แบบแสดงรายการข้อมูลเสนอขายหลักทรัพย์ (แบบ 69-1) และหนังสือชี้ชวน

บริษัท สุพรีม ดิสทิบิวชั่น จำกัด (มหาชน)

Supreme Distribution Public Company Limited

เสนอขายหุ้นสามัญเพิ่มทุนต่อประชาชนเป็นครั้งแรก

บริษัท สุพรีม ดิสทิบิวชั่น จำกัด (มหาชน)

เสนอขายหุ้นสามัญเพิ่มทุนจำนวนไม่เกิน 180,000,000 หุ้น มูลค่าที่ตราไว้หุ้นละ 0.50 บาท

PSN Capital Limited

เสนอขายหุ้นสามัญเดิมจำนวนไม่เกิน 20,000,000 หุ้น มูลค่าที่ตราไว้หุ้นละ 0.50 บาท

ในราคาหุ้นละ 2.60 บาท

โดยจัดสรรตามดุลยพินิจของบริษัท และผู้จัดจำหน่ายและรับประกันการจำหน่ายหลักทรัพย์

โดยนำหุ้นสามัญเข้าจดทะเบียนในตลาดหลักทรัพย์แห่งประเทศไทย (SET)

ระยะเวลาจองซื้อ

ตั้งแต่เวลา 9.00 น. ถึง 16.00 น. ของวันที่ 23 เมษายน 2567, วันที่ 24 เมษายน 2567 และวันที่ 25 เมษายน 2567

ที่ปรึกษาทางการเงิน

บริษัท ฟินเน็กซ์ แอ๊ดไวเซอรี่ จำกัด

ผู้จัดการการจัดจำหน่ายและรับประกันการจำหน่าย	**ผู้ร่วมจัดการการจัดจำหน่ายและรับประกันการจำหน่าย**
บริษัทหลักทรัพย์ ฟินันซ่า จำกัด	บริษัทหลักทรัพย์ ซีจีเอส อินเตอร์เนชั่นแนล (ประเทศไทย) จำกัด

วันที่ยื่นแบบแสดงรายการข้อมูลการเสนอขายหลักทรัพย์และร่างหนังสือชี้ชวน : วันที่ 17 กรกฎาคม 2566

วันที่แบบแสดงรายการข้อมูลการเสนอขายหลักทรัพย์และหนังสือชี้ชวนมีผลบังคับใช้ : วันที่ 19 เมษายน 2567

คำเตือน :

"ก่อนตัดสินใจลงทุน ผู้ลงทุนต้องใช้วิจารณญาณในการพิจารณาข้อมูลรายละเอียดเกี่ยวกับผู้ออกหลักทรัพย์และเงื่อนไขของหลักทรัพย์ รวมทั้งความเหมาะสมในการลงทุน และความเสี่ยงที่เกี่ยวข้องเป็นอย่างดี การมีผลใช้บังคับของแบบแสดงรายการข้อมูลการเสนอขายหลักทรัพย์และหนังสือชี้ชวนนี้ มิได้เป็นการแสดงว่าคณะกรรมการกำกับหลักทรัพย์และตลาดหลักทรัพย์ คณะกรรมการกำกับตลาดทุน หรือสำนักงานคณะกรรมการกำกับหลักทรัพย์และตลาดหลักทรัพย์แนะนำให้ลงทุนในหลักทรัพย์ที่เสนอขาย หรือมิได้ประกันราคาหรือผลตอบแทนของหลักทรัพย์ที่เสนอขาย หรือรับรองความครบถ้วนและถูกต้องของข้อมูลในแบบแสดงรายการข้อมูลการเสนอขายหลักทรัพย์และหนังสือชี้ชวนแต่อย่างใด ทั้งนี้ การรับรองความถูกต้องครบถ้วนของข้อมูลในแบบแสดงรายการข้อมูลการเสนอขายหลักทรัพย์และหนังสือชี้ชวนนี้เป็นความรับผิดชอบของผู้เสนอขายหลักทรัพย์

หากแบบแสดงรายการข้อมูลการเสนอขายหลักทรัพย์และหนังสือชี้ชวนมีข้อความหรือรายการที่เป็นเท็จ หรือขาดข้อความที่ควรต้องแจ้งในสาระสำคัญ ผู้ถือหลักทรัพย์ที่ได้ซื้อหลักทรัพย์ไม่เกินหนึ่งปีนับแต่วันที่แบบแสดงรายการข้อมูลการเสนอขายหลักทรัพย์และหนังสือชี้ชวนมีผลใช้บังคับและยังเป็นเจ้าของหลักทรัพย์อยู่ มีสิทธิเรียกร้องค่าเสียหายจากบริษัทหรือเจ้าของหลักทรัพย์ได้ตามมาตรา 82 แห่งพระราชบัญญัติหลักทรัพย์และตลาดหลักทรัพย์ พ.ศ. 2535 ทั้งนี้ ภายในหนึ่งปีนับแต่วันที่ได้รู้หรือควรจะได้รู้ว่าแบบแสดงรายการข้อมูลการเสนอขายหลักทรัพย์และหนังสือชี้ชวนเป็นเท็จหรือขาดข้อความที่ควรแจ้งสาระสำคัญ แต่ไม่เกินสองปีนับจากวันที่แบบแสดงรายการข้อมูลการเสนอขายหลักทรัพย์และหนังสือชี้ชวนดังกล่าวมีผลใช้บังคับ"

บุคคลทั่วไปสามารถขอตรวจสอบหรือขอสำเนาแบบแสดงรายการข้อมูลการเสนอขายและหนังสือชี้ชวนได้ที่ศูนย์สารสนเทศ สำนักงานคณะกรรมการกำกับหลักทรัพย์และตลาดหลักทรัพย์ เลขที่ 333/3 ถนนวิภาวดีรังสิต แขวงจอมพล เขตจตุจักร กรุงเทพมหานคร ในทุกวันทำการของสำนักงาน ระหว่างเวลา 9.00 น. ถึง 12.00 น. และ 13.00 น. ถึง 16.00 น. หรือทาง www.sec.or.th

คำเตือน : การลงทุนมีความเสี่ยง ผู้ลงทุนควรศึกษาข้อมูลก่อนการตัดสินใจลงทุน

สารบัญ

		หน้า
ส่วนที่ 1	**ข้อมูลสรุป (Executive Summary)**	**ส่วนที่ 1 หน้า 1**
ส่วนที่ 2	**บริษัทที่ออกหลักทรัพย์**	
	ส่วนที่ 2.1 วัตถุประสงค์การใช้เงิน	**ส่วนที่ 2.1 หน้า 1**
	ส่วนที่ 2.2 การประกอบธุรกิจและผลการดำเนินงาน	
	1. โครงสร้างและการดำเนินงานของกลุ่มบริษัท	ส่วนที่ 2.2.1 หน้า 1
	2. การบริหารจัดการความเสี่ยง	ส่วนที่ 2.2.2 หน้า 1
	3. การขับเคลื่อนธุรกิจเพื่อความยั่งยืน	ส่วนที่ 2.2.3 หน้า 1
	4. การวิเคราะห์และคำอธิบายของฝ่ายจัดการ	ส่วนที่ 2.2.4 หน้า 1
	5. ข้อมูลทั่วไปและข้อมูลสำคัญอื่น	ส่วนที่ 2.2.5 หน้า 1
	ส่วนที่ 2.3 การกำกับดูแลกิจการ	
	6. นโยบายการกำกับดูแลกิจการ	ส่วนที่ 2.3.6 หน้า 1
	7. โครงสร้างการกำกับดูแลกิจการ และข้อมูลสำคัญเกี่ยวกับ คณะกรรมการ คณะกรรมการชุดย่อย ผู้บริหาร พนักงานและอื่นๆ	ส่วนที่ 2.3.7 หน้า 1
	8. รายงานผลการดำเนินงานสำคัญด้านการกำกับดูแลกิจการ	ส่วนที่ 2.3.8 หน้า 1
	9. การควบคุมภายในและรายการระหว่างกัน	ส่วนที่ 2.3.9 หน้า 1
ส่วนที่ 3	**งบการเงิน**	**ส่วนที่ 3 หน้า 1**
ส่วนที่ 4	**ข้อมูลเกี่ยวกับการเสนอขายหลักทรัพย์**	
	1. รายละเอียดของหลักทรัพย์ที่เสนอขาย	ส่วนที่ 4.1 หน้า 1
	2. ข้อจำกัดการโอนหลักทรัพย์ที่เสนอขาย	ส่วนที่ 4.2 หน้า 1
	3. ที่มาของการกำหนดราคาหลักทรัพย์ที่เสนอขาย	ส่วนที่ 4.3 หน้า 1
	4. ข้อมูลทางการเงินเพื่อประกอบการประเมินราคาหุ้นที่เสนอขาย	ส่วนที่ 4.4 หน้า 1
	5. ราคาหุ้นสามัญในตลาดรอง	ส่วนที่ 4.5 หน้า 1
	6. การจอง การจำหน่าย และการจัดสรร	ส่วนที่ 4.6 หน้า 1
ส่วนที่ 5	**การรับรองความถูกต้องของข้อมูล**	**ส่วนที่ 5 หน้า 1**

เอกสารแนบ

เอกสารแนบ 1	รายละเอียดเกี่ยวกับกรรมการ ผู้บริหาร ผู้มีอำนาจควบคุมและเลขานุการบริษัท
เอกสารแนบ 2	รายละเอียดเกี่ยวกับหัวหน้างานตรวจสอบภายใน
เอกสารแนบ 3	ทรัพย์สินที่ใช้ในการประกอบธุรกิจและรายละเอียดเกี่ยวกับรายการประเมินราคาทรัพย์สิน
เอกสารแนบ 4	นโยบายและแนวปฏิบัติการกำกับดูแลกิจการและจริยธรรมในการประกอบธุรกิจ
เอกสารแนบ 5	รายงานคณะกรรมการตรวจสอบ
เอกสารแนบ 6	แบบประเมินความเพียงพอของระบบควบคุมภายใน

คำนิยาม

บริษัทฯ หรือ SPREME	หมายถึง	บริษัท สุพรีม ดิสทิบิวชั่น จำกัด (มหาชน)
ศูนย์รับฝากหลักทรัพย์	หมายถึง	บริษัท ศูนย์รับฝากหลักทรัพย์ (ประเทศไทย) จำกัด
สำนักงาน ก.ล.ต.	หมายถึง	สำนักงานคณะกรรมการกำกับหลักทรัพย์และตลาดหลักทรัพย์
COVID-19 หรือ Covid-19 หรือ โควิด-19	หมายถึง	โรคติดเชื้อไวรัสโคโรนา 2019
ตลาดหลักทรัพย์ฯ หรือ SET	หมายถึง	ตลาดหลักทรัพย์แห่งประเทศไทย

บริษัท สุพรีม ดิสทิบิวชั่น จำกัด (มหาชน)

ส่วนที่ 1

ข้อมูลสรุป (Executive Summary)

ส่วนที่ 1

สรุปข้อมูลสำคัญ (Executive Summary)

ข้อมูลสรุปนี้เป็นส่วนหนึ่งของแบบแสดงรายการข้อมูลการเสนอขายหลักทรัพย์และหนังสือชี้ชวน ซึ่งเป็นเพียงข้อมูลสรุปเกี่ยวกับการเสนอขาย ลักษณะและความเสี่ยงของบริษัทที่ออกและเสนอขายหลักทรัพย์ (“SPREME” หรือ “บริษัทฯ”) ดังนั้น ผู้ลงทุนต้องศึกษาข้อมูลในรายละเอียดจากหนังสือชี้ชวนฉบับเต็ม ซึ่งสามารถขอได้จากผู้จัดจำหน่ายหลักทรัพย์และรับประกันการจัดจำหน่าย และบริษัทฯ หรืออาจศึกษาข้อมูลได้จากแบบแสดงรายการข้อมูลและหนังสือชี้ชวนที่บริษัทฯ ยื่นต่อสำนักงาน ก.ล.ต.

สรุปข้อมูลสำคัญของการเสนอขายหุ้นที่ออกใหม่ต่อประชาชน

บริษัท สุพรีม ดิสทิบิวชั่น จำกัด (มหาชน)

ระยะเวลาการเสนอขาย:

ระหว่าง วันที่ 23 เมษายน 2567, วันที่ 24 เมษายน 2567 และวันที่ 25 เมษายน 2567

ผู้เสนอขาย	**หุ้นสามัญเพิ่มทุน** บริษัท สุพรีม ดิสทิบิวชั่น จำกัด (มหาชน) (“SPREME” หรือ “บริษัทฯ”) **หุ้นสามัญเดิม** PSN Capital Limited
ประเภทธุรกิจ	ประกอบธุรกิจด้านเทคโนโลยีสารสนเทศ และการสื่อสาร โดยเป็นผู้ออกแบบ ติดตั้ง และจัดจำหน่ายระบบเทคโนโลยีสารสนเทศ ระบบเครือข่าย อย่างครบวงจร (System Integrator) พร้อมทั้งให้บริการซ่อมแซม บำรุงรักษาและการให้เช่าอุปกรณ์
จำนวนหุ้นที่เสนอขาย	เสนอขายต่อประชาชน จำนวน 200,000,000 หุ้น คิดเป็นร้อยละ 27.02 ของจำนวนหุ้นสามัญที่ออกและเรียกชำระแล้วทั้งหมดของบริษัทฯ ภายหลังการเสนอขายหุ้นสามัญเพิ่มทุนในครั้งนี้ แบ่งเป็นการเสนอขายหุ้นสามัญเพิ่มทุนจำนวน 180,000,000 หุ้น และการเสนอขายหุ้นเดิมจาก PSN Capital Limited อีกจำนวน 20,000,000 หุ้น โดยเป็นการเสนอขายในราคาเดียวกันทั้งหมด
สัดส่วนการเสนอขาย	1. เสนอขายต่อบุคคลตามดุลยพินิจของผู้จัดจำหน่ายหลักทรัพย์ และผู้ลงทุนสถาบัน จำนวนไม่น้อยกว่า 160,000,000 หุ้น คิดเป็นไม่น้อยกว่าร้อยละ 80.00 ของหุ้นสามัญที่เสนอขายในครั้งนี้ 2. เสนอขายต่อผู้มีอุปการคุณของบริษัท จำนวนไม่เกิน 30,000,000 หุ้น คิดเป็นไม่เกินร้อยละ 15.00 ของหุ้นสามัญที่เสนอขายในครั้งนี้ 3. เสนอขายต่อกรรมการ ผู้บริหาร และพนักงานของบริษัท จำนวนไม่เกิน 10,000,000 หุ้น คิดเป็นไม่เกินร้อยละ 5.00 ของหุ้นสามัญที่เสนอขายในครั้งนี้

เงื่อนไขการจัดจำหน่าย	รับประกันการจัดจำหน่ายหุ้นประเภทรับประกันผลการจัดจำหน่ายอย่างแน่นอนทั้งจำนวน (Firm Underwriting) ภายใต้เงื่อนไขที่ระบุไว้ในสัญญาแต่งตั้งผู้จัดจำหน่ายและรับประกันการจำหน่ายหุ้น (Underwriting Agreement)
ราคาเสนอขายต่อประชาชน	2.60 บาทต่อหุ้น

มูลค่าการเสนอขาย	520,000,000 บาท
มูลค่าที่ตราไว้ (Par Value)	0.50 บาทต่อหุ้น

มูลค่าตามราคาบัญชี (book value): 0.68 บาทต่อหุ้น คำนวณจากมูลค่าส่วนของผู้ถือหุ้นของบริษัทฯ จำนวน 378.53 ล้านบาท ตามงบการเงิน ณ วันที่ 31 ธันวาคม 2566 หารด้วยจำนวนหุ้นที่ออกและเรียกชำระแล้วทั้งหมดของบริษัทฯ ก่อนการเสนอขายหุ้นในครั้งนี้ จำนวน 560,000,000 หุ้น มูลค่าที่ตราไว้หุ้นละ 0.50 บาท

การเสนอขายหุ้นหรือหลักทรัพย์แปลงสภาพในช่วง 6 เดือนก่อนหน้ายื่นคำขออนุญาต: - ไม่มี -

ความสัมพันธ์ระหว่างผู้ออกและเสนอขายหลักทรัพย์กับกลุ่มที่ปรึกษาทางการเงินและหรือกลุ่มผู้จัดจำหน่ายหลักทรัพย์ เช่น การถือหุ้นระหว่างกัน การมีกรรมการ ผู้บริหาร บุคลากรของที่ปรึกษาทางการเงินและหรือผู้จัดจำหน่ายหลักทรัพย์ดำรงตำแหน่งเป็นกรรมการของผู้ออกและเสนอขายหลักทรัพย์ การกู้ยืมจากกลุ่มที่ปรึกษาทางการเงินและหรือกลุ่มผู้จัดจำหน่ายหลักทรัพย์ และความสัมพันธ์อื่นที่อาจทำให้ที่ปรึกษาทางการเงินและหรือผู้จัดจำหน่ายหลักทรัพย์ขาดความเป็นอิสระในการทำหน้าที่

☑ ไม่มี ☐ มี ระบุความสัมพันธ์ .....

ที่มาของการกำหนดราคาเสนอขายและข้อมูลทางการเงินเพื่อประกอบการประเมินราคาหุ้นที่เสนอขาย

การกำหนดราคาเสนอขายหุ้นสามัญของบริษัทฯ ที่เสนอขายในครั้งนี้ กำหนดจากมูลค่าเชิงเปรียบเทียบกับมูลค่าของบริษัทเทียบเคียงที่จดทะเบียนในตลาดหลักทรัพย์ฯ ที่สามารถอ้างอิงได้ (Market Comparable) โดยพิจารณาจากอัตราส่วนราคาหุ้นต่อกำไรสุทธิต่อหุ้นของบริษัทฯ (Price to Earnings Ratio : P/E) และสภาวะการซื้อขายหุ้นในตลาดหลักทรัพย์ฯ ทั้งนี้ ราคาหุ้นสามัญของบริษัทฯ ที่เสนอขายราคา 2.60 บาทต่อหุ้น คิดเป็นอัตราส่วนราคาต่อกำไรสุทธิต่อหุ้น (Price to Earnings Ratio : P/E) เท่ากับ 12.29 เท่า โดยคำนวณกำไรสุทธิต่อหุ้นจากผลกำไรสุทธิในช่วง 4 ไตรมาสย้อนหลัง ตั้งแต่วันที่ 1 มกราคม 2566 ถึงวันที่ 31 ธันวาคม 2566 ซึ่งเท่ากับ 156.59 ล้านบาท หารด้วยจำนวนหุ้นสามัญทั้งหมดของบริษัทฯ หลังจากการเสนอขายหุ้นในครั้งนี้ ซึ่งเท่ากับ 740 ล้านหุ้น (Fully Diluted) จะได้กำไรสุทธิต่อหุ้นเท่ากับ 0.21 บาทต่อหุ้น อย่างไรก็ดี อัตราส่วนราคาหุ้นต่อกำไรสุทธิดังกล่าวคำนวณจากผลประกอบการในอดีต 4 ไตรมาสย้อนหลัง โดยที่ยังมิได้พิจารณาถึงผลการดำเนินงานในอนาคต

สัดส่วนหุ้นของ "ผู้มีส่วนร่วมในการบริหาร" ที่ไม่ติด Silent Period :

จำนวน 93,000,000 หุ้น คิดเป็นร้อยละ 12.57 ของจำนวนหุ้นที่ออกและเรียกชำระแล้วทั้งหมดของบริษัท ภายหลังการเสนอขายหุ้นเพิ่มทุนในครั้งนี้ นอกจากนี้ผู้ถือหุ้นที่มีส่วนร่วมในการบริหารได้ทำข้อตกลงที่จะไม่ขายหุ้นเป็นระยะเวลา 45 วันนับจากวันที่หุ้นทำการซื้อขายในตลาดหลักทรัพย์ฯ ได้แก่

1. บริษัท ซีนิธ อินเตอร์เนชั่นแนล จำกัด จำนวน 13,000,000 หุ้น คิดเป็นร้อยละ 1.76 ของจำนวนหุ้นทั้งหมดภายหลังการเสนอขายหุ้นสามัญต่อประชาชนทั่วไปเป็นครั้งแรก
2. นางสาวศุภรณ์ มโนมัยพันธุ์ จำนวน 20,000,000 หุ้น คิดเป็นร้อยละ 2.70 ของจำนวนหุ้นทั้งหมดภายหลังการเสนอขายหุ้นสามัญต่อประชาชนทั่วไปเป็นครั้งแรก
3. นายภาณุพงศ์ ขันธโมลีกุล จำนวน 20,000,000 หุ้น คิดเป็นร้อยละ 2.70 ของจำนวนหุ้นทั้งหมดภายหลังการเสนอขายหุ้นสามัญต่อประชาชนทั่วไปเป็นครั้งแรก

4. นายศุภวิชญ์ ขันธโมลีกุล จำนวน 20,000,000 หุ้น คิดเป็นร้อยละ 2.70 ของจำนวนหุ้นทั้งหมดภายหลังการเสนอขายหุ้นสามัญต่อประชาชนทั่วไปเป็นครั้งแรก
5. นายนิธิศ ขันธโมลีกุล จำนวน 20,000,000 หุ้น คิดเป็นร้อยละ 2.70 ของจำนวนหุ้นทั้งหมดภายหลังการเสนอขายหุ้นสามัญต่อประชาชนทั่วไปเป็นครั้งแรก

นอกจากนี้ผู้ถือหุ้นเดิมที่ไม่มีส่วนร่วมในการบริหารได้ทำข้อตกลงที่จะไม่ขายหุ้นเป็นระยะเวลา 45 วันนับจากวันที่หุ้นทำการซื้อขายในตลาดหลักทรัพย์ฯ ได้แก่

1. นายชัชวาลย์ ขันธโมลีกุล จำนวน 10,000,000 หุ้น คิดเป็นร้อยละ 1.35 ของจำนวนหุ้นทั้งหมดภายหลังการเสนอขายหุ้นสามัญต่อประชาชนทั่วไปเป็นครั้งแรก
2. นางสาวอมรรัตน์ ขันธโมลีกุล จำนวน 10,000,000 หุ้น คิดเป็นร้อยละ 1.35 ของจำนวนหุ้นทั้งหมดภายหลังการเสนอขายหุ้นสามัญต่อประชาชนทั่วไปเป็นครั้งแรก
3. นายบัญชา มโนมัยพันธุ์ จำนวน 10,000,000 หุ้น คิดเป็นร้อยละ 1.35 ของจำนวนหุ้นทั้งหมดภายหลังการเสนอขายหุ้นสามัญต่อประชาชนทั่วไปเป็นครั้งแรก
4. นางสาววารุณี มโนมัยพันธุ์ จำนวน 10,000,000 หุ้น คิดเป็นร้อยละ 1.35 ของจำนวนหุ้นทั้งหมดภายหลังการเสนอขายหุ้นสามัญต่อประชาชนทั่วไปเป็นครั้งแรก

   รวมเป็นจำนวน 40,000,000 หุ้น คิดเป็นร้อยละ 5.41 ของจำนวนหุ้นที่ออกและเรียกชำระแล้วทั้งหมดของบริษัท ภายหลังการเสนอขายหุ้นเพิ่มทุนในครั้งนี้

สัดส่วนหุ้นของ "ผู้ถือหุ้นที่ติด" Silent Period :

☐ ไม่มี ☒ มี

(หน่วย: หุ้น)

รายชื่อผู้ถือหุ้น	จำนวนหุ้นหลัง IPO	จำนวนหุ้นที่ติด Silent (55% ของทุนชำระแล้วภายหลัง IPO)	หุ้นที่ขายได้หลังครบ 6 เดือน	หุ้นที่ขายได้หลังครบ 12 เดือน
1. นายภานุวัฒน์ ขันธโมลีกุล	230,000,000	230,000,000	57,500,000	172,500,000
2. บริษัท ซีนิธ อินเตอร์เนชั่นแนล จำกัด	190,000,000	177,000,000	44,250,000	132,750,000
รวม	**420,000,000**	**407,000,000**	**101,750,000**	**305,250,000**

ตลาดรอง : ☑ SET ☐ MAI

หมวดธุรกิจ (Sector) : เทคโนโลยีสารสนเทศและการสื่อสาร

เกณฑ์เข้าจดทะเบียน : ☑ Profit Test ☐ Market Capitalization Test

วัตถุประสงค์การใช้เงิน:

บริษัทฯ มีวัตถุประสงค์ในการนำเงินที่ได้จากการเสนอขายหุ้นสามัญเพิ่มทุนในครั้งนี้ ประมาณ 449 ล้านบาท ภายหลังหักค่าใช้จ่ายที่เกี่ยวข้องกับการเสนอขายหลักทรัพย์ ไปใช้เพื่อวัตถุประสงค์ ดังต่อไปนี้

วัตถุประสงค์การใช้เงิน	จำนวนเงินที่ใช้โดยประมาณ	ระยะเวลาที่ใช้เงินโดยประมาณ
1. เพื่อเป็นเงินทุนรองรับการประมูลโครงการที่มีขนาดใหญ่	230 ล้านบาท	ภายในปี 2567 - 2568

2. เพื่อลงทุนซื้อกิจการเพื่อต่อยอดธุรกิจเดิมของบริษัทฯ (Mergers & Acquisitions)	110 ล้านบาท	ภายในปี 2567 - 2568
3. เพื่อเป็นเงินทุนหมุนเวียนในการดำเนินธุรกิจและการดำเนินการอื่นใดเพื่อให้เกิดผลประโยชน์สูงสุดต่อบริษัท	109 ล้านบาท	ภายในปี 2567
รวม	449 ล้านบาท	

นโยบายการจ่ายเงินปันผล:

บริษัทฯ มีนโยบายจ่ายเงินปันผลในแต่ละปีในอัตราไม่น้อยกว่าร้อยละ 40 ของกำไรสุทธิหลังจากหักภาษีเงินได้นิติบุคคลของงบการเงินเฉพาะของบริษัทฯ และหลังหักเงินสำรองตามกฎหมาย และเงินสะสมอื่นๆ ตามที่บริษัทฯ กำหนด ทั้งนี้ การจ่ายเงินปันผลดังกล่าวอาจมีการเปลี่ยนแปลงขึ้นอยู่กับฐานะการเงิน ผลการดำเนินงาน แผนการลงทุน ความจำเป็นและความเหมาะสมอื่นๆ ในอนาคต ตามที่คณะกรรมการบริษัท และ/หรือผู้ถือหุ้นของบริษัทฯ เห็นสมควร

รายละเอียดเกี่ยวกับผู้เสนอขายหลักทรัพย์:

บริษัทฯ ประกอบธุรกิจทางด้านเทคโนโลยีสารสนเทศและสื่อสาร โดยเป็นผู้ออกแบบ จัดหาและติดตั้งอุปกรณ์ที่ใช้ในงานเทคโนโลยีสารสนเทศครบวงจร (System Integrator) ทั้งอุปกรณ์ฮาร์ดแวร์ (Hardware) และโปรแกรมซอฟต์แวร์ (Software) รวมถึงให้บริการดูแลบำรุงรักษาและซ่อมแซมระบบคอมพิวเตอร์และอุปกรณ์ต่อพ่วงหลังการขาย และการให้เช่าระบบคอมพิวเตอร์และอุปกรณ์ต่อพ่วง ภายใต้การทำงานกับทีมงานของบริษัทฯ ที่มีประสบการณ์ความเชี่ยวชาญทางด้านเทคโนโลยีสารสนเทศโดยเฉพาะ ซึ่งสามารถส่งมอบงานที่มีคุณภาพให้ลูกค้ามีความมั่นใจในศักยภาพของบริษัทฯ โดยสามารถแบ่งกลุ่มประเภทธุรกิจได้ 3 ประเภท ดังนี้

1) ธุรกิจจำหน่ายและติดตั้งอุปกรณ์ที่เกี่ยวข้องกับระบบเทคโนโลยีสารสนเทศและระบบเครือข่าย (“ธุรกิจจำหน่ายและติดตั้ง”)

บริษัทฯ เป็นผู้ให้บริการจัดหาและติดตั้งอุปกรณ์ที่ใช้ในงานเทคโนโลยีสารสนเทศครบวงจร (System Integrator) โดยเริ่มตั้งแต่การออกแบบ จัดหาผลิตภัณฑ์ที่มีคุณภาพสูง ติดตั้ง และให้บริการหลังการขายในระบบเทคโนโลยีสารสนเทศและระบบเครือข่าย แบ่งเป็น 5 กลุ่ม ดังต่อไปนี้

- ระบบเครือข่ายโครงสร้างพื้นฐาน (Network Infrastructure) ได้แก่ ระบบเครือข่าย LAN, ระบบเครือข่าย WAN, ระบบเชื่อมต่อแบบไร้สาย (Wireless LAN : WLAN) และระบบความปลอดภัยทางไซเบอร์ (Cyber Security)
- ระบบศูนย์ควบคุมข้อมูล (Data Center)
- ระบบบริหารจัดการเครือข่าย (Network Management)
- คอมพิวเตอร์และอุปกรณ์ต่อพ่วง (Hardware and Peripheral)
- โปรแกรมซอฟต์แวร์ระบบและซอฟต์แวร์ประยุกต์ (System and Application Software)

2) ธุรกิจให้บริการดูแลบำรุงรักษาและซ่อมแซมระบบคอมพิวเตอร์และอุปกรณ์ต่อพ่วง (“ธุรกิจ MA”)

นอกจากการจำหน่ายและติดตั้งอุปกรณ์ที่เกี่ยวข้องกับระบบเทคโนโลยีสารสนเทศและระบบเครือข่ายแล้ว บริษัทฯ ยังมีทีมงานที่มีความรู้ความสามารถ ประสบการณ์ในการให้บริการดูแลบำรุงรักษาและซ่อมแซมระบบคอมพิวเตอร์และอุปกรณ์ต่อพ่วงเพื่อดูแลให้ลูกค้าสามารถใช้งานระบบเทคโนโลยีสารสนเทศได้อย่างเหมาะสม

สอดคล้องกับอายุใช้งานของผลิตภัณฑ์ ไม่ว่าจะเป็นบริการในรูปแบบงานบำรุงรักษาตามรอบระยะเวลา (Preventive Maintenance) และงานแก้ไขปรับปรุง (Corrective Maintenance)

3) ธุรกิจให้เช่าระบบคอมพิวเตอร์และอุปกรณ์ต่อพ่วง (“ธุรกิจให้เช่า”)

ทีมงานของบริษัทฯ สามารถให้บริการให้คำปรึกษา ติดตั้ง พร้อมทั้งให้เช่าระบบคอมพิวเตอร์และอุปกรณ์ต่อพ่วงที่เกี่ยวข้องโดยจัดหาผลิตภัณฑ์ให้สอดคล้องกับทั้งในด้านราคาที่เหมาะสมและมีประสิทธิภาพสูงสุด เพื่อตอบสนองต่อความต้องการใช้งานของลูกค้าและให้บริการตรวจสอบและบำรุงรักษาระบบตามกำหนดเวลา รวมทั้งซ่อมแซมและเปลี่ยนชิ้นส่วนฮาร์ดแวร์ (Hardware) ที่จำเป็นซึ่งทำให้ลูกค้าสามารถประหยัดต้นทุนและใช้งานได้ตลอดเวลา

ผู้ถือหุ้นรายใหญ่:

รายชื่อผู้ถือหุ้นของบริษัทฯ ณ วันที่ 31 ธันวาคม 2566 และภายหลังการเสนอขายหุ้นสามัญเพิ่มทุนในครั้งนี้ มีรายละเอียดดังต่อไปนี้

ลำดับ	รายชื่อผู้ถือหุ้น	ก่อนการเสนอขายหุ้นต่อประชาชน		หลังการเสนอขายหุ้นต่อประชาชน	
		จำนวนหุ้น	ร้อยละ	จำนวนหุ้น	ร้อยละ
1	นายภานุวัฒน์ ขันธโมลีกุล (1) และ (2)	230,000,000	41.07	230,000,000	31.08
2	บริษัท ซีนิธ อินเตอร์เนชั่นแนล จำกัด (4)	190,000,000	33.92	190,000,000	25.68
3	PSN Capital Limited (5)	20,000,000	3.57	-	-
4	นางสาวศุภรณ์ มโนมัยพันธุ์ (1) และ (2)	20,000,000	3.57	20,000,000	2.70
5	นายภาณุพงศ์ ขันธโมลีกุล (1) และ (3)	20,000,000	3.57	20,000,000	2.70
6	นายศุภวิชญ์ ขันธโมลีกุล (3)	20,000,000	3.57	20,000,000	2.70
7	นายนิธิศ ขันธโมลีกุล (3)	20,000,000	3.57	20,000,000	2.70
8	นายชัชวาลย์ ขันธโมลีกุล (6)	10,000,000	1.79	10,000,000	1.35
9	นางสาวอมรรัตน์ ขันธโมลีกุล (7)	10,000,000	1.79	10,000,000	1.35
10	นายบัญชา มโนมัยพันธุ์ (8)	10,000,000	1.79	10,000,000	1.35
11	นางสาววารุณี มโนมัยพันธุ์ (9)	10,000,000	1.79	10,000,000	1.35
รวม		**560,000,000**	**100.00**	**540,000,000**	**72.98**
จำนวนหุ้นที่เสนอขายประชาชนทั่วไป		-	-	200,000,000	27.02
รวมทั้งหมด		**560,000,000**	**100.00**	**740,000,000**	**100.00**

หมายเหตุ:

1. กรรมการและ / หรือผู้บริหารของบริษัทฯ
2. นายภานุวัฒน์ ขันธโมลีกุลและนางสาวศุภรณ์ มโนมัยพันธุ์ เป็นคู่สมรส
3. บุตรที่บรรลุนิติภาวะแล้วของนายภานุวัฒน์ ขันธโมลีกุลและนางสาวศุภรณ์ มโนมัยพันธุ์
4. บริษัท ซีนิธ อินเตอร์เนชั่นแนล จำกัด มีกรรมการร่วมกับบริษัทจำนวน 2 คน คือ นางสาวศุภรณ์ มโนมัยพันธุ์ และ นายภาณุพงศ์ ขันธโมลีกุล โดยที่ บริษัท ซีนิธ อินเตอร์เนชั่นแนล จำกัด มีผู้ถือหุ้น 4 คน ได้แก่ 1) นางสาวศุภรณ์ มโนมัยพันธุ์ 2) นายภาณุพงศ์ ขันธโมลีกุล 3) นายศุภวิชญ์ ขันธโมลีกุล 4) นายนิธิศ ขันธโมลีกุล โดยทั้ง 4 คน ถือหุ้นคนละจำนวนร้อยละ 25.00 จากหุ้นที่มีสิทธิออกเสียงทั้งหมดใน บริษัท ซีนิธ อินเตอร์เนชั่นแนล จำกัด

5. PSN Capital Limited เป็นนิติบุคคลในเขตบริหารพิเศษฮ่องกงแห่งสาธารณรัฐประชาชนจีน มีผู้ถือหุ้น 2 คน ได้แก่ 1) นายภานุวัฒน์ ขันธโมลีกุล ถือหุ้นจำนวนร้อยละ 98.00 จากหุ้นที่มีสิทธิออกเสียงทั้งหมดของบริษัท 2) นายภาณุพงศ์ ขันธโมลีกุล ถือหุ้นจำนวนร้อยละ 2.00 จากหุ้นที่มีสิทธิออกเสียงทั้งหมดของบริษัท
6. นายชัชวาลย์ ขันธโมลีกุล เป็นพี่ชายของนายภานุวัฒน์ ขันธโมลีกุล
7. นางสาวอมรรัตน์ ขันธโมลีกุล เป็นน้องสาวของนายภานุวัฒน์ ขันธโมลีกุล
8. นายบัญชา มโนมัยพันธุ์ เป็นน้องชายของนางสาวศุภรณ์ มโนมัยพันธุ์
9. นางสาววารุณี มโนมัยพันธุ์ เป็นน้องสาวของนางสาวศุภรณ์ มโนมัยพันธุ์

คณะกรรมการบริษัท:

วันที่ 31 ธันวาคม 2566 คณะกรรมการบริษัทประกอบด้วยกรรมการ 8 ท่านดังนี้

รายชื่อ			ตำแหน่ง
1.	นายวุฒิพงษ์	โมพีชาติ[2]	ประธานกรรมการบริษัท / กรรมการอิสระ
2.	นางสาวอุมาพร	ชัยยะเพกะ[1,2]	กรรมการบริษัท / กรรมการอิสระ
3.	นายธีรวัฒน์	กตัญญูกุล[2]	กรรมการบริษัท / กรรมการอิสระ
4.	นายภานุวัฒน์	ขันธโมลีกุล	กรรมการบริษัท
5.	นายภาณุพงศ์	ขันธโมลีกุล[2]	กรรมการบริษัท
6.	นางสาวนงลักษณ์	มุกดา[2]	กรรมการบริษัท
7.	นางสาวศุภรณ์	มโนมัยพันธุ์	กรรมการบริษัท
8.	นางสาวปัณฑารีย์	มโนมัยพันธุ์[2]	กรรมการบริษัท

หมายเหตุ:
1. เป็นกรรมการตรวจสอบที่มีความรู้และประสบการณ์เพียงพอที่จะสามารถทำหน้าที่ในการสอบทานความน่าเชื่อถือของงบการเงินของบริษัทฯ
2. ได้รับการแต่งตั้งเป็นกรรมการบริษัทโดยมติที่ประชุมวิสามัญผู้ถือหุ้นครั้งที่ 3/2565 วันที่ 6 มิถุนายน 2565

นางสาวภัทรภร พรมเพียง ปฏิบัติหน้าที่เป็นเลขานุการบริษัท และเลขานุการคณะกรรมการ ตามที่ได้รับการแต่งตั้งโดยที่ประชุมคณะกรรมการบริษัท ครั้งที่ 5/2565 เมื่อวันที่ 15 กันยายน 2565

กรรมการผู้มีอำนาจลงนามผูกพันบริษัทฯ

นายภานุวัฒน์ ขันธโมลีกุล หรือ นางสาวศุภรณ์ มโนมัยพันธุ์ ลงนามร่วมกับ นางสาวนงลักษณ์ มุกดา หรือ นางสาวปัณฑารีย์ มโนมัยพันธุ์ หรือ นายภาณุพงศ์ ขันธโมลีกุล รวมเป็นสองคนและประทับตราบริษัท

สัดส่วนรายได้:

รายได้ของบริษัทฯ ทั้งรายได้จากการขายและการให้บริการและรายได้อื่น ระหว่างปี 2564 – 2566 มีรายละเอียดดังต่อไปนี้

ประเภทธุรกิจ	ปี 2564		ปี 2565		ปี 2566	
	ล้านบาท	ร้อยละ	ล้านบาท	ร้อยละ	ล้านบาท	ร้อยละ
1. รายได้จากธุรกิจจำหน่ายและติดตั้ง	784.56	87.01	867.03	83.57	1,108.81	86.87
2. รายได้จากธุรกิจ MA	59.11	6.56	82.88	7.99	97.17	7.61
3. รายได้จากธุรกิจให้เช่า	27.52	3.05	75.57	7.28	50.34	3.94
รวมรายได้จากการขายและให้บริการ	**871.19**	**96.62**	**1,025.48**	**98.84**	**1,256.32**	**98.42**
รายได้อื่น*	30.45	3.38	12.02	1.16	20.09	1.58
รวมรายได้ทั้งหมด	**901.64**	**100.00**	**1,037.50**	**100.00**	**1,276.41**	**100.00**

หมายเหตุ : *รายได้อื่น ประกอบด้วย ดอกเบี้ยรับจากหุ้นกู้ ดอกเบี้ยรับจากสัญญาเช่าเงินทุน รายได้จากการขายสินทรัพย์ให้เช่า เป็นต้น

สรุปปัจจัยความเสี่ยง:

1. ความเสี่ยงในการประกอบธุรกิจ

1.1. ความเสี่ยงจากการพึ่งพิงประธานเจ้าหน้าที่บริหารและทีมงาน
1.2. ความเสี่ยงด้านการจัดหาสินค้าจากผู้จัดจำหน่าย
1.3. ความเสี่ยงจากการพึ่งพิงลูกค้า
1.4. ความเสี่ยงจากการพึ่งพิงผู้จัดจำหน่าย
1.5. ความเสี่ยงจากการเปลี่ยนแปลงและการพัฒนาของเทคโนโลยี
1.6. ความเสี่ยงจากความไม่สม่ำเสมอของรายได้
1.7. ความเสี่ยงจากการส่งมอบงาน
1.8. ความเสี่ยงจากข้อพิพาททางกฎหมาย
1.9. ความเสี่ยงจากเงื่อนไขการกู้ยืมเงินจากสถาบันการเงิน

2. ความเสี่ยงจากการเสนอขายหลักทรัพย์

2.1. ความเสี่ยงจากราคาหุ้นสามัญของบริษัทฯ
2.2. ความเสี่ยงจากการจดทะเบียนในตลาดหลักทรัพย์แห่งประเทศไทย
2.3. ความเสี่ยงจากการที่ผู้ลงทุนที่มีถิ่นที่อยู่นอกประเทศไทยอาจมีข้อจำกัดในการใช้สิทธิในการซื้อหุ้นสามัญเพิ่มทุนของกลุ่มบริษัทฯ ตามสัดส่วน (Rights Offering) ในอนาคต

ตารางสรุปงบการเงินของบริษัท :

<u>งบการเงินรวมสำหรับงวดปีสิ้นสุดวันที่ 31 ธันวาคม 2564 – 2566</u>

<u>งบแสดงฐานะทางการเงิน</u>

งบแสดงฐานะการเงิน	งบการเงิน					
	สิ้นสุด ณ 31 ธ.ค. 64		สิ้นสุด ณ 31 ธ.ค. 65		สิ้นสุด ณ 31 ธ.ค. 66	
	ล้านบาท	ร้อยละ	ล้านบาท	ร้อยละ	ล้านบาท	ร้อยละ
<u>สินทรัพย์</u>						
สินทรัพย์หมุนเวียน						
เงินสดและรายการเทียบเท่าเงินสด	390.48	36.46%	207.76	26.12%	110.85	16.55%
ลูกหนี้การค้าและลูกหนี้หมุนเวียนอื่น	104.65	9.77%	92.25	11.60%	199.79	29.83%
สินทรัพย์ที่เกิดจากสัญญา	11.52	1.08%	4.62	0.58%	14.63	2.18%
ลูกหนี้ตามสัญญาเช่าเงินทุนที่ถึงกำหนดชำระภายในหนึ่งปี	123.43	11.53%	109.52	13.77%	38.39	5.73%
สินทรัพย์ต้นทุนของสัญญา-หมุนเวียน	-	0.00%	-	0.00%	1.55	0.23%
สินค้าคงเหลือ	49.43	4.62%	38.01	4.78%	11.39	1.70%
สินทรัพย์ทางการเงินหมุนเวียนอื่น	121.69	11.36%	123.58	15.54%	29.40	4.39%
สินทรัพย์หมุนเวียนอื่น	1.92	0.18%	1.06	0.13%	3.69	0.55%
รวมสินทรัพย์หมุนเวียน	**803.11**	**74.99%**	**576.80**	**72.51%**	**409.69**	**61.17%**
สินทรัพย์ไม่หมุนเวียน						
เงินฝากธนาคารที่มีภาระผูกพันไม่หมุนเวียน	12.50	1.17%	12.50	1.57%	14.90	2.22%

งบแสดงฐานะการเงิน	งบการเงิน					
	สิ้นสุด ณ 31 ธ.ค. 64		สิ้นสุด ณ 31 ธ.ค. 65		สิ้นสุด ณ 31 ธ.ค. 66	
	ล้านบาท	ร้อยละ	ล้านบาท	ร้อยละ	ล้านบาท	ร้อยละ
ลูกหนี้ตามสัญญาเช่าเงินทุน	88.40	8.25%	33.15	4.17%	8.30	1.24%
สินทรัพย์ทางการเงินไม่หมุนเวียนอื่น	82.40	7.69%	83.40	10.48%	54.00	8.06%
สินทรัพย์ต้นทุนของสัญญา-ไม่หมุนเวียน	-	0.00%	-	0.00%	9.27	1.38%
อสังหาริมทรัพย์เพื่อการลงทุน	17.75	1.66%	17.75	2.23%	17.75	2.65%
ที่ดิน อาคารและอุปกรณ์	5.43	0.51%	4.22	0.53%	97.80	14.60%
สินทรัพย์สิทธิการใช้	47.84	4.47%	53.78	6.76%	44.96	6.71%
สินทรัพย์ไม่มีตัวตน	1.10	0.10%	0.93	0.12%	0.96	0.14%
สินทรัพย์ภาษีเงินได้รอการตัดบัญชี	12.06	1.13%	12.56	1.58%	11.78	1.76%
สินทรัพย์ไม่หมุนเวียนอื่น	0.36	0.03%	0.36	0.04%	0.35	0.05%
รวมสินทรัพย์ไม่หมุนเวียน	**267.83**	**25.01%**	**218.66**	**27.49%**	**260.07**	**38.83%**
รวมสินทรัพย์	**1,070.95**	**100.00%**	**795.46**	**100.00%**	**669.76**	**100.00%**
<u>หนี้สิน</u>						
หนี้สินหมุนเวียน						
เจ้าหนี้การค้าและเจ้าหนี้หมุนเวียนอื่น	162.02	15.13%	117.34	14.75%	217.99	32.55%
หนี้สินที่เกิดจากสัญญา-หมุนเวียน	22.16	2.07%	0.55	0.07%	2.15	0.32%
หนี้สินตามสัญญาเช่าที่ถึงกำหนดชำระภายในหนึ่งปี	9.11	0.85%	6.30	0.79%	6.14	0.92%
ภาษีเงินได้นิติบุคคลค้างจ่าย	9.32	0.87%	13.99	1.76%	15.50	2.31%
หนี้สินหมุนเวียนอื่น	26.94	2.52%	2.80	0.35%	4.16	0.62%
รวมหนี้สินหมุนเวียน	**229.55**	**21.43%**	**140.99**	**17.72%**	**245.94**	**36.72%**
หนี้สินไม่หมุนเวียน						
หนี้สินที่เกิดจากสัญญา	-	-	-	-	3.49	0.52%
หนี้สินตามสัญญาเช่า	17.52	1.64%	29.44	3.70%	22.36	3.34%
ประมาณการหนี้สินสำหรับผลประโยชน์พนักงาน	13.23	1.24%	17.78	2.23%	19.43	2.90%
รวมหนี้สินไม่หมุนเวียน	**30.75**	**2.87%**	**47.22**	**5.94%**	**45.28**	**6.76%**
รวมหนี้สิน	**260.30**	**24.31%**	**188.21**	**23.66%**	**291.23**	**43.48%**
<u>ส่วนของผู้ถือหุ้น</u>						
ทุนจดทะเบียน	110.00	10.27%	280.00	35.20%	370.00	55.24%
ทุนที่ออกและเรียกชำระแล้ว	110.00	10.27%	280.00	35.20%	280.00	41.81%
กำไรสะสม						
ทุนสำรองตามกฎหมาย	11.00	1.03%	28.00	3.52%	32.00	4.78%
ยังไม่จัดสรร	689.65	64.40%	299.25	37.62%	66.53	9.93%
รวมส่วนของผู้ถือหุ้น	**810.65**	**75.69%**	**607.25**	**76.34%**	**378.53**	**56.52%**
รวมหนี้สินและส่วนของผู้ถือหุ้น	**1,070.95**	**100.00%**	**795.46**	**100.00%**	**669.76**	**100.00%**

หมายเหตุ : งบแสดงฐานะทางการเงินสิ้นสุด ณ 31 ธ.ค. 64อ้างอิงจากงบการเงินของบริษัท สำหรับปีสิ้นสุดวันที่ 31 ธันวาคม 2565 ฉบับออกใหม่ และงบแสดงฐานะทางการเงินสิ้นสุด ณ 31 ธ.ค. 65 และสิ้นสุด ณ 31 ธ.ค. 66 อ้างอิงตัวเลขจากงบการเงินของบริษัทจากงบการเงินบริษัทสำหรับงวดปีสิ้นสุดวันที่ 31 ธันวาคม 2566

สรุปผลการดำเนินงาน

งบกำไรขาดทุนเบ็ดเสร็จ [1]	งบการเงิน					
	31 ธ.ค. 64		31 ธ.ค. 65		31 ธ.ค. 66	
	ล้านบาท	ร้อยละ	ล้านบาท	ร้อยละ	ล้านบาท	ร้อยละ
รายได้						
รายได้จากการขาย	810.83	93.07%	908.50	88.59%	1,111.74	88.49%
รายได้จากการให้บริการ	60.36	6.93%	116.98	11.41%	144.59	11.51%
รวมรายได้จากการดำเนินงาน	**871.19**	**100.00%**	**1,025.48**	**100.00%**	**1,256.32**	**100.00%**
ต้นทุนขาย	(637.83)	-73.21%	(753.71)	-73.50%	(897.48)	-71.44%
ต้นทุนจากการให้บริการ	(31.17)	-3.58%	(52.06)	-5.08%	(68.02)	-5.41%
รวมต้นทุนจากการดำเนินงาน	**(669.00)**	**-76.79%**	**(805.77)**	**-78.57%**	**(965.50)**	**-76.85%**
กำไรขั้นต้น	**202.19**	**23.21%**	**219.71**	**21.43%**	**290.82**	**23.15%**
รายได้อื่น [2]	30.45	3.50%	12.02	1.17%	20.09	1.60%
ต้นทุนในการจัดจำหน่าย	(29.35)	-3.37%	(33.18)	-3.24%	(40.61)	-3.23%
ค่าใช้จ่ายในการบริหาร	(66.08)	-7.58%	(73.15)	-7.13%	(72.45)	-5.77%
กำไร (ขาดทุน) ก่อนภาษีเงินได้และต้นทุนทางการเงิน	**137.21**	**15.75%**	**125.39**	**12.23%**	**197.86**	**15.75%**
ต้นทุนทางการเงิน	(0.92)	-0.11%	(1.18)	-0.12%	(1.46)	-0.12%
กำไร (ขาดทุน) ก่อนภาษีเงินได้	**136.29**	**15.64%**	**124.21**	**12.11%**	**196.40**	**15.63%**
ภาษีเงินได้	(25.76)	-2.96%	(24.97)	-2.43%	(39.81)	-3.17%
กำไร (ขาดทุน) สำหรับงวด	**110.53**	**12.69%**	**99.24**	**9.68%**	**156.59**	**12.46%**
จำนวนหุ้นสามัญ (ล้านหุ้น) [3]	220.00		560.00		560.00	
กำไร (ขาดทุน) สุทธิต่อหุ้น (บาท/หุ้น)	**0.50**		**0.18**		**0.28**	
การปรับฐานจำนวนหุ้นสามัญหลังเสนอขาย IPO (Fully Diluted) [4]	740.00		740.00		740.00	

งบกำไรขาดทุนเบ็ดเสร็จ [/1]	งบการเงิน					
	31 ธ.ค. 64		31 ธ.ค. 65		31 ธ.ค. 66	
	ล้านบาท	ร้อยละ	ล้านบาท	ร้อยละ	ล้านบาท	ร้อยละ
กำไรต่อหุ้น - Fully Diluted (บาท/หุ้น)	**0.15**		**0.13**		**0.21**	

หมายเหตุ :

[/1] ตารางสรุปกำไรขาดทุนเบ็ดเสร็จคำนวณร้อยละเทียบกับรวมรายได้จากการดำเนินงาน

[/2] รายได้อื่น ได้แก่ ประกอบด้วย ดอกเบี้ยรับจากหุ้นกู้ ดอกเบี้ยรับจากสัญญาเช่าเงินทุน รายได้จากการขายสินทรัพย์ให้เช่า เป็นต้น

[/3] จำนวนหุ้นสามัญคำนวณจากมูลค่าที่ตราไว้หุ้นละ 0.50 บาท เพื่อใช้ในการเปรียบเทียบได้

[/4] จำนวนหุ้นสามัญคำนวณจากจำนวนหุ้นทั้งหมดหลังเสนอขาย IPO จำนวน 740.00 ล้านหุ้น

งบกำไรขาดทุนสำหรับงวดสิ้นสุด 31 ธันวาคม 2564 อ้างอิงตัวเลขจากงบการเงินของบริษัท สำหรับปีสิ้นสุดวันที่ 31 ธันวาคม 2565 ฉบับออกใหม่ และงบกำไรขาดทุนสำหรับงวดสิ้นสุด 31 ธันวาคม 2565 และสำหรับงวดสิ้นสุด 31 ธันวาคม 2566 อ้างอิงตัวเลขจากงบการเงินของบริษัทจากงบการเงินบริษัทสำหรับงวดปีสิ้นสุดวันที่ 31 ธันวาคม 2566

สรุปอัตราส่วนทางการเงินที่สำคัญ

อัตราส่วนทางการเงิน		งบการเงิน		
		31 ธ.ค. 64	31 ธ.ค. 65	31 ธ.ค. 66
อัตราส่วนสภาพคล่อง (Liquidity ratio)				
อัตราส่วนสภาพคล่อง	(เท่า)	3.50	4.09	1.67
อัตราส่วนสภาพคล่องหมุนเร็ว	(เท่า)	3.22	3.78	1.54
อัตราส่วนสภาพคล่องกระแสเงินสด	(เท่า)	1.46	0.68	0.87
อัตราส่วนหมุนเวียนลูกหนี้การค้า	(เท่า)	5.82	10.42	8.60
ระยะเวลาเก็บหนี้เฉลี่ย	(วัน)	62.76	35.04	42.42
อัตราส่วนหมุนเวียนสินค้าคงเหลือ	(เท่า)	15.38	18.43	39.09
ระยะเวลาขายสินค้าเฉลี่ย	(วัน)	23.74	19.80	9.34
อัตราส่วนหมุนเวียนเจ้าหนี้	(เท่า)	3.72	5.77	5.76
ระยะเวลาชำระหนี้	(วัน)	98.04	63.27	63.38
วงจรเงินสด	(วัน)	(11.54)	(8.43)	(11.62)
อัตราส่วนแสดงความสามารถในการหากำไร (Profitability ratio)				
อัตรากำไรขั้นต้น	(%)	23.21%	21.43%	23.15%
อัตรากำไรจากการดำเนินงาน	(%)	15.75%	12.23%	15.75%
อัตราส่วนเงินสดต่อการทำกำไร	(%)	247.17%	100.88%	85.43%
อัตรากำไรสุทธิ	(%)	12.26%	9.57%	12.27%
อัตราผลตอบแทนผู้ถือหุ้น	(%)	12.92%	14.00%	31.77%
อัตราส่วนแสดงประสิทธิภาพในการดำเนินงาน (Efficiency ratio)				
อัตราผลตอบแทนจากสินทรัพย์	(%)	9.85%	10.63%	21.37%
อัตราผลตอบแทนจากสินทรัพย์ถาวร	(%)	204.30%	204.19%	175.20%
อัตราการหมุนของสินทรัพย์	(เท่า)	0.80	1.11	1.74
อัตราส่วนวิเคราะห์นโยบายทางการเงิน (Financial policy ratio)				
อัตราส่วนหนี้สินต่อส่วนของผู้ถือหุ้น	(เท่า)	0.32	0.31	0.77
อัตราส่วนหนี้สินที่มีภาระดอกเบี้ยต่อส่วนของผู้ถือหุ้น/1	(เท่า)	0.03	0.06	0.08
อัตราส่วนความสามารถชำระดอกเบี้ย/1	(เท่า)	168.30	123.78	141.40
อัตราส่วนความสามารถชำระภาระผูกพัน/1	(เท่า)	5.83	3.91	7.62
อัตราการจ่ายเงินปันผล	(%)	425.24%	166.57%	140.49%

หมายเหตุ :

/1 อัตราส่วนหนี้สินที่มีภาระดอกเบี้ยต่อส่วนของผู้ถือหุ้น และ อัตราส่วนความสามารถชำระดอกเบี้ย และ อัตราส่วนความสามารถชำระภาระผูกพันของบริษัทคำนวณหนี้สินตามสัญญาเช่าและดอกเบี้ยที่เกิดจากหนี้สินตามสัญญาเช่าซึ่งเป็นการบันทึกบัญชีตามมาตรฐานบัญชี TFRS 16 เท่านั้น เนื่องจากบริษัทไม่มีหนี้สินที่มีภาระดอกเบี้ยกับสถาบันการเงินแต่อย่างใด

คำอธิบายเกี่ยวกับฐานะการเงินและผลการดำเนินงาน :

<u>ผลการดำเนินงาน</u>

บริษัท สุพรีม ดิสทิบิวชั่น จำกัด (มหาชน) (“บริษัท”) เป็นบริษัทประกอบธุรกิจด้านเทคโนโลยีสารสนเทศและการสื่อสาร โดยเป็นผู้ออกแบบ ติดตั้ง และจัดจำหน่ายระบบเทคโนโลยีสารสนเทศ ระบบเครือข่าย อย่างครบวงจร (System Integrator) พร้อมทั้งให้บริการซ่อมแซม บำรุงรักษาและการให้เช่าอุปกรณ์ ซึ่งในการอธิบายฐานะการเงินและผลการดำเนินงานของบริษัท เนื่องจากบริษัทได้แก้ไขข้อผิดพลาดทางบัญชี โดยปรับปรุงงบการเงินสำหรับปีสิ้นสุดวันที่ 31 ธันวาคม 2565 และ 2564 ย้อนหลัง เกี่ยวกับวิธีการรับรู้กำไรจากการขยายอายุสัญญาเช่า เนื่องจากบริษัทพิจารณาและจัดประเภทการขยายอายุสัญญาเช่าเป็นสัญญาเช่าเงินทุนตามการจัดประเภทสัญญาเช่าครั้งแรกที่อ้างอิงซึ่งไม่สอดคล้องกับเงื่อนไขการให้สิทธิผู้เช่าในการบอกเลิกสัญญาเช่าได้ก่อนครบอายุสัญญาเช่าซึ่งระบุไว้ในสัญญาที่ขยายอายุสัญญาเช่า บริษัทจึงพิจารณาและจัดประเภทการขยายอายุสัญญาเช่าใหม่เป็นสัญญาเช่าดำเนินงาน การปรับปรุงย้อนหลังมีผลทำให้งบแสดงฐานะการเงิน ณ วันที่ 31 ธันวาคม 2565 และ 2564 แสดงลูกหนี้การค้าและลูกหนี้หมุนเวียนอื่น ลูกหนี้ตามสัญญาเช่าเงินทุนที่ถึงกำหนดชำระภายในหนึ่งปี สินทรัพย์ภาษีเงินได้รอการตัดบัญชี และกำไรสะสมยังไม่ได้จัดสรรมีการเปลี่ยนแปลง นอกจากนี้ การปรับปรุงผลย้อนหลังเป็นผลให้งบกำไรขาดทุนเบ็ดเสร็จสำหรับปีสิ้นสุดวันที่ 31 ธันวาคม 2565 และ 2564 แสดงรายได้จากการขายสินค้า รายได้จากการให้บริการและให้เช่า รายได้อื่น ค่าใช้จ่ายภาษีเงินได้ และกำไรสำหรับปีเปลี่ยนแปลงไป ดังนั้นบริษัทจะใช้ข้อมูลจากงบการเงินของบริษัทสำหรับงวดปีสิ้นสุดวันที่ 31 ธันวาคม 2564 ถึงสิ้นสุดวันที่ 31 ธันวาคม 2565 (ชุดออกใหม่) และงบการเงินสำหรับงวดปีสิ้นสุดวันที่ 31 ธันวาคม 2566 เพื่อให้สามารถสะท้อนภาพการประกอบธุรกิจของบริษัทได้อย่างชัดเจน

รายได้

รายได้รวมของบริษัท ประกอบด้วย รายได้จากการขาย รายได้จากการให้บริการ และรายได้อื่น ซึ่งรายได้จากการขายและการให้บริการสามารถจำแนกได้เป็น 3 ประเภทหลัก คือ 1. รายได้จากธุรกิจจำหน่ายและติดตั้งที่เกี่ยวข้องกับระบบเทคโนโลยีสารสนเทศและระบบเครือข่าย คิดเป็นสัดส่วนประมาณร้อยละ 88.26 ของรายได้จากการขายและให้บริการ 2. รายได้จากธุรกิจ MAระบบคอมพิวเตอร์และอุปกรณ์ต่อพ่วง คิดเป็นสัดส่วนประมาณร้อยละ 7.74 ของรายได้จากการขายและให้บริการ และ 3. รายได้จากธุรกิจให้เช่าระบบคอมพิวเตอร์และอุปกรณ์ต่อพ่วง คิดเป็นสัดส่วนประมาณร้อยละ 4.00 ของรายได้จากการขายและให้บริการสำหรับปี 2565

ในปี 2564 ถึงปี 2566 บริษัทมีรายได้รวมจากการขายและให้บริการจากธุรกิจจำหน่ายและติดตั้ง ธุรกิจ MA และธุรกิจให้เช่า เป็นจำนวนเท่ากับ 871.19 ล้านบาท 1,025.48 ล้านบาท และ 1,256.32 ล้านบาท ตามลำดับ คิดเป็นอัตราการเพิ่มขึ้นร้อยละ 17.71 และร้อยละ 22.51 เมื่อเทียบกับช่วงเวลาเดียวกันของปีก่อน ตามลำดับ โดยรายได้จากการขายและให้บริการในปี 2565 ที่เพิ่มขึ้นเมื่อเปรียบเทียบกับรายได้จากการขายและให้บริการของปี 2564 โดยการเพิ่มขึ้นของรายได้ดังกล่าวมีสาเหตุหลักมาจากที่บริษัทได้รับคัดเลือกเป็นผู้ให้บริการวางระบบเครือข่าย (System Integration) ให้กับบริษัทแห่งหนึ่ง ซึ่งมีเจ้าของโครงการคือ สำนักงานพัฒนาวิทยาศาสตร์และเทคโนโลยีแห่งชาติ (สวทช.) ประกอบกับสถานการณ์การแพร่ระบาดของเชื้อโควิด-19 เริ่มดีขึ้น ทางหน่วยงานต่างๆ ของภาครัฐเริ่มใช้งบประมาณการจัดซื้ออุปกรณ์คอมพิวเตอร์ อุปกรณ์ต่อพ่วงอื่นๆ รวมถึงการขอรับบริการบำรุงรักษาอุปกรณ์เพิ่มขึ้น ทำให้บริษัทมีรายได้จากการขายและให้บริการเพิ่มขึ้นในทุกกลุ่มธุรกิจของบริษัท

สำหรับปี 2566 บริษัทมีรายได้จากการขายและให้บริการเท่ากับ 1,256.32 ล้านบาท เพิ่มขึ้นร้อยละ 22.51 เมื่อเปรียบเทียบกับรายได้จากการขายและให้บริการจำนวน 1,025.48 ล้านบาท ของปี 2565 โดยการเพิ่มขึ้นของรายได้ดังกล่าวมีสาเหตุหลักมาจากการที่บริษัทสามารถประมูลงานโครงการใหญ่ได้แก่โครงการพัฒนาระบบนิเวศน์

ศูนย์ดิจิทัลชุมชนอย่างยั่งยืน กิจกรรมที่ 1 จัดให้มีศูนย์บริการอินเตอร์เน็ตสาธารณะ (“ศูนย์ดิจิทัลชุมชน”) ซึ่งมีมูลค่างานสูงถึง 500 ล้านบาท รวมถึงโครงการจำหน่ายอุปกรณ์คอมพิวเตอร์และอุปกรณ์ต่อพ่วงอื่นๆ สำหรับหน่วยงานด้านการศึกษา ประจำปีงบประมาณ พ.ศ. 2566 ซึ่งสามารถสร้างรายได้ให้บริษัทรวม 332.86 ล้านบาท บริษัทมีสัดส่วนรายได้จากการขายและให้บริการของปี 2566 จากธุรกิจจำหน่ายและติดตั้ง ร้อยละ 88.26 ของรายได้จากการดำเนินการ รายได้จากกลุ่มธุรกิจธุรกิจ MA ในสัดส่วนร้อยละ 7.74 ของรายได้จากการดำเนินการ และรายได้จากธุรกิจให้เช่าในสัดส่วนร้อยละ 4.01 ของรายได้จากการดำเนินงาน

ต้นทุนขายและบริการ

ต้นทุนขายและให้บริการรวมของบริษัทแบ่งได้เป็น 3 กลุ่มตามประเภทธุรกิจหลัก ประกอบด้วย 1) ต้นทุนขายของธุรกิจจำหน่ายและติดตั้ง ในสัดส่วนประมาณร้อยละ 90 - 93 ของต้นทุนขายและให้บริการรวม 2) ต้นทุนขายจากธุรกิจ MA คิดเป็นสัดส่วนประมาณร้อยละ 5 - 6 ของต้นทุนขายและให้บริการรวม และ 3) ต้นทุนจากธุรกิจให้เช่าคิดเป็นสัดส่วนประมาณร้อยละ 1 - 4 ของต้นทุนขายและให้บริการรวม โดยส่วนประกอบหลักของต้นทุนในการจำหน่ายและติดตั้งอุปกรณ์ ได้แก่ ค่าสินค้าสำเร็จรูป ซึ่งประกอบด้วย คอมพิวเตอร์, โน้ตบุ๊ก, จอมอนิเตอร์, สายไฟ, อุปกรณ์ต่อพ่วง วัสดุสิ้นเปลือง และต้นทุนค่าแรงงานติดตั้ง ทั้งส่วนที่เป็นต้นทุนค่าบริการของบริษัท outsource และค่าตอบแทนพนักงานของบริษัท ซึ่งประกอบด้วยเงินเดือน ค่าล่วงเวลา โบนัส สวัสดิการพนักงาน เป็นต้น

ต้นทุนขายและให้บริการของบริษัทในปี 2564 ถึงปี 2566 เท่ากับ 669.00 ล้านบาท 805.77 ล้านบาท และ 965.50 ล้านบาท ตามลำดับ คิดเป็นสัดส่วน ร้อยละ 76.79 ร้อยละ 78.57 และ ร้อยละ 76.85 ของรายได้จากการขายและให้บริการในแต่ละปีตามลำดับ หรือคิดเป็นอัตราการเพิ่มขึ้นร้อยละ 20.44 และ ร้อยละ 19.82 เมื่อเทียบกับช่วงเวลาเดียวกันของปีก่อนตามการเปลี่ยนแปลงของรายได้จากการขายและบริการ ตามลำดับ

กำไรขั้นต้น

บริษัทมีกำไรขั้นต้นในปี 2564 ถึงปี 2566 เท่ากับ 202.19 ล้านบาท 219.71 ล้านบาท และ 290.82 ล้านบาท ตามลำดับ ซึ่งกำไรขั้นต้นมีการเปลี่ยนแปลงตามการเปลี่ยนแปลงของรายได้จากการขายและให้บริการของบริษัท โดยคิดเป็นอัตรากำไรขั้นต้นเท่ากับร้อยละ 23.21 ร้อยละ 21.43 และร้อยละ 23.15 ตามลำดับ

ซึ่งในปี 2565 บริษัทมีอัตรากำไรขั้นต้นเท่ากับร้อยละ 21.43 ลดลงเล็กน้อยจากปี 2564 ที่มีอัตรากำไรขั้นต้นร้อยละ 23.21 เนื่องจากในปี 2565 บริษัทมีอัตรากำไรขั้นต้นจากธุรกิจจำหน่ายและติดตั้งซึ่งเป็นธุรกิจที่มีสัดส่วนรายได้ที่สูงเมื่อเทียบกับธุรกิจอื่น โดยมีอัตรากำไรขั้นต้นลดลงจากร้อยละ 21.42 ในปี 2564 เป็นร้อยละ 16.32 ในปี 2565 ประกอบกับบริษัทมีอัตรากำไรขั้นต้นจากธุรกิจ MA ลดลงจากร้อยละ 47.94 ในปี 2564 ลดลงเหลือร้อยละ 38.16 ในปี 2565 ถึงแม้ในทางกลับกันอัตรากำไรขั้นต้นของธุรกิจให้เช่าระบบคอมพิวเตอร์ ซึ่งส่วนใหญ่เป็นการต่ออายุสัญญาให้เช่า เพิ่มสูงขึ้นมากจากร้อยละ 21.14 ในปี 2564 เป็นร้อยละ 61.65 ในปี 2565 ประกอบกับสัดส่วนรายได้จากธุรกิจให้เช่าเพิ่มมากขึ้นเมื่อเปรียบเทียบกับสัดส่วนรายได้ธุรกิจให้เช่าในปี 2564 แต่ผลของอัตรากำไรขั้นต้นที่ลดลงจากธุรกิจจำหน่ายและติดตั้งและธุรกิจ MA ส่งผลกระทบมากกว่า จึงทำให้อัตรากำไรขั้นต้นในปี 2565 ลดลงเมื่อเปรียบเทียบกับอัตรากำไรขั้นต้นในปี 2564

สำหรับปี 2566 บริษัทมีกำไรขั้นต้น เท่ากับ 290.82 ล้านบาท คิดเป็นอัตรากำไรขั้นต้นเท่ากับร้อยละ 23.15 เพิ่มขึ้นเมื่อเปรียบเทียบกับช่วงปี 2565 ที่มีอัตรากำไรขั้นต้นร้อยละ 21.43 เนื่องจากในช่วงปี 2566 บริษัทได้งานการต่ออายุสัญญาโครงการในธุรกิจให้เช่าที่มีอัตรากำไรขั้นต้นค่อนข้างสูง เนื่องจากบริษัทรับรู้ต้นทุนทั้งหมดตั้งแต่การโครงการให้เช่าเริ่มแรก ดังนั้นการต่ออายุสัญญาบริษัทจึงมีต้นทุนบริการค่อนข้างน้อยมาก โดยมีอัตรากำไรขั้นต้นของธุรกิจให้เช่าในช่วงปี 2566 เป็นจำนวนร้อยละ 81.33 ในขณะที่ในปี 2565 บริษัทมีกำไรขั้นต้นในกลุ่มธุรกิจให้เช่าเพียง

ร้อยละ 61.65 ประกอบกับในช่วงปี 2566 บริษัทมีอัตรากำไรขั้นต้นจากธุรกิจจำหน่ายและติดตั้งอุปกรณ์ซึ่งเป็นกลุ่มธุรกิจที่มีสัดส่วนรายได้ที่สูงเมื่อเปรียบเทียบกับกลุ่มธุรกิจอื่นที่เพิ่มสูงขึ้นจากปี 2565 โดยมีอัตรากำไรขั้นต้นเฉลี่ยร้อยละ 19.06 สูงกว่าช่วงปี 2565 ที่มีอัตรากำไรขั้นต้นเป็นจำนวนร้อยละ 16.32 จึงส่งผลให้อัตรากำไรขั้นต้นในปี 2566 เพิ่มขึ้นเมื่อเปรียบเทียบกับปี 2565

ต้นทุนในการจัดจำหน่าย

ต้นทุนในการจัดจำหน่ายของบริษัทเป็นค่าใช้จ่ายที่เกี่ยวข้องในการนำเสนอสินค้าและบริการให้แก่ลูกค้า ซึ่งได้แก่ เงินเดือน ค่าแรง ค่าเบี้ยเลี้ยงพนักงานฝ่ายขาย, ค่าส่งเสริมการขาย, ค่าบริการหลังการขาย, ค่าขนส่งและค่าน้ำมันและค่ารับรอง เป็นต้น โดยค่าใช้จ่ายในการขายที่สำคัญได้แก่ เงินเดือน ค่าแรง ค่าเบี้ยเลี้ยงพนักงานฝ่ายขาย คิดเป็นสัดส่วนประมาณร้อยละ 55 - 65 ของต้นทุนในการจัดจำหน่าย รองลงมาคือค่าใช้จ่ายในการส่งเสริมการขาย คิดเป็นสัดส่วนประมาณร้อยละ 11 - 14 ของต้นทุนในการจัดจำหน่าย โดยในปี 2564 ถึงปี 2566 บริษัทมีต้นทุนในการจัดจำหน่าย เท่ากับ 29.35 ล้านบาท 33.18 ล้านบาท และ 40.61 ล้านบาท ตามลำดับ คิดเป็นอัตรา ร้อยละ 3.37 ร้อยละ 3.24 และร้อยละ 3.23 ของรายได้จากการขายและการให้บริการ ตามลำดับ

สำหรับปี 2565 บริษัทมีต้นทุนในการจัดจำหน่ายจำนวน 33.18 ล้านบาท โดยเพิ่มขึ้นเป็นจำนวน 3.83 ล้านบาท เมื่อเปรียบเทียบกับต้นทุนในการจัดจำหน่ายในปี 2564 สาเหตุเนื่องมาจากการเพิ่มขึ้นของเงินเดือน ค่าแรง เบี้ยเลี้ยง และโบนัสของพนักงานฝ่ายขายประจำปีของบริษัท

สำหรับงวดปี 2566 บริษัทมีต้นทุนในการจัดจำหน่ายจำนวน 40.61 ล้านบาท คิดเป็นอัตราร้อยละ 3.23 ของรายได้จากการขายและการให้บริการ โดยเพิ่มขึ้นเป็นจำนวน 7.42 ล้านบาท เมื่อเปรียบเทียบกับต้นทุนในการจัดจำหน่ายในช่วงปี 2565 สาเหตุเนื่องมาจากการเพิ่มขึ้นของค่าขนส่งสินค้าจำนวน 4.12 ล้านบาท ตามรายได้จากการขายและให้บริการที่เพิ่มขึ้นและงานโครงการให้เช่าแท็บเล็ตที่มีการกระจายสินค้าไปหลายพื้นที่ทั่วประเทศ รวมถึงเงินเดือน ค่าแรง เบี้ยเลี้ยง โบนัส และสวัสดิการอื่นๆ ของพนักงานฝ่ายขายเป็นจำนวน 1.92 ล้านบาท และการเพิ่มขึ้นของค่ารับรองจำนวน 0.30 ล้านบาท จากการที่บริษัทต้องเลี้ยงรับรองลูกค้าเพิ่มขึ้นจากรายได้ที่เพิ่มขึ้นเมื่อเปรียบเทียบกับรายได้กับปี 2565

ค่าใช้จ่ายในการบริหาร

ค่าใช้จ่ายในการบริหารของบริษัทส่วนใหญ่เป็นค่าใช้จ่ายเกี่ยวกับเงินเดือนและสวัสดิการของพนักงานในส่วนสำนักงานและผู้บริหาร, ค่าเสื่อมราคาของสินทรัพย์สิทธิการใช้ อาคารสำนักงาน อาคารคลังสินค้าและยานพาหนะ, ค่าเสื่อมราคาอุปกรณ์สำนักงาน และยานพาหนะ, ค่าที่ปรึกษา, ค่าบริการบริหารงานโครงการ, ค่าบริหารคลังสินค้า, ค่าไฟฟ้า น้ำประปา ค่าโทรศัพท์และค่าใช้จ่ายสำนักงาน โดยค่าใช้จ่ายในการบริการที่สำคัญได้แก่ เงินเดือน ค่าแรง โบนัสและสวัสดิการของพนักงานและผู้บริหาร คิดเป็นสัดส่วนประมาณร้อยละ 48, ค่าเสื่อมราคาของสินทรัพย์สิทธิการใช้อาคารสำนักงาน อาคารคลังสินค้าและยานพาหนะ และค่าเสื่อมราคาอุปกรณ์สำนักงาน และยานพาหนะรวมประมาณร้อยละ 15, และค่าสอบบัญชีและค่าที่ปรึกษาประมาณร้อยละ 11 ของค่าใช้จ่ายในการบริหารทั้งหมด

ในปี 2564 ถึงปี 2566 บริษัทมีค่าใช้จ่ายในการบริหารเท่ากับ 66.08 ล้านบาท 73.15 ล้านบาท และ 72.45 ล้านบาท ตามลำดับ คิดเป็นร้อยละ 7.58 ร้อยละ 7.13 และร้อยละ 5.77 ของรายได้จากการขายและการให้บริการ ตามลำดับ

สำหรับค่าใช้จ่ายในการบริหารในปี 2565 ที่เพิ่มขึ้นเป็นจำนวน 7.07 ล้านบาท เมื่อเปรียบเทียบกับค่าใช้จ่ายในการบริหารในปี 2564 สาเหตุหลักของค่าใช้จ่ายในการบริหารที่เพิ่มขึ้นมาจากการที่บริษัทมีเงินเดือน ค่าแรง ค่า

ล่วงเวลา และสวัสดิการพนักงานและผู้บริหารของฝ่ายบริหารเพิ่มขึ้นเป็นจำนวน 11.72 ล้านบาท จากการปรับโครงสร้างเงินเดือนและจำนวนพนักงานฝ่ายบริหารในปี 2565 เพื่อรองรับการขยายตัวในการดำเนินธุรกิจของบริษัทในอนาคต

สำหรับค่าใช้จ่ายในการบริหารปี 2566 มีจำนวน 72.45 ล้านบาท คิดเป็นอัตราร้อยละ 5.77 ของรายได้จากการขายและให้บริการ โดยลดลงเล็กน้อยเป็นจำนวน 0.71 ล้านบาท เมื่อเปรียบเทียบกับค่าใช้จ่ายในการบริหารในช่วงปี 2565 สาเหตุมาจากการลดลงของค่าที่ปรึกษาในการนำบริษัทเข้าจดทะเบียนในตลาดหลักทรัพย์ฯ เนื่องจากในช่วงปี 2565 เป็นช่วงที่บริษัทอยู่ในช่วงเตรียมตัวเข้าจดทะเบียนในตลาดหลักทรัพย์ฯ จึงมีค่าที่ปรึกษาจำนวนที่มากกว่าปี 2566 ที่อยู่ในช่วงดำเนินการยื่นคำขออนุญาตและอยู่ระหว่างการพิจารณาของสำนักงาน ก.ล.ต.

กำไรสุทธิและอัตรากำไรสุทธิ

บริษัทมีกำไรสุทธิในปี 2564 ถึงปี 2566 เท่ากับ 110.53 ล้านบาท 99.24 ล้านบาท และ 156.59 ล้านบาท ตามลำดับ คิดเป็นอัตรากำไรสุทธิเท่ากับร้อยละ 12.26 ร้อยละ 9.57 และร้อยละ 12.27 ตามลำดับ

ทั้งนี้บริษัทมีกำไรสุทธิในปี 2566 เท่ากับ 156.59 ล้านบาท โดยมีอัตรากำไรสุทธิเพิ่มขึ้นจากร้อยละ 9.57 ในช่วงปี 2565 เป็นร้อยละ 12.27 เนื่องจากในปี 2566 บริษัทมีอัตรากำไรขั้นต้นในธุรกิจจำหน่ายและติดตั้งค่อนข้างสูงกว่าปี 2565 จากโครงการที่ระบุข้างต้น รวมถึงรายได้อื่นจากการจำหน่ายสินทรัพย์ให้เช่าเมื่อสิ้นสุดสัญญา จึงส่งผลให้บริษัทมีอัตรากำไรสุทธิของงวดปัจจุบันเพิ่มขึ้นเมื่อเปรียบเทียบกับช่วงเวลาเดียวกันของปี 2565

<u>ฐานะทางการเงิน</u>

สินทรัพย์รวม

สินทรัพย์ของบริษัทส่วนใหญ่ประกอบด้วย ลูกหนี้การค้าและลูกหนี้หมุนเวียนอื่น, เงินสดและรายการเทียบเท่าเงินสด, อุปกรณ์สำนักงานและสินทรัพย์ให้เช่าดำเนินงาน ในสัดส่วนประมาณร้อยละ 30, ร้อยละ 17 และร้อยละ 15 ตามลำดับ บริษัทมีสินทรัพย์รวม ณ สิ้นปี 2564, 2565 และ 2566 เท่ากับ 1,070.95 ล้านบาท 795.46 ล้านบาท และ 669.76 ล้านบาท ตามลำดับ โดยสินทรัพย์หมุนเวียนของบริษัท ณ สิ้นปี 2564 ถึงปี 2566 เท่ากับ 803.11 ล้านบาท 576.80 ล้านบาท และ 409.69 ล้านบาท ตามลำดับ คิดเป็นสัดส่วนร้อยละ 74.99 ร้อยละ 72.51 และร้อยละ 61.17 ของสินทรัพย์รวม ตามลำดับ สำหรับปี 2565 บริษัทมีสินทรัพย์ลดลงร้อยละ 25.72 เมื่อเปรียบเทียบกับสิ้นปี 2564 โดยมีสาเหตุหลักมาจากการลดลงของเงินสดและรายการเทียบเท่าเงินสดจำนวน 182.72 ล้านบาท จากการจ่ายเงินปันผลให้ผู้ถือหุ้นของบริษัทในปีดังกล่าว

สำหรับปี 2566 บริษัทมีสินทรัพย์รวมเท่ากับ 669.76 ล้านบาท ลดลงคิดเป็นสัดส่วนร้อยละ 15.80 เมื่อเปรียบเทียบกับสินทรัพย์รวมสิ้นปี 2565 สาเหตุหลักที่สินทรัพย์ลดลงโดยมีสาเหตุมาจากการลดลงของเงินสดและรายการเทียบเท่าเงินสดจำนวน 96.91 ล้านบาท และการลดลงของสินทรัพย์ทางการเงินที่บริษัทมีการจำหน่ายออกไปและการไถ่ถอนหุ้นกู้จำนวน 123.58 ล้านบาท เพื่อนำเงินมาจ่ายชำระเงินปันผลให้กับผู้ถือหุ้นเป็นจำนวน 385.31 ล้านบาท

หนี้สินรวม

หนี้สินของบริษัท ส่วนใหญ่ประกอบไปด้วย เจ้าหนี้การค้าและเจ้าหนี้หมุนเวียนอื่นประมาณร้อยละ 33 ของหนี้สินและส่วนของผู้ถือหุ้นรวม หนี้สินตามสัญญาเช่าทั้งที่ถึงกำหนดชำระภายในหนึ่งปี และหนี้สินตามสัญญาเช่าที่ครบกำหนดชำระเกิน 1 ปี มีสัดส่วนประมาณร้อยละ 4 ของหนี้สินและส่วนของผู้ถือหุ้นรวม ประมาณการหนี้สินสำหรับ

ผลประโยชน์พนักงานสัดส่วนประมาณร้อยละ 3 ของหนี้สินและส่วนของผู้ถือหุ้นรวม ส่วนที่เหลือจะประกอบไปด้วยภาษีเงินได้นิติบุคคลค้างจ่าย หนี้สินที่เกิดจากสัญญา และหนี้สินหมุนเวียนอื่น เป็นต้น

บริษัทมีหนี้สินรวม ณ วันที่ 31 ธันวาคม 2564 ถึง 31 ธันวาคม 2566 เท่ากับ 260.30 ล้านบาท, 188.21 ล้านบาท และ 291.23 ล้านบาท ตามลำดับ โดยหนี้สินหมุนเวียนของบริษัท ณ สิ้นปี 2564 ถึงปี 2566 เท่ากับ 229.55 ล้านบาท, 140.99 ล้านบาท และ 245.94 ล้านบาท ตามลำดับ คิดเป็นสัดส่วน ร้อยละ 21.43 ร้อยละ 17.72 และร้อยละ 36.72 ของสินทรัพย์รวม ตามลำดับ

ส่วนของผู้ถือหุ้น

<u>ทุนจดทะเบียนที่ออกและชำระแล้ว</u>

ณ วันที่ 31 ธันวาคม 2564 ถึง 31 ธันวาคม 2566 บริษัทมีทุนจดทะเบียนเท่ากับ 110.00 ล้านบาท 280.00 ล้านบาท และ 370.00 ล้านบาท ตามลำดับ ทุนที่ออกและชำระแล้วเท่ากับ 110.00 ล้านบาท 280.00 ล้านบาท และ 280.00 ล้านบาท ตามลำดับ

โดยในปี 2565 ที่ประชุมวิสามัญผู้ถือหุ้นครั้งที่ 2/2565 เมื่อวันที่ 2 มีนาคม 2565 ได้มีมติอนุมัติเพิ่มทุนจดทะเบียนของบริษัทจำนวน 1.50 ล้านหุ้น มูลค่าที่ตราไว้หุ้นละ 100 บาท ทำให้ทุนจดทะเบียนและชำระแล้วของบริษัทเพิ่มขึ้นจาก 110.00 ล้านบาท เป็น 260.00 ล้านบาท ต่อมาที่ประชุมวิสามัญผู้ถือหุ้นครั้งที่ 4/2565 เมื่อวันที่ 10 มิถุนายน 2565 ได้มีมติอนุมัติเพิ่มทุนจดทะเบียนของบริษัทจำนวน 0.20 ล้านหุ้น มูลค่าที่ตราไว้หุ้นละ 100 บาท ทำให้ทุนจดทะเบียนและชำระแล้วของบริษัทเพิ่มขึ้นจาก 260.00 ล้านบาท เป็น 280.00 ล้านบาท

ในการประชุมวิสามัญผู้ถือหุ้นครั้งที่ 1/2566 เมื่อวันที่ 2 พฤษภาคม 2566 ได้มีมติเปลี่ยนแปลงมูลค่าหุ้นที่ตราไว้จากหุ้นละ 100.00 บาท เป็นมูลค่าที่ตราไว้หุ้นละ 0.50 บาท รวมถึงมีมติอนุมัติเพิ่มทุนจดทะเบียนเป็นจำนวนเงิน 90.00 ล้านบาท โดยออกหุ้นสามัญจำนวน 180 ล้านหุ้น มูลค่าที่ตราไว้หุ้นละ 0.50 บาท ทำให้ทุนจดทะเบียนของบริษัทเพิ่มขึ้นจาก 280.00 ล้านบาท เป็น 370.00 ล้านบาท

<u>กำไรสะสม</u>

ณ วันที่ 31 ธันวาคม 2564 ถึง 31 ธันวาคม 2566 บริษัทมีกำไรสะสม เท่ากับ 700.65 ล้านบาท 327.25 ล้านบาท และ 98.53 ล้านบาท ตามลำดับ ซึ่งประกอบด้วย ทุนสำรองตามกฎหมายเท่ากับ 11.00 ล้านบาท 28.00 ล้านบาท และ 32.00 ล้านบาท ตามลำดับ และกำไรสะสมที่ยังไม่ได้จัดสรรเท่ากับ 689.65 ล้านบาท 299.25 ล้านบาท และ 66.53 ล้านบาท ตามลำดับ บริษัทมีกำไรสะสมลดลงทั้งที่บริษัทมีกำไรสุทธิของบริษัทมาโดยตลอด เนื่องจากตั้งแต่ปี 2564 ถึงปี 2566 บริษัทมีการจ่ายเงินปันผลมาโดยตลอด ดังนี้

- เมื่อวันที่ 14 สิงหาคม 2563 ที่ประชุมผู้ถือหุ้นมีมติให้จ่ายเงินปันผลจากกำไรสุทธิสำหรับปีสิ้นสุดวันที่ 31 ธันวาคม 2562 ให้แก่ผู้ถือหุ้นจำนวน 1.10 ล้านหุ้น ในอัตราหุ้นละ 54.545 บาท เป็นจำนวนเงิน 60.00 ล้านบาท
- เมื่อวันที่ 23 พฤศจิกายน 2564 ที่ประชุมผู้ถือหุ้นมีมติให้จ่ายเงินปันผลจากกำไรสุทธิสำหรับปีสิ้นสุดวันที่ 31 ธันวาคม 2563 ให้แก่ผู้ถือหุ้นจำนวน 1.10 ล้านหุ้น ในอัตราหุ้นละ 181.82 บาท เป็นจำนวนเงิน 200.00 ล้านบาท
- เมื่อวันที่ 8 กุมภาพันธ์ 2565 ที่ประชุมวิสามัญผู้ถือหุ้น ครั้งที่ 1/2565 มีมติให้จ่ายเงินปันผลระหว่างกาลจากกำไรสะสมที่ยังไม่จัดสรร ณ วันที่ 31 ธันวาคม 2564 ให้แก่ผู้ถือหุ้นจำนวน 1.10 ล้านหุ้น ในอัตราหุ้นละ

200.00 บาท เป็นจำนวนเงิน 220.00 ล้านบาท และเมื่อวันที่ 15 กันยายน 2565 ที่ประชุมคณะกรรมการบริษัท ครั้งที่ 5/2565 มีมติให้จ่ายเงินปันผลระหว่างกาลจากกำไรสุทธิสำหรับปีสิ้นสุดวันที่ 31 ธันวาคม 2564 และจากกำไรสะสมคงเหลือหลังจากการจ่ายเงินปันผลระหว่างกาลครั้งที่ 1 ให้แก่ผู้ถือหุ้นจำนวน 2.80 ล้านหุ้น ในอัตราหุ้นละ 89.29 บาท เป็นจำนวนเงิน 250.00 ล้านบาท

- เมื่อวันที่ 23 มีนาคม 2566 ที่ประชุมผู้ถือหุ้นประจำปี 2566 มีมติให้จ่ายเงินปันผลจากกำไรสุทธิสำหรับปีสิ้นสุดวันที่ 31 ธันวาคม 2565 และจากกำไรสะสม ณ วันที่ 31 ธันวาคม 2565 ให้แก่ผู้ถือหุ้นจำนวน 2.80 ล้านหุ้น ในอัตราหุ้นละ 59.03 บาท เป็นจำนวนเงิน 165.28 ล้านบาท
- เมื่อวันที่ 11 พฤษภาคม 2566 ที่ประชุมวิสามัญผู้ถือหุ้นมีมติให้จ่ายเงินปันผลระหว่างกาลจากกำไรสะสมที่ยังไม่จัดสรร ณ วันที่ 31 มีนาคม 2566 ให้แก่ผู้ถือหุ้นจำนวน 2.80 ล้านหุ้น ในอัตราหุ้นละ 78.57 บาท เป็นจำนวนเงิน 220.00 ล้านบาท

เหตุการณ์ภายหลังรอบระยะเวลารายงาน

การจ่ายเงินปันผล

ที่ประชุมคณะกรรมการบริษัทครั้งที่ 1/2567 เมื่อวันที่ 19 มกราคม 2567 มีมติอนุมัติการจ่ายเงินปันผลระหว่างกาลจากกำไรสำหรับผลการดำเนินงานในไตรมาสที่ 2 และ ไตรมาสที่ 3 ของปี 2566 (ระหว่างวันที่ 1 เมษายน 2566 ถึง วันที่ 30 กันยายน 2566) ในอัตราหุ้นละ 0.059 บาท เป็นจำนวนเงิน 33.04 ล้านบาท โดยได้จ่ายเงินปันผลในวันที่ 29 มกราคม 2567 ซึ่งบริษัทใช้กระแสเงินสดจากการดำเนินงานของบริษัททั้งหมดจำนวน 33.04 ล้านบาท ซึ่งการจ่ายเงินปันผลในครั้งนี้ไม่ส่งผลกระทบต่อกระแสเงินสดและผลการดำเนินงานของบริษัท อีกทั้งบริษัทมีกระแสเงินสดจากการดำเนินงานในอนาคตที่เพียงพอในการดำเนินธุรกิจของบริษัท

ทั้งนี้ ผลกระทบของการจ่ายปันผลโดยเสมือนว่าจ่ายปันผล ณ วันที่ 31 ธันวาคม 2566 ต่อฐานะการเงินและอัตราส่วนทางการเงินที่สำคัญ เป็นดังนี้

ฐานะการเงินและอัตราส่วนทางการเงินที่สำคัญตามงบการเงินรวมของบริษัท	หน่วย	ณ วันที่ 31 ธันวาคม 2566	
		ก่อนจ่ายเงินปันผล	เสมือนจ่ายเงินปันผล
สินทรัพย์หมุนเวียน	ล้านบาท	409.69	376.65
หนี้สินรวม	ล้านบาท	291.23	291.23
ส่วนของผู้ถือหุ้น	ล้านบาท	378.53	345.49
กำไรสะสม - ยังไม่จัดสรร	ล้านบาท	98.53	65.49
อัตราส่วนสภาพคล่อง	เท่า	1.67	1.53
อัตราส่วนหนี้สินต่อส่วนของผู้ถือหุ้น	เท่า	0.77	0.84
อัตราส่วนผลตอบแทนผู้ถือหุ้น	%	31.77	32.87

นอกจากนี้ในการประชุมคณะกรรมการบริษัท ครั้งที่ 2/2567 เมื่อวันที่ 21 กุมภาพันธ์ 2567 ที่ประชุมมีมติอนุมัติกำหนดวันประชุมสามัญผู้ถือหุ้นประจำปี 2567 ในวันที่ 21 มีนาคม 2567 ทั้งนี้ผู้ลงทุนที่จองซื้อหุ้นสามัญเพิ่มทุนที่เสนอขายต่อประชาชนเป็นครั้งแรกในครั้งนี้ จะไม่ได้รับสิทธิในการประชุมสามัญผู้ถือหุ้นประจำปี 2567 ในวันที่ 21 มีนาคม 2567 ดังกล่าว

นักลงทุนสัมพันธ์:

ชื่อ	:	นางสาวภัทรภร พรมเพียง
โทรศัพท์	:	02 943 8182 ต่อ 8106
อีเมลล์	:	phatthaporn.p@supreme.co.th

1. โครงสร้างและการดำเนินงานของบริษัท

1.1 นโยบายและภาพรวมการประกอบธุรกิจ

บริษัท สุพรีม ดิสทิบิวชั่น จำกัด (มหาชน) (“บริษัทฯ” หรือ “SPREME”) จดทะเบียนก่อตั้งเมื่อวันที่ 15 ธันวาคม 2536 โดยนายภานุวัฒน์ ขันธโมลีกุล ด้วยทุนจดทะเบียน 1 ล้านบาท ซึ่งเริ่มจากนำเข้าเครื่องคอมพิวเตอร์และอุปกรณ์ต่อพ่วงในรูปแบบสินค้าสำเร็จรูปจากประเทศสิงคโปร์ภายใต้ยี่ห้อ Wearnes โดยเป็นคอมพิวเตอร์คุณภาพดี มีการทดสอบระบบซอฟต์แวร์พร้อมใช้ ในราคาที่สามารถแข่งขันได้ เพื่อนำมาขายส่งภายในประเทศ ต่อมาในปี 2538 บริษัทฯ ได้มีการนำเข้าเครื่องคอมพิวเตอร์และอุปกรณ์ต่อพ่วงในรูปแบบสินค้าสำเร็จรูปจากประเทศไต้หวันภายใต้ยี่ห้อ DTK ซึ่งเป็นแหล่งต้นน้ำของเครื่องคอมพิวเตอร์และอุปกรณ์ต่อพ่วง ทำให้เป็นสินค้าที่มีราคาแข่งขันได้ โดย DTK เล็งเห็นศักยภาพของบริษัทฯ จึงถ่ายทอดเทคโนโลยี ความรู้ แหล่งจำหน่าย และความเข้าใจอุตสาหกรรมการประกอบเครื่องคอมพิวเตอร์ให้กับบริษัทฯ เพื่อผลิต ประกอบเครื่องคอมพิวเตอร์ และจัดจำหน่ายเอง ส่งผลให้ในปี 2539 บริษัทฯ ได้มีการประกอบคอมพิวเตอร์ในประเทศเพื่อจำหน่ายภายใต้ยี่ห้อ DTK

ในปี 2545 บริษัทฯ เริ่มเข้าสู่การรับงานกับหน่วยงานภาครัฐโดยตรงในรูปแบบการเป็นผู้ออกแบบ จัดหาและติดตั้งอุปกรณ์ที่ใช้ในงานเทคโนโลยีสารสนเทศครบวงจร (System Integrator) โดยเริ่มจากการรับงานวางระบบเครื่องคอมพิวเตอร์และอุปกรณ์ต่อพ่วงของหน่วยงานการศึกษา เช่น โรงเรียนในสังกัดสำนักงานคณะกรรมการการศึกษาขั้นพื้นฐาน (สพฐ.) ในขณะเดียวกันบริษัทฯ ได้รับการสนับสนุนด้านมาตรฐานจากศูนย์เทคโนโลยีอิเล็กทรอนิกส์และคอมพิวเตอร์แห่งชาติ (National Electronics and Computer Technology Center หรือ “NECTEC”) สำนักงานพัฒนาวิทยาศาสตร์และเทคโนโลยีแห่งชาติ (“สวทช”) กระทรวงการอุดมศึกษา วิทยาศาสตร์ วิจัยและนวัตกรรม ซึ่งในขณะนั้นเป็นช่วงหลังจากที่ประเทศไทยเกิดวิกฤติต้มยำกุ้ง ภาครัฐจึงสนับสนุนให้ผู้ประกอบการในประเทศที่เป็นผู้ประกอบคอมพิวเตอร์สามารถประกอบคอมพิวเตอร์ในระดับมาตรฐานเทียบเคียงต่างประเทศ จากนั้นในปี 2546 ได้เข้าร่วมก่อตั้งสมาคมอุตสาหกรรมคอมพิวเตอร์ไทย (“ATCM”) และร่วมมือกับรัฐบาล จัดทำโครงการคอมพิวเตอร์เอื้ออาทร (โครงการ Budget PC) และในปีเดียวกันนี้ บริษัทฯ ยังได้รับการแต่งตั้งให้เป็น Intel Premier Provider จาก บริษัท อินเทล ไมโครอิเล็กทรอนิกส์ (ประเทศไทย) จำกัด ซึ่งบริษัทฯ ได้มีความร่วมมือทางธุรกิจต่อเนื่องเรื่อยมาจนกระทั่งปัจจุบันบริษัทฯ ได้รับแต่งตั้งเป็น Intel Partner Alliance ระดับ Titanium ต่อมาในปี 2548 บริษัทฯ ได้รับการแต่งตั้งจากพันธมิตร คือ บริษัท ไมโครซอฟท์ (ประเทศไทย) จำกัด ให้เป็นตัวแทนในการติดตั้ง และจัดจำหน่ายสินค้าจากทาง Microsoft สำหรับหน่วยงานการศึกษาในประเทศไทยจวบจนปัจจุบัน

จนมาถึงปี 2553 บริษัทฯ ได้เล็งเห็นโอกาสในการดำเนินธุรกิจทางด้านระบบบริหารและจัดเก็บข้อมูลสารสนเทศ (“Data Center”) ซึ่งบริษัทฯ มีศักยภาพ ความรู้และประสบการณ์ของทีมงานที่เพียงพอ จึงได้เริ่มมีการขยายธุรกิจเข้าสู่ธุรกิจ Data Center เพื่อรองรับความต้องการจากหน่วยงานภาครัฐที่ได้ตระหนักถึงความสำคัญของการบริหารจัดการศูนย์ข้อมูล และนำไปสู่การกำหนดให้มีการส่งเสริมและวางรากฐานเศรษฐกิจดิจิทัลของประเทศอย่างจริงจัง ต่อมาปี 2556 เนื่องจากมีการเปลี่ยนแปลงเทคโนโลยีไปสู่ All In One Computer บริษัทฯ จึงหันมามุ่งเน้นการสร้างพันธมิตรทางการค้า โดยการจำหน่ายเครื่องคอมพิวเตอร์ที่มีคุณภาพสูงนำเข้าจากต่างประเทศ ซึ่งจะคัดสรรบริษัทที่จะเข้ามาเป็นผู้จัดจำหน่ายเครื่องคอมพิวเตอร์โดยมุ่งเน้นบริษัทที่มีความน่าเชื่อถือระดับสากล รวมถึงในปีดังกล่าวบริษัทฯ เป็นผู้ชนะการประมูลโครงการแท็บเล็ตพีซีเพื่อการศึกษาไทย หรือ “One Tablet per Child : OTPC” จำนวน 426,683 เครื่อง มูลค่าโครงการประมาณ 1.17 พันล้านบาท ซึ่งดำเนินการส่งมอบแล้วเสร็จในปี 2557 ที่บริษัทฯ ได้มีส่วนสำคัญในส่งเสริมภาคการศึกษาของประเทศไทย

ระหว่างปี 2559 – 2561 บริษัทฯ ได้มีการจัดตั้งศูนย์บริการต่างจังหวัด ที่จังหวัดสงขลา จังหวัดนครสวรรค์ และจังหวัดเชียงใหม่ เพื่อสนับสนุนการทำธุรกรรมระหว่างบริษัทฯ และหน่วยงานราชการ ตั้งแต่การยื่นซองประมูล การสาธิตสินค้า การส่งมอบงานในพื้นที่ใกล้เคียงศูนย์บริการ รวมถึงเพื่อรองรับธุรกิจให้บริการซ่อมแซมและบำรุงรักษาอุปกรณ์ให้ครอบคลุมการให้บริการกลุ่มลูกค้าที่กระจายตัวอยู่ในหลากหลายภูมิภาคในประเทศไทย ซึ่งศูนย์บริการดังกล่าวยังคงดำเนินการต่อเนื่องมาจนถึงปัจจุบัน จากนั้นในปี 2562 บริษัท แอปเปิ้ล เซาท์ เอเชีย (ประเทศไทย) จำกัด ได้มีการแต่งตั้งให้ บริษัทฯ เป็นพันธมิตรสำหรับการจัดจำหน่ายสินค้า และผลิตภัณฑ์ของ Apple สำหรับหน่วยงานในภาคการศึกษาในประเทศไทย ตลอดระยะเวลาตั้งแต่จัดตั้งบริษัทฯ มาจนถึงปัจจุบัน บริษัทฯ ยังมุ่งมั่นในการพัฒนาบุคลากร ควบคู่ไปกับการพัฒนาองค์กรเพื่อเพิ่มศักยภาพในการให้บริการและบริหารโครงการเพื่อให้มีประสิทธิภาพและส่งมอบทุกโครงการด้วยคุณภาพสูงสุด ปัจจุบันบริษัทฯ ได้รับการรับรองมาตรฐานระบบบริหารงานคุณภาพ ISO 9001 : 2015 รวมทั้งมาตรฐานระบบการจัดการสิ่งแวดล้อม ISO 14001 : 2015 รวมถึงเป็นคู่ค้ากับผู้ผลิตที่มีชื่อเสียงเป็นที่ยอมรับในระดับสากล เช่น การที่บริษัทฯ เป็น Intelligent Devices Partner กับ Lenovo และเป็นสมาชิก HP Amplify Partner Program กับ HP เป็นต้น ทั้งนี้ ปัจจุบัน บริษัทฯ ประกอบธุรกิจด้านเทคโนโลยีสารสนเทศและการสื่อสาร โดยเป็นผู้ออกแบบ ติดตั้ง และจัดจำหน่ายระบบเทคโนโลยีสารสนเทศ ระบบเครือข่าย อย่างครบวงจร (System Integrator) พร้อมทั้งให้บริการซ่อมแซม บำรุงรักษาและการให้เช่าอุปกรณ์ โดยมีรายละเอียดดังต่อไปนี้

1) ธุรกิจจำหน่ายและติดตั้งอุปกรณ์ที่เกี่ยวข้องกับระบบเทคโนโลยีสารสนเทศและระบบเครือข่าย

บริษัทฯ เป็นผู้ให้บริการออกแบบ จัดหาและติดตั้งอุปกรณ์ที่ใช้ในงานเทคโนโลยีสารสนเทศครบวงจร (System Integrator) โดยเริ่มตั้งแต่การออกแบบ จัดหาผลิตภัณฑ์ที่มีคุณภาพสูง ติดตั้ง และให้บริการหลังการขายในระบบเทคโนโลยีสารสนเทศและระบบเครือข่าย แบ่งเป็น 5 กลุ่ม ดังต่อไปนี้

1.1) ระบบเครือข่ายโครงสร้างพื้นฐาน (Network Infrastructure) ได้แก่ ระบบเครือข่าย LAN, ระบบเครือข่าย WAN, ระบบเชื่อมต่อแบบไร้สาย (Wireless LAN: WLAN) และระบบความปลอดภัยทางไซเบอร์ (Cyber Security)

1.2) ระบบศูนย์ควบคุมข้อมูล (Data Center)

1.3) ระบบบริหารจัดการเครือข่าย (Network Management)

1.4) คอมพิวเตอร์และอุปกรณ์ต่อพ่วง (Hardware and Peripheral)

1.5) โปรแกรมซอฟต์แวร์ระบบและซอฟต์แวร์ประยุกต์ (System and Application Software)

2) ธุรกิจให้บริการดูแลบำรุงรักษาและซ่อมแซมระบบคอมพิวเตอร์และอุปกรณ์ต่อพ่วง

นอกจากการจำหน่ายและติดตั้งอุปกรณ์ที่เกี่ยวข้องกับระบบเทคโนโลยีสารสนเทศและระบบเครือข่ายแล้ว บริษัทฯ ยังมีทีมงานที่มีความรู้ความสามารถ ประสบการณ์ในการให้บริการดูแลบำรุงรักษาและซ่อมแซมระบบคอมพิวเตอร์และอุปกรณ์ต่อพ่วงเพื่อดูแลให้ลูกค้าสามารถใช้งานระบบเทคโนโลยีสารสนเทศได้อย่างเหมาะสมสอดคล้องกับอายุใช้งานของผลิตภัณฑ์ ไม่ว่าจะเป็นบริการในรูปแบบงานบำรุงรักษาตามรอบระยะเวลา (Preventive Maintenance) และงานแก้ไขปรับปรุง (Corrective Maintenance)

3) ธุรกิจให้เช่าระบบคอมพิวเตอร์และอุปกรณ์ต่อพ่วง

ทีมงานของบริษัทฯ สามารถให้บริการให้คำปรึกษา ติดตั้ง พร้อมทั้งให้เช่าระบบคอมพิวเตอร์และอุปกรณ์ต่อพ่วงที่เกี่ยวข้องโดยจัดหาผลิตภัณฑ์ให้สอดคล้องกับทั้งในด้านราคาที่เหมาะสมและมีประสิทธิภาพสูงสุด เพื่อตอบสนอง

ต่อความต้องการใช้งานของลูกค้าและให้บริการตรวจสอบและบำรุงรักษาระบบตามกำหนดเวลา รวมทั้งซ่อมแซมและเปลี่ยนชิ้นส่วนฮาร์ดแวร์ (Hardware) ที่จำเป็นซึ่งทำให้ลูกค้าสามารถประหยัดต้นทุนและใช้งานได้ตลอดเวลา

1.2 วิสัยทัศน์ พันธกิจ เป้าหมาย และค่านิยมองค์กร

<u>วิสัยทัศน์</u>

บริษัทฯ จะเป็นผู้จัดหาและให้บริการด้านเทคโนโลยีสารสนเทศที่ทันสมัยและน่าเชื่อถือ โดยมุ่งมั่นในการส่งมอบสินค้าและบริการที่มีคุณภาพด้วยบุคลากรที่มีความเชี่ยวชาญและมีความสามารถ ในการวางระบบงานตามความต้องการของลูกค้า โดยมีการปรับปรุงคุณภาพอย่างต่อเนื่องและสม่ำเสมอ เพื่อให้เกิดความพึงพอใจแก่ลูกค้าอย่างสูงสุด และมุ่งมั่นที่จะเป็นผู้นำในการให้บริการ IT Solution ของประเทศไทย

<u>พันธกิจ</u>

บริษัทฯ จะสร้างความพึงพอใจอย่างสูงสุดเป็นสำคัญ โดยยึดถือหลักการดำเนินธุรกิจที่ซื่อสัตย์ จริงใจและคำนึงถึงความต้องการของลูกค้า โดยเลือกสรรสินค้าและบริการที่มีคุณภาพผ่านกระบวนการทดสอบที่ได้มาตรฐาน และให้ความสำคัญในการพัฒนาคุณภาพของบุคลากร เพิ่มประสิทธิภาพในการดำเนินงาน และเพื่อประโยชน์สูงสุดแก่ลูกค้า

<u>เป้าหมาย</u>

บริษัทฯ มีเป้าหมายในการสร้างรายได้และอัตรากำไรให้เติบโตอย่างต่อเนื่องเพื่อตอบแทนผู้มีส่วนได้ส่วนเสียของบริษัทฯ ทั้งพนักงาน คู่ค้า ลูกค้า หรือสังคม โดยการรักษาลูกค้าเดิมและสร้างฐานลูกค้าใหม่โดยนำเสนอผลิตภัณฑ์ใหม่ๆ เพื่อให้ทันต่อความต้องการที่เปลี่ยนแปลงไปอย่างรวดเร็วในปัจจุบัน

<u>ค่านิยมองค์กร</u>

นอกจากนี้ บริษัทฯ ยังให้ความสำคัญในการดำเนินธุรกิจที่ส่งเสริมให้มีวัฒนธรรมองค์กรที่ดี บริษัทฯ ได้กำหนดหลักการในการดำเนินธุรกิจเป็นค่าความนิยม 7 ประการของบริษัทฯ (SUPREME) ดังนี้

S = Social มุ่งเน้นการสรรหาสินค้า บริการ และเทคโนโลยี เพื่อยกระดับคุณภาพชีวิต (Quality of Life) และคำนึงถึงการแบ่งปัน การช่วยเหลือ การพัฒนาสังคมและสิ่งแวดล้อม

U = Unity สร้างวัฒนธรรมและปลูกฝังการทำงานเป็นทีมภายในองค์กร

P = Product คัดสรรสินค้าและบริการที่ตรงตามความต้องการของลูกค้า โดยสินค้าและบริการนั้นจะต้องมีคุณภาพ ผ่านการตรวจสอบและผ่านการรับรองมาตรฐาน เพื่อให้ตรงตามความต้องการของลูกค้าและใช้งานได้อย่างเต็มประสิทธิภาพ

R = Relationship มุ่งเน้นการสร้างความสัมพันธ์ที่ดีกับผู้มีส่วนได้ส่วนเสียกับบริษัทฯ ทั้งภายในและภายนอกองค์กร

E = Ethics เป็นองค์กรที่ดำเนินธุรกิจอยู่บนหลักธรรมาภิบาล มีความโปร่งใสและสามารถตรวจสอบได้

M = Management บริหารงานอย่างมืออาชีพด้วยความซื่อสัตย์สุจริตและมีความจริงใจต่อลูกค้า คำนึงถึงผลประโยชน์ของลูกค้าเป็นสำคัญ

E = Empowerment พัฒนานวัตกรรมใหม่ๆ โดยความร่วมมือและสร้างสรรค์ของพนักงาน บริษัทฯ คู่ค้า และลูกค้า เพื่อให้เกิดการขยายตลาดของสินค้าและบริการที่ยั่งยืน เหมาะสมกับเทคโนโลยีที่เปลี่ยนแปลงอย่างรวดเร็ว

1.3 การเปลี่ยนแปลงและพัฒนาการที่สำคัญ

สำหรับพัฒนาการที่สำคัญของบริษัทฯ ตั้งแต่ก่อตั้งในปี 2536 จนถึงปัจจุบัน สามารถสรุปได้ดังนี้

ปี	เหตุการณ์ที่สำคัญ
2536	- วันที่ 15 ธันวาคม 2536 ก่อตั้งบริษัท สุพรีม ดิสทิบิวชั่น (ไทยแลนด์) จำกัด ซึ่งเป็นชื่อเดิม (ปัจจุบันชื่อ บริษัท สุพรีม ดิสทิบิวชั่น จำกัด (มหาชน)) ด้วยทุนจดทะเบียนเริ่มต้น 1 ล้านบาท มูลค่าที่ตราไว้หุ้นละ 100 บาท โดยนายภานุวัฒน์ ขันธโมลีกุล ซึ่งมีความรู้ ความสามารถในธุรกิจจำหน่ายคอมพิวเตอร์และอุปกรณ์ต่อพ่วง ทั้งนี้ในขณะนั้น บริษัทฯ มีจุดเริ่มต้นจากการนำเข้าเครื่องคอมพิวเตอร์และอุปกรณ์ต่อพ่วงในรูปแบบสินค้าสำเร็จรูปเพื่อนำมาขายส่งในประเทศ
2537	- เดือนพฤศจิกายน บริษัทฯ ดำเนินการเพิ่มทุนจดทะเบียนจำนวนสองครั้ง ส่งผลให้ในเดือนดังกล่าว บริษัทฯ มีทุนจดทะเบียนเพิ่มขึ้นจาก 1 ล้านบาท เป็น 10 ล้านบาท เพื่อใช้เป็นเงินทุนหมุนเวียนในการดำเนินธุรกิจ
2540	- เดือนกุมภาพันธ์ บริษัทฯ ดำเนินการเพิ่มทุนจดทะเบียนจาก 10 ล้านบาท เป็น 50 ล้านบาท เพื่อใช้เป็นเงินทุนหมุนเวียนในการดำเนินธุรกิจ
2559	- เดือนมิถุนายน บริษัทฯ ได้เริ่มจัดตั้งศูนย์บริการที่จังหวัดสงขลา มีวัตถุประสงค์เพื่อดำเนินการให้บริการลูกค้า ในจังหวัดสงขลาและพื้นที่ใกล้เคียง
2560	- เดือนกุมภาพันธ์ บริษัทฯ ดำเนินการเพิ่มทุนจดทะเบียนจาก 50 ล้านบาท เป็น 100 ล้านบาท เพื่อใช้เป็นเงินทุนหมุนเวียนในการดำเนินธุรกิจ - เดือนเมษายน บริษัทฯ ดำเนินการเพิ่มทุนจดทะเบียนจาก 100 ล้านบาท เป็น 110 ล้านบาท เพื่อใช้เป็นเงินทุนหมุนเวียนในการดำเนินธุรกิจ - เดือนมิถุนายน บริษัทฯ ได้เริ่มจัดตั้งศูนย์บริการที่จังหวัดนครสวรรค์ มีวัตถุประสงค์เพื่อดำเนินการให้บริการลูกค้า ในจังหวัดนครสวรรค์และพื้นที่ใกล้เคียง
2561	- เดือนมีนาคม บริษัทฯ ได้เริ่มจัดตั้งศูนย์บริการที่จังหวัดเชียงใหม่ มีวัตถุประสงค์เพื่อดำเนินการให้บริการลูกค้า ในจังหวัดเชียงใหม่และพื้นที่ใกล้เคียง
2565	- เดือนมีนาคม ที่ประชุมวิสามัญผู้ถือหุ้นของบริษัทฯ ครั้งที่ 2/2565 ณ วันที่ 2 มีนาคม 2565 มีมติอนุมัติการเพิ่มทุนจดทะเบียนของบริษัทฯ อีกจำนวน 150 ล้านบาท โดยการออกหุ้นเพิ่มทุนสามัญจำนวน 1.50 ล้านหุ้น ที่มูลค่าที่ตราไว้เท่ากับ 100 บาท ส่งผลให้บริษัทฯ มีทุนจดทะเบียนเพิ่มขึ้นจาก 110 ล้านบาท เป็น 260 ล้านบาท - เดือนมิถุนายน ที่ประชุมวิสามัญผู้ถือหุ้นครั้งที่ 4/2565 ของบริษัทฯ ณ วันที่ 10 มิถุนายน 2565 มีมติอนุมัติการเพิ่มทุนจดทะเบียนของบริษัทฯ อีกจำนวน 20 ล้านบาท โดยการออกหุ้นสามัญเพิ่มทุนจำนวน 0.20 ล้านหุ้น ที่มูลค่าที่ตราไว้เท่ากับ 100 บาท ส่งผลให้บริษัทฯ มีทุนจดทะเบียนเพิ่มขึ้นจาก 260 ล้านบาท เป็น 280 ล้านบาท
2566	- เดือนพฤษภาคม ที่ประชุมวิสามัญผู้ถือหุ้น ครั้งที่ 1/2566 เมื่อวันที่ 2 พฤษภาคม 2566 ได้มีมติเกี่ยวกับการเพิ่มทุนและการจัดสรรหุ้นสามัญเพิ่มทุนดังนี้

ปี	เหตุการณ์ที่สำคัญ
	▪ แปรสภาพเป็นบริษัทมหาชน และเปลี่ยนชื่อบริษัทใหม่เป็น บริษัท สุพรีม ดิสทิบิวชั่น จำกัด (มหาชน) ▪ เปลี่ยนแปลงมูลค่าที่ตราไว้ของหุ้นสามัญจากเดิมหุ้นละ 100 บาท เป็นหุ้นละ 0.50 บาท ▪ เพิ่มทุนจดทะเบียนจาก 280 ล้านบาท เป็น 370 ล้านบาท โดยการออกหุ้นสามัญใหม่จำนวน 180 ล้านหุ้น มูลค่าที่ตราไว้หุ้นละ 0.50 บาท เพื่อเสนอขายให้แก่ประชาชนเป็นครั้งแรก (IPO)

1.4 ข้อผูกพันที่บริษัทฯ ให้คำมั่นไว้ในแบบแสดงรายการข้อมูลการเสนอขายหลักทรัพย์และ/หรือเงื่อนไขการอนุญาตของสำนักงาน (ถ้ามี) และ/หรือเงื่อนไขการรับหลักทรัพย์ของตลาดหลักทรัพย์ฯ (ถ้ามี)

- ไม่มี -

1.5 ชื่อ สถานที่ตั้งสำนักงานใหญ่ ประเภทธุรกิจ เลขทะเบียนบริษัทฯ โทรศัพท์ โทรสาร เว็บไซต์บริษัทฯ จำนวนและชนิดของหุ้นที่จำหน่ายได้แล้วทั้งหมดของบริษัทฯ

ชื่อ	บริษัท สุพรีม ดิสทิบิวชั่น จำกัด (มหาชน)
ชื่อย่อหลักทรัพย์	SPREME
ประเภทธุรกิจ	ประกอบธุรกิจด้านเทคโนโลยีสารสนเทศ และการสื่อสาร โดยเป็นผู้ออกแบบ ติดตั้ง และจัดจำหน่ายระบบเทคโนโลยีสารสนเทศ ระบบเครือข่าย อย่างครบวงจร (System Integrator) พร้อมทั้งให้บริการซ่อมแซม บำรุงรักษาและการให้เช่าอุปกรณ์
เลขทะเบียน	0107566000291
ทุนจดทะเบียน	370,000,000 บาท
ทุนเรียกชำระแล้ว	280,000,000 บาท
จำนวนหุ้นชำระแล้ว	560,000,000 หุ้น
มูลค่าที่ตราไว้	0.50 บาทต่อหุ้น
ที่ตั้งสำนักงานใหญ่	เลขที่ 2/1 ซอยประดิษฐ์มนูธรรม 5 ถนนประดิษฐ์มนูธรรม แขวงท่าแร้ง เขตบางเขน จังหวัดกรุงเทพมหานคร 10230
เว็บไซต์บริษัทฯ	www.supreme.co.th

1.6 ลักษณะการประกอบธุรกิจ

บริษัทฯ ประกอบธุรกิจทางด้านเทคโนโลยีสารสนเทศและการสื่อสาร โดยเป็นผู้ออกแบบ จัดหาและติดตั้งอุปกรณ์ที่ใช้ในงานเทคโนโลยีสารสนเทศครบวงจร (System Integrator) ทั้งอุปกรณ์ฮาร์ดแวร์ (Hardware) และโปรแกรมซอฟต์แวร์ (Software) รวมถึงให้บริการดูแลบำรุงรักษาและซ่อมแซมระบบคอมพิวเตอร์และอุปกรณ์ต่อพ่วงหลังการขาย และการให้เช่าระบบคอมพิวเตอร์และอุปกรณ์ต่อพ่วง ภายใต้การทำงานกับทีมงานของบริษัทฯ ที่มีประสบการณ์ ความเชี่ยวชาญทางด้านเทคโนโลยีสารสนเทศโดยเฉพาะ ซึ่งสามารถส่งมอบงานที่มีคุณภาพให้ลูกค้ามีความมั่นใจในศักยภาพของบริษัทฯ

1.7 โครงสร้างรายได้

รายได้ของบริษัทฯ ทั้งรายได้จากการขายและการให้บริการและรายได้อื่น ระหว่างปี 2564 – 2566 มีรายละเอียดดังต่อไปนี้

ประเภทธุรกิจ	ปี 2564		ปี 2565		ปี 2566	
	ล้านบาท	ร้อยละ	ล้านบาท	ร้อยละ	ล้านบาท	ร้อยละ
1. รายได้จากธุรกิจจำหน่ายและติดตั้ง	784.56	87.01	867.03	83.57	1,108.81	86.87
2. รายได้จากธุรกิจ MA	59.11	6.56	82.88	7.99	97.17	7.61
3. รายได้จากธุรกิจให้เช่า	27.52	3.05	75.57	7.28	50.34	3.94
รวมรายได้จากการขายและให้บริการ	**871.19**	**96.62**	**1,025.48**	**98.84**	**1,256.32**	**98.42**
รายได้อื่น*	30.45	3.38	12.02	1.16	20.09	1.58
รวมรายได้ทั้งหมด	**901.64**	**100.00**	**1,037.50**	**100.00**	**1,276.41**	**100.00**

หมายเหตุ: *รายได้อื่น ประกอบด้วย ดอกเบี้ยรับจากหุ้นกู้ ดอกเบี้ยรับจากสัญญาเช่าเงินทุน รายได้จากการขายสินทรัพย์ให้เช่า เป็นต้น

สำหรับโครงสร้างรายได้ตามประเภทธุรกิจข้างต้น สามารถแบ่งตามกลุ่มลูกค้าที่เป็นภาครัฐและภาคเอกชน ระหว่างปี 2564 – 2566 มีรายละเอียดดังต่อไปนี้

กลุ่มลูกค้า	ปี 2564		ปี 2565		ปี 2566	
	ล้านบาท	ร้อยละ	ล้านบาท	ร้อยละ	ล้านบาท	ร้อยละ
รายได้จากภาคเอกชน	664.92	76.32	805.76	78.57	860.71	68.51
รายได้จากภาครัฐ	202.91	23.29	218.70	21.33	395.13	31.45
บุคคลทั่วไป	3.36	0.39	1.02	0.10	0.48	0.04
รวมรายได้จากการขายและการให้บริการ	**871.19**	**100.00**	**1,025.48**	**100.00**	**1,256.32**	**100.00**

หมายเหตุ : รายได้จากภาคเอกชน เป็นการที่บริษัทจำหน่ายสินค้าและบริการให้แก่ บริษัทเอกชนซึ่งเป็นคู่สัญญากับหน่วยงานภาครัฐ

1.8 ลักษณะผลิตภัณฑ์และบริการ

บริษัทฯ ประกอบธุรกิจทางด้านเทคโนโลยีสารสนเทศและสื่อสาร โดยเป็นผู้ออกแบบ จัดหาและติดตั้งอุปกรณ์ที่ใช้ในงานเทคโนโลยีสารสนเทศครบวงจร (System Integrator) ทั้งอุปกรณ์ฮาร์ดแวร์ (Hardware) และโปรแกรมซอฟต์แวร์ (Software) รวมถึงให้บริการดูแลบำรุงรักษาและซ่อมแซมระบบคอมพิวเตอร์และอุปกรณ์ต่อพ่วงหลังการขาย และการให้เช่าระบบคอมพิวเตอร์และอุปกรณ์ต่อพ่วง ภายใต้การทำงานกับทีมงานของบริษัทฯ ที่มีประสบการณ์ความเชี่ยวชาญทางด้านเทคโนโลยีสารสนเทศโดยเฉพาะ ซึ่งสามารถส่งมอบงานที่มีคุณภาพให้ลูกค้ามีความมั่นใจในศักยภาพของบริษัทฯ โดยสามารถแบ่งกลุ่มประเภทธุรกิจได้ 3 ประเภท ดังนี้

1) ธุรกิจจำหน่ายและติดตั้งอุปกรณ์ที่เกี่ยวข้องกับระบบเทคโนโลยีสารสนเทศและระบบเครือข่าย
2) ธุรกิจให้บริการดูแลบำรุงรักษาและซ่อมแซมระบบคอมพิวเตอร์และอุปกรณ์ต่อพ่วง
3) ธุรกิจให้เช่าระบบคอมพิวเตอร์และอุปกรณ์ต่อพ่วง

1.8.1 ธุรกิจจำหน่ายและติดตั้งอุปกรณ์ที่เกี่ยวข้องกับระบบเทคโนโลยีสารสนเทศและระบบเครือข่าย (“ธุรกิจจำหน่ายและติดตั้ง”)

บริษัทฯ เป็นผู้ให้บริการจัดหาและติดตั้งอุปกรณ์ที่ใช้ในงานเทคโนโลยีสารสนเทศครบวงจร (System Integrator หรือ SI) โดยเริ่มตั้งแต่การออกแบบระบบให้สามารถทำงานได้อย่างมีประสิทธิภาพ โดยการเชื่อมต่อฮาร์ดแวร์ ซอฟต์แวร์ และอุปกรณ์ เช่น Network Infrastructure ระบบไฟ ระบบเสียง จอภาพ ภายใต้เงื่อนไขที่ระบุในเงื่อนไขตามคุณลักษณะเฉพาะ (Terms of Reference: TOR) รวมถึงจัดหาสินค้าที่มีคุณภาพสูง ติดตั้ง และให้บริการหลังการขายในระบบเทคโนโลยีสารสนเทศและระบบเครือข่าย แบ่งเป็น 5 กลุ่ม ดังต่อไปนี้

1) ระบบเครือข่ายโครงสร้างพื้นฐาน (Network Infrastructure) ได้แก่ ระบบเครือข่าย LAN, ระบบเครือข่าย WAN, ระบบเชื่อมต่อแบบไร้สาย (Wireless LAN: WLAN) และระบบความปลอดภัยทางไซเบอร์ (Cyber Security)
2) ระบบศูนย์ควบคุมข้อมูล (Data Center)
3) ระบบบริหารจัดการเครือข่าย (Network Management)
4) คอมพิวเตอร์และอุปกรณ์ต่อพ่วง (Hardware and Peripheral)
5) โปรแกรมซอฟต์แวร์ระบบและซอฟต์แวร์ประยุกต์ (System and Application Software)

1) ระบบเครือข่ายโครงสร้างพื้นฐาน (Network Infrastructure)

ระบบเครือข่ายโครงสร้างพื้นฐาน (Network Infrastructure) เป็นระบบที่มีความสำคัญสำหรับการบริหารจัดการทางด้านเทคโนโลยีและสารสนเทศที่จะเริ่มกระบวนการตั้งแต่จัดเก็บข้อมูล ส่งต่อถ่ายโอนข้อมูล จัดการข้อมูล รวมถึงการรักษาความปลอดภัยให้กับข้อมูล เรียบเรียงข้อมูลจำนวนมากที่สามารถตรวจสอบความถูกต้องได้ และมีความน่าเชื่อถือ โดยระบบเครือข่ายโครงสร้างพื้นฐานจะเป็นแกนหลักในการเชื่อมต่อข้อมูลระหว่างผู้ใช้งานภายในองค์กรในรูปแบบที่หลากหลาย โดยมีรายละเอียดดังต่อไปนี้

ตัวอย่างภาพการทำงานระบบเครือข่ายโครงสร้างพื้นฐาน (Network Infrastructure)

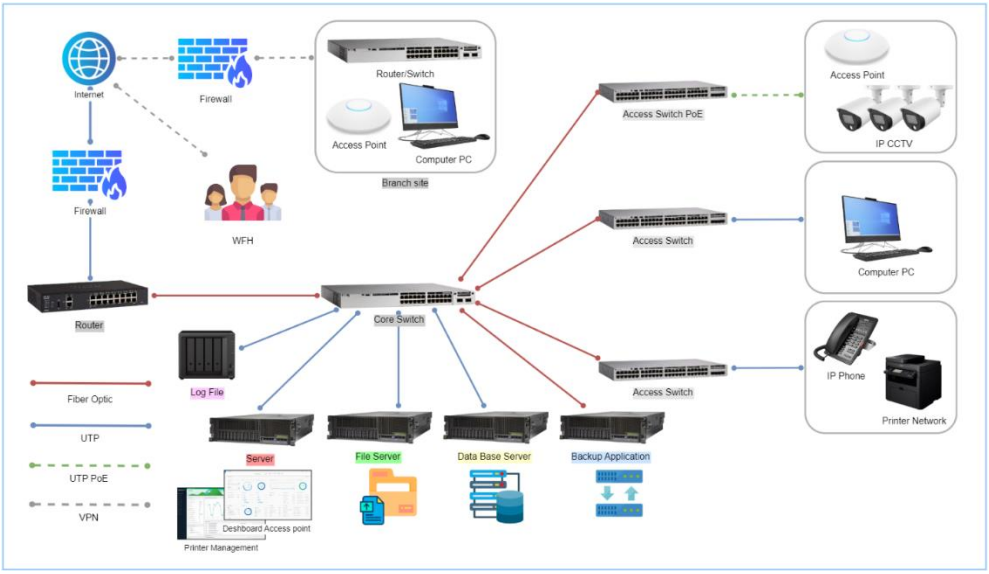

1.1) ระบบเครือข่าย LAN

ระบบเครือข่าย LAN หรือ Local Area Network เป็นระบบเครือข่ายแบบเชื่อมต่อคอมพิวเตอร์เข้าด้วยกันด้วยสายเคเบิ้ล (Cable) เพื่อเชื่อมโยงการทำงานระหว่างคอมพิวเตอร์รวมถึงอุปกรณ์ทางเทคโนโลยีเข้าด้วยกัน เหมาะกับการใช้งานภายในองค์กรเดียวกันหรืออาคารเดียวกัน โดยสามารถถ่ายเทข้อมูลทุกประเภทระหว่างคอมพิวเตอร์รวมถึงอุปกรณ์ทางเทคโนโลยีได้อย่างสะดวกและรวดเร็วกว่าช่องทางอื่น และยังสามารถประหยัดค่าใช้จ่ายจากการแบ่งปันกันใช้ทรัพยากร ได้แก่ เครื่องพิมพ์ หรือ เครื่องสแกนเอกสาร เป็นต้น ทั้งนี้จากจุดเด่นของระบบเครือข่ายแบบ LAN ที่สามารถรับส่งข้อมูลภายในองค์กรได้อย่างสะดวก รวดเร็ว ทำให้ระบบเครือข่ายแบบ LAN เป็นระบบที่ได้รับความนิยมทั่วไป

1.2) ระบบเครือข่าย WAN

ระบบเครือข่าย WAN หรือ Wide Area Network เป็นระบบเครือข่ายที่อาศัยเทคโนโลยีในการเชื่อมต่อเครือข่ายเป็นบริเวณกว้าง สามารถเข้าถึงพื้นที่เก็บข้อมูลและสำรองข้อมูลระยะไกล รวมถึงสามารถเชื่อมต่อข้อมูลเข้ากับแอปพลิเคชัน (Application) บนระบบคลาวด์ (Cloud) ทำให้ระบบเครือข่ายในลักษณะนี้เชื่อมต่อข้อมูลกันได้ทั่วโลก ซึ่งความเร็วในการเชื่อมต่อจะขึ้นอยู่กับขนาดข้อมูลและประสิทธิภาพของสื่อที่เป็นตัวกลางในการรับส่งข้อมูล เช่น สายเคเบิ้ลหรือดาวเทียม ทั้งนี้ระบบเครือข่าย WAN เป็นระบบที่ได้รับความนิยมในการเชื่อมข้อมูลสำหรับองค์กรที่อาจมีสำนักงานใหญ่และสาขาที่ไม่ได้อยู่ภายในอาคารเดียวกันหรือไม่ได้อยู่ในบริเวณใกล้เคียงกัน

1.3) ระบบเชื่อมต่อแบบไร้สาย (Wireless LAN: WLAN)

ระบบเชื่อมต่อแบบไร้สาย (Wireless LAN) คือระบบการสื่อสารที่ส่งผ่านข้อมูลโดยไม่มีสายนำสัญญาณ แต่จะอาศัยการส่งสัญญาณและข้อมูลผ่านทางคลื่นวิทยุ RF (Radio-Frequency) และคลื่นอินฟราเรด (Infrared) ไปยังเครื่องรับสัญญาณซึ่งอาจจะเป็นเครื่องคอมพิวเตอร์โดยตรงหรือผ่านตัวกระจายสัญญาณ ทั้งนี้คลื่นวิทยุมีคุณสมบัติที่สามารถวิ่งทะลุวัตถุกีดขวางได้ทำให้ระบบเชื่อมต่อแบบไร้สายนี้เป็นการส่งข้อมูลที่มีประสิทธิภาพ เนื่องจากผู้ใช้งานจะสามารถเข้าถึงข้อมูลได้ภายในขอบเขตสัญญาณโดยไม่ต้องอยู่กับที่เหมือนการใช้งานระบบ LAN แต่จะมีข้อจำกัดคือระยะทางการส่งสัญญาณที่จะมีประสิทธิภาพลดทอนลงไปตามระยะทางระหว่างผู้ใช้งานกับตัวส่งสัญญาณ

ตัวอย่างภาพการทำงานระบบการเชื่อมต่อแบบไร้สาย (Wireless LAN: WLAN)

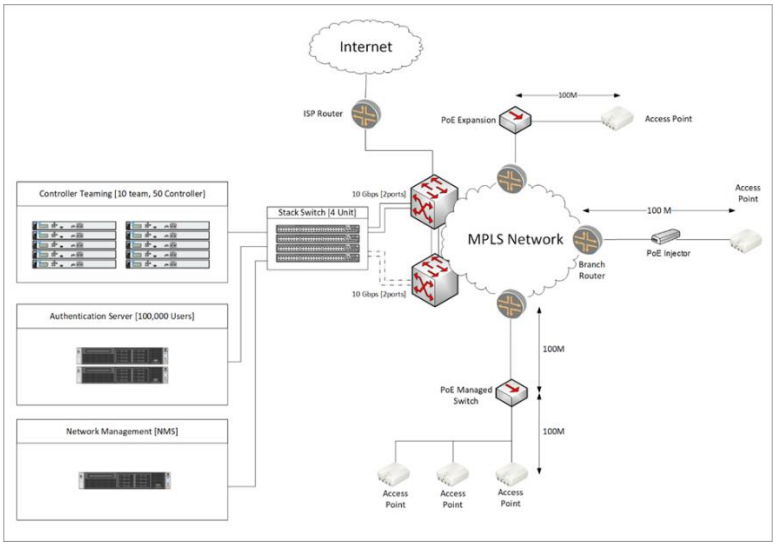

1.4) ระบบความปลอดภัยทางไซเบอร์ (Cyber Security)

ระบบความปลอดภัยทางไซเบอร์ (Cyber Security) เป็นเทคโนโลยีที่มีความสำคัญในการปกป้องระบบเครือข่าย อุปกรณ์ โปรแกรมคอมพิวเตอร์ สามารถลดความเสี่ยงที่อาจเกิดความเสียหายต่อข้อมูลสำคัญ และความลับไม่ให้รั่วไหล รวมถึงรักษาความปลอดภัยจากการเข้าถึงข้อมูลโดยบุคคลที่ไม่ได้รับอนุญาตจากองค์กรไม่ว่าจะเป็นบุคคลภายในที่ไม่มีสิทธิในการเข้าถึงข้อมูลหรือบุคคลภายนอกองค์กร

บริษัทฯ เป็นผู้ให้บริการในการวางระบบความปลอดภัยทางไซเบอร์ (Cyber Security) แบบครบวงจรตั้งแต่การออกแบบ จัดหาอุปกรณ์ระบบความปลอดภัยทางไซเบอร์และติดตั้ง เพื่อตอบสนองความต้องการของลูกค้าอย่างครบวงจร ทั้งนี้การปกป้องความปลอดภัยของข้อมูลเป็นพื้นฐานสำคัญสำหรับการดำเนินงานอย่างยั่งยืนของทุกองค์กร เนื่องจากปัจจุบันภัยคุกคามทางไซเบอร์ทั่วโลกมีความซับซ้อนมากขึ้นอยู่ตลอดเวลา ทำให้ทุกหน่วยงานต่างหันมาให้ความสนใจต่อการวางระบบความปลอดภัยที่จะสามารถป้องกันการเข้าถึงข้อมูลจากบุคคลที่ไม่ได้รับอนุญาตจากองค์กร

2) ระบบศูนย์ควบคุมข้อมูล (Data Center)

เนื่องจากอุตสาหกรรมที่เกี่ยวข้องกับเทคโนโลยีสารสนเทศมีการเติบโตและพัฒนาขึ้นอย่างรวดเร็วอยู่ตลอดเวลาในช่วงหลายปี ทำให้องค์กรจำนวนมากประสบปัญหาทางด้านการจัดการดูแลข้อมูลจำนวนมากและเริ่มตระหนักถึงความสำคัญและความจำเป็นในการดูแลจัดการ ควบคุมข้อมูลทางเทคโนโลยีสารสนเทศ จึงได้เกิดเป็นระบบศูนย์ควบคุมข้อมูล (Data Center) ที่เข้ามาช่วยเหลือในด้านการแบ่งปันทรัพยากรทางด้านเทคโนโลยีสารสนเทศ ซึ่งจะจัดเก็บข้อมูลด้วยโปรแกรมซอฟต์แวร์เพื่อส่งไปยังผู้ใช้งานข้อมูลผ่านอุปกรณ์ในลักษณะเครือข่าย ทั้งนี้ การวางโครงสร้างเครือข่ายระบบศูนย์ควบคุมข้อมูลที่มีประสิทธิภาพจะต้องมีความเพียงพอในด้านพลังงานไฟฟ้า แหล่งจ่ายไฟสำรอง ระบบระบายความร้อน ระบบปรับอากาศเพื่อควบคุมอุณหภูมิ และการดูแลให้สามารถใช้งานได้อย่างต่อเนื่อง

บริษัทฯ เป็นผู้ให้บริการในการวางระบบศูนย์ควบคุมข้อมูล (Data Center) แบบครบวงจรตั้งแต่ให้คำแนะนำ จัดหาอุปกรณ์ ออกแบบระบบ และดำเนินการติดตั้ง โดยระบบศูนย์ควบคุมข้อมูลคือสถานที่สำหรับจัดวางเครื่องคอมพิวเตอร์เครื่องหลักในระบบเครือข่าย (Server) มีหน้าที่ควบคุมและเชื่อมต่ออุปกรณ์คอมพิวเตอร์อื่นให้เป็นเครือข่ายเดียวกันเพื่อใช้ในการประมวลผล (Data Processing) จัดเก็บฐานข้อมูลองค์กร (Enterprise Data Storage) รองรับโครงสร้างพื้นฐานของอุปกรณ์ (Support Infrastructure) โดยอุปกรณ์คอมพิวเตอร์ที่อยู่ในระบบศูนย์ควบคุมข้อมูลเดียวกันจะสามารถถ่ายโอนข้อมูลระหว่างกันได้อย่างมีประสิทธิภาพ ทั้งในรูปแบบฮาร์ดแวร์ (Hardware) และระบบคลาวด์ (Cloud System)

ทั้งนี้ บริษัทฯ มีทีมงานผู้เชี่ยวชาญที่มีประสบการณ์โดยตรงในการควบคุมการทำงาน ตั้งแต่แนะนำผลิตภัณฑ์จนถึงการส่งมอบงานให้กับลูกค้าและดูแลซ่อมบำรุง รวมถึงจัดหาผลิตภัณฑ์ที่มีคุณภาพสูงจากผู้จัดจำหน่ายที่มีชื่อเสียงระดับสากล

ตัวอย่างภาพระบบศูนย์ควบคุมข้อมูล (Data Center)

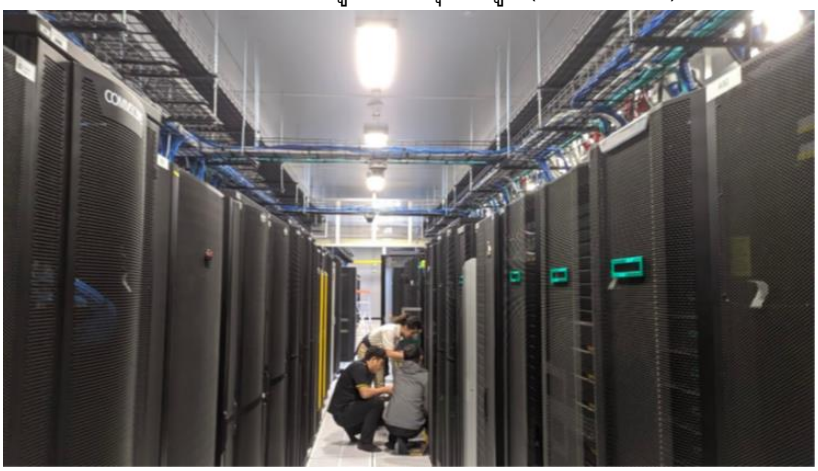

3) ระบบบริหารจัดการเครือข่าย (Network Management)

ระบบบริหารจัดการเครือข่าย (Network Management) เป็นระบบที่มีการใช้งานเพื่อดูแลเครือข่ายให้อุปกรณ์คอมพิวเตอร์สามารถใช้งานได้ในระดับที่มีประสิทธิภาพสูงสุด เริ่มตั้งแต่การเก็บรวบรวมข้อมูล การวิเคราะห์ข้อมูล การควบคุมขนาดข้อมูลให้เหมาะสมต่อความจุของระบบ เพื่อแก้ปัญหาอุปกรณ์ระบบเครือข่ายไม่ทำงานตามที่คาดหวัง เช่น ไม่สามารถรับส่งข้อมูล รวมถึงเพื่อแก้ปัญหาทางด้านประสิทธิภาพ เช่น การรับส่งข้อมูลล่าช้า ซึ่งจะต้องอาศัยการวิเคราะห์ปัญหาโดยใช้เครื่องมือเฉพาะทางในการตรวจสอบสาเหตุและดำเนินการแก้ไขปรับปรุง โดยขอบเขตการทำงานของระบบบริหารจัดการเครือข่ายจะประกอบไปด้วยการตรวจสอบปัญหาความผิดพลาดของระบบ คุณสมบัติของอุปกรณ์ รูปแบบของเครือข่าย ลักษณะการเชื่อมต่อ การจัดการระบบบัญชีของเครือข่าย การคำนวณต้นทุนการใช้งาน การบันทึกกิจกรรมการทำงาน และการจัดการระบบความปลอดภัย เช่น การควบคุมการเข้าถึงทรัพยากร การตรวจสอบบันทึกการเข้าถึงข้อมูล เป็นต้น

4) จำหน่ายคอมพิวเตอร์และอุปกรณ์ต่อพ่วง (Hardware and Peripheral)

คอมพิวเตอร์และอุปกรณ์ต่อพ่วง (Hardware and Peripheral) เป็นอุปกรณ์พื้นฐานทางด้านเทคโนโลยีที่จำเป็นทั้งระดับบุคคลและระดับองค์กร ทำให้คอมพิวเตอร์และอุปกรณ์ต่อพ่วงประสิทธิภาพดีเป็นสินค้าที่มีความต้องการซื้อสูงในตลาด ทั้งนี้ บริษัทฯ เป็นตัวแทนจำหน่ายคอมพิวเตอร์และอุปกรณ์ต่อพ่วง (Hardware and Peripheral) ให้กับบริษัทผู้ผลิตชั้นนำที่มีชื่อเสียงระดับสากลหลายรายมาอย่างยาวนาน โดยบริษัทฯ จัดจำหน่ายคอมพิวเตอร์และอุปกรณ์ต่อพ่วง เช่น คอมพิวเตอร์ตั้งโต๊ะ แท็บเล็ต โน้ตบุ๊ก เครื่องพิมพ์ เครื่องสแกนเอกสาร ที่มีคุณภาพสูงและคุณสมบัติครบถ้วนเพื่อนำเสนอให้สอดคล้องกับความต้องการของลูกค้า

5) จำหน่ายโปรแกรมซอฟต์แวร์ระบบและซอฟต์แวร์ประยุกต์ (System and Application Software)

ซอฟต์แวร์ระบบ (System Software) เป็นซอฟต์แวร์ที่ใช้ในการควบคุมระบบการทำงานหลักของคอมพิวเตอร์และอุปกรณ์ต่อพ่วงให้สามารถทำงานร่วมกันอย่างมีประสิทธิภาพ เช่น ระบบ Windows และ Linux เป็นต้น ในขณะที่ซอฟต์แวร์ประยุกต์ (Application Software) เป็นซอฟต์แวร์ที่ทำให้คอมพิวเตอร์ทำงานตามที่ผู้ใช้งานต้องการ ได้แก่ โปรแกรมตารางคำนวณ โปรแกรมนำเสนอ โปรแกรมจัดการฐานข้อมูล โปรแกรมป้องกันไวรัส (Antivirus) เป็นต้น

บริษัทฯ เป็นตัวแทนจำหน่ายโปรแกรมซอฟต์แวร์ระบบและซอฟต์แวร์ประยุกต์ (System and Application Software) ให้กับบริษัทผู้ผลิตชั้นนำรายใหญ่ที่มีชื่อเสียงระดับสากล เช่น Microsoft โดยทีมงานของบริษัทฯ มีความเข้าใจในความต้องการของลูกค้าเป็นอย่างดี จึงสามารถนำเสนอสินค้าได้เหมาะสมกับการใช้งานของลูกค้า

1.8.2 ธุรกิจให้บริการดูแลบำรุงรักษาและซ่อมแซมระบบคอมพิวเตอร์และอุปกรณ์ต่อพ่วง (“ธุรกิจ MA”)

นอกจากการจำหน่ายและติดตั้งอุปกรณ์ที่เกี่ยวข้องกับระบบเทคโนโลยีสารสนเทศและระบบเครือข่ายแล้ว บริษัทฯ ยังให้บริการดูแลบำรุงรักษาและซ่อมแซมระบบคอมพิวเตอร์และอุปกรณ์ต่อพ่วง เพื่อดูแลให้ลูกค้าสามารถใช้งานระบบเทคโนโลยีสารสนเทศได้อย่างเหมาะสม สอดคล้องกับอายุการใช้งานของผลิตภัณฑ์ ไม่ว่าจะเป็นบริการในรูปแบบงานบำรุงรักษาตามรอบระยะเวลา (Preventive Maintenance) และงานแก้ไขปรับปรุง (Corrective Maintenance) โดยบริษัทฯ จะสามารถให้บริการตามความต้องการของลูกค้าไม่เว้นวันหยุดราชการและวันหยุดนักขัตฤกษ์ ณ สำนักงานของลูกค้า รวมถึงให้คำแนะนำกับลูกค้าได้สูงสุดตลอด 24 ชั่วโมง หรือตามข้อกำหนด ทั้งนี้ การให้บริการดังกล่าวครอบคลุมถึงการวิเคราะห์ปัญหาการใช้งานผลิตภัณฑ์ การให้บริการตรวจซ่อมบำรุงผลิตภัณฑ์เป็นประจำ การซ่อมแซมและการเปลี่ยนอะไหล่อุปกรณ์ที่มีปัญหา

สำหรับการดูแลบำรุงรักษาและซ่อมแซมระบบคอมพิวเตอร์และอุปกรณ์ต่อพ่วง บริษัทฯ สามารถรองรับความต้องการลูกค้าได้อย่างครบวงจร ตั้งแต่การจัดจ้างบุคลากรภายนอกเพื่อให้บริการลูกค้าในพื้นที่หลากหลายทั่วประเทศ การคัดสรรอะไหล่สำหรับการให้บริการดูแลบำรุงรักษาและซ่อมแซมระบบคอมพิวเตอร์และอุปกรณ์ต่อพ่วง การจัดหาประกันสินค้าตลอดอายุเวลาสัญญาให้บริการดูแลบำรุงรักษาและซ่อมแซมระบบคอมพิวเตอร์และอุปกรณ์ต่อพ่วง โดยบริษัทฯ มีทีมงานที่มีความรู้ ความสามารถ และมีประสบการณ์อย่างยาวนานคอยสนับสนุนช่วยเหลือการดำเนินธุรกิจ ทั้งการเดินทางเข้าไปยังพื้นที่หน้างานเพื่อช่วยเหลือบุคลากรภายนอกในการซ่อมแซมสินค้า หรือ การให้คำแนะนำในการใช้สินค้าได้เป็นอย่างดี

1.8.3 ธุรกิจให้เช่าระบบคอมพิวเตอร์และอุปกรณ์ต่อพ่วง (“ธุรกิจให้เช่า”)

ทีมงานของบริษัทฯ สามารถให้บริการให้คำปรึกษา ติดตั้ง พร้อมทั้งให้เช่าระบบคอมพิวเตอร์และอุปกรณ์ต่อพ่วงที่เกี่ยวข้องโดยจัดหาผลิตภัณฑ์ให้สอดคล้องกับทั้งในด้านราคาที่เหมาะสมและมีประสิทธิภาพสูงสุด เพื่อตอบสนองต่อความต้องการใช้งานของลูกค้าและให้บริการตรวจสอบและบำรุงรักษาระบบตามกำหนดเวลา รวมทั้งซ่อมแซมและเปลี่ยนชิ้นส่วนฮาร์ดแวร์ (Hardware) ที่จำเป็นซึ่งทำให้ลูกค้าสามารถประหยัดต้นทุนและใช้งานได้ตลอดเวลา โดยธุรกิจให้เช่าของบริษัทจะดำเนินการตามเงื่อนไขตามคุณลักษณเฉพาะ (Terms of Reference : TOR) ที่กำหนดจากหน่วยงานราชการ ซึ่งในกรณีที่เป็นสัญญาใหม่จะมีอายุสัญญาเช่าระหว่าง 3-4 ปี และในกรณีที่เป็นการต่ออายุสัญญาเช่าจะต่ออายุสัญญาครั้งละ 1 ปี

สำหรับรูปแบบธุรกิจให้เช่า บริษัทฯ เป็นผู้ให้หน่วยงานราชการเช่าระบบคอมพิวเตอร์และอุปกรณ์ต่อพ่วงที่เกี่ยวข้องกับเทคโนโลยีสารสนเทศในลักษณะคิดค่าบริการทุก 1 เดือน หรือทุก 3 เดือน และบริษัทฯ มีหน้าที่รับผิดชอบบำรุงรักษาอุปกรณ์ให้อยู่ในสภาพใช้งานได้ดีอยู่เสมอ รวมถึงปรับปรุงพัฒนาซอฟต์แวร์ให้ทันสมัยและมีประสิทธิภาพตามความต้องการใช้งานของผู้เช่า นอกจากนี้หน่วยงานราชการบางรายอาจระบุเงื่อนไขเพิ่มเติม เช่น บริษัทฯ ต้องสำรองอุปกรณ์ให้เพียงพอต่อการใช้งาน หรือการจัดให้มีศูนย์บริการ Call Center เพื่อความสะดวก รวดเร็วในการเรียกใช้บริการจากผู้เช่า

ทั้งนี้ธุรกิจให้เช่าสามารถแบ่งออกเป็น 2 รูปแบบ ได้แก่ 1) สัญญาเช่าเงินทุน (Financial Lease) และ 2) สัญญาเช่าดำเนินงาน (Operating Lease) โดยบริษัทพิจารณาการจัดประเภทสัญญาให้เช่าตามข้อกำหนดในมาตรฐานการรายงานทางการเงินฉบับที่ 16 เรื่องสัญญาเช่า (ฝั่งผู้ให้เช่า) และเนื้อหาสัญญาให้เช่านั้นไม่ปรากฏข้อความที่เป็นข้อ

บ่งชี้ถึงความไม่แน่นอนในประโยชน์เชิงเศรษฐกิจที่บริษัทจะได้รับจากผู้เช่า ได้แก่ เงื่อนไขในการใช้สิทธิยกเลิกสัญญาเช่าก่อนครบกำหนด หรือความรับผิดชอบต่อการสูญหายในทุกกรณี หากพิจารณาแล้วเข้าเงื่อนไขข้างต้น บริษัทบันทึกเป็นสัญญาเช่าเงินทุน ณ วันที่สัญญาให้เช่าเริ่มมีผลบังคับใช้

เมื่อสิ้นสุดสัญญาเช่า หากผู้เช่าต้องการขยายอายุสัญญาต่อออกไปจากกำหนดเดิม บริษัทพิจารณาอ้างอิงตามมาตรฐานการรายงานทางการเงินฉบับที่ 16 คือรวมเงื่อนไขการเปลี่ยนแปลงสัญญาให้เช่าเสมือนว่ามีผลบังคับใช้ตั้งแต่วันเริ่มต้นสัญญาให้เช่า หากรวมเงื่อนไขที่เปลี่ยนแปลงแล้วทำให้การจัดประเภทสัญญาให้เช่าต่างไปจากเดิม บริษัทดำเนินการปรับปรุงการรับรู้รายการนับตั้งแต่วันที่การเปลี่ยนแปลงสัญญามีผล ยกเว้นหากเนื้อหาสัญญาให้สิทธิผู้เช่ายกเลิกก่อนครบกำหนดระยะเวลาการเช่าได้ ไม่ว่าจะทั้งหมดหรือบางส่วน บริษัทจะจัดประเภทสัญญาให้เช่าเป็นสัญญาเช่าดำเนินงาน ทั้งนี้ หากผู้เช่าไม่แจ้งความประสงค์ต่ออายุสัญญา บริษัทดำเนินการเก็บสินทรัพย์ให้เช่ามายังบริษัทและบันทึกมูลค่าสินทรัพย์รอการจำหน่ายตามที่ได้ประเมิน ณ วันที่สัญญาเช่าเริ่มมีผล (ทั้งนี้ เนื่องจากในอดีตที่ผ่านมาบริษัทฯ ไม่มีข้อมูลที่เพียงพอในการประเมินราคาทรัพย์สิน ณ วันที่สัญญาเช่าเริ่มมีผล จึงไม่ได้มีการประเมินสินทรัพย์ ณ วันที่สัญญาเช่าเริ่มมีผลดังกล่าว เพื่อป้องกันความผิดพลาดในการประเมินราคาสินทรัพย์จากการที่มีข้อมูลในอดีตเพื่อใช้ในการประเมินไม่เพียงพอ ที่ผ่านมาบริษัทฯ จึงประเมินราคาทรัพย์สินที่เรียกคืน ณ วันสิ้นสุดสัญญาเช่า ด้วยวิธีราคาตลาด ณ ช่วงเวลานั้น) และเมื่อมีการจำหน่ายสินทรัพย์ดังกล่าว หากมีผลต่างระหว่างมูลค่ายุติธรรม ณ วันจำหน่ายและมูลค่าสินทรัพย์รอการจำหน่าย บริษัทบันทึกส่วนต่างเป็นกำไรขาดทุนจากการขายสินทรัพย์ให้เช่า ซึ่งแสดงเป็นรายได้อื่นในงบกำไรขาดทุนเบ็ดเสร็จ

1.9 การตลาดและการแข่งขัน

1.9.1 กลยุทธ์การแข่งขัน

บริษัทฯ ยึดถือหลักการตอบสนองความต้องการลูกค้าได้อย่างครบวงจร (One-Stop-Service) จากการที่ทีมผู้บริหารและพนักงานมีความรู้ ประสบการณ์ และความสามารถในการออกแบบสินค้า ผลิตภัณฑ์ และการส่งมอบสินค้าและบริการที่ตอบสนองความต้องการลูกค้าได้หลากหลาย รวดเร็ว ครอบคลุมทุกความต้องการของลูกค้า โดยทีมงานของบริษัทฯ ได้มุ่งเน้นการออกแบบอย่างครบวงจรด้วยผลิตภัณฑ์เทคโนโลยีสารสนเทศที่มีความทันสมัย ทั้งนี้ บริษัทฯ ยังคงให้ความสำคัญในการรักษาคุณภาพการทำงานอยู่เสมอ ภายใต้กลยุทธ์ในการแข่งขันดังต่อไปนี้

1) กลยุทธ์ระดับธุรกิจ (Business Strategies)

จากการที่บริษัทฯ ตระหนักถึงความสำคัญของการวางกลยุทธ์ในระดับองค์กร ทำให้ทีมผู้บริหารของบริษัทฯ มีการวางกลยุทธ์ในการมองหาโอกาสที่จะเติบโตจากการเพิ่มจำนวนฐานลูกค้าของบริษัทฯ ซึ่งบริษัทฯ มีการพัฒนาบุคลากรในทีมให้มีความรู้ ความสามารถ ทันต่อเทคโนโลยีสมัยใหม่อยู่เสมอ เพื่อให้บริษัทฯ สามารถให้บริการได้ครอบคลุมความต้องการของลูกค้าที่มีความหลากหลายแตกต่างกัน และมีความต้องการที่เปลี่ยนแปลงไปตามยุคสมัย ซึ่งการที่บริษัทฯ มีศักยภาพในการให้บริการได้หลากหลายและครบวงจร ทำให้บริษัทฯ มีโอกาสในการเข้าประมูลงานได้มากยิ่งขึ้น

นอกจากนี้บริษัทฯ ยังมุ่งเน้นการดำเนินกลยุทธ์ในการสร้างความแตกต่าง (Differentiation) ทั้งในด้านสินค้าและบริการ โดยเน้นการสร้างความแตกต่างบนพื้นฐานของความต้องการของตลาดเป็นหลัก เน้นสินค้าที่มีคุณภาพมาตรฐานควบคู่ไปกับความรู้ความสามารถของทีมงาน โดยเน้นการ Integrate ระบบให้มีรูปแบบที่ตรงตามความต้องการใช้งานของลูกค้ามากขึ้น บริษัทฯ มีการดำเนินกลยุทธ์ในการบริหารการขายและการตลาดเพื่อให้ลูกค้ามีความพึงพอใจในระดับที่สูงขึ้นและเพิ่มโอกาสในการขายให้มากยิ่งขึ้นโดยการตอบสนองลูกค้าแบบ All-In-One หรือ One

Stop Service นอกจากนี้บริษัทฯ ยังให้ความสำคัญต่อการดำเนินธุรกิจอย่างยั่งยืน โดยนำแนวคิดเกี่ยวกับการพัฒนาองค์กรอย่างยั่งยืน ซึ่งให้ความสำคัญกับการดำเนินธุรกิจ ที่คำนึงถึงความรับผิดชอบ 3 ด้านหลัก คือ สิ่งแวดล้อม สังคม การกำกับดูแล (Environment, Social, และ Governance) เพื่อพัฒนาธุรกิจให้เติบโตอย่างยั่งยืนต่อไป

ในด้านเงินทุน บริษัทฯ ให้ความสำคัญกับความเหมาะสมของการสรรหาแหล่งเงินทุนที่เหมาะสมกับการใช้เงินทุน ลักษณะการดำเนินธุรกิจ รวมไปถึงการพิจารณาปัจจัยอื่นที่เกี่ยวข้อง เช่น ต้นทุนของเงินทุน ดอกเบี้ยเงินกู้ยืม เป็นต้น เพื่อให้เกิดประสิทธิภาพในการลงทุนและดำเนินงานสูงสุด ในส่วนของกลยุทธ์ด้านการลงทุน บริษัทฯ ให้ความสำคัญกับการบริหารจัดการสภาพคล่องส่วนเกิน โดยการจัดทำนโยบายการลงทุนในตราสารทางการเงิน เงินฝากธนาคาร เพื่อให้ควบคุมความเสี่ยงจากการบริหารจัดการสภาพคล่องส่วนเกินได้อย่างมีประสิทธิภาพ

2) กลยุทธ์ระดับปฏิบัติการ (Functional Strategies)

การจัดหาสินค้า ส่งมอบ และการให้บริการ

บริษัทฯ ดำเนินกลยุทธ์ในการจัดหาสินค้าโดยคำนึงถึงมาตรฐาน และระดับราคาที่สามารถแข่งขันได้ และให้ความสำคัญเป็นอย่างมากกับการควบคุมคุณภาพของสินค้า โดยบริษัทฯ ได้จัดให้มีการทดสอบคุณสมบัติของสินค้า ประเมินคุณภาพสินค้า ตั้งแต่ก่อนนำเสนอและจัดส่ง ติดตั้งสินค้าดังกล่าวให้กับลูกค้าเพื่อรักษาฐานลูกค้าเดิมให้คงอยู่ และขยายฐานลูกค้าใหม่อย่างต่อเนื่อง เพื่อให้ลูกค้าได้รับสินค้าตรงตามความต้องการ และเพื่อยกระดับขีดความสามารถผ่านการสร้างความพึงพอใจให้กับลูกค้า โดยการส่งมอบติดตั้งที่ครอบคลุมถึงทุกสถานที่ที่ลูกค้าต้องการ เน้นการบริหารจัดการขนส่ง ติดตั้ง และการให้บริการอย่างครอบคลุม นอกจากนี้ บริษัทฯ ยังดำเนินกลยุทธ์ในการให้บริการโดยการรับจ้างติดตั้งสินค้าของบริษัทฯ ให้ถึงสถานที่ พัฒนาคุณภาพของการติดตั้ง โดยใช้เทคโนโลยีที่ทันสมัยและพัฒนาบุคลากรในการให้บริการดังกล่าวอย่างต่อเนื่อง โดยเน้นการพัฒนาบุคลากรให้ครอบคลุมทักษะความสามารถด้านความรู้เฉพาะทาง (Technical Skills) ความรู้ด้านการบริหารจัดการ (Management Skills) และความรู้ด้านแนวคิดการทำงาน (Conceptual Skills)

มุ่งเน้นกลุ่มลูกค้าเป้าหมาย

บริษัทฯ ตระหนักถึงความสำคัญของการตั้งกลุ่มลูกค้าเป้าหมาย ที่มีความต้องการตรงกับประสบการณ์ และความรู้ความสามารถของบริษัทฯ เพื่อให้ความสำคัญและตอบสนองความต้องการกลุ่มลูกค้าเป้าหมายได้อย่างเหมาะสม โดยกลุ่มลูกค้าของบริษัทฯ ประกอบด้วยหน่วยงานภาครัฐ เช่น โรงเรียน สถานศึกษา มหาวิทยาลัย ธนาคารเพื่อการเกษตรและสหกรณ์การเกษตร ไปรษณีย์ไทย กรมสรรพสามิต คณะกรรมการกิจการกระจายเสียง กิจการโทรทัศน์และกิจการโทรคมนาคมแห่งชาติ (กสทช.) สำนักงานตำรวจแห่งชาติ โรงพยาบาล สำนักงานสถิติแห่งชาติ สำนักงานเลขาธิการสภาผู้แทนราษฎร เป็นต้น นอกจากนี้บริษัทฯ ยังเปิดกว้างเพื่อรับงานกลุ่มลูกค้าเอกชนที่มีความต้องการผลิตภัณฑ์ของบริษัทฯ เพื่อให้บริการกับหน่วยงานภาครัฐดังกล่าวอีกด้วย

3) กลยุทธ์ด้านการตลาด (Marketing Strategy)

ด้านสินค้า

บริษัทฯ จะจัดหาและนำเสนอสินค้าที่ตรงตามความต้องการของลูกค้า โดยมุ่งเน้นและคำนึงถึงสินค้าที่มีคุณภาพและได้มาตรฐาน โดยบริษัทฯ จะคัดสรรระบบคอมพิวเตอร์ทั้งฮาร์ดแวร์ ซอฟต์แวร์และระบบเครือข่ายที่มีคุณภาพและรับประกันคุณสมบัติของสินค้าที่ถูกต้องตามแบบที่ลูกค้าต้องการ โดยการนำเสนอสินค้าจะต้องตรงตามเงื่อนไขตามคุณลักษณเฉพาะ (Terms of Reference : TOR) ที่ลูกค้ากำหนด

นอกจากนั้น บริษัทฯ จะติดตามข้อมูลอุปกรณ์เทคโนโลยีสารสนเทศหรือ Solution ในการนำเสนอให้กับลูกค้าอย่างต่อเนื่อง เพื่อให้ลูกค้าได้รับสินค้าที่ทันสมัย และมีประสิทธิภาพสูงที่สุดในการใช้งานตามความต้องการของลูกค้า ทั้งนี้บริษัทฯไม่ได้มุ่งเน้นการสั่งซื้อสินค้าจากคู่ค้ารายใดรายหนึ่งแต่จะพิจารณาคัดสรรสินค้าที่มีคุณภาพระดับสากลซึ่งเป็นสินค้าภายใต้แบรนด์ผู้ผลิตที่มีชื่อเสียงและมุ่งเน้นการจัดหาสินค้าจากคู่ค้าที่หลากหลายเพื่อเป็นทางเลือกให้บริษัทฯ สามารถเปรียบเทียบราคาสินค้าได้ตามความเหมาะสมและเพื่อไม่ให้เกิดการพึ่งพิงผู้จำหน่ายรายใดรายหนึ่งเป็นหลัก

ด้านราคา

บริษัทฯ ใช้นโยบายการเสนอราคาด้วยวิธีการบวกกำไรจากต้นทุน (Cost Plus Margin) โดยจะจัดทำตารางคำนวณต้นทุนการขาย (Cost Sheet) จากการสอบถามต้นทุนสินค้าจากคู่ค้าเพื่อให้ทราบต้นทุนเบื้องต้นสำหรับกำหนดราคาเสนอขายให้กับลูกค้าของบริษัทฯ ซึ่งการจัดทำประมาณการต้นทุนจะครอบคลุมถึงต้นทุนสินค้า การขนส่งสินค้า การให้บริการติดตั้ง การรับประกันสินค้า เป็นต้น ทั้งนี้บริษัทฯ อาจเสนอราคาให้กับลูกค้าด้วยอัตรากำไรที่แตกต่างกันในแต่ละครั้งจากการพิจารณาถึงปัจจัยอื่นประกอบ อาทิ เงื่อนไขการชำระเงิน ความซับซ้อนของงาน ความน่าเชื่อถือทางด้านการเงินของลูกค้า มูลค่างาน เป็นต้น ทั้งนี้บริษัทฯ ได้มีการกำหนดอัตรากำไรมาตรฐานของบริษัทฯ ในระดับที่เหมาะสมเพื่อเป็นแนวทางที่ชัดเจนให้ผู้บริหารตลอดจนพนักงานของบริษัทฯ ปฏิบัติตาม โดยหากบริษัทฯ จะเสนอราคางานใดที่อัตรากำไรต่ำกว่ามาตรฐาน จะต้องได้รับการอนุมัติให้สอดคล้องกับคู่มืออำนาจดำเนินการ (Delegation of Authority: DOA) ของบริษัทฯ ต่อไป นอกจากนี้บริษัทฯ ให้ความสำคัญในการจัดหาสินค้าและบริการที่มีราคาสมเหตุสมผลให้ตรงตามความต้องการของลูกค้า เนื่องจากบริษัทฯ มีความตั้งมั่นว่าจะส่งมอบสินค้าและบริการที่มีคุณภาพและมีประสิทธิภาพในการใช้งานให้แก่ลูกค้า โดยคำนึงถึงความพึงพอใจของลูกค้าเป็นสำคัญ

ด้านช่องทางการจัดจำหน่าย

ช่องทางการจัดจำหน่ายของบริษัทฯ มี 2 ช่องทาง 1) บริษัทฯ จะเข้าไปนำเสนอสินค้า บริการ และ Solution ให้แก่ลูกค้าที่เป็นภาครัฐโดยตรง และ 2) การจำหน่ายผ่านคู่ค้าที่เป็นบริษัทเอกชนที่เป็นคู่สัญญากับหน่วยงานภาครัฐ

ด้านการตลาดและการประชาสัมพันธ์

ในด้านการตลาดและการประชาสัมพันธ์ เนื่องจากบริษัทฯ มีคู่ค้าเป็นหน่วยงานภาครัฐและบริษัทเอกชนที่มีผู้รับบริการในลำดับสุดท้าย (End User) เป็นหน่วยงานภาครัฐ จึงทำให้บริษัทฯ มุ่งเน้นการประชาสัมพันธ์ในด้านการช่วยเหลือสังคมอย่างต่อเนื่อง ผ่านการสร้างสัมพันธ์อันดีต่อผู้มีส่วนได้ส่วนเสียทั้งหมด เช่น คู่ค้า ผู้ถือหุ้น สังคมและชุมชน เป็นต้น

1.9.2 ความสามารถในการแข่งขันของบริษัทฯ

- บริษัทฯ มีความสามารถในการจัดหาผลิตภัณฑ์จากผู้ผลิตที่มีชื่อเสียงระดับสากล อาทิ HP, Lenovo, Acer, Apple, Intel, DELL, Epson, Canon, Brother, LG, Xerox, Samsung, Cisco, D-Link, Aruba, Axis, Boss, Honeywell, Microsoft และ VMWare เป็นต้น รวมทั้งความสัมพันธ์อันดีระหว่างบริษัทฯ และผู้ผลิตส่งผลให้ทีมงานของบริษัทฯ ได้รับการฝึกอบรมให้มีความรู้ความเข้าใจในตัวผลิตภัณฑ์เป็นอย่างดี ซึ่งเป็นจุดแข็งที่ทำให้ทีมงานของบริษัทฯ สามารถนำความรู้ ความสามารถไปให้บริการต่อผู้ใช้งานได้เป็นอย่างดี
- บริษัทฯ ได้รับการแต่งตั้งเป็นตัวแทนจำหน่ายจาก Microsoft ในการจำหน่ายซอฟต์แวร์ทางด้านการศึกษา ทำให้บริษัทฯ สามารถจัดหาซอฟต์แวร์ทางด้านการศึกษาจาก Microsoft ได้ในราคาที่ทำให้บริษัทฯ ได้เปรียบในการแข่งขันกับคู่แข่ง

- บริษัทฯ ให้ความสำคัญในเรื่องการบริการหลังการขายเป็นหัวใจหลักในการดำเนินธุรกิจ เพราะทำให้บริษัทฯ สามารถรักษาลูกค้าไว้ได้ และสร้างความพึงพอใจให้กับลูกค้าจนทำให้มีการใช้บริการเป็นประจำอย่างต่อเนื่อง และมีการแนะนำบริษัทฯ ให้กับลูกค้ารายอื่นๆ ต่อไป

  บริษัทฯ มีผู้บริหารและทีมงานที่มีประสบการณ์ ที่ทำงานอยู่ในอุตสาหกรรมมาอย่างยาวนาน ทำให้บริษัทฯ มีชื่อเสียงเป็นที่ไว้วางใจของทั้งกลุ่มลูกค้าภาครัฐและภาคเอกชนมาโดยตลอด โดยที่บริษัทฯ มีการพัฒนาบุคลากรโดยส่งเสริมให้พนักงานเข้าอบรมความเข้าใจการใช้งานผลิตภัณฑ์จากผู้ผลิตอย่างสม่ำเสมอ เพื่อให้บริการลูกค้าตั้งแต่รับทราบความต้องการของลูกค้า ออกแบบ ให้คำปรึกษา ขั้นตอนในการดำเนินงาน รวมไปถึงการดูแลบริการหลังการขายได้อย่างรวดเร็ว

1.9.3 ประเภทกลุ่มลูกค้า

บริษัทฯ มีกลุ่มเป้าหมายที่หลากหลายทั้งกลุ่มลูกค้าภาครัฐ ที่บริษัทฯ ดำเนินการเข้าประมูลงานเองโดยตรง และกลุ่มลูกค้าภาคเอกชนที่เข้าประมูลงานภาครัฐและมีให้ความเชื่อมั่นที่จะซื้อสินค้าของบริษัทฯ ไปใช้งานโดยสามารถแบ่งประเภทกลุ่มลูกค้าของบริษัทฯ เป็น 2 ประเภทดังนี้

1) <u>กลุ่มลูกค้าภาครัฐ</u>

กลุ่มลูกค้าภาครัฐของบริษัทฯ ประกอบด้วย หน่วยงานของรัฐ หน่วยงานรัฐวิสาหกิจ โดยเฉพาะกลุ่มสถาบันการศึกษาของรัฐ สถาบันการเงินของรัฐ ตัวอย่างเช่น ธนาคารเพื่อการเกษตรและสหกรณ์การเกษตร, สำนักงานคณะกรรมการการศึกษาขั้นพื้นฐาน (สพฐ), กรมสรรพสามิต, บริษัท ไปรษณีย์ไทย จำกัด, สำนักงานคณะกรรมการกำกับและส่งเสริมการประกอบธุรกิจประกันภัย (คปภ), โรงเรียน, สถานศึกษา, มหาวิทยาลัย, คณะกรรมการกิจการกระจายเสียง กิจการโทรทัศน์ และกิจการโทรคมนาคมแห่งชาติ (กสทช), สำนักงานตำรวจแห่งชาติ, โรงพยาบาล, สำนักงานสถิติแห่งชาติ และ สำนักงานเลขาธิการสภาผู้แทนราษฎร เป็นต้น โดยในกลุ่มลูกค้าภาครัฐจะประมูลงานผ่านทางวิธีการจัดซื้อจัดจ้างในลักษณะเดียวกันกับระเบียบของหน่วยงานราชการ โดยทั่วไปกลุ่มลูกค้าภาครัฐจะคัดสรรผู้รับงานผ่านการประกวดราคาเป็นหลัก โดยจะพิจารณาผู้ประมูลที่มีคุณสมบัติครบถ้วนตามเกณฑ์ที่กำหนด โดยส่วนใหญ่ภาครัฐจะจัดจ้างลักษณะเป็นงานโครงการแบบเบ็ดเสร็จ (Turnkey) ซึ่งครอบคลุมตั้งแต่การทำความเข้าใจถึงความต้องการของลูกค้า การให้ความรู้เบื้องต้น วางแผนงาน ออกแบบระบบที่เหมาะสม ไปจนถึงขั้นตอนดำเนินการติดตั้งและซ่อมบำรุงรักษา รวมทั้งการฝึกอบรมเพื่อเพิ่มทักษะให้กับผู้ใช้งาน

ในช่วงระหว่างปี 2564 – 2566 บริษัทฯ มีรายได้จากกลุ่มลูกค้าภาครัฐจำนวน 202.91 ล้านบาท 218.70 ล้านบาท และ 395.13 ล้านบาท หรือคิดเป็น ร้อยละ 23.29 ร้อยละ 21.33 และร้อยละ 31.45 ของรายได้จากการขายและการให้บริการ ตามลำดับ

2) <u>กลุ่มลูกค้าภาคเอกชน</u>

กลุ่มลูกค้าภาคเอกชน นับเป็นกลุ่มลูกค้าหลักของบริษัทฯ ซึ่งประกอบด้วยบริษัทจดทะเบียนในตลาดหลักทรัพย์แห่งประเทศไทย และบริษัทในอุตสาหกรรมเทคโนโลยีสารสนเทศที่มีความรู้ความสามารถในการเข้าประมูลงานกับหน่วยงานภาครัฐ โดยกลุ่มลูกค้าภาคเอกชนจะมีลักษณะการพิจารณาคัดเลือกจากการเปรียบเทียบราคา คุณภาพของผลิตภัณฑ์ คุณสมบัติทั้งด้านประสบการณ์ ความเชี่ยวชาญ และผลงานในอดีต

ในช่วงระหว่างปี 2564 – 2566 บริษัทฯ มีรายได้จากกลุ่มลูกค้าภาคเอกชนจำนวน 664.92 ล้านบาท 805.76 ล้านบาท และ 860.71 ล้านบาท หรือคิดเป็น ร้อยละ 76.32 ร้อยละ 78.57 และร้อยละ 68.51 ของรายได้จากการขาย

และการให้บริการ ตามลำดับ ซึ่งจะทำให้พิจารณาได้ว่าบริษัทฯ มีกลุ่มลูกค้าหลักคือกลุ่มลูกค้าภาคเอกชน อย่างไรก็ตามกลุ่มลูกค้าภาคเอกชนดังกล่าวเป็นกลุ่มลูกค้าที่มีการรับงานโครงการจากภาครัฐต่อมาอีกทอดหนึ่ง

นอกจากกลุ่มลูกค้าภาครัฐและกลุ่มลูกค้าภาคเอกชน บริษัทฯ มีรายได้จากการขายสินค้าให้กับบุคคลทั่วไปที่ซื้อสินค้ากับบริษัทฯ ในลักษณะลูกค้ารายย่อย โดยในช่วงระหว่างปี 2564 – 2566 บริษัทฯ มีรายได้จากกลุ่มลูกค้าบุคคลทั่วไป จำนวน 3.36 ล้านบาท 1.02 ล้านบาท และ 0.48 ล้านบาท หรือคิดเป็น ร้อยละ 0.39 ร้อยละ 0.10 และร้อยละ 0.04 ของรายได้จากการขายและการให้บริการ ตามลำดับ

1.9.4 ศูนย์บริการ

บริษัทฯ ได้มีการจัดตั้งศูนย์บริการต่างจังหวัด ที่จังหวัดสงขลา จังหวัดนครสวรรค์ และจังหวัดเชียงใหม่ เพื่อสนับสนุนการทำธุรกรรมระหว่างบริษัทฯ และหน่วยงานราชการ ตั้งแต่การยื่นซองประมูล การสาธิตสินค้า การส่งมอบงานในพื้นที่ใกล้เคียงศูนย์บริการ รวมถึงเพื่อรองรับธุรกิจให้บริการซ่อมแซมและบำรุงรักษาอุปกรณ์ให้ครอบคลุมการให้บริการกลุ่มลูกค้าที่กระจายตัวอยู่ในหลากหลายภูมิภาคในประเทศไทย ซึ่งศูนย์บริการดังกล่าวยังคงดำเนินการต่อเนื่องมาจนถึงปัจจุบัน โดยศูนย์บริการแต่ละแห่งจะมีพนักงานประจำอยู่ที่ละ 1-3 คน

1.9.5 ภาวะอุตสาหกรรมและการแข่งขัน

1) <u>ภาพรวมเศรษฐกิจ</u>

ในไตรมาสแรกของปี 2566 ผลิตภัณฑ์มวลรวมในประเทศไทย (Gross Domestic Product : GDP) ขยายตัวร้อยละ 2.7 ซึ่งเป็นการเติบโตเพิ่มขึ้นเมื่อพิจารณาเปรียบเทียบกับไตรมาสก่อนหน้าที่ผลิตภัณฑ์มวลรวมในประเทศไทยมีการขยายตัวเพียงร้อยละ 1.4 โดยถึงแม้ว่าการอุปโภคภาครัฐบาลจะหดตัวลงอย่างมีนัยสำคัญ แต่ปัจจัยอื่นยังคงสามารถผลักดันให้ภาพรวมเศรษฐกิจมีการขยายตัวต่อเนื่อง อาทิ การอุปโภคบริโภคภาคเอกชนซึ่งขยายตัวจากการท่องเที่ยวและการบริโภคในประเทศ การลงทุนจากภาครัฐและภาคเอกชนซึ่งขยายตัวจากการลงทุนในหมวดเครื่องจักรเครื่องมือและหมวดก่อสร้าง เป็นต้น

ทั้งนี้เมื่อพิจารณาผลิตภัณฑ์มวลรวมในประเทศไทยสำหรับไตรมาสแรกของปี 2566 เปรียบเทียบกับไตรมาสแรกของปี 2565 จะพบว่าผลิตภัณฑ์มวลรวมในประเทศไทยมีการขยายตัวเติบโตขึ้นจากเดิมที่ไตรมาสแรกของปี 2565 ผลิตภัณฑ์มวลรวมในประเทศไทยมีการเติบโตเพียงร้อยละ 2.2

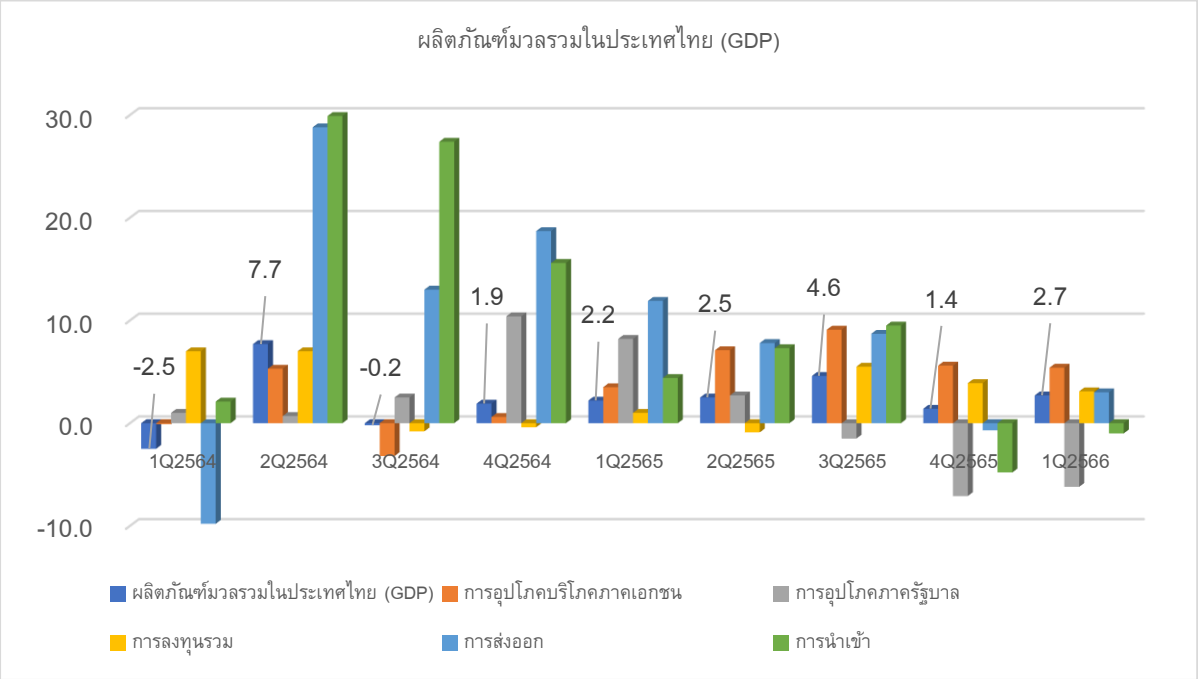

ที่มา : สำนักงานสภาพัฒนาการเศรษฐกิจและสังคมแห่งชาติ

ในส่วนของภาพรวมแนวโน้มเศรษฐกิจไทย ปี 2566 สำนักงานสภาพัฒนาการเศรษฐกิจและสังคมแห่งชาติคาดว่าจะมีผลิตภัณฑ์มวลรวมในประเทศไทยขยายตัวอยู่ในช่วงระหว่างร้อยละ 2.7-3.7 โดยมีปัจจัยสนับสนุนที่สำคัญจาก (1) การฟื้นตัวของภาคการท่องเที่ยว (2) การขยายตัวอย่างต่อเนื่องของการอุปโภคบริโภคภายในประเทศและ (3) การขยายตัวของการลงทุนทั้งภาคเอกชนและภาครัฐ ทั้งนี้ สำนักงานสภาพัฒนาการเศรษฐกิจและสังคมแห่งชาติคาดว่าการอุปโภคบริโภคภาคเอกชนจะขยายตัวร้อยละ 3.7 นอกจากนี้การลงทุนภาคเอกชนและการลงทุนภาครัฐจะสามารถขยายตัวร้อยละ 1.9 และร้อยละ 2.7 ตามลำดับ

สำหรับการใช้จ่ายเพื่อการอุปโภคบริโภคภาคเอกชน สำนักงานสภาพัฒนาการเศรษฐกิจและสังคมแห่งชาติคาดว่าจะขยายตัวร้อยละ 3.7 ต่อเนื่องจากร้อยละ 6.3 ในปี 2565 โดยได้รับปัจจัยสนับสนุนจากภาคการท่องเที่ยวซึ่งทั่วโลกเริ่มผ่อนคลายมาตรการควบคุมการเดินทางระหว่างประเทศ ทำให้มีแนวโน้มที่จำนวนนักท่องเที่ยวจะเพิ่มขึ้น ภาคเกษตรที่คาดว่าจะมีผลผลิตการเกษตรที่เพิ่มขึ้นจากปริมาณน้ำที่เพียงพอต่อการเพาะปลูก รวมทั้งตลาดแรงงานที่มีแนวโน้มฟื้นตัวได้อย่างต่อเนื่องหลังจากพ้นช่วงที่ทั่วโลกเผชิญกับสภาวะโรคระบาด Covid-19

ในส่วนปัจจัยด้านการลงทุนรวมสำนักงานสภาพัฒนาการเศรษฐกิจและสังคมแห่งชาติคาดว่าจะขยายตัวร้อยละ 2.1 ต่อเนื่องจากร้อยละ 2.3 ในปี 2565 โดยแบ่งเป็น (1) การลงทุนภาคเอกชนคาดว่าจะขยายตัวร้อยละ 1.9 สะท้อนจากปริมาณผู้ประกอบการที่ขอรับการส่งเสริมการลงทุนในปี 2565 มูลค่ารวม 6.64 แสนล้านบาท ซึ่งเป็นมูลค่าสูงสุดเป็นประวัติการณ์และยังคงมีแนวโน้มที่ปริมาณการขอรับการส่งเสริมการลงทุนจะเพิ่มขึ้นอย่างต่อเนื่องและ (2) การลงทุนภาครัฐคาดว่าจะขยายตัวร้อยละ 2.7 สอดคล้องกับการเพิ่มขึ้นของกรอบงบประมาณรายจ่ายลงทุนภายใต้งบประมาณรายจ่ายประจำปี 2566 วงเงิน 655,183 ล้านบาท ซึ่งเพิ่มขึ้นร้อยละ 16.1 จากวงเงิน 564,318 ล้านบาท ในปีงบประมาณ 2565 โดยภาครัฐยังคงมีโครงการลงทุนโครงสร้างพื้นฐานอย่างต่อเนื่อง

อย่างไรก็ตามภาพรวมแนวโน้มเศรษฐกิจไทย ปี 2566 ยังมีความเสี่ยงจากภาระหนี้สินครัวเรือนและภาคธุรกิจที่อยู่ในระดับสูง ในขณะที่ดอกเบี้ยอยู่ในสภาวะที่ปรับตัวขึ้นอย่างต่อเนื่องซึ่งอาจส่งผลต่อความสามารถในการชำระคืนหนี้ของประชาชนทั่วไปและภาคธุรกิจ

ที่มา : สำนักงานสภาพัฒนาการเศรษฐกิจและสังคมแห่งชาติ

2) <u>ภาพรวมอุตสาหกรรม</u>

บริษัทฯ ดำเนินธุรกิจมุ่งเน้นกลุ่มลูกค้าเป้าหมายที่เป็นหน่วยงานภาครัฐ โดยเฉพาะหน่วยงานที่เกี่ยวข้องกับภาคการศึกษาที่เป็นหน่วยงานที่ให้ความสำคัญในการส่งเสริมเทคโนโลยีสารสนเทศเพื่อเสริมสร้างศักยภาพทางการศึกษาให้กับทั้งผู้สอนและผู้เรียน ทั้งนี้บริษัทฯ ให้ความสำคัญกับภาคการศึกษาในส่วนของโรงเรียนระดับชั้นประถมศึกษาจนถึงมัธยมศึกษา ซึ่งมีจำนวนทั่วประเทศมากกว่า 32,000 แห่ง โดยบริษัทฯ มีประสบการณ์ ความเชี่ยวชาญในงานที่มีลักษณะของโครงการมีความซับซ้อน มีความพร้อมในการสรรหาผลิตภัณฑ์ให้มีคุณลักษณะเฉพาะตรงตามความต้องการของกลุ่มลูกค้า รวมถึงบริษัทฯ ยังมีความพร้อมในการดำเนินงานในพื้นที่ภูมิศาสตร์อันหลากหลาย

ทั้งนี้บริษัทฯ ได้รับการแต่งตั้งให้เป็นตัวแทนจำหน่ายหลักในผลิตภัณฑ์ทั้งอุปกรณ์ฮาร์ดแวร์ ซอฟต์แวร์ระบบปฏิบัติการและซอฟต์แวร์ประยุกต์ ที่อยู่ในภาคการศึกษาจากเจ้าของผลิตภัณฑ์ที่มีชื่อเสียง เช่น Microsoft เป็นต้น

ข้อมูลงบประมาณและการเบิกจ่ายเงินงบประมาณของกระทรวงศึกษาธิการระหว่างปี 2559 - 2566

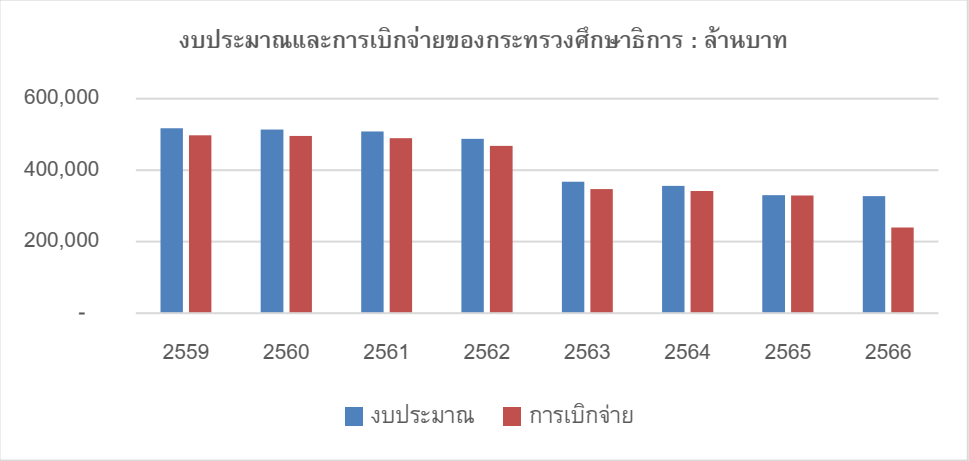

ที่มา : ส่วนบริหารจัดการข้อมูลสารสนเทศกระทรวงการคลัง ศูนย์เทคโนโลยีสารสนเทศและการสื่อสาร สำนักงานปลัดกระทรวงการคลัง

จากข้อมูลงบประมาณและการเบิกจ่ายเงินงบประมาณของกระทรวงศึกษาธิการระหว่างปี 2559 – 2566 สามารถพิจารณาได้ว่าถึงแม้งบประมาณและการเบิกจ่ายเงินงบประมาณของกระทรวงศึกษาธิการจะมีแนวโน้มที่ลดลงอย่างต่อเนื่อง แต่อย่างไรก็ตามการลงทุนในเทคโนโลยีสารสนเทศเป็นปัจจัยพื้นฐานที่จะส่งเสริมทักษะการเรียนรู้ซึ่งเป็นส่วนสำคัญของการศึกษา ซึ่งบริษัทฯ ยังมีโอกาสที่จะเติบโตเนื่องจากคู่แข่งที่มีศักยภาพ ความพร้อม ได้รับการแต่งตั้งเป็นตัวแทนจำหน่ายสินค้าที่มีคุณลักษณะเฉพาะ อาทิ โปรแกรมซอฟต์แวร์ทางการศึกษาให้กับหน่วยงานการศึกษามีจำนวนน้อยราย

3) ภาวะการแข่งขัน

บริษัทฯ ดำเนินธุรกิจด้านเทคโนโลยีสารสนเทศ และการสื่อสาร โดยเป็นผู้ออกแบบ ติดตั้ง และจัดจำหน่ายระบบเทคโนโลยีสารสนเทศ ระบบเครือข่าย อย่างครบวงจร (System Integrator) พร้อมทั้งให้บริการซ่อมแซมบำรุงรักษาและการให้เช่าอุปกรณ์ โดยมุ่งเน้นกลุ่มลูกค้าเป้าหมายเป็นหน่วยงานภาครัฐที่เกี่ยวข้องกับภาคการศึกษา ซึ่งมีคู่แข่งขันจำนวนน้อยราย แต่อย่างไรก็ตามในอุตสาหกรรมยังมีบริษัทที่ประกอบธุรกิจใกล้เคียงกับบริษัทฯ แต่มีความเชี่ยวชาญและกลุ่มลูกค้าเป้าหมายหลักที่แตกต่างกันไป ดังนี้

รายชื่อบริษัทที่ประกอบธุรกิจคล้ายกับบริษัทฯ System Integrator (SI) หรือ MA หรือ ให้เช่า (หน่วย: ล้านบาท)	ประเภทธุรกิจ	ทุนชำระแล้ว	รายได้รวม ปี 2565	กำไรสุทธิ ปี 2565	รายได้รวม ปี 2566	กำไรสุทธิ ปี 2566
บริษัทที่จดทะเบียนในตลาดหลักทรัพย์แห่งประเทศไทย						
1.บริษัท เอสวีโอเอ จำกัด (มหาชน) (SVOA)	SI และ ให้เช่า	813.47	7,221.64	136.36	9,725.18	109.41
2.บริษัท สกาย ไอซีที จำกัด (มหาชน) (SKY)	SI	357.74	2,799.45	213.45	4,124.64	541.82
3.บริษัท แอ็ดวานซ์ อินฟอร์เมชั่น เทคโนโลยี จำกัด (มหาชน) (AIT)	SI	1,431.37	6,726.59	541.64	6,520.46	503.67
4. บริษัท เทิร์นคีย์ คอมมูนิเคชั่น เซอร์วิส จำกัด (มหาชน) (TKC)	SI	300.00	2,461.88	243.19	3,886.54	251.27
5. บริษัท ดิทโต้ (ประเทศไทย) จำกัด (มหาชน) (DITTO)	SI	330.36	1,239.90	234.75	1,829.98	335.09
6. บริษัท อินเตอร์เนชั่นแนล รีเสริช คอร์ปอเรชั่น จำกัด (มหาชน) (IRCP)	SI	311.74	1,322.58	49.05	1,142.25	28.99
บริษัทที่ไม่ได้จดทะเบียนในตลาดหลักทรัพย์แห่งประเทศไทย						
7. บริษัท สุพรีม ดิสทิบิวชั่น จำกัด (มหาชน) (SPREME)	SI และ MA และให้เช่า	280.00	1,037.50	99.24	1,276.41	156.59
8. บริษัท คอมพิวเตอร์ยูเนี่ยน จำกัด	SI และ MA และให้เช่า	200.00	2,812.06	56.08	-	-
9. บริษัท ริโก้ เซอร์วิสเซส (ประเทศไทย) จำกัด	SI และ MA	2.05	922.71	153.22	-	-
10. บริษัท คอม เทรดดิ้ง จำกัด	SI และ MA	30.00	292.21	3.10	-	-
11. บริษัท เอเอสแอล ออโตแมทเต็ด (ประเทศไทย) จำกัด	SI และ ให้เช่า	111.00	210.64	4.47	-	-
12. บริษัท ยูไนเต็ด อินฟอร์เมชั่น ไฮเวย์ จำกัด	SI	600.00	2,432.45	22.16	-	-
13. บริษัท ยิบอินซอย จำกัด	SI	220.00	5,107.43	12.00	-	-
14. ห้างหุ้นส่วนจำกัด มิวนิค ซัพพลาย	SI	5.00	30.83	0.30	-	-

1.9.6 ขั้นตอนการทำงานที่สำคัญ

กระบวนการทำงานสำหรับงานโครงการ

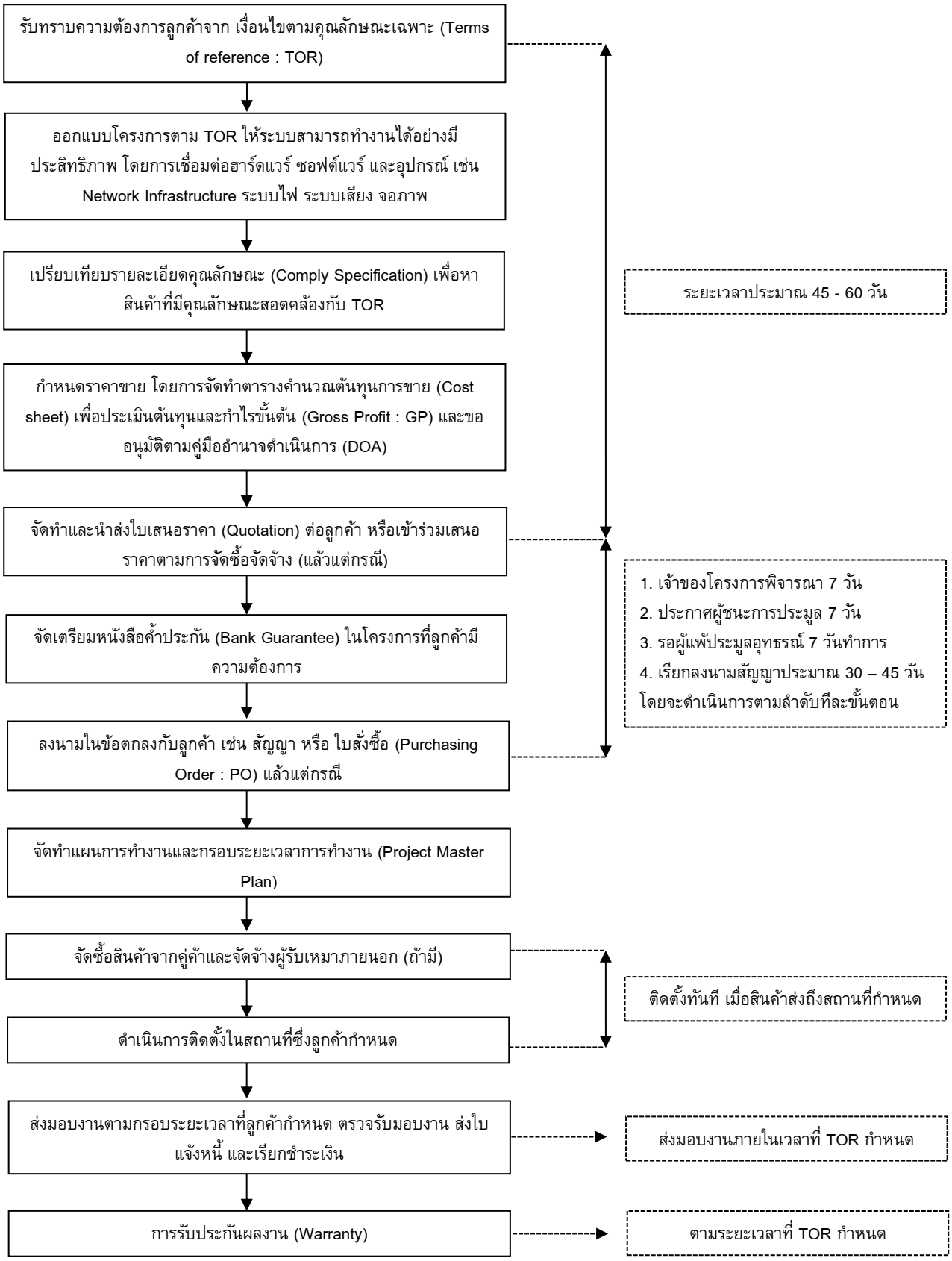

กรอบระยะเวลาของโครงการเริ่มตั้งแต่การรับทราบความต้องการของลูกค้าจนถึงวันที่บริษัทฯ ได้ส่งมอบงานติดตั้งอุปกรณ์ที่เกี่ยวข้องกับระบบเทคโนโลยีสารสนเทศและระบบเครือข่าย ให้กับลูกค้า ทั้งนี้ขึ้นอยู่กับเงื่อนไขตามคุณลักษณะเฉพาะ (Terms of reference : TOR) ของแต่ละงานของโครงการลูกค้า โดยทั่วไปจะใช้ระยะเวลาประมาณ 90 - 120 วัน ซึ่งส่วนใหญ่เป็นลูกค้าหน่วยงานรัฐ ภายหลังจากการส่งมอบงานเป็นที่เรียบร้อยแล้ว บริษัทฯ จะมีการรับประกันผลงานตามแต่ข้อตกลงกับลูกค้า โดยส่วนใหญ่จะรับประกันผลงานเป็นระยะเวลา 1 – 5 ปี

นโยบายการกำหนดราคาขาย

ก่อนการจัดทำใบเสนอราคา (Quotation) หรือเข้าร่วมเสนอราคาตามการจัดซื้อจัดจ้าง บริษัทฯ มีการกำหนดราคาขายตามนโยบายราคาของบริษัทฯ ด้วยการใช้วิธีบวกเพิ่มอัตรากำไรขั้นต้น (Gross Profit Margin) จากต้นทุน โดยในการพิจารณา Gross Profit Margin จะประกอบไปด้วยต้นทุนฮาร์ดแวร์ ซอฟต์แวร์ อุปกรณ์ที่เกียวข้อง รวมถึงค่าใช้จ่ายที่เกิดขึ้นในโครงการ เช่น ค่าขนส่ง ค่าติดตั้ง ค่าตรวจรับ เป็นต้น ทางบริษัทฯ ได้กำหนด Gross Profit Margin ขั้นต่ำไว้ตามนโยบายราคา และหากมีการอนุมัติราคาขายที่ได้ Gross Profit Margin ที่ต่ำกว่าที่กำหนดไว้ ต้องนำเสนอผู้มีอำนาจตามคู่มืออำนาจดำเนินการ (DOA) เพื่ออนุมัติ ทั้งนี้ที่ประชุมวิสามัญผู้ถือหุ้นครั้งที่ 1/2566 ของบริษัทฯ ได้อนุมัตินโยบายการกำหนดราคาขายเมื่อวันที่ 2 พฤษภาคม 2566 และจะดำเนินการพิจารณาทบทวนนโยบายการกำหนดราคาขายอย่างน้อย 2 ปีครั้งหรือเมื่อมีเหตุการณ์เปลี่ยนแปลงเพื่อให้นโยบายเป็นปัจจุบัน เหมาะสมกับสถานการณ์และการเปลี่ยนแปลง สามารถแข่งขันได้ในอุตสาหกรรม

การจัดซื้อสินค้าของบริษัทฯ

บริษัทฯ ให้ความสำคัญ ใส่ใจในมาตรฐานและความน่าเชื่อถือของผลิตภัณฑ์ และการให้บริการ มุ่งเน้นการส่งมอบงานอย่างตรงต่อเวลา จึงทำให้บริษัทฯ คัดสรรผลิตภัณฑ์ที่มีคุณภาพและเจ้าของผลิตภัณฑ์มีชื่อเสียง น่าเชื่อถือ โดยบริษัทฯ มีการจัดซื้ออุปกรณ์และผลิตภัณฑ์จากผู้ผลิตชั้นนำระดับสากล ตัวอย่างเช่น

- อุปกรณ์คอมพิวเตอร์ ได้แก่ HP, Lenovo, Acer, Apple, Intel และ DELL
- อุปกรณ์ต่อพ่วง ได้แก่ Epson, Canon, Brother, LG, Xerox และ Samsung
- ระบบเครือข่าย (Network System) ได้แก่ Cisco, D-Link และ Aruba
- ระบบความปลอดภัยสาธารณะ (Public Safety) ได้แก่ Axis, Boss และ Honeywell
- ซอฟต์แวร์ ได้แก่ Microsoft, VMWare

บริษัทฯ มีช่องทางการจัดซื้ออุปกรณ์และผลิตภัณฑ์จากเจ้าของผลิตภัณฑ์ที่หลากหลาย เพื่อเป็นทางเลือกที่จะสามารถปรับใช้งานตามความต้องการของลูกค้า ทั้งนี้บริษัทฯ จะมีการนำเสนอผลิตภัณฑ์กับลูกค้าก่อนที่บริษัทฯ จะทำการสั่งซื้อสินค้า หลังจากบริษัทฯ ได้รับคำสั่งซื้อจากลูกค้า จะติดต่อสั่งซื้อผลิตภัณฑ์ผ่านผู้จัดจำหน่ายที่ได้รับอนุญาตในประเทศไทย (Authorized Distributor) และสั่งซื้อโดยตรงจากเจ้าของผลิตภัณฑ์ในต่างประเทศ

หลังจากบริษัทฯ ดำเนินการสั่งซื้อสินค้าเรียบร้อยแล้ว เจ้าของผลิตภัณฑ์หรือตัวแทนจำหน่ายจะดำเนินการส่งสินค้ามาที่บริษัทฯ เพื่อให้ทีมงานผู้เชี่ยวชาญของบริษัทฯ ดำเนินการตรวจสอบคุณภาพสินค้าก่อนส่งมอบให้กับลูกค้า

การจัดหาผู้รับเหมาภายนอก

บริษัทฯ มีการพิจารณาคัดสรรว่าจ้างผู้รับเหมาภายนอกที่มีความรู้ความสามารถในการทำงานติดตั้งและวางระบบ ในการติดตั้งอุปกรณ์ที่เกี่ยวข้องกับระบบเทคโนโลยีสารสนเทศและระบบเครือข่ายให้ทันตามกำหนดการส่งมอบงาน เนื่องจากลูกค้าของบริษัทฯ จะมีสถานที่หน้างานที่กระจายไปในจุดต่างๆ ทั่วประเทศ อย่างไรก็ตาม บริษัทฯ ให้

ความสำคัญในการควบคุมคุณภาพผู้รับเหมาจากการกำหนดหลักเกณฑ์ในการคัดเลือกผู้รับเหมาภายนอก พิจารณาจากคุณสมบัติ อาทิ ประวัติการทำงานในอดีต คุณภาพงานที่เคยร่วมงานกับบริษัทฯ และการส่งมอบงานตามระยะเวลาที่กำหนด โดยบริษัทฯ ได้มีการขึ้นทะเบียนผู้รับเหมา (Vendor List) ของบริษัทฯ เนื่องจากบริษัทฯ ให้ความสำคัญกับความเชื่อมั่น ความสามารถ และศักยภาพในการทำงานของผู้รับเหมามาโดยตลอด รวมถึงมีมาตรฐานในการประเมินความเสี่ยงจากผู้รับเหมาภายนอก

การรับประกันผลงาน (Warranty)

บริษัทฯ จะมีการรับประกันผลงานตามแต่ข้อตกลงกับลูกค้า โดยส่วนใหญ่จะรับประกันผลงานเป็นระยะเวลา 1 – 5 ปี โดยบริษัทฯ จะต้องรับประกันผลงานให้กลุ่มลูกค้าภาครัฐตามที่ระบุในเงื่อนไขตามคุณลักษณะเฉพาะ (Terms of reference : TOR) หรือเอกสารแนบท้ายในสัญญาของโครงการตั้งแต่ต้น ส่วนกลุ่มลูกค้าภาคเอกชนที่รับงานต่อจากภาครัฐ บริษัทฯ จะรับประกันเฉพาะสินค้าที่ขายไปตามเงื่อนไขการรับประกันสินค้าจากทางผู้ผลิตตามใบเสนอราคาและหรือตามเงื่อนไขอื่นตามที่ตกลงกับลูกค้า

1.10 ผลกระทบต่อสิ่งแวดล้อม

บริษัทฯ ดำเนินธุรกิจที่ไม่ส่งผลกระทบต่อสิ่งแวดล้อมอย่างมีนัยสำคัญ โดยบริษัทฯ ให้ความสำคัญต่อความปลอดภัย อาชีวอนามัย และสภาพแวดล้อมในการทำงานอยู่เสมอ

1.11 ทรัพย์สินที่ใช้ในการประกอบธุรกิจ

1.11.1 สินทรัพย์ถาวรที่ใช้ในการประกอบธุรกิจหลักของบริษัทฯ

รายการ	มูลค่าสุทธิทางบัญชี (หน่วย : ล้านบาท)		ลักษณะกรรมสิทธิ์	ภาระผูกพัน
	31 ธ.ค. 65	31 ธ.ค. 66		
ส่วนปรับปรุงที่ดิน	-	-	-	-
อาคารและส่วนปรับปรุงอาคาร	-	-	-	-
เครื่องตกแต่ง ติดตั้ง และเครื่องใช้สำนักงาน	1.29	1.51	บริษัทฯ เป็นเจ้าของ	ไม่มีภาระผูกพัน
ยานพาหนะ	1.38	0.47	บริษัทฯ เป็นเจ้าของ	ไม่มีภาระผูกพัน
สินทรัพย์ไม่หมุนเวียนเพื่อการเช่าดำเนินงาน	1.55	95.82	บริษัทฯ เป็นเจ้าของ	ไม่มีภาระผูกพัน
สินทรัพย์ระหว่างก่อสร้างและติดตั้ง	-	-	-	-
รวม	**4.22**	**97.80**		

1.11.2 สินทรัพย์สิทธิการใช้

รายการ	มูลค่าสุทธิทางบัญชี (หน่วย : ล้านบาท)		ภาระผูกพัน
	31 ธ.ค. 65	31 ธ.ค. 66	
ที่ดินและอาคาร	53.78	44.96	-
ยานพาหนะ	-	-	-

1.11.3 สินทรัพย์ไม่มีตัวตน

ณ วันที่ 31 ธันวาคม 2566 มูลค่าสุทธิตามบัญชีของสินทรัพย์ไม่มีตัวตนของบริษัทฯ ตามที่แสดงในงบการเงินของบริษัท เท่ากับ 0.96 ล้านบาท ซึ่งเป็นมูลค่าโปรแกรมสำหรับการดำเนินธุรกิจของบริษัทฯ

1.11.4 อสังหาริมทรัพย์เพื่อการลงทุน

ณ วันที่ 31 ธันวาคม 2566 มูลค่าสุทธิตามบัญชีของอสังหาริมทรัพย์เพื่อการลงทุนของบริษัทฯ ตามที่แสดงในงบการเงินของบริษัท เท่ากับ 17.75 ล้านบาท ซึ่งเป็นที่ดินบริเวณอำเภอบางบัวทอง จังหวัดนนทบุรี ทั้งนี้ปัจจุบันที่ดินบริเวณอำเภอบางบัวทอง จังหวัดนนทบุรี ดังกล่าวมีภาระผูกพันจากการจำนองวงเงินกู้ยืมภายใต้สัญญาให้สินเชื่อกับสถาบันการเงินแห่งหนึ่ง

1.11.5 กรมธรรม์ประกันภัย

บริษัทฯ จัดทำกรมธรรม์ที่เกี่ยวกับการดำเนินธุรกิจของบริษัทฯ โดยพิจารณาว่าความคุ้มครองทั้งหมดภายใต้เงื่อนไขกรมธรรม์อยู่ในระดับที่เหมาะสม โดยมีรายละเอียดของการประกันภัย ดังนี้

ผู้เอาประกันภัย	ประเภทกรมธรรม์	สถานที่ตั้ง / ทรัพย์สินที่เอาประกันภัย	วงเงินประกัน (ล้านบาท)	ระยะเวลาเอาประกันภัย
บริษัทฯ	ประกันภัยความเสี่ยงภัยทรัพย์สิน	ซอยประดิษฐ์มนูธรรม 5 ถนนประดิษฐ์มนูธรรม แขวงท่าแร้ง เขตบางเขน กรุงเทพมหานคร / สิ่งปลูกสร้างตัวอาคาร (ไม่รวมฐานราก) เฟอร์นิเจอร์เครื่องตกแต่งติดตั้งตรึงตรา (26.00 ล้านบาท) และอุปกรณ์เครื่องใช้สำนักงาน คอมพิวเตอร์พร้อมอุปกรณ์ส่วนควบ (ไม่รวมคอมพิวเตอร์โน๊ตบุ๊ค) ระบบสาธารณูปโภค รวมถึงอุปกรณ์ส่วนควบต่างๆ (3.00 ล้านบาท) และสต็อกสินค้าต่างๆ (30.00 ล้านบาท)	59.00 ล้านบาท	วันที่ 9 ธ.ค. 66 ถึง 9 ธ.ค. 67
บริษัทฯ	ประกันภัยความเสี่ยงภัยทรัพย์สิน	3/6 6 หมู่ 6 ซอยสกุลชา ถนนประดิษฐ์มนูธรรม แขวงลาดพร้าว เขตลาดพร้าว กรุงเทพมหานคร / สิ่งปลูกสร้าง ตัวอาคาร (ไม่รวมฐานราก) (10.00 ล้านบาท) และ สต็อกสินค้าต่างๆ เช่น เครื่องคอมพิวเตอร์ รวมอุปกรณ์และชิ้นส่วนอิเล็กทรอนิกส์ (4.90 ล้านบาท) และ อุปกรณ์สำนักงาน (0.10 ล้านบาท)	15.00 ล้านบาท	วันที่ 10 เม.ย. 67 ถึง 10 เม.ย. 68
บริษัทฯ	ประกันภัยความเสี่ยงภัยทรัพย์สิน	32 ซอยโพธิ์แก้ว 3 แขวงคลองจั่น เขตบางกะปิ กรุงเทพมหานคร / สต็อกสินค้า (15.00 ล้านบาท)	15.00 ล้านบาท	วันที่ 26 ก.ย. 66 ถึง 26 ก.ย. 67

1.11.6 สัญญาทางการเงินจากสถาบันการเงิน

สรุปวงเงินและวงเงินคงเหลือ : ล้านบาท	สถาบันการเงินแห่งที่ 1	สถาบันการเงินแห่งที่ 2	สถาบันการเงินแห่งที่ 3
วงเงินหนังสือค้ำประกันของธนาคาร (Bank Guarantee: BG)	615.00	300.00	100.00*
วงเงินคงเหลือหนังสือค้ำประกันของธนาคาร (Bank Guarantee: BG)	463.21	274.56	99.12*
วงเงินตั๋วสัญญาใช้เงิน (P/N)	140.00	-	-
วงเงินคงเหลือตั๋วสัญญาใช้เงิน (P/N)	140.00	-	-
วงเงินเบิกเงินเกินบัญชี (Overdraft: OD)	20.00	5.00	1.00
วงเงินคงเหลือเบิกเงินเกินบัญชี (Overdraft: OD)	20.00	5.00	1.00
วงเงินการสั่งซื้อสินค้าจากต่างประเทศ (L/C) ในประเทศ (DL/C) สินเชื่อทรัสต์รีซีท (T/R)	22.00	-	100.00
วงเงินคงเหลือการสั่งซื้อสินค้าจากต่างประเทศ (L/C) ในประเทศ (DL/C) สินเชื่อทรัสต์รีซีท (T/R)	22.00	-	100.00
วงเงินสัญญาซื้อขายเงินตราต่างประเทศล่วงหน้า (Forward Contract)	3.00	-	200.00
วงเงินคงเหลือสัญญาซื้อขายเงินตราต่างประเทศล่วงหน้า (Forward Contract)	3.00	-	200.00
วงเงินรวม	**800.00**	**305.00**	**401.00**
วงเงินคงเหลือ	**648.21**	**279.56**	**400.12**

* วงเงินหนังสือค้ำประกันของธนาคาร (Bank Guarantee: BG) และวงเงินการสั่งซื้อสินค้าจากต่างประเทศ (L/C) ในประเทศ (DL/C) สินเชื่อทรัสต์รีซีท (T/R) บริษัทฯ ใช้วงเงินร่วมกัน

โดยสำหรับสัญญาทางการเงินระหว่างบริษัทฯ กับสถาบันการเงินแห่งที่ 1 มีเงื่อนไขสัญญาที่สำคัญ คือ ตลอดระยะเวลาของสินเชื่อ บริษัทฯ จะไม่มีเหตุการณ์ใดๆ ทำให้ธนาคารเชื่อว่าได้เกิดการเปลี่ยนแปลงอย่างมีนัยสำคัญในทางที่ไม่เป็นคุณกับการประกอบกิจการ สินทรัพย์ หนี้สิน หรือสถานะทางการเงินอื่นๆ ของผู้ใช้สินเชื่อ ทั้งนี้รวมตลอดแต่ไม่จำกัดเพียงการเลิกกิจการ เลิกบริษัท การชำระบัญชี หรือการเปลี่ยนแปลงประเภทธุรกิจ หรือสัดส่วนของผู้ถือหุ้นรายใหญ่ หรือเปลี่ยนแปลงกรรมการ หรือคณะผู้บริหารของผู้ใช้สินเชื่อ

ทั้งนี้ ณ วันที่ 27 เมษายน 2566 บริษัทฯ ได้รับจดหมายอนุโลมเงื่อนไขภายใต้สัญญาให้สินเชื่อจากสถาบันการเงินดังกล่าวแล้ว โดยธนาคารยินยอมให้มีการเปลี่ยนแปลงสัดส่วนผู้ถือหุ้นรายใหญ่ หรือเปลี่ยนแปลงกรรมการ หรือคณะผู้บริหารของบริษัทฯ โดยได้กำหนดเงื่อนไขเพิ่มเติม ได้แก่ 1) กำหนดให้คุณภานุวัฒน์ ขันธโมลีกุล เป็นผู้บริหารหลัก 2) กำหนดให้ตระกูลขันธโมลีกุล ถือหุ้นทางตรงและทางอ้อม ในบริษัทสัดส่วนไม่ต่ำกว่าร้อยละ 50

ทั้งนี้สามารถพิจารณารายละเอียดข้อมูลสำคัญสำหรับสัญญาทางการเงินจากสถาบันการเงิน หลักประกัน เพิ่มเติมได้ในเอกสารแนบ 3: ทรัพย์สินที่ใช้ในการประกอบธุรกิจและรายละเอียดเกี่ยวกับรายการประเมินราคาทรัพย์สิน

1.11.7 ใบอนุญาตที่ใช้ในการประกอบธุรกิจ

ใบอนุญาต หรือ ใบรับรอง	รายละเอียด
ใบรับแจ้งการประกอบกิจการโรงงานจำพวกที่ 2 (ร.ง.2)	พระราชบัญญัติ (ฉบับที่ 2) พ.ศ. 2562 ระบุว่าในกรณีที่โรงงานมีกำลังรวมตั้งแต่ 50 แรงม้า หรือใช้คนงานตั้งแต่ 50 คนขึ้นไป จะต้องได้รับใบรับแจ้งการประกอบกิจการโรงงานจำพวกที่ 2 (ร.ง.2) ซึ่งปัจจุบันบริษัทมีใบรับแจ้งการประกอบกิจการโรงงานจำพวกที่ 2 (ร.ง.2) ถึงแม้ไม่เข้าเงื่อนไขทั้งกำลังรวมและจำนวนคน
ใบอนุญาตจากคณะกรรมการกิจการกระจายเสียง กิจการโทรทัศน์ และกิจการโทรคมนาคมแห่งชาติ	▪ บริษัทฯ ได้รับใบอนุญาตให้ค้า ลงวันที่ 13 กันยายน 2566 โดยใบอนุญาตดังกล่าวใช้ได้จนถึงวันที่ 12 กันยายน 2567 ▪ บริษัทฯ ได้รับใบอนุญาตให้จำหน่ายซึ่งเครื่องรับ เครื่องมือหรืออุปกรณ์ ลงวันที่ 30 พฤษภาคม 2566 โดยใบอนุญาตดังกล่าวใช้ได้จนถึงวันที่ 29 พฤษภาคม 2567 ▪ บริษัทฯ ได้รับใบอนุญาตให้มีไว้เพื่อจำหน่ายซึ่งเครื่องรับ เครื่องมือหรืออุปกรณ์ลงวันที่ 26 มิถุนายน 2566 โดยใบอนุญาตดังกล่าวใช้ได้จนถึงวันที่ 25 มิถุนายน 2567 ▪ บริษัทฯ ได้รับใบอนุญาตให้มีไว้เพื่อรับติดตั้งซึ่งเครื่องรับ เครื่องมือหรืออุปกรณ์ลงวันที่ 30 พฤษภาคม 2566 โดยใบอนุญาตดังกล่าวใช้ได้จนถึงวันที่ 29 พฤษภาคม 2567

1.11.8 เครื่องหมายการค้า

เครื่องหมายการค้า	รายละเอียด
	เครื่องหมายการค้าสำหรับการดำเนินธุรกิจของบริษัทฯ จดทะเบียนครั้งแรก ณ วันที่ 13 พฤษภาคม 2548 มีอายุ 10 ปี และอาจต่ออายุได้ทุกๆ 10 ปี ปัจจุบันระบุวันหมดอายุ ณ วันที่ 12 พฤษภาคม 2568

1.12 โครงการที่คาดว่าจะส่งมอบในอนาคต

ณ วันที่ 31 ธันวาคม 2566 บริษัทฯ มีโครงการที่ได้รับคำสั่งซื้อจากลูกค้าแล้วแต่ยังไม่ได้ส่งมอบ และคาดว่าจะส่งมอบตั้งแต่เดือนมกราคม ปี 2567 เป็นต้นไปดังต่อไปนี้

หน่วย : ล้านบาท	มูลค่าที่คาดว่าจะรับรู้รายได้		รวมตั้งแต่ มกราคม ปี 2567 เป็นต้นไป
	ปี 2567	ปี 2568 เป็นต้นไป	
รายได้จากธุรกิจจำหน่ายและติดตั้ง	21.40	3.49	24.89
รายได้จากธุรกิจ MA	50.54	0.27	50.81
รายได้จากธุรกิจให้เช่า	96.29	270.25	366.54
รวม	**168.23**	**274.01**	**442.24**

1.13 ภาพรวมโครงสร้างการถือหุ้นของบริษัทฯ

-ไม่มี-

1.14 บุคคลที่อาจมีความขัดแย้งถือหุ้นในบริษัทย่อยหรือบริษัทร่วมรวมกันเกินกว่าร้อยละ 10 ของจำนวนหุ้นที่มีสิทธิออกเสียงของบริษัทดังกล่าว

-ไม่มี-

1.15 ความสัมพันธ์กับกลุ่มธุรกิจของผู้ถือหุ้นใหญ่

-ไม่มี-

1.16 ผู้ถือหุ้น

1.16.1 รายชื่อผู้ถือหุ้น ณ วันที่ 31 ธันวาคม 2566

ลำดับ	รายชื่อผู้ถือหุ้น	ก่อนการเสนอขายหุ้นต่อประชาชน		หลังการเสนอขายหุ้นต่อประชาชน	
		จำนวนหุ้น	ร้อยละ	จำนวนหุ้น	ร้อยละ
1	นายภานุวัฒน์ ขันธโมลีกุล (1) และ (2)	230,000,000	41.07	230,000,000	31.08
2	บริษัท ซีนิธ อินเตอร์เนชั่นแนล จำกัด (4)	190,000,000	33.92	190,000,000	25.68
3	PSN Capital Limited (5)	20,000,000	3.57	-	-
4	นางสาวศุภรณ์ มโนมัยพันธุ์ (1) และ (2)	20,000,000	3.57	20,000,000	2.70
5	นายภาณุพงศ์ ขันธโมลีกุล (1) และ (3)	20,000,000	3.57	20,000,000	2.70
6	นายศุภวิชญ์ ขันธโมลีกุล (3)	20,000,000	3.57	20,000,000	2.70
7	นายนิธิศ ขันธโมลีกุล (3)	20,000,000	3.57	20,000,000	2.70
8	นายชัชวาลย์ ขันธโมลีกุล (6)	10,000,000	1.79	10,000,000	1.35
9	นางสาวอมรรัตน์ ขันธโมลีกุล (7)	10,000,000	1.79	10,000,000	1.35
10	นายบัญชา มโนมัยพันธุ์ (8)	10,000,000	1.79	10,000,000	1.35
11	นางสาววารุณี มโนมัยพันธุ์ (9)	10,000,000	1.79	10,000,000	1.35
รวม		**560,000,000**	**100.00**	**540,000,000**	**72.98**
จำนวนหุ้นที่เสนอขายประชาชนทั่วไป		-	-	200,000,000	27.02
รวมทั้งหมด		**560,000,000**	**100.00**	**740,000,000**	**100.00**

หมายเหตุ:

1. กรรมการและ / หรือผู้บริหารของบริษัทฯ
2. นายภานุวัฒน์ ขันธโมลีกุลและนางสาวศุภรณ์ มโนมัยพันธุ์ เป็นคู่สมรส
3. บุตรที่บรรลุนิติภาวะแล้วของนายภานุวัฒน์ ขันธโมลีกุลและนางสาวศุภรณ์ มโนมัยพันธุ์
4. บริษัท ซีนิธ อินเตอร์เนชั่นแนล จำกัด มีกรรมการร่วมกับบริษัทจำนวน 2 คน คือ นางสาวศุภรณ์ มโนมัยพันธุ์ และ นายภาณุพงศ์ ขันธโมลีกุล โดยที่ บริษัท ซีนิธ อินเตอร์เนชั่นแนล จำกัด มีผู้ถือหุ้น 4 คน ได้แก่ 1) นางสาวศุภรณ์ มโนมัยพันธุ์ 2) นายภาณุพงศ์ ขันธโมลีกุล 3) นายศุภวิชญ์ ขันธโมลีกุล 4) นายนิธิศ ขันธโมลีกุล โดยทั้ง 4 คน ถือหุ้นคนละจำนวนร้อยละ 25.00 จากหุ้นที่มีสิทธิออกเสียงทั้งหมดใน บริษัท ซีนิธ อินเตอร์เนชั่นแนล จำกัด
5. PSN Capital Limited เป็นนิติบุคคลในเขตบริหารพิเศษฮ่องกงแห่งสาธารณรัฐประชาชนจีน มีผู้ถือหุ้น 2 คน ได้แก่ 1) นายภานุวัฒน์ ขันธโมลีกุล ถือหุ้นจำนวนร้อยละ 98.00 จากหุ้นที่มีสิทธิออกเสียงทั้งหมดของบริษัท 2) นายภาณุพงศ์ ขันธโมลีกุล ถือหุ้นจำนวนร้อยละ 2.00 จากหุ้นที่มีสิทธิออกเสียงทั้งหมดของบริษัท
6. นายชัชวาลย์ ขันธโมลีกุล เป็นพี่ชายของนายภานุวัฒน์ ขันธโมลีกุล
7. นางสาวอมรรัตน์ ขันธโมลีกุล เป็นน้องสาวของนายภานุวัฒน์ ขันธโมลีกุล
8. นายบัญชา มโนมัยพันธุ์ เป็นน้องชายของนางสาวศุภรณ์ มโนมัยพันธุ์

9. นางสาววารุณี มโนมัยพันธุ์ เป็นน้องสาวของนางสาวศุภรณ์ มโนมัยพันธุ์

1.16.2 ข้อตกลงระหว่างผู้ถือหุ้นรายใหญ่ที่มีผลกระทบต่อการออกและเสนอขายหลักทรัพย์หรือการบริหารงานของบริษัทฯ และสาระต่อการดำเนินงาน

- ไม่มี-

1.17 จำนวนทุนจดทะเบียนและทุนชำระแล้ว

ที่ประชุมวิสามัญผู้ถือหุ้นของบริษัทฯ ครั้งที่ 1/2566 ณ วันที่ 2 พฤษภาคม 2566 ได้มีมติอนุมัติการเพิ่มทุนจดทะเบียนจาก 280,000,000 บาท เป็น 370,000,000 บาท โดยการออกหุ้นสามัญใหม่จำนวน 180,000,000 หุ้น มูลค่าที่ตราไว้หุ้นละ 0.50 บาท เพื่อเสนอขายให้แก่ประชาชนเป็นการทั่วไป ซึ่งรวมถึงกรรมการ ผู้บริหาร พนักงานของบริษัทฯ บุคคลที่มีความสัมพันธ์ ผู้มีอุปการคุณของบริษัทฯ ในคราวเดียวกัน

ทั้งนี้ PSN Capital Limited มีความประสงค์จะนำหุ้นสามัญเดิมจำนวนทั้งสิ้น 20,000,000 หุ้น เสนอขายให้แก่ประชาชนเป็นการทั่วไปทั้งหมดในการเสนอขายครั้งเดียวกันนี้ในราคาเดียวกันกับการเสนอขายหุ้นสามัญเพิ่มทุน ส่งผลให้จำนวนหุ้นรวมที่จะเสนอขายให้แก่ประชาชนเป็นการทั่วไปจะมีจำนวนรวมทั้งสิ้น 200,000,000 หุ้น

1.18 นโยบายการจ่ายเงินปันผล

บริษัทฯ มีนโยบายจ่ายเงินปันผลในแต่ละปีในอัตราไม่น้อยกว่าร้อยละ 40 ของกำไรสุทธิหลังจากหักภาษีเงินได้นิติบุคคลของงบการเงินเฉพาะของบริษัทฯ และหลังหักเงินสำรองตามกฎหมาย และเงินสะสมอื่นๆ ตามที่บริษัทฯ กำหนด ทั้งนี้ การจ่ายเงินปันผลดังกล่าวอาจมีการเปลี่ยนแปลงขึ้นอยู่กับฐานะการเงิน ผลการดำเนินงาน แผนการลงทุน ความจำเป็นและความเหมาะสมอื่นๆ ในอนาคต ตามที่คณะกรรมการบริษัท และ/หรือผู้ถือหุ้นของบริษัทฯ เห็นสมควร

บริษัท สุพรีม ดิสทิบิวชั่น จำกัด (มหาชน)

ส่วนที่ 2

บริษัทที่ออกหลักทรัพย์

ส่วนที่ 2.1
วัตถุประสงค์การใช้เงิน

2.1 วัตถุประสงค์การใช้เงิน

ชื่อบริษัทที่ออกหลักทรัพย์ (ภาษาไทย)		:	บริษัท สุพรีม ดิสทิบิวชั่น จำกัด (มหาชน) (“บริษัทฯ” หรือ “SPREME”)
ชื่อบริษัทที่ออกหลักทรัพย์ (English)		:	Supreme Distribution Public Company Limited
เลขทะเบียนบริษัท		:	0107566000291
ลักษณะการประกอบธุรกิจ		:	ประกอบธุรกิจด้านเทคโนโลยีสารสนเทศ และการสื่อสาร โดยเป็นผู้ออกแบบ ติดตั้ง และจัดจำหน่ายระบบเทคโนโลยีสารสนเทศ ระบบเครือข่าย อย่างครบวงจร (System Integrator) พร้อมทั้งให้บริการซ่อมแซม บำรุงรักษาและการให้เช่าอุปกรณ์
ข้อมูลการติดต่อ	**ที่ตั้งสำนักงานใหญ่**	:	เลขที่ 2/1 ซอยประดิษฐ์มนูธรรม 5 ถนนประดิษฐ์มนูธรรม แขวงท่าแร้ง เขตบางเขน จังหวัดกรุงเทพมหานคร 10230
	โทรศัพท์	:	02-943-8182
	โทรสาร	:	02-943-8191
	Website	:	www.supreme.co.th
ทุนจดทะเบียน		:	370,000,000 บาท (สามร้อยเจ็ดสิบล้านบาท)
ทุนจดทะเบียนที่ออกและชำระแล้ว		:	280,000,000 บาท (สองร้อยแปดสิบล้านบาท)
มูลค่าหุ้นที่ตราไว้		:	0.50 บาท

บริษัทฯ มีวัตถุประสงค์ในการนำเงินที่ได้จากการเสนอขายหุ้นสามัญเพิ่มทุนในครั้งนี้ ประมาณ 449 ล้านบาท ภายหลังหักค่าใช้จ่ายที่เกี่ยวข้องกับการเสนอขายหลักทรัพย์ ไปใช้เพื่อวัตถุประสงค์ ดังต่อไปนี้

วัตถุประสงค์การใช้เงิน	มูลค่า	ระยะเวลาที่การใช้เงิน
1. เพื่อเป็นเงินทุนรองรับการประมูลโครงการที่มีขนาดใหญ่	230 ล้านบาท	ภายในปี 2567 - 2568
2. เพื่อลงทุนซื้อกิจการเพื่อต่อยอดธุรกิจเดิมของบริษัทฯ (Mergers & Acquisitions)	110 ล้านบาท	ภายในปี 2567 - 2568
3. เพื่อเป็นเงินทุนหมุนเวียนในการดำเนินธุรกิจและการดำเนินการอื่นใดเพื่อให้เกิดผลประโยชน์สูงสุดต่อบริษัท	109 ล้านบาท	ภายในปี 2567
รวม	449 ล้านบาท	

1. <u>เพื่อเป็นเงินทุนรองรับการประมูลโครงการที่มีขนาดใหญ่</u>

บริษัทฯ มีแผนการดำเนินงานเพื่อมองหาโอกาสเติบโตในอนาคตอยู่เสมอ ซึ่งในแผนการขยายธุรกิจครั้งนี้ บริษัทฯ ต้องการที่จะขยายฐานลูกค้าทั้งในแง่ของปริมาณ และขนาดของโครงการที่จะมีขนาดใหญ่มากยิ่งขึ้น เนื่องด้วยศักยภาพของบริษัทฯ ไม่ว่าจะเป็นประสบการณ์ที่ยาวนาน รวมถึงบุคลากรที่มีความรู้ความชำนาญ ทำให้มีความมั่นใจอย่างยิ่งในความสามารถที่จะทำโครงการที่ใหญ่และมีเทคโนโลยีที่ซับซ้อนขึ้น เพื่อทำให้บรรลุแผนการของบริษัทฯ ให้มียอดขายที่เติบโตขึ้นอย่างยั่งยืนในอนาคต ดังนั้นบริษัทฯ จึงมีความจำเป็นที่จะต้องมีเงินทุนหมุนเวียนที่เพียงพอเพื่อสนับสนุนควบคู่กันไปด้วย ทั้งในด้านของการลงทุนในแง่ของอุปกรณ์ทางเทคโนโลยี การทดสอบและควบคุมคุณภาพ รวมถึงเพิ่มจำนวนผู้ปฏิบัติงานที่มีความรู้ความชำนาญ ที่จะสามารถรองรับการขยายธุรกิจของบริษัทฯ ต่อไป โดยสามารถรักษาฐานลูกค้าเก่า และสามารถรองรับลูกค้าใหม่ได้ในเวลาเดียวกัน ซึ่งงานโครงการที่บริษัทฯ พร้อมที่จะเข้ารับดำเนินการหลังจากการระดมทุนจะมีทั้ง งานที่เป็นโครงการของกลุ่มลูกค้าใหม่ และงานโครงการขนาดใหญ่ต่างๆ

2. <u>เพื่อลงทุนซื้อกิจการที่มีความเกี่ยวเนื่องเพื่อต่อยอดธุรกิจเดิมของบริษัทฯ (Mergers & Acquisitions)</u>

สืบเนื่องจากการพัฒนาเทคโนโลยีในปัจจุบันมีความเปลี่ยนแปลงที่รวดเร็ว ส่งผลให้มีผู้ประกอบการที่มีศักยภาพทั้งในส่วนของผู้ผลิตและผู้พัฒนาสินค้า ทั้งด้านฮาร์ดแวร์และซอฟต์แวร์จำนวนหลายรายในอุตสาหกรรม จึงทำให้บริษัทฯ มีแผนการใช้เงินทุนเพื่อหาพันธมิตรทางการค้าเพิ่มเติม เพื่อที่จะเสริมศักยภาพทางด้านการวิจัย พัฒนา และโซลูชั่นต่างๆ ที่มีความหลากหลายมากยิ่งขึ้น ที่จะทำให้โซลูชั่นของสินค้าและบริการของบริษัท สามารถตอบสนองความต้องการของลูกค้าได้ทุกรูปแบบ ซึ่งคาดว่าจะส่งผลให้บริษัทฯ สามารถเพิ่มช่องทางในการขายและการตลาดโดยการเพิ่มลูกค้ากลุ่มใหม่ที่มาจากทางพันธมิตร เพื่อขยายกลุ่มลูกค้าเป้าหมายของบริษัทฯ

อย่างไรก็ตามวัตถุประสงค์การใช้เงินดังกล่าว เป็นการประมาณการตามแผนธุรกิจในปัจจุบันของบริษัทฯ หากในอนาคตบริษัทฯ มีแผนการใช้เงินที่เปลี่ยนแปลงไปจากที่ระบุไว้ข้างต้น บริษัทฯ จะปฏิบัติให้เป็นไปตามหลักเกณฑ์ที่เกี่ยวข้องของสำนักงานคณะกรรมการกำกับหลักทรัพย์และตลาดหลักทรัพย์ (“สำนักงาน ก.ล.ต.”) และ ตลาดหลักทรัพย์แห่งประเทศไทย

3. <u>เพื่อเป็นเงินทุนหมุนเวียนในการดำเนินธุรกิจ</u>

บริษัทฯ จะจัดสรรเงินระดมทุนจากการเสนอขายหุ้นสามัญเพิ่มทุนครั้งนี้ ส่วนหนึ่งสำหรับสำรองเป็นเงินทุนหมุนเวียนในการดำเนินธุรกิจและการดำเนินการอื่นใดเพื่อให้เกิดผลประโยชน์สูงสุดต่อบริษัทฯ ต่อไป

2. การบริหารจัดการความเสี่ยง

บริษัทฯ ตระหนักว่าการบริหารความเสี่ยงเป็นส่วนหนึ่งของการกำกับดูแลกิจการที่ดี ซึ่งเป็นพื้นฐานสำคัญที่จะมีส่วนช่วยให้บริษัทฯ สามารถบรรลุวัตถุประสงค์ที่ตั้งไว้ บริษัทฯ จึงได้กำหนดนโยบายการบริหารความเสี่ยงเพื่อเป็นหลักการให้กับผู้บริหารและพนักงานทุกระดับตระหนักถึงความรับผิดชอบที่จะต้องปฏิบัติเพื่อควบคุมความเสี่ยงให้อยู่ในระดับที่ยอมรับได้ และมีการกำหนดคู่มือการบริหารความเสี่ยงของบริษัทฯ เพื่อระบุถึงวิธีการบริหารความเสี่ยงเพื่อเป็นแนวทางในการบริหารความเสี่ยงแก่เจ้าหน้าที่ผู้ปฏิบัติงาน ทั้งนี้ การระบุและการจัดการความเสี่ยง จะช่วยสนับสนุนให้บริษัทฯ มีการตัดสินใจในทางเลือกที่ดีขึ้น และช่วยให้มองเห็นโอกาส ตลอดจนสามารถบรรเทาผลกระทบจากเหตุการณ์สำคัญที่อาจเกิดและส่งผลต่อผู้มีส่วนได้ส่วนเสีย โดยบริษัทฯ ได้นำแนวทางปฏิบัติด้านการบริหารจัดการความเสี่ยงระดับองค์กรตามมาตรฐานของ Committee to Sponsoring Organization of the Treadway Commission (COSO) มาประยุกต์ใช้ในพัฒนากระบวนการบริหารจัดการความเสี่ยงของบริษัทฯ ให้มีความเหมาะสมและสอดคล้องกับกลยุทธ์ เป้าหมาย และแผนธุรกิจของบริษัทฯ ตลอดจนจัดให้มีการอบรมพัฒนาความรู้ ความเข้าใจหลักการและแนวทางการบริหารจัดการความเสี่ยงทั่วทั้งองค์กร โดยมีหลักการสำคัญสรุป ได้ดังนี้

1. ให้พนักงานทุกฝ่ายมีหน้าที่รับผิดชอบ จัดทำตารางการประเมินความเสี่ยง กำหนดดัชนีชี้วัดความเสี่ยงและระบุความเสี่ยง รวมทั้งจัดทำรายงานที่เกี่ยวกับความเสี่ยงและติดตามกระบวนการบริหารความเสี่ยงของบริษัทฯ
2. ให้มีการควบคุมความเสี่ยงอย่างเป็นระบบตามคู่มือการบริหารความเสี่ยง เพื่อควบคุมความเสี่ยงให้อยู่ในระดับที่ยอมรับได้
3. ในกรณีที่การบริหารจัดการความเสี่ยงให้อยู่ในระดับที่ยอมรับได้นั้น มีต้นทุนการดำเนินงานที่สูงหรือมีสาเหตุจากปัจจัยภายนอกที่ไม่สามารถควบคุมได้ ต้องได้รับความเห็นชอบจากคณะกรรมการตรวจสอบ
4. ให้พนักงานทุกระดับ มีส่วนร่วมและจัดการบริหารความเสี่ยงอย่างต่อเนื่องและเป็นระบบ ตามนโยบายบริหารความเสี่ยงและคู่มือบริหารความเสี่ยง โดยให้การบริหารความเสี่ยงเป็นส่วนหนึ่งของการดำเนินงานตามปกติของบริษัทฯ

ทั้งนี้คณะกรรมการตรวจสอบจะทบทวนนโยบายการบริหารความเสี่ยงอย่างน้อยปีละ 1 ครั้ง และคู่มือบริหารความเสี่ยงอย่างน้อย 2 ปีครั้ง และมีหน่วยงานร่วมรับผิดชอบและดูแลการบริหารความเสี่ยง ดังนี้

บุคคล / หน่วยงาน	บทบาท หน้าที่และความรับผิดชอบ
คณะกรรมการบริษัท	• มีหน้าที่ความรับผิดชอบโดยตรงในการกำกับดูแลการบริหารความเสี่ยง • มีความเข้าใจถึงความเสี่ยงที่อาจมีผลกระทบที่รุนแรงต่อบริษัทฯ • ทำให้มั่นใจว่าบริษัทฯ ได้มีการดำเนินการจัดการความเสี่ยงที่อาจจะเกิดขึ้นอย่างเพียงพอเหมาะสม
คณะกรรมการตรวจสอบ	• กำกับดูแลและติดตามการบริหารความเสี่ยงอย่างมีความเป็นอิสระ • ทำให้มั่นใจว่าบริษัทฯ มีการควบคุมภายใน เพื่อจัดการความเสี่ยงทั่วทั้งบริษัทฯ อย่างเพียงพอเหมาะสม • ประสานงานกับคณะกรรมการบริหารความเสี่ยง เพื่อทำความเข้าใจความเสี่ยงที่สำคัญ และเชื่อมโยงกับการควบคุมภายในและการตรวจสอบภายใน
คณะกรรมการบริหารความเสี่ยง	• ติดตามการพัฒนาแนวทางและกรอบการบริหารความเสี่ยง • ติดตามและประเมินกระบวนการบริหารความเสี่ยง

บุคคล / หน่วยงาน	บทบาท หน้าที่และความรับผิดชอบ
	• พิจารณาอนุมัติกรอบและแผนการจัดการความเสี่ยง • รายงานต่อคณะกรรมการบริษัทเกี่ยวกับความเสี่ยงและการจัดการความเสี่ยง • ประสานงานกับคณะกรรมการตรวจสอบเกี่ยวกับความเสี่ยงที่สำคัญ
ผู้บริหาร	• ติดตามความเสี่ยงที่สำคัญของบริษัทฯ และให้ความมั่นใจว่าบริษัทฯ มีแผนการจัดการความเสี่ยงที่เหมาะสม • ส่งเสริมและสนับสนุนการปฏิบัติตามนโยบายบริหารความเสี่ยง และให้ความมั่นใจว่าบริษัทฯ มีกระบวนดำเนินการจัดการความเสี่ยงที่เพียงพอเหมาะสม
คณะทำงานดำเนินการบริหารความเสี่ยง	• รวบรวมความเสี่ยงและการบริหารความเสี่ยงของแต่ละหน่วยงาน และจัดทำรายงานการบริหารความเสี่ยงองค์กร เสนอคณะกรรมการบริหารความเสี่ยง • ประสานงานแต่ละหน่วยงานให้มีการวิเคราะห์ ประเมิน และจัดการความเสี่ยงตามแนวทางที่บริษัทฯ กำหนด • ให้การสนับสนุน ส่งเสริม และคำแนะนำในการบริหารความเสี่ยง • ติดตามผลการบริหารความเสี่ยงของแต่ละหน่วยงาน และแจ้งเตือนให้หน่วยงานมีการบริหารจัดการและทบทวนการบริหารความเสี่ยงอย่างต่อเนื่อง
ผู้รับผิดชอบบริหารความเสี่ยงของหน่วยงาน	• ระบุ วิเคราะห์ ประเมิน และจัดลำดับความเสี่ยงของหน่วยงานที่รับผิดชอบ ตามแนวทางที่บริษัทฯ กำหนดรวมถึงกำหนดมาตรการที่เหมาะสมในการจัดการความเสี่ยงเสนอคณะทำงานและคณะกรรมการบริหารความเสี่ยง • ติดตามผลการบริหารความเสี่ยงของหน่วยงานที่รับผิดชอบ และทบทวนการบริหารความเสี่ยงอย่างสม่ำเสมอ • รายงานผลการบริหารความเสี่ยง • รายงานความเสี่ยงที่พบแต่ยังไม่ได้รับการระบุ หรือมีวิธีการจัดการที่ไม่เพียงพอหรือไม่สามารถบริหารจัดการได้ ต่อคณะทำงานดำเนินการบริหารความเสี่ยง
หัวหน้างานและพนักงาน	• ระบุและรายงานความเสี่ยงที่เกี่ยวข้องกับการปฏิบัติงานต่อผู้รับผิดชอบบริหารความเสี่ยงของหน่วยงาน • ร่วมจัดทำแผนจัดการความเสี่ยงและนำแผนไปปฏิบัติ
ผู้ตรวจสอบภายใน	• ให้ความมั่นใจว่าบริษัทฯ นำนโยบาย แนวทาง และกระบวนการบริหารความเสี่ยงมาปรับใช้อย่างเหมาะสม • จัดทำแผนตรวจสอบตามความเสี่ยง (Risk Base Auditing) • ให้ความมั่นใจว่าบริษัทฯ มีการควบคุมภายในที่เหมาะสมต่อการจัดการความเสี่ยง และการควบคุมภายในได้มีการปฏิบัติตามอย่างมีประสิทธิผล
บุคคลที่เกี่ยวข้องอื่น	• ให้ความร่วมมือในการบริหารความเสี่ยง และปฏิบัติตามนโยบาย แนวทาง และกระบวนการบริหารความเสี่ยงของบริษัทฯ

2.1 ปัจจัยเสี่ยงต่อการดำเนินธุรกิจ

การลงทุนในหุ้นสามัญของบริษัทฯ มีความเสี่ยงที่ผู้ลงทุนควรพิจารณาและควรใช้วิจารณญาณอย่างรอบคอบในการพิจารณาข้อมูลต่างๆ โดยเฉพาะปัจจัยความเสี่ยง ก่อนการตัดสินใจลงทุนในหุ้นสามัญของบริษัทฯ

ปัจจัยความเสี่ยงที่ระบุในหัวข้อนี้เป็นปัจจัยความเสี่ยงที่อาจก่อให้เกิดผลกระทบในทางลบต่อฐานะการเงินของบริษัทฯ และผลการดำเนินงานของบริษัทฯ และมูลค่าหุ้นสามัญของบริษัทฯ รวมทั้งอาจส่งผลต่อผลตอบแทนจากการลงทุนในหุ้นสามัญของบริษัทฯ ในทางลบอย่างมีนัยสำคัญ นอกเหนือจากความเสี่ยงที่ระบุในหัวข้อนี้อาจมีความเสี่ยงอื่นๆ ที่บริษัทฯ ยังไม่อาจทราบได้ในขณะนี้ หรือเป็นความเสี่ยงที่บริษัทฯ พิจารณาในขณะนี้แล้ว เห็นว่าไม่มีผลกระทบในสาระสำคัญต่อการดำเนินธุรกิจของบริษัทฯ ซึ่งความเสี่ยงดังกล่าวอาจส่งผลกระทบต่อฐานะการเงินของบริษัทฯ ผลการดำเนินงานของบริษัทฯ และมูลค่าหุ้นสามัญของบริษัทฯ อย่างมีนัยสำคัญ

ทั้งนี้ ความเสี่ยงที่ระบุไว้ในหนังสือชี้ชวนฉบับนี้ อ้างอิงจากข้อมูลที่มีอยู่ในปัจจุบันและการคาดการณ์ในอนาคตเท่าที่จะสามารถระบุได้ แต่อาจจะมีปัจจัยความเสี่ยงที่เกิดขึ้นเพิ่มเติมได้นอกเหนือจากที่เอกสารฉบับนี้ระบุไว้เนื่องจากปัจจัยแวดล้อมที่เปลี่ยนแปลงไป โดยปัจจัยความเสี่ยงในการประกอบธุรกิจของบริษัทฯ ที่อาจมีผลกระทบต่อผลการดำเนินงานและฐานะการเงินของบริษัทฯ ตลอดจนผลตอบแทนจากการลงทุนในหุ้นสามัญของบริษัทฯ อย่างมีนัยสำคัญสามารถสรุปได้ดังนี้

2.1.1 ความเสี่ยงในการประกอบธุรกิจ

2.1.1.1 ความเสี่ยงจากการพึ่งพิงประธานเจ้าหน้าที่บริหารและทีมงาน

บริษัทฯ ก่อตั้งขึ้นเมื่อปี 2536 โดยนายภานุวัฒน์ ขันธโมลีกุล ที่ปัจจุบันดำรงตำแหน่งประธานเจ้าหน้าที่บริหารของบริษัทฯ ที่มีประสบการณ์ในอุตสาหกรรมมาอย่างยาวนาน มีความรู้ ความเข้าใจในลักษณะประกอบธุรกิจด้านเทคโนโลยีสารสนเทศ และการสื่อสาร อย่างครบวงจร (System Integrator) พร้อมทั้งจำหน่ายอุปกรณ์ที่ใช้ในงานเทคโนโลยีสารสนเทศและการสื่อสาร รวมถึงการให้บริการซ่อมแซมและบำรุงรักษาอุปกรณ์และการให้เช่าอุปกรณ์เป็นอย่างดี ซึ่งสามารถพิจารณาได้ว่าปัจจุบันบริษัทฯ ยังพึ่งพิงความรู้และความชำนาญของประธานเจ้าหน้าที่บริหารในการดำเนินธุรกิจ

อย่างไรก็ตาม บริษัทฯ ทราบถึงความสำคัญของการพัฒนาบุคลากร โดยเฉพาะอย่างยิ่งบุคลากรในระดับประธานเจ้าหน้าที่บริหารซึ่งเป็นส่วนสำคัญในการดำเนินธุรกิจ บริษัทฯ จึงได้มีการจัดทำแผนการสืบทอดตำแหน่ง (Succession Plan) เพื่อส่งเสริมบุคลากรในรูปแบบการจัดทำแผนการพัฒนารายบุคคล การรายงานผลการปฏิบัติงานและผลการพัฒนาตามแผนพัฒนา การทบทวนและสรุปแผนสืบทอดตำแหน่งและรายงานต่อคณะกรรมการบริษัทเมื่อมีวาระ นอกจากนี้บริษัทฯ ยังให้ความสำคัญกับการกำหนดค่าตอบแทนและสวัสดิการที่เหมาะสมให้กับบุคลากรในระดับที่เหมาะสมและมีการสำรวจอัตราค่าตอบแทนในอุตสาหกรรมที่ดำเนินธุรกิจเดียวกัน เพื่อเป็นข้อมูลสำหรับการพิจารณาการกำหนดค่าตอบแทนให้อยู่ในระดับที่เทียบเคียงกับบริษัทอื่น รวมถึงบริษัทฯ ยังให้ความสำคัญในการบริหารทรัพยากรบุคคลและส่งเสริมพัฒนาความรู้ทักษะของพนักงานผ่านการอบรมทั้งภายในและภายนอก รวมไปถึงการจัดทำคู่มือการปฏิบัติงานและขั้นตอนการปฏิบัติงานของแต่ละฝ่ายไว้เป็นลายลักษณ์อักษรอย่างชัดเจนเพื่อให้บุคลากรในบริษัทฯ สามารถทำงานทดแทนกันได้ หากมีการสูญเสียบุคลากรส่วนใดส่วนหนึ่งไปและลดการพึ่งพิงบุคลากรเป็นรายบุคคล

2.1.1.2 ความเสี่ยงด้านการจัดหาสินค้าจากผู้จัดจำหน่าย

เนื่องจากการประกอบธุรกิจของบริษัทฯ จะต้องจัดหาสินค้าที่มีคุณภาพสูง โดยทั่วไปจะเป็นสินค้าจากผู้ผลิตที่เป็นบริษัท ที่มีชื่อเสียงระดับโลก ซึ่งบริษัทฯ มีทีมงานที่คอยประสานงาน ติดต่อ เจรจากำหนดราคาซื้อขายที่เหมาะสมกับตัวแทนจำหน่าย นับเป็นความสามารถในการแข่งขันของบริษัทฯ ที่สามารถนำสินค้าคุณภาพสูง ในราคาที่เหมาะสมมาเสนอขายได้ตรงความต้องการของกลุ่มลูกค้ามาโดยตลอดทั้งการจัดหาสินค้าผ่านตัวแทนจำหน่ายหรือผู้ผลิตโดยตรง เช่น อุปกรณ์คอมพิวเตอร์ ได้แก่ HP, Lenovo, Acer, Apple, Intel และ DELL หรือ อุปกรณ์ต่อพ่วง ได้แก่ Epson, Canon, Brother, LG, Fuji Xerox และ Samsung รวมถึงซอฟต์แวร์ ได้แก่ Microsoft อย่างไรก็ตามในกรณีที่ในอนาคตบริษัทฯ ไม่สามารถจัดหาสินค้าจากผู้ผลิตที่มีชื่อเสียงดังกล่าว ทั้งกรณีจัดหาสินค้าผ่านตัวแทนจำหน่ายหรือผู้ผลิตโดยตรง อาจส่งผลต่อการดำเนินธุรกิจของบริษัทฯ ในการนำเสนองานต่อกลุ่มลูกค้าทั้งภาครัฐและภาคเอกชน

ทั้งนี้ผู้บริหารของบริษัทฯ มีประสบการณ์อย่างยาวนานในอุตสาหกรรม มีความสัมพันธ์ทางการค้าที่ดีรวมถึงไม่เคยมีข้อพิพาทที่มีนัยสำคัญกับตัวแทนจำหน่ายหรือบริษัทผู้ผลิตแต่อย่างใด สามารถร่วมงานกันอย่างราบรื่น และได้รับความร่วมมือด้วยดีตลอดมา นอกจากนี้บริษัทฯ มิได้มีการพึ่งพิงสินค้าจากตัวแทนจำหน่ายหรือบริษัทเจ้าของสินค้ารายใดรายหนึ่ง อย่างไรก็ตาม หากเกิดเหตุสุดวิสัยที่ต้องจัดหาสินค้าจากตัวแทนจำหน่ายหรือบริษัทเจ้าของสินค้ารายอื่น ผู้บริหารของบริษัทฯ มีความเชื่อมั่นว่าจะสามารถจัดหาสินค้าที่มีคุณภาพสูงในราคาที่เหมาะสมมาทดแทนเพื่อตอบสนองความต้องการของลูกค้าได้เป็นอย่างดี

2.1.1.3 ความเสี่ยงจากการพึ่งพิงลูกค้า

ในปี 2565 บริษัทฯ มีรายได้จากการขายและการให้บริการจากบริษัทย่อยของบริษัทจดทะเบียนในตลาดหลักทรัพย์ประเทศไทยรายหนึ่ง เป็นจำนวน 435.10 ล้านบาท หรือคิดเป็นร้อยละ 42.43 เมื่อเปรียบเทียบกับรายได้จากการขายและการให้บริการของบริษัทฯ ซึ่งเป็นงานประเภทโครงการจัดหาครุภัณฑ์ระบบบริการคอมพิวเตอร์เพื่อการประมวลผลสมรรถนะสูงซึ่งสำนักงานพัฒนาวิทยาศาสตร์และเทคโนโลยีแห่งชาติ (สวทช.) เป็นเจ้าของโครงการ

ทั้งนี้สัดส่วนการพึ่งพิงลูกค้าที่มีมูลค่าที่มีนัยสำคัญของบริษัทฯ เป็นเพียงสถานการณ์ชั่วคราวในระยะเวลาอันสั้นในปี 2565 เท่านั้น เนื่องจากเป็นช่วงเวลาที่บริษัทฯ ดำเนินการส่งมอบโครงการขนาดใหญ่ โดยในปี 2564 และ ปี 2566 บริษัทฯ ไม่มีรายได้จากลูกค้ารายใดรายหนึ่งสูงกว่าร้อยละ 30.00 เมื่อเปรียบเทียบกับรายได้จากการขายและการให้บริการของบริษัทฯ แต่อย่างใด โดยบริษัทฯ ตระหนักถึงความสำคัญในการบริหารจัดการความเสี่ยงดังกล่าว ซึ่งบริษัทฯ มีกลุ่มลูกค้าเป้าหมายที่หลากหลายและมีลูกค้าที่เคยร่วมงานกับบริษัทฯ ด้วยความสัมพันธ์อันดีเป็นจำนวนมากทั้งลูกค้าภาครัฐและลูกค้าภาคเอกชน สืบเนื่องจากการที่บริษัทฯ สามารถส่งมอบผลิตภัณฑ์ที่มีคุณภาพ ตามมาตรฐาน ได้อย่างรวดเร็วตรงต่อเวลา รวมถึงการที่ผู้บริหารของบริษัทฯ ได้มองหาโอกาสขยายฐานลูกค้าไปยังกลุ่มลูกค้าใหม่อยู่เสมอ

2.1.1.4 ความเสี่ยงจากการพึ่งพิงผู้จัดจำหน่าย

ในปี 2565 บริษัทฯ ดำเนินการส่งมอบโครงการจัดหาครุภัณฑ์ระบบบริการคอมพิวเตอร์เพื่อการประมวลผลสมรรถนะสูง ซึ่งสำนักงานพัฒนาวิทยาศาสตร์และเทคโนโลยีแห่งชาติ (สวทช.) เป็นเจ้าของโครงการ ทำให้ในช่วงเวลาดังกล่าวบริษัทฯ มีต้นทุนขายและบริการเนื่องจากการซื้อฮาร์ดแวร์ซึ่งเป็น Server ระบบ Cray จากบริษัทย่อยของบริษัทจดทะเบียนในตลาดหลักทรัพย์ประเทศไทยรายหนึ่ง จำนวน 370.67 ล้านบาท หรือคิดเป็นร้อยละ 46.00 เมื่อเปรียบเทียบกับต้นทุนการขายและบริการของบริษัทฯ

ทั้งนี้บริษัทฯ มีแนวทางการดำเนินธุรกิจด้วยการเลือกใช้สินค้าคุณภาพดีจากผู้ผลิตที่มีความน่าเชื่อถือระดับสากลจำนวนหลายรายมาอย่างยาวนานทำให้บริษัทฯ มีทางเลือกหลากหลายในการสั่งสินค้ามาใช้ให้สอดคล้องเหมาะสมกับความต้องการของลูกค้าทั้งภาครัฐและภาคเอกชนเพื่อลดความเสี่ยงดังกล่าวอยู่เสมอ อย่างไรก็ตามสัดส่วนต้นทุนการขายและบริการดังกล่าวเพิ่มขึ้นอย่างมีนัยสำคัญชั่วคราว เนื่องจากในช่วงเวลานั้นบริษัทฯ ได้ดำเนินการส่งมอบงานโครงการขนาดใหญ่ จึงต้องมีการจัดซื้อสินค้าเป็นจำนวนมากจากคู่ค้ารายดังกล่าว

2.1.1.5 ความเสี่ยงจากการเปลี่ยนแปลงและการพัฒนาของเทคโนโลยี

บริษัทฯ ประกอบธุรกิจที่ต้องใช้ทักษะความรู้ความสามารถทางด้านระบบเทคโนโลยีสารสนเทศและการสื่อสาร ส่งผลให้ทีมงานของบริษัทฯ ตั้งแต่ระดับผู้บริหารถึงทีมงาน จะต้องมีการศึกษา ปรับตัวให้เข้ากับการเปลี่ยนแปลงเทคโนโลยีอย่างรวดเร็วอยู่เสมอ และให้ความสำคัญกับการติดตามข้อมูลข่าวสารทางด้านการเปลี่ยนแปลงเทคโนโลยีอย่างใกล้ชิด ทีมงานของบริษัทฯ ปรับตัวไม่ทันกับการเปลี่ยนแปลงดังกล่าว จะส่งผลกระทบให้บริษัทฯ ไม่สามารถนำเสนอผลิตภัณฑ์ที่ทันสมัยให้กับกลุ่มลูกค้า และเสียเปรียบในด้านความสามารถของการแข่งขันในอุตสาหกรรม รวมทั้งความเสี่ยงจากการลดลงของมูลค่าสินค้าที่ล้าสมัย ซึ่งอาจทำให้ส่วนแบ่งการตลาดลดลง และส่งผลกระทบในทางลบต่อฐานะทางการเงิน และผลการดำเนินงานของบริษัทฯ ได้

อย่างไรก็ตาม บริษัทฯ มีการติดตามข้อมูลความรู้ที่เกี่ยวข้องกับการดำเนินธุรกิจอย่างใกล้ชิด และมุ่งเน้นให้พนักงานที่เกี่ยวข้องได้รับการอบรมพัฒนาความรู้อย่างสม่ำเสมอทั้งจากเจ้าของผลิตภัณฑ์ และตัวแทนจำหน่าย เพื่อให้สามารถปรับตัวได้ทันต่อการเปลี่ยนแปลงเทคโนโลยี และสามารถนำเสนอผลิตภัณฑ์ที่มีประสิทธิภาพได้ตรงกับความต้องการของลูกค้า นอกจากนี้บริษัทฯ มีแนวทางการสั่งซื้อผลิตภัณฑ์ภายหลังจากที่บริษัทฯ ได้ลงนามในข้อตกลงหรือสัญญาเป็นลายลักษณ์อักษรกับลูกค้าเรียบร้อยแล้ว เพื่อนำผลิตภัณฑ์มาใช้สำหรับแต่ละโครงการ ซึ่งจะส่งผลดีต่อการบริหารสินค้าคงเหลือไม่ให้เกิดการค้างนานและลดความเสี่ยงจากสินค้าคงเหลือที่ล้าสมัยอีกด้วย ทั้งนี้ระหว่างปี 2564 – 2566 บริษัทฯ มีสินค้าคงเหลือ เช่น คอมพิวเตอร์ โทรทัศน์ และโปรแกรมซอฟต์แวร์ จำนวน 49.43 ล้านบาท 38.01 ล้านบาท และ 11.39 ล้านบาท หรือคิดเป็นสัดส่วน 4.62 ร้อยละ 4.78 และร้อยละ 1.70 ของสินทรัพย์รวม ตามลำดับ ซึ่งพิจารณาได้ว่าสินค้าคงเหลือเป็นรายการที่มีมูลค่าไม่สูงเกินความจำเป็นเมื่อเปรียบเทียบกับสินทรัพย์รวม แสดงให้เห็นถึงความสามารถของบริษัทฯ ในการบริหารความเสี่ยงจากการเปลี่ยนแปลงเทคโนโลยีได้เป็นอย่างมีประสิทธิภาพ

2.1.1.6 ความเสี่ยงจากความไม่สม่ำเสมอของรายได้

เนื่องจากรายได้หลักของบริษัทฯ มาจากธุรกิจจำหน่ายและติดตั้งซึ่งบริษัทฯ เป็นผู้ออกแบบ จัดหาและติดตั้งอุปกรณ์ที่ใช้ในงานเทคโนโลยีสารสนเทศครบวงจร (System Integrator) มีช่องทางการขายทั้งรูปแบบการประมูลงานจากหน่วยงานราชการโดยตรงหรือขายผ่านตัวแทนบริษัทเอกชนในลักษณะโครงการ ซึ่งจะขึ้นอยู่กับงบประมาณของหน่วยงานราชการสำหรับการลงทุนด้านเทคโนโลยีสารสนเทศในแต่ละปี รวมถึงปัจจัยทางด้านระยะเวลาโครงการเป็นลักษณะโครงการระยะสั้น โดยกรอบระยะเวลาของโครงการเริ่มตั้งแต่การรับทราบความต้องการของลูกค้าจนถึงวันที่บริษัทฯ ได้ส่งมอบงานติดตั้งอุปกรณ์ที่เกี่ยวข้องกับระบบเทคโนโลยีสารสนเทศและระบบเครือข่ายให้กับลูกค้าขึ้นอยู่กับเงื่อนไขตามคุณลักษณะเฉพาะ (Terms of reference : TOR) ของแต่ละงานของโครงการลูกค้า โดยทั่วไปจะใช้ระยะเวลาประมาณ 90-120 วัน ซึ่งทำให้บริษัทฯ รับรู้รายได้ในกรอบเวลาที่ค่อนข้างสั้นตามระยะเวลาโครงการ ทั้งนี้หากบริษัทฯ ไม่สามารถขายโครงการใหม่เพื่อทดแทนโครงการเดิมที่จำหน่ายและติดตั้งแล้วเสร็จ อาจส่งผลให้บริษัทฯ เกิดความเสี่ยงจากความไม่สม่ำเสมอของรายได้

ผู้บริหารและทีมงานของบริษัทฯ ตระหนักในความสำคัญของการประกอบธุรกิจให้เติบโตอย่างยั่งยืนอยู่เสมอ และเข้าใจถึงความเสี่ยงจากความไม่สม่ำเสมอของรายได้ที่สืบเนื่องจากลักษณะการประกอบธุรกิจในลักษณะการรับงานโครงการเป็นอย่างดี บริษัทฯ จึงจัดทำแผนธุรกิจและแผนงบประมาณนำเสนอคณะกรรมการบริษัทเป็นประจำทุกปี เพื่อให้ผู้บริหารและทีมงานของบริษัทฯ วางแผนการขายงานใหม่เพื่อทดแทนโครงการเดิมที่แล้วเสร็จให้สอดคล้องกับปริมาณบุคลากรของบริษัทฯ อยู่เสมอ ทั้งในรูปแบบการการประมูลงานจากหน่วยงานราชการโดยตรงหรือขายผ่านตัวแทนบริษัทเอกชน นอกจากนี้บริษัทฯ ยังให้ความสำคัญในการส่งเสริมศักยภาพทีมงาน เช่น การส่งพนักงานเข้าอบรมความรู้ทางด้านเทคโนโลยีสารสนเทศให้ทันสมัยตลอดเวลา เพื่อให้ทีมงานของบริษัทฯ สามารถส่งมอบงานและการบริการหลังการขายอย่างมีประสิทธิภาพ ซึ่งสามารถสร้างความมั่นใจและความเชื่อมั่นให้กับลูกค้าของบริษัทฯ เป็นอย่างดี

2.1.1.7 ความเสี่ยงจากการส่งมอบงาน

บริษัทฯ มีระยะเวลาดำเนินงานโครงการเริ่มตั้งแต่การรับทราบความต้องการของลูกค้าจนถึงวันที่ส่งมอบงานตามเงื่อนไขตามคุณลักษณะเฉพาะ (Terms of reference : TOR) ของแต่ละโครงการ แต่หากเกิดเหตุการณ์ที่บริษัทฯ ไม่สามารถส่งมอบงานให้กับลูกค้าตามกำหนดระยะเวลาส่งมอบในข้อตกลงหรือสัญญาว่าจ้าง โดยไม่มีเหตุอันสมควรหรืออันเกิดจากความผิดพลาดจากบริษัทฯ จะส่งผลให้บริษัทฯ ต้องจ่ายค่าเสียหายให้ลูกค้านับจากวันที่ถึงกำหนดส่งมอบงานตามข้อตกลงหรือสัญญาว่าจ้าง โดยทั่วไปจะมีค่าปรับเป็นรายวันของมูลค่าสินค้าและบริการที่ยังไม่ได้ส่งมอบในขณะที่หากลูกค้าของบริษัทฯ ในธุรกิจให้บริการซ่อมแซมและบำรุงรักษาอุปกรณ์ประสบปัญหาอุปกรณ์ชำรุดหรือไม่สามารถใช้งานได้เกินจำนวนชั่วโมงที่กำหนดไว้ในแต่ละเดือนจะมีค่าปรับเป็นรายชั่วโมงตามที่กำหนดไว้ในสัญญาว่าจ้าง หรือมีอุปกรณ์เสียหายและบริษัทฯ ไม่สามารถจัดหาอุปกรณ์มาทดแทนได้ทันภายในระยะเวลาที่กำหนดจะมีค่าปรับขึ้นอยู่กับข้อกำหนดของแต่ละโครงการ ดังนั้น บริษัทฯ จึงอาจมีความเสี่ยงจากค่าใช้จ่ายที่เพิ่มขึ้นจากกรณีดังกล่าวข้างต้น

อย่างไรก็ตาม บริษัทฯ ทราบถึงความเสี่ยงดังกล่าวและทีมผู้บริหารของบริษัทฯ ได้ให้ลำดับความสำคัญเรื่องการส่งมอบงานตรงต่อเวลาเป็นลำดับแรก ทำให้ผู้บริหารของบริษัทฯ จะกำกับดูแลและติดตามปริมาณงานโครงการที่ยังไม่ส่งมอบควบคู่ไปกับความเพียงพอของบุคลากรทั้งทีมงานบริษัทฯ และผู้รับเหมาภายนอกอย่างใกล้ชิด เพื่อให้สามารถบริหารจัดการโครงการให้ตรงต่อกรอบระยะเวลาดำเนินการและส่งมอบงานให้ตรงตามกำหนด รวมถึงบริษัทฯ ได้มีการจัดประชุมระหว่างฝ่ายบริหารและทีมงานที่เป็นผู้ควบคุมงานโครงการ เพื่อติดตามความคืบหน้าในการดำเนินงานเป็นประจำ ทั้งนี้หากพบว่างานโครงการเกิดความล่าช้าไปจากแผนงานที่กำหนดไว้ บริษัทฯ จะดำเนินการแก้ไขอย่างทันทีและหากเกิดเหตุการณ์ที่ไม่คาดคิด ฝ่ายขายจะเจรจากับผู้ว่าจ้างเพื่อแจ้งสาเหตุของความล่าช้าที่เกิดจากเหตุสุดวิสัยเพื่อขยายระยะเวลาการดำเนินงาน ทั้งนี้ในอดีตที่ผ่านมาบริษัทฯ มีการเสียค่าปรับจากการส่งมอบงานล่าช้าระหว่างปี 2564 – 2566 เป็นจำนวน 0.24 ล้านบาท 0.06 ล้านบาท และ 0.07 ล้านบาท ตามลำดับ หรือคิดเป็นร้อยละ 0.01 ร้อยละ 0.01 และ ร้อยละ 0.01 เมื่อเปรียบเทียบกับรายได้รวม ตามลำดับ ซึ่งไม่ได้เป็นสัดส่วนที่มีนัยสำคัญต่อผลประกอบการของบริษัทฯ แต่อย่างใด โดยค่าปรับจากการส่งมอบงานล่าช้าที่เกิดขึ้นในระหว่างปี 2564 มีสาเหตุมาจากสถานการณ์โรคระบาด Covid-19 ในขณะนั้นทำให้การส่งมอบงานไม่เป็นไปตามที่ระบุใน TOR เนื่องจากการที่ภาครัฐขอความร่วมมือให้ประชาชนงดเดินทางออกนอกบ้าน สำหรับค่าปรับจากการส่งมอบงานล่าช้าที่เกิดขึ้นในระหว่างปี 2565 จนถึง ปี 2566 มีสาเหตุมาจากธุรกิจให้เช่าซึ่งกลุ่มลูกค้าคือหน่วยงานราชการแจ้งปัญหาการใช้งานสินค้าผ่านทาง Call Center ของบริษัทฯ ซึ่งบริษัทฯ ในฐานะคู่สัญญามีหน้าที่ต้องซ่อมแซมแก้ไขปัญหาภายในระยะเวลาที่ TOR กำหนด เช่น ต้องแก้ไขให้อยู่ในสภาพที่พร้อมใช้งานได้ภายใน 1 วันทำการนับจากวันที่ได้รับแจ้ง

ปัญหา อย่างไรก็ดีในบางกรณีที่ต้องเปลี่ยนอะไหล่ในพื้นที่ห่างไกล บริษัทฯ จะต้องใช้เวลาดำเนินการขนส่งอะไหล่ไปยังพื้นที่หน้างานของลูกค้า 1-2 วัน จึงเป็นสาเหตุให้เกิดค่าปรับจากการส่งมอบงานล่าช้าดังกล่าว

2.1.1.8 ความเสี่ยงจากข้อพิพาททางกฎหมาย

เมื่อวันที่ 14 พฤษภาคม 2563 หน่วยงานราชการแห่งหนึ่ง (“โจทก์”) ได้ยื่นฟ้องบริษัทฯ ที่ศาลแพ่งมีนบุรีในข้อหาผิดสัญญาและเรียกค่าเสียหาย โดยมีทุนทรัพย์ในคดีจำนวน 52.66 ล้านบาท สืบเนื่องจากสัญญาเช่าและติดตั้งอุปกรณ์อิเล็กทรอนิกส์ติดตามตัวพร้อมระบบที่เกี่ยวข้องสำหรับการติดตามตัวผู้กระทำผิด กับบริษัทฯ โดยสัญญากำหนดระยะเวลาเช่าจำนวน 21 เดือน แบ่งชำระค่าเช่า 8 งวด ในวงเงิน 74.47 ล้านบาท ต่อมาบริษัทฯ ได้ส่งมอบอุปกรณ์อิเล็กทรอนิกส์ติดตามตัวจำนวน 4,000 เครื่องพร้อมระบบ ให้แก่โจทก์ ภายหลังการตรวจรับ ติดตั้ง และใช้งานพัสดุการเช่าอุปกรณ์และระบบ บริษัทผู้เสียประโยชน์จากการประมูลได้ร้องเรียนต่อโจทก์ จำนวน 4 ครั้ง โจทก์จึงได้ทดสอบการทำงานของกำไลอิเล็กทรอนิกส์และพบว่ากำไลอิเล็กทรอนิกส์ดังกล่าวสามารถรูดออกจากข้อมือได้ มีคุณลักษณะและคุณสมบัติไม่เป็นไปตามเงื่อนไขตามคุณลักษณเฉพาะ (Terms of reference : TOR) ที่แนบท้ายสัญญาเช่า โจทก์จึงแจ้งให้บริษัทฯ เปลี่ยนกำไลอิเล็กทรอนิกส์ เนื่องจากบริษัท ไม่สามารถนำกำไลอิเล็กทรอนิกส์ทั้งหมด 4,000 เครื่องมาเปลี่ยนให้ใหม่ภายในระยะเวลาติดต่อกันไม่เกิน 15 วัน โจทก์จึงใช้สิทธิเลิกสัญญาและเรียกค่าปรับและค่าเสียหาย ต่อมาบริษัทฯ ได้อุทธรณ์โต้แย้งคัดค้านคำสั่งเรื่องการแจ้งบอกเลิกสัญญาและคำสั่งขอ เรียกค่าปรับและค่าเสียหายของโจทก์ ทั้งนี้ โจทก์ได้ริบหลักประกันตามสัญญาของบริษัทฯ แล้วและโจทก์บอกเลิกสัญญาและเรียกค่าปรับและค่าเสียหายเป็นเงินจำนวนทั้งหมด 52.66 ล้านบาท พร้อมดอกเบี้ยในอัตราร้อยละ 7.5 ต่อปี นับจากวันฟ้อง จากเงินต้น 50.31 ล้านบาท

ต่อมาเมื่อวันที่ 11 สิงหาคม 2563 บริษัทฯ ได้ยื่นคำให้การและฟ้องแย้งต่อศาล โดยบริษัทฯ ให้การปฏิเสธและอ้างว่า กำไลอิเล็กทรอนิกส์ที่บริษัทฯ ส่งมอบให้โจทก์เป็นไปตามสัญญาเช่าและเงื่อนไขตามคุณลักษณเฉพาะ (Terms of reference : TOR) แล้ว การบอกเลิกสัญญาเช่าของโจทก์เป็นการใช้สิทธิโดยไม่สุจริต และไม่ชอบด้วยกฎหมาย เนื่องจากบริษัทฯ ได้ส่งมอบอุปกรณ์อิเล็กทรอนิกส์ติดตามตัวพร้อมระบบให้กับโจทก์และคณะกรรมการตรวจรับพัสดุการเช่าและติดตั้งอุปกรณ์อิเล็กทรอนิกส์ติดตามตัวพร้อมระบบที่เกี่ยวข้องสำหรับการติดตามตัวผู้กระทำผิด ("คณะกรรมการตรวจรับพัสดุ") ได้ดำเนินการพิจารณาตรวจรับพัสดุการเช่าและติดตั้งอุปกรณ์อิเล็กทรอนิกส์นี้ติดตามตัวพร้อมระบบ ตามสัญญาเช่าอุปกรณ์เครื่องมืออิเล็กทรอนิกส์ติดตามตัวพร้อมระบบที่เกี่ยวข้องสำหรับการติดตามผู้กระทำผิด สัญญาเลขที่ 61/2561 (“สัญญาเช่าฯ”) พร้อมการทดสอบการใช้งานระบบควบคุมการทำงานอุปกรณ์อิเล็กทรอนิกส์ด้วยระบบอิเล็กทรอนิกส์ (Software Management) ตามขอบเขตของงานเป็นรายข้ออย่างละเอียด โดยโจทก์ก็ได้พิจารณาให้บริษัทฯ ผ่านการตรวจรับการส่งมอบงานเป็นที่เรียบร้อยแล้ว ตั้งแต่ 14 ธันวาคม 2561 และข้อเท็จจริงไม่ปรากฏปัญหาจากการนำกำไลอิเล็กทรอนิกส์ไปใช้งานจริงกับผู้ถูกคุมความประพฤติตลอดระยะเวลากว่า 9 เดือน ในการดำเนินงานตามสัญญาเช่าฯ อีกทั้งโจทก์ดำเนินการทดสอบกำไลอิเล็กทรอนิกส์โดยไม่ชอบและไม่เป็นไปตามเงื่อนไขตามคุณลักษณเฉพาะ (Terms of reference : TOR) กฎหมายที่เกี่ยวข้อง และคู่มือการปฏิบัติงานสำหรับการใช้กำไลอิเล็กทรอนิกส์ ที่ต้องพิจารณาวิธีการสวมใส่ ลักษณะทางกายภาพของข้อมือและข้อเท้า และเลือกขนาดสายรัดให้เหมาะสมกับผู้ถูกคุมประพฤติแต่ละราย ทั้งนี้แม้โจทก์จะบอกเลิกสัญญาแล้ว แต่โจทก์ก็ยังคงนำอปุกรณ์อิเล็กทรอนิกส์อิเล็กทรอนิกส์ ไปใช้งานกับผู้ถูกคุมความประพฤติอย่างต่อเนื่อง ทำให้บริษัทฯ ได้รับความเสียหาย บริษัทฯ จึงฟ้องแย้งโดยเรียกให้โจทก์ชำระค่าเสียหายต่างๆ ให้แก่บริษัทฯ ซึ่งรวมถึงค่าเช่าค้างชำระทั้ง 8 งวด เป็นเงินจำนวนทั้งหมด 81.64 ล้านบาท พร้อมดอกเบี้ยในอัตราร้อยละ 7.5 ต่อปี

ต่อมาโจทก์ได้ยื่นคำให้การแก้ฟ้องแย้งเมื่อวันที่ 19 ตุลาคม 2563 ปฏิเสธว่าโจทก์ไม่ต้องชำระค่าเสียหายซึ่งรวมถึงค่าเช่าทั้งหมดให้แก่บริษัทฯ

เมื่อวันที่ 2 มีนาคม 2565 ศาลแพ่งมีนบุรีได้โอนคดีดังกล่าวไปยังศาลปกครองกลางเพื่อมาดำเนินกระบวนพิจารณาที่ศาลปกครองกลางเป็นคดีหมายเลขดำที่ 374/2565 โดยเมื่อวันที่ 6 ธันวาคม 2565 บริษัทฯ ได้ยื่นคำให้การเพิ่มเติมและคำคัดค้านคำให้การแก้ฟ้องแย้งต่อศาลปกครองกลาง (สามารถพิจารณาข้อมูลเรื่องข้อพิพาททางกฎหมายเพิ่มเติมจากหนังสือชี้ชวนส่วนที่ 2.2.5 : ข้อมูลทั่วไปและข้อมูลสำคัญอื่น)

ปัจจุบันคดีนี้อยู่ในระหว่างการพิจารณาของศาลปกครองกลาง โดยที่ศาลปกครองกลางยังมิได้กำหนดวันสิ้นสุดการแสวงหาข้อเท็จจริงแต่อย่างใด โดยในกรณีที่บริษัทฯ เป็นฝ่ายแพ้คดี บริษัทฯ จะถูกบังคับให้จ่ายชดเชยค่าเสียหายให้โจทก์สูงสุดเป็นจำนวนไม่เกิน 52.66 ล้านบาท ซึ่งคิดเป็นร้อยละ 13.91 ของส่วนของผู้ถือหุ้นบริษัทฯ ณ 31 ธันวาคม 2566 ทั้งนี้ในกรณีที่บริษัทฯ แพ้คดีและต้องจ่ายชดเชยค่าเสียหายให้โจทก์ บริษัทฯ พิจารณาว่าบริษัทฯ มีฐานะการเงินที่มั่นคงและสามารถดำเนินธุรกิจได้ตามปกติต่อไป

2.1.1.9 ความเสี่ยงจากเงื่อนไขการกู้ยืมเงินจากสถาบันการเงิน

บริษัทฯ มีวงเงินกู้ยืมเงินภายใต้สัญญาให้สินเชื่อกับสถาบันการเงินแห่งหนึ่ง โดยวงเงินกู้ยืมภายใต้สัญญาให้สินเชื่อดังกล่าวเป็นวงเงินสินเชื่อเพื่อธุรกิจคล่องตัว (Combined Credit Line: วงเงิน (L/G), วงเงิน (P/N), วงเงิน (O/D), วงเงิน (L/C), วงเงิน (Forward Contract) 800.00 ล้านบาท โดยมีเงื่อนไขที่สำคัญส่วนหนึ่งคือบริษัทฯ จะต้องไม่มีการเปลี่ยนแปลงอย่างมีนัยสำคัญในสัดส่วนของผู้ถือหุ้นรายใหญ่หรือเปลี่ยนแปลงกรรมการหรือคณะผู้บริหาร ทั้งนี้เมื่อวันที่ 27 เมษายน 2566 บริษัทฯ ได้รับหนังสืออนุโลมเงื่อนไขภายใต้สัญญาให้สินเชื่อจากสถาบันการเงินดังกล่าว โดยธนาคารยินยอมให้มีการเปลี่ยนแปลงสัดส่วนผู้ถือหุ้นรายใหญ่หรือเปลี่ยนแปลงกรรมการหรือคณะผู้บริหารของบริษัทฯ โดยได้กำหนดเงื่อนไขเพิ่มเติม ได้แก่ 1) กำหนดให้นายภานุวัฒน์ ขันธโมลีกุล เป็นผู้บริหารหลัก 2) กำหนดให้ตระกูลขันธโมลีกุล ถือหุ้นทางตรงและทางอ้อมในบริษัทสัดส่วนไม่ต่ำกว่าร้อยละ 50.00

ผู้บริหารของบริษัทฯ ตระหนักถึงความเสี่ยงดังกล่าวเป็นอย่างดี จึงดำเนินการให้นายภานุวัฒน์ ขันธโมลีกุลและตระกูลขันธโมลีกุลรับทราบและให้คำรับรองการปฏิบัติตามเงื่อนไขที่กำหนดไว้ในหนังสืออนุโลมของธนาคารอย่างเป็นลายลักษณ์อักษร อย่างไรก็ดี ในกรณีที่เกิดเหตุการณ์ที่ไม่สามารถคาดการณ์ได้และอยู่นอกเหนือการควบคุมของบริษัทฯ จนอาจเป็นสาเหตุให้นายภานุวัฒน์ ขันธโมลีกุลและตระกูลขันธโมลีกุลไม่สามารถปฏิบัติตามคำรับรองได้ จนอาจเป็นเหตุให้บริษัทฯ ผิดเงื่อนไขสัญญาให้สินเชื่อนั้น ทีมผู้บริหารของบริษัทฯ ประเมินว่าเหตุการณ์ดังกล่าวจะไม่ส่งผลกระทบต่อการดำเนินงานของบริษัทฯ อย่างมีนัยสำคัญแต่อย่างใด เนื่องจากบริษัทฯ มีสภาพคล่องทางการเงินที่มั่นคงและดำเนินธุรกิจโดยใช้เงินทุนหมุนเวียนภายในกิจการมาโดยตลอด ส่งผลให้บริษัทฯ มีการใช้วงเงินกู้ยืมเงินภายใต้สัญญาให้สินเชื่อเพียงเล็กน้อย (สามารถพิจารณาข้อมูลการใช้วงเงินกู้ยืมเงินภายใต้สัญญาให้สินเชื่อกับสถาบันการเงินเพิ่มเติมจากหนังสือชี้ชวนส่วนที่ 2.2.1 : โครงสร้างและการดำเนินงานของบริษัทในหัวข้อ 1.11.6 สัญญาทางการเงินจากสถาบันการเงิน) นอกจากนี้บริษัทฯ ยังคงมีวงเงินกู้ยืมเงินภายใต้สัญญาให้สินเชื่อกับสถาบันการเงินอื่นอีก 2 แห่ง ที่จะช่วยสนับสนุนรองรับการใช้วงเงินกู้ยืมให้กับบริษัทฯ ได้ในกรณีที่มีความจำเป็น

2.1.2 ความเสี่ยงจากการเสนอขายหลักทรัพย์

2.1.2.1 ความเสี่ยงจากราคาหุ้นสามัญของบริษัทฯ

ภายหลังการเสนอขายหลักทรัพย์ต่อประชาชนในครั้งนี้ ราคาหุ้นสามัญของบริษัทฯ อาจมีความผันผวนเนื่องจากปัจจัยหลายประการซึ่งบางปัจจัยเป็นเรื่องที่บริษัทฯ ไม่สามารถควบคุมได้ เช่น การเปลี่ยนแปลงของสภาพเศรษฐกิจและสังคมที่มีผลกระทบต่ออุตสาหกรรมที่เกี่ยวข้องกับบริษัทฯ ความผันผวนของราคาหุ้นในตลาดหลักทรัพย์

ฯ ผลการดำเนินงานของบริษัทฯ ที่แตกต่างจากความคาดหวังของนักลงทุนและนักวิเคราะห์หลักทรัพย์ การเปลี่ยนแปลงของผลประกอบการและราคาหุ้นของบริษัทจดทะเบียนที่ประกอบธุรกิจคล้ายคลึงกับบริษัทฯ รวมถึงปัจจัยอื่นๆ ที่อาจส่งผลกระทบต่อการดำเนินงานของบริษัทฯ เช่น การเปลี่ยนแปลงด้านกฎหมาย การเปลี่ยนแปลงด้านอุตสาหกรรม เป็นต้น

จากปัจจัยที่ยกตัวอย่างข้างต้น รวมถึงปัจจัยอื่นๆ ที่ยังไม่ได้ระบุไว้ข้างต้น อาจส่งผลกระทบให้ราคาตลาด หุ้นสามัญของบริษัทฯ เกิดความผันผวน ซึ่งส่งผลให้นักลงทุนไม่สามารถขายหลักทรัพย์ของบริษัทฯ ได้ในราคาที่คาดการณ์ไว้หรืออาจมีการซื้อขายในราคาที่ต่ำกว่าราคาเสนอขายหลักทรัพย์ในครั้งนี้

2.1.2.2 ความเสี่ยงจากการจดทะเบียนในตลาดหลักทรัพย์แห่งประเทศไทย

เนื่องจากการเสนอขายหุ้นสามัญเพิ่มทุนต่อประชาชนในครั้งนี้ ได้ดำเนินการก่อนที่จะได้รับทราบผลการพิจารณาอนุมัติให้นำหุ้นของบริษัทฯ เข้าเป็นหลักทรัพย์จดทะเบียนในตลาดหลักทรัพย์แห่งประเทศไทย ซึ่งเป็นตลาดรองสำหรับการซื้อขายหุ้นสามัญ ดังนั้นผู้ลงทุนจึงมีความเสี่ยงในเรื่องสภาพคล่องและการไม่ได้รับผลตอบแทนจากการขายหุ้นสามัญตามที่คาดการณ์ไว้ หากบริษัทฯ ไม่ได้รับอนุญาตจากตลาดหลักทรัพย์แห่งประเทศไทยให้หุ้นสามัญของบริษัทฯ เป็นหลักทรัพย์จดทะเบียนในตลาดหลักทรัพย์แห่งประเทศไทย ซึ่งจะส่งผลให้หุ้นสามัญของบริษัทฯ ไม่มีตลาดรองสำหรับการซื้อขาย

อย่างไรก็ตาม บริษัทฯ ได้ดำเนินการยื่นคำขอให้รับหุ้นสามัญของบริษัทฯ เป็นหลักทรัพย์จดทะเบียนในตลาดหลักทรัพย์แห่งประเทศไทยต่อตลาดหลักทรัพย์แห่งประเทศไทยแล้ว เมื่อวันที่ 17 กรกฎาคม 2566 ซึ่งขณะนี้อยู่ระหว่างขั้นตอนการพิจารณารับหุ้นสามัญของบริษัทเข้าเป็นหลักทรัพย์จดทะเบียน ทั้งนี้ บริษัท ฟินเน็กซ์ แอ๊ดไวเซอรี่ จำกัด ในฐานะที่ปรึกษาทางการเงินได้พิจารณาคุณสมบัติของบริษัทฯ ในเบื้องต้นแล้วพบว่าบริษัทฯ มีคุณสมบัติครบถ้วนที่จะสามารถเข้าจดทะเบียนในตลาดหลักทรัพย์แห่งประเทศไทยได้ด้วยเกณฑ์กำไร (Profit Test) ยกเว้นเพียงแต่คุณสมบัติเรื่องการกระจายการถือหุ้นรายย่อยที่กำหนดให้ต้องมีผู้ถือหุ้นรายย่อยไม่น้อยกว่า 1,000 ราย ซึ่งต้องถือหุ้นรวมกันไม่น้อยกว่าร้อยละ 25.00 ของจำนวนหุ้นที่ออกและจำหน่ายได้แล้วทั้งหมดของบริษัทฯ ภายหลังการการเสนอขายหุ้นสามัญเพิ่มทุนต่อประชาชนในครั้งนี้ ซึ่งอาจจะทำให้บริษัทฯ มีคุณสมบัติไม่ครบถ้วนตามข้อบังคับของตลาดหลักทรัพย์แห่งประเทศไทย ดังนั้น ผู้ลงทุนจึงมีความเสี่ยงในเรื่องสภาพคล่องและการไม่ได้รับผลตอบแทนจากการขายหุ้นสามัญตามที่คาดการณ์ไว้ เนื่องจากบริษัทฯ อาจไม่สามารถกระจายหุ้นได้ครบถ้วนตามหลักเกณฑ์ของตลาดหลักทรัพย์แห่งประเทศไทยทั้งนี้ ที่ปรึกษาทางการเงินคาดว่า ภายหลังการเสนอขายหุ้นสามัญเพิ่มทุนต่อประชาชนแล้วเสร็จ บริษัทฯ จะมีคุณสมบัติเกี่ยวกับการกระจายการถือหุ้นรายย่อยครบถ้วนตามเกณฑ์ที่กำหนดดังกล่าวข้างต้น

2.1.2.3 ความเสี่ยงจากการที่ผู้ลงทุนที่มีถิ่นที่อยู่นอกประเทศไทยอาจมีข้อจำกัดในการใช้สิทธิในการซื้อหุ้นสามัญเพิ่มทุนของกลุ่มบริษัทฯ ตามสัดส่วน (Rights Offering) ในอนาคต

ในอนาคตบริษัทฯ อาจมีการออกหลักทรัพย์ใหม่โดยการเสนอขายหุ้นหรือหลักทรัพย์อื่นแก่ผู้ถือหุ้นเดิมของบริษัท ตามสัดส่วน (Rights Offering) หรือกรณีที่คล้ายคลึงกัน บริษัทฯ มีสิทธิใช้ดุลยพินิจกำหนดวิธีการให้ผู้ถือหุ้นของบริษัทฯ ต้องปฏิบัติตามเพื่อการได้มาซึ่งสิทธิดังกล่าว โดยบริษัทฯ อาจเลือกที่จะไม่เสนอสิทธิดังกล่าวแก่ผู้ถือหุ้นของบริษัทฯ ที่อยู่นอกประเทศไทย นอกจากนี้ภายใต้กฎหมายที่ใช้บังคับ บริษัทฯ อาจถูกห้ามมิให้เสนอขายตราสารดังกล่าวแก่ผู้ถือหุ้นสามัญในบางประเทศ เว้นแต่ได้ดำเนินการการปฏิบัติตามขั้นตอนที่เกี่ยวข้อง ตัวอย่างเช่น บริษัทไม่อาจเสนอสิทธิดังกล่าวแก่ผู้ถือหุ้นสามัญที่มีสถานะเป็นบุคคลอเมริกัน (U.S. person) ตามความหมายตามกฎ

Regulation S ภายใต้ Securities Act ของประเทศสหรัฐอเมริกา ค.ศ. 1933 เว้นแต่ (ก) มีแบบแสดงรายการข้อมูลการเสนอขายหลักทรัพย์ที่มีผลใช้บังคับภายใต้ Securities Act ของประเทศสหรัฐอเมริกาดังกล่าว หรือ (ข) เป็นการเสนอขายสิทธิดังกล่าวให้แก่ผู้ถือหุ้นตามข้อยกเว้นภายใต้ Securities Act ของประเทศสหรัฐอเมริกา การปฏิบัติตามกฎหมายหลักทรัพย์หรือข้อกำหนดของกฎเกณฑ์อื่นในบางประเทศ อาจทำให้ผู้ลงทุนไม่สามารถใช้สิทธิในการซื้อตราสารตามสัดส่วนได้ ซึ่งอาจลดสัดส่วนการถือหุ้นของผู้ลงทุนดังกล่าว ทั้งนี้ บริษัทฯ ไม่มีหน้าที่ต้องดำเนินการยื่นขอจดทะเบียนหุ้นสามัญของบริษัทฯ ในประเทศใดๆ เพื่อให้ผู้ลงทุนต่างประเทศสามารถใช้สิทธิในการซื้อหุ้นสามัญเพิ่มทุนตามสัดส่วน (Rights Offering) เมื่อบริษัทฯ จะดำเนินการเสนอขายหุ้นสามัญในอนาคต

3. การขับเคลื่อนธุรกิจด้วยความยั่งยืน

บริษัทฯ ตระหนักถึงความสำคัญจากการดำเนินธุรกิจที่คำนึงถึงประเด็นด้านสิ่งแวดล้อม ด้านสังคมที่ครอบคลุมการเคารพสิทธิมนุษยชนและด้านการกำกับดูแลกิจการที่ดีเพื่อประโยชน์สูงสุดของผู้ถือหุ้น ผู้มีส่วนได้เสียและผู้เกี่ยวข้อง ดังนั้นเพื่อเป็นการแสดงถึงเจตนารมณ์และความมุ่งมั่นที่จะขับเคลื่อนธุรกิจโดยคำนึงถึงประเด็นดังกล่าว บริษัทฯ ได้กำหนดนโยบายการจัดการด้านความยั่งยืนเพื่อให้มีหลักการกำกับดูแลด้านสิ่งแวดล้อม ด้านสังคมที่เป็นไปในทิศทางเดียวกับการดำเนินธุรกิจหรือกลยุทธ์องค์กรและให้มีความสอดคล้องกับเป้าหมายการพัฒนาที่ยั่งยืน (Sustainable Development Goals: SDGs) ดังนี้

3.1 การกำกับดูแลการจัดการด้านความยั่งยืน

บริษัทฯ กำหนดแนวทางปฏิบัติในการกำกับดูแลการจัดการด้านความยั่งยืนเพื่อส่งเสริมการดำเนินธุรกิจให้บรรลุเป้าหมายหลักและสามารถเติบโตได้อย่างยั่งยืน ดังนี้

- คณะกรรมการจะให้ความสำคัญในการจัดทำกลยุทธ์ในการดำเนินธุรกิจและแผนงานประจำปีให้สอดคล้องกับวิสัยทัศน์ พันธกิจ เป้าหมาย ค่านิยมองค์กร เพื่อให้กลยุทธ์ในการดำเนินธุรกิจและแผนงานประจำปีมีความเหมาะสมทั้งเป้าหมายระยะสั้น เป้าหมายระยะกลาง และเป้าหมายระยะยาว
- คณะกรรมการจะกำกับดูแลให้มีการจัดทำกลยุทธ์และแผนงานประจำปีที่สอดคล้องกับวัตถุประสงค์และกำกับดูแลให้มีการวิเคราะห์สภาพแวดล้อม ปัจจัยความเสี่ยงที่อาจส่งผลกระทบต่อผู้มีส่วนได้เสียในห่วงโซคุณค่าของธุรกิจ (value chain) รวมทั้งปัจจัยที่อาจส่งผลต่อวัตถุประสงค์และการบรรลุเป้าหมายหลักของบริษัทฯ โดยมุ่งเน้นความสำคัญต่อความต้องการของผู้มีส่วนได้เสียอย่างแท้จริง
- คณะกรรมการจะกำกับดูแลให้ผู้บริหารและพนักงานดำเนินธุรกิจเพื่อบรรลุเป้าหมายอย่างเหมาะสมภายใต้หลักธรรมาภิบาลที่ดี สามารถดำเนินงานตามวิสัยทัศน์ พันธกิจ เป้าหมาย ค่านิยมองค์กร และป้องกันความเสี่ยงจากการตั้งเป้าหมายใดที่อาจนำไปสู่การดำเนินงานที่ไม่สอดคล้องต่อหลักธรรมาภิบาลที่ดี
- คณะกรรมการจะกำกับดูแลให้ผู้บริหารและพนักงานทุกฝ่ายรับทราบถึงความสำคัญและแนวทางปฏิบัติตามกลยุทธ์ในการดำเนินธุรกิจและแผนงานประจำปีอย่างทั่วถึง
- คณะกรรมการจะกำกับดูแลให้มีบุคลากรที่เพียงพอสำหรับติดตามการดำเนินการตามกลยุทธ์และแผนงานประจำปี

นอกจากนี้ บริษัทฯ ยังให้ความสำคัญในการดำเนินธุรกิจที่ส่งเสริมให้มีวัฒนธรรมองค์กรที่ดี บริษัทฯ ได้กำหนดหลักการดำเนินธุรกิจเป็นค่าความนิยม 7 ประการของบริษัทฯ (SUPREME) ดังนี้

1. **S = Social** มุ่งเน้นการสรรหาสินค้า บริการ และเทคโนโลยี เพื่อยกระดับคุณภาพชีวิต (Quality of Life) และคำนึงถึงการแบ่งปัน การช่วยเหลือ การพัฒนาชุมชนและสิ่งแวดล้อม
2. **U = Unity** สร้างวัฒนธรรมและปลูกฝังการทำงานเป็นทีมภายในองค์กร

3. **P = Product** คัดสรรสินค้าและบริการที่ตรงตามความต้องการของลูกค้า โดยสินค้าและบริการนั้นจะต้องมีคุณภาพ ผ่านการตรวจสอบและผ่านการรับรองมาตรฐาน เพื่อให้ตรงตามความต้องการของลูกค้า และใช้งานได้อย่างเต็มประสิทธิภาพ
4. **R = Relationship** มุ่งเน้นการสร้างความสัมพันธ์ที่ดีกับผู้มีส่วนได้ส่วนเสียกับบริษัทฯ ทั้งภายในและภายนอกองค์กร
5. **E = Ethics** เป็นองค์กรที่ดำเนินธุรกิจอยู่บนหลักธรรมาภิบาล มีความโปร่งใสและสามารถตรวจสอบได้
6. **M = Management** บริหารงานอย่างมืออาชีพด้วยความซื่อสัตย์สุจริตและมีความจริงใจต่อลูกค้า คำนึงถึงผลประโยชน์ของลูกค้าเป็นสำคัญ
7. **E = Empowerment** พัฒนานวัตกรรมใหม่ๆ โดยความร่วมมือ และสร้างสรรค์ของพนักงาน บริษัทฯ คู่ค้าและลูกค้าเพื่อให้เกิดการขยายตลาดของสินค้าและบริการที่ยั่งยืน เหมาะสมกับเทคโนโลยีที่เปลี่ยนแปลงอย่างรวดเร็ว

3.2 การจัดการผลกระทบต่อผู้มีส่วนได้ส่วนเสียในห่วงโซ่คุณค่าของธุรกิจ (Value Chain)

3.2.1 ห่วงโซ่คุณค่าของธุรกิจ

บริษัทฯ ให้ความสำคัญกับการดำเนินธุรกิจโดยพิจารณาผลกระทบต่อผู้มีส่วนได้ส่วนเสียในห่วงโซ่คุณค่าของธุรกิจ (Value Chain) จากการรวบรวมความคิดเห็นจากทุกฝ่ายมาพัฒนาบริษัทฯ ดังต่อไปนี้

กิจกรรมหลัก	รายละเอียด
1. การสรรหาสินค้าจากผู้จัดจำหน่าย	▪ มุ่งเน้นการรักษาความสัมพันธ์กับผู้จัดจำหน่ายสินค้าทุกรายเพื่อให้บริษัทฯ สามารถเข้าถึงสินค้าคุณภาพดีจากผู้จัดจำหน่ายที่หลากหลาย ลดการพึ่งพิงการจัดซื้อสินค้าจากผู้จัดจำหน่ายรายใดรายหนึ่งมากเกินไป ▪ กำหนดแนวทางการจัดซื้อสินค้าให้มีความโปร่งใส ในราคาที่เหมาะสม
2. การดำเนินธุรกิจ	▪ ดำเนินธุรกิจในรูปแบบการให้บริการอย่างครบวงจร (System Integrator) เพื่อตอบสนองความต้องการของลูกค้าให้ครบถ้วน ▪ ให้ความสำคัญในการสรรหาทรัพยากรบุคคลตั้งแต่ระดับผู้บริหารจนถึงระดับพนักงานที่มีคุณภาพ มีความรู้ ความสามารถเหมาะสมกับความรับผิดชอบและตำแหน่งงาน เพื่อเพิ่มศักยภาพการแข่งขันของบริษัทฯ ในอุตสาหกรรม
3. การตลาดและการประชาสัมพันธ์	▪ รักษาความสัมพันธ์และสร้างความไว้วางใจกับลูกค้าด้วยการให้บริการครบวงจรอย่างมีประสิทธิภาพ เพื่อเพิ่มความน่าเชื่อถือให้กับบริษัทฯ อยู่เสมอ ▪ นำเสนอสินค้าที่มีคุณภาพสูง จากผู้จัดจำหน่ายที่มีชื่อเสียงในระดับสากลเพื่อให้ลูกค้าไว้วางใจ รวมถึงแนะนำการใช้งาน ดูแลสินค้าเพื่อให้ลูกค้าเข้าใจการใช้งานสินค้าอย่างเหมาะสม
4. การให้บริการลูกค้า	▪ รับฟังความคิดเห็นและข้อเสนอแนะจากลูกค้าทุกรายเพื่อนำมาปรับปรุงการทำงานของทีมงานบริษัทฯ ให้มีประสิทธิภาพ ▪ จัดสรรบุคลากรให้ดูแลงานบริการหลังการขายที่เพียงพอเพื่อให้สามารถตอบสนองความต้องการของลูกค้าได้อย่างรวดเร็ว

3.2.2 การวิเคราะห์ผู้มีส่วนได้เสียในห่วงโซ่คุณค่าของธุรกิจ

บริษัทฯ วิเคราะห์ผู้มีส่วนได้เสียตลอดห่วงโซ่คุณค่าของบริษัทฯ เพื่อรับข้อคิดเห็น ความต้องการ และความคาดหวังของผู้มีส่วนได้เสียมาเป็นแนวทางในการตอบสนองต่อความคาดหวังดังกล่าว ดังต่อไปนี้

ผู้มีส่วนได้เสีย	ความคาดหวัง	การตอบสนองต่อความคาดหวัง
ผู้ถือหุ้น	▪ กำกับดูแลกิจการอย่างมีความโปร่งใส ▪ มีผลประกอบการที่เติบโตต่อเนื่องอย่างมั่นคงและยั่งยืน ▪ ปฏิบัติต่อผู้ถือหุ้นทุกรายอย่างเสมอภาคเพื่อรักษาประโยชน์ของผู้ถือหุ้น ▪ สร้างผลตอบแทนที่ดีให้กับผู้ถือหุ้นภายใต้ความเสี่ยงที่มีความเหมาะสมที่ผู้ถือหุ้นสามารถยอมรับได้ ▪ บริหารจัดการเพื่อป้องกันความเสี่ยงให้ครอบคลุมทุกด้าน	▪ กำหนดแนวทางการกำกับดูแลกิจการอย่างชัดเจนเพื่อให้สามารถดำเนินธุรกิจอย่างโปร่งใสและเสมอภาคต่อผู้ถือหุ้น ▪ กำหนดกลยุทธ์ในการดำเนินธุรกิจและแผนงานประจำปีให้ชัดเจนและสอดคล้องกับวิสัยทัศน์ พันธกิจ เป้าหมาย ค่านิยมองค์กร ▪ ให้ความสำคัญกับระบบควบคุมภายในเพื่อส่งเสริมให้ผู้บริหารและพนักงานปฏิบัติหน้าที่บนหลักการของความซื่อสัตย์ สุจริต โปร่งใส เป็นธรรมเพื่อให้เกิดประโยชน์สูงสุดต่อผู้ถือหุ้น ▪ ให้ความสำคัญในการคัดสรรบุคลากรที่มีความรู้ ความสามารถ รวมถึงการส่งเสริมให้บุคลากรพัฒนาทักษะที่จำเป็นเพื่อให้ปฏิบัติหน้าที่ได้อย่างมีประสิทธิภาพ ▪ กำหนดให้มีนโยบายบริหารความเสี่ยงและทบทวนอย่างเหมาะสม ▪ เปิดเผยข้อมูลที่อาจมีผลกระทบต่อผลการดำเนินงานของบริษัทฯ อย่างครบถ้วนบนหลักการของความโปร่งใสเป็นสำคัญ ▪ กำหนดแนวทางที่ชัดเจนไม่ให้ผู้บริหารและพนักงานที่เกี่ยวข้องแสวงหาผลประโยชน์จากการใช้ข้อมูลภายในซึ่งยังไม่ได้เปิดเผยต่อสาธารณชน ▪ จัดประชุมผู้ถือหุ้นตามกฎเกณฑ์ที่ระบุโดยหน่วยงานที่เกี่ยวข้อง ▪ ให้ความสำคัญกับการสร้างผลประกอบการที่มั่นคง ยั่งยืนเพื่อสร้างความพึงพอใจสูงสุดให้กับผู้ถือหุ้น ▪ ปฏิบัติต่อผู้ถือหุ้นทุกรายอย่างเสมอภาคเพื่อรักษาประโยชน์ของนักลงทุน
ลูกค้า	▪ ตอบสนองความต้องการของลูกค้าด้วยสินค้าและบริการที่มีคุณภาพและได้มาตรฐานสากล ▪ ให้ความสำคัญกับการรับผิดชอบต่อสังคมและสิ่งแวดล้อม ▪ ดำเนินธุรกิจโดยการขายและให้บริการลูกค้าด้วยราคาที่เหมาะสมและเป็นธรรม ▪ ปฏิบัติตามข้อตกลงที่มีต่อลูกค้าทุกรายอย่างครบถ้วน ▪ ตอบสนองความต้องการของลูกค้าอย่างครบวงจร ให้ความสำคัญในการช่วยเหลือเอาใจใส่ลูกค้าอย่างเหมาะสมรวดเร็ว ▪ ให้บริการหลังการขายด้วยทีมงานที่มีความเชี่ยวชาญ	▪ จัดหาสินค้าที่มีประสิทธิภาพ มีคุณภาพเป็นที่ยอมรับในระดับสากลและให้บริการด้วยทีมงานที่มีความเชี่ยวชาญ ▪ รับประกันสินค้า ปรับปรุงแก้ไขการส่งมอบงานอย่างเหมาะสม ตามข้อตกลงที่มีกับลูกค้าทุกราย ▪ ส่งมอบสินค้าและบริการที่มีคุณภาพตามมาตรฐานในระดับสากล ให้ความสำคัญกับการปฏิบัติตามข้อตกลงที่มีต่อลูกค้าอย่างเคร่งครัด แก้ไขปัญหาอย่างมืออาชีพเพื่อสร้างความไว้วางใจให้ลูกค้ามีความเชื่อมั่น ▪ เก็บรักษาความลับของลูกค้า ไม่ดำเนินการใดที่จะเป็นการนำข้อมูลความลับมาใช้โดยไม่ได้รับการอนุญาตจากลูกค้า

ผู้มีส่วนได้เสีย	ความคาดหวัง	การตอบสนองต่อความคาดหวัง
	▪ รักษาความสัมพันธ์ที่ดีกับลูกค้าและเก็บรักษาข้อมูลความลับของลูกค้า	
คู่ค้า	▪ รักษาความสัมพันธ์กับคู่ค้าทุกราย ▪ ให้ความสำคัญกับกระบวนการจัดซื้อจัดจ้างคู่ค้าอย่างเป็นธรรม ▪ มุ่งเน้นการเติบโตร่วมกับคู่ค้าอย่างยั่งยืน โดยคำนึงถึงผลประโยชน์ของบริษัทฯ และคู่ค้าทุกรายอย่างเหมาะสม	▪ คัดสรรคู่ค้าที่มีสินค้าที่มีเทคโนโลยีทันสมัยและมีการให้บริการหลังการขายที่มีคุณภาพเพื่อรักษามาตรฐานการส่งมอบงานคุณภาพดี รวมถึงคัดสรรคู่ค้าที่มีจริยธรรมในการดำเนินธุรกิจที่ดี สุจริต โดยกำหนดให้มีกระบวนการจัดซื้อจัดจ้างสินค้าและบริการจากคู่ค้าอย่างเป็นธรรม ▪ ปฏิบัติตามข้อตกลงที่มีต่อคู่ค้าอย่างเคร่งครัด แก้ไขปัญหาอย่างมืออาชีพเพื่อไม่ให้เกิดความเสียหายต่อการดำเนินธุรกิจ ▪ ดำเนินธุรกิจด้วยหลักธรรมาภิบาลที่ดี มีความโปร่งใส สุจริต ไม่เรียกและไม่รับผลประโยชน์อื่นใดที่ไม่สุจริต
พนักงาน	▪ ปฏิบัติกับพนักงานทุกรายอย่างเป็นธรรมและเท่าเทียมกัน ▪ กำหนดค่าตอบแทนและผลประโยชน์ให้เหมาะสมกับความรับผิดชอบและตำแหน่งงาน ▪ ส่งเสริมให้พนักงานมีความรู้ความเข้าใจในการทำงาน มีการอบรมเสริมสร้างศักยภาพของพนักงานอย่างเหมาะสม ▪ ปฏิบัติตามจริยธรรมด้านแรงงานและกฎเกณฑ์ข้อบังคับจากหน่วยงานที่เกี่ยวข้อง ▪ ให้ความสำคัญกับความปลอดภัยของพนักงานในระหว่างการปฏิบัติงาน ▪ ส่งเสริมความก้าวหน้าเติบโตในอาชีพอย่างเหมาะสม	▪ กำหนดค่าตอบแทนและผลประโยชน์ที่เป็นธรรมและเหมาะสมตามความรู้ ความสามารถ ความรับผิดชอบและตำแหน่งงาน รวมถึงผลการประเมินการปฏิบัติงาน ▪ ส่งเสริมทักษะ ศักยภาพ ความรู้ ความสามารถของพนักงานอย่างเหมาะสมต่อเนื่อง ▪ ดำเนินการแต่งตั้ง ปรับตำแหน่ง ให้รางวัล รวมถึงลงโทษพนักงานด้วยความยุติธรรมอย่างเสมอภาคและเหมาะสม ▪ ส่งเสริมให้มีการถ่ายทอดความรู้และประสบการณ์ระหว่างพนักงานเพื่อให้โอกาสกับพนักงานอย่างทั่วถึง ▪ ให้ความสำคัญกับสภาพแวดล้อมในการทำงานให้มีความเหมาะสม มีความปลอดภัย และมีบรรยากาศการทำงานที่ดี ▪ ไม่เลือกปฏิบัติกับพนักงานรายใดรายหนึ่ง ไม่แบ่งแยก ถิ่นกำเนิด เชื้อชาติ เพศ อายุ สีผิว ศาสนา ความพิการ ฐานะ ชาติตระกูล สถานศึกษา หรือสถานะของพนักงาน แต่จะให้ความสำคัญกับผลการปฏิบัติงานเป็นสำคัญ ▪ เปิดรับฟังความเห็นและพิจารณาข้อเสนอแนะของพนักงานทุกรายอย่างเหมาะสม ▪ เน้นย้ำพนักงานทุกรายให้ความสำคัญต่อการปฏิบัติงานโดยยึดมั่นหลักธรรมาภิบาลและจรรยาบรรณอันดี ▪ ปฏิบัติตามกฎเกณฑ์ ข้อบังคับจากหน่วยงานที่เกี่ยวข้อง
ชุมชนและสิ่งแวดล้อม	▪ ดำเนินธุรกิจโดยให้ความใส่ใจต่อชุมชนและมีความรับผิดชอบต่อสิ่งแวดล้อม	▪ สนับสนุนกิจกรรมที่ช่วยเหลือให้เป็นประโยชน์ต่อสาธารณะ ใช้ทรัพยากรในการดำเนินธุรกิจตามความจำเป็น ไม่ให้เกิดการสิ้นเปลืองทรัพยากร ▪ เน้นย้ำความสำคัญในการใส่ใจชุมชนและมีความรับผิดชอบต่อสิ่งแวดล้อมตั้งแต่ระดับผู้บริหารไปจนถึงพนักงาน ▪ ไม่สนับสนุนกิจกรรมใดที่อาจขัดต่อหลักศีลธรรม ▪ ให้ความร่วมมือและควบคุมให้มีการปฏิบัติตามกฎเกณฑ์ข้อบังคับที่กำหนดโดยหน่วยงานที่เกี่ยวข้องอย่างเคร่งครัด

3.3 การจัดการด้านความยั่งยืนในมิติสิ่งแวดล้อม

3.3.1 นโยบายและแนวปฏิบัติด้านสิ่งแวดล้อม

บริษัทฯ ตระหนักถึงความสำคัญของการบริหารจัดการองค์กรและดำเนินธุรกิจอย่างยั่งยืนด้วยความใส่ใจต่อชุมชนและมุ่งเน้นความรับผิดชอบต่อสิ่งแวดล้อม เพื่อให้บริษัทฯ สามารถเติบโตเนื่องอย่างมั่นคงไปพร้อมกับการพัฒนาสังคม โดยจะปฏิบัติตามกฎเกณฑ์ ข้อบังคับจากหน่วยงานที่เกี่ยวข้องอย่างเคร่งครัด ทั้งนี้บริษัทฯ จึงได้กำหนดหลักการจัดการด้านความยั่งยืนในมิติสิ่งแวดล้อมเป็นแนวทางเพื่อให้การดำเนินธุรกิจเป็นไปด้วยความใส่ใจต่อชุมชนและความรับผิดชอบต่อสิ่งแวดล้อม สื่อสารให้บุคลากรทุกคนในองค์กรตั้งแต่ระดับผู้บริหารไปจนถึงพนักงานเข้าใจกระบวนการ เริ่มตั้งแต่การใช้ทรัพยากรตามความจำเป็น ไม่ว่าจะเป็นการใช้ไฟฟ้า การใช้น้ำ รวมถึงการจัดการขยะ ของเสีย และมลพิษให้มีความเหมาะสม และริเริ่มสนับสนุนการจัดการเพื่อลดปัญหาก๊าซเรือนกระจก จนกระทั่งดำเนินการเพื่อให้มีกระบวนการกำกับดูแลและกระบวนการติดตามผลการปฏิบัติงานอย่างเหมาะสม รวมถึงการประเมินผลและแก้ไขปรับปรุงให้บรรลุผลตามเป้าหมายที่วางไว้

3.3.2 การดำเนินงานด้านสิ่งแวดล้อม

<u>แนวทางลดการใช้งานทรัพยากร เช่น การใช้ไฟฟ้า การใช้น้ำ</u>

บริษัทฯ เน้นย้ำให้บุคลากรทุกระดับตั้งแต่ระดับผู้บริหารไปจนถึงพนักงานตระหนักถึงความสำคัญในการลดการใช้งานทรัพยากร เช่น การใช้ไฟฟ้า การใช้น้ำในส่วนที่ไม่จำเป็น โดยเริ่มจากการรณรงค์วัฒนธรรมในการประหยัดพลังงาน ให้ความรู้ ให้คำแนะนำเกี่ยวกับแนวทางการลดการใช้งานไฟฟ้าและน้ำเพื่อไม่ให้เกิดการสิ้นเปลือง ไม่ใช้งานอุปกรณ์เครื่องใช้ไฟฟ้าในบริเวณที่ไม่จำเป็น อาทิ ระบบไฟฟ้าและแสงสว่าง ระบบเครื่องปรับอากาศ ระบบอุปกรณ์สำนักงาน ตลอดจนการซ่อมแซมอุปกรณ์เครื่องใช้ไฟฟ้าที่ชำรุดเสียหายเพื่อให้สำนักงานของบริษัทฯ สามารถใช้งานอุปกรณ์เครื่องใช้ไฟฟ้าได้อย่างมีประสิทธิภาพ และเลือกใช้อุปกรณ์เครื่องใช้ไฟฟ้าประเภทประหยัดพลังงานไฟฟ้า นอกจากนี้บริษัทฯ ยังส่งเสริมมาตรการประหยัดการใช้น้ำผ่านการสร้างความเข้าใจให้บุคลากรของบริษัทฯ รับทราบอย่างทั่วถึง

<u>แนวทางจัดการขยะ ของเสีย และมลพิษ</u>

บริษัทฯ ดำเนินการรณรงค์ให้เกิดความร่วมมือกับบุคลากรเพื่อจัดการขยะ ของเสีย และมลพิษในทุกกระบวนการตั้งแต่เริ่มผลักดันลดการใช้ (Reduce) ควบคุมปริมาณการใช้งานกระดาษในการเก็บข้อมูล โดยหันมาใช้การเก็บรักษา บริหารจัดการฐานข้อมูลส่วนกลางด้วยระบบเทคโนโลยีสารสนเทศ เช่น การเก็บข้อมูลบนระบบ Microsoft, รับส่งข้อมูลภายในองค์กรผ่านทางอีเมล, ลดการพิมพ์หรือถ่ายเอกสารที่ไม่จำเป็น, ในกรณีที่จำเป็นให้พิมพ์หรือทำสำเนาสองด้านกระดาษ เป็นต้น เพื่อส่งเสริมให้การดำเนินธุรกิจของบริษัทฯ ลดการใช้กระดาษและเป็นมิตรต่อสิ่งแวดล้อม ส่งเสริมให้บุคลากรรับทราบความสำคัญของการนำกลับมาใช้ซ้ำ (Reuse) อาทิ การนำกระดาษที่ใช้งานแล้วหนึ่งด้านกลับมาใช้งานใหม่อีกครั้ง ตลอดจนการเลือกใช้งานทรัพยากรประเภทที่สามารถนำกลับมาใช้ใหม่ได้ (Recycle) ก่อนเสมอ นอกจากนี้บริษัทฯ ยังดำเนินการให้มีการแยกขยะอย่างเหมาะสมตามมาตรฐานสากล ได้แก่ การคัดแยกขยะเป็นขยะอินทรีย์ซึ่งเป็นขยะที่เน่าเสียและย่อยสลายได้เร็ว ขยะรีไซเคิลซึ่งเป็นขยะที่สามารถนำไปแปรรูป

เพื่อใช้ประโยชน์ใหม่ได้ ขยะอันตรายซึ่งเป็นขยะที่มีความเป็นอันตรายหรือมีส่วนประกอบของสารเคมีที่เป็นอันตราย และขยะทั่วไปซึ่งเป็นขยะอื่นนอกเหนือจากขยะอินทรีย์ ขยะรีไซเคิล และขยะอันตราย เพื่อเป็นประโยชน์ต่อสาธารณะในการกำจัดขยะ

<u>แนวทางจัดการเพื่อลดปัญหาก๊าซเรือนกระจก</u>

บริษัทฯ ไม่มีการประเมินผลกระทบต่อปัญหาก๊าซเรือนกระจกแต่อย่างใด อย่างไรก็ดีปัจจุบันการรณรงค์ด้านการลดปริมาณก๊าซเรือนกระจกเป็นหัวข้อที่แพร่หลายในระดับสากลจากผลกระทบของภาวะโลกร้อน บริษัทฯ มีความตั้งใจที่จะให้การสนับสนุนการจัดการเพื่อลดปัญหาก๊าซเรือนกระจกเป็นอย่างดี โดยการส่งเสริมกิจกรรมที่สามารถช่วยสนับสนุนการแก้ไขปัญหาดังกล่าว เช่น การกำหนดมาตรการบังคับให้บุคลากรของบริษัทฯ และบุคคลที่มาติดต่อดับเครื่องยานพาหนะขณะจอดรถในสถานที่ของบริษัทฯ รวมถึงการบริหารจัดการทรัพยากรภายในสำนักงาน ปิดเครื่องใช้ไฟฟ้า ระบบไฟฟ้าและแสงสว่าง ระบบเครื่องปรับอากาศ ระบบอุปกรณ์สำนักงานเมื่อไม่ใช้งาน และการปฏิบัติตามหลักการ Reduce Reuse Recycle เป็นต้น

<u>กิจกรรมกรรมด้านสิ่งแวดล้อม</u>

เมื่อวันที่ 30 กันยายน 2566 บริษัทฯ ได้จัดกิจกรรม โครงการ สุพรีมปันรักษ์ EP.02 ปลูกป่า ณ อุทายานแห่งชาติ น้ำตกเจ็ดสาวน้อย จังหวัดสระบุรี โดยมีวัตถุประสงค์ เพื่อเพิ่มทรัพยากรป่าไม้ในธรรมชาติและดูแลรักษาสิ่งแวดล้อมไว้เพื่อสังคมไทย เพื่อสร้างความสามัคคีภายในองค์กร และเพื่อให้พนักงานมีส่วนร่วมในกิจกรรมจิตอาสาดูแลรักษาสิ่งแวดล้อม และตอบสนองนโยบายของบริษัทด้านการจัดการความยั่งยืนในมิติด้านสิ่งแวดล้อม

3.4 การจัดการด้านความยั่งยืนในมิติสังคม

3.4.1 นโยบายและแนวปฏิบัติด้านสังคม

บริษัทฯ มีความตั้งใจที่จะสนับสนุนบุคลากรของบริษัทฯ ให้มีความเป็นอยู่ที่ดีบนสภาพแวดล้อมการทำงานที่มีคุณภาพ มีชั่วโมงการทำงานที่เหมาะสม บนหลักการของสิทธิมนุษยชน ส่งเสริมการสร้างทักษะ ศักยภาพให้มีการเติบโตในสายงานอาชีพอย่างยั่งยืนไปด้วยกันกับองค์กร นอกจากนี้บริษัทฯ จะตอบแทนสังคมผ่านการพัฒนาทักษะศักยภาพเยาวชนของประเทศชาติเพื่อให้มีคุณภาพชีวิตและความเป็นอยู่ที่ดีต่อไป

3.4.2 ผลการดำเนินงานด้านสังคม

ตลอดเวลาที่ผ่านมา บริษัทฯ ได้มุ่งมั่นในการรับผิดชอบต่อสิ่งแวดล้อม (Environmental) สังคม (Social) และธรรมาภิบาล (Governance) หรือ ESG โดยจัดกิจกรรมช่วยเหลือสังคม และกิจกรรมที่เป็นประโยชน์ต่อสิ่งแวดล้อมมาอย่างต่อเนื่อง ผ่านการสร้างสัมพันธ์อันดีต่อผู้มีส่วนได้ส่วนเสียทั้งหมด เช่น คู่ค้า ผู้ถือหุ้น สังคมและชุมชน เป็นต้น ทั้งนี้ บริษัทฯ สามารถสรุปกิจกรรมที่ได้ดำเนินการด้านสังคม (Social) และธรรมาภิบาล (Governance) หรือ ESG ดังนี้

<u>การส่งเสริมและพัฒนาเยาวชนในด้านกีฬา</u>

บริษัทฯ มีเจตนารมณ์และความมุ่งมั่นในการตอบแทนสังคมโดยการผลักดัน สร้างโอกาสให้กับเยาวชนและนักกีฬาที่มีความรู้ความสามารถเกี่ยวกับกีฬาวอลเล่ย์บอลแต่ขาดโอกาสในพัฒนาศักยภาพ บริษัทฯ จึงได้จัดงบประมาณในการสนับสนุนค่าใช้จ่ายให้กับบริษัท สโมสรวอลเลย์บอลสุพรีม จำกัด (“สโมสรสุพรีม”) เพื่อเป็นค่าใช้จ่ายให้กับสโมสรสุพรีมในการดำเนินธุรกิจแข่งขันกีฬาระดับสโมสร โดยเริ่มสนับสนุนมาตั้งแต่ปี 2552 เป็นต้นมาจนถึงปัจจุบัน (สโมสรสุพรีม จดทะเบียนจัดตั้งบริษัทฯ ในปี 2554) ค่าใช้จ่ายสนับสนุนดังกล่าวใช้ในการจัดหาอาหาร ที่พัก ค่าเดินทาง และอุปกรณ์ที่ทันสมัยในการฝึกซ้อม รวมถึง โค้ช ผู้ฝึกสอน นักวิทยาศาสตร์การกีฬา แพทย์ และทีมงาน ที่มีความรู้ความสามารถ และมีชื่อเสียง ทำให้เยาวชนและนักกีฬา มีโอกาสในการพัฒนาตนเอง เพื่อสร้างชื่อเสียงให้แก่ตนเอง สังคม สโมสร รวมถึงประเทศชาติ ทั้งนี้ความสำเร็จของสโมสรนำพามาซึ่งชื่อเสียงของผู้ให้การสนับสนุนทุกราย

ในปี 2553 สโมสรสุพรีมได้จัดตั้งทีมนักกีฬาวอลเล่ย์บอลหญิงขึ้นด้วยการร่วมมือกับโรงเรียนบดินทรเดชา (สิงห์ สิงหเสนี) ซึ่งเป็นโรงเรียนระดับแนวหน้าในวงการวอลเลย์บอลระดับมัธยมศึกษา โดยมีเจตนารมย์ในการสร้างทีมนักกีฬาและธุรกิจกีฬาให้แข็งแรงและแข็งแกร่งขึ้น และต้องเป็นการพัฒนาอย่างต่อเนื่อง ตั้งแต่ระดับอะคาเดมี่ (Academy) จนถึงระดับกีฬาอาชีพ ทั้งระดับชาติ และนานาชาติ เพื่อให้สโมสรสุพรีมอยู่ได้โดยดำเนินการแบบธุรกิจอย่างยั่งยืน ปัจจุบันสโมสรสุพรีมมีนักกีฬาในสโมสรติดทีมชาติไทยในปัจจุบันได้หลายคน อาทิเช่น ปลื้มจิตร์ ถิ่นขาว, ปิยะนุช แป้นน้อย, อัจฉราพร คงยศ, สุพัตรา ไพโรจน์, สุทัตตา เชื้อวู้หลิม, วัชรียา นวลแจ่ม และ กรรณิการ์ ธีปะโชติ เป็นต้น

<u>การส่งเสริมและพัฒนาในด้านการศึกษา</u>

1) เมื่อวันที่ 27 ธันวาคม 2566 สโมสรวอลเลย์บอล สุพรีม และ บริษัท สุพรีม ดิสทิบิวชั่น จำกัด (มหาชน) ร่วมกันกับ บริษัท ทิพยประกันภัย จัดกิจกรรมเพื่อส่งเสริมและสนับสนุนการฝึกเยาวชนไทยที่มีความสนใจในกีฬาวอลเลย์บอล โดยคัดเลือกเยาวชนชายและหญิงช่วงอายุ 10-14 ปี ที่มีความสนใจในกีฬาวอลเลย์บอลจาก 10 โรงเรียนในจังหวัดพระนครศรีอยุธยา เพื่อมอบโอกาสให้กับเด็กๆ ได้พัฒนาทักษะฝีมือ พร้อมมอบ

อุปกรณ์ฝึกซ้อม รวมถึงฝึกสอนและถ่ายทอดแนวทางวิธีการฝึกเทคนิคที่ถูกต้องให้กับน้องๆ จัดขึ้น ณ วิทยาลัยเทคโนโลยีพณิชยการอยุธยา อ.พระนครศรีอยุธยา จ.พระนครศรีอยุธยา

2) เมื่อวันที่ 13 มิถุนายน 2566 บริษัทฯ ได้ร่วมกับสโมสรสุพรีมและทิพยประกันภัย ได้จัดกิจกรรมคลีนิควอลเลย์บอล ให้กับโรงเรียนในจังหวัดนครราชสีมา จำนวน 12 โรงเรียน มีนักเรียนที่เข้าร่วมกิจกรรมทั้งหมด 120 คน โดยได้จัดกิจกรรมที่โรงเรียนชุมชนหนองหัวฟาน ซึ่งบรรยากาศของการจัดกิจกรรมเป็นไปอย่างสนุกสนาน ทั้งนี้ได้มอบอุปกรณ์กีฬาให้กับโรงเรียนที่เข้าร่วมกิจกรรมในครั้งนี้ด้วย

3) เมื่อวันที่ 15 มีนาคม 2566 บริษัทฯ ได้ร่วมกับ สโมสรสุพรีมและโรงเรียนชุมชนวัดหนองค้อ สังกัดองค์การบริหารส่วนจังหวัดชลบุรี จัดกิจกรรม คลีนิกสอนวอลเลย์บอล “จากพี่สู่น้อง พัฒนาและยั่งยืน” โดยในครั้งนี้จะเป็นนักกีฬาชาย และหญิง อายุระหว่าง 10-14 ปี จำนวน 100 คน จาก 10 โรงเรียนในพื้นที่จังหวัดชลบุรีและใกล้เคียงมาเข้าร่วมกิจกรรม ซึ่งบรรยากาศของการทำกิจกรรมเป็นไปอย่างสนุกสนาน เต็มไปด้วยรอยยิ้มและเสียงหัวเราะของเยาวชนที่ได้รับความรู้ และความสนุกสนานจากนักกีฬาวอลเลย์บอลชั้นนำของเมืองไทยอย่างใกล้ชิด โดยในกิจกรรมครั้งนี้ มูลนิธิมิราเคิล ออฟไลฟ์ ได้ร่วมมอบทุนการศึกษาให้กับเยาวชนที่เข้าร่วมกิจกรรมในครั้งนี้ด้วย

<u>การส่งเสริมและพัฒนาเพื่อสังคม</u>

1) เนื่องด้วย บริษัท สุพรีม ดิสทิบิวชั่น จำกัด (มหาชน) ซึ่งก่อตั้งเมื่อวันที่ 15 ธันวาคม 2536 (ชื่อเดิม บริษัท สุพรีม ดิสทิบิวชั่น (ไทยแลนด์) จำกัด) มีวาระครบรอบ 30 ปี ในวันที่ 15 ธันวาคม 2566 จึงเป็นโอกาสพิเศษที่ทางบริษัทฯ จะร่วมส่งเสริมการสร้างโอกาสของเด็กนักเรียนที่จะได้เข้าถึงโครงสร้างพื้นฐานดิจิทัลอย่างทัดเทียม ทางบริษัทฯ จึงจัดโครงการบริจาคเครื่องคอมพิวเตอร์สำหรับโรงเรียนที่ขาดแคลน มีเครื่องคอมพิวเตอร์ไม่เพียงพอกับจำนวนนักเรียนต่อชั้นเรียน มีความยากลำบากในการจัดกิจกรรมการเรียนการสอนในชั่วโมงเรียน กิจกรรมครั้งนี้บริจาคเครื่องคอมพิวเตอร์ให้กับโรงเรียนทั้งหมด 40 โรงเรียน จำนวนเครื่องคอมพิวเตอร์ 300 เครื่อง ซึ่งหากโรงเรียนได้รับการสนับสนุนการบริจาคเครื่องคอมพิวเตอร์เพื่อการศึกษาในครั้งนี้ จะทำให้นักเรียนได้ใช้ประโยชน์กับการเรียนการสอนได้ทั่วถึงและส่งผลให้ผลสัมฤทธิ์ทางการเรียนสูงขึ้นตามลำดับ

2) เมื่อวันที่ 30 พฤศจิกายน 2566 บริษัท สุพรีม ดิสทิบิวชั่น จำกัด (มหาชน) นำโดยคณะผู้บริหารและพนักงาน ได้จัดกิจกรรม โครงการ ชาว SP อาสาจัดเต็ม เป็นโครงการที่เกิดขึ้นภายใต้โครงการ เหลือ-ขอ ของมูลนิธิบ้านนกขมิ้น และ โรงเรียนบ้านเด็กรามอินทรา (บ้านเด็กตาบอดผู้พิการซ้ำซ้อน) เป็นการบริจาคสิ่งของทั้งเป็นสิ่งของเหลือใช้ ต่างๆ เพื่อส่งต่อสิ่งของเหลือใช้ นำมาเป็นประโยชน์ต่อผู้ที่ขาดแคลน และยังเป็นการนำสิ่งของกลับมาใช้อย่างคุ้มค่าซึ่งเป็นสิ่งสำคัญในการสร้างสิ่งแวดล้อมที่ยั่งยืนและทำให้มีการใช้ทรัพยากรอย่างมีประสิทธิภาพมากขึ้น นอกจากนี้ได้บริจาคของใช้เกี่ยวกับเด็ก ยารักษาโรคจำเป็น เพื่อเป็นการช่วยเหลือด้านการเงินและส่งเสริมความเป็นอยู่ที่ดีขึ้น

3) โครงการ สุพรีมปันรักษ์ EP.01 ปันสุขเพื่อน้อง ณ โรงเรียนบ้านคลอง 3 วิทยา (ประชาสามัคคี) จังหวัดนครนายก เมื่อวันที่ 4 กุมภาพันธ์ 2566

4) โครงการมอบอุปกรณ์และสิ่งของให้กับ โรงเรียนเพียงหลวง 3 – โรงเรียน ตชด.ปิล๊อกคี่ จังหวัดกาญจนบุรี เมื่อวันที่ 24-25 ธันวาคม 2560

5) โครงการสร้างโรงเรือนเพาะเห็ดและเล้าไก่ เพื่ออาหารกลางวัน โรงเรียนบ้านเขาเพิ่ม จ.นครนายก เมื่อวันที่ 18 ธันวาคม 2560

6) โครงการ แบ่งปันรอยยิ้ม วัดหนองตาบุญ จังหวัดสระบุรี เมื่อวันที่ 15 และ 22 สิงหาคม 2560

7) กิจกรรมช่วยฟื้นฟูโรงเรียนอินทาราม (คำเทศวิทยาคาร) จังหวัดพระนครศรีอยุธยา เมื่อวันที่ 19 พฤศจิกายน 2559

3.4.3 การฝึกอบรมพนักงาน

บริษัทฯ พิจารณาจัดสรรงบประมาณประจำปีสำหรับการพัฒนาศักยภาพของพนักงานทุกระดับอย่างสม่ำเสมอ ผ่านการอบรม สัมมนา เพื่อให้พนักงานของบริษัทฯ สามารถให้คำแนะนำสินค้าและให้บริการลูกค้าของบริษัทฯ ได้อย่างมีประสิทธิภาพ

3.4.4 ความปลอดภัย อาชีวอนามัย และสภาพแวดล้อมในการทำงาน

บริษัทฯ ดำเนินการให้พนักงานทุกระดับได้รับความปลอดภัยในการทำงาน อาชีวอนามัยที่ดี และสภาพแวดล้อมที่เหมาะสมในการทำงานเพื่อป้องกันความเสี่ยงต่อสุขภาพที่อาจเกิดขึ้นจากการทำงาน เพื่อยกระดับคุณภาพชีวิตของพนักงาน เพิ่มแรงจูงใจในการอยู่ร่วมกันเพื่อพัฒนาองค์กรอย่างยั่งยืน ทั้งนี้บริษัทฯ ยังให้ความสำคัญกับการให้ความรู้ ความเข้าใจ แนวทางปฏิบัติเพื่อความปลอดภัยในสถานที่ทำงานอย่างเหมาะสม ตั้งแต่ การให้ความรู้เรื่องการปฐมพยาบาลเบื้องต้น แผนรับมือเหตุการณ์ฉุกเฉินอย่างเหมาะสม เช่น กรณีเกิดเพลิงไหม้ รวมถึงจัดให้มีการตรวจสุขภาพประจำปีเพื่อเป็นการดูแลสุขภาพของพนักงานอย่างสม่ำเสมอ

นอกจากนี้บริษัทฯ ยังปรับปรุงสภาพแวดล้อมการทำงานให้สอดคล้องกับภาวะโรคระบาดไวรัส Covid-19 เพื่อให้พนักงานมีความมั่นใจในการทำงานอย่างปลอดภัย ป้องกันและลดความเสี่ยงจากการแพร่เชื้อในสถานที่ทำงานอย่างเหมาะสม โดยมีแนวทางการปฏิบัติ ดังต่อไปนี้

1) กำหนดให้พนักงานของบริษัทฯ สวมใส่หน้ากากอยู่เสมอเมื่ออยู่ในอาคารสำนักงานเพื่อป้องกันและลดความเสี่ยงจากการแพร่ระบาดของไวรัส Covid-19 ภายในสถานที่ทำงาน โดยมีการปรับมาตรการให้สอดคล้องกับมาตรการภาครัฐ
2) หมั่นดูแลทำความสะอาดสถานที่ทำงานในจุดที่พนักงานอาจมีการสัมผัสร่วมกัน รวมถึงดำเนินการให้มีการฆ่าเชื้อในอากาศภายในสำนักงานและสถานที่ต่างๆ ของบริษัทฯ อย่างสม่ำเสมอ
3) ติดตามข้อมูลจากหน่วยงานที่เกี่ยวข้องอย่างต่อเนื่อง เพื่อให้สามารถรับทราบแนวทางปฏิบัติต่อสถานการณ์โรคระบาดไวรัส Covid-19 อย่างถูกต้อง เหมาะสม ตั้งแต่แนวทางป้องกันโรคระบาด ไปจนถึงแนวทางปฏิบัติกรณีพบผู้ติดเชื้อ

ส่วนที่ 2.2.4

การวิเคราะห์และคำอธิบายของฝ่ายจัดการ

4. การวิเคราะห์และคำอธิบายของฝ่ายจัดการ

4.1 คำอธิบายและการวิเคราะห์ฐานะการเงินและผลการดำเนินงาน

<u>ภาพรวมของผลการดำเนินงานที่ผ่านมา</u>

บริษัท สุพรีม ดิสทิบิวชั่น จำกัด (มหาชน) (“บริษัท”) เป็นบริษัทประกอบธุรกิจด้านเทคโนโลยีสารสนเทศ และการสื่อสาร โดยเป็นผู้ออกแบบ ติดตั้ง และจัดจำหน่ายระบบเทคโนโลยีสารสนเทศ ระบบเครือข่าย อย่างครบวงจร (System Integrator) พร้อมทั้งให้บริการซ่อมแซม บำรุงรักษาและการให้เช่าอุปกรณ์ ซึ่งในการอธิบายฐานะการเงินและผลการดำเนินงานของบริษัท เนื่องจากบริษัทได้แก้ไขข้อผิดพลาดทางบัญชี โดยปรับปรุงงบการเงินสำหรับปีสิ้นสุดวันที่ 31 ธันวาคม 2565 และ 2564 ย้อนหลัง เกี่ยวกับวิธีการรับรู้กำไรจากการขยายอายุสัญญาเช่า เนื่องจากบริษัทพิจารณาและจัดประเภทการขยายอายุสัญญาเช่าเป็นสัญญาเช่าเงินทุนตามการจัดประเภทสัญญาเช่าครั้งแรกที่อ้างอิง ซึ่งไม่สอดคล้องกับเงื่อนไขการให้สิทธิผู้เช่าในการบอกเลิกสัญญาเช่าได้ก่อนครบอายุสัญญาเช่าซึ่งระบุไว้ในสัญญาที่ขยายอายุสัญญาเช่า บริษัทจึงพิจารณาและจัดประเภทการขยายอายุสัญญาเช่าใหม่เป็นสัญญาเช่าดำเนินงาน การปรับปรุงย้อนหลังมีผลทำให้งบแสดงฐานะการเงิน ณ วันที่ 31 ธันวาคม 2565 และ 2564 แสดงลูกหนี้การค้าและลูกหนี้หมุนเวียนอื่น ลูกหนี้ตามสัญญาเช่าเงินทุนที่ถึงกำหนดชำระภายในหนึ่งปี สินทรัพย์ภาษีเงินได้รอการตัดบัญชี และกำไรสะสมยังไม่ได้จัดสรรมีการเปลี่ยนแปลง นอกจากนี้ การปรับปรุงผลย้อนหลังเป็นผลให้งบกำไรขาดทุนเบ็ดเสร็จสำหรับปีสิ้นสุดวันที่ 31 ธันวาคม 2565 และ 2564 แสดงรายได้จากการขายสินค้า รายได้จากการให้บริการและให้เช่า รายได้อื่น ค่าใช้จ่ายภาษีเงินได้ และกำไรสำหรับปีเปลี่ยนแปลงไป ดังนั้นบริษัทจะใช้ข้อมูลจากงบการเงินของบริษัทสำหรับงวดปีสิ้นสุดวันที่ 31 ธันวาคม 2565 (ชุดออกใหม่) เพื่อแสดงข้อมูลทางการเงินสำหรับปีสิ้นสุดวันที่ 31 ธันวาคม 2565 และสำหรับปีสิ้นสุดวันที่ 31 ธันวาคม 2564 ซึ่งเป็นปีเปรียบเทียบในงบการเงินสิ้นสุดวันที่ 31 ธันวาคม 2565 (ชุดออกใหม่) ดังกล่าว และงบการเงินสำหรับงวดปีสิ้นสุดวันที่ 31 ธันวาคม 2566 เพื่อแสดงข้อมูลทางการเงินสำหรับปีสิ้นสุดวันที่ 31 ธันวาคม 2566 เพื่อให้สามารถสะท้อนภาพการประกอบธุรกิจของบริษัทได้อย่างชัดเจน

โดยปัจจุบันการดำเนินธุรกิจของบริษัทประกอบด้วย 3 กลุ่มธุรกิจหลัก โดยมีวิธีการรับรู้รายได้ในแต่ละกลุ่มธุรกิจ ดังนี้

1) **ธุรกิจจำหน่ายและติดตั้งอุปกรณ์ที่เกี่ยวข้องกับระบบเทคโนโลยีสารสนเทศและระบบเครือข่าย (“ธุรกิจจำหน่ายและติดตั้ง”)**

ธุรกิจจำหน่ายและติดตั้งอุปกรณ์รับรู้รายได้เมื่อให้บริการติดตั้งและตรวจรับมอบงานแล้วเสร็จจากทางลูกค้า

2) **ธุรกิจให้บริการดูแลบำรุงรักษาและซ่อมแซมระบบคอมพิวเตอร์และอุปกรณ์ต่อพ่วง (“ธุรกิจ MA”)**

ธุรกิจการให้บริการดูแลบำรุงรักษาและซ่อมแซมจะมีการจัดทำสัญญาโดยมีกำหนดของอายุการให้บริการของธุรกิจ MA บริษัทจะรับรู้รายได้ตามมูลค่าของสัญญาและระยะเวลาการให้บริการที่ระบุในสัญญา โดยทยอยรับรู้วิธีเส้นตรงตามระยะเวลาเป็นรายเดือน หรือรายวัน (กรณีเป็นเศษวัน)

3) ธุรกิจให้เช่าระบบคอมพิวเตอร์และอุปกรณ์ต่อพ่วง (“ธุรกิจให้เช่า”)

สำหรับธุรกิจให้เช่าบริษัทจะพิจารณาว่าการให้เช่าของลูกค้าแต่ละรายเป็นการเช่าในลักษณะ Operating Lease (“OL”) หรือ Finance Lease (“FL”) **<u>รายละเอียดตาม 2.2.1 โครงสร้างและการดำเนินงานของบริษัท ข้อ 1.8.3 ธุรกิจให้เช่าระบบคอมพิวเตอร์และอุปกรณ์ต่อพ่วง (“ธุรกิจให้เช่า”)</u>**

3.1) การเช่าแบบ Operating Lease บริษัทจะรับรู้รายได้ตามมูลค่าของสัญญาเช่าและระยะเวลาการให้เช่าที่ระบุในสัญญา โดยทยอยรับรู้วิธีเส้นตรงตามระยะเวลาเป็นรายเดือน หรือรายวัน (กรณีเป็นเศษวัน)

3.2) การเช่าแบบ Finance Lease บริษัทจะรับรู้รายได้ ณ วันส่งมอบสินค้าที่ให้เช่าและลูกค้ามีการตรวจรับสินค้าเรียบร้อยด้วยมูลค่าอันประกอบด้วยการคำนวณตามวิธี Net Present Value ของค่าเช่า และมูลค่าคงเหลือของสินทรัพย์ให้เช่าที่ไม่ได้รับการประกันเมื่อสิ้นสุดสัญญา และในแต่ละเดือนบริษัทจะทยอยรับรู้รายได้ดอกเบี้ยรับในแต่ละเดือนที่คำนวณด้วยวิธีอัตราดอกเบี้ยที่แท้จริง

ในปี 2564 ถึงปี 2566 บริษัทมีรายได้รวมจากการขายและให้บริการจากธุรกิจจำหน่ายและติดตั้ง ธุรกิจ MA และธุรกิจให้เช่า เป็นจำนวนเท่ากับ 871.19 ล้านบาท 1,025.48 ล้านบาท และ 1,256.32 ล้านบาท ตามลำดับ คิดเป็นอัตราการเพิ่มขึ้นร้อยละ 17.71 และร้อยละ 22.51 เมื่อเทียบกับช่วงเวลาเดียวกันของปีก่อน ตามลำดับ โดยรายได้จากการขายและให้บริการในปี 2565 ที่เพิ่มขึ้นเมื่อเปรียบเทียบกับรายได้จากการขายและให้บริการของปี 2564 โดยการเพิ่มขึ้นของรายได้ดังกล่าวมีสาเหตุหลักมาจากที่บริษัทได้รับคัดเลือกเป็นผู้ให้บริการวางระบบเครือข่าย (System Integration) ให้กับบริษัทแห่งหนึ่ง ซึ่งมีเจ้าของโครงการคือ สำนักงานพัฒนาวิทยาศาสตร์และเทคโนโลยีแห่งชาติ (สวทช.) ประกอบกับสถานการณ์การแพร่ระบาดของเชื้อโควิด-19 เริ่มดีขึ้น ทางหน่วยงานต่างๆ ของภาครัฐเริ่มใช้งบประมาณการจัดซื้ออุปกรณ์คอมพิวเตอร์ อุปกรณ์ต่อพ่วงอื่นๆ รวมถึงการขอรับบริการบำรุงรักษาอุปกรณ์เพิ่มขึ้น ทำให้บริษัทมีรายได้จากการขายและให้บริการเพิ่มขึ้นในทุกกลุ่มธุรกิจของบริษัท

สำหรับปี 2566 บริษัทมีรายได้จากการขายและให้บริการเท่ากับ 1,256.32 ล้านบาท เพิ่มขึ้นร้อยละ 22.51 เมื่อเปรียบเทียบกับรายได้จากการขายและให้บริการจำนวน 1,025.48 ล้านบาท ของปี 2565 โดยการเพิ่มขึ้นของรายได้ดังกล่าวมีสาเหตุหลักมาจากการที่บริษัทสามารถประมูลงานโครงการใหญ่ได้แก่โครงการพัฒนาระบบนิเวศน์ศูนย์ดิจิทัลชุมชนอย่างยั่งยืน กิจกรรมที่ 1 จัดให้มีศูนย์บริการอินเตอร์เน็ตสาธารณะ (“ศูนย์ดิจิทัลชุมชน”) ซึ่งมีมูลค่างานสูงถึง 500 ล้านบาท รวมถึงโครงการจำหน่ายอุปกรณ์คอมพิวเตอร์และอุปกรณ์ต่อพ่วงอื่นๆ สำหรับหน่วยงานด้านการศึกษาประจำปีงบประมาณ พ.ศ. 2566 ซึ่งสามารถสร้างรายได้ให้บริษัทรวม 332.86 ล้านบาท บริษัทมีสัดส่วนรายได้จากการขายและให้บริการของปี 2566 จากธุรกิจจำหน่ายและติดตั้ง ร้อยละ 88.26 ของรายได้จากการดำเนินการ รายได้จากกลุ่มธุรกิจ MA ในสัดส่วนร้อยละ 7.74 ของรายได้จากการดำเนินการ และรายได้จากธุรกิจให้เช่าในสัดส่วนร้อยละ 4.01 ของรายได้จากการดำเนินงาน

ต้นทุนขายและให้บริการของบริษัทในปี 2564 ถึงปี 2566 เท่ากับ 669.00 ล้านบาท 805.77 ล้านบาท และ 965.50 ล้านบาท ตามลำดับ คิดเป็นสัดส่วน ร้อยละ 76.79 ร้อยละ 78.57 และ ร้อยละ 76.85 ของรายได้จากการขายและให้บริการในแต่ละปีตามลำดับ หรือคิดเป็นอัตราการเพิ่มขึ้นร้อยละ 20.44 และ ร้อยละ 19.82 เมื่อเทียบกับช่วงเวลาเดียวกันของปีก่อนตามการเปลี่ยนแปลงของรายได้จากการขายและบริการ ตามลำดับ

ต้นทุนในการจัดจำหน่ายและค่าใช้จ่ายในการบริหารของบริษัทในปี 2564 ถึงปี 2566 เท่ากับ 95.43 ล้านบาท 106.34 ล้านบาท และ 113.05 ล้านบาท ตามลำดับ คิดเป็นสัดส่วนเท่ากับร้อยละ 10.95 ร้อยละ 10.37 และ ร้อยละ 9.00 ของรายได้จากการขายและให้บริการในแต่ละปีตามลำดับ หรือคิดเป็นอัตราการเพิ่มขึ้นร้อยละ 11.43 และร้อยละ 6.32 เมื่อเทียบกับปีก่อนตามลำดับ โดยค่าใช้จ่ายหลัก ได้แก่ เงินเดือน ค่าจ้าง โบนัส และค่าสวัสดิการของพนักงานขายและพนักงานสำนักงาน ที่มีสัดส่วนประมาณร้อยละ 50.00 ของต้นทุนในการจัดจำหน่ายและค่าใช้จ่ายในการบริหารทั้งหมด รองลงมาเป็นค่าเสื่อมราคาสินทรัพย์สิทธิการใช้ของที่ดิน และอาคารสำนักงานที่เช่า รวมถึงค่าเสื่อมราคาอุปกรณ์

สำนักงาน และค่าตัดจำหน่ายสินทรัพย์ไม่มีตัวตน มีสัดส่วนประมาณร้อยละ 11.00 ของต้นทุนในการจัดจำหน่ายและค่าใช้จ่ายในการบริหารทั้งหมด

ต้นทุนในการจัดจำหน่ายและค่าใช้จ่ายในการบริหารของบริษัทในปี 2565 เพิ่มขึ้นร้อยละ 11.43 เมื่อเปรียบเทียบกับปี 2564 โดยค่าใช้จ่ายหลักที่เพิ่มขึ้น ได้แก่ ค่าใช้จ่ายเกี่ยวกับพนักงาน จากการที่จำนวนพนักงานเพิ่มขึ้นจากการปรับโครงสร้างจำนวนพนักงานเพื่อรองรับการขยายตัวของรายได้บริษัทภายหลังสถานการณ์การแพร่ระบาดของเชื้อโควิด-19 เริ่มคลี่คลาย รวมถึงการปรับค่าตอบแทนพนักงานประจำปี คิดเป็นค่าใช้จ่ายที่เพิ่มขึ้นประมาณ 15.77 ล้านบาท ประกอบกับมีค่าใช้จ่ายของผู้สอบบัญชี และค่าที่ปรึกษาอื่นๆ เพิ่มขึ้นจำนวน 9.19 ล้านบาท จากการเตรียมตัวเพื่อยื่นคำขอให้บริษัทเข้าเป็นบริษัทจดทะเบียนในตลาดหลักทรัพย์ฯ ในทางกลับกัน บริษัทมีค่าใช้จ่ายที่ลดลงจากผลขาดทุนจากการปรับปรุงมูลค่าที่ดินอสังหาริมทรัพย์เพื่อการลงทุน จำนวน 13.52 ล้านบาท ซึ่งเกิดผลขาดทุนในปี 2564 เพียงครั้งเดียว

สำหรับต้นทุนในการจัดจำหน่ายและค่าใช้จ่ายในการบริหารของบริษัทในปี 2566 เท่ากับ 113.05 ล้านบาท คิดเป็นอัตราการเพิ่มขึ้นร้อยละ 6.32 เมื่อเปรียบเทียบกับช่วงปี 2565 โดยค่าใช้จ่ายหลักที่เพิ่มขึ้น ได้แก่ เงินเดือนและโบนัสพนักงานขายและพนักงานสำนักงานที่เพิ่มขึ้นจำนวน 3.88 ล้านบาท เนื่องจากการปรับอัตราผลตอบแทนประจำปี และค่าใช้จ่ายสวัสดิการพนักงานต่างๆ ประกอบกับค่าขนส่งสินค้าที่เพิ่มขึ้น 4.12 ล้านบาท จากโครงการจำหน่ายอุปกรณ์คอมพิวเตอร์และอุปกรณ์ต่อพ่วงเพื่อการศึกษา และโครงการจำหน่ายครุภัณฑ์ทดแทนห้องเรียน DLTV สำหรับโรงเรียนขนาดเล็ก รวมถึงโครงการให้เช่าอุปกรณ์คอมพิวเตอร์และแท็บเล็ตที่เป็นสัญญาใหม่ในระหว่างปีปัจจุบัน

ทั้งนี้บริษัทมีกำไรสุทธิในปี 2564 ถึงปี 2566 เท่ากับ 110.53 ล้านบาท 99.24 ล้านบาท และ 156.59 ล้านบาท ตามลำดับ หรือคิดเป็นอัตรากำไรสุทธิเท่ากับร้อยละ 12.26 ร้อยละ 9.57 และร้อยละ 12.27 ตามลำดับ

โดยในปี 2565 บริษัทมีอัตรากำไรขั้นต้น และอัตรากำไรสุทธิที่ลดลง เนื่องจากบริษัทมีอัตรากำไรขั้นต้นจากกลุ่มธุรกิจจำหน่ายและติดตั้งอุปกรณ์ซึ่งเป็นกลุ่มธุรกิจที่มีสัดส่วนรายได้จากการขายและให้บริการสูงที่สุดที่ลดลงจากการที่บริษัทประมูลโครงการติดตั้ง Data Server โครงการของ สวทช. ซึ่งเป็นโครงการขนาดใหญ่แต่มีอัตรากำไรขั้นต้นที่ค่อนข้างต่ำ ประกอบกับบริษัทมีรายได้อื่นที่ลดลงจากการที่บริษัทมีรายได้ดอกเบี้ยรับจากสัญญาเช่า และรายได้จากการขายสินทรัพย์ให้เช่าที่หมดสัญญาเช่าลดลง

สำหรับปี 2566 บริษัทมีอัตรากำไรขั้นต้นเพิ่มขึ้นจากร้อยละ 21.43 ในปี 2565 เป็นร้อยละ 23.15 ในช่วงปี 2566 เนื่องจากบริษัทได้งานโครงการจำหน่ายและติดตั้งในโครงการดิจิทัลชุมชนซึ่งเป็นโครงการขนาดใหญ่ รวมถึงมีรายได้จากโครงการครุภัณฑ์ระบบคอมพิวเตอร์พร้อมอุปกรณ์สำหรับการเรียนการสอน พร้อมระบบปฏิบัติการ และโครงการจำหน่ายครุภัณฑ์ทดแทนห้องเรียน DLTV สำหรับโรงเรียนขนาดเล็ก ให้แก่หน่วยงานด้านการศึกษา ซึ่งมีอัตรากำไรขั้นต้นโดยเฉลี่ยมากกว่าโครงการจำหน่ายและติดตั้งในช่วงปี 2565

ทั้งนี้บริษัทมีกำไรสุทธิในปี 2566 เท่ากับ 156.59 ล้านบาท โดยมีอัตรากำไรสุทธิเพิ่มขึ้นจากร้อยละ 9.57 ในช่วงปี 2565 เป็นร้อยละ 12.27 เนื่องจากในปี 2566 บริษัทมีอัตรากำไรขั้นต้นในธุรกิจจำหน่ายและติดตั้งค่อนข้างสูงกว่าปี 2565 จากโครงการที่ระบุข้างต้น รวมถึงรายได้อื่นจากการจำหน่ายสินทรัพย์ให้เช่าเมื่อสิ้นสุดสัญญา จึงส่งผลให้บริษัทมีอัตรากำไรสุทธิของงวดปัจจุบันเพิ่มขึ้นเมื่อเปรียบเทียบกับช่วงเวลาเดียวกันของปี 2565

ณ วันที่ 31 ธันวาคม 2566 สินทรัพย์ของบริษัทส่วนใหญ่ประกอบด้วย ลูกหนี้การค้าและลูกหนี้หมุนเวียนอื่น เงินสดและรายการเทียบเท่าเงินสด อุปกรณ์สำนักงานและสินทรัพย์ให้เช่าดำเนินงาน ตามลำดับ ในสัดส่วนประมาณร้อยละ 29.83 ร้อยละ 16.55 และร้อยละ 14.60 ตามลำดับ และมีสินทรัพย์รวม ณ สิ้นปี 2564 ปี 2565 และปี 2566 เท่ากับ 1,070.95 ล้านบาท 795.46 ล้านบาท และ 669.76 ล้านบาท ตามลำดับ โดยสาเหตุหลักที่สินทรัพย์ลดลงร้อยละ 25.72

ในปี 2565 เมื่อเปรียบเทียบกับสิ้นปี 2564 โดยมีสาเหตุหลักมาจากการลดลงของเงินสดและรายการเทียบเท่าเงินสดจำนวน 182.72 ล้านบาท จากการจ่ายเงินปันผลให้ผู้ถือหุ้นของบริษัทในปีดังกล่าว

สำหรับปี 2566 บริษัทมีสินทรัพย์รวมลดลงจำนวน 125.70 ล้านบาท คิดเป็นอัตราการลดลงร้อยละ 15.80 เมื่อเปรียบเทียบกับสิ้นปี 2565 โดยมีสาเหตุหลักมาจากการลดลงของเงินสดและรายการเทียบเท่าเงินสดจำนวน 96.91 ล้านบาท จากที่บริษัทมีกระแสเงินสดจ่ายเงินปันผลให้กับผู้ถือหุ้นในปี 2566 เป็นจำนวน 385.31 ล้านบาท

ในส่วนของโครงสร้างทุนนั้น บริษัทมีหนี้สินรวมเท่ากับ 260.30 ล้านบาท 188.21 ล้านบาท และ 291.23 ล้านบาท ณ สิ้นปี 2564 ปี 2565 และปี 2566 ตามลำดับ คิดเป็นสัดส่วนเท่ากับร้อยละ 24.31 ร้อยละ 23.66 และร้อยละ 43.48 ของหนี้สินและส่วนของผู้ถือหุ้นรวมของแต่ละปี ตามลำดับ โดยบริษัทมีการใช้แหล่งเงินทุนจากส่วนของผู้ถือหุ้นทั้งหมดจากอดีตที่ผ่านมาจนถึงปัจจุบัน นอกจากนี้ บริษัทมีการใช้เงินกู้ยืมระยะสั้นเป็นเงินทุนหมุนเวียนในการประกอบธุรกิจเป็นครั้งคราวเมื่อบริษัทขาดสภาพคล่อง ในส่วนของหนี้สินของบริษัทเกือบทั้งหมดจะเป็นเจ้าหนี้การค้าและเจ้าหนี้หมุนเวียนอื่นคิดเป็นสัดส่วนร้อยละ 15.13 ร้อยละ 14.75 และร้อยละ 32.55 ของหนี้สินและส่วนของผู้ถือหุ้นรวม และหนี้สินตามสัญญาเช่าคิดเป็นสัดส่วนร้อยละ 2.49 ร้อยละ 4.49 และร้อยละ 4.26 ของหนี้สินและส่วนของผู้ถือหุ้นรวม ณ สิ้นปี 2564 ปี 2565 และปี 2566 ตามลำดับ

บริษัทมีหนี้สินรวม ณ สิ้นปี 2565 ลดลงจำนวน 72.09 ล้านบาท เมื่อเปรียบกับ ณ สิ้นปี 2564 เนื่องจากบริษัทมีเจ้าหนี้การค้าและเจ้าหนี้หมุนเวียนอื่นลดลง เนื่องจากบริษัทมีการจ่ายชำระหนี้การสั่งซื้อสำหรับโครงการอุปกรณ์คอมพิวเตอร์และซอฟต์แวร์เพื่อการศึกษา ซึ่งมีการสั่งซื้อจำนวนมากในช่วงสิ้นปี 2564 สำหรับปี 2566 บริษัทมีหนี้สินรวมเท่ากับ 291.23 ล้านบาท ซึ่งมีจำนวนที่เพิ่มขึ้นจำนวน 103.02 ล้านบาท เมื่อเปรียบเทียบกับสิ้นปี 2565 เนื่องจากบริษัทมีเจ้าหนี้การค้าและเจ้าหนี้หมุนเวียนอื่นเพิ่มขึ้นจำนวน 100.65 ล้านบาท จากการมียอดการสั่งซื้อสินค้าจาก Supplier ในช่วงสิ้นปี 2566 เพื่อรองรับงาน โครงการจำหน่ายครุภัณฑ์ทดแทนห้องเรียน DLTV สำหรับโรงเรียนขนาดเล็กรวมถึงคำสั่งซื้ออุปกรณ์สำหรับโครงการให้เช่าแท็บเล็ตกับหน่วยงานภาครัฐแห่งหนึ่ง

สำหรับส่วนของผู้ถือหุ้น ณ สิ้นปี 2564 ปี 2565 และปี 2566 เท่ากับ 810.65 ล้านบาท 607.25 ล้านบาท และ 378.53 ล้านบาท ตามลำดับ โดยการที่ส่วนของผู้ถือหุ้นลดลงอย่างต่อเนื่องในปี 2565 และในปี 2566 เป็นผลมาจากการจ่ายเงินปันผลจากกำไรสะสมให้แก่ผู้ถือหุ้นของบริษัทเป็นจำนวน 470.00 ล้านบาท และ 385.31 ล้านบาท ตามลำดับ

4.2 <u>การวิเคราะห์ผลการดำเนินงาน</u>

<u>รายได้รวมของบริษัท</u>

สำหรับโครงสร้างรายได้ของบริษัทสำหรับงวดปีสิ้นสุด 31 ธันวาคม ปี 2564 ปี 2565 และ ปี 2566 มีรายละเอียดดังนี้

โครงสร้างรายได้ของบริษัทจำแนกตามธุรกิจและบริการสำหรับงวดปีสิ้นสุด 31 ธันวาคม ปี 2564 ปี 2565 และ ปี 2566

ประเภทธุรกิจ	ปี 2564		ปี 2565		ปี 2566	
	ล้านบาท	ร้อยละ	ล้านบาท	ร้อยละ	ล้านบาท	ร้อยละ
1. รายได้จากธุรกิจจำหน่ายและติดตั้ง	784.56	90.06	867.03	84.55	1,108.81	88.26
2. รายได้จากธุรกิจ MA	59.11	6.78	82.88	8.08	97.17	7.74
3. รายได้จากธุรกิจให้เช่า	27.52	3.16	75.57	7.37	50.34	4.01
รวมรายได้จากการขายและให้บริการ	**871.19**	**100.00**	**1,025.48**	**100.00**	**1,256.32**	**100.00**

หมายเหตุ : *รายได้อื่น ประกอบด้วย ดอกเบี้ยรับจากหุ้นกู้ ดอกเบี้ยรับจากสัญญาเช่าเงินทุน รายได้จากการขายสินทรัพย์ให้เช่า เป็นต้น

1. รายได้จากธุรกิจจำหน่ายและติดตั้งอุปกรณ์ที่เกี่ยวข้องกับระบบเทคโนโลยีสารสนเทศและระบบเครือข่าย

โดยในปี 2564-2566 บริษัทมีรายได้จากธุรกิจจำหน่ายและติดตั้ง เท่ากับ 784.56 ล้านบาท 867.03 ล้านบาท และ 1,108.81 ล้านบาท ตามลำดับ คิดเป็นสัดส่วนร้อยละ 90.06 ร้อยละ 84.55 และร้อยละ 88.26 ของรายได้จากการขายและให้บริการ ตามลำดับ

สำหรับรายได้จากธุรกิจจำหน่ายและติดตั้งในปี 2565 บริษัทมีรายได้จากธุรกิจจำหน่ายและติดตั้งเพิ่มขึ้นในอัตราร้อยละ 10.51 โดยมีสาเหตุหลักมาจากสถานการณ์การแพร่ระบาดของเชื้อไวรัสโควิด-19 เริ่มดีขึ้น ทางหน่วยงานภาครัฐเริ่มใช้งบประมาณในการจัดหาอุปกรณ์คอมพิวเตอร์และอุปกรณ์ต่อพ่วงเพิ่มขึ้น ทำให้บริษัทมีการประมูลงานจำหน่ายและติดตั้งอุปกรณ์เพิ่มขึ้นในหลายโครงการ ส่งผลให้มีรายได้จากธุรกิจจำหน่ายและติดตั้งเพิ่มขึ้น

สำหรับปี 2566 บริษัทมีรายได้จากธุรกิจจำหน่ายและติดตั้งเท่ากับ 1,108.81 ล้านบาท คิดเป็นสัดส่วนร้อยละ 88.26 ของรายได้จากการขายและให้บริการ และมีอัตราการเพิ่มขึ้นร้อยละ 27.88 เมื่อเปรียบเทียบกับรายได้ธุรกิจจำหน่ายและติดตั้งในปี 2565 ทั้งนี้ การเพิ่มขึ้นของรายได้ดังกล่าวมีสาเหตุหลักมาจากการที่บริษัทได้รับงานโครงการใหญ่ ได้แก่ โครงการพัฒนาระบบนิเวศน์ศูนย์ดิจิทัลชุมชนอย่างยั่งยืน กิจกรรมที่ 1 จัดให้มีศูนย์บริการอินเตอร์เน็ตสาธารณะ (“ศูนย์ดิจิทัลชุมชน”) จากลูกค้าที่สามารถประมูลงานได้ ซึ่งบริษัทได้จำหน่ายอุปกรณ์คอมพิวเตอร์พร้อมซอฟต์แวร์เพื่อใช้เป็นศูนย์บริการอินเตอร์เน็ตสาธารณะ รวมถึงโครงการครุภัณฑ์ระบบคอมพิวเตอร์พร้อมอุปกรณ์สำหรับการเรียนการสอน พร้อมระบบปฏิบัติการ รวมถึงโครงการจำหน่ายครุภัณฑ์ทดแทนห้องเรียน DLTV สำหรับโรงเรียนขนาดเล็ก ประจำปีงบประมาณ พ.ศ. 2566 ให้แก่หน่วยงานการศึกษา

2. รายได้จากธุรกิจ MA

โดยในปี 2564 ถึงปี 2566 บริษัทมีรายได้จากธุรกิจ MA เท่ากับ 59.11 ล้านบาท 82.88 ล้านบาท และ 97.17 ล้านบาท ตามลำดับ คิดเป็นสัดส่วน ร้อยละ 6.79 ร้อยละ 8.08 และร้อยละ 7.74 ของรายได้จากการขายและให้บริการ ตามลำดับ

ทั้งนี้การที่บริษัทมีรายได้จากธุรกิจ MA ในปี 2565 เพิ่มขึ้นร้อยละ 40.20 เมื่อเปรียบเทียบกับรายได้ธุรกิจ MA ในช่วงปี 2564 สาเหตุมาจากสถานการณ์การแพร่ระบาดของเชื้อโควิด-19 เริ่มดีขึ้น ทางหน่วยงานทางด้านการศึกษาของกระทรวงศึกษาธิการเริ่มใช้งบประมาณทางด้านการศึกษาเพิ่มขึ้น ทำให้บริษัทมีการประมูลงานบำรุงรักษาที่มีมูลค่าสัญญาสูงขึ้นจากระยะเวลาการให้บริการ จำนวนและประเภทของอุปกรณ์ จึงส่งผลให้มีรายได้จากธุรกิจ MA เพิ่มขึ้นสอดคล้องกับรายได้จากการจำหน่ายและติดตั้งที่เพิ่มขึ้นเมื่อเปรียบเทียบกับปี 2564

สำหรับปี 2566 บริษัทมีรายได้จากธุรกิจ MA เท่ากับ 97.17 ล้านบาท คิดเป็นสัดส่วนประมาณร้อยละ 7.74 ของรายได้จากการขายและให้บริการ และมีอัตราการเพิ่มขึ้นร้อยละ 17.25 เมื่อเปรียบเทียบกับรายได้ธุรกิจ MA ในช่วงปี 2565 สาเหตุมาจากการที่บริษัทสามารถประมูลงานโครงการบำรุงรักษาอุปกรณ์เทคโนโลยีให้กับหน่วยงานสำนักงานคณะกรรมการการศึกษาขั้นพื้นฐาน (สพฐ.) และโครงการบำรุงรักษาอุปกรณ์เทคโนโลยีให้กับรัฐวิสาหกิจแห่งหนึ่ง ได้อย่างต่อเนื่องจากปี 2565 อีกทั้งบริษัทมีการรับรู้รายได้จากโครงการบำรุงรักษาอุปกรณ์เทคโนโลยีให้กับรัฐวิสาหกิจแห่งหนึ่งซึ่งเป็นโครงการต่อเนื่องมาจากปี 2565 ซึ่งมีสัดส่วนรับรู้รายได้โครงการดังกล่าวในปี 2566 สูงกว่าการรับรู้รายได้ในปี 2565 จึงส่งผลให้บริษัทมีรายได้จากการให้บริการดูแลบำรุงรักษาและซ่อมแซมเพิ่มขึ้น

3. รายได้จากธุรกิจให้เช่าระบบคอมพิวเตอร์และอุปกรณ์ต่อพ่วง

ในปี 2564 ถึงปี 2566 บริษัทมีรายได้จากธุรกิจให้เช่าเท่ากับ 27.52 ล้านบาท 75.57 ล้านบาท และ 50.34 ล้านบาท ตามลำดับ คิดเป็นสัดส่วนรายได้เมื่อเทียบกับรายได้จากการขายและให้บริการเท่ากับ ร้อยละ 3.16 ร้อยละ 7.37 และ ร้อยละ 4.01 ตามลำดับ

โดยในปี 2565 บริษัทมีรายได้ค่าเช่าระบบคอมพิวเตอร์และอุปกรณ์ต่อพ่วงเพิ่มขึ้นร้อยละ 174.59 เมื่อเปรียบเทียบกับรายได้ในปี 2564 ที่มีรายได้ธุรกิจให้เช่าจำนวน 27.52 ล้านบาท ทั้งนี้การเพิ่มขึ้นของรายได้ดังกล่าวเนื่องจากกลุ่มลูกค้าภาครัฐได้เลือกต่ออายุสัญญาเช่าอุปกรณ์กับทางบริษัทเป็นจำนวนมาก รวมทั้งสิ้น 8 สัญญา มูลค่าก่อนภาษีรวม 90.37 ล้านบาท ซึ่งบริษัทรับรู้เป็นรายได้ในปี 2565 ทั้งสิ้น 50.36 ล้านบาท อย่างไรก็ตามการต่ออายุสัญญาเช่าอุปกรณ์จะเป็นการต่ออายุสัญญาเช่าแบบระยะสั้น โดยจะครบกำหนดสัญญาเช่าที่ต่ออายุประมาณปลายปี 2566

สำหรับรายได้จากธุรกิจให้เช่าระบบคอมพิวเตอร์และอุปกรณ์ต่อพ่วงสำหรับปี 2566 บริษัทมีรายได้จากธุรกิจให้เช่าจำนวน 50.34 ล้านบาท คิดเป็นสัดส่วนรายได้เมื่อเทียบกับรายได้จากการขายและให้บริการเท่ากับร้อยละ 4.01 และคิดเป็นอัตราการลดลงร้อยละ 33.39 เมื่อเปรียบเทียบกับรายได้จากธุรกิจให้เช่าในช่วงปี 2565 ทั้งนี้การลดลงของรายได้ค่าเช่ามาจากการที่บริษัทไม่ได้ลูกค้าในกลุ่มธุรกิจให้เช่ามาทดแทนลูกค้าให้เช่ารายเดิมที่สิ้นสุดสัญญาเช่าและไม่ได้ต่อสัญญาเช่ากับทางบริษัท รวมถึงสัญญาเช่าใหม่ที่มีผลบังคับใช้ในปี 2566 ส่วนใหญ่เป็นสัญญาประเภทการเช่าดำเนินงาน ซึ่งบริษัทต้องทยอยรับรู้รายได้ตลอดช่วงเวลาที่ให้เช่า

<u>รายได้อื่น</u>

โครงสร้างรายได้อื่นของบริษัทสำหรับงวดปีสิ้นสุด 31 ธันวาคม ปี 2564 ปี 2565 และ ปี 2566

รายได้อื่น (ล้านบาท)	ปี 2564	ปี 2565	ปี 2566
ดอกเบี้ยรับ	4.75	4.34	4.43
ดอกเบี้ยรับ-ลูกหนี้ตามสัญญาเช่า	7.93	4.47	2.22
กำไร(ขาดทุน)จากการจำหน่ายทรัพย์สิน	-	0.09	0.02
กำไรขาดทุนปริวรรตเงินตรา (กำไรขาดทุนจากอัตราแลกเปลี่ยน)	0.00	0.32	0.43
กำไรจากการจำหน่ายตราสารหนี้	-	-	0.44
รายได้ค่าเช่า	0.83	-	-
รายได้ส่งเสริมการขาย (รายได้ Marketing support จากเจ้าของตราสินค้า)	3.89	0.65	-
รายได้เบ็ดเตล็ด*	6.93	0.14	5.74
รายได้เงินเยียวยาภาครัฐ	1.13	0.33	-
เงินคืนจากค่าปรับ	0.45	-	-
กำไร(ขาดทุน)จากการขายสินทรัพย์ให้เช่า**	4.54	1.69	6.80
รวมรายได้อื่น	**30.45**	**12.02**	**20.09**

หมายเหตุ : *รายได้เบ็ดเตล็ดในปี 2564 ที่เพิ่มสูงขึ้นเนื่องจาก Supplier ไม่มาติดต่อวางบิลเรียกเก็บและบริษัทไม่สามารถติดต่อเพื่อดำเนินการจ่ายชำระได้เป็นเวลานาน สำหรับรายได้เบ็ดเตล็ดในปี 2565 และปี 2566 ส่วนใหญ่เป็นรายได้จากการที่บริษัทเรียกคืนและจำหน่ายสินทรัพย์ที่ให้เช่าเมื่อครบกำหนดสัญญาเช่า และเนื่องจากบริษัทฯ ไม่มีข้อมูลที่เพียงพอในการประเมินราคาทรัพย์สิน ณ วันที่สัญญาเช่าเริ่มมีผล บริษัทฯ จึงเลือกประเมินราคาทรัพย์สินที่เรียกคืน ด้วยวิธีราคาตลาด ณ ช่วงเวลานั้น และบันทึกสินทรัพย์ที่เรียกคืนด้วย

ราคาตลาดดังกล่าวเป็นสินทรัพย์หมุนเวียนอื่น และรับรู้เป็นรายได้เบ็ดเตล็ดในจำนวนที่บันทึกมูลค่าสินทรัพย์ทั้งจำนวน

**เป็นกำไร (ขาดทุน) จากการขายสินทรัพย์ที่ให้เช่าที่ครบกำหนดอายุสัญญาเช่า จากผลต่างระหว่างราคาขายสินทรัพย์กับมูลค่าทางบัญชีของสินทรัพย์ที่ขายซึ่งได้รับรู้ต้นทุนตามสัญญาเช่าหมดแล้ว

รายได้อื่นของบริษัทส่วนใหญ่ประกอบไปด้วย ดอกเบี้ยรับจากเงินฝากธนาคาร ดอกเบี้ยรับตามสัญญาเช่าเงินทุน รายได้จากการขายสินทรัพย์ให้เช่าเมื่อสัญญาเช่าครบกำหนด และกำไร(ขาดทุน)จากการจำหน่ายทรัพย์สิน เป็นต้น

ในปี 2564 ถึงปี 2566 บริษัทมีรายได้อื่นเท่ากับ 30.45 ล้านบาท 12.02 ล้านบาท และ 20.09 ล้านบาท ตามลำดับ คิดเป็นสัดส่วนร้อยละ 3.50 ร้อยละ 1.17 และร้อยละ 1.60 ของรายได้จากการขายและให้บริการของบริษัท ตามลำดับ

โดยในปี 2565 บริษัทมีรายได้อื่นลดลงร้อยละ 60.53 เมื่อเปรียบเทียบกับรายได้อื่นในปี 2564 ที่มีรายได้อื่นจำนวน 30.45 ล้านบาท ทั้งนี้รายได้อื่นที่ลดลงในปี 2565 สาเหตุจากบริษัทมีรายได้จากการจำหน่ายทรัพย์สินอุปกรณ์คอมพิวเตอร์ให้เช่าลดลงเมื่อเทียบกับปี 2564 และจากการลดลงของรายได้เบ็ดเตล็ด (รายได้อื่นจากการที่ Supplier ไม่มาติดต่อวางบิลเรียกเก็บและบริษัทไม่สามารถติดต่อเพื่อดำเนินการจ่ายชำระได้เป็นเวลานาน) รวมถึงจากการลดลงของรายได้ส่งเสริมการขายจากการได้รับเงินสนับสนุนจากเจ้าของตราสินค้าที่บริษัทได้รับในปี 2564

สำหรับรายได้อื่นในปี 2566 บริษัทมีรายได้อื่นจำนวน 20.09 ล้านบาท คิดเป็นสัดส่วนรายได้เมื่อเทียบกับรายได้จากการขายและให้บริการเท่ากับร้อยละ 1.60 และคิดเป็นอัตราการเพิ่มขึ้นร้อยละ 67.13 เมื่อเปรียบเทียบกับรายได้อื่นในปี 2565 ส่วนใหญ่เป็นรายได้อื่นที่เพิ่มขึ้นจากการขายสินทรัพย์ให้เช่าที่เมื่อหมดสัญญาเช่าแล้วบริษัทได้ขายสินทรัพย์ให้เช่าดังกล่าวแก่ลูกค้าโดยมีจำนวนเพิ่มขึ้น 5.11 ล้านบาท และการเพิ่มขึ้นของรายได้เบ็ดเตล็ด ซึ่งส่วนใหญ่เป็นรายได้จากการรับรู้มูลค่าสินค้าเก็บคืนซึ่งประเมินมูลค่าโดยอ้างอิงจากราคาตลาดเมื่อสิ้นสุดสัญญาเช่า จำนวน 3.58 ล้านบาท บริษัทจะประเมินมูลค่าสินค้าเช่าที่เก็บคืนโดยพิจารณาจากผู้ขายในตลาดที่ขายอุปกรณ์ในสภาพที่ใกล้เคียงกับสินค้าของบริษัทอย่างน้อย 2 ราย

<u>ต้นทุนขายและให้บริการและกำไรขั้นต้น</u>

1) <u>ต้นทุนขายและให้บริการ</u>

โครงสร้างต้นทุนของธุรกิจจำหน่ายและติดตั้ง ต้นทุนธุรกิจ MA และต้นทุนธุรกิจให้เช่าของบริษัทสำหรับงวดปีสิ้นสุด 31 ธันวาคม ปี 2564 ปี 2565 และ ปี 2566

โครงสร้างต้นทุน	งบการเงิน					
(หน่วย : ล้านบาท)	2564	ร้อยละ	2565	ร้อยละ	2566	ร้อยละ
ต้นทุนธุรกิจจำหน่ายและติดตั้ง	616.52	92.16	725.54	90.04	897.42	92.95
ต้นทุนธุรกิจ MA	30.77	4.60	51.25	6.36	58.68	6.08
ต้นทุนธุรกิจให้เช่า	21.71	3.24	28.98	3.60	9.40	0.97
รวมต้นทุนขายและให้บริการ	**669.00**	**100.00**	**805.77**	**100.00**	**965.50**	**100.00**

ต้นทุนขายและให้บริการรวมของบริษัทแบ่งได้เป็น 3 กลุ่มตามประเภทธุรกิจหลัก ประกอบด้วย 1) ต้นทุนขายของธุรกิจจำหน่ายและติดตั้ง ในสัดส่วนประมาณร้อยละ 90 - 93 ของต้นทุนขายและให้บริการรวม 2) ต้นทุนขายจากธุรกิจ MA คิดเป็นสัดส่วนประมาณร้อยละ 5 - 6 ของต้นทุนขายและให้บริการรวม และ 3) ต้นทุนจากธุรกิจให้เช่า คิดเป็นสัดส่วนประมาณร้อยละ 1 - 4 ของต้นทุนขายและให้บริการรวม โดยส่วนประกอบหลักของต้นทุนในการจำหน่ายและติดตั้งอุปกรณ์ ได้แก่ ค่าสินค้าสำเร็จรูป ซึ่งประกอบด้วย คอมพิวเตอร์, โน้ตบุ๊ก, จอมอนิเตอร์, สายไฟ, อุปกรณ์ต่อพ่วง

วัสดุสิ้นเปลือง และต้นทุนค่าแรงงานติดตั้ง ทั้งส่วนที่เป็นต้นทุนค่าบริการของบริษัท outsource และค่าตอบแทนพนักงานของบริษัท ซึ่งประกอบด้วยเงินเดือน ค่าล่วงเวลา โบนัส สวัสดิการพนักงาน เป็นต้น

สำหรับส่วนประกอบหลักของต้นทุนการให้บริการดูแลบำรุงรักษาและซ่อมแซม ประกอบไปด้วย ต้นทุนค่าวัสดุอุปกรณ์ในการดูแลบำรุงรักษาและซ่อมแซม ทั้งอุปกรณ์จ่ายไฟ, สายไฟ, อุปกรณ์ต่อพ่วง วัสดุสิ้นเปลือง และต้นทุนค่าบริการของบริษัท outsource และค่าตอบแทนพนักงานของบริษัท ซึ่งประกอบด้วยเงินเดือน ค่าล่วงเวลา โบนัส สวัสดิการพนักงาน เป็นต้น

สำหรับต้นทุนการให้บริการให้เช่าระบบคอมพิวเตอร์ ประกอบไปด้วย คอมพิวเตอร์, โน้ตบุ๊ก, สายไฟ, อุปกรณ์ต่อพ่วงของระบบคอมพิวเตอร์ที่ให้เช่า รวมถึงเงินเดือน และค่าแรงทั้งส่วนของต้นทุนค่าบริการจากบริษัท outsource รวมถึงค่าตอบแทนพนักงานของบริษัทเพื่อไปติดตั้งอุปกรณ์ให้เช่า (ถ้ามี) เป็นต้น

2) <u>กำไรขั้นต้น</u>

กำไรขั้นต้นและอัตรากำไรขั้นต้นของธุรกิจจำหน่ายและติดตั้ง ต้นทุนธุรกิจ MA และต้นทุนธุรกิจให้เช่าของบริษัทสำหรับงวดปีสิ้นสุด 31 ธันวาคม ปี 2564 ปี 2565 และ ปี 2566

กำไรขั้นต้นและอัตรากำไรขั้นต้น (หน่วย : ล้านบาท)	งบการเงิน					
	2564		2565		2566	
	กำไรขั้นต้น	อัตรากำไรขั้นต้น	กำไรขั้นต้น	อัตรากำไรขั้นต้น	กำไรขั้นต้น	อัตรากำไรขั้นต้น
กำไรขั้นต้นธุรกิจจำหน่ายและติดตั้ง	168.03	21.42%	141.50	16.32%	211.39	19.06%
กำไรขั้นต้นธุรกิจ MA	28.34	47.94%	31.62	38.16%	38.49	39.61%
กำไรขั้นต้นธุรกิจให้เช่า	5.82	21.14%	46.59	61.65%	40.94	81.33%
รวมกำไรขั้นต้นจากการขายและให้บริการ	**202.19**	**23.21%**	**219.71**	**21.43%**	**290.82**	**23.15%**

บริษัทมีกำไรขั้นต้นในปี 2564 ถึงปี 2566 เท่ากับ 202.19 ล้านบาท 219.71 ล้านบาท และ 290.82 ล้านบาท ตามลำดับ ซึ่งกำไรขั้นต้นมีการเปลี่ยนแปลงตามการเปลี่ยนแปลงของรายได้จากการขายและให้บริการของบริษัท โดยคิดเป็นอัตรากำไรขั้นต้นเท่ากับร้อยละ 23.21 ร้อยละ 21.43 และร้อยละ 23.15 ตามลำดับ

ซึ่งในปี 2565 บริษัทมีอัตรากำไรขั้นต้นเท่ากับร้อยละ 21.43 ลดลงเล็กน้อยจากปี 2564 ที่มีอัตรากำไรขั้นต้นร้อยละ 23.21 เนื่องจากในปี 2565 บริษัทมีอัตรากำไรขั้นต้นจากธุรกิจจำหน่ายและติดตั้งซึ่งเป็นธุรกิจที่มีสัดส่วนรายได้ที่สูงเมื่อเทียบกับธุรกิจอื่น โดยมีอัตรากำไรขั้นต้นลดลงจากร้อยละ 21.42 ในปี 2564 เป็นร้อยละ 16.32 ในปี 2565 ประกอบกับบริษัทมีอัตรากำไรขั้นต้นจากธุรกิจ MA ลดลงจากร้อยละ 47.94 ในปี 2564 ลดลงเหลือร้อยละ 38.16 ในปี 2565 ถึงแม้ในทางกลับกันอัตรากำไรขั้นต้นของธุรกิจให้เช่าระบบคอมพิวเตอร์ ซึ่งส่วนใหญ่เป็นการต่ออายุสัญญาให้เช่าเพิ่มสูงขึ้นมากจากร้อยละ 21.14 ในปี 2564 เป็นร้อยละ 61.65 ในปี 2565 ประกอบกับสัดส่วนรายได้จากธุรกิจให้เช่าเพิ่มมากขึ้นเมื่อเปรียบเทียบกับสัดส่วนรายได้ธุรกิจให้เช่าในปี 2564 แต่ผลของอัตรากำไรขั้นต้นที่ลดลงจากธุรกิจจำหน่ายและติดตั้งและธุรกิจ MA ส่งผลกระทบมากกว่า จึงทำให้อัตรากำไรขั้นต้นในปี 2565 ลดลงเมื่อเปรียบเทียบกับอัตรากำไรขั้นต้นในปี 2564

สำหรับปี 2566 บริษัทมีกำไรขั้นต้น เท่ากับ 290.82 ล้านบาท คิดเป็นอัตรากำไรขั้นต้นเท่ากับร้อยละ 23.15 เพิ่มขึ้นเมื่อเปรียบเทียบกับช่วงปี 2565 ที่มีอัตรากำไรขั้นต้นร้อยละ 21.43 เนื่องจากในช่วงปี 2566 บริษัทได้งานการต่ออายุสัญญาโครงการในธุรกิจให้เช่าที่มีอัตรากำไรขั้นต้นค่อนข้างสูง เนื่องจากบริษัทรับรู้ต้นทุนทั้งหมดซึ่งได้แก่ ต้นทุนสินทรัพย์ที่เช่าและต้นทุนในการเก็บเครื่องตั้งแต่การให้เช่าเริ่มแรก ดังนั้นการต่ออายุสัญญาบริษัทจึงมีต้นทุนบริการค่อนข้างน้อยมาก ได้แก่ ต้นทุนตรวจเช็คสภาพเครื่องและต้นทุนซ่อมแซมบำรุงรักษาช่วงต่อสัญญาเช่า โดยมีอัตรากำไร

ขั้นต้นของธุรกิจให้เช่าในช่วงปี 2566 เป็นจำนวนร้อยละ 81.33 ในขณะที่ในปี 2565 บริษัทมีกำไรขั้นต้นในกลุ่มธุรกิจให้เช่าเพียงร้อยละ 61.65 ประกอบกับในช่วงปี 2566 บริษัทมีอัตรากำไรขั้นต้นจากธุรกิจจำหน่ายและติดตั้งอุปกรณ์ซึ่งเป็นกลุ่มธุรกิจที่มีสัดส่วนรายได้ที่สูงเมื่อเปรียบเทียบกับกลุ่มธุรกิจอื่นที่เพิ่มสูงขึ้นจากปี 2565 โดยมีอัตรากำไรขั้นต้นเฉลี่ยร้อยละ 19.06 สูงกว่าช่วงปี 2565 ที่มีอัตรากำไรขั้นต้นเป็นจำนวนร้อยละ 16.32 จึงส่งผลให้อัตรากำไรขั้นต้นในปี 2566 เพิ่มขึ้นเมื่อเปรียบเทียบกับปี 2565 โดยรายละเอียดการเปลี่ยนแปลงของกำไรขั้นต้นในแต่ละกลุ่มธุรกิจมีดังนี้

2.1) <u>กำไรขั้นต้นธุรกิจจำหน่ายและติดตั้ง</u>

ในช่วงปี 2564 ถึงปี 2566 บริษัทมีกำไรขั้นต้นในธุรกิจจำหน่ายและติดตั้งเป็นจำนวน 168.03 ล้านบาท 141.50 ล้านบาท และ 211.39 ล้านบาท ตามลำดับ คิดเป็นอัตรากำไรขั้นต้นต่อรายได้จากการจำหน่ายและติดตั้งอุปกรณ์ เท่ากับร้อยละ 21.42 ร้อยละ 16.32 และร้อยละ 19.06 ตามลำดับ

ปี 2565 บริษัทมีอัตรากำไรขั้นต้นร้อยละ 16.32 ลดลงเมื่อเปรียบเทียบกับอัตรากำไรขั้นต้นในปี 2564 สาเหตุหลักมาจากโครงการใหญ่ที่บริษัทประมูลได้และมีการส่งมอบสินค้าในระหว่างปี 2565 มีอัตรากำไรขั้นต้นค่อนข้างต่ำเมื่อเปรียบเทียบกับโครงการอื่นๆ ของบริษัท ประกอบกับผู้ประกอบการที่เป็นคู่แข่งขันของบริษัทมีความต้องการที่จะชนะการประมูลให้ได้งานเพื่อให้ผลการดำเนินงานของบริษัทตนเองกลับมาเพิ่มสูงขึ้นภายหลังจากที่ผู้ประกอบการทุกรายได้รับผลกระทบจากการแพร่ระบาดของเชื้อโควิด-19 ทำให้การแข่งขันทางด้านราคาในการประมูลงานโครงการในปี 2565 ค่อนข้างรุนแรงกว่าช่วงที่ผ่านมา ส่งผลให้งานโครงการที่บริษัทประมูลได้มีอัตรากำไรขั้นต้นลดลงเมื่อเทียบกับอัตรากำไรขั้นต้นของธุรกิจจำหน่ายและติดตั้งในปี 2564

สำหรับปี 2566 บริษัทมีกำไรขั้นต้นของธุรกิจจำหน่ายและติดตั้งที่เกี่ยวข้องกับระบบเทคโนโลยีสารสนเทศและระบบเครือข่าย จำนวน 211.39 ล้านบาท คิดเป็นอัตรากำไรขั้นต้นร้อยละ 19.06 มีจำนวนที่เพิ่มขึ้นเมื่อเปรียบเทียบกับอัตรากำไรขั้นต้นในปี 2565 เนื่องจากในช่วงปี 2566 บริษัทได้งานโครงการพัฒนาระบบนิเวศน์ศูนย์ดิจิทัลชุมชนอย่างยั่งยืน กิจกรรมที่ 1 จัดให้มีศูนย์บริการอินเตอร์เน็ตสาธารณะ (“ศูนย์ดิจิทัลชุมชน”) ซึ่งเป็นโครงการขนาดใหญ่ มีอัตรากำไรขั้นต้นเฉลี่ยที่สูงกว่าค่าเฉลี่ยของอัตรากำไรขั้นต้นของโครงการใหญ่ๆ ในปี 2565 ได้แก่ โครงการจำหน่ายและติดตั้ง Server ของ สวทช. โครงการจำหน่ายอุปกรณ์คอมพิวเตอร์พร้อมซอฟต์แวร์ และอุปกรณ์ต่อพ่วงเพื่อการศึกษา รวมถึงโครงการจำหน่ายอุปกรณ์ต่อพ่วงประเภทเครื่องพิมพ์และหมึกพิมพ์ จึงส่งผลให้อัตรากำไรขั้นต้นของธุรกิจจำหน่ายและติดตั้งปี 2566 เพิ่มสูงขึ้นเมื่อเปรียบเทียบกับช่วงเวลาเดียวกันของปี 2565

2.2) <u>กำไรขั้นต้นธุรกิจ MA</u>

ในช่วงปี 2564 ถึงปี 2566 บริษัทมีกำไรขั้นต้นของธุรกิจ MA ระบบคอมพิวเตอร์และอุปกรณ์ต่อพ่วง เป็นจำนวน 28.34 ล้านบาท 31.63 ล้านบาท และ 38.49 ล้านบาท ตามลำดับ คิดเป็นอัตรากำไรขั้นต้นต่อรายได้ธุรกิจ MA ระบบคอมพิวเตอร์และอุปกรณ์ต่อพ่วง เท่ากับร้อยละ 47.94 ร้อยละ 38.16 และร้อยละ 39.61 ตามลำดับ

สำหรับปี 2565 สาเหตุหลักที่ส่งผลให้ธุรกิจ MA มีอัตรากำไรขั้นต้นลดลงจากปี 2564 เนื่องจากมีการเบิกใช้อุปกรณ์ต่อพ่วงเพื่อเปลี่ยนแทนให้กับลูกค้าและมีการเบิกใช้อะไหล่ที่จำเป็นต้องใช้สำหรับงานบริการบำรุงรักษาและซ่อมแซม ซึ่งผันแปรตามอายุการใช้งานของระบบ Software and Storage ที่ลูกค้าใช้งานอยู่สูงกว่าปีก่อนหน้า ทำให้ภาพรวมของอัตรากำไรขั้นต้นของธุรกิจ MA ลดลงในปี 2565

กำไรขั้นต้นของธุรกิจ MA ในปี 2566 มีอัตรากำไรขั้นต้นสูงกว่าปี 2565 เนื่องจากการเบิกใช้อะไหล่จำนวนมากที่จำเป็นต้องใช้ในงานบริการดูแลรักษาและซ่อมบำรุงอุปกรณ์ในโครงการ MA Data Center ให้แก่ทาง สพฐ. เกิดขึ้นในปี 2565 ในขณะที่ในปี 2566 มีการเบิกใช้อุปกรณ์บางรายการเท่านั้นที่มีมูลค่าที่เป็นสาระสำคัญ

2.3) <u>กำไรขั้นต้นธุรกิจให้เช่าระบบคอมพิวเตอร์และอุปกรณ์ต่อพ่วง</u>

ในช่วงปี 2564 ถึงปี 2566 บริษัทมีกำไรขั้นต้นธุรกิจให้เช่า เป็นจำนวน 5.82 ล้านบาท 46.59 ล้านบาท และ 40.94 ล้านบาท ตามลำดับ หรือคิดเป็นอัตรากำไรขั้นต้นต่อรายได้ธุรกิจให้เช่า เท่ากับร้อยละ 21.14 ร้อยละ 61.65 และร้อยละ 81.33 ตามลำดับ

สำหรับปี 2565 สาเหตุหลักที่ธุรกิจให้เช่ามีอัตรากำไรขั้นต้นสูงกว่าปี 2564 เนื่องจากลูกค้าสัญญาเช่าเดิมต่ออายุสัญญาเช่ากับทางบริษัทรวมทั้งสิ้น 8 สัญญา มูลค่าก่อนภาษีรวม 90.37 ล้านบาท และเป็นโครงการเช่าอุปกรณ์คอมพิวเตอร์ที่ได้อัตรากำไรขั้นต้นเท่ากับร้อยละ 80.71 ซึ่งเป็นอัตราที่ค่อนข้างสูงเนื่องจากต้นทุนในการต่อสัญญาเช่าจะมีมูลค่าที่ต่ำเมื่อเทียบกับการรับรู้ต้นทุนจากมูลค่าสินค้าเมื่อวันเริ่มต้นสัญญาให้เช่าใหม่

สำหรับปี 2566 สาเหตุหลักที่ส่งผลให้กลุ่มธุรกิจให้บริการเช่า มีอัตรากำไรขั้นต้นเป็นจำนวนร้อยละ 81.33 เพิ่มขึ้นเมื่อเทียบกับช่วงปี 2565 ที่มีอัตราร้อยละ 61.65 สาเหตุเนื่องจากบริษัทยังคงมีรายได้ให้เช่าระบบคอมพิวเตอร์ในรูปแบบของการต่ออายุสัญญาเช่า ซึ่งการต่อสัญญาเช่าจะมีต้นทุนต่ำและอัตรากำไรขั้นต้นสูงกว่าการทำสัญญาเช่าเริ่มแรก และเป็นโครงการที่มีอัตรากำไรขั้นต้นค่อนข้างสูงมากต่อเนื่องจากปี 2565

<u>ต้นทุนในการจัดจำหน่าย และค่าใช้จ่ายในการบริหาร</u>

<u>ต้นทุนในการจัดจำหน่าย</u>

ต้นทุนในการจัดจำหน่ายของบริษัทเป็นค่าใช้จ่ายที่เกี่ยวข้องในการนำเสนอสินค้าและบริการให้แก่ลูกค้า ซึ่งได้แก่ เงินเดือน ค่าแรง ค่าเบี้ยเลี้ยงพนักงานฝ่ายขาย, ค่าส่งเสริมการขาย, ค่าบริการหลังการขาย, ค่าขนส่งและค่าน้ำมัน และค่ารับรอง เป็นต้น โดยค่าใช้จ่ายในการขายที่สำคัญได้แก่ เงินเดือน ค่าแรง ค่าเบี้ยเลี้ยงพนักงานฝ่ายขาย คิดเป็นสัดส่วนประมาณร้อยละ 55 - 65 ของต้นทุนในการจัดจำหน่าย รองลงมาคือค่าใช้จ่ายในการส่งเสริมการขาย คิดเป็นสัดส่วนประมาณร้อยละ 11 - 14 ของต้นทุนในการจัดจำหน่าย โดยในปี 2564 ถึงปี 2566 บริษัทมีต้นทุนในการจัดจำหน่าย เท่ากับ 29.35 ล้านบาท 33.18 ล้านบาท และ 40.61 ล้านบาท ตามลำดับ คิดเป็นอัตรา ร้อยละ 3.37 ร้อยละ 3.24 และร้อยละ 3.23 ของรายได้จากการขายและการให้บริการ ตามลำดับ

สำหรับปี 2565 บริษัทมีต้นทุนในการจัดจำหน่ายจำนวน 33.18 ล้านบาท โดยเพิ่มขึ้นเป็นจำนวน 3.83 ล้านบาท เมื่อเปรียบเทียบกับต้นทุนในการจัดจำหน่ายในปี 2564 สาเหตุเนื่องมาจากการเพิ่มขึ้นของเงินเดือน ค่าแรง เบี้ยเลี้ยง และโบนัสของพนักงานฝ่ายขายประจำปีของบริษัท

สำหรับงวดปี 2566 บริษัทมีต้นทุนในการจัดจำหน่ายจำนวน 40.61 ล้านบาท คิดเป็นอัตราร้อยละ 3.23 ของรายได้จากการขายและการให้บริการ โดยเพิ่มขึ้นเป็นจำนวน 7.42 ล้านบาท เมื่อเปรียบเทียบกับต้นทุนในการจัดจำหน่ายในช่วงปี 2565 สาเหตุเนื่องมาจากการเพิ่มขึ้นของค่าขนส่งสินค้าจำนวน 4.12 ล้านบาท ตามรายได้จากการขายและให้บริการที่เพิ่มขึ้นและงานโครงการให้เช่าแท็บเล็ตที่มีการกระจายสินค้าไปหลายพื้นที่ทั่วประเทศ รวมถึงเงินเดือน ค่าแรง เบี้ยเลี้ยง โบนัส และสวัสดิการอื่นๆ ของพนักงานฝ่ายขายเป็นจำนวน 1.92 ล้านบาท และการเพิ่มขึ้นของค่ารับรองจำนวน 0.30 ล้านบาท จากการที่บริษัทต้องเลี้ยงรับรองลูกค้าเพิ่มขึ้นจากรายได้ที่เพิ่มขึ้นเมื่อเปรียบเทียบกับรายได้กับปี 2565

<u>ค่าใช้จ่ายในการบริหาร</u>

ค่าใช้จ่ายในการบริหารของบริษัทส่วนใหญ่เป็นค่าใช้จ่ายเกี่ยวกับเงินเดือนและสวัสดิการของพนักงานในส่วนสำนักงานและผู้บริหาร, ค่าเสื่อมราคาของสินทรัพย์สิทธิการใช้ อาคารสำนักงาน อาคารคลังสินค้าและยานพาหนะ, ค่าเสื่อมราคาอุปกรณ์สำนักงาน และยานพาหนะ, ค่าที่ปรึกษา, ค่าบริการบริหารงานโครงการ, ค่าบริหารคลังสินค้า, ค่า

ไฟฟ้า น้ำประปา ค่าโทรศัพท์และค่าใช้จ่ายสำนักงาน โดยค่าใช้จ่ายในการบริการที่สำคัญได้แก่ เงินเดือน ค่าแรง โบนัส และสวัสดิการของพนักงานและผู้บริหาร คิดเป็นสัดส่วนประมาณร้อยละ 48, ค่าเสื่อมราคาของสินทรัพย์สิทธิการใช้อาคารสำนักงาน อาคารคลังสินค้าและยานพาหนะ และค่าเสื่อมราคาอุปกรณ์สำนักงาน และยานพาหนะรวมประมาณร้อยละ 15, และค่าสอบบัญชีและค่าที่ปรึกษาประมาณร้อยละ 11 ของค่าใช้จ่ายในการบริหารทั้งหมด

ในปี 2564 ถึงปี 2566 บริษัทมีค่าใช้จ่ายในการบริหารเท่ากับ 66.08 ล้านบาท 73.15 ล้านบาท และ 72.45 ล้านบาท ตามลำดับ คิดเป็นร้อยละ 7.58 ร้อยละ 7.13 และร้อยละ 5.77 ของรายได้จากการขายและการให้บริการ ตามลำดับ

สำหรับค่าใช้จ่ายในการบริหารในปี 2565 ที่เพิ่มขึ้นเป็นจำนวน 7.07 ล้านบาท เมื่อเปรียบเทียบกับค่าใช้จ่ายในการบริหารในปี 2564 สาเหตุหลักของค่าใช้จ่ายในการบริหารที่เพิ่มขึ้นมาจากการที่บริษัทมีเงินเดือน ค่าแรง ค่าล่วงเวลาและสวัสดิการพนักงานและผู้บริหารของฝ่ายบริหารเพิ่มขึ้นเป็นจำนวน 11.72 ล้านบาท จากการปรับโครงสร้างเงินเดือนและจำนวนพนักงานฝ่ายบริหารในปี 2565 เพื่อรองรับการขยายตัวในการดำเนินธุรกิจของบริษัทในอนาคต

สำหรับค่าใช้จ่ายในการบริหารปี 2566 มีจำนวน 72.45 ล้านบาท คิดเป็นอัตราร้อยละ 5.77 ของรายได้จากการขายและให้บริการ โดยลดลงเล็กน้อยเป็นจำนวน 0.71 ล้านบาท เมื่อเปรียบเทียบกับค่าใช้จ่ายในการบริหารในช่วงปี 2565 สาเหตุมาจากการลดลงของค่าที่ปรึกษาในการนำบริษัทเข้าจดทะเบียนในตลาดหลักทรัพย์ฯ เนื่องจากในช่วงปี 2565 เป็นช่วงที่บริษัทอยู่ในช่วงเตรียมตัวเข้าจดทะเบียนในตลาดหลักทรัพย์ฯ จึงมีค่าที่ปรึกษาจำนวนที่มากกว่าปี 2566 ที่อยู่ในช่วงดำเนินการยื่นคำขออนุญาตและอยู่ระหว่างการพิจารณาของสำนักงาน ก.ล.ต.

<u>ต้นทุนทางการเงิน</u>

ต้นทุนทางการเงินเกือบทั้งหมดของบริษัทเป็นต้นทุนทางการเงินที่เกิดจากหนี้สินตามสัญญาเช่าที่ดิน อาคารและยานพาหนะ ส่วนที่เหลือเป็นดอกเบี้ยจ่ายที่เกิดจากการกู้ยืมระยะสั้นในลักษณะตั๋วสัญญาใช้เงินเพื่อรักษาสภาพคล่องของกระแสเงินสดของบริษัทในบางงวดงบการเงิน

ต้นทุนทางการเงินของบริษัทในปี 2564 ถึงปี 2566 เท่ากับ 0.92 ล้านบาท 1.18 ล้านบาท และ 1.46 ล้านบาท ตามลำดับ หรือคิดเป็นสัดส่วนร้อยละ 0.11 ร้อยละ 0.12 และ ร้อยละ 0.12 ของรายได้จากการขายและการให้บริการ ตามลำดับ โดยต้นทุนทางการเงินของบริษัทมีแนวโน้มเพิ่มขึ้นมาโดยตลอดในช่วงเวลาดังกล่าว ซึ่งเป็นผลมาจากการที่บริษัทมีต้นทุนทางการเงินจากสัญญาเช่าตามจำนวนหนี้สินตามสัญญาเช่าที่เพิ่มขึ้นอย่างต่อเนื่องโดยเฉพาะในปี 2565 บริษัทมีหนี้สินตามสัญญาเช่าที่มีต้นทุนทางการเงินจำนวน 35.75 ล้านบาท เพิ่มสูงขึ้นจากปี 2564 ที่มีหนี้สินตามสัญญาเช่าที่มีต้นทุนทางการเงินจำนวน 26.63 ล้านบาท

สำหรับต้นทุนทางการเงินปี 2566 มีจำนวน 1.46 ล้านบาท คิดเป็นอัตราร้อยละ 0.12 ของรายได้จากการขายและให้บริการ โดยเพิ่มขึ้นจำนวน 0.28 ล้านบาท เมื่อเปรียบเทียบกับต้นทุนทางการเงินในช่วงปี 2565 สาเหตุหลักที่ต้นทุนทางการเงินเพิ่มขึ้นเนื่องมาจากบริษัทมีดอกเบี้ยที่เกิดจากตั๋วสัญญาใช้เงินเพิ่มขึ้นจำนวน 0.51 ล้านบาท และมีดอกเบี้ยจ่ายที่เกิดจากสัญญาเช่าเงินทุนลดลงจำนวน 0.23 ล้านบาท จากการที่บริษัทมีการผ่อนชำระเงินต้นจึงทำให้ภาระเงินต้นที่นำมาคำนวณดอกเบี้ยลดลง โดย ณ วันที่ 31 ธันวาคม 2566 บริษัทมีหนี้สินสัญญาเช่าคงเหลือจำนวน 28.50 ล้านบาท ลดลงเป็นจำนวน 7.25 ล้านบาท เมื่อเทียบกับช่วงปี 2565 ที่มีหนี้สินตามสัญญาเช่าที่มีต้นทุนทางการเงินจำนวน 35.75 ล้านบาท

<u>กำไรสุทธิและอัตรากำไรสุทธิ</u>

บริษัทมีกำไรสุทธิในปี 2564 ถึงปี 2566 เท่ากับ 110.53 ล้านบาท 99.24 ล้านบาท และ 156.59 ล้านบาท ตามลำดับ คิดเป็นอัตรากำไรสุทธิเท่ากับร้อยละ 12.26 ร้อยละ 9.57 และร้อยละ 12.27 ตามลำดับ

กำไรสุทธิและอัตรากำไรสุทธิของบริษัทสำหรับงวดปีสิ้นสุด 31 ธันวาคม ปี 2564 ปี 2565 และ ปี 2566

กำไรสุทธิและอัตรากำไรสุทธิ (หน่วย : ล้านบาท)	งบการเงิน		
	2564	2565	2566
กำไรสุทธิ	110.53	99.24	156.59
อัตรากำไรสุทธิ (%)	12.26%	9.57%	12.27%

<u>อัตราผลตอบแทนของผู้ถือหุ้น</u>

บริษัทมีอัตราผลตอบแทนส่วนของผู้ถือหุ้นปี 2564 ถึงปี 2566 เท่ากับ ร้อยละ 12.92 ร้อยละ 14.00 และ ร้อยละ 31.77 ตามลำดับ โดยบริษัทมีส่วนของผู้ถือหุ้นในปี 2564 ถึงปี 2566 เท่ากับ 810.65 ล้านบาท 607.25 ล้านบาท และ 378.53 ล้านบาท ตามลำดับ

อัตราผลตอบแทนของผู้ถือหุ้นของบริษัทในปี 2565 มีอัตราผลตอบแทนเท่ากับร้อยละ 14.00 มีอัตราเพิ่มขึ้นเมื่อเทียบกับอัตราผลตอบแทนของผู้ถือหุ้นของปี 2564 เนื่องจากในช่วงปี 2565 บริษัทมีกำไรสุทธิจำนวน 99.24 ล้านบาท ซึ่งมีจำนวนที่ลดลงจากกำไรสุทธิในปี 2564 ที่มีจำนวน 110.53 ล้านบาท ถึงแม้ส่วนของผู้ถือหุ้นในปี 2565 ลดลงจากปี 2564 จากการจ่ายเงินปันผลจำนวน 470.00 ล้านบาท แต่อัตราการลดลงของส่วนของผู้ถือหุ้นมีอัตราการลดลงที่มากกว่าการลดลงของกำไรสุทธิ จึงทำให้ในปี 2565 บริษัทมีอัตราผลตอบแทนของผู้ถือหุ้นเพิ่มขึ้น

สำหรับอัตราผลตอบแทนของผู้ถือหุ้นของบริษัทในปี 2566 มีอัตราผลตอบแทนเท่ากับร้อยละ 31.77 มีอัตราเพิ่มขึ้นค่อนข้างมากเมื่อเทียบกับอัตราผลตอบแทนของผู้ถือหุ้นของปี 2565 เนื่องจากบริษัทมีกำไรสุทธิในช่วงปี 2566 สูงเป็นจำนวน 156.59 ล้านบาท ซึ่งสูงกว่ากำไรสุทธิในปี 2565 ที่มีจำนวน 99.24 ล้านบาท ประกอบกับส่วนของผู้ถือหุ้น ณ วันที่ 31 ธันวาคม 2566 ลดลงจากสิ้นปี 2565 จากการจ่ายเงินปันผลในช่วงปี 2566 จำนวน 385.31 ล้านบาท

4.3 การวิเคราะห์ฐานะทางการเงิน

<u>สินทรัพย์</u>

สินทรัพย์ของบริษัทส่วนใหญ่ประกอบด้วย ลูกหนี้การค้าและลูกหนี้หมุนเวียนอื่น, เงินสดและรายการเทียบเท่าเงินสด, อุปกรณ์สำนักงานและสินทรัพย์ให้เช่าดำเนินงาน ในสัดส่วนประมาณร้อยละ 30, ร้อยละ 17 และร้อยละ 15 ตามลำดับ บริษัทมีสินทรัพย์รวม ณ สิ้นปี 2564, 2565 และ 2566 เท่ากับ 1,070.95 ล้านบาท 795.46 ล้านบาท และ 669.76 ล้านบาท ตามลำดับ โดยสินทรัพย์หมุนเวียนของบริษัท ณ สิ้นปี 2564 ถึงปี 2566 เท่ากับ 803.11 ล้านบาท 576.80 ล้านบาท และ 409.69 ล้านบาท ตามลำดับ คิดเป็นสัดส่วนร้อยละ 74.99 ร้อยละ 72.51 และร้อยละ 61.17 ของสินทรัพย์รวม ตามลำดับ สำหรับปี 2565 บริษัทมีสินทรัพย์ลดลงร้อยละ 25.72 เมื่อเปรียบเทียบกับสิ้นปี 2564 โดยมีสาเหตุหลักมาจากการลดลงของเงินสดและรายการเทียบเท่าเงินสดจำนวน 182.72 ล้านบาท จากการจ่ายเงินปันผลให้ผู้ถือหุ้นของบริษัทในปีดังกล่าว

สำหรับปี 2566 บริษัทมีสินทรัพย์รวมเท่ากับ 669.76 ล้านบาท ลดลงคิดเป็นสัดส่วนร้อยละ 15.80 เมื่อเปรียบเทียบกับสินทรัพย์รวมสิ้นปี 2565 สาเหตุหลักที่สินทรัพย์ลดลงโดยมีสาเหตุมาจากการลดลงของเงินสดและรายการเทียบเท่าเงินสดจำนวน 96.91 ล้านบาท และการลดลงของสินทรัพย์ทางการเงินที่บริษัทมีการจำหน่ายออกไปและการไถ่ถอนหุ้นกู้จำนวน 123.58 ล้านบาท เพื่อนำเงินมาจ่ายชำระเงินปันผลให้กับผู้ถือหุ้นเป็นจำนวน 385.31 ล้านบาท โดยสามารถอธิบายรายละเอียดรายการสินทรัพย์ที่สำคัญได้ดังนี้

เงินสดและรายการเทียบเท่าเงินสด

ณ วันที่ 31 ธันวาคม 2564 ถึง 31 ธันวาคม 2566 บริษัทมีรายการเงินสดและรายการเทียบเท่าเงินสดเท่ากับ 390.48 ล้านบาท 207.76 ล้านบาท และ 110.85 ล้านบาท ตามลำดับ คิดเป็นสัดส่วน ร้อยละ 36.46 ร้อยละ 26.12 และร้อยละ 16.55 ของสินทรัพย์รวม ตามลำดับ ซึ่งรายการดังกล่าวประกอบด้วย เงินสดในมือและเงินฝากธนาคาร

รายการเงินสดและรายการเทียบเท่าเงินสดของบริษัท ณ วันที่ 31 ธันวาคม 2565 มีจำนวน 207.76 ล้านบาท คิดเป็นสัดส่วนร้อยละ 26.12 ของสินทรัพย์รวม โดยมีจำนวนลดลงเมื่อเทียบกับเงินสดและรายการเทียบเท่าเงินสด ณ สิ้นปี 2564 เป็นจำนวน 182.72 ล้านบาท เนื่องจากในช่วงระหว่างปี 2565 บริษัทมีการจ่ายเงินปันผลให้กับผู้ถือหุ้นเป็นจำนวนรวม 470.00 ล้านบาท ประกอบกับบริษัทมีกระแสเงินสดจ่ายจากการลดลงของเงินทุนหมุนเวียนในส่วนของเจ้าหนี้การค้าและเจ้าหนี้หมุนเวียนอื่นเมื่อเทียบกับ ณ สิ้นปี 2564 เป็นจำนวน 44.71 ล้านบาท ถึงแม้บริษัทจะมีกระแสเงินสดรับจากการออกหุ้นเพิ่มทุน จำนวน 170.00 ล้านบาท แต่ยังส่งผลให้ในปี 2565 บริษัทมีกระแสเงินสดลดลงเป็นจำนวน 182.72 ล้านบาท

สำหรับรายการเงินสดและรายการเทียบเท่าเงินสดของบริษัท ณ วันที่ 31 ธันวาคม 2566 มีจำนวน 110.85 ล้านบาท คิดเป็นสัดส่วนร้อยละ 16.55 ของสินทรัพย์รวม โดยมีจำนวนที่ลดลงเป็นจำนวน 96.91 ล้านบาท เนื่องจากบริษัทมีเงินสดจ่ายจากการจ่ายเงินปันผลให้กับผู้ถือหุ้นของบริษัทในช่วงปี 2566 เป็นจำนวน 385.31 ล้านบาท อย่างไรก็ตามบริษัทก็มีเงินสดรับสุทธิจากการดำเนินงานจำนวน 169.02 ล้านบาท ซึ่งประกอบด้วยกำไรสำหรับปี และการเปลี่ยนแปลงของเงินทุนหมุนเวียนในระหว่างปี และเงินสดรับจากการจำหน่ายสินทรัพย์ทางการเงินในระหว่างปีจำนวน 123.58 ล้านบาท

ลูกหนี้ค้าการค้าและลูกหนี้หมุนเวียนอื่น

ลูกหนี้การค้าและลูกหนี้หมุนเวียนอื่นเป็นลูกหนี้ที่เกิดขึ้นจากการดำเนินธุรกิจของบริษัท ซึ่งส่วนประกอบหลักของลูกหนี้การค้าและลูกหนี้หมุนเวียนอื่น โดยส่วนใหญ่เป็นลูกหนี้การค้าที่เกิดขึ้นจากการดำเนินธุรกิจของบริษัท ซึ่งจะมีการให้เครดิตเทอมแก่ลูกหนี้โดยเฉลี่ยประมาณ 30 - 90 วัน โดยมีสัดส่วนประมาณร้อยละ 96.00 ของลูกหนี้การค้าและลูกหนี้หมุนเวียนอื่นทั้งหมด ส่วนที่เหลือเป็นค่าใช้จ่ายจ่ายล่วงหน้า ได้แก่ ค่าสินค้าและค่าบริการจ่ายล่วงหน้าในสัดส่วนประมาณร้อยละ 1.94 ของลูกหนี้การค้าและลูกหนี้หมุนเวียนอื่น และเป็นรายได้และดอกเบี้ยค้างรับสัดส่วนประมาณร้อยละ 1.90 ของลูกหนี้การค้าและลูกหนี้หมุนเวียนอื่น

ณ วันที่ 31 ธันวาคม 2564 ถึง 31 ธันวาคม 2566 บริษัทมีลูกหนี้การค้าและลูกหนี้หมุนเวียนอื่นจำนวนเท่ากับ 104.65 ล้านบาท 92.25 ล้านบาท และ 199.79 ล้านบาท ตามลำดับ คิดเป็นสัดส่วน ร้อยละ 9.77 ร้อยละ 11.60 และร้อยละ 29.83 ของสินทรัพย์รวม ตามลำดับ

ลูกหนี้การค้าและลูกหนี้หมุนเวียนอื่นของบริษัท ณ วันที่ 31 ธันวาคม 2565 มีจำนวนเท่ากับ 92.25 ล้านบาท ลดลงเป็นจำนวน 12.40 ล้านบาทเมื่อเปรียบเทียบกับลูกหนี้การค้าและลูกหนี้หมุนเวียนอื่น ณ สิ้นปี 2564 ซึ่งมีสาเหตุมาจากในปี 2565 บริษัทไม่มีค่าใช้จ่ายจ่ายล่วงหน้าสำหรับงานบริการในธุรกิจ MA ที่ชำระล่วงหน้าเมื่อเริ่มสัญญาเหมือนในปี 2564

สำหรับลูกหนี้การค้าและลูกหนี้หมุนเวียนอื่นของบริษัท ณ วันที่ 31 ธันวาคม 2566 มีจำนวนเท่ากับ 199.79 ล้านบาท เพิ่มขึ้นเป็นจำนวน 107.54 ล้านบาท เมื่อเปรียบเทียบกับลูกหนี้การค้าและลูกหนี้อื่น ณ สิ้นปี 2565 ซึ่งมีสาเหตุมาจากการที่บริษัทมียอดลูกหนี้ภายใต้โครงการครุภัณฑ์ทดแทนห้องเรียน DLTV สำหรับโรงเรียนขนาดเล็ก ให้แก่หน่วยงานภาคการศึกษา มูลค่ารวม 83.63 ล้านบาท และงานจำหน่ายหมึกพิมพ์ให้แก่หน่วยงานรัฐแห่งหนึ่ง

มูลค่าสินค้ารวม 40.41 ล้านบาท ส่งผลให้บริษัทมีจำนวนคงเหลือลูกหนี้การค้าเพิ่มมากขึ้น ซึ่งบริษัทมีการให้เครดิตกับลูกหนี้จากโครงการดังกล่าวรายดังกล่าว ไม่เกิน 90 วัน

ทั้งนี้ ก่อนปี 2565 บริษัทแสดงมูลค่าลูกหนี้ตามใบแจ้งหนี้หักค่าเผื่อหนี้สงสัยจะสูญ และในปี 2565 บริษัทมีการใช้มาตรฐานการรายงานทางการเงิน ทำให้ลูกหนี้แสดงมูลค่าด้วยราคาของรายการหักค่าเผื่อขาดทุนด้านเครดิตที่คาดว่าจะเกิดขึ้น ซึ่งประเมินโดยการวิเคราะห์ประวัติการชำระหนี้ และการคาดการณ์เกี่ยวกับการชำระหนี้ในอนาคตของลูกค้าหนี้สูญจะถูกตัดจำหน่ายเมื่อเกิดขึ้น ซึ่งบริษัทมีนโยบายการให้เครดิตเทอมประมาณ 30 - 90 วัน โดยใช้แนวทางการจัดระดับความเสี่ยงของลูกค้าตามกลุ่มอายุหนี้ของลูกค้า

ในปี 2565 บริษัทบันทึกค่าเผื่อผลขาดทุนด้านเครดิตที่คาดว่าจะเกิดขึ้น โดยพิจารณาการเปลี่ยนแปลงของปัจจัยทางเศรษฐกิจว่ามีผลกระทบต่อผลขาดทุนด้านเครดิตที่คาดว่าจะเกิดขึ้นอย่างไร และพิจารณาค่าความน่าจะเป็นเพื่อประเมินผลขาดทุนด้านเครดิตสะสมของลูกหนี้การค้าที่ยังไม่ถึงกำหนดชำระ และลูกหนี้การค้าที่ค้างชำระ ซึ่ง ณ วันที่ 31 ธันวาคม 2565 และ ณ วันที่ 30 กันยายน 2566 บริษัทพิจารณาค่าเผื่อผลขาดทุนด้านเครดิตที่คาดว่าจะเกิดขึ้นสำหรับลูกหนี้การค้าที่ยังไม่ถึงกำหนดชำระ ลูกหนี้การค้าค้างชำระ 1 - 30 วัน ลูกหนี้การค้าค้างชำระ 31 – 60 วัน ลูกหนี้การค้าค้างชำระ 61 - 90 วัน และ ลูกหนี้การค้าค้างชำระมากกว่า 90 วัน ณ สิ้นปี 2565 บริษัทมีค่าเผื่อผลขาดทุนด้านเครดิตที่คาดว่าจะเกิดขึ้นเป็นจำนวน 29.79 ล้านบาท (ตั้งค่าเผื่อผลขาดทุนด้านเครดิตที่คาดว่าจะเกิดขึ้นตั้งแต่งวดงบการเงินปี 2564 จากเหตุการณ์พิพาททางกฎหมายกับหน่วยงานราชการแห่งหนึ่ง รายละเอียดในส่วนข้อมูลทั่วไปและข้อมูลสำคัญอื่น หัวข้อ 5.2 ข้อพิพาทกฎหมาย) ซึ่งจะนำไปหักกับลูกหนี้การค้าเพื่อแสดงจำนวนลูกหนี้การค้าและลูกหนี้หมุนเวียนอื่นสุทธิหลังจากหักค่าเผื่อผลขาดทุนด้านเครดิตที่คาดว่าจะเกิดขึ้น ณ 31 ธันวาคม 2565 ที่มีจำนวน 92.25 ล้านบาท

ณ 31 ธันวาคม 2566 บริษัทไม่มีการเปลี่ยนแปลงการตั้งค่าเผื่อผลขาดทุนด้านเครดิตที่คาดว่าจะเกิดขึ้นจำนวน 29.79 ล้านบาทเดิมที่บันทึกไว้แล้ว เนื่องจากลูกหนี้การค้าในแต่ละลำดับชั้นอายุลูกหนี้การค้า ไม่มีอัตราการเรียกเก็บหนี้ไม่ได้ (Default Rate) และไม่เปลี่ยนแปลงจากสิ้นปี 2565

การตั้งค่าเผื่อผลขาดทุนด้านเครดิตดังกล่าว จะพิจารณาจากอัตราการเก็บหนี้ไม่ได้ (Default Rate) เฉลี่ยรายไตรมาสย้อนหลัง 3 ปี โดยอัตราดังกล่าวได้สะท้อนผลกระทบจากลูกหนี้ค้างนานซึ่งครอบคลุมปัจจัยที่กระทบต่ออัตราความสูญเสียด้านเครดิตในอนาคตแล้ว โดยการผ่อนคลายมาตรการต่างๆ รวมไปถึงการฟื้นฟูเศรษฐกิจของภาครัฐในปี 2566 ภายหลังการแพร่ระบาดของเชื้อโควิด-19 ที่คาดการณ์ว่า แนวโน้มของภาวะเศรษฐกิจเริ่มฟื้นตัวจากจุดวิกฤติในช่วง 2 ปีที่ผ่านมาที่การใช้งบประมาณของภาครัฐต้องชะลอตัวลง

ข้อมูลรายละเอียดลูกหนี้การค้าและลูกหนี้หมุนเวียนอื่นของบริษัท ณ วันที่ 31 ธันวาคม 2564 ถึง 31 ธันวาคม 2565 และ ณ วันที่ 31 ธันวาคม 2566

ลูกหนี้การค้าและลูกหนี้หมุนเวียนอื่น (หน่วย : ล้านบาท)	งบการเงิน		
	31 ธ.ค. 2564	31 ธ.ค. 2565	31 ธ.ค. 2566
ลูกหนี้การค้า	117.86	110.68	221.59
(หัก) ค่าเผื่อผลขาดทุนด้านเครดิตที่คาดว่าจะเกิดขึ้น	(29.79)	(29.79)	(29.79)
ลูกหนี้การค้าสุทธิ	**88.07**	**80.89**	**191.80**
ลูกหนี้หมุนเวียนอื่น	16.58	11.36	7.99
รวมทั้งสิ้น	**104.65**	**92.25**	**199.79**

ข้อมูลลูกหนี้การค้าตามอายุหนี้ที่ค้างชำระของบริษัท ณ วันที่ 31 ธันวาคม 2564 ถึง 31 ธันวาคม 2565 และ ณ วันที่ 31 ธันวาคม 2566

ลูกหนี้การค้า (หน่วย : ล้านบาท)	งบการเงิน					
	31 ธ.ค. 2564		31 ธ.ค. 2565		31 ธ.ค. 2566	
ยังไม่ครบกำหนดชำระ	86.16	73.10%	69.70	62.97%	161.89	73.06%
เกินกำหนดชำระ						
- 1 – 30 วัน	1.52	1.29%	5.90	5.33%	26.54	11.98%
- 31 – 60 วัน	0.39	0.33%	5.29	4.78%	2.41	1.09%
- 61 – 90 วัน	-	-	-	-	0.96	0.43%
- มากกว่า 90 วัน	29.79	25.28%	29.79	26.92%	29.79	13.44%
รวมลูกหนี้การค้า	**117.86**	**100.00%**	**110.68**	**100.00%**	**221.59**	**100.00%**
หัก ค่าเผื่อผลขาดทุนด้านเครดิตที่คาดว่าจะเกิดขึ้น	(29.79)	(25.28%)	(29.79)	(26.92%)	(29.79)	(13.44%)
ลูกหนี้การค้า – สุทธิ	**88.07**	**74.72%**	**80.89**	**73.08%**	**191.80**	**86.56%**

หมายเหตุ : ในปี 2563 บริษัทมีลูกหนี้การค้าที่เกิดจากสัญญาเช่ากำไล EM (โครงการจำหน่ายกำไลอิเล็กทรอนิกส์) จำนวน 29.79 ล้านบาท ซึ่งยังไม่สามารถเรียกชำระเงินจากหน่วยงานราชการแห่งหนึ่ง โดยบริษัทได้ทำการตัดหนี้สูญทั้งจำนวนในปี 2563 อย่างไรก็ตามเนื่องจากบริษัทยังไม่สิ้นสุดกระบวนการติดตามหนี้ สืบเนื่องจากข้อพิพาททางกฎหมายระหว่างหน่วยงานราชการดังกล่าวกับบริษัท ดังนั้นบริษัทจึงดำเนินการปรับการบันทึกบัญชีด้วยการตั้งลูกหนี้การค้า จำนวน 29.79 ล้านบาท และได้ตั้งค่าเผื่อผลขาดทุนด้านเครดิตที่คาดว่าจะเกิดขึ้นทั้งจำนวน 29.79 ล้านบาท ในงวดปี 2564 (สามารถพิจารณาข้อมูลเรื่องข้อพิพาททางกฎหมายเพิ่มเติมจากหนังสือชี้ชวนส่วนที่ 2.2.5 : ข้อมูลทั่วไปและข้อมูลสำคัญอื่น)

<u>สินทรัพย์ที่เกิดจากสัญญา</u>

สินทรัพย์ที่เกิดจากสัญญาเป็นลูกหนี้จากการขายสินค้าหรือให้บริการซ่อมแซมบำรุงรักษา ที่บริษัทได้ขายสินค้าหรือให้บริการกับลูกค้าและรับรู้เป็นรายได้ของบริษัทแล้วแต่ยังไม่สามารถวางบิลเรียกเก็บกับลูกค้าได้ (Unbilled Receivable)

ณ วันที่ 31 ธันวาคม 2564, ณ วันที่ 31 ธันวาคม 2565 และ ณ วันที่ 31 ธันวาคม 2566 บริษัทมีสินทรัพย์ที่เกิดจากสัญญาจำนวนเท่ากับ 11.52 ล้านบาท 4.62 ล้านบาท และ 14.63 ล้านบาท ตามลำดับ คิดเป็นสัดส่วน ร้อยละ 1.08 ร้อยละ 0.58 และร้อยละ 2.18 ของสินทรัพย์รวม ตามลำดับ

สำหรับสินทรัพย์ที่เกิดจากสัญญาของบริษัท ณ วันที่ 31 ธันวาคม 2565 มีจำนวนเท่ากับ 4.62 ล้านบาท ลดลงเป็นจำนวน 6.89 ล้านบาท เมื่อเปรียบเทียบกับสินทรัพย์ที่เกิดจากสัญญา ณ สิ้นปี 2564 เนื่องจากจำนวนรายได้จากการให้บริการบำรุงรักษาอุปกรณ์ Data Center ที่เริ่มสัญญาในเดือนตุลาคม 2564 ยังไม่ถึงรอบการออกใบแจ้งหนี้งวดถัดไป เมื่อเปรียบเทียบกับรอบการเรียกชำระเงินค่าบริการในช่วงปลายปี 2565 ซึ่งสัญญาเริ่มในเดือนธันวาคม 2565 และมีการเรียกเก็บค่าบริการร้อยละ 10 ของสัญญาเรียบร้อยแล้ว โดยจำนวนสินทรัพย์ที่เกิดจากสัญญาจากธุรกิจให้บริการซ่อมแซมและบำรุงรักษาอุปกรณ์คอมพิวเตอร์ลดลง 6.89 ล้านบาท

สำหรับสินทรัพย์ที่เกิดจากสัญญาของบริษัท ณ วันที่ 31 ธันวาคม 2566 มีจำนวนเท่ากับ 14.63 ล้านบาท เพิ่มขึ้นเป็นจำนวน 10.01 ล้านบาท เมื่อเปรียบเทียบกับสินทรัพย์ที่เกิดจากสัญญา ณ สิ้นปี 2565 ซึ่งมีสาเหตุมาจากยอดรายได้ที่ยังไม่สามารถวางบิลเรียกเก็บเพิ่มขึ้น ประกอบด้วยรายได้ค้างรับจากธุรกิจการจำหน่ายและติดตั้งอุปกรณ์ต่อพ่วง

สำหรับหน่วยงานการศึกษาจำนวน 3.30 ล้านบาท และการเพิ่มขึ้นของสินทรัพย์ที่เกิดจากสัญญา (ลูกหนี้ Unbill) จากธุรกิจให้บริการซ่อมแซมและบำรุงรักษาอุปกรณ์คอมพิวเตอร์จำนวน 6.70 ล้านบาท

<u>ลูกหนี้ตามสัญญาเช่าเงินทุน</u>

เนื่องจากกลุ่มธุรกิจให้เช่าของบริษัท บริษัทได้มีการเข้าทำสัญญาให้เช่าอุปกรณ์คอมพิวเตอร์กับบริษัทภายในประเทศหลายแห่ง โดยสัญญาเช่ามีกำหนดระยะเวลาตั้งแต่ 1 ปี จนถึง 4 ปี ซึ่งบริษัทจะพิจารณาจัดประเภทสัญญาเช่าเป็นสัญญาเช่าเงินทุนและสัญญาเช่าดำเนินงานตามมาตรฐานการรายงานทางการเงินฉบับที่ 16 เรื่องสัญญาเช่า (TFRS16) โดย ณ วันเริ่มต้นสัญญาให้เช่า บริษัทจะพิจารณาจัดประเภทสัญญาเช่าที่ได้โอนความเสี่ยงและผลตอบแทนทั้งหมดหรือเกือบทั้งหมดที่ผู้เป็นเจ้าของพึงได้รับจากสินทรัพย์ไปให้แก่ผู้เช่าจะถือว่าเป็นสัญญาเช่าเงินทุนและสัญญาเช่าที่ไม่เข้าเงื่อนไขดังกล่าวจะจัดประเภทเป็นสัญญาเช่าดำเนินงาน โดยบริษัทจะรับรู้ลูกหนี้ตามสัญญาเช่าเงินทุนด้วยจำนวนเงินลงทุนสุทธิของสัญญาเช่า ซึ่งประกอบด้วยมูลค่าปัจจุบันของค่าเช่าและมูลค่าคงเหลือที่ไม่ได้รับประกันคิดลดด้วยอัตราดอกเบี้ยของสัญญาเช่า รายได้ดอกเบี้ยจากสัญญาเช่าเงินทุนจะถูกปันส่วนในแต่ละรอบระยะเวลาบัญชีเพื่อสะท้อนอัตราผลตอบแทนคงที่ในแต่ละงวดของบริษัทที่ได้จากเงินลงทุนสุทธิคงเหลือตามสัญญาเช่า

บริษัทจะรับรู้ค่าเช่าจากสัญญาเช่าดำเนินงานในกำไรหรือขาดทุนด้วยวิธีเส้นตรงตลอดอายุสัญญาเช่า และแสดงเป็นส่วนหนึ่งของรายได้ค่าเช่า ต้นทุนทางตรงเริ่มแรกที่เกิดขึ้นเพื่อการได้มาซึ่งสัญญาเช่าดำเนินงานจะรวมเป็นมูลค่าตามบัญชีของสินทรัพย์ที่ให้เช่า และรับรู้ต้นทุนดังกล่าวเป็นค่าใช้จ่ายตลอดอายุสัญญาเช่า โดยใช้เกณฑ์เดียวกันกับรายได้ค่าเช่า ค่าเช่าที่อาจเกิดขึ้นรับรู้เป็นรายได้ค่าเช่าในรอบระยะเวลาบัญชีที่ได้รับ

บริษัทประมาณผลขาดทุนด้านเครดิตที่คาดว่าจะเกิดขึ้นตลอดอายุของสัญญา ซึ่งประมาณการโดยใช้ตารางการตั้งสำรองเพื่อหาอัตราผลขาดทุนด้านเครดิตที่คาดว่าจะเกิดขึ้น ซึ่งวิธีดังกล่าวมีการจัดกลุ่มลูกหนี้สัญญาเช่าตามความเสี่ยงด้านเครดิตที่มีลักษณะร่วมกันและตามระยะเวลาที่เกินกำหนดชำระ โดยนำข้อมูลผลขาดทุนที่เกิดขึ้นในอดีต การปรับปรุงปัจจัยที่มีความเฉพาะเจาะจงกับลูกหนี้นั้นๆ ตลอดจนการประเมินข้อมูลสภาวการณ์เศรษฐกิจในปัจจุบันและข้อมูลคาดการณ์สภาวการณ์เศรษฐกิจทั่วไปในอนาคต

ณ วันที่ 31 ธันวาคม 2564 ถึง 31 ธันวาคม 2566 บริษัทมีลูกหนี้ตามสัญญาเช่าเงินทุนจำนวนเท่ากับ 211.83 ล้านบาท 142.67 ล้านบาท และ 46.69 ล้านบาท ตามลำดับ คิดเป็นสัดส่วน ร้อยละ 19.78 ร้อยละ 17.94 และร้อยละ 6.97 ของสินทรัพย์รวม ตามลำดับ แนวโน้มการลดลงตั้งแต่ปี 2564 ถึงปี 2566 ของลูกหนี้ตามสัญญาเช่าเงินทุนเกิดจากการรับชำระค่าเช่าตลอดอายุสัญญาเช่าในแต่ละรอบบัญชี ประกอบกับในช่วงปี 2564 บริษัทได้รับผลกระทบจากการชะลอการใช้งบประมาณของภาครัฐ ทำให้จำนวนสัญญาเช่ารายการใหม่ รวมถึงสัญญาเช่าเดิมที่ลูกค้าภาครัฐแจ้งความประสงค์ขอต่ออายุสัญญามีค่อนข้างน้อย

สำหรับลูกหนี้ตามสัญญาเช่าเงินทุนของบริษัท ณ วันที่ 31 ธันวาคม 2566 มีจำนวนเท่ากับ 46.69 ล้านบาท ลดลงเป็นจำนวน 95.98 ล้านบาท เมื่อเปรียบเทียบกับสิ้นปี 2565 ซึ่งมีสาเหตุมาจากการรับชำระค่าเช่าในระหว่างปี โดยในระหว่างปี 2566 บริษัทยังไม่มีโครงการให้เช่ารายการใหม่ที่จัดประเภทเป็นสัญญาให้เช่าเงินทุน

<u>สินทรัพย์ต้นทุนของสัญญา</u>

สินทรัพย์ต้นทุนของสัญญาเป็นการบันทึกสินทรัพย์เครื่องพริ้นเตอร์ที่บริษัทมอบให้กับลูกค้าที่จะซื้อหมึกพิมพ์เครื่องพริ้นเตอร์ (Toner) กับทางบริษัทโดยไม่คิดมูลค่าใดๆ เป็นการส่งเสริมการขายที่บริษัทมีจุดประสงค์ที่จะจำหน่ายหมึกพิมพ์ให้กับลูกค้าดังกล่าว แต่เนื่องจากเครื่องพริ้นเตอร์ที่มอบให้ลูกค้าบริษัทมีต้นทุนในการจัดหาเครื่องพริ้นเตอร์ดังกล่าว บริษัทจึงบันทึกต้นทุนในการจัดหาเครื่องพริ้นเตอร์ในบัญชีสินทรัพย์ต้นทุนของสัญญาเมื่อได้ส่งมอบเครื่องพริ้นเตอร์ให้กับลูกค้า และจะทยอยตัดจำหน่ายสินทรัพย์ต้นทุนของสัญญาดังกล่าวเป็นส่วนหนึ่งของต้นทุนขายหมึกพิมพ์ตามสัดส่วนปริมาณขายหมึกเปรียบเทียบกับปริมาณที่ฝ่ายขายได้ประมาณการปริมาณการขายหมึกพิมพ์ให้กับลูกค้าแต่ละ

ราย โดยบริษัทเริ่มบันทึกบัญชีสินทรัพย์ต้นทุนของสัญญาดังกล่าวในงบแสดงฐานะทางการเงิน ณ วันที่ 30 มิถุนายน 2566

ณ วันที่ 31 ธันวาคม 2566 บริษัทมีสินทรัพย์ต้นทุนของสัญญาที่จัดประเภทเป็นสินทรัพย์หมุนเวียนรอตัดจำหน่ายไม่เกิน 1 ปี จำนวนเท่ากับ 1.55 ล้านบาท และมีสินทรัพย์ต้นทุนของสัญญา-ไม่หมุนเวียนที่รอตัดจำหน่ายเกิน 1 ปี จำนวน 9.27 ล้านบาท

<u>สินค้าคงเหลือ</u>

สินค้าคงเหลือของบริษัท ประกอบด้วย คอมพิวเตอร์, โน้ตบุ๊ก, ทีวีหรือจอมอนิเตอร์, ซอฟต์แวร์, อุปกรณ์ต่อพ่วง, สายไฟ และวัสดุสิ้นเปลือง เช่น หมึกพิมพ์ เป็นต้น โดยสินค้าคงเหลือส่วนใหญ่จะเป็นสินค้าสำเร็จรูปที่สั่งมาจากผู้ผลิตเพื่อนำไปใช้ในธุรกิจการจำหน่ายและติดตั้งอุปกรณ์ระบบสารสนเทศให้กับลูกค้าของบริษัท โดยสินทรัพย์ที่บริษัทให้เช่าในธุรกิจให้เช่าระบบคอมพิวเตอร์และอุปกรณ์ต่อพ่วงหากเป็นสัญญาให้เช่าเงินทุน (ตามการจัดประเภทสัญญาตามมาตรฐานการรายงานทางการเงิน ฉบับที่ 16 เรื่องสัญญาเช่า (TFRS16)) สินทรัพย์ดังกล่าวจะถูกบันทึกเป็นต้นทุนขายเมื่อโอนการควบคุมหรือส่งมอบให้กับลูกค้า แต่หากเป็นสัญญาเช่าประเภทสัญญาเช่าดำเนินงานทั่วไป สินทรัพย์ให้เช่าจะบันทึกเป็นสินทรัพย์ถาวร

ณ วันที่ 31 ธันวาคม 2564 ถึง 31 ธันวาคม 2566 บริษัทมีสินค้าคงเหลือเท่ากับ 49.43 ล้านบาท 38.01 ล้านบาท และ 11.39 ล้านบาท ตามลำดับ คิดเป็นสัดส่วนร้อยละ 4.62 ร้อยละ 4.78 และร้อยละ 1.70 ของสินทรัพย์รวมตามลำดับ

สำหรับสินค้าคงเหลือในปี 2565 ลดลงเมื่อเปรียบเทียบกับปี 2564 เนื่องจากสถานการณ์การแพร่ระบาดของเชื้อโควิด-19 เริ่มคลี่คลาย บริษัทสามารถประมูลงานโครงการจำหน่ายและติดตั้งอุปกรณ์สารสนเทศตามรายได้ที่เพิ่มขึ้นส่งผลให้บริษัทมีการใช้สินค้าเพิ่มมากขึ้น อีกทั้งสินค้าคงเหลือที่คงค้างตั้งแต่ปี 2564 ที่สั่งซื้อเพื่อเตรียมไว้ใช้ในโครงการแต่เกิดการแพร่ระบาดของเชื้อโควิด-19 บริษัทสามารถจำหน่ายสินค้าดังกล่าวให้กับบริษัท อินแกรม ไมโคร (ประเทศไทย) จำกัด, บริษัท มาสเตอร์คอม รีไซเคิล จำกัด และบริษัทอื่นๆ จึงส่งผลให้บริษัทมีสินค้าคงเหลือ ณ สิ้นปี 2565 ลดลง

สินค้าของบริษัทเป็นสินค้าและอุปกรณ์เกี่ยวกับระบบสารสนเทศ ถึงแม้สินค้าจะมีอายุการใช้งานค่อนข้างยาวนาน แต่เนื่องจากเป็นสินค้าเทคโนโลยีจึงอาจมีการล้าสมัย หรือตกรุ่นได้ในระยะเวลาอันรวดเร็ว บริษัทจึงมีการจัดทำนโยบายการตั้งสำรองค่าเผื่อการลดมูลค่าสินค้าคงเหลือสำหรับสินค้าที่เก่า ล้าสมัย ตกรุ่น รวมถึงสินค้าที่เสื่อมคุณภาพ สินค้าที่ไม่เคลื่อนไหวเป็นเวลานานและไม่ก่อให้เกิดผลประโยชน์เชิงเศรษฐกิจ และสินค้าชำรุดเสียหายเพื่อรอทำลาย โดยมีนโยบายการตั้งค่าเผื่อมูลค่าสินค้าคงเหลือไม่เคลื่อนไหว ดังนี้

อายุสินค้า	การตั้งค่าเผื่อมูลค่าสินค้าคงเหลือไม่เคลื่อนไหว (%)			
	อายุสินค้ามากกว่า 1 ปี	อายุสินค้ามากกว่า 3 ปี	อายุสินค้ามากกว่า 5 ปี	อายุสินค้ามากกว่า 7 ปี
PC (All in One)	20%	50%	100%	-
Notebook	20%	50%	100%	-
Server	20%	40%	60%	100%
TV	20%	50%	100%	-
Peripheral (อุปกรณ์ต่อพ่วง)	20%	40%	100%	-
Toner	30%	60%	100%	-

อายุสินค้า	การตั้งค่าเผื่อมูลค่าสินค้าคงเหลือไม่เคลื่อนไหว (%)			
	อายุสินค้ามากกว่า 1 ปี	อายุสินค้ามากกว่า 3 ปี	อายุสินค้ามากกว่า 5 ปี	อายุสินค้ามากกว่า 7 ปี
Other Parts	20%	50%	80%	100%
Software	50%	100%	-	-

นอกจากนี้ บริษัทยังมีการพิจารณาตั้งค่าเผื่อการลดลงของมูลค่าสินค้าคงเหลือจากมูลค่าสุทธิที่คาดว่าจะได้รับ (Net Realizable Value: NRV) โดยพิจารณาจากราคาทุนของสินค้าคงเหลือเปรียบเทียบกับราคาขายในตลาด ณ ขณะนั้นในทุกสิ้นไตรมาส หากราคาขายหักลบด้วยต้นทุนในการจัดจำหน่ายมีมูลค่าน้อยกว่าราคาทุนของสินค้าคงเหลือ บริษัทจะพิจารณาตั้งค่าเผื่อมูลค่าสินค้าลดลงจากผลต่างดังกล่าว

ถึงแม้ว่าบริษัทจะมีการพิจารณาตั้งค่าเผื่อการลดลงของมูลค่าสินค้าคงเหลือ ทั้งจากสินค้าคงเหลือไม่เคลื่อนไหว และจากมูลค่าสุทธิที่คาดว่าจะได้รับ (NRV) แต่ในช่วงปี 2564 ถึงปี 2566 บริษัทเริ่มมีการตั้งค่าเผื่อการลดลงของมูลค่าสินค้าคงเหลือ และค่าเผื่อมูลค่าสินค้าคงเหลือไม่เคลื่อนไหวในปี 2565 เป็นจำนวน 4.24 ล้านบาท เนื่องจากในปี 2564 สินค้าคงเหลือของบริษัทมีการเคลื่อนไหวอย่างต่อเนื่อง และไม่มีสินค้าล้าสมัย หรือตกรุ่น หรือมีมูลค่าสุทธิที่คาดว่าจะได้รับต่ำกว่าราคาทุนของสินค้าแต่อย่างใด

ณ วันที่ 31 ธันวาคม 2566 บริษัทมีสินค้าคงเหลือเป็นจำนวน 11.39 ล้านบาท คิดเป็นสัดส่วนร้อยละ 1.70 ของสินทรัพย์รวม สินค้าคงเหลือที่ลดลงจำนวน 26.62 ล้านบาท เกิดจาก การบริหารจัดการสินค้าคงเหลือที่มีประสิทธิภาพมากขึ้น ซึ่งประกอบด้วยการระบายสินค้าที่ติดคงค้างในระบบเกิน 1 ปีได้เกือบทั้งหมด และการวางแผน Supply Chain ที่ทำให้การสั่งซื้อ การติดตั้ง และการส่งมอบมีช่วงเวลาที่เหมาะสม ในขณะที่ ณ วันที่ 31 ธันวาคม 2566 บริษัทมีค่าเผื่อมูลค่าสินค้าลดลงจากสินค้าไม่เคลื่อนไหว และจากมูลค่าสุทธิที่คาดว่าจะได้รับเป็นจำนวน 2.42 ล้านบาท ลดลงจาก ณ สิ้นปี 2565 เป็นจำนวน 1.81 ล้านบาท จากการกลับรายการจากค่าเผื่อการลดลงของมูลค่าสินค้าจากสินค้าไม่เคลื่อนไหว ล้าสมัย หรือตกรุ่น ซึ่งสอดคล้องกับนโยบายข้างต้น ที่บริษัทมีการบริหารจัดการสินค้าไม่ให้สินค้าไม่เคลื่อนไหว ล้าสมัย หรือตกรุ่น ได้อย่างมีประสิทธิภาพมากขึ้น

ตารางแสดงข้อมูลยอดสินค้าคงเหลือแยกตามประเภทสินค้าของบริษัท
ณ วันที่ 31 ธันวาคม 2564 ถึง 31 ธันวาคม 2565 และ ณ วันที่ 31 ธันวาคม 2566

สินค้าคงเหลือ (หน่วย : ล้านบาท)	งบการเงิน		
	31 ธ.ค. 2564	31 ธ.ค. 2565	31 ธ.ค. 2566
สินค้าสำเร็จรูป	49.43	42.25	13.82
หัก ค่าเผื่อมูลค่าสินค้าลดลง	-	(1.44)	(2.06)
หัก ค่าเผื่อมูลค่าสินค้าคงเหลือไม่เคลื่อนไหว	-	(2.80)	(0.37)
รวมสินค้าคงเหลือ – สุทธิ	**49.43**	**38.01**	**11.39**

สินทรัพย์ทางการเงินหมุนเวียนอื่น

สินทรัพย์ทางการเงินหมุนเวียนอื่นประกอบด้วย เงินลงทุนในตราสารหนี้ระยะสั้น ได้แก่ เงินลงทุนในกองทุนตราสารหนี้ เงินลงทุนในกองทุนรวม เงินลงทุนในกองทุนเปิดของสถาบันการเงิน และเงินลงทุนในตราสารหนี้ในรูปแบบหุ้นกู้บริษัทเอกชนที่ครบกำหนดไถ่ถอนภายใน 1 ปี โดย ณ วันที่ 31 ธันวาคม 2564 ถึง 31 ธันวาคม 2566 บริษัทมีสินทรัพย์

ทางการเงินหมุนเวียนอื่นเท่ากับ 121.69 ล้านบาท 123.58 ล้านบาท และ 29.40 ล้านบาท ตามลำดับ คิดเป็นสัดส่วนร้อยละ 11.36 ร้อยละ 15.54 และร้อยละ 4.39 ของสินทรัพย์รวม ตามลำดับ ทั้งนี้ตลอดระยะเวลาที่ผ่านมาตั้งแต่ปี 2564 จนถึงปี 2565 บริษัทไม่ได้มีการลงทุนในกองทุนรวมตราสารหนี้ และกองทุนเปิดของสถาบันการเงินเพิ่มเติม หรือมีการขายเงินลงทุนในกองทุนรวมตราสารหนี้ และกองทุนเปิดของสถาบันการเงินแต่อย่างใด แต่สำหรับเงินลงทุนในตราสารหนี้รูปแบบหุ้นกู้ บริษัทได้มีการไถ่ถอนและลงทุนเพิ่มในระหว่างปี ทั้งนี้มูลค่าสินทรัพย์ทางการเงินที่เป็นเงินลงทุนในกองทุนรวมตราสารหนี้มีการเปลี่ยนแปลงในในระหว่างรอบบัญชี ซึ่งเป็นการเปลี่ยนแปลงตามมูลค่าเงินลงทุน หรือมูลค่ากองทุนรวมในแต่ละกองทุนตามผลประกอบการกองทุนที่บริษัทลงทุน

สำหรับสินทรัพย์ทางการเงินหมุนเวียนอื่น ณ วันที่ 31 ธันวาคม 2566 มีจำนวน 29.40 ล้านบาท ลดลงจากวันที่ 31 ธันวาคม 2565 เป็นจำนวน 94.18 ล้านบาท เนื่องจากบริษัทมีการขายสินทรัพย์ทางการเงินที่ลงทุนในกองทุนรวมทั้งหมด เพื่อนำเงินที่ได้มาจ่ายเงินปันผลให้แก่ผู้ถือหุ้นที่มีการจ่ายเงินปันผลในช่วงปี 2566 และนำมาใช้เป็นเงินทุนหมุนเวียน เป็นจำนวน 385.31 ล้านบาท

<u>สินทรัพย์หมุนเวียนอื่น</u>

สินทรัพย์หมุนเวียนอื่นประกอบด้วย ภาษีซื้อที่รอใบกำกับภาษี เงินมัดจำระยะสั้น รวมถึงเครื่องคอมพิวเตอร์ที่บริษัทเก็บจากลูกค้าที่หมดอายุสัญญาเช่าเพื่อรอจำหน่าย โดย ณ วันที่ 31 ธันวาคม 2564 ถึง 31 ธันวาคม 2566 สินทรัพย์หมุนเวียนอื่นของบริษัทเท่ากับ 1.92 ล้านบาท 1.06 ล้านบาท และ 3.69 ล้านบาท ตามลำดับ คิดเป็นสัดส่วนร้อยละ 0.18 ร้อยละ 0.13 และร้อยละ 0.55 ของสินทรัพย์รวม ตามลำดับ

สินทรัพย์หมุนเวียนอื่น ณ วันที่ 31 ธันวาคม 2565 มีจำนวน 1.06 ล้านบาท ลดลงจากสิ้นปี 2564 เป็นจำนวน 0.86 ล้านบาท เนื่องจาก ภาษีซื้อที่รอขอคืนมีจำนวนลดลง 1.16 ล้านบาท ในขณะที่บริษัทมีเงินมัดจำระยะสั้นเพิ่มขึ้น 0.30 ล้านบาท ซึ่งเป็นค่ามัดจำงานบริการทางวิชาชีพแก่บริษัทแห่งหนึ่ง

สำหรับ ณ วันที่ 31 ธันวาคม 2566 บริษัทมีสินทรัพย์หมุนเวียนอื่นเท่ากับ 3.69 ล้านบาท คิดเป็นสัดส่วนร้อยละ 0.55 ของสินทรัพย์รวม สินทรัพย์หมุนเวียนอื่นที่เพิ่มขึ้นจากสิ้นปี 2565 จำนวน 2.63 ล้านบาท เนื่องจากบริษัทมีเครื่องและอุปกรณ์คอมพิวเตอร์ที่เก็บคืนจากผู้เช่าที่ครบกำหนดสัญญาเช่าเพื่อรอการขายเพิ่มขึ้นเป็นจำนวน 3.58 ล้านบาท

<u>เงินฝากธนาคารที่มีภาระผูกพันไม่หมุนเวียน</u>

เงินฝากธนาคารที่มีข้อจำกัดในการใช้เป็นเงินฝากที่ฝากไว้เป็นหลักประกันวงเงินสินเชื่อหมุนเวียนกับสถาบันทางการเงินแห่งหนึ่ง โดยได้รับผลตอบแทนในอัตราดอกเบี้ยร้อยละ 1.15 ต่อปี ในบัญชีเงินฝากประจำ

ณ วันที่ 31 ธันวาคม 2564 ถึง 31 ธันวาคม 2566 เงินฝากธนาคารที่มีภาระผูกพันไม่หมุนเวียนในการใช้ของบริษัทเท่ากับ 12.50 ล้านบาท 12.50 ล้านบาท และ 14.90 ล้านบาท คิดเป็นสัดส่วนร้อยละ 1.17 ร้อยละ 1.57 และร้อยละ 2.22 ของสินทรัพย์รวม ตามลำดับ

เงินฝากธนาคารที่ติดภาระค้ำประกันของบริษัทเริ่มขึ้นในปี 2561 ที่บริษัทนำเงินฝากประจำของบริษัทจำนวน 12.50 ล้านบาท ไปเป็นหลักประกันวงเงินสินเชื่อหมุนเวียน กับสถาบันทางการเงินแห่งหนึ่ง โดยตั้งแต่วันแรกที่บริษัทนำเงินฝากประจำเป็นหลักประกันจนถึง ณ วันที่ 31 ธันวาคม 2566 บริษัทมีเงินฝากธนาคารที่มีภาระผูกพันไม่หมุนเวียนจำนวน 14.90 ล้านบาท เพิ่มขึ้นจากสิ้นปี 2565 เป็นจำนวน 2.40 ล้านบาท เนื่องจากบริษัทได้มีการไถ่ถอนหลักประกันที่เป็นหุ้นกู้ออกมาจากสถาบันการเงินเพื่อเปลี่ยนข้อมูลบริษัทจากการแปรสภาพจากบริษัทจำกัด เป็น มหาชนจำกัดจึงนำเงินฝากออมทรัพย์จำนวน 2.40 ล้านบาท เป็นหลักประกันแทนจนกว่านายทะเบียนจะเปลี่ยนแปลงข้อมูลแล้วเสร็จ สำหรับดอกเบี้ยรับที่เกิดจากบัญชีเงินฝากดังกล่าวจะบันทึกเป็นรายได้ดอกเบี้ยรับในรายได้อื่นของบริษัทในแต่ละรอบปีบัญชี

สินทรัพย์ทางการเงินไม่หมุนเวียนอื่น

สินทรัพย์ทางการเงินไม่หมุนเวียนอื่นประกอบด้วย เงินลงทุนในตราสารหนี้ระยะยาว ได้แก่ เงินลงทุนในหุ้นกู้ของบริษัทเอกชนทั้งหมด สำหรับดอกเบี้ยรับที่เกิดจากการลงทุนในหุ้นกู้ดังกล่าวจะบันทึกเป็นรายได้ดอกเบี้ยรับในรายได้อื่นของบริษัทในแต่ละรอบปีบัญชี โดย ณ วันที่ 31 ธันวาคม 2564 ถึง 31 ธันวาคม 2566 บริษัทมีสินทรัพย์ทางการเงินไม่หมุนเวียนอื่นเท่ากับ 82.40 ล้านบาท 83.40 ล้านบาท และ 54.00 ล้านบาท ตามลำดับ คิดเป็นสัดส่วนร้อยละ 7.69 ร้อยละ 10.48 และร้อยละ 8.06 ของสินทรัพย์รวม ตามลำดับ การลงทุนในตราสารหนี้ดังกล่าว เกิดขึ้นเนื่องจากในอดีต บริษัทมีสภาพคล่องส่วนเกินจึงดำเนินการลงทุนในหุ้นกู้ที่มีความเสี่ยงต่ำและบริษัทยังนำไปใช้เป็นหลักประกันวงเงินสินเชื่อระยะสั้นของบริษัท

สำหรับยอดสินทรัพย์ทางการเงินไม่หมุนเวียนอื่น ณ วันที่ 31 ธันวาคม 2566 มีจำนวน 54.00 ล้านบาท ลดลงจาก ณ วันที่ 31 ธันวาคม 2565 เป็นจำนวน 29.40 ล้านบาท เนื่องจากมีเงินลงทุนในหุ้นกู้ของบริษัทในตลาดหลักทรัพย์ฯ จำนวน 3 บริษัท คิดเป็นจำนวนเงิน 29.40 ล้านบาท ถูกจัดประเภทเป็นสินทรัพย์หมุนเวียน เนื่องจากมีกำหนดไถ่ถอนภายใน 12 เดือนนับจากสิ้นปี 2566

อสังหาริมทรัพย์เพื่อการลงทุน

อสังหาริมทรัพย์เพื่อการลงทุนของบริษัท ได้แก่ ที่ดินที่อำเภอบางบัวทอง จังหวัดนนทบุรี โดย ณ วันที่ 31 ธันวาคม 2564 ถึง 31 ธันวาคม 2566 มูลค่าสุทธิของอสังหาริมทรัพย์เพื่อการลงทุนของบริษัทเท่ากับ 17.75 ล้านบาท คงที่ตลอด 3 ปี ดังกล่าว คิดเป็นสัดส่วนร้อยละ 1.66 ร้อยละ 2.23 และร้อยละ 2.65 ของสินทรัพย์รวม ตามลำดับ ทั้งนี้ปัจจุบันที่ดินบริเวณอำเภอบางบัวทอง จังหวัดนนทบุรี ดังกล่าวมีภาระผูกพันจากการจำนองวงเงินกู้ยืมภายใต้สัญญาให้สินเชื่อกับสถาบันการเงินแห่งหนึ่ง

สำหรับอสังหาริมทรัพย์เพื่อการลงทุน ณ วันที่ 31 ธันวาคม 2564 ถึง 31 ธันวาคม 2566 ที่มีจำนวน 17.75 ล้านบาท ไม่มีการเปลี่ยนแปลงจากสิ้นปี 2564 เนื่องจากบริษัทไม่ได้มีการลงทุนเพิ่มเติมหรือมีการขายอสังหาริมทรัพย์เพื่อการลงทุนในช่วงเวลาดังกล่าว

ที่ดิน อาคาร และอุปกรณ์

ที่ดิน อาคาร และอุปกรณ์ของบริษัท ส่วนใหญ่เป็นอุปกรณ์สำนักงาน ยานพาหนะ และสินทรัพย์คอมพิวเตอร์และอุปกรณ์ที่ให้ลูกค้าเช่าเฉพาะส่วนที่เป็นสัญญาเช่าดำเนินงาน เป็นต้น สำหรับสินทรัพย์คอมพิวเตอร์และอุปกรณ์ที่ให้ลูกค้าเช่าตามสัญญาเงินทุนจะบันทึกเป็นต้นทุนสัญญาเช่าเงินทุน ณ วันที่สินค้าพร้อมใช้งานโดยลูกค้าแล้ว เนื่องจากได้มีการโอนความเสี่ยงในตัวสินทรัพย์ให้กับลูกค้าผู้เช่าทั้งหมด

ณ วันที่ 31 ธันวาคม 2564 ถึง 31 ธันวาคม 2566 บริษัทมีที่ดิน อาคาร และอุปกรณ์เท่ากับ 5.43 ล้านบาท 4.22 ล้านบาท และ 97.80 ล้านบาท ตามลำดับ คิดเป็นสัดส่วนร้อยละ 0.51 ร้อยละ 0.53 และร้อยละ 14.60 ของสินทรัพย์รวมตามลำดับ ซึ่งที่ดิน อาคาร และอุปกรณ์ ณ สิ้นปี 2565 ที่ลดลงเมื่อเปรียบเทียบกับ ณ สิ้นปี 2564 เนื่องจากบริษัทจะดำเนินธุรกิจโดยการเช่าที่ดินสำนักงานใหญ่ รวมถึงการดำเนินการเช่าที่ดินและอาคารสำหรับโกดังสินค้าของบริษัท โดยการเช่าดังกล่าวจะบันทึกเป็นสินทรัพย์สิทธิการใช้ตามมาตรฐานการรายงานทางการเงินฉบับที่ 16 เรื่องสัญญาเช่า (TFRS16) ดังนั้น การลดลงของที่ดิน อาคารและอุปกรณ์ของบริษัทในช่วงเวลาดังกล่าวจึงเกิดจากค่าเสื่อมราคาของสินทรัพย์ในแต่ละปีทั้งในส่วนของค่าเสื่อมราคายานพาหนะ ค่าเสื่อมราคาอุปกรณ์สำนักงาน และค่าเสื่อมราคาของสินทรัพย์อุปกรณ์คอมพิวเตอร์ที่ให้ลูกค้าเช่าดำเนินงาน โดยบริษัทมีการลงทุนซื้ออุปกรณ์เพิ่มเติมเพียงเล็กน้อยเพื่อทดแทนอุปกรณ์ที่ชำรุด โดยมีการลงทุนซื้ออุปกรณ์ในปี 2565 เป็นจำนวน 1.36 ล้านบาท

สำหรับที่ดิน อาคาร และอุปกรณ์ของบริษัท ณ วันที่ 31 ธันวาคม 2566 มีจำนวนเท่ากับ 97.80 ล้านบาท คิดเป็นสัดส่วนร้อยละ 14.60 ของสินทรัพย์รวม โดยบริษัทมีที่ดิน อาคาร และอุปกรณ์ เพิ่มขึ้นจากสิ้นปี 2565 จำนวน 93.58

ล้านบาท โดยรายการที่เพิ่มขึ้นส่วนใหญ่เป็นมูลค่าของสินทรัพย์ที่ให้เช่าภายใต้สัญญาให้เช่าดำเนินงานสำหรับโครงการให้เช่าอุปกรณ์คอมพิวเตอร์และแท็บเล็ตกับหน่วยงานรัฐแห่งหนึ่ง ซึ่งมีมูลค่าเพิ่มขึ้นจำนวน 103.31 ล้านบาท

<u>สินทรัพย์สิทธิการใช้</u>

สภาวิชาชีพบัญชีฯ ออกมาตรฐานการรายงานทางการเงิน ฉบับที่ 16 เรื่องสัญญาเช่า (TFRS 16) ซึ่งให้มีผลบังคับใช้ตั้งแต่ 1 มกราคม 2563 และบริษัทได้นำ TFRS 16 มาปฏิบัติใช้เป็นครั้งแรกสำหรับสัญญาที่เคยระบุว่าเป็นสัญญาเช่าตามมาตรฐานการบัญชี ฉบับที่ 17 เรื่องสัญญาเช่า (TAS17) และการตีความมาตรฐานการรายงานทางการเงิน ฉบับที่ 4 เรื่อง การประเมินว่าข้อตกลงประกอบด้วยสัญญาเช่าหรือไม่ (TFRIC 4) ด้วยวิธีปรับปรุงย้อนหลังโดยรับรู้ผลกระทบสะสม ซึ่งเดิมบริษัทรับรู้รายจ่ายภายใต้สัญญาเช่าดำเนินงานในกำไรหรือขาดทุนโดยวิธีเส้นตรงตลอดอายุสัญญาเช่า แต่ตาม TFRS 16 บริษัทได้รับรู้เป็นสินทรัพย์สิทธิการใช้และหนี้สินตามสัญญาเช่า ส่งผลให้ลักษณะของต้นทุนและค่าใช้จ่ายที่เกี่ยวกับสัญญาเช่าดังกล่าวเปลี่ยนไป โดยบริษัทปรับเปลี่ยนวิธีการรับรู้ต้นทุนและค่าใช้จ่ายที่เกี่ยวกับสัญญาเช่าดังกล่าวเป็นค่าเสื่อมราคาของสินทรัพย์สิทธิการใช้และดอกเบี้ยจ่ายของหนี้สินตามสัญญาเช่า ทำให้บริษัทมีสินทรัพย์สิทธิการใช้และหนี้สินตามสัญญาเช่าเกิดขึ้นตั้งแต่วันที่ 1 มกราคม 2564 เป็นต้นไป โดยสินทรัพย์สิทธิการเช่าของบริษัทเกิดจากสัญญาเช่าที่ดินระยะยาว 21 ปี จนถึงเดือนธันวาคม 2574 ที่บริษัทเช่าที่ดินจากผู้บริหารของบริษัท รวมถึงต้นทุนการก่อสร้างอาคารเพื่อใช้เป็นอาคารสำนักงานใหญ่ โดยมีค่าเช่ากำหนดชำระตามอัตราคงที่ที่ระบุไว้ในสัญญา และคลังสินค้าของบริษัท สัญญาเช่าซื้อยานพาหนะ และที่ดินพร้อมสิ่งปลูกสร้างสำหรับใช้ประกอบกิจการ

บริษัทรับรู้สินทรัพย์สิทธิการใช้และหนี้สินตามสัญญาเช่า ณ วันที่สัญญาเช่าเริ่มมีผล ยกเว้นสัญญาเช่าซึ่งสินทรัพย์มีมูลค่าต่ำหรือสัญญาเช่าระยะสั้นจะรับรู้เป็นค่าใช้จ่ายโดยวิธีเส้นตรงตลอดอายุสัญญาเช่า ณ วันที่ 1 มกราคม 2564 บริษัทรับรู้สินทรัพย์สิทธิการใช้และหนี้สินตามสัญญาเช่า โดยหนี้สินตามสัญญาเช่าวัดมูลค่าด้วยมูลค่าปัจจุบันของค่าเช่าตามสัญญาเช่าส่วนที่เหลือคิดลดด้วยอัตราดอกเบี้ยเงินกู้ยืมส่วนเพิ่มของบริษัท ณ วันที่ 1 มกราคม 2564 และสินทรัพย์สิทธิการใช้วัดมูลค่าด้วยมูลค่าเท่ากับหนี้สินตามสัญญาเช่ารวมกับค่าเช่าจ่ายล่วงหน้าหรือสุทธิด้วยค่าเช่าค้างจ่ายที่แสดงในงบแสดงฐานะการเงิน ณ วันที่ 1 มกราคม 2564

ณ วันที่ 31 ธันวาคม 2564 ถึง 31 ธันวาคม 2566 บริษัทมีสินทรัพย์สิทธิการใช้เท่ากับ 47.84 ล้านบาท 53.78 ล้านบาท และ 44.96 ล้านบาท ตามลำดับ คิดเป็นสัดส่วนร้อยละ 4.47 ร้อยละ 6.76 และร้อยละ 6.71 ของสินทรัพย์รวมตามลำดับ

โดย ณ วันที่ 31 ธันวาคม 2565 บริษัทมีสินทรัพย์สิทธิการใช้เพิ่มขึ้นจากสิ้นปี 2564 เป็นจำนวน 5.94 ล้านบาท ส่วนหนึ่งมาจากการต่อสัญญาการเช่าที่ดินพร้อมสิ่งปลูกสร้างเพื่อใช้เป็นโกดังสินค้าออกไปอีก 3 ปีจึงทำให้สินทรัพย์สิทธิการใช้เพิ่มขึ้นจำนวน 13.61 ล้านบาท

ณ วันที่ 31 ธันวาคม 2566 บริษัทมีสินทรัพย์สิทธิการใช้เท่ากับ 44.96 ล้านบาท คิดเป็นสัดส่วนร้อยละ 6.71 ของสินทรัพย์รวม ซึ่งลดลงจากสิ้นปี 2565 เป็นจำนวน 8.83 ล้านบาท เนื่องจากในช่วงปี 2566 บริษัทมีการตัดจำหน่ายสินทรัพย์สิทธิการใช้สำหรับปี อย่างไรก็ตาม บริษัทรับรู้สินทรัพย์สิทธิการใช้จากการต่อเติมอาคารในส่วนของการสร้างห้องสุขา และห้องทำงานของผู้บริหารเพิ่มขึ้นจำนวน 0.94 ล้านบาทด้วยเช่นกัน อย่างไรก็ตามสินทรัพย์สิทธิการใช้ในส่วนต่อเติมอาคารเพิ่มเติมจะตัดจำหน่ายสินทรัพย์ตามอายุสัญญาเช่า

<u>สินทรัพย์ไม่มีตัวตน</u>

สินทรัพย์ไม่มีตัวตนของบริษัทคือ ซอฟต์แวร์ระบบคอมพิวเตอร์เพื่อการใช้งานของบริษัท ประกอบด้วยโปรแกรมสำเร็จรูปเพื่อใช้บันทึกรายการตั้งแต่ออกใบสั่งซื้อ จนถึงการรับชำระเงิน และการจัดทำรายงานทางการเงิน รวมถึงซอฟต์แวร์ที่ใช้ในการบริหารจัดการงานทรัพยากรบุคคล ซึ่งบริษัทมีนโยบายการตัดจำหน่ายสินทรัพย์ไม่มีตัวตนโดยใช้วิธีเส้นตรงตามอายุการใช้งานโดยประมาณ 10 ปี โดย ณ วันที่ 31 ธันวาคม 2564 ถึง 31 ธันวาคม 2566 บริษัทมี

สินทรัพย์ไม่มีตัวตนเท่ากับ 1.10 ล้านบาท, 0.93 ล้านบาท และ 0.96 ล้านบาท ตามลำดับ คิดเป็นสัดส่วนร้อยละ 0.10, ร้อยละ 0.12 และร้อยละ 0.14 ของสินทรัพย์รวม ตามลำดับ ซึ่งที่ผ่านมาสินทรัพย์ไม่มีตัวตนมีการเปลี่ยนแปลงลดลงอย่างต่อเนื่องแต่ด้วยจำนวนเงินไม่มากนัก เนื่องจากเป็นผลจากการตัดจำหน่ายของโปรแกรมคอมพิวเตอร์ตามอายุการใช้งานในแต่ละปี

<u>สินทรัพย์ภาษีเงินได้รอการตัดบัญชี</u>

สินทรัพย์ภาษีเงินได้รอการตัดบัญชีคำนวณมาจากผลแตกต่างชั่วคราว ณ วันที่ในงบแสดงฐานะทางการเงินระหว่างมูลค่าทางภาษีของสินทรัพย์หรือหนี้สินกับราคาตามบัญชีของสินทรัพย์หรือหนี้สินนั้น ซึ่งจะรับรู้เป็นรายได้ภาษีเงินได้หรือตัดบัญชีเป็นค่าใช้จ่ายภาษีเงินได้ เมื่อรายได้หรือค่าใช้จ่ายที่บันทึกไว้เกิดขึ้นจริงและถือหักเป็นค่าใช้จ่ายได้แล้วในการคำนวณภาษีเงินได้ตามประมวลรัษฎากร ณ วันที่ 31 ธันวาคม 2564 ถึง 31 ธันวาคม 2566 บริษัทมีสินทรัพย์ภาษีเงินได้รอการตัดบัญชีเท่ากับ 12.06 ล้านบาท, 12.56 ล้านบาท และ 11.78 ล้านบาท ตามลำดับ คิดเป็นสัดส่วนร้อยละ 1.13, ร้อยละ 1.58 และร้อยละ 1.76 ของสินทรัพย์รวม ตามลำดับ

<u>สินทรัพย์ไม่หมุนเวียนอื่น</u>

สินทรัพย์ไม่หมุนเวียนอื่นของบริษัทเกือบทั้งหมดเป็นเงินมัดจำต่างๆ ที่เกี่ยวข้องกับสำนักงาน ได้แก่ เงินมัดจำค่าเช่าที่ดิน เงินมัดจำค่าเช่าสำนักงาน เงินมัดจำมิเตอร์ไฟฟ้าประปา และเงินมัดจำอื่นๆ โดย ณ วันที่ 31 ธันวาคม 2564 ถึง 31 ธันวาคม 2566 บริษัทมีสินทรัพย์ไม่หมุนเวียนอื่นเท่ากับ 0.36 ล้านบาท 0.36 ล้านบาท และ 0.35 ล้านบาท ตามลำดับ คิดเป็นสัดส่วนร้อยละ 0.03 ร้อยละ 0.04 และร้อยละ 0.05 ของสินทรัพย์รวมตามลำดับ

<u>แหล่งที่มาของเงินทุน</u>

<u>หนี้สิน</u>

หนี้สินของบริษัท ส่วนใหญ่ประกอบไปด้วย เจ้าหนี้การค้าและเจ้าหนี้หมุนเวียนอื่นประมาณร้อยละ 33 ของหนี้สินและส่วนของผู้ถือหุ้นรวม หนี้สินตามสัญญาเช่าทั้งที่ถึงกำหนดชำระภายในหนึ่งปี และหนี้สินตามสัญญาเช่าที่ครบกำหนดชำระเกิน 1 ปี มีสัดส่วนประมาณร้อยละ 4 ของหนี้สินและส่วนของผู้ถือหุ้นรวม ประมาณการหนี้สินสำหรับผลประโยชน์พนักงานสัดส่วนประมาณร้อยละ 3 ของหนี้สินและส่วนของผู้ถือหุ้นรวม ส่วนที่เหลือจะประกอบไปด้วยภาษีเงินได้นิติบุคคลค้างจ่าย หนี้สินที่เกิดจากสัญญา และหนี้สินหมุนเวียนอื่น เป็นต้น

บริษัทมีหนี้สินรวม ณ วันที่ 31 ธันวาคม 2564 ถึง 31 ธันวาคม 2566 เท่ากับ 260.30 ล้านบาท, 188.21 ล้านบาท และ 291.23 ล้านบาท ตามลำดับ โดยหนี้สินหมุนเวียนของบริษัท ณ สิ้นปี 2564 ถึงปี 2566 เท่ากับ 229.55 ล้านบาท, 140.99 ล้านบาท และ 245.94 ล้านบาท ตามลำดับ คิดเป็นสัดส่วน ร้อยละ 21.43 ร้อยละ 17.72 และร้อยละ 36.72 ของสินทรัพย์รวม ตามลำดับ โดยสามารถอธิบายรายละเอียดรายการแหล่งที่มาของเงินทุนที่สำคัญได้ดังนี้

<u>เจ้าหนี้การค้าและเจ้าหนี้หมุนเวียนอื่น</u>

เจ้าหนี้การค้าและเจ้าหนี้หมุนเวียนอื่นของบริษัทโดยส่วนใหญ่จะเป็นเจ้าหนี้การค้าจากการซื้ออุปกรณ์คอมพิวเตอร์เพื่อใช้ในจำหน่ายและติดตั้งให้กับลูกค้าของบริษัท รวมถึงเป็นเจ้าหนี้จากการซื้ออุปกรณ์คอมพิวเตอร์เพื่อนำมาใช้เป็นสินทรัพย์ให้ลูกค้าเช่า นอกจากนี้จะเป็นค่าใช้จ่ายค้างจ่าย เช่น ค่าขนส่งค้างจ่าย ค่าบริการค้างจ่าย เงินประกันสังคมค้างจ่าย และค่าสาธารณูปโภคค้างจ่าย เป็นต้น โดย ณ วันที่ 31 ธันวาคม 2564 ถึง 31 ธันวาคม 2566 บริษัทมีเจ้าหนี้การค้าและเจ้าหนี้อื่นเท่ากับ 162.02 ล้านบาท 117.34 ล้านบาท และ 217.99 ล้านบาท ตามลำดับ คิดเป็นสัดส่วนร้อยละ 15.13 ร้อยละ 14.75 และ ร้อยละ 32.55 ของสินทรัพย์รวม ตามลำดับ

สำหรับเจ้าหนี้การค้าและเจ้าหนี้หมุนเวียนอื่นของบริษัท ณ สิ้นปี 2565 มีจำนวนลดลงจากสิ้นปี 2564 เป็นจำนวน 44.68 ล้านบาท สาเหตุมาจากยอดซื้อในช่วงไตรมาส 4 ปี 2564 มีมูลค่าสูง ซึ่งเป็นการสั่งซื้ออุปกรณ์คอมพิวเตอร์และซอฟต์แวร์สำหรับโครงการจำหน่ายอุปกรณ์เพื่อการศึกษา

เจ้าหนี้การค้าและเจ้าหนี้หมุนเวียนอื่น ณ วันที่ 31 ธันวาคม 2566 มีจำนวนเท่ากับ 217.99 ล้านบาท คิดเป็นสัดส่วนร้อยละ 32.55 ของสินทรัพย์รวม โดยมีจำนวนเพิ่มขึ้นจากสิ้นปี 2565 เป็นจำนวน 100.65 ล้านบาท สาเหตุเนื่องจากในช่วงปี 2566 บริษัทมีคำสั่งซื้ออุปกรณ์คอมพิวเตอร์เพื่อจำหน่ายในโครงการครุภัณฑ์ทดแทนห้องเรียน DLTV สำหรับโรงเรียนขนาดเล็ก ประจำปีงบประมาณ พ.ศ. 2566 รวมถึงคำสั่งซื้ออุปกรณ์สำหรับสัญญาให้เช่าอุปกรณ์แท็บเล็ตกับหน่วยงานรัฐแห่งหนึ่ง ทำให้บริษัทมียอดซื้อคอมพิวเตอร์และอุปกรณ์เพิ่มขึ้นจากช่วงปี 2565 เป็นจำนวนมาก โดยยอดการสั่งซื้อดังกล่าวยังไม่ถึงกำหนดชำระ

<u>หนี้สินที่เกิดจากสัญญา</u>

หนี้สินที่เกิดจากสัญญาเป็นรายได้รับล่วงหน้าที่บริษัทรับเงินล่วงหน้าจากลูกค้าโดยยังมิได้ส่งมอบสินค้าหรือให้บริการกับลูกค้า ทั้งนี้เดิมหนี้สินที่เกิดจากสัญญาได้บันทึกบัญชีรวมอยู่ในรายการเจ้าหนี้การค้าและเจ้าหนี้หมุนเวียนอื่น โดยบริษัทได้เริ่มแยกหนี้สินที่เกิดจากสัญญาออกจากเจ้าหนี้การค้าและเจ้าหนี้หมุนเวียนอื่นจากการจัดทำงบแสดงฐานะการเงิน ตั้งแต่วันที่ 1 มกราคม 2564 เป็นต้นมา

ณ วันที่ 31 ธันวาคม 2564, ณ วันที่ 31 ธันวาคม 2565 และ ณ วันที่ 31 ธันวาคม 2566 บริษัทมีหนี้สินที่เกิดจากสัญญาทั้งส่วนที่เป็นหนี้สินหมุนเวียน และเป็นหนี้สินไม่หมุนเวียนจำนวนเท่ากับ 22.16 ล้านบาท 0.55 ล้านบาท และ 5.64 ล้านบาท ตามลำดับ คิดเป็นสัดส่วนร้อยละ 2.07 และร้อยละ 0.07 และร้อยละ 0.84 ของสินทรัพย์รวม ตามลำดับ

สำหรับหนี้สินที่เกิดจากสัญญาของบริษัท ณ วันที่ 31 ธันวาคม 2566 มีจำนวนเท่ากับ 5.64 ล้านบาท เพิ่มขึ้นเป็นจำนวน 5.08 ล้านบาท เมื่อเปรียบเทียบกับหนี้สินที่เกิดจากสัญญา ณ สิ้นปี 2565 ซึ่งมีสาเหตุมาจากการที่บริษัทมีรายได้รับล่วงหน้าภายใต้โครงการศูนย์ดิจิทัลชุมชน และโครงการคอมพิวเตอร์พร้อมอุปกรณ์สำหรับการเรียนการสอนและระบบปฏิบัติการ ซึ่งภาระที่บริษัทต้องปฏิบัติส่วนใหญ่คือ การส่งมอบลิขสิทธิ์ซอฟต์แวร์ในอนาคต

<u>หนี้สินตามสัญญาเช่า</u>

หนี้สินตามสัญญาเช่าเป็นหนี้สินที่เกิดจากสัญญาเช่าเงินทุน เป็นหนี้สินภายใต้สัญญาเช่าที่ดินระยะยาวจำนวน 21 ปี กับทางผู้บริหารของบริษัท และหนี้สินภายใต้สัญญาเช่าอาคารพร้อมที่ดินเพื่อใช้เป็นศูนย์บริการ และเพื่อประโยชน์ใช้สอยอื่นๆ ของบริษัท โดย ณ วันที่ 31 ธันวาคม 2564 ถึง 31 ธันวาคม 2566 บริษัทมีหนี้สินตามสัญญาเช่ารวมทั้งในส่วนที่ถึงกำหนดชำระภายในหนึ่งปีและส่วนที่ถึงกำหนดชำระเกินหนึ่งปี เท่ากับ 26.63 ล้านบาท 35.75 ล้านบาท และ 28.50 ล้านบาท ตามลำดับ คิดเป็นสัดส่วนร้อยละ 2.49 ร้อยละ 4.49 และร้อยละ 4.26 ของสินทรัพย์รวม ตามลำดับ

สำหรับหนี้สินตามสัญญาเช่า ณ 31 ธันวาคม 2565 มีจำนวนเพิ่มขึ้นเท่ากับ 9.12 ล้านบาท เนื่องจากมีการปรับอายุสัญญาเช่าที่ดินสำนักงาน และที่ดินพร้อมอาคารที่บริษัทใช้เป็นโกดังเก็บสินค้า ตามการคาดการณ์ของบริษัท ซึ่งส่งผลให้บริษัทมีหนี้สินตามสัญญาเช่าที่ดินและอาคารเพิ่มขึ้นดังกล่าว

หนี้สินตามสัญญาเช่า ณ วันที่ 31 ธันวาคม 2566 บริษัทมีหนี้สินตามสัญญาเช่าลดลงเป็นจำนวน 7.25 ล้านบาท เนื่องจากการจ่ายชำระค่าเช่าตามสัญญาเช่า ส่งผลให้บัญชีหนี้สินตามสัญญาเช่าลดลง

<u>ภาษีเงินได้นิติบุคคลค้างจ่าย</u>

โดย ณ วันที่ 31 ธันวาคม 2564 ถึง 31 ธันวาคม 2566 บริษัทมีภาษีเงินได้นิติบุคคลค้างจ่ายเท่ากับ 9.32 ล้านบาท 13.99 ล้านบาท และ 15.50 ล้านบาท ตามลำดับ คิดเป็นสัดส่วน ร้อยละ 0.87 ร้อยละ 1.76 และร้อยละ 2.31 ของสินทรัพย์รวมตามลำดับ

ทั้งนี้การเปลี่ยนแปลงของภาษีเงินได้นิติบุคคลค้างจ่ายในแต่ละปีจะเปลี่ยนแปลงตามรายได้และผลกำไรสุทธิในแต่ละงวดบัญชีที่ใช้เป็นฐานในการคำนวณภาษีเงินได้นิติบุคคล และส่งผลโดยตรงต่อภาษีเงินได้นิติบุคคลค้างจ่ายในแต่ละงวดบัญชี

หนี้สินหมุนเวียนอื่น

หนี้สินหมุนเวียนอื่นของบริษัททั้งหมดเป็นภาษีหัก ณ ที่จ่าย และภาษีมูลค่าเพิ่มรอนำส่ง โดย ณ วันที่ 31 ธันวาคม 2564 ถึง 31 ธันวาคม 2566 บริษัทมีหนี้สินหมุนเวียนอื่นเท่ากับ 26.94 ล้านบาท 2.80 ล้านบาท และ 4.16 ล้านบาท ตามลำดับ คิดเป็นสัดส่วนร้อยละ 2.52 ร้อยละ 0.35 และร้อยละ 0.62 ของสินทรัพย์รวมตามลำดับ

สำหรับหนี้สินหมุนเวียนอื่นของบริษัท ณ วันที่ 31 ธันวาคม 2566 มีจำนวน 4.16 ล้านบาท เพิ่มขึ้นจากวันที่ 31 ธันวาคม 2565 เป็นจำนวน 1.36 ล้านบาท เนื่องจากบริษัทมีภาษีมูลค่าเพิ่มรอนำส่งกับทางกรมสรรพากรเพิ่มขึ้นเป็นจำนวน 1.74 ล้านบาท

ประมาณการหนี้สินสำหรับผลประโยชน์พนักงาน

ประมาณการหนี้สินสำหรับผลประโยชน์พนักงานเป็นการประมาณการหนี้สินจากค่าชดเชยผลประโยชน์ของพนักงานเมื่อเกษียณอายุงานและผลประโยชน์ระยะยาวอื่นแก่พนักงาน ซึ่งเริ่มมีผลบังคับใช้ตั้งแต่วันที่ 1 มกราคม 2554 เป็นต้นไป โดย ณ วันที่ 31 ธันวาคม 2564 ถึง 31 ธันวาคม 2566 บริษัทมีภาระหนี้สินสำหรับผลประโยชน์พนักงานเท่ากับ 13.23 ล้านบาท 17.78 ล้านบาท และ 19.43 ล้านบาท ตามลำดับ คิดเป็นสัดส่วนร้อยละ 1.24 ร้อยละ 2.23 และร้อยละ 2.90 ของสินทรัพย์รวม ตามลำดับ

ส่วนของผู้ถือหุ้น

ทุนจดทะเบียนที่ออกและชำระแล้ว

ณ วันที่ 31 ธันวาคม 2564 ถึง 31 ธันวาคม 2566 บริษัทมีทุนจดทะเบียนเท่ากับ 110.00 ล้านบาท 280.00 ล้านบาท และ 370.00 ล้านบาท ตามลำดับ ทุนที่ออกและชำระแล้วเท่ากับ 110.00 ล้านบาท 280.00 ล้านบาท และ 280.00 ล้านบาท ตามลำดับ

โดยในปี 2565 ที่ประชุมวิสามัญผู้ถือหุ้นครั้งที่ 2/2565 เมื่อวันที่ 2 มีนาคม 2565 ได้มีมติอนุมัติเพิ่มทุนจดทะเบียนของบริษัทจำนวน 1.50 ล้านหุ้น มูลค่าที่ตราไว้หุ้นละ 100 บาท ทำให้ทุนจดทะเบียนและชำระแล้วของบริษัทเพิ่มขึ้นจาก 110.00 ล้านบาท เป็น 260.00 ล้านบาท ต่อมาที่ประชุมวิสามัญผู้ถือหุ้นครั้งที่ 4/2565 เมื่อวันที่ 10 มิถุนายน 2565 ได้มีมติอนุมัติเพิ่มทุนจดทะเบียนของบริษัทจำนวน 0.20 ล้านหุ้น มูลค่าที่ตราไว้หุ้นละ 100 บาท ทำให้ทุนจดทะเบียนและชำระแล้วของบริษัทเพิ่มขึ้นจาก 260.00 ล้านบาท เป็น 280.00 ล้านบาท

ในการประชุมวิสามัญผู้ถือหุ้นครั้งที่ 1/2566 เมื่อวันที่ 2 พฤษภาคม 2566 ได้มีมติเปลี่ยนแปลงมูลค่าหุ้นที่ตราไว้จากหุ้นละ 100.00 บาท เป็นมูลค่าที่ตราไว้หุ้นละ 0.50 บาท รวมถึงมีมติอนุมัติเพิ่มทุนจดทะเบียนเป็นจำนวนเงิน 90.00 ล้านบาท โดยออกหุ้นสามัญจำนวน 180 ล้านหุ้น มูลค่าที่ตราไว้หุ้นละ 0.50 บาท ทำให้ทุนจดทะเบียนของบริษัทเพิ่มขึ้นจาก 280.00 ล้านบาท เป็น 370.00 ล้านบาท

กำไรสะสม

ณ วันที่ 31 ธันวาคม 2564 ถึง 31 ธันวาคม 2566 บริษัทมีกำไรสะสม เท่ากับ 700.65 ล้านบาท 327.25 ล้านบาท และ 98.53 ล้านบาท ตามลำดับ ซึ่งประกอบด้วย ทุนสำรองตามกฎหมายเท่ากับ 11.00 ล้านบาท 28.00 ล้านบาท และ 32.00 ล้านบาท ตามลำดับ และกำไรสะสมที่ยังไม่ได้จัดสรรเท่ากับ 689.65 ล้านบาท 299.25 ล้านบาท และ 66.53

ล้านบาท ตามลำดับ บริษัทมีกำไรสะสมลดลงทั้งที่บริษัทมีกำไรสุทธิของบริษัทมาโดยตลอด เนื่องจากตั้งแต่ปี 2564 ถึงปี 2566 บริษัทมีการจ่ายเงินปันผลมาโดยตลอด ดังนี้

- เมื่อวันที่ 23 พฤศจิกายน 2564 ที่ประชุมผู้ถือหุ้นมีมติให้จ่ายเงินปันผลจากกำไรสุทธิสำหรับปีสิ้นสุดวันที่ 31 ธันวาคม 2563 ให้แก่ผู้ถือหุ้นจำนวน 1.10 ล้านหุ้น ในอัตราหุ้นละ 181.82 บาท เป็นจำนวนเงิน 200.00 ล้านบาท
- เมื่อวันที่ 8 กุมภาพันธ์ 2565 ที่ประชุมวิสามัญผู้ถือหุ้น ครั้งที่ 1/2565 มีมติให้จ่ายเงินปันผลระหว่างกาลจากกำไรสะสมที่ยังไม่จัดสรร ณ วันที่ 31 ธันวาคม 2564 ให้แก่ผู้ถือหุ้นจำนวน 1.10 ล้านหุ้น ในอัตราหุ้นละ 200.00 บาท เป็นจำนวนเงิน 220.00 ล้านบาท และเมื่อวันที่ 15 กันยายน 2565 ที่ประชุมคณะกรรมการบริษัท ครั้งที่ 5/2565มีมติให้จ่ายเงินปันผลระหว่างกาลจากกำไรสุทธิสำหรับปีสิ้นสุดวันที่ 31 ธันวาคม 2564 และจากกำไรสะสมคงเหลือหลังจากการจ่ายเงินปันผลระหว่างกาลครั้งที่ 1 ให้แก่ผู้ถือหุ้นจำนวน 2.80 ล้านหุ้น ในอัตราหุ้นละ 89.29 บาท เป็นจำนวนเงิน 250.00 ล้านบาท
- เมื่อวันที่ 23 มีนาคม 2566 ที่ประชุมผู้ถือหุ้นประจำปี 2566 มีมติให้จ่ายเงินปันผลจากกำไรสุทธิสำหรับปีสิ้นสุดวันที่ 31 ธันวาคม 2565 และจากกำไรสะสม ณ วันที่ 31 ธันวาคม 2565 ให้แก่ผู้ถือหุ้นจำนวน 2.80 ล้านหุ้น ในอัตราหุ้นละ 59.03 บาท เป็นจำนวนเงิน 165.28 ล้านบาท
- เมื่อวันที่ 11 พฤษภาคม 2566 ที่ประชุมวิสามัญผู้ถือหุ้นมีมติให้จ่ายเงินปันผลระหว่างกาลจากกำไรสะสมที่ยังไม่จัดสรร ณ วันที่ 31 มีนาคม 2566 ให้แก่ผู้ถือหุ้นจำนวน 2.80 ล้านหุ้น ในอัตราหุ้นละ 78.57 บาท เป็นจำนวนเงิน 220.00 ล้านบาท

4.4 การวิเคราะห์สภาพคล่อง

<u>สภาพคล่องกระแสเงินสด</u>

ตารางแสดงงบกระแสเงินสดของบริษัท สิ้นสุดวันที่ 31 ธันวาคม ปี 2564 ปี 2565 และ ปี 2566

งบกระแสเงินสด (หน่วย : ล้านบาท)	งบการเงิน		
	2564	**2565**	**2566**
กระแสเงินสดสุทธิได้มา(ใช้ไป)จากกิจกรรมดำเนินงาน	339.15	126.49	169.02
กระแสเงินสดสุทธิได้มา(ใช้ไป)จากกิจกรรมลงทุน	1.83	0.49	126.92
กระแสเงินสดสุทธิได้มา(ใช้ไป)จากกิจกรรมจัดหาเงิน	(211.55)	(309.70)	(392.85)
กระแสเงินสดสุทธิเพิ่มขึ้น (ลดลง) สุทธิ	**129.43**	**(182.72)**	**(96.91)**

ในปี 2564 บริษัทมีกระแสเงินสดสุทธิเพิ่มขึ้นเท่ากับ 129.43 ล้านบาท เป็นผลมาจากบริษัทมีกระแสเงินสดสุทธิได้มาจากกิจกรรมดำเนินงานเท่ากับ 339.15 ล้านบาท ซึ่งเป็นผลมาจากบริษัทกำไรสุทธิสำหรับงวดจำนวน 110.53 ล้านบาท มีเงินสดได้มาจากเปลี่ยนแปลงในเงินลงทุนหมุนเวียน ได้แก่ ลูกหนี้การค้าและลูกหนี้อื่นหมุนเวียนลดลง จำนวน 90.83 ล้านบาท และลูกหนี้ตามสัญญาเช่าเงินทุนลดลงจำนวน 145.91 ล้านบาท แต่ในขณะเดียวกันมีกระแสเงินสดสุทธิใช้ไปจากกิจกรรมจัดหาเงินเท่ากับ 211.55 ล้านบาท ซึ่งเป็นผลมาจากการที่บริษัทมีการจ่ายเงินปันผลให้ผู้ถือหุ้นจำนวน 200.00 ล้านบาท และเงินสดจ่ายชำระหนี้สินตามสัญญาเช่าจำนวน 11.55 ล้านบาท

และกระแสเงินสดสุทธิของบริษัทสำหรับปี 2565 มีกระแสเงินสดสุทธิลดลงจำนวน 182.72 ล้านบาท เป็นผลมาจากบริษัทมีกระแสเงินสดสุทธิใช้ไปจากกิจกรรมจัดหาเงินเท่ากับ 309.70 ล้านบาท ซึ่งมีสาเหตุมาจากการที่บริษัทมีกระแสเงินสดจ่ายจากการจ่ายเงินปันผลจำนวน 470.00 ล้านบาท ถึงแม้บริษัทจะมีกระแสเงินสดรับจากการออกหุ้นเพิ่มทุนจำนวน 170.00 ล้านบาท แต่ยังส่งผลให้ในภาพรวม บริษัทมีกระแสเงินสดใช้ไปจากกิจกรรรมจัดหาเงิน ในทางกลับกันบริษัทมีกระแสเงินสดสุทธิได้มาจากกิจกรรมดำเนินงานจำนวน 126.49 ล้านบาท จากกำไรสุทธิสำหรับงวดที่มีจำนวน 99.24 ล้านบาท และการลดลงของลูกหนี้การค้า ลูกหนี้หมุนเวียนอื่น และลูกหนี้ตามสัญญาให้เช่าเป็นจำนวนเงินทั้งสิ้น 86.08 ล้านบาท ส่งผลให้กระแสเงินสดสุทธิในปี 2565 ลดลงจำนวน 182.72 ล้านบาท

สำหรับกระแสเงินสดสุทธิของบริษัทสำหรับปี 2566 มีกระแสเงินสดสุทธิลดลงจำนวน 96.91 ล้านบาท เป็นผลมาจากบริษัทมีกระแสเงินสดใช้ไปจากกิจกรรมจัดหาเงินจำนวน 392.85 ล้านบาท ซึ่งเกือบทั้งหมดมาจากการจ่ายเงินปันผลให้กับผู้ถือหุ้นของบริษัทจำนวน 385.31 ล้านบาท ถึงแม้บริษัทมีกระแสเงินสดสุทธิได้มาจากกิจกรรมดำเนินงานเท่ากับ 169.02 ล้านบาท ซึ่งมีสาเหตุมาจากการที่บริษัทได้รับเงินจากผลกำไรสำหรับงวดจำนวน 156.59 ล้านบาท และมีกระแสเงินสดได้มาจากกิจกรรมลงทุนจำนวน 126.92 ล้านบาท ซึ่งเกิดจากการได้เงินสดรับจากการขายสินทรัพย์ทางการเงินเป็นจำนวน 124.02 ล้านบาท

4.5 อัตราส่วนทางการเงินที่สำคัญ

ตารางแสดงอัตราส่วนทางการเงินที่สำคัญของบริษัท
ณ สิ้นปี 2564 ปี 2565 และ ปี 2566

อัตราส่วนสภาพคล่องที่สำคัญ	หน่วย	งบการเงิน		
		2564	2565	2566
อัตราส่วนสภาพคล่อง	(เท่า)	3.50	4.09	1.67
วงจรเงินสด	(วัน)	(11.54)	(8.43)	(11.62)
อัตรากำไรขั้นต้น	(ร้อยละ)	23.21%	21.43%	23.15%
อัตรากำไรสุทธิ	(ร้อยละ)	12.26%	9.57%	12.27%
อัตราผลตอบแทนต่อส่วนของผู้ถือหุ้น	(ร้อยละ)	12.92%	14.00%	31.77%
อัตราผลตอบแทนจากสินทรัพย์	(ร้อยละ)	9.85%	10.63%	21.37%
อัตราส่วนหนี้สินต่อส่วนของผู้ถือหุ้น	(เท่า)	0.32	0.31	0.77

<u>อัตราส่วนสภาพคล่องและวงจรเงินสด</u>

บริษัทมีอัตราส่วนสภาพคล่องในปี 2564 ถึง 2566 เท่ากับ 3.50 เท่า 4.09 เท่า และ 1.67 เท่า ตามลำดับ ซึ่งบริษัทมีอัตราส่วนสภาพคล่องที่มากกว่าระดับ 1.00 เท่า เป็นจำนวนมาก แสดงถึงอัตราส่วนสภาพคล่องที่ค่อนข้างสูงมาก บริษัทมีสินทรัพย์หมุนเวียนมาจ่ายชำระหนี้สินหมุนเวียนได้ในจำนวนหลายเท่าตัว โดยเฉพาะเงินสดและรายการเทียบเท่าเงินสดที่มีจำนวนค่อนข้างมากในแต่ละปี สำหรับอัตราส่วนสภาพคล่องของบริษัท ณ สิ้นปี 2565 เท่ากับ 4.09 เท่า เพิ่มขึ้นเมื่อเปรียบเทียบกับอัตราส่วนสภาพคล่องสิ้นปี 2564 สาเหตุเนื่องจากในช่วงปี 2565 บริษัทมีสินทรัพย์หมุนเวียนลดลงมากจากเงินสดและรายการเทียบเท่าเงินสด และลูกหนี้การค้าและลูกหนี้หมุนเวียนอื่นที่ลดลง อย่างไรก็ตาม บริษัทมีหนี้สินหมุนเวียนลดลงในอัตราที่มากกว่าการลดลงของสินทรัพย์หมุนเวียน จากการลดลงของเจ้าหนี้การค้า

และเจ้าหนี้หมุนเวียนอื่น และการลดลงของหนี้สินหมุนเวียนอื่นเนื่องจากบริษัทได้มีการชำระหนี้ภาษีเงินได้หัก ณ ที่จ่ายค้างจ่ายกับทางกรมสรรพากรเป็นจำนวนมาก

สำหรับอัตราส่วนสภาพคล่องของบริษัท ณ วันที่ 31 ธันวาคม 2566 เท่ากับ 1.67 เท่า มีอัตราส่วนที่ลดลงค่อนข้างมากเมื่อเปรียบเทียบกับอัตราส่วนสภาพคล่องสิ้นปี 2565 สาเหตุเนื่องจากในช่วงปี 2566 บริษัทมีสินทรัพย์หมุนเวียนลดลงเป็นจำนวน 167.11 ล้านบาท มาจากการลดลงของเงินสดและรายการเทียบเท่าเงินสด และการลดลงของสินทรัพย์ทางการเงินหมุนเวียนอื่นที่บริษัทมีการจำหน่ายเพื่อนำเงินไปจ่ายเงินปันผลให้แก่ผู้ถือหุ้น ในขณะที่หนี้สินหมุนเวียนเพิ่มขึ้นเป็นจำนวน 104.96 ล้านบาท จากการที่บริษัทมีเจ้าหนี้การค้าและเจ้าหนี้อื่นเพิ่มสูงขึ้นจากการสั่งซื้อสินค้าและบริการจาก Supplier มากขึ้น เพื่อรองรับงานโครงการขนาดใหญ่ในช่วงปี 2566 จึงส่งผลให้บริษัทมีอัตราส่วนสภาพคล่องที่ลดลงค่อนข้างมากเมื่อเปรียบเทียบกับช่วงสิ้นปี 2565 ถึงแม้อัตราส่วนสภาพคล่อง ณ วันที่ 31 ธันวาคม 2566 จะลดลงค่อนข้างมากจาก 4.09 เท่า ณ สิ้นปี 2565 เป็น 1.67 เท่า แต่อัตราส่วนสภาพคล่องยังอยู่ในระดับที่เกิน 1.00 เท่า ทำให้เห็นว่าบริษัทยังคงมีสภาพคล่องที่ค่อนข้างดีสามารถนำสินทรัพย์หมุนเวียนมาชำระหนี้สินหมุนเวียนได้ค่อนข้างดี

ตารางแสดงวงจรเงินสดของบริษัท
ณ สิ้นปี 2564 ปี 2565 และ ปี 2566

วงจรเงินสด		2564	2565	2566
ระยะเวลาเก็บหนี้เฉลี่ย	วัน	62.76	35.04	42.42
ระยะเวลาขายสินค้าเฉลี่ย	วัน	23.74	19.80	9.34
ระยะเวลาชำระหนี้	วัน	98.04	63.27	63.38
วงจรเงินสด	วัน	(11.54)	(8.43)	(11.62)

หากพิจารณาสภาพคล่องจากวงจรเงินสด (Cash Cycle) สำหรับปี 2564 ถึง 2566 ของบริษัท ซึ่งมีระยะเวลาเท่ากับ (11.54) วัน (8.43) วัน และ (11.62) วัน ตามลำดับ แสดงถึงบริษัทใช้เวลาในการจ่ายชำระเงินเจ้าหนี้การค้ามากกว่าการจำหน่ายสินค้าและให้บริการ และการได้รับชำระเงินจากลูกหนี้แสดงถึงระยะเวลาในการจำหน่ายสินค้าและเรียกชำระหนี้จากลูกหนี้ได้เร็วกว่าการจ่ายชำระหนี้ให้กับเจ้าหนี้การค้าและเจ้าหนี้หมุนเวียนอื่น แสดงให้เห็นถึงการบริหารสภาพคล่องเงินสดได้ค่อนข้างดีของบริษัท ทั้งนี้บริษัทมีวงจรเงินสดที่เพิ่มสูงขึ้นในช่วงปี 2566 มีสาเหตุมาจากการที่บริษัทมีระยะเวลาการขายสินค้าเฉลี่ยที่สั้นลง จากการที่บริษัทได้มีการวางแผนการสั่งซื้อสินค้าได้อย่างมีประสิทธิภาพมากยิ่งขึ้นสามารถส่งมอบสินค้าให้กับลูกค้าได้อย่างรวดเร็วเพื่อให้สอดคล้องกับการประมูลงานโครงการของบริษัท

<u>อัตราส่วนความสามารถในการทำกำไร</u>

สำหรับงวดปีสิ้นสุดวันที่ 31 ธันวาคม 2564 ถึงวันที่ 31 ธันวาคม 2566 บริษัทมีอัตรากำไรขั้นต้นเท่ากับ ร้อยละ 23.21 ร้อยละ 21.43 และร้อยละ 23.15 ตามลำดับ ซึ่งในปี 2565 บริษัทมีอัตรากำไรขั้นต้นลดลงเล็กน้อยจากปี 2564 เนื่องจากมีการลดลงของอัตรากำไรขั้นต้นของธุรกิจจำหน่ายและติดตั้งจากร้อยละ 21.42 ในปี 2564 เป็นร้อยละ 16.32 ในปี 2565 ประกอบกับสัดส่วนรายได้จากธุรกิจจำหน่ายและติดตั้งมีสัดส่วนที่สูงมากเมื่อเทียบกับกลุ่มธุรกิจ MA ธุรกิจให้เช่า สำหรับปี 2566 บริษัทมีอัตรากำไรขั้นต้นเพิ่มขึ้นเมื่อเทียบกับอัตรากำไรขั้นต้นของปี 2565 เนื่องจากในช่วงปี 2566 บริษัทมีการประมูลงานโครงการขนาดใหญ่ในกลุ่มธุรกิจจำหน่ายและติดตั้งอุปกรณ์ที่มีอัตรากำไรขั้นต้นเฉลี่ยสูงกว่าโครงการที่ประมูลได้ในปี 2565 ประกอบกับสัดส่วนรายได้จากธุรกิจจำหน่ายและติดตั้งอุปกรณ์ในปี 2566 มีสัดส่วนที่สูงกว่าปี 2565

สำหรับงวดปีสิ้นสุดวันที่ 31 ธันวาคม 2564 ถึงวันที่ 31 ธันวาคม 2566 บริษัทมีอัตรากำไรสุทธิเท่ากับ ร้อยละ 12.26 ร้อยละ 9.57 และร้อยละ 12.27 ตามลำดับ ในปี 2565 บริษัทมีอัตรากำไรสุทธิลดลงเมื่อเปรียบเทียบกับอัตรากำไร

สุทธิของปี 2564 เนื่องจากบริษัทมีอัตรากำไรขั้นต้นที่ลดลงเล็กน้อยโดยมีอัตรากำไรขั้นต้นร้อยละ 21.43 ลดลงเมื่อเปรียบเทียบกับปี 2564 ที่มีอัตรากำไรขั้นต้นร้อยละ 23.21 ประกอบกับบริษัทมีรายได้อื่นลดลงเป็นอย่างมากจากจำนวน 30.45 ล้านบาทในปี 2564 โดยมีรายได้อื่นเป็นจำนวน 12.02 ล้านบาท ในปี 2565 ด้วยเหตุผลดังกล่าวทำให้บริษัทมีอัตรากำไรสุทธิลดลง สำหรับปี 2566 บริษัทมีอัตรากำไรสุทธิเพิ่มขึ้นเมื่อเปรียบเทียบกับอัตรากำไรสุทธิของปี 2565 เนื่องจากบริษัทได้งานการต่ออายุสัญญาโครงการในธุรกิจให้เช่าที่มีอัตรากำไรขั้นต้นค่อนข้างสูง และบริษัทรับรู้ต้นทุนทั้งหมดตั้งแต่การให้เช่าเริ่มแรก ดังนั้นการต่ออายุสัญญาบริษัทจึงมีต้นทุนบริการค่อนข้างน้อยมาก ประกอบกับในช่วงปี 2566 บริษัทมีอัตรากำไรขั้นต้นจากธุรกิจจำหน่ายและติดตั้งอุปกรณ์ค่อนข้างสูงโดยมีอัตรากำไรขั้นต้นเฉลี่ยร้อยละ 19.06 สูงกว่าช่วงปี 2565 ที่มีอัตรากำไรขั้นต้นเป็นจำนวนร้อยละ 16.32

สำหรับงวดปีสิ้นสุดวันที่ 31 ธันวาคม 2564 ถึงวันที่ 31 ธันวาคม 2566 บริษัทมีอัตราผลตอบแทนต่อส่วนของผู้ถือหุ้นเท่ากับร้อยละ 12.92 ร้อยละ 14.00 และร้อยละ 31.77 ตามลำดับ สำหรับอัตราผลตอบแทนของผู้ถือหุ้นของบริษัทในปี 2565 มีอัตราผลตอบแทนเพิ่มขึ้นเมื่อเทียบกับปี 2564 ถึงแม้ในช่วงปี 2565 บริษัทมีกำไรสุทธิน้อยกว่ากำไรสุทธิในปี 2564 เนื่องจากบริษัทมีส่วนของผู้ถือหุ้นลดลงอย่างมากเมื่อเปรียบเทียบกับส่วนของผู้ถือหุ้นของปี 2564 จากการที่บริษัทมีการจ่ายเงินปันผลเป็นจำนวน 470.00 ล้านบาท ซึ่งการลดลงของส่วนของผู้ถือหุ้นมีอัตราการลดลงมากกว่าอัตราการเพิ่มขึ้นของกำไรสุทธิ สำหรับในปี 2566 บริษัทมีอัตราผลตอบแทนต่อส่วนของผู้ถือหุ้นเพิ่มสูงขึ้นจากช่วงปี 2565 ค่อนข้างมาก สาเหตุหลักเนื่องจากบริษัทมีผลกำไรสุทธิในช่วงปี 2566 ในจำนวนที่ค่อนข้างสูง เมื่อเปรียบเทียบกับกำไรสุทธิสำหรับปี 2565 ประกอบกับจำนวนส่วนของผู้ถือหุ้นที่ลดลงจากการอนุมัติจ่ายเงินปันผลในช่วงปี 2566 ทั้งสิ้นจำนวน 385.31 ล้านบาท จึงส่งผลให้อัตราผลตอบแทนของผู้ถือหุ้นเพิ่มขึ้นเมื่อเทียบกับปี 2565

<u>อัตราส่วนแสดงประสิทธิภาพในการดำเนินงาน</u>

สำหรับงวดปีสิ้นสุดวันที่ 31 ธันวาคม 2564 ถึงวันที่ 31 ธันวาคม 2566 บริษัทมีอัตราผลตอบแทนจากสินทรัพย์เท่ากับร้อยละ 9.85 ร้อยละ 10.63 และร้อยละ 21.37 ตามลำดับ ทั้งนี้อัตราผลตอบแทนจากสินทรัพย์ในปี 2565 และ ปี 2566 บริษัทมีแนวโน้มการขยายตัวของรายได้และอัตรากำไรสุทธิเนื่องจากสถานการณ์โควิด-19 ที่เริ่มดีขึ้น การประมูลโครงการติดตั้งระบบสารสนเทศของหน่วยงานของภาครัฐเริ่มกลับมา จึงส่งผลให้บริษัทมีอัตราผลตอบแทนจากสินทรัพย์มีแนวโน้มที่เพิ่มขึ้น

<u>อัตราส่วนนโยบายทางการเงิน</u>

บริษัทมีอัตราส่วนหนี้สินต่อทุน (D/E ratio) โดยจะคำนวณจากหนี้สินรวมหารด้วยส่วนของผู้ถือหุ้นรวม โดย ณ วันที่ 31 ธันวาคม 2564 ถึง 31 ธันวาคม 2566 เท่ากับ 0.32 เท่า 0.31 เท่า และ 0.77 เท่า ตามลำดับ

โดยบริษัทมีอัตราส่วนหนี้สินต่อทุนในช่วงปี 2564 ถึงปี 2565 ใกล้เคียงกันเนื่องจากในช่วง 2 ปีดังกล่าวบริษัทมีการลดลงของจำนวนหนี้สินจากเจ้าหนี้การค้าและหนี้สินตามสัญญาเช่าลดลงในอัตราส่วนที่ใกล้เคียงกับการลดลงของส่วนผู้ถือหุ้นจากการที่บริษัทมีการจ่ายเงินปันผลมาตลอดช่วง 2 ปีดังกล่าว จึงส่งผลให้อัตราส่วนหนี้สินต่อทุนในช่วงเวลาดังกล่าวใกล้เคียงกันในแต่ละปี

สำหรับอัตราส่วนหนี้สินต่อทุนของบริษัท ณ วันที่ 31 ธันวาคม 2566 เท่ากับ 0.77 เท่า ซึ่งมีอัตราส่วนที่เพิ่มขึ้นจากสิ้นปี 2565 เนื่องจากบริษัทมีเจ้าหนี้การค้าและเจ้าหนี้อื่นเพิ่มสูงขึ้นจากการสั่งซื้อสินค้าและบริการจาก Supplier มากขึ้น เพื่อรองรับการประมูลได้งานโครงการขนาดใหญ่ในช่วงปี 2566 ประกอบกับบริษัทมีส่วนของผู้หุ้น ณ วันที่ 31 ธันวาคม 2566 ลดลงค่อนข้างมากจากส่วนของผู้ถือหุ้น ณ สิ้นปี 2565 จากการที่บริษัทมีการประกาศจ่ายเงินปันผลให้แก่ผู้ถือหุ้นเป็นจำนวน 385.31 ล้านบาท จึงส่งผลให้อัตราส่วนหนี้สินต่อทุนเพิ่มขึ้น

บริษัทมีอัตราส่วนความสามารถชำระภาระผูกพัน โดยจะคำนวณจากกำไรก่อนหักดอกเบี้ย ภาษี ค่าเสื่อมราคาและค่าตัดจำหน่ายหารด้วยหนี้สินระยะสั้นที่มีภาระดอกเบี้ยและหนี้สินระยะยาวที่มีภาระดอกเบี้ยที่ครบกำหนดภายใน 1

ปี โดย ณ วันที่ 31 ธันวาคม 2564 ถึง 31 ธันวาคม 2566 บริษัทมีอัตราส่วนความสามารถชำระภาระผูกพันเท่ากับ 5.83 เท่า 3.91 เท่า และ 7.62 เท่า ตามลำดับ

อัตราส่วนความสามารถชำระภาระผูกพันของบริษัทในปี 2565 ลดลงเมื่อเทียบกับปี 2564 เนื่องจากบริษัทมีกำไรก่อนหักดอกเบี้ย ภาษี ค่าเสื่อมราคา และค่าตัดจำหน่ายในปี 2565 ลดลงจากปี 2564 สอดคล้องกับรายได้จากการดำเนินงานของบริษัทในช่วงเวลาดังกล่าว สำหรับอัตราส่วนความสามารถชำระภาระผูกพันของบริษัทในปี 2566 บริษัทมีกำไรก่อนหักดอกเบี้ย ภาษี ค่าเสื่อมราคา และค่าตัดจำหน่ายที่ดีขึ้นเมื่อเทียบกับปี 2565 ประกอบกับภาระหนี้สินตามสัญญาเช่าทั้งที่ถึงกำหนดชำระภายใน 1 ปี และที่ครบกำหนดชำระเกิน 1 ปี ในปี 2566 ลดลงเมื่อเปรียบเทียบกับปี 2565 จึงส่งผลให้บริษัทมีอัตราส่วนความสามารถชำระภาระผูกพันเพิ่มขึ้นสอดคล้องกัน

4.6 ปัจจัยและอิทธิพลหลักที่อาจมีผลกระทบต่อผลการดำเนินงานหรือฐานะการเงินในอนาคต

ข้อพิพาททางกฎหมาย

เมื่อวันที่ 14 พฤษภาคม 2563 หน่วยงานราชการแห่งหนึ่ง (“โจทก์”) ได้ยื่นฟ้องบริษัทฯ ที่ศาลแพ่งมีนบุรีในข้อหาผิดสัญญาและเรียกค่าเสียหาย โดยมีทุนทรัพย์ในคดีจำนวน 52.66 ล้านบาท สืบเนื่องจากสัญญาเช่าและติดตั้งอุปกรณ์อิเล็กทรอนิกส์ติดตามตัวพร้อมระบบที่เกี่ยวข้องสำหรับการติดตามตัวผู้กระทำผิด กับบริษัทฯ โดยสัญญากำหนดระยะเวลาเช่าจำนวน 21 เดือน แบ่งชำระค่าเช่า 8 งวด ในวงเงิน 74.47 ล้านบาท ต่อมาบริษัทฯ ได้ส่งมอบอุปกรณ์อิเล็กทรอนิกส์ติดตามตัวจำนวน 4,000 เครื่องพร้อมระบบ ให้แก่โจทก์ ภายหลังการตรวจรับ ติดตั้ง และใช้งานพัสดุการเช่าอุปกรณ์และระบบ บริษัทผู้เสียประโยชน์จากการประมูลได้ร้องเรียนต่อโจทก์ จำนวน 4 ครั้ง โจทก์จึงได้ทดสอบการทำงานของกำไลอิเล็กทรอนิกส์และพบว่ากำไลอิเล็กทรอนิกส์ดังกล่าวสามารถรูดออกจากข้อมือได้ มีคุณลักษณะและคุณสมบัติไม่เป็นไปตามเงื่อนไขตามคุณลักษณเฉพาะ (Terms of reference : TOR) ที่แนบท้ายสัญญาเช่า โจทก์จึงแจ้งให้บริษัทฯ เปลี่ยนกำไลอิเล็กทรอนิกส์ เนื่องจากบริษัท ไม่สามารถนำกำไลอิเล็กทรอนิกส์ทั้งหมด 4,000 เครื่องมาเปลี่ยนให้ใหม่ภายในระยะเวลาติดต่อกันเกิน 15 วัน โจทก์จึงใช้สิทธิเลิกสัญญาและเรียกค่าปรับและค่าเสียหาย ต่อมาบริษัทฯ ได้อุทธรณ์โต้แย้งคัดค้านคำสั่งเรื่องการแจ้งบอกเลิกสัญญาและคำสั่งขอเรียกค่าปรับและค่าเสียหายของโจทก์ ทั้งนี้ โจทก์ได้ริบหลักประกันตามสัญญาของบริษัทฯ แล้วและโจทก์บอกเลิกสัญญาและเรียกค่าปรับและค่าเสียหายเป็นเงินจำนวนทั้งหมด 52.66 ล้านบาท พร้อมดอกเบี้ยในอัตราร้อยละ 7.5 ต่อปี นับจากวันฟ้อง จากเงินต้น 50.31 ล้านบาท

ต่อมาเมื่อวันที่ 11 สิงหาคม 2563 บริษัทฯ ได้ยื่นคำให้การและฟ้องแย้งต่อศาล โดยบริษัทฯ ให้การปฏิเสธและอ้างว่า กำไลอิเล็กทรอนิกส์ที่บริษัทฯ ส่งมอบให้โจทก์เป็นไปตามสัญญาเช่าและเงื่อนไขตามคุณลักษณเฉพาะ (Terms of reference : TOR) แล้ว การบอกเลิกสัญญาเช่าของโจทก์เป็นการใช้สิทธิโดยไม่สุจริต และไม่ชอบด้วยกฎหมาย เนื่องจากบริษัทฯ ได้ส่งมอบอุปกรณ์อิเล็กทรอนิกส์ติดตามตัวพร้อมระบบให้กับโจทก์และคณะกรรมการตรวจรับพัสดุการเช่าและติดตั้งอุปกรณ์อิเล็กทรอนิกส์ติดตามตัวพร้อมระบบที่เกี่ยวข้องสำหรับการติดตามตัวผู้กระทำผิด ("คณะกรรมการตรวจรับพัสดุ") ได้ดำเนินการพิจารณาตรวจรับพัสดุการเช่าและติดตั้งอุปกรณ์อิเล็กทรอนิกส์นี้ติดตามตัวพร้อมระบบ ตามสัญญาเช่าอุปกรณ์เครื่องมืออิเล็กทรอนิกส์ติดตามตัวพร้อมระบบที่เกี่ยวข้องสำหรับการติดตามผู้กระทำผิด สัญญาเลขที่ 61/2561 (“สัญญาเช่าฯ”) พร้อมการทดสอบการใช้งานระบบควบคุมการทำงานอุปกรณ์อิเล็กทรอนิกส์ด้วยระบบอิเล็กทรอนิกส์ (Software Management) ตามขอบเขตของงานเป็นรายข้ออย่างละเอียด โดยโจทก์ก็ได้พิจารณาให้บริษัทฯ ผ่านการตรวจรับการส่งมอบงานเป็นที่เรียบร้อยแล้ว ตั้งแต่ 14 ธันวาคม 2561 และข้อเท็จจริงไม่ปรากฏปัญหาจากการนำกำไลอิเล็กทรอนิกส์ไปใช้งานจริงกับผู้ถูกคุมความประพฤติตลอดระยะเวลากว่า 9 เดือน ในการดำเนินงานตามสัญญาเช่าฯ อีกทั้งโจทก์ดำเนินการทดสอบกำไลอิเล็กทรอนิกส์โดยไม่ชอบและไม่เป็นไปตามเงื่อนไขตามคุณลักษณเฉพาะ (Terms of reference : TOR) กฎหมายที่เกี่ยวข้อง และคู่มือการปฏิบัติงานสำหรับการใช้กำไลอิเล็กทรอนิกส์ ที่ต้องพิจารณาวิธีการสวมใส่ ลักษณะทางกายภาพของข้อมือและข้อเท้า และเลือกขนาดสายรัดให้เหมาะสมกับผู้ถูกคุมประพฤติแต่ละราย ทั้งนี้แม้โจทก์จะบอกเลิกสัญญาแล้ว แต่โจทก์ก็ยังคงนำอปุกรณ์อิเล็กทรอนิกส์อิเล็กทรอนิกส์ ไปใช้งานกับผู้ถูกคุมความประพฤติอย่างต่อเนื่อง ทำให้บริษัทฯ ได้รับความเสียหาย บริษัทฯ จึงฟ้องแย้งโดยเรียกให้โจทก์

ชำระค่าเสียหายต่างๆ ให้แก่บริษัทฯ ซึ่งรวมถึงค่าเช่าค้างชำระทั้ง 8 งวด เป็นเงินจำนวนทั้งหมด 81.64 ล้านบาท พร้อมดอกเบี้ยในอัตราร้อยละ 7.5 ต่อปี

ต่อมาโจทก์ได้ยื่นคำให้การแก้ฟ้องแย้งเมื่อวันที่ 19 ตุลาคม 2563 ปฏิเสธว่าโจทก์ไม่ต้องชำระค่าเสียหายซึ่งรวมถึงค่าเช่าทั้งหมดให้แก่บริษัทฯ

เมื่อวันที่ 2 มีนาคม 2565 ศาลแพ่งมีนบุรีได้โอนคดีดังกล่าวไปยังศาลปกครองกลางเพื่อมาดำเนินกระบวนพิจารณาที่ศาลปกครองกลางเป็นคดีหมายเลขดำที่ 374/2565 โดยเมื่อวันที่ 6 ธันวาคม 2565 บริษัทฯ ได้ยื่นคำให้การเพิ่มเติมและคำคัดค้านคำให้การแก้ฟ้องแย้งต่อศาลปกครองกลาง (สามารถพิจารณาข้อมูลเรื่องข้อพิพาททางกฎหมายเพิ่มเติมจากหนังสือชี้ชวนส่วนที่ 2.2.5 : ข้อมูลทั่วไปและข้อมูลสำคัญอื่น)

ปัจจุบันคดีนี้อยู่ในระหว่างการพิจารณาของศาลปกครองกลาง โดยที่ศาลปกครองกลางยังมิได้กำหนดวันสิ้นสุดการแสวงหาข้อเท็จจริงแต่อย่างใด โดยในกรณีที่บริษัทฯ เป็นฝ่ายแพ้คดี บริษัทฯ จะถูกบังคับให้จ่ายชดเชยค่าเสียหายให้โจทก์สูงสุดเป็นจำนวนไม่เกิน 52.66 ล้านบาท ซึ่งคิดเป็นร้อยละ 13.91 ของส่วนของผู้ถือหุ้นบริษัท ณ วันที่ 31 ธันวาคม 2566 ทั้งนี้ในกรณีที่บริษัท แพ้คดีและต้องจ่ายชดเชยค่าเสียหายให้โจทก์ บริษัทฯ พิจารณาว่าบริษัทฯ มีฐานะการเงินที่มั่นคงและสามารถดำเนินธุรกิจได้ตามปกติต่อไป

4.7 เหตุการณ์ภายหลังรอบระยะเวลารายงาน

การจ่ายเงินปันผล

ที่ประชุมคณะกรรมการบริษัทครั้งที่ 1/2567 เมื่อวันที่ 19 มกราคม 2567 มีมติอนุมัติการจ่ายเงินปันผลระหว่างกาลจากกำไรสำหรับผลการดำเนินงานในไตรมาสที่ 2 และ ไตรมาสที่ 3 ของปี 2566 (ระหว่างวันที่ 1 เมษายน 2566 ถึงวันที่ 30 กันยายน 2566) ในอัตราหุ้นละ 0.059 บาท เป็นจำนวนเงิน 33.04 ล้านบาท โดยได้จ่ายเงินปันผลในวันที่ 29 มกราคม 2567 ซึ่งบริษัทใช้กระแสเงินสดจากการดำเนินงานของบริษัททั้งหมดจำนวน 33.04 ล้านบาท ซึ่งการจ่ายเงินปันผลในครั้งนี้ไม่ส่งผลกระทบต่อกระแสเงินสดและผลการดำเนินงานของบริษัท อีกทั้งบริษัทมีกระแสเงินสดจากการดำเนินงานในอนาคตที่เพียงพอในการดำเนินธุรกิจของบริษัท

ทั้งนี้ ผลกระทบของการจ่ายปันผลโดยเสมือนว่าจ่ายปันผล ณ วันที่ 31 ธันวาคม 2566 ต่อฐานะการเงินและอัตราส่วนทางการเงินที่สำคัญ เป็นดังนี้

ฐานะการเงินและอัตราส่วนทางการเงินที่สำคัญตามงบการเงินรวมของบริษัท	หน่วย	ณ วันที่ 31 ธันวาคม 2566	
		ก่อนจ่ายเงินปันผล	เสมือนจ่ายเงินปันผล
สินทรัพย์หมุนเวียน	ล้านบาท	409.69	376.65
หนี้สินรวม	ล้านบาท	291.23	291.23
ส่วนของผู้ถือหุ้น	ล้านบาท	378.53	345.49
กำไรสะสม - ยังไม่จัดสรร	ล้านบาท	98.53	65.49
อัตราส่วนสภาพคล่อง	เท่า	1.67	1.53
อัตราส่วนหนี้สินต่อส่วนของผู้ถือหุ้น	เท่า	0.77	0.84
อัตราส่วนผลตอบแทนผู้ถือหุ้น	%	31.77	32.87

นอกจากนี้ในการประชุมคณะกรรมการบริษัท ครั้งที่ 2/2567 เมื่อวันที่ 21 กุมภาพันธ์ 2567 ที่ประชุมมีมติอนุมัติกำหนดวันประชุมสามัญผู้ถือหุ้นประจำปี 2567 ในวันที่ 21 มีนาคม 2567 ทั้งนี้ผู้ลงทุนที่จองซื้อหุ้นสามัญเพิ่มทุนที่เสนอขายต่อประชาชนเป็นครั้งแรกในครั้งนี้ จะไม่ได้รับสิทธิ์ในการประชุมสามัญผู้ถือหุ้นประจำปี 2567 ในวันที่ 21 มีนาคม 2567 ดังกล่าว

4.8 ข้อมูลทางการเงินที่สำคัญ

4.8.1 งบการเงิน

4.8.1.1 <u>ผู้สอบบัญชีที่ทำการตรวจสอบ</u>

งบการเงิน	ชื่อผู้สอบบัญชีรับอนุญาต	ผู้สอบบัญชีรับอนุญาตเลขที่	บริษัทผู้สอบบัญชี
งบการเงินของบริษัท สำหรับปีสิ้นสุดวันที่ 31 ธันวาคม 2566	นายบุญญฤทธิ์ ถนอมเจริญ	7900	บริษัท เคพีเอ็มจี ภูมิไชย สอบบัญชี จำกัด
งบการเงินของบริษัท สำหรับปีสิ้นสุดวันที่ 31 ธันวาคม 2565 (ออกใหม่)	นายบุญญฤทธิ์ ถนอมเจริญ	7900	บริษัท เคพีเอ็มจี ภูมิไชย สอบบัญชี จำกัด
รายงานและงบการเงินของบริษัท สำหรับปีบัญชีสิ้นสุดวันที่ 31 ธันวาคม 2564	นางสาวกัญจนา ทิวารี	14218	บริษัท เค.ซี.เอ ที่ปรึกษาบัญชีและการจัดการ จำกัด
งบการเงินรวมของบริษัท สำหรับปีบัญชีสิ้นสุดวันที่ 31 ธันวาคม 2563	นายสมมาตร สีมากุล	1520	บริษัท เค.ซี.เอ ที่ปรึกษาบัญชีและการจัดการ จำกัด

4.8.1.2 <u>สรุปรายงานของผู้สอบบัญชีสำหรับปีสิ้นสุดวันที่ 31 ธันวาคม 2564 – 2566 โดยผู้สอบบัญชีรับอนุญาต</u>

งบการเงิน	รายงานของผู้สอบบัญชีและรายงานการสอบทานข้อมูลทางการเงินระหว่างกาล
งบการเงินของบริษัท สำหรับปีสิ้นสุดวันที่ 31 ธันวาคม 2566	ผู้สอบบัญชีได้ตรวจสอบงบการเงินของบริษัท สุพรีม ดิสทิบิวชั่น จำกัด (มหาชน) (เดิมชื่อ “บริษัท สุพรีม ดิสทิบิวชั่น (ไทยแลนด์) จำกัด”) ซึ่งประกอบด้วยงบแสดงฐานะการเงิน ณ วันที่ 31 ธันวาคม 2566 งบกำไรขาดทุน งบกำไรขาดทุนเบ็ดเสร็จ งบแสดงการเปลี่ยนแปลงส่วนของผู้ถือหุ้น และงบกระแสเงินสดสำหรับปีสิ้นสุดวันเดียวกัน รวมถึงหมายเหตุซึ่งประกอบด้วยสรุปนโยบายการบัญชีที่สำคัญและเรื่องอื่นๆ ผู้สอบบัญชีเห็นว่างบการเงินข้างต้นนี้แสดงฐานะการเงินของบริษัท ณ วันที่ 31 ธันวาคม 2566 ผลการดำเนินงาน และกระแสเงินสดสำหรับปีสิ้นสุดวันเดียวกัน โดยถูกต้องตามที่ควรในสาระสำคัญตามมาตรฐานการรายงานทางการเงิน ผู้สอบบัญชีขอให้สังเกตหมายเหตุข้อ 3 ซึ่งอธิบายถึงผลกระทบจากการปรับปรุงการบันทึกบัญชีย้อนหลังสำหรับการแก้ไขข้อผิดพลาดทางบัญชีตามที่ผู้สอบบัญชีได้เคยเสนอรายงานของผู้สอบบัญชีรับอนุญาตต่องบการเงินสำหรับปีสิ้นสุดวันที่ 31 ธันวาคม 2565 ของบริษัทโดยแสดงความเห็นอย่างไม่มีเงื่อนไขตามรายงานของผู้สอบบัญชีรับอนุญาตลงวันที่ 24 กุมภาพันธ์ 2566 ต่อมาเมื่อวันที่ 14 พฤศจิกายน 2566 บริษัทได้แก้ไขงบการเงินสำหรับ

งบการเงิน	รายงานของผู้สอบบัญชีและรายงานการสอบทานข้อมูลทางการเงินระหว่างกาล
	ปีสิ้นสุดวันที่ 31 ธันวาคม 2565 เนื่องจากการแก้ไขข้อผิดพลาดทางบัญชีเกี่ยวกับการรับรู้กำไรจากการขยายอายุสัญญาเช่า ผู้สอบบัญชีได้ตรวจสอบรายการปรับปรุงดังกล่าว และเห็นว่ามีความเหมาะสมและได้ปรับปรุงโดยถูกต้องแล้ว ทั้งนี้ความเห็นของผู้สอบบัญชีไม่ได้เปลี่ยนแปลงไปเนื่องจากเรื่องเหล่านี้
งบการเงินของบริษัท สำหรับปีสิ้นสุดวันที่ 31 ธันวาคม 2565 (ออกใหม่)	ผู้สอบบัญชีได้ตรวจสอบงบการเงินของบริษัท สุพรีม ดิสทิบิวชั่น จำกัด (มหาชน) (เดิมชื่อ "บริษัท สุพรีม ดิสทิบิวชั่น (ไทยแลนด์) จำกัด") ซึ่งประกอบด้วยงบแสดงฐานะการเงิน ณ วันที่ 31 ธันวาคม 2565 งบกำไรขาดทุน งบกำไรขาดทุนเบ็ดเสร็จ งบแสดงการเปลี่ยนแปลงส่วนของผู้ถือหุ้น และงบกระแสเงินสดสำหรับปีสิ้นสุดวันเดียวกัน รวมถึงหมายเหตุซึ่งประกอบด้วยสรุปนโยบายการบัญชีที่สำคัญและเรื่องอื่นๆ ผู้สอบบัญชีเห็นว่างบการเงินข้างต้นนี้แสดงฐานะการเงินของบริษัท ณ วันที่ 31 ธันวาคม 2565 ผลการดำเนินงาน และกระแสเงินสดสำหรับปีสิ้นสุดวันเดียวกัน โดยถูกต้องตามที่ควรในสาระสำคัญตามมาตรฐานการรายงานทางการเงิน ผู้สอบบัญชีขอให้สังเกตเรื่องดังต่อไปนี้ ● หมายเหตุข้อ 3 ซึ่งอธิบายถึงผลกระทบจากการปรับปรุงการบันทึกบัญชีย้อนหลังสำหรับการแก้ไขข้อผิดพลาดทางบัญชี และหมายเหตุข้อ 4 ซึ่งอธิบายถึงการที่บริษัทนำมาตรฐานการรายงานทางการเงินมาใช้เป็นครั้งแรกตั้งแต่วันที่ 1 มกราคม 2564 ตัวเลขเปรียบเทียบที่นำมาแสดงได้ปรับปรุงรายการตามที่ได้อธิบายไว้ในหมายเหตุข้อ 3 และ 4 ผู้สอบบัญชีได้ตรวสอบรายการปรับปรุงดังกล่าว และเห็นว่ามีความเหมาะสมและได้ปรับปรุงโดยถูกต้องแล้ว ● หมายเหตุข้อ 27 ตามที่ผู้สอบบัญชีได้เคยเสนอรายงานของผู้สอบบัญชีรับอนุญาตต่องบการเงินสำหรับปีสิ้นสุดวันที่ 31 ธันวาคม 2565 ของบริษัท โดยแสดงความเห็นอย่างไม่มีเงื่อนไขตามรายงานของผู้สอบบัญชีรับอนุญาตลงวันที่ 24 กุมภาพันธ์ 2566 ต่อมาเมื่อวันที่ 14 พฤศจิกายน 2566 บริษัทได้แก้ไขงบการเงินสำหรับปีสิ้นสุดวันที่ 31 ธันวาคม 2565 และ 2564 เนื่องจากการแก้ไขข้อผิดพลาดทางบัญชีเกี่ยวกับการรับรู้กำไรจากการขยายอายุสัญญาเช่า ดังนั้นรายงานของผู้สอบบัญชีรับอนุญาตฉบับนี้ได้ออกแทนรายงานฉบับเดิม
งบการเงินของบริษัท สำหรับปีบัญชีสิ้นสุดวันที่ 31 ธันวาคม 2564	ผู้สอบบัญชีได้ตรวจสอบงบการเงินของบริษัท สุพรีม ดิสทิบิวชั่น (ไทยแลนด์) จำกัด ซึ่งประกอบด้วยงบแสดงฐานะการเงิน ณ วันที่ 31 ธันวาคม 2564 งบกำไรขาดทุน และงบแสดงการเปลี่ยนแปลงส่วนของผู้ถือหุ้นสำหรับปีสิ้นสุดวันเดียวกัน และหมายเหตุประกอบงบการเงิน รวมถึงหมายเหตุสรุปนโยบายการบัญชีที่สำคัญ ผู้สอบบัญชีเห็นว่า งบการเงินข้างต้นนี้แสดงฐานะการเงินของบริษัท สุพรีม ดิสทิบิวชั่น (ไทยแลนด์) จำกัด ณ วันที่ 31 ธันวาคม 2564 ผลการดำเนินงาน สำหรับปีสิ้นสุดวันเดียวกันโดยถูกต้องตามที่ควรใน

งบการเงิน	รายงานของผู้สอบบัญชีและรายงานการสอบทานข้อมูลทางการเงินระหว่างกาล
	สาระสำคัญตามมาตรฐานการรายงานทางการเงินสำหรับกิจการที่ไม่มีส่วนได้เสียสาธารณะ
งบการเงินรวมของบริษัท สำหรับปีบัญชีสิ้นสุดวันที่ 31 ธันวาคม 2563	ผู้สอบบัญชีได้ตรวจสอบงบการเงินของบริษัท สุพรีม ดิสทิบิวชั่น (ไทยแลนด์) จำกัด ซึ่งประกอบด้วยงบแสดงฐานะการเงิน ณ วันที่ 31 ธันวาคม 2563 งบกำไรขาดทุน และงบแสดงการเปลี่ยนแปลงส่วนของผู้ถือหุ้นสำหรับปีสิ้นสุดวันเดียวกัน และหมายเหตุประกอบงบการเงิน รวมถึงหมายเหตุสรุปนโยบายการบัญชีที่สำคัญ ผู้สอบบัญชีเห็นว่า งบการเงินข้างต้นนี้แสดงฐานะการเงินของบริษัท สุพรีม ดิสทิบิวชั่น (ไทยแลนด์) จำกัด ณ วันที่ 31 ธันวาคม 2563 ผลการดำเนินงาน สำหรับปีสิ้นสุดวันเดียวกันโดยถูกต้องตามที่ควรในสาระสำคัญตามมาตรฐานการรายงานทางการเงินสำหรับกิจการที่ไม่มีส่วนได้เสียสาธารณะ

4.8.1.3 <u>ตารางสรุปงบการเงินของบริษัท</u>

<u>งบการเงินรวมสำหรับงวดปีสิ้นสุดวันที่ 31 ธันวาคม 2564 – 2566</u>

- **งบแสดงฐานะทางการเงิน**

งบแสดงฐานะการเงิน	งบการเงิน					
	สิ้นสุด ณ 31 ธ.ค. 64		สิ้นสุด ณ 31 ธ.ค. 65		สิ้นสุด ณ 31 ธ.ค. 66	
	ล้านบาท	ร้อยละ	ล้านบาท	ร้อยละ	ล้านบาท	ร้อยละ
<u>สินทรัพย์</u>						
สินทรัพย์หมุนเวียน						
เงินสดและรายการเทียบเท่าเงินสด	390.48	36.46%	207.76	26.12%	110.85	16.55%
ลูกหนี้การค้าและลูกหนี้หมุนเวียนอื่น	104.65	9.77%	92.25	11.60%	199.79	29.83%
สินทรัพย์ที่เกิดจากสัญญา	11.52	1.08%	4.62	0.58%	14.63	2.18%
ลูกหนี้ตามสัญญาเช่าเงินทุนที่ถึงกำหนดชำระภายในหนึ่งปี	123.43	11.53%	109.52	13.77%	38.39	5.73%
สินทรัพย์ต้นทุนของสัญญา-หมุนเวียน	-	0.00%	-	0.00%	1.55	0.23%
สินค้าคงเหลือ	49.43	4.62%	38.01	4.78%	11.39	1.70%
สินทรัพย์ทางการเงินหมุนเวียนอื่น	121.69	11.36%	123.58	15.54%	29.40	4.39%
สินทรัพย์หมุนเวียนอื่น	1.92	0.18%	1.06	0.13%	3.69	0.55%
รวมสินทรัพย์หมุนเวียน	**803.11**	**74.99%**	**576.80**	**72.51%**	**409.69**	**61.17%**
สินทรัพย์ไม่หมุนเวียน						
เงินฝากธนาคารที่มีภาระผูกพันไม่หมุนเวียน	12.50	1.17%	12.50	1.57%	14.90	2.22%
ลูกหนี้ตามสัญญาเช่าเงินทุน	88.40	8.25%	33.15	4.17%	8.30	1.24%
สินทรัพย์ทางการเงินไม่หมุนเวียนอื่น	82.40	7.69%	83.40	10.48%	54.00	8.06%
สินทรัพย์ต้นทุนของสัญญา-ไม่หมุนเวียน	-	0.00%	-	0.00%	9.27	1.38%
อสังหาริมทรัพย์เพื่อการลงทุน	17.75	1.66%	17.75	2.23%	17.75	2.65%

งบแสดงฐานะการเงิน	งบการเงิน					
	สิ้นสุด ณ 31 ธ.ค. 64		สิ้นสุด ณ 31 ธ.ค. 65		สิ้นสุด ณ 31 ธ.ค. 66	
	ล้านบาท	ร้อยละ	ล้านบาท	ร้อยละ	ล้านบาท	ร้อยละ
ที่ดิน อาคารและอุปกรณ์	5.43	0.51%	4.22	0.53%	97.80	14.60%
สินทรัพย์สิทธิการใช้	47.84	4.47%	53.78	6.76%	44.96	6.71%
สินทรัพย์ไม่มีตัวตน	1.10	0.10%	0.93	0.12%	0.96	0.14%
สินทรัพย์ภาษีเงินได้รอการตัดบัญชี	12.06	1.13%	12.56	1.58%	11.78	1.76%
สินทรัพย์ไม่หมุนเวียนอื่น	0.36	0.03%	0.36	0.04%	0.35	0.05%
รวมสินทรัพย์ไม่หมุนเวียน	**267.83**	**25.01%**	**218.66**	**27.49%**	**260.07**	**38.83%**
รวมสินทรัพย์	**1,070.95**	**100.00%**	**795.46**	**100.00%**	**669.76**	**100.00%**
หนี้สิน						
หนี้สินหมุนเวียน						
เจ้าหนี้การค้าและเจ้าหนี้หมุนเวียนอื่น	162.02	15.13%	117.34	14.75%	217.99	32.55%
หนี้สินที่เกิดจากสัญญา-หมุนเวียน	22.16	2.07%	0.55	0.07%	2.15	0.32%
หนี้สินตามสัญญาเช่าที่ถึงกำหนดชำระภายในหนึ่งปี	9.11	0.85%	6.30	0.79%	6.14	0.92%
ภาษีเงินได้นิติบุคคลค้างจ่าย	9.32	0.87%	13.99	1.76%	15.50	2.31%
หนี้สินหมุนเวียนอื่น	26.94	2.52%	2.80	0.35%	4.16	0.62%
รวมหนี้สินหมุนเวียน	**229.55**	**21.43%**	**140.99**	**17.72%**	**245.94**	**36.72%**
หนี้สินไม่หมุนเวียน						
หนี้สินที่เกิดจากสัญญา	-	-	-	-	3.49	0.52%
หนี้สินตามสัญญาเช่า	17.52	1.64%	29.44	3.70%	22.36	3.34%
ประมาณการหนี้สินสำหรับผลประโยชน์พนักงาน	13.23	1.24%	17.78	2.23%	19.43	2.90%
รวมหนี้สินไม่หมุนเวียน	**30.75**	**2.87%**	**47.22**	**5.94%**	**45.28**	**6.76%**
รวมหนี้สิน	**260.30**	**24.31%**	**188.21**	**23.66%**	**291.23**	**43.48%**
ส่วนของผู้ถือหุ้น						
ทุนจดทะเบียน	110.00	10.27%	280.00	35.20%	370.00	55.24%
ทุนที่ออกและเรียกชำระแล้ว	110.00	10.27%	280.00	35.20%	280.00	41.81%
กำไรสะสม						
ทุนสำรองตามกฎหมาย	11.00	1.03%	28.00	3.52%	32.00	4.78%
ยังไม่จัดสรร	689.65	64.40%	299.25	37.62%	66.53	9.93%
รวมส่วนของผู้ถือหุ้น	**810.65**	**75.69%**	**607.25**	**76.34%**	**378.53**	**56.52%**
รวมหนี้สินและส่วนของผู้ถือหุ้น	**1,070.95**	**100.00%**	**795.46**	**100.00%**	**669.76**	**100.00%**

หมายเหตุ : งบแสดงฐานะทางการเงินสิ้นสุด ณ 31 ธ.ค. 64อ้างอิงจากงบการเงินของบริษัท สำหรับปีสิ้นสุดวันที่ 31 ธันวาคม 2565 ฉบับออกใหม่ และงบแสดงฐานะทางการเงินสิ้นสุด ณ 31 ธ.ค. 65 และสิ้นสุด ณ 31 ธ.ค. 66 อ้างอิงตัวเลขจากงบการเงินของบริษัทจากงบการเงินบริษัทสำหรับงวดปีสิ้นสุดวันที่ 31 ธันวาคม 2566

งบกำไรขาดทุนเบ็ดเสร็จ

งบกำไรขาดทุนเบ็ดเสร็จ [1]	งบการเงิน					
	31 ธ.ค. 64		31 ธ.ค. 65		31 ธ.ค. 66	
	ล้านบาท	ร้อยละ	ล้านบาท	ร้อยละ	ล้านบาท	ร้อยละ
<u>รายได้</u>						
รายได้จากการขาย	810.83	93.07%	908.50	88.59%	1,111.74	88.49%
รายได้จากการให้บริการ	60.36	6.93%	116.98	11.41%	144.59	11.51%
รวมรายได้จากการดำเนินงาน	**871.19**	**100.00%**	**1,025.48**	**100.00%**	**1,256.32**	**100.00%**
ต้นทุนขาย	(637.83)	-73.21%	(753.71)	-73.50%	(897.48)	-71.44%
ต้นทุนจากการให้บริการ	(31.17)	-3.58%	(52.06)	-5.08%	(68.02)	-5.41%
รวมต้นทุนจากการดำเนินงาน	**(669.00)**	**-76.79%**	**(805.77)**	**-78.57%**	**(965.50)**	**-76.85%**
กำไรขั้นต้น	**202.19**	**23.21%**	**219.71**	**21.43%**	**290.82**	**23.15%**
รายได้อื่น [2]	30.45	3.50%	12.02	1.17%	20.09	1.60%
ต้นทุนในการจัดจำหน่าย	(29.35)	-3.37%	(33.18)	-3.24%	(40.61)	-3.23%
ค่าใช้จ่ายในการบริหาร	(66.08)	-7.58%	(73.15)	-7.13%	(72.45)	-5.77%
กำไร (ขาดทุน) ก่อนภาษีเงินได้และต้นทุนทางการเงิน	**137.21**	**15.75%**	**125.39**	**12.23%**	**197.86**	**15.75%**
ต้นทุนทางการเงิน	(0.92)	-0.11%	(1.18)	-0.12%	(1.46)	-0.12%
กำไร (ขาดทุน) ก่อนภาษีเงินได้	**136.29**	**15.64%**	**124.21**	**12.11%**	**196.40**	**15.63%**
ภาษีเงินได้	(25.76)	-2.96%	(24.97)	-2.43%	(39.81)	-3.17%
กำไร (ขาดทุน) สำหรับงวด	**110.53**	**12.69%**	**99.24**	**9.68%**	**156.59**	**12.46%**
จำนวนหุ้นสามัญ (ล้านหุ้น) [3]	220.00		560.00		560.00	
กำไร (ขาดทุน) สุทธิต่อหุ้น (บาท/หุ้น)	**0.50**		**0.18**		**0.28**	
<u>การปรับฐานจำนวนหุ้นสามัญหลังเสนอขาย IPO (Fully Diluted)</u> [4]	740.00		740.00		740.00	

งบกำไรขาดทุนเบ็ดเสร็จ [/1]	งบการเงิน					
	31 ธ.ค. 64		31 ธ.ค. 65		31 ธ.ค. 66	
	ล้านบาท	ร้อยละ	ล้านบาท	ร้อยละ	ล้านบาท	ร้อยละ
กำไรต่อหุ้น - Fully Diluted (บาท/หุ้น)	**0.15**		**0.13**		**0.21**	

<u>หมายเหตุ</u> :

[/1] ตารางสรุปกำไรขาดทุนเบ็ดเสร็จคำนวณร้อยละเทียบกับรวมรายได้จากการดำเนินงาน

[/2] รายได้อื่น ได้แก่ ประกอบด้วย ดอกเบี้ยรับจากหุ้นกู้ ดอกเบี้ยรับจากสัญญาเช่าเงินทุน รายได้จากการขายสินทรัพย์ให้เช่า เป็นต้น

[/3] จำนวนหุ้นสามัญคำนวณจากมูลค่าที่ตราไว้หุ้นละ 0.50 บาท เพื่อใช้ในการเปรียบเทียบได้

[/4] จำนวนหุ้นสามัญคำนวณจากจำนวนหุ้นทั้งหมดหลังเสนอขาย IPO จำนวน 740.00 ล้านหุ้น

งบกำไรขาดทุนสำหรับงวดสิ้นสุด 31 ธันวาคม 2564 อ้างอิงตัวเลขจากงบการเงินของบริษัท สำหรับปีสิ้นสุดวันที่ 31 ธันวาคม 2565 ฉบับออกใหม่ และงบกำไรขาดทุนสำหรับงวดสิ้นสุด 31 ธันวาคม 2565 และสำหรับงวดสิ้นสุด 31 ธันวาคม 2566 อ้างอิงตัวเลขจากงบการเงินของบริษัทจากงบการเงินบริษัทสำหรับงวดปีสิ้นสุดวันที่ 31 ธันวาคม 2566

- **งบกระแสเงินสด**

(หน่วย: ล้านบาท)

งบกระแสเงินสด	งบการเงินสำหรับงวดสิ้นสุดวันที่		
	31 ธ.ค. 64	31 ธ.ค. 65	31 ธ.ค. 66
กระแสเงินสดจากกิจกรรมดำเนินงาน			
กำไรสำหรับงวด	110.53	99.24	156.59
ปรับรายการที่กระทบกำไรเป็นเงินสดรับ (จ่าย)			
ภาษีเงินได้	25.76	24.97	39.81
ต้นทุนทางการเงิน	0.92	1.18	1.46
ค่าเสื่อมราคาและค่าตัดจำหน่าย	17.91	14.36	19.27
ขาดทุนจากอัตราแลกเปลี่ยนที่ยังไม่เกิดขึ้น	-	-	-
(กำไร)ขาดทุนจากการปรับมูลค่ายุติธรรมสินทรัพย์ทางการเงินหมุนเวียนอื่น	0.59	0.11	-
กำไรจากการจำหน่ายสินทรัพย์ทางการเงินหมุนเวียนอื่น	-	-	(0.44)
(กลับรายการ)ขาดทุนจากการปรับมูลค่าสินค้าคงเหลือ	-	4.24	(1.81)
(กำไร)จากอัตราแลกเปลี่ยนที่ยังไม่เกิดขึ้น	-	-	(0.43)
(กลับรายการ)จากการประมาณการอะไหล่ซ่อมแซมสินค้า	-	-	(2.41)
(กำไร) ขาดทุนจากการจำหน่ายอุปกรณ์	(0.20)	(0.09)	(0.02)
ขาดทุนจากการตัดจำหน่ายสินทรัพย์	3.44	0.00	-
ขาดทุนจากการด้อยค่าอสังหาริมทรัพย์เพื่อการลงทุน	13.52	-	-
ประมาณการหนี้สินสำหรับผลประโยชน์พนักงาน	1.13	1.24	1.66
ดอกเบี้ยรับ	(12.68)	(8.80)	(6.65)
กำไร(ขาดทุน)สุทธิจากการดำเนินงานก่อนการเปลี่ยนแปลงในสินทรัพย์และหนี้สินดำเนินงาน	**160.93**	**136.46**	**207.02**
การเปลี่ยนแปลงในสินทรัพย์และหนี้สินดำเนินงาน			
ลูกหนี้การค้าและลูกหนี้หมุนเวียนอื่น	90.83	12.45	(107.66)
สินทรัพย์ที่เกิดจากสัญญา	(11.52)	6.89	(10.01)
ลูกหนี้ตามสัญญาเช่าเงินทุน	145.91	73.63	98.19
สินค้าคงเหลือ	(11.84)	7.18	28.15
สินทรัพย์หมุนเวียนอื่น	(1.07)	0.86	(2.63)
เงินฝากธนาคารที่มีภาระผูกพันไม่หมุนเวียน	-	-	(2.40)
สินทรัพย์ต้นทุนของสัญญา	-	-	(10.82)
สินทรัพย์ไม่หมุนเวียนเพื่อการเช่าดำเนินงาน	-	(0.38)	(50.29)
สินทรัพย์ไม่หมุนเวียนอื่น	0.01	-	0.004
เจ้าหนี้การค้าและเจ้าหนี้หมุนเวียนอื่น	(35.35)	(44.71)	50.52
หนี้สินที่เกิดจากสัญญา	22.16	(21.61)	5.08
หนี้สินหมุนเวียนอื่น	-	-	0.19

งบกระแสเงินสด	งบการเงินสำหรับงวดสิ้นสุดวันที่		
	31 ธ.ค. 64	31 ธ.ค. 65	31 ธ.ค. 66
เจ้าหนี้กรมสรรพากร	18.01	(24.14)	1.17
เงินสดรับจากกิจกรรมดำเนินงาน	**378.06**	**146.63**	**206.52**
ภาษีเงินได้จ่ายออก	(38.91)	(20.14)	(37.50)
เงินสดสุทธิได้มาจาก(ใช้ไปใน)กิจกรรมดำเนินงาน	**339.15**	**126.49**	**169.02**
กระแสเงินสดจากกิจกรรมการลงทุน			
เงินสดรับจากการขายสินทรัพย์ทางการเงินอื่น	121.69	18.00	124.02
เงินสดจ่ายเพื่อซื้อสินทรัพย์ทางการเงินอื่น	(121.69)	(21.00)	-
เงินสดรับจากการขายอุปกรณ์	0.21	0.21	0.03
เงินสดจ่ายเพื่อซื้ออุปกรณ์และสินทรัพย์สิทธิการใช้	(2.63)	(0.94)	(1.41)
เงินสดจ่ายเพื่อซื้อสินทรัพย์ไม่มีตัวตน	-	(0.06)	(0.25)
ดอกเบี้ยรับ	4.25	4.28	4.53
เงินสดสุทธิได้มาจาก(ใช้ไปใน)กิจกรรมลงทุน	**1.83**	**0.49**	**126.92**
กระแสเงินสดจากกิจกรรมจัดหาเงิน			
เงินสดรับจากการออกหุ้นทุน	-	170.00	-
เงินสดรับจากเงินกู้ยืมระยะสั้นจากสถาบันการเงิน	-	15.00	139.37
เงินสดจ่ายเพื่อชำระเงินกู้ยืมระยะสั้นจากสถาบันการเงิน	-	(15.00)	(139.37)
เงินสดจ่ายเพื่อชำระหนี้สินตามสัญญาเช่า	(11.55)	(9.68)	(7.00)
เงินปันผลจ่ายให้ผู้ถือหุ้นของบริษัท	(200.00)	(470.00)	(385.31)
ดอกเบี้ยจ่าย	-	(0.02)	(0.53)
เงินสดสุทธิได้มาจาก(ใช้ไปใน)กิจกรรมจัดหาเงิน	**(211.55)**	**(309.70)**	**(392.85)**
เงินสดและรายการเทียบเท่าเงินสดเพิ่มขึ้น (ลดลง) - สุทธิ	**129.43**	**(182.72)**	**(96.91)**
เงินสดและรายการเทียบเท่าเงินสด ณ วันต้นงวด	**261.05**	**390.48**	**207.76**
เงินสดและรายการเทียบเท่าเงินสด ณ วันสิ้นงวด	**390.48**	**207.76**	**110.85**

- **อัตราส่วนทางการเงินที่สำคัญ**

อัตราส่วนทางการเงิน		งบการเงิน		
		31 ธ.ค. 64	31 ธ.ค. 65	31 ธ.ค. 66
อัตราส่วนสภาพคล่อง (Liquidity ratio)				
อัตราส่วนสภาพคล่อง	(เท่า)	3.50	4.09	1.67
อัตราส่วนสภาพคล่องหมุนเร็ว	(เท่า)	3.22	3.78	1.54
อัตราส่วนสภาพคล่องกระแสเงินสด	(เท่า)	1.46	0.68	0.87
อัตราส่วนหมุนเวียนลูกหนี้การค้า	(เท่า)	5.82	10.42	8.60
ระยะเวลาเก็บหนี้เฉลี่ย	(วัน)	62.76	35.04	42.42
อัตราส่วนหมุนเวียนสินค้าคงเหลือ	(เท่า)	15.38	18.43	39.09
ระยะเวลาขายสินค้าเฉลี่ย	(วัน)	23.74	19.80	9.34
อัตราส่วนหมุนเวียนเจ้าหนี้	(เท่า)	3.72	5.77	5.76
ระยะเวลาชำระหนี้	(วัน)	98.04	63.27	63.38
วงจรเงินสด	(วัน)	(11.54)	(8.43)	(11.62)
อัตราส่วนแสดงความสามารถในการหากำไร (Profitability ratio)				
อัตรากำไรขั้นต้น	(%)	23.21%	21.43%	23.15%
อัตรากำไรจากการดำเนินงาน	(%)	15.75%	12.23%	15.75%
อัตราส่วนเงินสดต่อการทำกำไร	(%)	247.17%	100.88%	85.43%
อัตรากำไรสุทธิ	(%)	12.26%	9.57%	12.27%
อัตราผลตอบแทนผู้ถือหุ้น	(%)	12.92%	14.00%	31.77%
อัตราส่วนแสดงประสิทธิภาพในการดำเนินงาน (Efficiency ratio)				
อัตราผลตอบแทนจากสินทรัพย์	(%)	9.85%	10.63%	21.37%
อัตราผลตอบแทนจากสินทรัพย์ถาวร	(%)	204.30%	204.19%	175.20%
อัตราการหมุนของสินทรัพย์	(เท่า)	0.80	1.11	1.74
อัตราส่วนวิเคราะห์นโยบายทางการเงิน (Financial policy ratio)				
อัตราส่วนหนี้สินต่อส่วนของผู้ถือหุ้น	(เท่า)	0.32	0.31	0.77
อัตราส่วนหนี้สินที่มีภาระดอกเบี้ยต่อส่วนของผู้ถือหุ้น/1	(เท่า)	0.03	0.06	0.08
อัตราส่วนความสามารถชำระดอกเบี้ย/1	(เท่า)	168.30	123.78	141.40
อัตราส่วนความสามารถชำระภาระผูกพัน/1	(เท่า)	5.83	3.91	7.62
อัตราการจ่ายเงินปันผล	(%)	425.24%	166.57%	140.49%

หมายเหตุ :

/1 อัตราส่วนหนี้สินที่มีภาระดอกเบี้ยต่อส่วนของผู้ถือหุ้น และ อัตราส่วนความสามารถชำระดอกเบี้ย และ อัตราส่วนความสามารถชำระภาระผูกพันของบริษัทคำนวณหนี้สินตามสัญญาเช่าและดอกเบี้ยที่เกิดจากหนี้สินตามสัญญาเช่าซึ่งเป็นการบันทึกบัญชีตามมาตรฐานการรายงานทางการเงิน ฉบับที่ 16 เรื่องสัญญาเช่า (TFRS 16) เท่านั้น เนื่องจากบริษัทไม่มีหนี้สินที่มีภาระดอกเบี้ยกับสถาบันการเงินแต่อย่างใด

5. ข้อมูลทั่วไปและข้อมูลสำคัญอื่น

5.1 ข้อมูลทั่วไปของบริษัทที่ออกหลักทรัพย์

ชื่อภาษาไทย	:	บริษัท สุพรีม ดิสทิบิวชั่น จำกัด (มหาชน) (“SPREME”)
ชื่อภาษาอังกฤษ	:	Supreme Distribution Public Company Limited
วันที่จดทะเบียนจัดตั้งบริษัท	:	วันที่ 15 ธันวาคม 2536
วันที่แปรสภาพเป็นบริษัทมหาชน	:	วันที่ 12 พฤษภาคม 2566
เลขทะเบียนบริษัท	:	0107566000291
ลักษณะการประกอบธุรกิจ	:	ประกอบธุรกิจด้านเทคโนโลยีสารสนเทศ และการสื่อสาร โดยเป็นผู้ออกแบบ ติดตั้ง และจัดจำหน่ายระบบเทคโนโลยีสารสนเทศ ระบบเครือข่าย อย่างครบวงจร (System Integrator) พร้อมทั้งให้บริการซ่อมแซม บำรุงรักษาและการให้เช่าอุปกรณ์
ที่ตั้งสำนักงานใหญ่	:	เลขที่ 2/1 ซอยประดิษฐ์มนูธรรม 5 ถนนประดิษฐ์มนูธรรม แขวงท่าแร้ง เขตบางเขน จังหวัดกรุงเทพมหานคร 10230
โทรศัพท์	:	02-943-8182
โทรสาร	:	02-943-8191
Website	:	www.supreme.co.th
ทุนจดทะเบียน	:	370,000,000 บาท (สามร้อยเจ็ดสิบล้านบาท)
ทุนที่ออกและชำระแล้ว (ก่อนเสนอขาย IPO)	:	280,000,000 บาท (สองร้อยแปดสิบล้านบาท)
ทุนที่ออกและชำระแล้ว (ภายหลังเสนอขาย IPO)	:	370,000,000 บาท (สามร้อยเจ็ดสิบล้านบาท)
มูลค่าที่ตราไว้ต่อหุ้น	:	0.50 บาท (ห้าสิบสตางค์)

<u>นายทะเบียนหลักทรัพย์</u>

ชื่อบริษัท	:	บริษัท ศูนย์รับฝากหลักทรัพย์ (ประเทศไทย) จำกัด
ที่ตั้ง	:	เลขที่ 93 อาคารตลาดหลักทรัพย์แห่งประเทศไทย ถนนรัชดาภิเษก เขตดินแดง กรุงเทพมหานคร 10400
โทรศัพท์	:	0-2009-9999
โทรสาร	:	0-2009-9991

<u>ผู้ตรวจสอบบัญชี</u>

ชื่อบริษัท	:	บริษัท เคพีเอ็มจี ภูมิไชย สอบบัญชี จำกัด
ชื่อผู้สอบบัญชี	:	นายบุญญฤทธิ์ ถนอมเจริญ ผู้สอบบัญชีรับอนุญาต เลขทะเบียน 7900
ที่ตั้ง	:	เลขที่ 1 อาคารเอ็มไพร์ ทาวเวอร์ ชั้น 50 ถนนสาทรใต้ แขวงยานนาวา เขตสาทร จังหวัดกรุงเทพมหานคร 10120

โทรศัพท์ : 0-2677-2000
เว็บไซต์ : https://kpmg.com/th/en/home.html

ที่ปรึกษากฎหมาย

ชื่อบริษัท : บริษัท สำนักกฎหมายสากล สยามพรีเมียร์ จำกัด
ที่ตั้ง : เลขที่ 999/9 อาคารดิออฟฟิศเศส แอท เซ็นทรัลเวิลด์ ชั้น 26 ถนนพระรามที่ 1 แขวงปทุมวัน เขตปทุมวัน จังหวัดกรุงเทพมหานคร 10330
โทรศัพท์ : 0-2646-1888
โทรสาร : 0-2646-1919
เว็บไซต์ : https://www.siampremier.com/en/contact.php

ผู้ตรวจสอบภายใน

ชื่อบริษัท : บริษัท แอค-พลัส คอนซัลแตนท์ จำกัด
ที่ตั้ง : เลขที่ 33 ซอยจัดสรร ถนนสุทธิสารวินิจฉัย แขวงสามเสนนอก เขตห้วยขวาง จังหวัดกรุงเทพมหานคร 10310

5.2 ข้อพิพาททางกฎหมาย

ณ วันที่ 31 ธันวาคม 2566 บริษัทฯ มีคดีที่บริษัทฯ อยู่ระหว่างต่อสู้คดีทั้งสิ้น 1 คดี โดยมีรายละเอียด ดังนี้

คดีหมายเลขดำที่ พ.834/2563 คดีหมายเลขแดงที่ พ.40/2565 ของศาลแพ่งมีนบุรี (คดีหมายเลขดำที่ 374/2565 ของศาลปกครองกลาง)

เมื่อวันที่ 14 พฤษภาคม 2563 หน่วยงานราชการแห่งหนึ่ง (“โจทก์”) ได้ยื่นฟ้องบริษัทฯ ที่ศาลแพ่งมีนบุรีในข้อหาผิดสัญญาและเรียกค่าเสียหาย โดยมีทุนทรัพย์ในคดีจำนวน 52.66 ล้านบาท สืบเนื่องจากสัญญาเช่าและติดตั้งอุปกรณ์อิเล็กทรอนิกส์ติดตามตัวพร้อมระบบที่เกี่ยวข้องสำหรับการติดตามตัวผู้กระทำผิด กับบริษัทฯ โดยสัญญากำหนดระยะเวลาเช่าจำนวน 21 เดือน แบ่งชำระค่าเช่า 8 งวด ในวงเงิน 74.47 ล้านบาท ต่อมาบริษัทฯ ได้ส่งมอบอุปกรณ์อิเล็กทรอนิกส์ติดตามตัวจำนวน 4,000 เครื่องพร้อมระบบ ให้แก่โจทก์ ภายหลังการตรวจรับ ติดตั้ง และใช้งานพัสดุการเช่าอุปกรณ์และระบบ บริษัทผู้เสียประโยชน์จากการประมูลได้ร้องเรียนต่อโจทก์ จำนวน 4 ครั้ง โจทก์จึงได้ทดสอบการทำงานของกำไลอิเล็กทรอนิกส์และพบว่ากำไลอิเล็กทรอนิกส์ดังกล่าวสามารถรูดออกจากข้อมือได้ มีคุณลักษณะและคุณสมบัติไม่เป็นไปตามเงื่อนไขตามคุณลักษณะเฉพาะ (Terms of reference : TOR) ที่แนบท้ายสัญญาเช่า โจทก์จึงแจ้งให้บริษัทฯ เปลี่ยนกำไลอิเล็กทรอนิกส์ เนื่องจากบริษัท ไม่สามารถนำกำไลอิเล็กทรอนิกส์ทั้งหมด 4,000 เครื่องมาเปลี่ยนให้ใหม่ภายในระยะเวลาติดต่อกันเกิน 15 วัน โจทก์จึงใช้สิทธิเลิกสัญญาและเรียกค่าปรับและค่าเสียหาย ต่อมาบริษัทฯ ได้อุทธรณ์โต้แย้งคัดค้านคำสั่งเรื่องการแจ้งบอกเลิกสัญญาและคำสั่งขอเรียกค่าปรับและค่าเสียหายของโจทก์ ทั้งนี้ โจทก์ได้ริบหลักประกันตามสัญญาของบริษัทฯ แล้วและโจทก์บอกเลิกสัญญาและเรียกค่าปรับและค่าเสียหายเป็นเงินจำนวนทั้งหมด 52.66 ล้านบาท พร้อมดอกเบี้ยในอัตราร้อยละ 7.5 ต่อปี นับจากวันฟ้อง จากเงินต้น 50.31 ล้านบาท

ต่อมาเมื่อวันที่ 11 สิงหาคม 2563 บริษัทฯ ได้ยื่นคำให้การและฟ้องแย้งต่อศาล โดยบริษัทฯ ให้การปฏิเสธและอ้างว่า กำไลอิเล็กทรอนิกส์ที่บริษัทฯ ส่งมอบให้โจทก์เป็นไปตามสัญญาเช่าและเงื่อนไขตามคุณลักษณเฉพาะ (Terms of reference : TOR) แล้ว การบอกเลิกสัญญาเช่าของโจทก์เป็นการใช้สิทธิโดยไม่สุจริต และไม่ชอบด้วยกฎหมาย เนื่องจากบริษัทฯ ได้ส่งมอบอุปกรณ์อิเล็กทรอนิกส์ติดตามตัวพร้อมระบบให้กับโจทก์และคณะกรรมการตรวจรับพัสดุ

การเช่าและติดตั้งอุปกรณ์อิเล็กทรอนิกส์ติดตามตัวพร้อมระบบที่เกี่ยวข้องสำหรับการติดตามตัวผู้กระทำผิด ("คณะกรรมการตรวจรับพัสดุ") ได้ดำเนินการพิจารณาตรวจรับพัสดุการเช่าและติดตั้งอุปกรณ์อิเล็กทรอนิกส์นี้ติดตามตัวพร้อมระบบ ตามสัญญาเช่าอุปกรณ์เครื่องมืออิเล็กทรอนิกส์ติดตามตัวพร้อมระบบที่เกี่ยวข้องสำหรับการติดตามผู้กระทำผิด สัญญาเลขที่ 61/2561 (“สัญญาเช่าฯ”) พร้อมการทดสอบการใช้งานระบบควบคุมการทำงานอุปกรณ์อิเล็กทรอนิกส์ด้วยระบบอิเล็กทรอนิกส์ (Software Management) ตามขอบเขตของงานเป็นรายข้ออย่างละเอียด โดยโจทก์ก็ได้พิจารณาให้บริษัทฯ ผ่านการตรวจรับการส่งมอบงานเป็นที่เรียบร้อยแล้ว ตั้งแต่ 14 ธันวาคม 2561 และข้อเท็จจริงไม่ปรากฏปัญหาจากการนำกำไลอิเล็กทรอนิกส์ไปใช้งานจริงกับผู้ถูกคุมความประพฤติตลอดระยะเวลากว่า 9 เดือน ในการดำเนินงานตามสัญญาเช่าฯ อีกทั้งโจทก์ดำเนินการทดสอบกำไลอิเล็กทรอนิกส์โดยไม่ชอบและไม่เป็นไปตามเงื่อนไขตามคุณลักษณเฉพาะ (Terms of reference : TOR) กฎหมายที่เกี่ยวข้อง และคู่มือการปฏิบัติงานสำหรับการใช้กำไลอิเล็กทรอนิกส์ ที่ต้องพิจารณาวิธีการสวมใส่ ลักษณะทางกายภาพของข้อมือและข้อเท้า และเลือกขนาดสายรัดให้เหมาะสมกับผู้ถูกคุมประพฤติแต่ละราย ทั้งนี้แม้โจทก์จะบอกเลิกสัญญาแล้ว แต่โจทก์ก็ยังคงนำอปุกรณ์อิเล็กทรอนิกส์อิเล็กทรอนิกส์ ไปใช้งานกับผู้ถูกคุมความประพฤติอย่างต่อเนื่อง ทำให้บริษัทฯ ได้รับความเสียหาย บริษัทฯ จึงฟ้องแย้งโดยเรียกให้โจทก์ชำระค่าเสียหายต่างๆ ให้แก่บริษัทฯ ซึ่งรวมถึงค่าเช่าค้างชำระทั้ง 8 งวด เป็นเงินจำนวนทั้งหมด 81.64 ล้านบาท พร้อมดอกเบี้ยในอัตราร้อยละ 7.5 ต่อปี

ต่อมาโจทก์ได้ยื่นคำให้การแก้ฟ้องแย้งเมื่อวันที่ 19 ตุลาคม 2563 ปฏิเสธว่าโจทก์ไม่ต้องชำระค่าเสียหายซึ่งรวมถึงค่าเช่าทั้งหมดให้แก่บริษัทฯ

เมื่อวันที่ 2 มีนาคม 2565 ศาลแพ่งมีนบุรีได้โอนคดีดังกล่าวไปยังศาลปกครองกลางเพื่อมาดำเนินกระบวนพิจารณาที่ศาลปกครองกลางเป็นคดีหมายเลขดำที่ 374/2565 โดยเมื่อวันที่ 6 ธันวาคม 2565 บริษัทฯ ได้ยื่นคำให้การเพิ่มเติมและคำคัดค้านคำให้การแก้ฟ้องแย้งต่อศาลปกครองกลาง โดยมีรายละเอียดดังต่อไปนี้

1. อุปกรณ์อิเล็กทรอนิกส์ติดตามตัวที่บริษัทฯ ได้ส่งมอบให้กับโจทก์ตามสัญญาเช่าฯ เป็นไปตามขอบเขตของงานตามเงื่อนไขตามคุณลักษณเฉพาะ (Terms of reference: TOR) และสัญญาเช่าฯ ครบถ้วนแล้ว
   1.1 คณะกรรมการตรวจรับพัสดุฯ ได้ตรวจสอบและมีมติเป็นเอกฉันท์รับมอบอุปกรณ์อิเล็กทรอนิกส์ติดตามตัว
   1.2 ข้อเท็จจริงไม่ปรากฏปัญหาจากการนำอุปกรณ์อิเล็กทรอนิกส์ติดตามตัวออกใช้งานจริงกับผู้ถูกคุมประพฤติ
2. ข้อเท็จจริงปรากฏว่ามีบริษัทที่ได้รับผลกระทบหรือเสียประโยชน์ในการดำเนินการประกวดราคาเป็นผู้ยื่นหนังสือร้องเรียนคุณสมบัติของอุปกรณ์อิเล็กทรอนิกส์ติดตามตัวจนเป็นเหตุให้โจทก์ดำเนินการจัดให้มีการทดสอบอุปกรณ์ดังกล่าว โดยที่อุปกรณ์อิเล็กทรอนิกส์ติดตามตัวที่ ผู้ร้องเรียน ต่อโจทก์ และอุปกรณ์ที่ปรากฏในคลิปวิดีโอซึ่งเป็นหลักฐาน มิใช่อุปกรณ์อิเล็กทรอนิกส์ติดตามตัวที่บริษัทฯ ได้ส่งมอบให้กับโจทก์ และบุคคลตามคลิปวิดีโอก็มิใช่ผู้ถูกคุมประพฤติดังนั้นจึงไม่อาจนำข้อเท็จจริงเกี่ยวกับอุปกรณ์อิเล็กทรอนิกส์ติดตามตัวดังกล่าวมาใช้เทียบเคียงกับอุปกรณ์อิเล็กทรอนิกส์ติดตามตัวของบริษัทฯ ได้แต่ประการใด ทั้งนี้การร้องเรียนของผู้ร้องเรียน มิได้เป็นการปฏิบัติตาม พ.ร.บ. การจัดซื้อจัดจ้างและการบริหารพัสดุภาครัฐฯ และระเบียบกระทรวงการคลังว่าด้วยการจัดซื้อจัดจ้างและการบริหารพัสดุภาครัฐฯ
3. โจทก์ดำเนินการทดสอบอุปกรณ์อิเล็กทรอนิกส์ติดตามตัวโดยไม่ชอบและไม่เป็นไปตามขอบเขตของงาน ตามเงื่อนไขตามคุณลักษณเฉพาะ (Terms of reference: TOR) กฎหมายที่เกี่ยวข้อง และคู่มือการปฏิบัติงานสำหรับการใช้อุปกรณ์อิเล็กทรอนิกส์ติดตามตัวผู้กระทำผิด
4. โจทก์บอกเลิกสัญญาเช่าฯ โดยไม่ชอบด้วยกฎหมายและเป็นการใช้สิทธิไม่สุจริต เมื่อการดำเนินการทดสอบอุปกรณ์อิเล็กทรอนิกส์ติดตามตัวผู้กระทำผิด ของโจทก์ ไม่เป็นไปตามเงื่อนไขตามคุณลักษณ

เฉพาะ (Terms of reference: TOR) กฎหมายที่เกี่ยวข้อง และคู่มือการปฏิบัติงานสำหรับการใช้อุปกรณ์ จึงไม่อาจนำผลการทดสอบอุปกรณ์อิเล็กทรอนิกส์ติดตามตัวมาพิจารณาเพื่อบอกเลิกสัญญาเช่าฯ กับบริษัทฯ ได้แต่ประการใดและข้อเท็จจริงไม่ปรากฏปัญหาจากการนำอุปกรณ์อิเล็กทรอนิกส์ติดตามตัวไปใช้งานจริงกับผู้ถูกคุมความประพฤติ

5. การบอกเลิกสัญญาเช่าฯ จากฝ่ายโจทก์ ไม่เป็นไปตามหนังสือของอัยการสูงสุดซึ่งระบุให้โจทก์หาข้อยุติว่าการที่สามารถถอดอุปกรณ์อิเล็กทรอนิกส์ติดตามตัวออกจากข้อมือได้ เป็นกรณีอุปกรณ์อิเล็กทรอนิกส์ติดตามตัวมีคุณลักษณะไม่ตรงตามเงื่อนไขตามคุณลักษณเฉพาะ (Terms of reference: TOR) หรือเป็นกรณีที่สายรัดอุปกรณ์อิเล็กทรอนิกส์ติดตามตัวขัดข้อง เช่น สายรัดหรือตัวล็อคสายชำรุด หรือปัญหาจากวิธีการรัดสายให้เข้ากับสรีระของผู้สวมใส่ และโจทก์บอกเลิกสัญญาเช่าฯ ทั้งที่ยังมิได้พิจารณาหาข้อยุติในประเด็นพิพาท

อนึ่ง ณ วันที่ 31 ธันวาคม 2566 คดีนี้อยู่ระหว่างการไต่สวนและแสวงหาข้อเท็จจริงของศาลปกครองกลาง โดยที่ศาลปกครองกลางยังมิได้กำหนดวันสิ้นสุดการแสวงหาข้อเท็จจริงแต่อย่างใด

6. นโยบายการกำกับดูแลกิจการ

6.1 นโยบายกำกับดูแลกิจการ (Corporate Governance Policy)

บริษัทฯ ตระหนักถึงความสำคัญและเชื่อมั่นในหลักการและกระบวนการกำกับดูแลกิจการที่ดีที่จะเป็นกลไกสำคัญในการส่งเสริมให้บริษัทฯ เป็นองค์กรที่มีการบริหารจัดการที่มีประสิทธิภาพและประสิทธิผล มีจริยธรรมในการดำเนินธุรกิจ มีระบบการบริหารจัดการที่โปร่งใสและตรวจสอบได้ มีความเท่าเทียมและเป็นธรรมต่อผู้มีส่วนได้เสียทุกฝ่าย รวมถึงสนับสนุนให้บริษัทฯ สามารถดำเนินงานบรรลุกลยุทธ์และเป้าหมาย สามารถปรับตัวได้เหมาะสมกับการเปลี่ยนแปลง สร้างคุณค่าให้กิจการอย่างมั่นคงและยั่งยืน และสร้างความเชื่อมั่นต่อผู้ถือหุ้น ผู้มีส่วนได้เสีย และผู้ที่เกี่ยวข้องทุกฝ่าย

ดังนั้น เพื่อให้บริษัทฯ มีหลักการและกระบวนการกำกับกิจการที่เป็นไปตามมาตรฐานการปฏิบัติงานที่ดีสำหรับบริษัทจดทะเบียน บริษัทฯ จึงกำหนดนโยบายในการกำกับดูแลกิจการให้สอดคล้องกับหลักการกำกับกิจการที่ดี หรือ Corporate Governance Code (CG Code) ของสำนักงานคณะกรรมการกำกับหลักทรัพย์และตลาดหลักทรัพย์ โดยกำหนดหลักปฏิบัติและแนวปฏิบัติด้านการกำกับดูแลกิจการของบริษัทฯ ซึ่งประกอบด้วย 8 หลักปฏิบัติ ดังนี้

หลักปฏิบัติ 1 ตระหนักถึงบทบาทและความรับผิดชอบของคณะกรรมการ ในฐานะผู้นำองค์กรที่สร้างคุณค่าให้แก่กิจการอย่างยั่งยืน (Establish Clear Leadership Role and Responsibilities of the Board)

หลักปฏิบัติ 2 กำหนดวัตถุประสงค์และเป้าหมายหลักของกิจการที่เป็นไปเพื่อความยั่งยืน (Define Objectives that Promote Sustainable Value Creation)

หลักปฏิบัติ 3 เสริมสร้างคณะกรรมการที่มีประสิทธิผล (Strengthen Board Effectiveness)

หลักปฏิบัติ 4 สรรหาและพัฒนาผู้บริหารระดับสูงและการบริหารบุคลากร (Ensure Effective CEO and People Management)

หลักปฏิบัติ 5 ส่งเสริมนวัตกรรมและการประกอบธุรกิจอย่างมีความรับผิดชอบ (Nurture Innovation and Responsible Business)

หลักปฏิบัติ 6 ดูแลให้มีระบบการบริหารความเสี่ยงและการควบคุมภายในที่เหมาะสม (Strengthen Effective Risk Management and Internal Control)

หลักปฏิบัติ 7 รักษาความน่าเชื่อถือทางการเงินและการเปิดเผยข้อมูล (Ensure Disclosure and Financial Integrity)

หลักปฏิบัติ 8 สนับสนุนการมีส่วนร่วมและการสื่อสารกับผู้ถือหุ้น (Ensure Engagement and Communication with Shareholders)

หลักปฏิบัติ 1 : ตระหนักถึงบทบาทและความรับผิดชอบของคณะกรรมการ ในฐานะผู้นำองค์กรที่สร้างคุณค่าให้แก่กิจการอย่างยั่งยืน (Establish Clear Leadership Role and Responsibilities of the Board)

1) บริษัทฯ กำหนดบทบาทหน้าที่ความรับผิดชอบของคณะกรรมการไว้อย่างชัดเจนในกฎบัตรคณะกรรมการบริษัท โดยมีหน้าที่สำคัญในการกำหนดวิสัยทัศน์ ภารกิจ และค่านิยมของบริษัทฯ รวมถึงพิจารณาและอนุมัติแผนกลยุทธ์ทิศทางการดำเนินงาน เป้าหมายและนโยบายของบริษัทฯ ตลอดจนการจัดสรรทรัพยากรต่างๆ ซึ่งคณะกรรมการมีความเข้าใจในบทบาทหน้าที่ ประโยชน์ และหลักการกำกับดูแลกิจการที่ดีในการสร้างคุณค่าให้แก่กิจการอย่างยั่งยืน และจะติดตาม ประเมินผล และดูแลการรายงานผลการดำเนินงานของบริษัท เพื่อให้เป็นไปตามวัตถุประสงค์และเป้าหมาย
2) คณะกรรมการจะกำกับดูแลการดำเนินงานของบริษัทฯ เพื่อให้ดำเนินธุรกิจภายใต้กฎหมาย กฎระเบียบต่างๆ ที่เกี่ยวข้อง รวมถึงดำเนินงานตามเป้าหมายและแผนที่กำหนด โดยประเมินจากสภาวะการดำเนินงานของบริษัทฯ จากปัจจัยภายในและภายนอกที่อาจจะกระทบต่อองค์กร และวิเคราะห์แนวโน้มธุรกิจ รวมถึงการคำนึงถึงจริยธรรม ผลกระทบต่อสังคมและสิ่งแวดล้อม เพื่อให้บริษัทฯ สามารถปรับเปลี่ยนนโยบายหรือกลยุทธ์ให้สอดคล้องกับสภาพแวดล้อมที่เปลี่ยนไป
3) บริษัทฯ กำหนดหน้าที่และความรับผิดชอบของคณะกรรมการชุดย่อยรวมถึงหน้าที่และความรับผิดชอบของประธานกรรมการไว้อย่างชัดเจน เพื่อการกำกับดูแลให้กรรมการและผู้บริหารปฏิบัติหน้าที่ตามที่กำหนดด้วยความรับผิดชอบ ระมัดระวัง และซื่อสัตย์สุจริต กำกับดูแลการดำเนินงานของบริษัทฯ ให้เป็นไปตามกฎหมายที่เกี่ยวข้อง ข้อบังคับ มติที่ประชุมคณะกรรมการ มติที่ประชุมผู้ถือหุ้น และนโยบายต่างๆ ของบริษัทฯ

หลักปฏิบัติ 2: กำหนดวัตถุประสงค์และเป้าหมายหลักของกิจการที่เป็นไปเพื่อความยั่งยืน (Define Objectives that Promote Sustainable Value Creation)

1) คณะกรรมการจะร่วมกันกำหนดวัตถุประสงค์และเป้าหมายหลักในการดำเนินธุรกิจขององค์กรให้สามารถเติบโตอย่างยั่งยืน โดยเป็นวัตถุประสงค์และเป้าหมายที่สอดคล้องกับการสร้างคุณค่าและเป็นประโยชน์ต่อองค์กร ลูกค้า คู่ค้า พนักงาน ผู้ถือหุ้น ผู้มีส่วนได้เสีย สังคมโดยรวม คณะกรรมการมุ่งเน้นหลักการในการส่งเสริมให้วัตถุประสงค์และเป้าหมายหลักขององค์กรควบคู่อยู่ในกระบวนการการตัดสินใจและการดำเนินงานของบุคลากรในทุกระดับจนกลายเป็นวัฒนธรรมองค์กรที่อยู่ภายใต้หลักการกำกับดูแลกิจการที่ดี
2) คณะกรรมการจะร่วมกันกำหนดกลยุทธ์และแผนงานระยะปานกลางและหรือประจำปีให้สอดคล้องกับวัตถุประสงค์และเป้าหมายหลัก โดยพิจารณาถึงปัจจัยต่างๆ ประกอบ ได้แก่ สภาพเศรษฐกิจและสิ่งแวดล้อม ความต้องการของผู้ว่าจ้างและผู้มีส่วนได้เสีย ความพร้อม ความชำนาญและความสามารถในการแข่งขันในตลาด รวมถึงการพิจารณาปัจจัยเสี่ยงต่างๆ เพื่อให้บริษัทสามารถปรับตัวได้ภายใต้ปัจจัยการเปลี่ยนแปลง (Corporate resilience)
3) คณะกรรมการจะร่วมกันติดตามและประเมินผลการปฏิบัติงานที่ผ่านมาอย่างสม่ำเสมอ เพื่อให้การดำเนินงานสอดคล้องและสามารถบรรลุวัตถุประสงค์และเป้าหมายหลักขององค์กรได้อย่างมีประสิทธิภาพและประสิทธิผล โดยมีการนำเทคโนโลยีมาใช้เพื่อสนับสนุนการบริหารจัดการอย่างเหมาะสมอยู่บนพื้นฐานของความปลอดภัย และรับผิดขอบต่อสังคมและสิ่งแวดล้อม นอกจากนี้คณะกรรมการยังตระหนักถึงความเสี่ยงของการตั้งเป้าหมายที่อาจนำไปสู่การประพฤติที่ผิดกฎหมาย หรือขาดจริยธรรม ตลอดจนกำกับดูแลให้มีการสื่อสารวัตถุประสงค์และเป้าหมายผ่านกลยุทธ์และแผนงานของทั้งองค์กรเพื่อส่งเสริมให้เกิดจริยธรรมและคุณธรรมในการดำเนินธุรกิจ

หลักปฏิบัติ 3: เสริมสร้างคณะกรรมการที่มีประสิทธิผล (Strengthen Board Effectiveness)

1) คณะกรรมการของบริษัทฯ ประกอบด้วยบุคคลผู้มีความรู้ความสามารถ มีความเชี่ยวชาญและประสบการณ์ที่สามารถปฏิบัติหน้าที่เพื่อนำพาองค์กรสู่วัตถุประสงค์และเป้าหมายหลักที่กำหนดไว้ ทั้งนี้ กรรมการของบริษัทฯ มีคุณสมบัติและไม่มีลักษณะต้องห้ามตามที่กฎหมายกำหนด โดยคณะกรรมการบริษัทมีหน้าที่และความรับผิดชอบในการกำหนดและทบทวนโครงสร้างคณะกรรมการทั้งในเรื่องขนาด องค์ประกอบ สัดส่วนกรรมการที่เป็นอิสระที่เหมาะสม
2) คณะกรรมการบริษัทประกอบด้วยกรรมการอิสระอย่างน้อย 1 ใน 3 ของกรรมการทั้งหมด และไม่น้อยกว่า 3 คน โดยมีคุณสมบัติและไม่มีลักษณะต้องห้ามตามพระราชบัญญัติหลักทรัพย์และตลาดหลักทรัพย์ หรือตามหลักเกณฑ์ที่สำนักงานก.ล.ต.กำหนด รวมทั้งไม่มีลักษณะที่แสดงถึงการขาดความเหมาะสมที่จะได้รับความไว้วางใจให้บริหารจัดการกิจการที่มีมหาชนเป็นผู้ถือหุ้นตามที่สำนักงานกำหนด ก.ล.ต. (ตามประกาศคณะกรรมการ ก.ล.ต. ที่ กจ. 3/2560 เรื่อง การกำหนดลักษณะขาดความน่าไว้วางใจของกรรมการและผู้บริหารของบริษัท) ซึ่งปัจจุบันคณะกรรมการบริษัทประกอบด้วยกรรมการอิสระและกรรมการที่เป็นผู้บริหาร มีสัดส่วนกรรมการอิสระจำนวนอย่างน้อย 1 ใน 3 เพื่อถ่วงดุลอำนาจอย่างเหมาะสม การบริหารงานมีความโปร่งใส ช่วยสนับสนุนและส่งเสริมการกำกับดูแลกิจการที่ดีของบริษัทฯ นอกจากนี้ บริษัทฯ ได้ดำเนินการแต่งตั้งคณะกรรมการชุดย่อยเพื่อช่วยคณะกรรมการจัดการตามขอบเขตที่ระบุในกฎบัตรของแต่ละคณะ เพื่อส่งเสริมประสิทธิภาพและประสิทธิผลในการปฏิบัติงานของคณะกรรมการ
3) คณะกรรมการบริษัทจะแต่งตั้งบุคคลที่เหมาะสมเป็นประธานกรรมการ ทั้งนี้คณะกรรมการได้แต่งตั้งคณะกรรมการสรรหาและกำหนดค่าตอบแทน เพื่อทำหน้าที่สนับสนุนการสรรหากรรมการที่มีคุณสมบัติเหมาะสมด้วยกระบวนการที่โปร่งใสและชัดเจน และดูแลให้มั่นใจว่าองค์ประกอบและการดำเนินงานของคณะกรรมการเอื้อต่อการใช้ดุลยพินิจในการตัดสินใจอย่างมีอิสระ
4) ในการเสนอค่าตอบแทนคณะกรรมการให้ผู้ถือหุ้นอนุมัติ คณะกรรมการจะพิจารณาโครงสร้างและอัตราค่าตอบแทนคณะกรรมการที่เหมาะสมกับประสบการณ์ บทบาท หน้าที่และความรับผิดชอบต่อองค์กรเพื่อจูงใจให้คณะกรรมการนำพาองค์กรให้ดำเนินงานตามเป้าหมายทั้งระยะสั้นและระยะยาว รวมถึงพิจารณา ค่าตอบแทนกรรมการจะเป็นไปตามหลักการและนโยบายที่คณะกรรมการกำหนดภายในกรอบที่ได้รับอนุมัติจากผู้ถือหุ้น
5) คณะกรรมการบริษัทจะกำกับดูแลให้กรรมการทุกท่านมีความรับผิดชอบในการปฏิบัติหน้าที่และจัดสรรเวลาอย่างเพียงพอ และดูแลให้มีการเปิดเผยบทบาทและหน้าที่ของคณะกรรมการ และคณะกรรมการชุดย่อย จำนวนครั้งของการประชุมตลอดจนจำนวนครั้งที่กรรมการแต่ละท่านเข้าร่วมประชุมในปีที่ผ่านมาและรายงานผลการปฏิบัติงานของคณะกรรมการชุดย่อยทุกชุด
6) บริษัทฯ ตระหนักถึงความสำคัญของบุคลากร ซึ่งเป็นปัจจัยสำคัญในการขับเคลื่อนการดำเนินธุรกิจให้บรรลุตามกลยุทธ์และเป้าหมาย บริษัทฯ ได้กำหนดนโยบายและแนวปฏิบัติเพื่อส่งเสริมการพัฒนาบุคลากรในทุกระดับอย่างต่อเนื่อง ทั้งนี้ คณะกรรมการจะกำกับดูแลให้คณะกรรมการแต่ละท่านมีความรู้ความเข้าใจเกี่ยวกับบทบาทหน้าที่ ลักษณะการประกอบธุรกิจ และกฎหมายที่เกี่ยวข้องกับการประกอบธุรกิจ ตลอดจนสนับสนุนให้กรรมการทุกคนได้รับการเสริมสร้างทักษะและความรู้สำหรับการปฏิบัติหน้าที่กรรมการอย่างสม่ำเสมอ
7) คณะกรรมการบริษัทจะมีการประเมินผลการปฏิบัติงานของตนเองเป็นประจำทุกปี โดยนำแบบประเมินผลการปฏิบัติงานของตลาดหลักทรัพย์แห่งประเทศไทยมาปรับให้เหมาะสมกับบริษัทฯ

เพื่อให้คณะกรรมการได้มีการพิจารณาทบทวนผลงาน อุปสรรคต่างๆในการทำงานและนำผลการประเมินไปใช้สำหรับการปฏิบัติหน้าที่ต่อไป

8) คณะกรรมการจะกำกับดูแลเพื่อให้มั่นใจว่าการดำเนินงานของคณะกรรมการเป็นไปด้วยความเรียบร้อยและจัดให้มีเลขานุการบริษัทที่มีความรู้และประสบการณ์ที่จำเป็นและเหมาะสมเพื่อสนับสนุนการดำเนินการของคณะกรรมการ รวมทั้งประสานงานให้มีการปฏิบัติตามมติของคณะกรรมการ ตลอดจนดูแลจัดการเกี่ยวกับการประชุมคณะกรรมการและการประชุมผู้ถือหุ้น

หลักปฏิบัติ 4: สรรหาและพัฒนาผู้บริหารระดับสูงและการบริหารบุคลากร (Ensure Effective CEO and People Management)

1) คณะกรรมการมอบหมายให้คณะกรรมการสรรหาและพิจารณาค่าตอบแทน พิจารณาหลักเกณฑ์และวิธีการสรรหาบุคคลที่มีคุณสมบัติเหมาะสมในการดำรงตำแหน่งประธานกรรมการ รวมถึงได้กำหนดคุณสมบัติของกรรมการและผู้บริหารระดับสูง เพื่อให้มั่นใจได้ว่าบริษัทฯ มีการสรรหากรรมการและผู้บริหารระดับสูงที่คุณสมบัติที่เหมาะสม มีความเข้าใจในโครงสร้างและความสัมพันธ์ของผู้ถือหุ้นที่อาจมีผลกระทบต่อการบริหาร และมีประสบการณ์ ความรู้ความเชี่ยวชาญในธุรกิจของบริษัทฯ ที่เหมาะสมเพียงพอต่อการดำเนินงานเพื่อขับเคลื่อนองค์กรไปสู่เป้าหมาย นอกจากนี้คณะกรรมการยังให้ความสำคัญกับการดำเนินธุรกิจอย่างต่อเนื่องและยั่งยืน จึงได้จัดให้มีแผนการสืบทอดตำแหน่งที่สำคัญของบริษัทฯ (Succession Plan) เพื่อสร้างความต่อเนื่องในการบริหารงานสำหรับกลุ่มผู้บริหารในระดับสายงาน ตามที่ระบุในนโยบายการวางแผนสืบทอดตำแหน่งงาน
2) คณะกรรมการได้มีการกำหนดโครงสร้างการตอบแทนของกรรมการและผู้บริหาร ตลอดจนการประเมินผลที่เหมาะสมกับขอบเขตความรับผิดชอบของหน้าที่ที่ได้รับมอบหมาย โดยมีคณะกรรมการสรรหาและพิจารณาค่าตอบแทนช่วยกำกับดูแลให้เป็นไปตามนโยบายการบริหารทรัพยากรบุคคล ทั้งนี้ กรรมการจะได้รับค่าตอบแทนเป็นเบี้ยประชุม ค่าตอบแทนรายไตรมาส (หรือรายเดือน) และอาจได้รับโบนัสด้วย ส่วนกรรมการที่เป็นผู้บริหารจะได้รับผลตอบแทนเป็นเงินเดือนและค่าตอบแทนโบนัส ซึ่งพิจารณาจากผลการดำเนินงานของบริษัทฯ และผลการประเมินการปฏิบัติหน้าที่ของคณะกรรมการและแนวทางการประเมินผลการปฏิบัติงานของฝ่ายทรัพยากรบุคคล ตามที่ระบุในกฎบัตรคณะกรรมการบริษัทไว้เป็นสำคัญ
3) ในด้านการพัฒนาบุคลากร คณะกรรมการบริษัทจะติดตามให้มีการบริหารและพัฒนาบุคลากรให้มีความรู้ ทักษะ ประสบการณ์ และแรงจูงใจที่เหมาะสม เพื่อให้สามารถจัดการบริหารองค์กรให้เป็นไปตามนโยบายการกำกับดูแลกิจการที่ดีได้อย่างมีประสิทธิภาพตลอดจนสามารถปรับปรุงการปฏิบัติงานได้อย่างต่อเนื่อง

หลักปฏิบัติ 5: ส่งเสริมนวัตกรรมและการประกอบธุรกิจอย่างมีความรับผิดชอบ (Nurture Innovation and Responsible Business)

1) คณะกรรมการจะกำกับดูแลและติดตามให้ฝ่ายบริหารจัดทำแผนการดำเนินงาน (Operational plan) ที่สอดคล้องกับวัตถุประสงค์ เป้าหมายหลักและกลยุทธ์ขององค์กร และเพื่อให้มั่นใจว่าบริษัทฯ มีการดำเนินธุรกิจควบคู่ไปกับการสร้างคุณประโยชน์ต่อผู้มีส่วนได้เสียทุกฝ่ายที่เกี่ยวข้อง และมีความรับผิดชอบต่อสังคมและสิ่งแวดล้อม ทั้งนี้ คณะกรรมการบริษัทตระหนักถึงความสำคัญของบทบาท

ของผู้มีส่วนได้เสียและปฏิบัติต่อผู้มีส่วนได้เสียทุกกลุ่มอย่างโปร่งใส เหมาะสม เสมอภาคและเป็นธรรม ดังนี้

ผู้ถือหุ้น บริษัทฯ มีนโยบายที่จะดำเนินธุรกิจอย่างซื่อสัตย์สุจริต มีจริยธรรม และจะใช้ความพยายามอย่างที่สุดที่จะพัฒนากิจการให้เจริญเติบโต และสร้างผลตอบแทนที่ดีให้กับผู้ถือหุ้นอย่างต่อเนื่องและยั่งยืน โดยยึดหลักการปฏิบัติต่อผู้ถือหุ้นอย่างเสมอภาคเท่าเทียมกัน

พนักงาน ให้ผลตอบแทนแก่พนักงานโดยยึดหลักพิจารณาผลงานด้วยความเป็นธรรมและสามารถวัดผลได้ภายใต้หลักเกณฑ์ที่กำหนดและมุ่งส่งเสริมและพัฒนาบุคลากรให้มีความรู้ความสามารถอย่างต่อเนื่อง นอกจากนี้ บริษัทฯ ยังคำนึงถึงสิทธิของพนักงานเป็นสำคัญและเปิดโอกาสให้พนักงานร้องเรียนกรณีที่ไม่ได้รับความเป็นธรรมผ่านช่องทางต่างๆ

ลูกค้า สร้างความสัมพันธ์และความร่วมมือในระยะยาวกับลูกค้า โดยยึดหลักความซื่อสัตย์สุจริต ความเชื่อถือและไว้วางใจ โดยบริษัทฯ มีหน้าที่ในการสร้างความพึงพอใจสูงสุดให้กับลูกค้าด้วยการรับผิดชอบ และให้ความสำคัญต่อปัญหาและความต้องการของลูกค้าเป็นอันดับแรก โดยยึดหลักจริยธรรมและการให้บริการที่ดีมีประสิทธิภาพ

เจ้าหนี้ สร้างความสัมพันธ์และปฏิบัติต่อเจ้าหนี้ โดยยึดหลักความซื่อสัตย์สุจริต ความเชื่อถือและไว้วางใจ และมีหน้าที่รับผิดชอบและให้ความสำคัญต่อเงื่อนไขต่างๆ ที่ได้ทำข้อตกลงไว้กับเจ้าหนี้อย่างดีที่สุด

คู่ค้า ปฏิบัติต่อคู่ค้าด้วยความซื่อสัตย์สุจริต และมีความเท่าเทียมกัน เพื่อให้การประกอบธุรกิจที่เป็นธรรม ได้รับประโยชน์ร่วมกัน มีการพัฒนาอย่างยั่งยืน และเป็นคู่ค้าในระยะยาวกับบริษัทฯ โดยเลือกทำธุรกิจกับคู่ค้าจากเงื่อนไขต่างๆ เช่น ราคา คุณภาพ ความน่าไว้วางใจยึดมั่นในสิ่งที่ถูกต้อง ตลอดจนความเชี่ยวชาญด้านเทคนิค กฎหมาย และการป้องกันสิ่งแวดล้อม

ชุมชนและสิ่งแวดล้อม ดูแลให้บริษัทฯ และพนักงานดำเนินธุรกิจอย่างรับผิดชอบและเป็นประโยชน์แก่สังคมและชุมชน และมีหน้าที่ประพฤติต่อชุมชนที่อาศัยอยู่ใกล้เคียงด้วยความเป็นมิตร ให้ความช่วยเหลือและสนับสนุนพัฒนาชุมชนให้มีความเป็นอยู่ที่ดี ไม่สร้างหรือก่อให้เกิดผลกระทบในทางลบต่อสิ่งแวดล้อม

การแข่งขันอย่างเป็นธรรม ดูแลให้บริษัทฯ ประกอบธุรกิจอย่างเปิดเผยโปร่งใสและไม่สร้างความได้เปรียบทางการแข่งขันอย่างไม่เป็นธรรม

หน่วยงานราชการที่เกี่ยวข้อง ดูแลให้บริษัทฯ ปฏิบัติตามกฎหมายและข้อบังคับต่างๆ ที่เกี่ยวข้องและปฏิบัติต่อภาครัฐและหน่วยงานราชการต่างๆ อย่างมีความเป็นกลางตามที่ได้กำหนดไว้ในข้อพึงปฏิบัติในการทำงาน (Code of conduct) และนโยบายต่อต้านการทุจริตคอร์รัปชัน

2) คณะกรรมการจะกำกับดูแลให้ฝ่ายบริหารมีการจัดสรรและจัดการทรัพยากรให้เป็นไปอย่างมีประสิทธิภาพและประสิทธิผล และมีการพัฒนาทรัพยากรตลอดสาย Value Chain ตามนโยบายด้านการพัฒนาบุคลกรที่จัดทำขึ้น เพื่อให้มั่นใจว่า บริษัทฯ จะดำเนินการได้บรรลุวัตถุประสงค์และเป้าหมายหลักขององค์กรอย่างยั่งยืน

3) คณะกรรมการจะกำกับดูแลให้บริษัทฯ มีการบริหารจัดการระบบเทคโนโลยีสารสนเทศในระดับองค์กรที่สอดคล้องกับความต้องการของบริษัทฯ และส่งเสริมให้มีการพัฒนาระบบเทคโนโลยีสารสนเทศเพื่อการบริหารจัดการและพัฒนาการดำเนินงาน รวมถึงการกำหนดกรอบนโยบายด้านการบริหารจัดการความเสี่ยงด้านเทคโนโลยีสารสนเทศเพื่อสร้างความปลอดภัยของข้อมูล การรักษาความน่าเชื่อถือและความพร้อมใช้ของข้อมูล การปฏิบัติตามกฎหมาย ระเบียบ ข้อบังคับต่างๆ

ที่เกี่ยวข้องกับการใช้เทคโนโลยีสารสนเทศ รวมถึงการบริหารจัดการความต่อเนื่องทางธุรกิจ (Business Continuity Management)

หลักปฏิบัติ 6: ดูแลให้มีระบบการบริหารความเสี่ยงและการควบคุมภายในที่เหมาะสม (Strengthen Effective Risk Management and Internal Control)

1) คณะกรรมการจะกำกับดูแลให้มั่นใจว่าบริษัทฯ มีระบบการบริหารความเสี่ยงและการควบคุมภายในที่จะทำให้บรรลุวัตถุประสงค์อย่างมีประสิทธิผล และมีการปฏิบัติให้เป็นไปตามกฎหมายและมาตรฐานที่เกี่ยวข้อง ทั้งนี้คณะกรรมการได้แต่งตั้งคณะกรรมการตรวจสอบ ซึ่งทุกคนต้องเป็นกรรมการอิสระ และไม่มีลักษณะต้องห้ามตามกฎหมายที่เกี่ยวข้อง รวมถึงต้องมีคุณสมบัติและหน้าที่ตามหลักเกณฑ์ของสำนักงาน ก.ล.ต. และตลาดหลักทรัพย์ฯ เพื่อให้สามารถปฏิบัติหน้าที่ได้อย่างมีประสิทธิภาพและอิสระ เพื่อทำหน้าที่ต่างๆ ตามที่ได้รับมอบหมายจากคณะกรรมการบริษัท ซึ่งรวมถึงหน้าที่ในการสอบทานรายงานทางการเงิน ระบบการควบคุมภายใน การปฏิบัติตามกฎหมาย การพิจารณาคัดเลือกผู้สอบบัญชี การให้ความเห็นเกี่ยวกับความจำเป็นและความเหมาะสมของการทำรายการระหว่างกันกับบุคคลที่อาจมีความขัดแย้งทางผลประโยชน์หรือมีส่วนได้เสีย รวมทั้งการกำกับดูแลให้มีระบบการรักษาความปลอดภัยและการจัดการของข้อมูล ที่อาจส่งผลต่อความน่าเชื่อถือและกระทบต่อการดำเนินธุรกิจของบริษัทฯ นอกจากนี้คณะกรรมการได้แต่งตั้งคณะกรรมการบริหารความเสี่ยงเพื่อดูแลสนับสนุนคณะกรรมการในการดูแลระบบการบริหารความเสี่ยงตามที่กำหนดไว้ ในนโยบายการบริหารความเสี่ยง (Risk Management)
2) ทั้งนี้เพื่อให้มั่นใจว่าคณะกรรมการสามารถกำกับดูแลระบบบริหารความเสี่ยงและการควบคุมภายในได้อย่างมีประสิทธิภาพ คณะกรรมการได้กำหนดนโยบายต่างๆ ที่เกี่ยวข้องเพื่อช่วยจัดการการกำกับดูแล ดังนี้
    1. จริยธรรมธุรกิจและข้อพึงปฏิบัติในการทำงาน
    2. นโยบายการบริหารความเสี่ยง
    3. นโยบายความขัดแย้งทางผลประโยชน์
    4. นโยบายการเข้าทำรายการที่เกี่ยวโยงกันของบริษัทฯ
    5. นโยบายต่อต้านการทุจริตคอร์รัปชัน
    6. นโยบายการแจ้งเบาะแสและข้อร้องเรียน
    7. นโยบายความรับผิดชอบต่อสังคมและสิ่งแวดล้อม
    8. นโยบายการป้องกันและดูแลการนำข้อมูลภายในบริษัทฯ ไปใช้ประโยชน์ส่วนตน
    9. อำนาจอนุมัติและดำเนินการ (Delegation of Authority)
3) คณะกรรมการได้สื่อสารนโยบายต่อต้านการทุจริตคอร์รัปชันกับผู้บริหารและพนักงานในทุกระดับขององค์กรและบุคคลภายนอกเพื่อให้เกิดการนำไปปฏิบัติรวมถึงกำกับดูแลให้มีกลไกการรับเรื่องร้องเรียนและการดำเนินการกรณีมีการร้องเรียนหรือแจ้งเบาะแส และกำหนดแนวทางปฏิบัติที่ชัดเจนในนโยบายการแจ้งเบาะแสและข้อร้องเรียน โดยมีข้อกำหนดเกี่ยวกับการรายงาน การสอบสวน การละเมิดจรรยาบรรณ การรับเรื่องร้องเรียนการทุจริตและการกระทำผิดในกรณีที่ผู้มีส่วนได้เสียมีข้อสังเกตเกี่ยวกับการดำเนินงานของบริษัทฯ สามารถสอบถามรายละเอียด แจ้งข้อร้องเรียนหรือเบาะแสการกระทำผิดทางกฎหมาย ความไม่ถูกต้องของรายงานทางการเงิน ระบบการควบคุมภายในที่บกพร่อง หรือการผิดจรรยาบรรณธุรกิจ ผ่านกรรมการอิสระ หรือกรรมการตรวจสอบ

ของบริษัทฯ ได้ โดยข้อมูลการร้องเรียนและเบาะแสที่แจ้งมายังบริษัทฯ จะถูกเก็บไว้เป็นความลับ ซึ่งกรรมการอิสระ กรรมการตรวจสอบหรือประธานเจ้าหน้าที่บริหารจะสั่งการให้ผู้ที่ได้รับมอบหมายตรวจสอบข้อมูลและหาแนวทางแก้ไข (หากมี) และรายงานต่อประธานเจ้าหน้าที่บริหาร และ/หรือคณะกรรมการต่อไป โดยบริษัทฯ จัดให้มีช่องทางรับข้อร้องเรียน และ/หรือแสดงความคิดเห็น และเพิ่มช่องทางในการอีเมล์ถึงผู้บริหารระดับสูงโดยตรง

หลักปฏิบัติ 7: รักษาความน่าเชื่อถือทางการเงินและการเปิดเผยข้อมูล (Ensure Disclosure and Financial Integrity)

1) คณะกรรมการจะกำกับดูแลให้มีการจัดทำรายงานทางการเงินและการเปิดเผยข้อมูลสำคัญที่ถูกต้อง เพียงพอ ทันเวลา เป็นไปตามกฎเกณฑ์ มาตรฐาน และแนวปฏิบัติที่เกี่ยวข้อง รวมถึงติดตามดูแลความเพียงพอของสภาพคล่องทางการเงินและความสามารถในการชำระหนี้ โดยมอบหมายให้ฝ่ายบัญชีและการเงินและฝ่ายบริหารของบริษัทฯ ร่วมประเมินฐานะทางการเงินของกิจการ ซึ่งหากกิจการประสบปัญหาทางการเงินหรือมีแนวโน้มจะประสบปัญหา ทางบริษัทฯ มีแผนในการแก้ปัญหาและกลไกที่สามารถแก้ไขปัญหาทางการเงิน เพื่อให้บริษัทฯ สามารถดำเนินกิจการได้อย่างต่อเนื่อง
2) บริษัทฯ ได้จัดให้เจ้าหน้าที่นักลงทุนสัมพันธ์ (Investor Relations) ทำหน้าที่สื่อสารและประชาสัมพันธ์ข้อมูลข่าวสารที่เป็นประโยชน์ต่อผู้ถือหุ้น นักลงทุน นักวิเคราะห์ และผู้ที่เกี่ยวข้องอย่างเหมาะสม เท่าเทียมกัน และทันเวลา พร้อมทั้งช่วยดูแลการเผยแพร่ข้อมูลของบริษัทฯ ตามเกณฑ์ที่กำหนดต่อสำนักงานคณะกรรมการกำกับหลักทรัพย์และตลาดหลักทรัพย์ ตลาดหลักทรัพย์แห่งประเทศไทย และหน่วยงานที่เกี่ยวข้องในแบบแสดงรายการข้อมูลรายการประจำปีและรายงานประจำปี และ/หรือเว็บไซต์ของบริษัทฯ เป็นต้น ตลอดจนข้อมูลที่สำคัญที่มีผลกระทบต่อราคาหลักทรัพย์ของบริษัทฯ ซึ่งมีผลกระทบต่อกระบวนการตัดสินใจของผู้ลงทุนและผู้มีส่วนได้เสียของบริษัทฯ อย่างถูกต้อง ไม่ทำให้สำคัญผิด และเพียงพอต่อการตัดสินใจของนักลงทุน

หลักปฏิบัติ 8: สนับสนุนการมีส่วนร่วมและการสื่อสารกับผู้ถือหุ้น (Ensure Engagement and Communication with Shareholders)

1) คณะกรรมการให้ความสำคัญกับผู้ถือหุ้นของบริษัทฯ โดยกำกับดูแลการดำเนินการให้มั่นใจได้ว่าผู้ถือหุ้นได้รับการปฏิบัติที่เท่าเทียมกันและผู้ถือหุ้นสามารถใช้สิทธิพื้นฐานในฐานะผู้ถือหุ้นได้อย่างครบถ้วน ดังนี้

1.1) การกำหนดหลักเกณฑ์การให้ผู้ถือหุ้นส่วนน้อยสามารถเพิ่มวาระการประชุมล่วงหน้า ก่อนวันประชุมผู้ถือหุ้น โดยคณะกรรมการจะพิจารณาบรรจุเรื่องที่ผู้ถือหุ้นเสนอเป็นวาระการประชุม หากกรณีที่คณะกรรมการปฏิเสธเรื่องที่ผู้ถือหุ้นเสนอบรรจุเป็นวาระ คณะกรรมการต้องแจ้งเหตุผลให้ที่ประชุมรับทราบ

1.2) การกำหนดหลักเกณฑ์การให้ผู้ถือหุ้นส่วนน้อยในการแต่งตั้งหรือถอดถอนกรรมการ การพิจารณาค่าตอบแทนของกรรมการ การแต่งตั้งผู้สอบบัญชี การจ่ายเงินปันผล การเพิ่มทุนและ

ออกหุ้นใหม่ รวมทั้ง สิทธิในการตั้งคำถามต่อคณะกรรมการบริษัทเกี่ยวกับรายงานของคณะกรรมการบริษัทและเรื่องอื่นใดที่นำเสนอต่อที่ประชุมเพื่อพิจารณาและอนุมัติ

1.3) คณะกรรมการตระหนักและให้ความสำคัญถึงสิทธิของผู้ถือหุ้น โดยจะไม่กระทำการใดๆ อันเป็นการละเมิดหรือลิดรอนสิทธิ์ของผู้ถือหุ้น โดยจะให้มั่นใจว่าผู้ถือหุ้นมีส่วนร่วมในการตัดสินใจในเรื่องสำคัญของบริษัทฯ และจะดูแลให้การดำเนินการในวันประชุมผู้ถือหุ้นเป็นไปด้วยความเรียบร้อย โปร่งใส มีประสิทธิภาพ และเอื้อให้ผู้ถือหุ้นสามารถใช้สิทธิของตน รวมถึงการดูแลให้การเปิดเผยมติที่ประชุมผู้ถือหุ้นและการจัดทำรายงานการประชุมผู้ถือหุ้นเป็นไปอย่างถูกต้องและครบถ้วน

2) คณะกรรมการจะดูแลให้มีการเปิดเผยข้อมูลและสารสนเทศทั้งทางการเงินและด้านอื่นที่เกี่ยวกับธุรกิจและผลประกอบการของบริษัทฯ ที่ตรงต่อความเป็นจริง ครบถ้วน เพียงพอ สม่ำเสมอ ทันเวลา และแสดงให้เห็นถึงสถานภาพของการประกอบการและสถานภาพทางการเงินที่แท้จริงของบริษัท รวมทั้งอนาคตของธุรกิจของบริษัทฯ โดยจัดให้มีการปฏิบัติตามกฎหมาย ระเบียบ และข้อบังคับที่เกี่ยวข้องกับการเปิดเผยข้อมูลของสำนักงาน ก.ล.ต. และตลาดหลักทรัพย์ฯ โดยเคร่งครัด นอกเหนือจากการเปิดเผยข้อมูลตามข้อกำหนดของสำนักงาน ก.ล.ต. และตลาดหลักทรัพย์ฯแล้ว บริษัทฯ จะจัดให้มีการสื่อสารไปยังผู้ถือหุ้นและนักลงทุนผ่านช่องทางอื่นๆ รวมถึงการเผยแพร่ข้อมูลข่าวสารของบริษัทฯ ไปยังผู้ถือหุ้น นักลงทุน และประชาชนทั่วไปผ่านสื่อมวลชนและสื่ออื่นๆ ทั้งในและต่างประเทศเช่นเดียวกันได้รับทราบข้อมูลของบริษัทฯ อย่างทั่วถึงและตรงเวลา

6.1.1 นโยบายและแนวปฏิบัติเกี่ยวกับคณะกรรมการ และผู้บริหาร

การสรรหาและกำหนดค่าตอบแทนกรรมการบริษัท กรรมการชุดย่อย และประธานเจ้าหน้าที่ผู้บริหาร

คณะกรรมการบริษัทได้แต่งตั้งคณะกรรมการสรรหาและพิจารณาค่าตอบแทน (“คณะกรรมการสรรหาฯ”) เพื่อทำหน้าที่สรรหาบุคคลที่มีคุณสมบัติเหมาะสมเพื่อดำรงตำแหน่งกรรมการบริษัทและกรรมการชุดย่อย รวมถึงกำหนดค่าตอบแทนกรรมการบริษัทและกรรมการชุดย่อย โดยคณะกรรมการสรรหาฯ ประกอบด้วยกรรมการไม่น้อยกว่า 3 คน โดยมีกรรมการอิสระไม่น้อยกว่ากึ่งหนึ่ง ในกรณีมติที่ประชุมคณะกรรมการสรรหาฯ ลงคะแนนเท่ากัน ให้ประธานในที่ประชุมออกเสียงเพิ่มอีกเสียงหนึ่งเป็นเสียงชี้ขาดทั้งนี้ กรรมการสรรหาและกำหนดค่าตอบแทนที่มีส่วนได้เสียใดๆ ในเรื่องที่พิจารณาจะต้องไม่เข้าร่วมในการแสดงความเห็น และไม่มีสิทธิออกเสียงลงมติในเรื่องนั้นๆ หน้าที่และความรับผิดชอบของคณะกรรมการสรรหาฯ ในส่วนการสรรหาและกำหนดค่าตอบแทนของกรรมการบริษัท โดยมีสาระสำคัญได้ดังนี้

การสรรหา

1) กำหนดนโยบาย หลักเกณฑ์และวิธีการในการสรรหากรรมการบริษัท และกรรมการชุดย่อย โดยพิจารณาความเหมาะสมของจำนวน โครงสร้าง และองค์ประกอบของคณะกรรมการ กำหนดคุณสมบัติของกรรมการเพื่อเสนอต่อคณะกรรมการบริษัท และหรือเสนอขออนุมัติต่อที่ประชุมผู้ถือหุ้นแล้วแต่กรณี

2) พิจารณาสรรหาคัดเลือกบุคคลที่มีคุณสมบัติเหมาะสมให้ดำรงตำแหน่งกรรมการบริษัทที่ครบวาระ และหรือมีตำแหน่งว่างลง และหรือแต่งตั้งเพิ่มตามระเบียบและกฎหมายที่เกี่ยวข้องกำหนด

3) ดำเนินการทาบทามบุคคลที่มีคุณสมบัติสอดคล้องกับเกณฑ์คุณสมบัติที่กำหนดไว้ เพื่อให้มั่นใจว่าบุคคลดังกล่าวมีความยินดีที่จะมารับตำแหน่งกรรมการของบริษัทฯ หากได้รับการแต่งตั้งจากผู้ถือหุ้น

4) เสนอรายชื่อบุคคลที่คัดเลือกต่อคณะกรรมการบริษัท เพื่อพิจารณาแต่งตั้งเป็นกรรมการบริษัทแทนกรรมการที่พ้นจากตำแหน่ง

5) สรรหาคณะกรรมการบริษัท กรรมการชุดย่อยและประธานเจ้าหน้าที่บริหาร โดยมีการกำหนดวิธีการสรรหาอย่างมีหลักเกณฑ์และโปร่งใส

6) จัดทำแผนการสืบทอดตำแหน่งประธานเจ้าหน้าที่บริหาร (CEO Succession Plan) เพื่อเตรียมบุคคลที่มีศักยภาพให้สามารถสืบทอดตำแหน่งงานในกรณีที่ประธานเจ้าหน้าที่บริหารเกษียณ ลาออก หรือไม่สามารถปฏิบัติหน้าที่ได้

7) ดำเนินการอื่นๆ เกี่ยวกับการสรรหาและกำหนดค่าตอบแทนตามที่คณะกรรมการบริษัทมอบหมาย

การกำหนดค่าตอบแทน

1) จัดทำหลักเกณฑ์และนโยบายในการกำหนดค่าตอบแทนของคณะกรรมการบริษัท และกรรมการชุดย่อยเพื่อเสนอต่อคณะกรรมการบริษัท และหรือเสนอขออนุมัติต่อที่ประชุมผู้ถือหุ้นแล้วแต่กรณี

2) กำหนดค่าตอบแทนที่จำเป็นและเหมาะสมทั้งที่เป็นตัวเงินและมิใช่ตัวเงินของคณะกรรมการบริษัทเป็นรายบุคคลในแต่ละปี โดยพิจารณาความเหมาะสมกับภาระหน้าที่ ความรับผิดชอบ ผลงานและเปรียบเทียบกับบริษัทในธุรกิจที่คล้ายคลึงกัน และประโยชน์ที่คาดว่าจะได้รับจากกรรมการเพื่อเสนอให้คณะกรรมการบริษัทพิจารณาและนำเสนอต่อที่ประชุมผู้ถือหุ้นเพื่อขออนุมัติ

3) รับผิดชอบต่อคณะกรรมการบริษัทและมีหน้าที่ให้คำชี้แจง ตอบคำถามกับค่าตอบแทนของกรรมการบริษัทในที่ประชุมผู้ถือหุ้น

4) พิจารณาเกณฑ์การประเมินผลงานประธานเจ้าหน้าที่บริหารและผู้อำนวยการสายงานต่างๆ ตามที่ได้รับมอบหมายจากคณะกรรมการบริษัท

5) รายงานนโยบาย หลักการและเหตุผลของการกำหนดค่าตอบแทนกรรมการและผู้บริหาร ตามข้อกำหนดของตลาดหลักทรัพย์ฯ โดยเปิดเผยไว้ในแบบแสดงรายการข้อมูลประจำปี/และรายงานประจำปี (“แบบ56-1 One Report”) และรายงานประจำปีของบริษัทฯ

6) กำหนดค่าตอบแทนประจำปีของกรรมการและกรรมการชุดย่อย และโครงสร้างค่าตอบแทนประธานเจ้าหน้าที่บริหาร ตามหลักเกณฑ์การจ่ายที่ได้พิจารณาไว้ และนำเสนอต่อคณะกรรมการบริษัทเพื่ออนุมัติค่าตอบแทนของประธานเจ้าหน้าที่บริหาร ส่วนของกรรมการและกรรมการชุดย่อย ให้คณะกรรมการบริษัทนำเสนอให้ที่ประชุมผู้ถือหุ้นอนุมัติ

7) พิจารณาความเหมาะสมและให้ความเห็นชอบ ในกรณีที่มีการเสนอขายหลักทรัพย์ใหม่ให้กรรมการและพนักงานโดยยึดหลักให้เกิดความเป็นธรรมต่อผู้ถือหุ้น และสร้างแรงจูงใจให้กรรมการและพนักงานปฏิบัติหน้าที่เพื่อให้เกิดการสร้างมูลค่าเพิ่มให้ผู้ถือหุ้นในระยะยาวและสามารถรักษาบุคลากรที่มีคุณภาพได้อย่างแท้จริง

8) ปฏิบัติการอื่นใดที่เกี่ยวข้องกับการกำหนดค่าตอบแทนตามที่คณะกรรมการบริษัทมอบหมาย

9) ฝ่ายบริหารและหน่วยงานต่างๆ จะต้องรายงานหรือนำเสนอข้อมูลและเอกสารที่เกี่ยวข้องต่อคณะกรรมการสรรหาและกำหนดค่าตอบแทน เพื่อสนับสนุนการปฏิบัติงานของคณะกรรมการสรรหาและกำหนดค่าตอบแทน ให้บรรลุตามหน้าที่ที่ได้รับมอบหมาย

การสรรหาและกำหนดค่าตอบแทนผู้บริหารระดับสูง

ประธานเจ้าหน้าที่บริหารทำหน้าที่สรรหาบุคคลที่มีคุณสมบัติเหมาะสมเพื่อดำรงตำแหน่งผู้บริหารระดับสูงของบริษัทฯ และพิจารณาอนุมัติแต่งตั้งผู้บริหารระดับสูง รวมถึงกำหนดค่าตอบแทนของผู้บริหารระดับสูงของบริษัทฯ

การพัฒนากรรมการ

บริษัทฯ ได้กำหนดนโยบายและแนวปฏิบัติเพื่อส่งเสริมการพัฒนาบุคลากรในทุกระดับอย่างต่อเนื่อง เพื่อพัฒนาความรู้กรรมการปัจจุบันและกรรมการที่เข้าใหม่ ให้เข้าใจธุรกิจของบริษัท รวมถึง บทบาท หน้าที่ กฎเกณฑ์หรือกฎหมายที่เกี่ยวข้องของธุรกิจของบริษัทฯ รวมถึงเป็นพัฒนาความรู้ใหม่ที่อาจจะเป็นประโยชน์ต่อกรรมการบริษัท เพื่อนำมาใช้ในการพัฒนาบริษัทฯ ด้วย

6.1.2 นโยบายและแนวปฏิบัติที่เกี่ยวกับผู้ถือหุ้นและผู้มีส่วนได้เสีย

คณะกรรมการให้ความสำคัญต่อการปฏิบัติต่อผู้มีส่วนเกี่ยวข้องทุกฝ่าย จึงได้กำหนดแนวปฏิบัติสำหรับกรรมการ และพนักงานทุกระดับของบริษัทฯ ที่เกี่ยวกับผู้ถือหุ้นและผู้มีส่วนได้เสียไว้ในจริยธรรมธุรกิจและข้อพึงปฏิบัติในการทำงาน (Code of conduct) (“จรรยาบรรณธุรกิจ”)

สิทธิและความเท่าเทียมของผู้ถือหุ้น

จรรยาบรรณธุรกิจของบริษัทฯ กำหนดให้ปฏิบัติหน้าที่ด้วยความซื่อสัตย์สุจริต ระมัดระวัง รอบคอบ และเป็นธรรมต่อผู้ถือหุ้นทั้งรายใหญ่และรายย่อย เพื่อประโยชน์สูงสุดของผู้ถือหุ้นโดยรวม บริษัทฯ จะชี้แจงสถานภาพของบริษัทฯ ผลประกอบการ ฐานะข้อมูลทางการเงิน และรายงานอื่นๆ โดยสม่ำเสมอ และครบถ้วนตามความเป็นจริง ให้ผู้ถือหุ้นของบริษัทฯ รับทราบ ตามกฎเกณฑ์ของหน่วยงานที่เกี่ยวข้อง นอกจากนี้ยังเปิดโอกาสให้ผู้ถือหุ้นสามารถรายงานหรือร้องเรียนเรื่องที่อาจก่อให้เกิดความเสียหายต่อบริษัทฯ ต่อคณะกรรมการโดยผ่านทางเลขานุการบริษัท เพื่อรวบรวมและกลั่นกรองข้อเท็จจริงเบื้องต้นเพื่อนำเสนอต่อคณะกรรมการบริษัทหรือคณะกรรมการชุดย่อยที่เกี่ยวข้องต่อไป

การป้องกันการใช้ข้อมูลภายใน

จรรยาบรรณธุรกิจและนโยบายการป้องกันและดูแลการนำข้อมูลภายในบริษัทฯ ไปใช้ประโยชน์ส่วนตน ได้กำหนดให้กรรมการ ผู้บริหาร และผู้ที่มีส่วนเกี่ยวข้องกับข้อมูลงบการเงินจะต้องรายงานการเปลี่ยนแปลงการถือครองหลักทรัพย์ของบริษัทฯ ภายใน 3 วันทำการนับจากวันที่เกิดรายการเปลี่ยนแปลง โดยให้ส่งรายงานให้จัดส่งสำเนารายงานนี้ให้แก่บริษัทฯ ในวันเดียวกับวันที่ส่งรายงานต่อสำนักงานคณะกรรมการกำกับหลักทรัพย์และตลาดหลักทรัพย์แห่งประเทศไทย

บริษัทฯ ให้ความสำคัญกับความเสมอภาคและความยุติธรรมต่อผู้ถือหุ้นทุกรายอย่างเท่าเทียม จึงกำหนดห้ามมิให้กรรมการ ผู้บริหาร พนักงานและลูกจ้างของบริษัทฯ ที่ได้รับทราบข้อมูลภายในที่เป็นสาระสำคัญซึ่งมีผลต่อการเปลี่ยนแปลงราคาหลักทรัพย์ใช้ข้อมูลภายในเพื่อทำการซื้อ ขาย โอน หรือรับโอนหลักทรัพย์หรือสัญญาซื้อขายล่วงหน้าที่บริษัทฯ ออก ก่อนที่ข้อมูลนั้นจะถูกเผยแพร่ให้ประชาชนทั่วไปทราบโดยทั่วถึงกัน โดยเฉพาะในช่วง 30 วันก่อนที่งบการเงินของบริษัทฯ หรือสารสนเทศที่มีผลกระทบต่อราคาหลักทรัพย์จะถูกเผยแพร่ต่อสาธารณชน นอกจากนี้ ภายหลังจากที่ข้อมูลได้ถูกเผยแพร่แล้ว ห้ามไม่ให้บุคคลดังกล่าวทำการซื้อ ขาย โอน หรือรับโอนหลักทรัพย์หรือสัญญาซื้อขายล่วงหน้าที่บริษัทฯ ออก จนกระทั่งประชาชนที่ได้รับทราบข้อมูลดังกล่าวได้มีเวลาประเมินข้อมูลที่ได้รับในระยะเวลาพอสมควรแล้ว (อย่างน้อย 24 ชั่วโมง นับแต่วันและเวลาที่เผยแพร่) ทั้งนี้ผู้ที่เกี่ยวข้องกับข้อมูลภายในต้องไม่เปิดเผยข้อมูลนั้นให้ผู้อื่นทราบจนกว่าจะได้มีการแจ้งข้อมูลนั้นให้แก่ตลาดหลักทรัพย์ฯ รวมถึงห้ามกรรมการ ผู้บริหาร พนักงานบริษัทฯ และบุคคลที่เกี่ยวข้องกับข้อมูลภายในเปิดเผย หรือส่งผ่านข้อมูลภายในหรือความลับของบริษัทฯ ไปยังบุคคลที่ไม่เกี่ยวข้องซึ่งรวมถึงบุคคลในครอบครัว ญาติพี่น้อง เพื่อนฝูง เป็นต้น

นอกจากนี้บริษัทฯ กำหนดบทลงโทษทางวินัยหากมีการฝ่าฝืนนำข้อมูลภายในบริษัทฯ ไปใช้ประโยชน์ส่วนตน ซึ่งเริ่มตั้งแต่การตักเตือนเป็นหนังสือ ตัดค่าจ้าง พักงานชั่วคราวโดยมิได้รับค่าจ้าง หรือให้ออกจากงาน ทั้งนี้การลงโทษจะพิจารณาจากเจตนาของการกระทำและความร้ายแรงของการกระทำความผิดนั้นๆ

การป้องกันความขัดแย้งทางผลประโยชน์

บริษัทฯ ตระหนักถึงความสำคัญของการประกอบธุรกิจด้วยความซื่อสัตย์สุจริต โปร่งใส และตรวจสอบได้ ซึ่งเป็นหลักการการกำกับดูแลกิจการที่ดีและเสริมสร้างองค์กรให้มีประสิทธิภาพ บริษัทฯ จึงกำหนดเป็นนโยบาย

ให้กรรมการ ผู้บริหาร และพนักงานพึงหลีกเลี่ยงการกระทำการใดๆ อันอาจเป็นการขัดต่อผลประโยชน์ของบริษัทฯ ซึ่งอาจเกิดจากการติดต่อกับผู้เกี่ยวข้องทางการค้าของบริษัทฯ เช่น ลูกค้า คู่ค้า เป็นต้น, การใช้โอกาสหรือข้อมูลภายในของบริษัทฯ แสวงหาผลประโยชน์ส่วนตน, การทำรายการกับบริษัทฯ และการทำธุรกิจที่แข่งกับบริษัทฯ ซึ่งส่งผลให้บริษัทฯ เสียผลประโยชน์

ในกรณีที่จำเป็นไม่สามารถหลีกเลี่ยงได้ต้องทำรายการนั้น บริษัทฯ จะดูแลให้การทำรายการนั้นๆ ด้วยความโปร่งใส เที่ยงธรรม เสมอเหมือนการทำรายการกับบุคคลภายนอกทั่วไป โดยคำนึงถึงประโยชน์สูงสุดของบริษัทฯ และเป็นธรรมต่อผู้เกี่ยวข้อง

ทั้งนี้เพื่อป้องกันไม่ให้เกิดปัญหาความขัดแย้งทางผลประโยชน์ บริษัทฯ กำหนดแนวปฏิบัติไว้ ดังนี้

- บริษัทฯ ต้องไม่ให้กู้ยืมหรือค้ำประกันแก่กรรมการหรือกิจการที่กรรมการผู้ถือหุ้นเกิน 50% เว้นแต่เป็นส่วนหนึ่งของสวัสดิการของบริษัทฯ

- กรรมการต้องไม่ประกอบธุรกิจแข่งขันกับบริษัทฯ เว้นแต่จะได้รับความเห็นชอบจากที่ประชุมผู้ถือหุ้นก่อนที่จะได้รับการแต่งตั้งเป็นกรรมการ

- กรรมการ และผู้บริหารต้องไม่ใช้โอกาสหรือข้อมูลของบริษัทฯ เพื่อเอื้อประโยชน์ให้กับตนเองหรือผู้อื่น รวมถึงการทำธุรกิจที่แข่งกับบริษัทฯ หรือทำธุรกิจที่เกี่ยวเนื่อง

- กรรมการ และผู้บริหารต้องไม่เข้าร่วมประชุมหรืองดออกเสียงรายการที่เกี่ยวข้องกับตนเอง ที่อาจก่อให้เกิดความขัดแย้งทางผลประโยชน์กับบริษัทฯ หากจำเป็นต้องทำเพื่อประโยชน์ของบริษัทฯ ให้กระทำรายการนั้นเสมือนเป็นรายการที่กระทำกับบุคคลภายนอก (Arm's Length Basis)

- กรรมการต้องแจ้งการมีส่วนได้เสียในสัญญาต่างๆ ที่บริษัทฯ ทำขึ้นให้บริษัทฯ ทราบ

- กรรมการ และผู้บริหารต้องจัดทำรายงานการเปิดเผยความขัดแย้งทางผลประโยชน์ เป็นประจำทุกปีหรือเมื่อเกิดเหตุการณ์

- การทำรายการต่างๆ เช่น ซื้อ ขายทรัพย์สิน เป็นต้น ของกรรมการกับบริษัทฯ ต้องแจ้งและได้รับความเห็นชอบจากคณะกรรมการก่อน

- การพิจารณาเรื่องความขัดแย้งทางผลประโยชน์ และการทำรายการที่อาจมีการขัดแย้งทางผลประโยชน์จะต้องมีกรรมการอิสระร่วมประชุมและพิจารณาทุกครั้ง

- กรรมการ ผู้บริหาร และบุคลากรของบริษัทฯ ที่รับทราบข้อมูลภายใน พึงหลีกเลี่ยงการใช้ข้อมูลภายในเพื่อประโยชน์ของตนเองหรือให้ข้อมูลภายในเพื่อประโยชน์แก่บุคคลอื่นในทางมิชอบ

การต่อต้านการทุจริตคอร์รัปชัน

บริษัทฯ ให้ความสำคัญต่อการดำเนินธุรกิจอย่างระมัดระวังในเรื่องการทุจริตคอร์รัปชัน โดยยึดถือปฏิบัติตามหลักการการกำกับดูแลกิจการที่ดีเพื่อประโยชน์สูงสุดของถือหุ้น ผู้มีส่วนได้เสีย และผู้เกี่ยวข้อง จึงกำหนดนโยบายต่อต้านการทุจริตคอร์รัปชันเพื่อใช้ถือเป็นแนวปฏิบัติ ดังนี้

- กรรมการ ผู้บริหาร และพนักงานต้องไม่กระทำการทุจริตคอร์รัปชันทั้งโดยทางตรงและทางอ้อม เช่น การนำเสนอ การให้คำมั่นสัญญา การขอ การเรียกร้อง การเรียกหรือรับผลประโยชน์ การให้ผลประโยชน์ การชักจูงสู่การกระทำที่ผิดต่อกฎหมาย หรือการทำลายความไว้ใจ หรือการกระทำอื่นใดที่เป็นการทุจริตคอร์รัปชัน เป็นต้น เพื่อประโยชน์ต่อตนเองหรือบุคคลอื่น

- กรรมการ ผู้บริหาร และพนักงานต้องปฏิบัติตามนโยบายและมาตรการต่อต้านการทุจริตคอร์รัปชัน และปฏิบัติตามกฎหมายของประเทศไทยในการต่อต้านการทุจริตคอร์รัปชัน หากฝ่าฝืนไม่ปฏิบัติตามนโยบายนี้ จะต้องถูกพิจารณาโทษทางวินัยและดำเนินคดีตามกฎหมายตามแต่กรณี

- กรรมการ ผู้บริหาร และพนักงานมีหน้าที่เฝ้าระวังและป้องกันการทุจริตคอร์รัปชันในบริษัทฯ หากพบเห็นการกระทำทุจริตคอร์รัปชันหรือการกระทำที่อาจก่อให้เกิดการทุจริตคอร์รัปชัน ต้องแจ้งเหตุหรือรายงานต่อผู้บังคับบัญชาทันทีหรืออาจแจ้งผ่านช่องทางการแจ้งเบาะแสที่บริษัทฯ กำหนด

- ฝ่ายบริหารต้องรายงานต่อคณะกรรมการบริษัทโดยพลัน ในกรณีที่เกิดเหตุการณ์หรือสงสัยว่ามีเหตุการณ์ทุจริตอย่างร้ายแรง มีการปฏิบัติที่ฝ่าฝืนกฎหมายหรือมีการกระทำที่ผิดปกติอื่น ซึ่งอาจกระทบต่อชื่อเสียงและฐานะการเงินของบริษัทฯ อย่างมีนัยสำคัญ

- บริษัทฯ จะเก็บรักษารายละเอียดของผู้แจ้งข้อมูลไว้เป็นความลับ ผู้แจ้งข้อมูลที่กระทำด้วยเจตนาที่ดีต่อบริษัทฯ และมีความบริสุทธิ์ใจ รวมถึงผู้ที่ปฏิเสธการกระทำทุจริตคอร์รัปชันจะได้รับการปกป้องคุ้มครองจากบริษัทฯ และจะไม่ได้รับผลกระทบใดๆ จากการกระทำดังกล่าว

- จัดให้มีนโยบายและแนวปฏิบัติเพื่อป้องกันการทุจริตคอร์รัปชันในรูปแบบต่างๆ เช่น การช่วยเหลือทางการเมือง การบริจาคเพื่อการกุศล การให้เงินสนับสนุน การจ่ายเงินค่าของขวัญ ค่าบริการต้อนรับ เป็นต้น และจัดให้มีการกำกับดูแล ติดตามในเรื่องดังกล่าว ให้มีความโปร่งใส ไม่ขัดต่อกฎหมายที่เกี่ยวข้อง หรือเอื้อประโยชน์อย่างไม่ถูกต้อง ไม่เหมาะสม

- จัดให้มีระบบการควบคุมภายในที่เพียงพอและเหมาะสม เพื่อป้องกันการทุจริตคอร์รัปชัน และการดำเนินงานที่ไม่เป็นไปตามหลักการการกำกับดูแลกิจการที่ดี

- จัดให้มีการประเมินความเสี่ยงด้านทุจริตคอร์รัปชันและมาตรการต่อต้านการทุจริตคอร์รัปชันที่เหมาะสม

- จัดให้มีช่องทางการสื่อสารให้พนักงานและผู้มีส่วนได้เสียทราบถึงนโยบายต่อต้านการทุจริตคอร์รัปชัน และสามารถแจ้งเบาะแส ข้อร้องเรียน ข้อเสนอแนะให้บริษัทฯ ได้ทราบ เพื่อสืบสวนหาข้อเท็จจริงตามกระบวนการ และนำไปแก้ไขปรับปรุง

- จัดให้มีการพัฒนาระบบการบริหารบุคลากร สร้างค่านิยมและวัฒนธรรมในการต่อต้านการทุจริตคอร์รัปชัน โดยมีการสื่อสารและเผยแพร่ความรู้แก่บุคลกรให้รับทราบและเข้าใจถึงนโยบายการต่อต้านการทุจริตคอร์รัปชัน รวมถึงแนวปฏิบัติในด้านจริยธรรม

- การจัดซื้อจัดจ้าง ต้องดำเนินการอย่างโปร่งใส ไม่ขัดต่อกฎหมาย ระเบียบงาน และขั้นตอนปฏิบัติที่บริษัทฯ กำหนดไว้ รวมทั้งจัดให้มีการตรวจสอบการปฏิบัติงานจัดซื้อจัดจ้างอย่างสม่ำเสมอ

6.2 จรรยาบรรณทางธุรกิจ

บริษัทฯ มีจริยธรรมธุรกิจและข้อพึงปฏิบัติในการดำเนินธุรกิจ (Code of Conduct) ซึ่งมีส่วนหลักๆ คือ จริยธรรมและจรรยาบรรณทางธุรกิจในด้านต่างๆ และการบริหารจัดการจริยธรรมและจรรยาบรรณทางธุรกิจ สามารถสรุปสาระสำคัญได้ดังนี้

<u>จริยธรรมในการดำเนินธุรกิจ</u>

1. ยึดหลักนิติธรรม: บริษัทฯ ยึดถือหลักนิติธรรมในการดำเนินธุรกิจ โดยกำหนดให้กรรมการ ผู้บริหาร และพนักงานจะต้องรับรู้ และรับทราบกฎระเบียบของบริษัทฯ กฎหมายที่เกี่ยวข้อง รวมทั้งกฎหมายและข้อบังคับที่จะประกาศใช้ในอนาคตซึ่งมีผลกระทบต่อการบริหารงานและการทำงานของตน

2. มีความโปร่งใส: การตัดสินใจและวิธีการดำเนินงานของบริษัทฯ ต้องเป็นไปด้วยความโปร่งใสปราศจากการทุจริตคอร์รัปชัน และสามารถเปิดเผยข้อมูลข่าวสารให้กับผู้มีส่วนได้เสียทั้งหลายรับทราบและตรวจสอบได้ภายใต้กฎหมาย ข้อบังคับ ระเบียบ และวิธีการปฏิบัติของบริษัทฯ ที่เกี่ยวข้องกับการป้องกันมิให้ความลับทางการค้ารั่วไหลไปยังบุคคลหรือนิติบุคคลอื่นใด

3. ตั้งมั่นในความยุติธรรมและความมีคุณธรรม: บริษัทฯ ตั้งมั่นในความยุติธรรมและความมีคุณธรรมกับผู้มีส่วนได้เสีย เพื่อสร้างความสัมพันธ์อันดีอย่างต่อเนื่องในการดำเนินธุรกิจ อีกทั้งไม่เลือกปฏิบัติต่อผู้หนึ่งผู้ใดอย่างไม่เป็นธรรม โดยใช้วิจารณญาณหรือความสัมพันธ์ส่วนตัว ตัดสิน และให้โอกาสเท่าเทียมกัน โดยไม่แบ่งแยกเชื้อชาติ สัญชาติ ศาสนา หรือ เพศ

4. การให้ความสำคัญต่อลูกค้า: บริษัทฯ มุ่งเน้นการสร้างความพึงพอใจและความมั่นใจให้กับลูกค้า และการให้บริการอย่างมีประสิทธิภาพเพื่อตอบสนองความต้องการของลูกค้าอย่างสูงสุด และเพื่อรักษาความสัมพันธ์ที่ดีในระยะยาว นอกจากนี้บริษัทฯ ยังมีการพัฒนาบุคลากรที่จะปฏิบัติหน้าที่ให้บริการแก่ลูกค้า โดยมีการฝึกอบรมและให้ความรู้ความเข้าใจกับพนักงานก่อนปฏิบัติหน้าที่ ตลอดจนพัฒนาทักษะความรู้อย่างต่อเนื่องเพื่อให้บริการที่ดีที่สุดแก่ลูกค้า

5. สิทธิและความเท่าเทียมของผู้ถือหุ้น: บริษัทฯ มีนโยบายที่จะดำเนินธุรกิจอย่างซื่อสัตย์สุจริต มีจริยธรรม และจะใช้ความพยายามอย่างที่สุดที่จะพัฒนากิจการให้เจริญเติบโต และสร้างผลตอบแทนที่ดีให้กับผู้ถือหุ้นอย่างต่อเนื่องและยั่งยืน โดยยึดหลักการปฏิบัติต่อผู้ถือหุ้นอย่างเสมอภาคเท่าเทียมกัน

6. มีความรับผิดชอบต่อสังคมและสิ่งแวดล้อม: บริษัทฯ กำหนดแนวปฏิบัติเพื่อแสดงถึงความรับผิดชอบต่อสังคมและสิ่งแวดล้อม ได้แก่ 1) การกำกับดูแลกิจการที่ดี 2) การประกอบธุรกิจด้วยความเป็นธรรม 3) การเคารพสิทธิมนุษยชนและปฏิบัติต่อแรงงานอย่างเป็นธรรม 4) การมีความรับผิดชอบต่อผู้มีส่วนได้เสีย 5) การมีความรับผิดชอบต่อผู้มีส่วนได้เสียในการร่วมพัฒนาชุมชนและสังคม 6) การดูแลรักษาสิ่งแวดล้อม 7) นวัตกรรมและการเผยแพร่นวัตกรรมจากการดำเนินความรับผิดชอบต่อสังคม 8) การจัดทำรายงานด้านสังคมและสิ่งแวดล้อม

<u>นโยบายต่อต้านทุจริตคอร์รัปชัน</u>

บริษัทฯ มีนโยบายการต่อต้านการทุจริตคอร์รัปชัน โดยมุ่งเน้นให้บุคลากรทุกคนในองค์กรยึดมั่นที่จะปฏิบัติตามกฎหมายของประเทศไทยในการต่อต้านการทุจริตคอร์รัปชัน อย่างเคร่งครัด และให้ความสำคัญในเรื่องการต่อต้านทุจริต และการเรียกรับสินบนเพื่อผลประโยชน์ทางธุรกิจ เพื่อสร้างความเชื่อมั่นต่อผู้มีส่วนได้เสียว่า บริษัทฯ จะดำเนินธุรกิจด้วยความซื่อสัตย์สุจริตและโปร่งใส รวมทั้งสนับสนุนการดำเนินกิจกรรมการต่อต้านทุจริตคอร์รัปชัน บริษัทฯ กำหนดให้บุคลากรของบริษัทฯ ทุกคนต้องรับทราบ ทำความเข้าใจ และปฏิบัติตามนโยบายการต่อต้านทุจริตคอร์รัปชันและแนวปฏิบัติที่ดี

<u>ข้อพึงปฏิบัติทางจริยธรรม</u>
บริษัทฯ ได้กำหนดให้มีข้อพึงปฏิบัติสำหรับกรรมการ ผู้บริหารและพนักงาน เพื่อเป็นแนวทางในการทำงานดังนี้

1. มีภาวะผู้นำ: กรรมการ ผู้บริหารและพนักงานพึงมีจริยธรรมและปฏิบัติตามบทบาทของภาวะผู้นำที่เหมาะสมและประพฤติตนเป็นที่ยอมรับของสังคม ตลอดจนเป็นประโยชน์ สำหรับการบริหารการจัดการของบริษัทฯ

2. มีความซื่อสัตย์สุจริต: กรรมการ ผู้บริหารและพนักงานต้องปฏิบัติหน้าที่ด้วยความซื่อสัตย์สุจริต และระมัดระวังรักษาผลประโยชน์ของบริษัทฯ

3. ปฏิบัติตามกฎหมายและระเบียบข้อบังคับ: กรรมการ ผู้บริหารและพนักงานต้องปฏิบัติหน้าที่ให้เป็นไปตามกฎหมายที่เกี่ยวข้องกับธุรกิจของบริษัทฯ และระเบียบข้อบังคับในการทำงานของบริษัทฯ อย่างเคร่งครัด อีกทั้งหลีกเลี่ยงการกระทำใดๆ ซึ่งอาจส่งผลกระทบในทางลบต่อชื่อเสียงในการดำเนินธุรกิจของบริษัทฯ

4. รักษาทรัพย์สิน: กรรมการ ผู้บริหารและพนักงานพึงมีหน้าที่ดูแลรักษาและใช้ทรัพย์สินของบริษัทฯ ให้เกิดประโยชน์อย่างเต็มที่ต่อกิจการของบริษัทฯ เท่านั้น และไม่นำไปใช้เพื่อผลประโยชน์ต่อผู้อื่นหรือในทางมิชอบ

5. ปฏิบัติตนต่อผู้บังคับบัญชา ผู้ร่วมงาน และผู้ใต้บังคับบัญชา: กรรมการ ผู้บริหารและพนักงานพึงรักษาสภาพแวดล้อมในการทำงานให้ปราศจากการละเมิดสิทธิส่วนบุคคล บุคคลมีความเคารพซึ่งกันและกัน ตลอดจนให้ความร่วมมือ ช่วยเหลือ เสนอแนวคิดเห็นและแก้ปัญหาร่วมกัน ในการทำงาน

6. เป็นพลเมืองดี: กรรมการ ผู้บริหารและพนักงานพึงทำหน้าที่เป็นพลเมืองดีที่อยู่ร่วมกับผู้อื่นในสังคมได้อย่างเต็มภาคภูมิ

7. ไม่มีความขัดแย้งทางผลประโยชน์: กรรมการ ผู้บริหารและพนักงานไม่พึงปฏิบัติตนในลักษณะที่อาจจะก่อให้เกิดความขัดแย้งทางผลประโยชน์กับบริษัทฯ

8. ไม่ใช้ข้อมูลจำเพาะของบริษัทฯ ไปใช้เพื่อประโยชน์ในทางมิชอบ

<u>การดูแลให้มีการปฏิบัติตามและการทบทวน</u>

บริษัทฯ กำหนดให้มีการทบทวนคู่มือ “จริยธรรมธุรกิจและข้อพึงปฏิบัติในการทำงาน” (Code of Conduct) เป็นประจำอย่างน้อย 2 ปีครั้ง โดยให้เลขานุการบริษัทเป็นผู้เสนอต่อที่ประชุมคณะกรรมการบริหารเพื่อดำเนินการตามขั้นตอนต่อไป

<u>การลงโทษทางวินัย</u>

หากกรรมการ ผู้บริหาร หรือพนักงานฝ่าฝืนหรือไม่ปฏิบัติตามคู่มือ “จริยธรรมธุรกิจและข้อพึงปฏิบัติในการทำงาน” (Code of Conduct) ถือเป็นการกระทำผิดวินัย จะต้องมีบทลงโทษและขั้นตอนการปฏิบัติตามระเบียบที่บริษัทฯ กำหนด

6.3 การเปลี่ยนแปลงและพัฒนาการที่สำคัญเกี่ยวกับการทบทวน นโยบาย แนวปฏิบัติ และระบบการกำกับดูแลกิจการ หรือกฎบัตรคณะกรรมการในรอบปีที่ผ่านมา

บริษัทฯ มีการจัดทำนโยบายการกำกับดูกิจการที่ดี โดยอ้างอิงจากหลักการการกำกับดูแลกิจการที่ดีสำหรับบริษัทจดทะเบียนปี 2560 โดยคณะกรรมการบริษัทให้มีการปรับใช้นโยบายดังกล่าวให้เหมาะสมและสอดคล้องกับขนาดองค์กร การบริหารจัดการ และการประกอบธุรกิจของบริษัทฯ ทั้งนี้ มีการกำหนดให้ติดตามการปฏิบัติหน้าที่กรรมการ และกำหนดให้มีการทบทวนนโยบายดังกล่าวอย่างน้อย 2 ปีครั้ง โดยคณะกรรมการบริษัททบทวนนโยบายการกำกับดูแลกิจการที่ดีครั้งล่าสุดตามมติที่ประชุมคณะกรรมการบริษัทครั้งที่ 2/2566 เมื่อวันที่ 12 เมษายน 2566

7. โครงสร้างการจัดการ

7.1 โครงสร้างองค์กร (Organization)

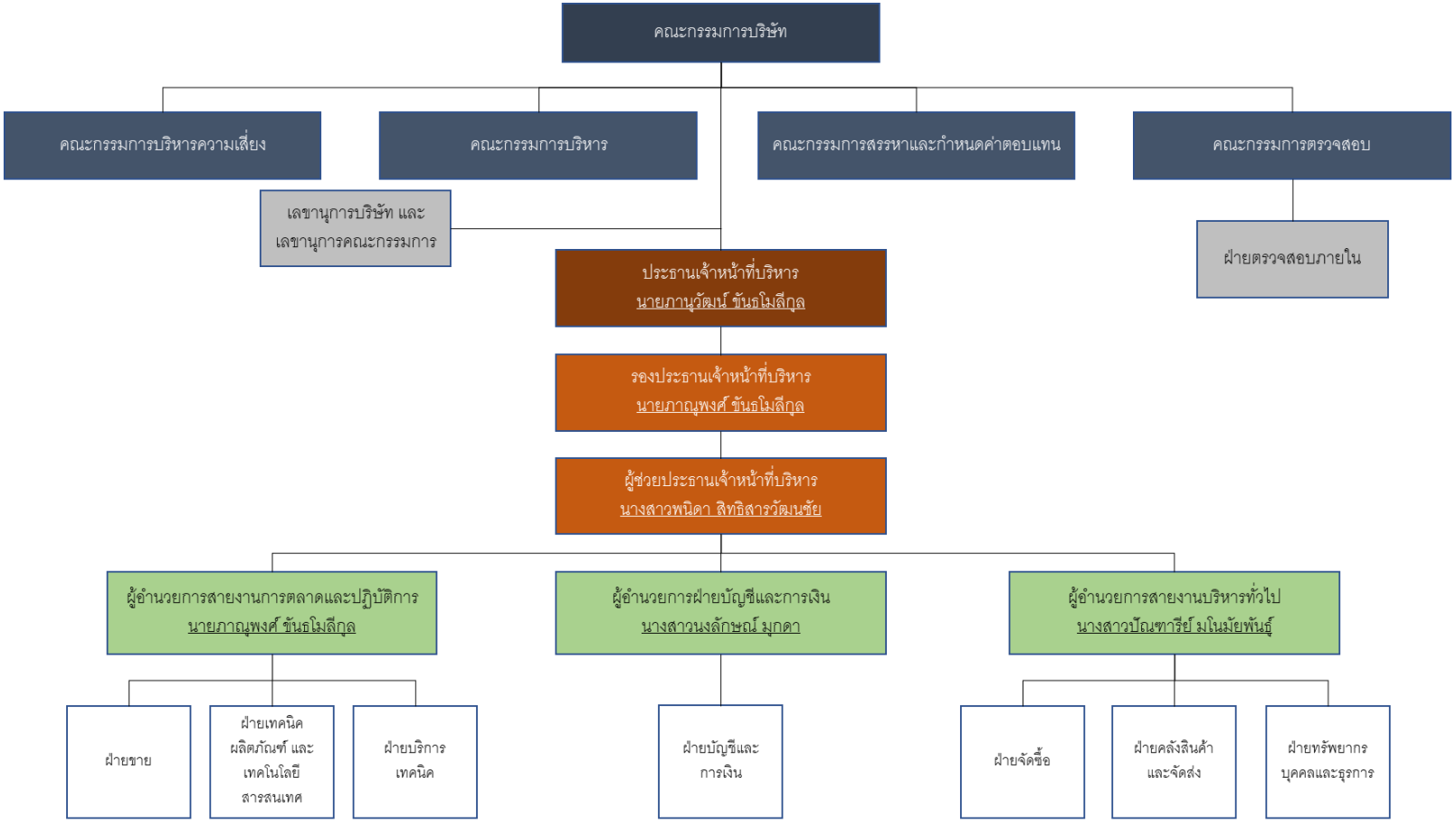

หมายเหตุ : 1. ปัจจุบัน บริษัทฯ ได้ว่าจ้าง บจก.แอค-พลัส คอลซัลแตนท์ เป็นผู้ตรวจสอบภายในอิสระจากภายนอก โดยจะทำรายงานการตรวจสอบภายในและรายงานต่อคณะกรรมการตรวจสอบอย่างน้อยไตรมาสละ 1 ครั้ง

2. นางสาวโรจน์นันท์ แช่มชู ปฏิบัติหน้าที่เป็นผู้จัดการฝ่ายบัญชีและการเงิน ซึ่งจัดทำงบการเงินตามมาตรฐานการรายงานทางการเงินสำหรับกิจการที่มีส่วนได้เสียสาธารณะ

7.2 ข้อมูลเกี่ยวกับคณะกรรมการ

7.2.1 องค์ประกอบคณะกรรมการบริษัท

โครงสร้างองค์กรของบริษัทฯ ณ วันที่ 31 ธันวาคม 2566 ประกอบด้วย คณะกรรมการบริษัท และคณะกรรมการชุดย่อยจำนวน 4 ชุด ได้แก่ คณะกรรมการตรวจสอบ คณะกรรมการบริหาร คณะกรรมการสรรหาและกำหนดค่าตอบแทน และคณะกรรมการบริหารความเสี่ยง ทั้งนี้ โครงสร้างคณะกรรมการบริษัทประกอบด้วยกรรมการอิสระไม่น้อยกว่า 3 ท่าน และมีจำนวนไม่น้อยกว่าหนึ่งในสาม (1/3) ของจำนวนกรรมการทั้งหมดของบริษัทฯ โดยกรรมการอิสระและกรรมการตรวจสอบทุกท่านมีคุณสมบัติครบถ้วนตามมาตรา 68 แห่งพระราชบัญญัติบริษัทมหาชนจำกัด พ.ศ. 2535 และเป็นไปตามหลักเกณฑ์ของประกาศคณะกรรมการกำกับตลาดทุนที่ ทจ.39/2559 เรื่องการขออนุญาตและการอนุญาตให้เสนอขายหุ้นที่ออกใหม่ (และที่มีการแก้ไขเพิ่มเติม) ครบถ้วนทุกประการ

ทั้งนี้ ข้อมูลและรายละเอียดที่เกี่ยวข้องของกรรมการของบริษัทฯ ปรากฏตามเอกสารแนบ 1 (รายละเอียดเกี่ยวกับกรรมการ ผู้บริหาร ผู้มีอำนาจควบคุม ผู้ที่ได้รับมอบหมายให้รับผิดชอบสูงสุดในสายงานบัญชีและการเงิน ผู้ที่ได้รับมอบหมายให้รับผิดชอบโดยตรงในการควบคุมดูแลการทำบัญชี และเลขานุการบริษัท)

7.2.2 ข้อมูลกรรมการบริษัทรายบุคคล

ณ วันที่ 31 ธันวาคม 2566 คณะกรรมการบริษัทประกอบด้วยกรรมการ 8 ท่านดังนี้

รายชื่อ			ตำแหน่ง
1.	นายวุฒิพงษ์	โมพีชาติ[2]	ประธานกรรมการบริษัท / กรรมการอิสระ
2.	นางสาวอุมาพร	ชัยยะเพกะ[1,2]	กรรมการบริษัท / กรรมการอิสระ
3.	นายธีรวัฒน์	กตัญญูกุล[2]	กรรมการบริษัท / กรรมการอิสระ
4.	นายภานุวัฒน์	ขันธโมลีกุล	กรรมการบริษัท
5.	นายภาณุพงศ์	ขันธโมลีกุล[2]	กรรมการบริษัท
6.	นางสาวนงลักษณ์	มุกดา[2]	กรรมการบริษัท
7.	นางสาวศุภรณ์	มโนมัยพันธุ์	กรรมการบริษัท
8.	นางสาวปัณฑารีย์	มโนมัยพันธุ์[2]	กรรมการบริษัท

<u>หมายเหตุ</u> : [1/] เป็นกรรมการตรวจสอบที่มีความรู้และประสบการณ์เพียงพอที่จะสามารถทำหน้าที่ในการสอบทานความน่าเชื่อถือของงบการเงินของบริษัทฯ

[2/] ได้รับการแต่งตั้งเป็นกรรมการบริษัทโดยมติที่ประชุมวิสามัญผู้ถือหุ้นครั้งที่ 3/2565 วันที่ 6 มิถุนายน 2565

กรรมการผู้มีอำนาจลงนามผูกพันบริษัทฯ คือ นายภานุวัฒน์ ขันธโมลีกุล หรือ นางสาวศุภรณ์ มโนมัยพันธุ์ ลงนามร่วมกับ นางสาวนงลักษณ์ มุกดา หรือ นางสาวปัณฑารีย์ มโนมัยพันธุ์ หรือ นายภาณุพงศ์ ขันธโมลีกุล รวมเป็นสองคนและประทับตราบริษัท

ทั้งนี้ นางสาวภัทรภร พรมเพียง ปฏิบัติหน้าที่เป็นเลขานุการบริษัท และเลขานุการคณะกรรมการ ตามที่ได้รับการแต่งตั้งโดยที่ประชุมคณะกรรมการบริษัท ครั้งที่ 5/2565 เมื่อวันที่ 15 กันยายน 2565

7.2.3 ข้อมูลเกี่ยวกับบทบาทหน้าที่ของคณะกรรมการ และประธานเจ้าหน้าที่บริหาร

<u>ขอบเขต อำนาจหน้าที่ ของคณะกรรมการบริษัท</u>

ที่ประชุมคณะกรรมการบริษัทได้มีการกำหนดขอบเขต อำนาจหน้าที่ และความรับผิดชอบของคณะกรรมการบริษัท ไว้ในกฎบัตรคณะกรรมการบริษัท ซึ่งมีการทบทวนอย่างน้อย 2 ปีครั้ง โดยมีการทบทวนและอนุมัติให้มีผลบังคับใช้ครั้งล่าสุดตามมติที่ประชุมคณะกรรมการบริษัท ครั้งที่ 2/2566 เมื่อวันที่ 12 เมษายน 2566 โดยสรุปสาระสำคัญได้ดังนี้

1. ปฏิบัติหน้าที่ให้เป็นไปตามกฎหมาย วัตถุประสงค์ ข้อบังคับของบริษัทฯ ตลอดจนมติที่ประชุมผู้ถือหุ้น
2. จัดให้มีการประชุมผู้ถือหุ้นเป็นการสามัญประจำปีตามกฎหมายกำหนด
3. พิจารณาแต่งตั้งอนุมัติบุคคลที่มีคุณสมบัติและไม่มีลักษณะต้องห้ามตามที่กฎหมายกำหนด รวมถึงประกาศ ข้อบังคับ และ/หรือ ระเบียบที่เกี่ยวข้องกับตำแหน่งกรรมการ ในกรณีที่ตำแหน่งกรรมการว่างลงเพราะเหตุอื่นนอกจากออกตามวาระ
4. พิจารณาแต่งตั้งคณะกรรมการบริหาร โดยเลือกจากกรรมการของบริษัทฯ และ/หรือ ผู้บริหารของบริษัทฯ พร้อมทั้งกำหนดขอบเขต หน้าที่ความรับผิดชอบของคณะนั้นๆ
5. พิจารณาแต่งตั้งกรรมการอิสระและกรรมการตรวจสอบ โดยพิจารณาจากคุณสมบัติและไม่มีลักษณะต้องห้ามของกรรมการอิสระ และกรรมการตรวจสอบ ตามที่กฎหมายกำหนด รวมถึงประกาศ ข้อบังคับ และ/หรือระเบียบที่เกี่ยวข้อง หรือเสนอต่อที่ประชุมผู้ถือหุ้นเพื่อพิจารณาแต่งตั้งเป็นกรรมการอิสระและกรรมการตรวจสอบของบริษัทฯ ต่อไป
6. แต่งตั้งบุคคลอื่นใดให้ดำเนินการของบริษัทฯ ภายใต้การควบคุมของคณะกรรมการบริษัท หรืออาจมอบอำนาจเพื่อให้บุคคลดังกล่าวมีอำนาจ และ/หรือ ภายในระยะเวลาตามที่คณะกรรมการบริษัทเห็นสมควร ซึ่งคณะกรรมการบริษัทอาจยกเลิก เพิกถอน เปลี่ยนแปลงหรือแก้ไขอำนาจนั้นๆ ได้
7. พิจารณาอนุมัติการทำรายการได้มาหรือจำหน่ายไปซึ่งสินทรัพย์ของบริษัทฯ เว้นแต่กรณีที่รายการดังกล่าวจะต้องได้รับอนุมัติจากที่ประชุมผู้ถือหุ้น ทั้งนี้ ในการพิจารณาอนุมัติดังกล่าวให้เป็นไปตามประกาศ ข้อบังคับ และ/หรือ ระเบียบที่เกี่ยวข้อง
8. พิจารณาอนุมัติรายการที่เกี่ยวโยงกัน เว้นแต่ในกรณีที่รายการดังกล่าวต้องได้รับอนุมัติจากที่ประชุมผู้ถือหุ้น ทั้งนี้ ในการพิจารณาอนุมัติดังกล่าวให้เป็นไปตามประกาศ ข้อบังคับ และ/หรือ ระเบียบที่เกี่ยวข้อง
9. มีหน้าที่กำหนดวิสัยทัศน์ พันธกิจ รวมถึงกลยุทธ์ เป้าหมาย นโยบายและทิศทางการดำเนินงานของบริษัทฯ ภารกิจ งบประมาณประจำปี และกำกับควบคุมดูแลให้ฝ่ายบริหารดำเนินการให้เป็นไปตามนโยบายที่กำหนดไว้ อย่างมีประสิทธิภาพและประสิทธิผลเพื่อเพิ่มมูลค่าทางเศรษฐกิจสูงสุดให้แก่ผู้ถือหุ้นและการเติบโตอย่างยั่งยืน
10. รับผิดชอบต่อผู้ถือหุ้นอย่างสม่ำเสมอ ดำเนินการโดยรักษาผลประโยชน์ของผู้ถือหุ้น เปิดเผยข้อมูลที่เป็นสาระสำคัญต่อผู้ลงทุนอย่างครบถ้วน มีมาตรฐาน และโปร่งใส
11. กำกับดูแลให้ฝ่ายบริหารมีระบบบริหารความเสี่ยงอย่างเหมาะสมและมีประสิทธิภาพ
12. พิจารณาตัดสินใจเรื่องที่มีสาระสำคัญ เช่น นโยบาย แผนธุรกิจ การลงทุนขนาดใหญ่ อำนาจการบริหาร การได้มาหรือจำหน่ายไปซึ่งทรัพย์สิน และรายการอื่นใดที่กฎหมายกำหนด

13. กำหนดอำนาจและระดับการอนุมัติในการทำธุรกรรมและการดำเนินการต่างๆ ที่เกี่ยวข้องกับงานของบริษัทฯ ให้คณะบุคคลหรือบุคคลตามความเหมาะสม และให้เป็นไปตามข้อกำหนด กฎหมายที่เกี่ยวข้อง โดยจัดทำเป็นคู่มืออำนาจดำเนินการ และให้มีการทบทวนอย่างน้อย 2 ปีครั้ง
14. จัดให้มีระบบการควบคุมภายในและระบบการตรวจสอบภายในที่มีประสิทธิผล เพื่อให้เกิดความมั่นใจว่าบริษัทฯ ได้มีปฏิบัติตามกฎหมาย ระเบียบ และข้อบังคับของทางการ และนโยบาย ระเบียบปฏิบัติของบริษัทฯ ระบบดังกล่าวจะเป็นเครื่องมือช่วยชี้ให้เห็นการปฏิบัติที่บกพร่องได้อย่างทันท่วงที
15. ให้ความเห็นชอบในการเสนอแต่งตั้งผู้สอบบัญชี และพิจารณาค่าสอบบัญชีประจำปีเพื่อเสนอต่อผู้ถือหุ้นในการพิจารณาอนุมัติแต่งตั้ง
16. รายงานความรับผิดชอบของคณะกรรมการในการจัดทำรายงานทางการเงิน โดยแสดงควบคู่กับรายงานของผู้สอบบัญชีไว้ในรายงานประจำปี และครอบคลุมในเรื่องสำคัญๆ ตามนโยบายข้อพึงปฏิบัติที่ดีสำหรับกรรมการบริษัทจดทะเบียนของตลาดหลักทรัพย์แห่งประเทศไทย
17. กำกับดูแลการปฏิบัติงานของคณะกรรมการชุดย่อยต่างๆ ให้เป็นไปตามกฎบัตรที่กำหนดไว้
18. คณะกรรมการต้องประเมินผลการปฏิบัติของตนเอง และประเมินผลการปฏิบัติงานโดยรวม

<u>ขอบเขต อำนาจหน้าที่ ของประธานเจ้าหน้าที่บริหาร</u>

ประธานเจ้าหน้าที่บริหารจะทำหน้าที่ในการบริหารงานของบริษัทฯ ซึ่งมีขอบเขต อำนาจหน้าที่ และความรับผิดชอบ ดังนี้

1. ดำเนินกิจการและบริหารจัดการกิจการของบริษัทฯ ตามกฎหมายต่างๆ รวมถึงกฎหมายว่าด้วยหลักทรัพย์และตลาดหลักทรัพย์ ประกาศคณะกรรมการกำกับหลักทรัพย์และตลาดหลักทรัพย์ประกาศคณะกรรมการกำกับตลาดทุน ประกาศคณะกรรมการตลาดหลักทรัพย์ วัตถุประสงค์ ข้อบังคับ นโยบาย ระเบียบ ข้อกำหนด คำสั่ง และมติของที่ประชุมคณะกรรมการบริษัท และหรือมติที่ประชุมผู้ถือหุ้นของบริษัท
2. ดูแล บริหาร ดำเนินงาน และปฏิบัติงานประจำตามปกติธุรกิจเพื่อประโยชน์ของบริษัทฯ เพื่อให้เป็นไปตามนโยบาย วิสัยทัศน์ เป้าหมาย แผนการดำเนินธุรกิจ และงบประมาณที่กำหนดโดยที่ประชุมคณะกรรมการบริษัท
3. บริหารจัดการการดำเนินงานของบริษัทฯ ให้เป็นไปตามภารกิจหลัก (Mission) ที่กำหนดโดยคณะกรรมการบริษัทเพื่อให้สอดคล้องกับแผนการดำเนินธุรกิจ และงบประมาณของบริษัทฯ และกลยุทธ์ในการดำเนินธุรกิจที่เกี่ยวข้องตามที่กำหนดโดยคณะกรรมการบริษัท
4. กำกับดูแลการดำเนินการด้านการเงิน การตลาด งานบริหารบุคคล และด้านการปฏิบัติงานอื่นๆ โดยรวมเพื่อให้เป็นไปตามนโยบายและแผนการดำเนินงานของบริษัทฯ ที่กำหนดไว้โดยคณะกรรมการบริษัท
5. มีอำนาจการจ้าง แต่งตั้ง โยกย้าย ปลดออก เลิกจ้าง กำหนดอัตราค่าจ้างและค่าตอบแทนสำหรับพนักงานบริษัทฯ ตั้งแต่ระดับผู้อำนวยการสายงานลงไป โดยสามารถแต่งตั้งผู้รับมอบอำนาจช่วงให้ดำเนินการแทนได้
6. กำหนดหรือปรับขึ้นเงินเดือน บำเหน็จรางวัล ค่าตอบแทน เงินโบนัสพิเศษ นอกเหนือจากโบนัสปกติประจำของพนักงานบริษัทฯ ตั้งแต่ระดับผู้อำนวยการสายงานลงไป
7. เจรจา และเข้าทำสัญญา และ/หรือธุรกรรมใดๆ ที่เกี่ยวกับการดำเนินธุรกิจปกติของบริษัทฯ โดยวงเงินสำหรับแต่ละรายการให้เป็นไปตามที่กำหนดไว้ในอำนาจอนุมัติและดำเนินการที่ผ่านการอนุมัติจากคณะกรรมการบริษัทแล้ว
8. ออกคำสั่งระเบียบประกาศ และบันทึกต่างๆ ภายในบริษัทฯ เพื่อให้ดำเนินงานของบริษัทฯ เป็นไปตามนโยบายและเพื่อผลประโยชน์ของบริษัทฯ รวมถึงรักษาระเบียบวินัยภายในบริษัทฯ

9. มีอำนาจในการกำหนดเงื่อนไขทางการค้า เพื่อประโยชน์ของบริษัทฯ ทั้งนี้เป็นไปตามอำนาจการอนุมัติและดำเนินการที่ผ่านการอนุมัติจากคณะกรรมการบริษัทแล้ว
10. พิจารณาการลงทุนในธุรกิจใหม่ หรือการเลิกธุรกิจ เพื่อนำเสนอต่อคณะกรรมการบริษัท
11. อนุมัติและแต่งตั้งที่ปรึกษาด้านต่างๆ ที่จำเป็นต่อการดำเนินงานตามอำนาจอนุมัติและดำเนินการที่ผ่านการอนุมัติจากคณะกรรมการบริษัทแล้ว
12. ให้อำนาจในการมอบอำนาจช่วง และหรือ มอบหมายให้บุคคลอื่นปฏิบัติงานเฉพาะแทนได้ โดยการมอบอำนาจช่วง และหรือ การมอบหมายดังกล่าวให้อยู่ภายในขอบเขตแห่งการมอบอำนาจตามหนังสือมอบอำนาจที่ให้ไว้ และหรือ ให้เป็นไปตามระเบียบ ข้อกำหนด หรือคำสั่งที่คณะกรรมการของบริษัทได้กำหนดไว้ ทั้งนี้การมอบหมายอำนาจหน้าที่และความรับผิดชอบของประธานเจ้าหน้าที่บริหารนั้น จะต้องไม่มีลักษณะเป็นการมอบอำนาจ หรือมอบอำนาจช่วงที่ทำให้ประธานเจ้าหน้าที่บริหาร หรือผู้รับมอบอำนาจจากประธานเจ้าหน้าที่บริหาร สามารถอนุมัติรายการที่ตนหรือบุคคลที่อาจมีความขัดแย้ง (ตามที่นิยามไว้ในประกาศคณะกรรมการกำกับหลักทรัพย์และตลาดหลักทรัพย์ หรือประกาศคณะกรรมการกำกับตลาดทุน) อาจมีส่วนได้เสีย หรืออาจได้รับผลประโยชน์ในลักษณะใดๆ หรืออาจมีความขัดแย้งทางผลประโยชน์อื่นใดกับบริษัทฯ ยกเว้นเป็นการอนุมัติรายการที่เป็นไปตามนโยบายหรือรายการที่ตนหรือบุคคลที่อาจมีความขัดแย้งที่ประชุมผู้ถือหุ้นหรือคณะกรรมการบริษัทได้พิจารณาอนุมัติไว้
13. ปฏิบัติหน้าที่อื่นๆ ที่ได้รับมอบหมายจากคณะกรรมการบริษัท รวมทั้งมีอำนาจดำเนินการใดๆ ที่จำเป็นในการปฏิบัติหน้าที่ดังกล่าว

7.3 ข้อมูลเกี่ยวกับคณะกรรมการชุดย่อย

ณ วันที่ 31 ธันวาคม 2566 บริษัทฯ มีคณะกรรมการชุดย่อยจำนวน 4 ชุด ได้แก่ (1) คณะกรรมการตรวจสอบ (2) คณะกรรมการสรรหาและกำหนดค่าตอบแทน (3) คณะกรรมการบริหารความเสี่ยง และ (4) คณะกรรมการบริหาร

7.3.1 ขอบเขต อำนาจ หน้าที่และความรับผิดชอบของคณะกรรมการชุดย่อย

(1) <u>ขอบเขต อำนาจ หน้าที่และความรับผิดชอบของคณะกรรมการตรวจสอบ</u>

ที่ประชุมคณะกรรมการบริษัทได้มีการกำหนดขอบเขต อำนาจหน้าที่ และความรับผิดชอบของคณะกรรมการตรวจสอบ ไว้ในกฎบัตรคณะกรรมการตรวจสอบ ซึ่งมีการทบทวนอย่างน้อย 2 ปีครั้ง โดยมีการทบทวนและอนุมัติให้มีผลบังคับใช้ครั้งล่าสุดตามมติที่ประชุมคณะกรรมการบริษัท ครั้งที่ 2/2566 เมื่อวันที่ 12 เมษายน 2566 โดยมีสาระสำคัญดังนี้

1. สอบทานให้บริษัทฯ มีการรายงานทางการเงินอย่างถูกต้อง น่าเชื่อถือ รวมถึงการเปิดเผยข้อมูลอย่างเพียงพอ
2. สอบทานให้บริษัทฯ มีการควบคุมภายในและระบบตรวจสอบภายใน รวมทั้งการบริหารความเสี่ยงให้มีความเหมาะสมและมีประสิทธิผล โดยสอบทานร่วมกับผู้สอบบัญชีและผู้ตรวจสอบภายใน และพิจารณาความเป็นอิสระของหน่วยงานตรวจสอบภายใน ตลอดจนให้ความเห็นชอบในการพิจารณาแต่งตั้ง โยกย้าย เลิกจ้างหัวหน้างานตรวจสอบภายใน หรือหน่วยงานอื่นใดที่รับผิดชอบเกี่ยวกับการตรวจสอบภายใน
3. สอบทานและอนุมัติแผนงานตรวจสอบภายในของบริษัทฯ ตามวิธีการและมาตรฐานที่ยอมรับโดยทั่วไป ตลอดจนพิจารณารับทราบการรายงานผลการปฏิบัติงานของสำนักตรวจสอบภายใน

4. สอบทานให้บริษัทฯ ปฏิบัติตามกฎหมายว่าด้วยหลักทรัพย์และตลาดหลักทรัพย์ ข้อกำหนดของตลาดหลักทรัพย์ฯ และกฎหมายที่เกี่ยวข้องกับธุรกิจของบริษัทฯ
5. พิจารณาคัดเลือกและเสนอแต่งตั้งบุคคล ซึ่งมีความเป็นอิสระเพื่อทำหน้าที่ผู้สอบบัญชีของบริษัทฯ และเสนอค่าตอบแทนของผู้สอบบัญชีต่อคณะกรรมการบริษัท รวมทั้งเข้าร่วมประชุมกับผู้สอบบัญชีโดยไม่มีฝ่ายจัดการเข้าร่วมประชุมด้วยอย่างน้อยปีละ 1 ครั้ง เนื่องจากผู้สอบบัญชีมีบทบาทหน้าที่ที่สำคัญอย่างยิ่งต่อความน่าเชื่อถือของระบบรายงานทางการเงินของบริษัทฯ
6. พิจารณารายการที่เกี่ยวโยงหรือรายการที่อาจมีความขัดแย้งทางผลประโยชน์ให้เป็นไปตามกฎหมายและข้อกำหนดของสำนักงาน ก.ล.ต. และตลาดหลักทรัพย์ฯ ทั้งนี้เพื่อให้มั่นใจว่ารายการดังกล่าวมีความสมเหตุสมผลและเป็นประโยชน์สูงสุดต่อบริษัทฯ
7. จัดทำรายงานของคณะกรรมการตรวจสอบ โดยเปิดเผยไว้ในรายงานประจำปีของบริษัทฯ ซึ่งรายงานดังกล่าวต้องลงนามโดยประธานคณะกรรมการตรวจสอบและต้องประกอบด้วยข้อมูลอย่างน้อยดังต่อไปนี้
   - ความเห็นเกี่ยวกับความถูกต้องครบถ้วนเป็นที่เชื่อถือได้ของรายงานทางการเงินของบริษัทฯ
   - ความเห็นเกี่ยวกับความเพียงพอของระบบควบคุมภายในของบริษัทฯ
   - ความเห็นเกี่ยวกับการปฏิบัติตามกฎหมายว่าด้วยหลักทรัพย์และตลาดหลักทรัพย์ ข้อกำหนดของตลาดหลักทรัพย์ฯ หรือกฎหมายที่เกี่ยวข้องกับธุรกิจของบริษัทฯ
   - ความเห็นเกี่ยวกับความเหมาะสมของผู้สอบบัญชี
   - ความเห็นเกี่ยวกับรายการที่อาจมีความขัดแย้งทางผลประโยชน์
   - จำนวนการประชุมคณะกรรมการตรวจสอบและการเข้าร่วมประชุมของกรรมการตรวจสอบแต่ละท่าน
   - ความเห็นหรือข้อสังเกตโดยรวมที่คณะกรรมการตรวจสอบได้รับจากการปฏิบัติหน้าที่ตามกฎบัตร
   - รายการอื่นที่เห็นว่าผู้ถือหุ้นและผู้ลงทุนทั่วไปควรทราบภายใต้ขอบเขต หน้าที่และความรับผิดชอบที่ได้รับมอบหมายจากคณะกรรมการบริษัท
8. ปฏิบัติการอื่นๆ ตามที่คณะกรรมการบริษัทมอบหมายด้วยความเห็นชอบจากคณะกรรมการตรวจสอบ

(2) <u>ขอบเขต อำนาจ หน้าที่และความรับผิดชอบของคณะกรรมการสรรหาและกำหนดค่าตอบแทน</u>

ประชุมคณะกรรมการบริษัทได้มีการกำหนดขอบเขต อำนาจหน้าที่ และความรับผิดชอบของคณะกรรมการสรรหาและกำหนดค่าตอบแทน (“คณะกรรมการสรรหา”) ไว้ในกฎบัตรคณะกรรมการสรรหาฯ ซึ่งมีการทบทวนอย่างน้อย 2 ปีครั้ง โดยมีการทบทวนและอนุมัติให้มีผลบังคับใช้ครั้งล่าสุดตามมติที่ประชุมคณะกรรมการบริษัท ครั้งที่ 2/2566 เมื่อวันที่ 12 เมษายน 2566 โดยมีสาระสำคัญดังนี้

<u>ด้านการสรรหา</u> :

1. กำหนดนโยบาย หลักเกณฑ์และวิธีการในการสรรหากรรมการบริษัท และกรรมการชุดย่อย โดยพิจารณาความเหมาะสมของจำนวน โครงสร้าง และองค์ประกอบของคณะกรรมการ กำหนดคุณสมบัติของกรรมการเพื่อเสนอต่อคณะกรรมการบริษัท และหรือเสนอขออนุมัติต่อที่ประชุมผู้ถือหุ้นแล้วแต่กรณี
2. พิจารณาสรรหาคัดเลือกบุคคลที่มีคุณสมบัติเหมาะสมให้ดำรงตำแหน่ง กรรมการบริษัทที่ครบวาระ และหรือมีตำแหน่งว่างลง และหรือแต่งตั้งเพิ่ม ตามระเบียบและกฎหมายที่เกี่ยวข้องกำหนด
3. ดำเนินการทาบทามบุคคลที่มีคุณสมบัติสอดคล้องกับเกณฑ์คุณสมบัติที่กำหนดไว้ เพื่อให้มั่นใจว่าบุคคลดังกล่าวมีความยินดีที่จะมารับตำแหน่งกรรมการของบริษัทฯ หากได้รับการแต่งตั้งจากผู้ถือหุ้น

4. เสนอรายชื่อบุคคลที่คัดเลือกต่อคณะกรรมการบริษัท เพื่อพิจารณาแต่งตั้งเป็นกรรมการบริษัทแทนกรรมการที่พ้นจากตำแหน่ง
5. สรรหาคณะกรรมการบริษัท กรรมการชุดย่อยและประธานเจ้าหน้าที่บริหาร โดยมีการกำหนดวิธีการสรรหาอย่างมีหลักเกณฑ์และโปร่งใส
6. จัดทำแผนการสืบทอดตำแหน่งประธานเจ้าหน้าที่บริหาร (Succession Plan) เพื่อเตรียมบุคคลที่มีศักยภาพให้สามารถสืบทอดตำแหน่งงานในกรณีที่ประธานเจ้าหน้าที่บริหารเกษียณ ลาออก หรือไม่สามารถปฏิบัติหน้าที่ได้
7. ดำเนินการอื่นๆ เกี่ยวกับการสรรหาและกำหนดค่าตอบแทนตามที่คณะกรรมการบริษัทมอบหมาย

<u>ด้านการกำหนดค่าตอบแทน</u> :

1. จัดทำหลักเกณฑ์และนโยบายในการกำหนดค่าตอบแทนของคณะกรรมการบริษัท และกรรมการชุดย่อย เพื่อเสนอต่อคณะกรรมการบริษัท และหรือเสนอขออนุมัติต่อที่ประชุมผู้ถือหุ้นแล้วแต่กรณี
2. กำหนดค่าตอบแทนที่จำเป็นและเหมาะสมทั้งที่เป็นตัวเงินและมิใช่ตัวเงินของคณะกรรมการบริษัทเป็นรายบุคคลในแต่ละปี โดยพิจารณาความเหมาะสมกับภาระหน้าที่ ความรับผิดชอบ ผลงานและเปรียบเทียบกับบริษัทในธุรกิจที่คล้ายคลึงกัน และประโยชน์ที่คาดว่าจะได้รับจากกรรมการเพื่อเสนอให้คณะกรรมการบริษัทพิจารณาและนำเสนอต่อที่ประชุมผู้ถือหุ้นเพื่อขออนุมัติ
3. รับผิดชอบต่อคณะกรรมการบริษัทและมีหน้าที่ให้คำชี้แจง ตอบคำถามกับค่าตอบแทนของกรรมการบริษัทในที่ประชุมผู้ถือหุ้น
4. พิจารณาเกณฑ์การประเมินผลงานประธานเจ้าหน้าที่บริหารและผู้อำนวยการสายงานต่างๆ ตามที่ได้รับมอบหมายจากคณะกรรมการบริษัท
5. รายงานนโยบาย หลักการและเหตุผลของการกำหนดค่าตอบแทนกรรมการและผู้บริหาร ตามข้อกำหนดของตลาดหลักทรัพย์ฯ โดยเปิดเผยไว้ในแบบแสดงรายการข้อมูลประจำปี/และรายงานประจำปี (“แบบ56-1 One Report”) และรายงานประจำปี ของบริษัทฯ
6. กำหนดค่าตอบแทนประจำปีของกรรมการและกรรมการชุดย่อย และโครงสร้างค่าตอบแทนประธานเจ้าหน้าที่บริหาร ตามหลักเกณฑ์การจ่ายได้พิจารณาไว้ และนำเสนอต่อคณะกรรมการบริษัทเพื่ออนุมัติค่าตอบแทนของประธานเจ้าหน้าที่บริหาร ส่วนของกรรมการและกรรมการชุดย่อย ให้คณะกรรมการบริษัทนำเสนอให้ที่ประชุมผู้ถือหุ้นอนุมัติ
7. พิจารณาความเหมาะสมและให้ความเห็นชอบ ในกรณีที่มีการเสนอขายหลักทรัพย์ใหม่ให้กรรมการและพนักงานโดยยึดหลักให้เกิดความเป็นธรรมต่อผู้ถือหุ้น และสร้างแรงจูงใจให้กรรมการและพนักงานปฏิบัติหน้าที่เพื่อให้เกิดการสร้างมูลค่าเพิ่มให้ผู้ถือหุ้นในระยะยาวและสามารถรักษาบุคลากรที่มีคุณภาพได้อย่างแท้จริง
8. ปฏิบัติการอื่นใดที่เกี่ยวข้องกับการกำหนดค่าตอบแทนตามที่คณะกรรมการบริษัทมอบหมาย
9. ฝ่ายบริหารและหน่วยงานต่างๆ จะต้องรายงานหรือนำเสนอข้อมูลและเอกสารที่เกี่ยวข้องต่อคณะกรรมการสรรหาและกำหนดค่าตอบแทน เพื่อสนับสนุนการปฏิบัติงานของคณะกรรมการสรรหาและกำหนดค่าตอบแทน ให้บรรลุตามหน้าที่ที่ได้รับมอบหมาย

(3) <u>ขอบเขต อำนาจ หน้าที่และความรับผิดชอบของคณะกรรมการบริหารความเสี่ยง</u>

ที่ประชุมคณะกรรมการบริษัทได้มีการกำหนดขอบเขต อำนาจหน้าที่ และความรับผิดชอบของคณะกรรมการบริหารความเสี่ยง ไว้ในกฎบัตรคณะกรรมการบริหารความเสี่ยง ซึ่งมีการทบทวนอย่างน้อย 2 ปีครั้ง โดยมีการทบทวนและอนุมัติให้มีผลบังคับใช้ครั้งล่าสุดตามมติที่ประชุมคณะกรรมการบริษัท ครั้งที่ 2/2566 เมื่อวันที่ 12 เมษายน 2566 โดยมีสำคัญดังนี้

1. กำหนดนโยบายและแนวทางการบริหารความเสี่ยง (Risk Management Policy) โดยรวมของบริษัทฯ ซึ่งครอบคลุมถึงความเสี่ยงประเภทต่างๆ ที่สำคัญเช่น ความเสี่ยงด้านกลยุทธ์ ความเสี่ยงด้านปฏิบัติการ ความเสี่ยงด้านการเงิน และความเสี่ยงด้านกฎระเบียบ เพื่อนำเสนอคณะกรรมการบริษัทให้ความเห็นชอบ
2. กำหนดกลยุทธ์และวิธีการในการบริหารความเสี่ยงของบริษัทฯ ในแต่ละเรื่องให้สอดคล้องกับนโยบายการบริหารความเสี่ยง โดยสามารถประเมินติดตามและป้องกันความเสี่ยงให้อยู่ในระดับที่เหมาะสมและมีแนวทางปฏิบัติให้สามารถรับกับเหตุการณ์ เมื่อเกิดความเสี่ยงนั้นๆ ขึ้น
3. ศึกษา ทบทวนและประเมินความเสี่ยงที่อาจเกิดขึ้น รวมถึงแนวโน้มของผลกระทบที่อาจมีต่อบริษัทฯ และบริษัทย่อย ทั้งความเสี่ยงจากภายนอกและภายในองค์กร ในประเด็นต่างๆ ดังนี้
    1) ความเสี่ยงด้านกลยุทธ์ (Strategic Risk)
    2) ความเสี่ยงด้านการดำเนินงาน (Operational Risk)
    3) ความเสี่ยงด้านการเงิน (Financial Risk)
    4) ความเสี่ยงด้านการปฏิบัติตามกฎระเบียบข้อบังคับ (Compliance Risk)
    5) ความเสี่ยงด้านเทคโนโลยี (Technology Risk)
    6) ความเสี่ยงด้านการทุจริต (Fraud Risk)
4. ติดตาม กำกับ ดูแล ตลอดจนทบทวนเกี่ยวกับนโยบายการบริหารความเสี่ยง รวมถึงกลยุทธ์และวิธีปฏิบัติเมื่อเกิดความเสี่ยง อย่างน้อยปีละ 1 ครั้ง เพื่อให้มั่นใจได้ว่ากลยุทธ์การบริหารความเสี่ยงเหมาะสมต่อเหตุการณ์และได้นำไปปฏิบัติอย่างมีประสิทธิภาพ
5. แต่งตั้งคณะทำงานดำเนินการบริหารความเสี่ยงเพื่อให้การสนับสนุนกระบวนการและกิจกรรมการบริหารความเสี่ยงได้ตามความเหมาะสมและจำเป็น
6. รายงานความคืบหน้าในการบริหารจัดการความเสี่ยงและสิ่งที่ต้องดำเนินการปรับปรุงแก้ไขเพื่อให้สอดคล้องกับนโยบายและกลยุทธ์ที่กำหนดตามความเหมาะสมต่อคณะกรรมการบริษัทอย่างน้อยปีละ 2 ครั้ง
7. ให้คำแนะนำและการสนับสนุนแก่คณะกรรมการฝ่ายบริหารของบริษัทฯ ในเรื่องการบริหารความเสี่ยงระดับองค์กร รวมถึงส่งเสริมและสนับสนุนให้มีการปรับปรุงพัฒนาระบบการบริหารความเสี่ยงภายในองค์กรให้เกิดขึ้นอย่างต่อเนื่องและสม่ำเสมอ
8. สื่อสารแลกเปลี่ยนข้อมูลและประสานงานเกี่ยวกับความเสี่ยง และการควบคุมภายในกับคณะกรรมการตรวจสอบของบริษัทฯ
9. สนับสนุนให้เกิดมีวัฒนธรรมการบริหารความเสี่ยงและการควบคุมภายในที่เหมาะสม
10. ปฏิบัติงานเรื่องอื่นๆ ตามที่คณะกรรมการบริษัทมอบหมาย

(4) <u>ขอบเขต อำนาจ หน้าที่และความรับผิดชอบของคณะกรรมการบริหาร</u>

ที่ประชุมคณะกรรมการบริษัทได้มีการกำหนดขอบเขต อำนาจหน้าที่ และความรับผิดชอบของคณะกรรมการบริหาร ไว้ในกฎบัตรคณะกรรมการบริหาร ซึ่งมีการทบทวน อย่างน้อย 2 ปีครั้ง โดยมีการทบทวนและอนุมัติให้มีผลบังคับใช้ครั้งล่าสุดตามมติที่ประชุมคณะกรรมการบริษัท ครั้งที่ 2/2566 เมื่อวันที่ 12 เมษายน 2566 โดยมีสาระสำคัญดังนี้

1. ดำเนินกิจการและบริหารจัดการกิจการของบริษัทฯ ตามวัตถุประสงค์ ข้อบังคับ นโยบาย ระเบียบ ข้อกำหนด คำสั่ง และมติของที่ประชุมคณะกรรมการ และหรือมติที่ประชุมผู้ถือหุ้นของบริษัทฯ
2. กำหนดกลยุทธ์แผนงานดำเนินธุรกิจ งบประมาณประจำปีและการลงทุนของบริษัทฯ รวมถึงโครงสร้างการบริหารงานอำนาจการอนุมัติและบริหารของบริษัทฯ เสนอคณะกรรมการบริษัทพิจารณาอนุมัติ
3. พิจารณากลั่นกรองงานทุกประเภท ข้อเสนอของสายงานและหรือฝ่ายต่างๆ และนโยบาย เป้าหมาย กลยุทธ์ การดำเนินธุรกิจของบริษัทฯ การลงทุน การขยายกิจการ และงบประมาณ เพื่อนำเสนอคณะกรรมการบริษัทพิจารณาและอนุมัติยกเว้นงานที่อยู่ภายใต้หน้าที่ความรับผิดชอบและหรือ เป็นอำนาจของคณะกรรมการชุดย่อยอื่นของบริษัทฯ ที่จะเป็นผู้พิจารณากลั่นกรองนำเสนอคณะกรรมการบริษัทโดยตรง
4. ตรวจสอบ ติดตาม และดำเนินนโยบายและแนวทางการบริหารงานด้านต่างๆ ของบริษัทฯ ที่กำหนดไว้ให้เป็นไปตามที่คณะกรรมการบริษัทมอบหมาย
5. กำกับดูแล และให้คำแนะนำคำปรึกษาแนวนโยบายกลยุทธ์ เป้าหมาย แผนการดำเนินงาน งบประมาณประจำปีแก่ผู้บริหาร และรายงานผลการดำเนินงานของบริษัทฯ และบริษัทย่อยให้คณะกรรมการบริษัทรับทราบ
6. พิจารณาอนุมัติและดำเนินการเรื่องต่าง ๆ ที่เกี่ยวข้องกับกิจการของบริษัทฯ ตามที่ระเบียบของบริษัทฯ กำหนด
7. พิจารณาอนุมัติแผนการปฏิบัติของแต่ละฝ่ายงานของบริษัทฯ และพิจารณาอนุมัติคำขอจากฝ่ายงานต่างๆ ของบริษัทฯ ที่เกินอำนาจสั่งการของฝ่ายงานนั้น
8. พิจารณาอนุมัติการดำเนินงานในการทำธุรกรรมทางการเงินกับธนาคารหรือสถาบันการเงิน สำหรับสนับสนุนการทำธุรกิจตามปกติเช่น การเปิดบัญชีธนาคาร การปิดบัญชีธนาคาร การกู้ยืมเงิน การให้กู้ยืมเงิน การจัดหาวงเงินสินเชื่อ จำนำ จำนอง ค้ำประกัน และอื่นๆรวมถึงการซื้อขายและจดทะเบียนกรรมสิทธิ์ที่ดินใดๆเพื่อการดำเนินงานตามปกติธุรกิจตามอำนาจอนุมัติที่คณะกรรมการบริษัทให้ไว้
9. อนุมัติการแต่งตั้งที่ปรึกษาด้านต่างๆที่จำเป็นต่อการดำเนินงานของกิจการตามอำนาจอนุมัติที่คณะกรรมการบริษัทให้ไว้
10. รายงานผลการดำเนินงานและภายในกำหนดเวลา ให้คณะกรรมการบริษัททราบดังนี้
    1) รายงานผลการดำเนินงานของบริษัทฯ รายไตรมาสภายในกรอบระยะเวลาที่กำหนดโดยตลาดหลักทรัพย์
    2) รายงานของผู้ตรวจสอบบัญชีเกี่ยวกับงบการเงินของบริษัทฯ ซึ่งรวมถึงงบการเงินประจำปีและงบการเงินรายไตรมาส ภายในกรอบระยะเวลาที่กำหนดโดยตลาดหลักทรัพย์
    3) รายงานอื่น ๆ ตามที่คณะกรรมการบริหารพิจารณาเห็นสมควร
11. ปฏิบัติงานเรื่องอื่นๆ ตามที่คณะกรรมการบริษัทมอบหมาย

สรุปตารางอำนาจอนุมัติทั่วไปที่สำคัญ

รายละเอียด / ตำแหน่ง	คณะกรรมการบริษัท	คณะกรรมการบริหาร	ประธานเจ้าหน้าที่บริหาร
งบประมาณประจำปี	อนุมัติ	-	-
การเพิ่มงบประมาณลงทุนระหว่างปี (ต่อรายการ/โครงการ)			
-วงเงินไม่เกิน **50** ล้านบาท	-	-	อนุมัติ
-วงเงินไม่เกิน **100** ล้านบาท	-	อนุมัติ	-
-วงเงินเกิน **100** ล้านบาท	อนุมัติ	-	-
การอนุมัติงบค่าใช้จ่ายดำเนินงานที่เกินงบประมาณที่ได้รับอนุมัติ			
-วงเงินไม่เกิน **20%** ของงบแต่ละประเภท	-	-	อนุมัติ
-วงเงินไม่เกิน **30%** ของงบแต่ละประเภท และมูลค่าต่ำกว่าเกิน **5** ล้านบาท	-	อนุมัติ	-
-วงเงินเกิน **30%** ของงบแต่ละประเภท และมูลค่าเกิน **5** ล้านบาท	อนุมัติ	-	-
การอนุมัติค่าใช้จ่ายดำเนินงานที่ไม่ได้ของบประมาณ (จำนวนวงเงินสูงสุดไม่เกิน **10** ล้านบาทต่อปี)			
-ไม่เกิน **5** ล้านบาท/ครั้ง	-	-	อนุมัติ
-เกิน **5** ล้านบาท/ครั้ง	-	อนุมัติ	-
การอนุมัติโครงการ สัดส่วนกำไรขั้นต้นต่อต้นทุนรวม (**GP Margin**)	เป็นไปตามนโยบายการกำหนดราคาของบริษัทฯ โดยมีการอนุมัติตามลำดับขั้นตามขนาดโครงการ		
การลดหนี้			
-จำนวนเงินไม่เกิน **5** ล้านบาท	-	-	อนุมัติ
-จำนวนเงินไม่เกิน **20** ล้านบาท	-	อนุมัติ	-
-จำนวนเงินเกิน **20** ล้านบาท	อนุมัติ	-	-
วงเงินกู้			
-จำนวนไม่เกิน **1,000** ล้านบาท	รับทราบ	อนุมัติ	-
-จำนวนเกิน **1,000** ล้านบาท	อนุมัติ	-	-
การเปิดและปิดบัญชีธนาคาร	อนุมัติ	-	-
การบริหารสภาพคล่องทางการเงิน			
-จำนวนไม่เกิน **200** ล้านบาท	-	อนุมัติ	-
-จำนวนเกิน **200** ล้านบาท	อนุมัติ	-	-

7.3.2 รายชื่อของคณะกรรมการชุดย่อย

(1) <u>คณะกรรมการตรวจสอบ</u>

ณ วันที่ 31 ธันวาคม 2566 คณะกรรมการตรวจสอบของบริษัทฯ ประกอบด้วยกรรมการตรวจสอบจำนวน 3 ท่าน โดยมีรายชื่อดังนี้

รายชื่อ		ตำแหน่ง
1. นายวุฒิพงษ์	โมพีชาติ	ประธานกรรมการตรวจสอบ / กรรมการอิสระ
2. นางสาวอุมาพร	ชัยยะเพกะ	กรรมการตรวจสอบ / กรรมการอิสระ
3. นายธีรวัฒน์	กตัญญูกุล	กรรมการตรวจสอบ / กรรมการอิสระ

ทั้งนี้ นางสาวอุมาพร ชัยยะเพกะ เป็นกรรมการตรวจสอบที่มีความรู้และประสบการณ์ในการสอบทานงบการเงินของบริษัท โดยรายละเอียด คุณสมบัติ และประสบการณ์ของกรรมการตรวจสอบทั้ง 3 ท่าน ปรากฏตามเอกสารแนบ 1 *(รายละเอียดเกี่ยวกับกรรมการ ผู้บริหาร ผู้มีอำนาจควบคุม ผู้ที่ได้รับมอบหมายให้รับผิดชอบสูงสุดในสายงานบัญชีและการเงิน ผู้ที่ได้รับมอบหมายให้รับผิดชอบโดยตรงในการควบคุมดูแลการทำบัญชี และเลขานุการบริษัท)*

นางสาวภัทรภร พรมเพียง เป็นเลขานุการคณะกรรมการตรวจสอบ ตามที่ได้รับการแต่งตั้งโดยที่ประชุมคณะกรรมการตรวจสอบ ครั้งที่ 2/2565 เมื่อวันที่ 23 กันยายน 2565

(2) <u>คณะกรรมการสรรหาและกำหนดค่าตอบแทน</u>

ณ วันที่ 31 ธันวาคม 2566 คณะกรรมการสรรหาและกำหนดค่าตอบแทน ประกอบด้วยกรรมการสรรหาและกำหนดค่าตอบแทนจำนวน 3 ท่าน โดยมีรายชื่อดังนี้

รายชื่อ		ตำแหน่ง
1. นายธีรวัฒน์	กตัญญูกุล	ประธานกรรมการสรรหาและกำหนดค่าตอบแทน / กรรมการอิสระ
2. นางสาวอุมาพร	ชัยยะเพกะ	กรรมการสรรหาและกำหนดค่าตอบแทน / กรรมการอิสระ
3. นางสาวศุภรณ์	มโนมัยพันธุ์	กรรมการสรรหาและกำหนดค่าตอบแทน / กรรมการ

นางสาวภัทรภร พรมเพียง เป็นเลขานุการคณะกรรมการสรรหาและกำหนดค่าตอบแทน ตามที่ได้รับการแต่งตั้งโดยที่ประชุมคณะกรรมการสรรหาและกำหนดค่าตอบแทน ครั้งที่ 1/2566 เมื่อวันที่ 16 มกราคม 2566

(3) <u>คณะกรรมการบริหารความเสี่ยง</u>

ณ วันที่ 31 ธันวาคม 2566 คณะกรรมการบริหารความเสี่ยงของบริษัทฯ ประกอบด้วยกรรมการบริหารความเสี่ยง จำนวน 5 ท่าน โดยมีรายชื่อดังนี้

รายชื่อ		ตำแหน่ง
1. นายภานุวัฒน์	ขันธโมลีกุล	ประธานกรรมการบริหารความเสี่ยง / กรรมการ

2.	นางสาวอุมาพร	ชัยยะเพกะ	กรรมการบริหารความเสี่ยง / กรรมการอิสระ
3.	นางสาวภัทรพร	ปวรินทร์พงษ์[1]	กรรมการบริหารความเสี่ยง
4.	นางสาวปัณฑารีย์	มโนมัยพันธุ์	กรรมการบริหารความเสี่ยง / กรรมการ
5.	นางสาวนงลักษณ์	มุกดา	กรรมการบริหารความเสี่ยง / กรรมการ

<u>หมายเหตุ</u> : [1/] นางสาวภัทรพร ปวรินทร์พงษ์ลาออกจากการเป็นกรรมการบริหารความเสี่ยง ณ วันที่ 1 เมษายน 2566

นางสาวภัทรภร พรมเพียง เป็นเลขานุการคณะกรรมการบริหารความเสี่ยง ตามที่ได้รับการแต่งตั้งโดยที่ประชุมคณะกรรมการบริหารความเสี่ยง ครั้งที่ 2/2565 เมื่อวันที่ 13 กันยายน 2565

(4) <u>คณะกรรมการบริหาร</u>

ณ วันที่ 31 ธันวาคม 2566 คณะกรรมการบริหารของบริษัทฯ ประกอบด้วยกรรมการบริหารจำนวน 6 ท่าน โดยมีรายชื่อดังนี้

รายชื่อ			ตำแหน่ง
1.	นายภานุวัฒน์	ขันธโมลีกุล	ประธานกรรมการบริหาร / ประธานเจ้าหน้าที่บริหาร
2.	นางสาวศุภรณ์	มโนมัยพันธุ์	รองประธานกรรมการบริหาร
3.	นายภาณุพงศ์	ขันธโมลีกุล	กรรมการบริหาร / รองประธานเจ้าหน้าที่บริหาร / รักษาการผู้อำนวยการสายงานการตลาดและปฏิบัติการ
4.	นางสาวนงลักษณ์	มุกดา	กรรมการบริหาร / ผู้อำนวยการฝ่ายบัญชีและการเงิน
5.	นางสาวปัณฑารีย์	มโนมัยพันธุ์	กรรมการบริหาร / ผู้อำนวยการสายงานบริหารทั่วไป
6.	นางสาวพนิดา	สิทธิสารวัฒนชัย	กรรมการบริหาร / ผู้ช่วยประธานเจ้าหน้าที่บริหาร

นางสาวภัทรภร พรมเพียง เป็นเลขานุการคณะกรรมการบริหาร ตามที่ได้รับการแต่งตั้งโดยที่ประชุมคณะกรรมการบริหาร ครั้งที่ 4/2565 เมื่อวันที่ 12 กันยายน 2565

7.4 ข้อมูลเกี่ยวกับผู้บริหาร

7.4.1 รายชื่อผู้บริหาร

ณ วันที่ 31 ธันวาคม 2566 บริษัทฯ มีผู้บริหารรวม 5 ท่าน โดยมีรายชื่อดังนี้

รายชื่อ			ตำแหน่ง
1.	นายภานุวัฒน์	ขันธโมลีกุล	ประธานเจ้าหน้าที่บริหาร
2.	นายภาณุพงศ์	ขันธโมลีกุล	รองประธานเจ้าหน้าที่บริหาร / รักษาการผู้อำนวยการสายงานการตลาดและปฏิบัติการ
3.	นางสาวพนิดา	สิทธิสารวัฒนชัย	ผู้ช่วยประธานเจ้าหน้าที่บริหาร
4.	นางสาวนงลักษณ์	มุกดา	ผู้อำนวยการฝ่ายบัญชีและการเงิน
5.	นางสาวปัณฑารีย์	มโนมัยพันธุ์	ผู้อำนวยการสายงานบริหารทั่วไป

7.4.2 นโยบายและวิธีการกำหนดค่าตอบแทนและโครงสร้างค่าตอบแทนของกรรมการและโครงสร้างค่าตอบแทนของกรรมการและผู้บริหาร

คณะกรรมการสรรหาและกำหนดค่าตอบแทนได้กำหนดหลักเกณฑ์การพิจารณาค่าตอบแทนซึ่งประกอบด้วย ค่าตอบแทนรายเดือน ค่าเบี้ยประชุม และค่าตอบแทนอื่นๆ ตามที่เห็นสมควร โดยมีเกณฑ์การพิจารณา ได้แก่ กำหนดค่าตอบแทนกรรมการเป็น 2 ส่วน ได้แก่ ค่าตอบแทนรายเดือน และเบี้ยประชุมรายครั้งโดยค่าตอบแทนรายเดือนจะจ่ายให้แก่กรรมการที่ไม่ใช่ผู้บริหารและกรรมการอิสระเท่านั้น, พิจารณาความเหมาะสมตามภาระหน้าที่ ความรับผิดชอบ ความรู้ ความสามารถและประสบการณ์ของกรรมการ รวมถึงผลการดำเนินงานของบริษัทฯ และเปรียบเทียบค่าตอบแทนกรรมการของบริษัทจดทะเบียนในตลาดหลักทรัพย์แห่งประเทศไทยในประเภทและขนาดธุรกิจใกล้เคียงกัน

คณะกรรมการสรรหาและกำหนดค่าตอบแทนพิจารณาความเหมาะสม ความสอดคล้องกับขอบเขตภาระหน้าที่ความรับผิดชอบ พิจารณาผลการปฏิบัติงานของประธานเจ้าหน้าที่บริหาร ตลอดจนผลการดำเนินงานของบริษัทตามวัตถุประสงค์เชิงกลยุทธ์ และเป้าหมายหลักขององค์กร สอดคล้องกับผลประโยชน์ของกิจการในระยะยาว รวมทั้งผลการเติบโตของผลกำไรในปีที่ผ่านมา และภาวะเศรษฐกิจโดยรวม รวมถึงมอบให้ประธานเจ้าหน้าที่บริหารพิจารณาค่าตอบแทนของผู้บริหารลำดับรองลงมาจากประธานเจ้าหน้าที่บริหาร โดยคำนึงถึงแนวปฏิบัติที่อุตสาหกรรมเดียวกันใช้อยู่ ผลประกอบการและขนาดของธุรกิจของบริษัทฯ ประกอบกับความรับผิดชอบ ความรู้ ความสามารถ และประสบการณ์ของผู้บริหาร

ทั้งนี้สำหรับหลักเกณฑ์และการกำหนดค่าตอบแทนได้เสนอให้คณะกรรมการบริษัทและที่ประชุมผู้ถือหุ้นอนุมัติเป็นประจำทุกปี

7.4.3 ค่าตอบแทนรวมของกรรมการ

รายละเอียดตามหัวข้อ 2.3.8 หัวข้อ 8.1.2.2 การจ่ายค่าตอบแทนของกรรมการ

7.4.4 ค่าตอบแทนรวมของผู้บริหาร

(1) <u>ค่าตอบแทนที่เป็นตัวเงิน</u>

ในปี 2566 บริษัทฯ ได้จ่ายค่าตอบแทน ประกอบด้วย เงินเดือน โบนัส และเงินสมทบประกันสังคม เป็นต้น ให้แก่ผู้บริหารของบริษัทฯ จำนวน 5 ท่าน รวมทั้งสิ้น 11.18 ล้านบาท ทั้งนี้คณะกรรมการบริษัทได้พิจารณาความสมเหตุสมผลและอนุมัติกรอบค่าตอบแทนของผู้บริหาร และมีมติอนุมัติค่าตอบแทนของประธานเจ้าหน้าที่บริหาร รวมถึงมอบหมายให้ประธานเจ้าหน้าที่บริหารพิจารณาค่าตอบแทนของผู้บริหารลำดับรองลงมาเป็นรายบุคคล โดยได้มีการพิจารณาครั้งล่าสุดในที่ประชุมคณะกรรมการบริษัทครั้งที่ 2/2566

(2) <u>ค่าตอบแทนอื่น</u>

เงินกองทุนสำรองเลี้ยงชีพ บริษัทฯ ได้จัดให้มีกองทุนสำรองเลี้ยงชีพให้แก่ผู้บริหาร ณ วันที่ 1 เมษายน 2566 โดยบริษัทฯ ได้สมทบในอัตราร้อยละ 2 ของเงินเดือน โดยในปี 2566 บริษัทฯ มีการจ่ายสมทบกองทุนสำรองเลี้ยงชีพสำหรับผู้บริหาร 0.13 ล้านบาท นอกจากนี้ที่ประชุมคณะกรรมการบริษัทฯ ครั้งที่ 1/2567 เมื่อวันที่ 19 มกราคม 2567 ได้มีมติจัดสรรหุ้นเพิ่มทุนจากการเสนอขายหุ้นสามัญเพิ่มทุนต่อประชาชนเป็นครั้ง

แรกของบริษัท ให้แก่ผู้บริหารในจำนวนที่ได้รับการจัดสรรรวมกับในส่วนของพนักงานในจำนวนรวมกันไม่เกิน 8.0 ล้านหุ้น คิดเป็นสัดส่วนรวมกันไม่เกินร้อยละ 4.00 ของจำนวนหุ้นสามัญที่เสนอขายในครั้งนี้

7.5 ข้อมูลเกี่ยวกับพนักงาน

7.5.1 จำนวนพนักงาน

ณ วันที่ 31 ธันวาคม 2566 บริษัทฯ มีพนักงานทั้งสิ้นจำนวน 95 คน ตารางด้านล่างแสดงจำนวนพนักงาน ณ วันที่ 31 ธันวาคม 2564 – 2566 โดยแบ่งตามสายงานได้ดังนี้

ส่วนงาน/ฝ่าย	ณ 31 ธ.ค. 64	ณ 31 ธ.ค. 65	ณ 31 ธ.ค. 66
1. ฝ่ายบริหาร	-	1	2
2. ฝ่ายขาย	9	10	10
3. ฝ่ายเทคนิค ผลิตภัณฑ์ และเทคโนโลยีสารสนเทศ	10	10	9
4. ฝ่ายบริการเทคนิค	29	26	26
5. ฝ่ายบัญชีและการเงิน	10	11	12
6. ฝ่ายจัดซื้อ	4	4	4
7. ฝ่ายคลังสินค้าและจัดส่ง	29	27	26
8. ฝ่ายทรัพยากรบุคคลและธุรการ	6	6	6
รวม	**97**	**95**	**95**

7.5.2 การเปลี่ยนแปลงจำนวนพนักงานอย่างมีนัยสำคัญในระยะ 3 ปีที่ผ่านมา

ในช่วงระยะเวลา 3 ปีที่ผ่านมา บริษัทฯ ไม่มีการเปลี่ยนแปลงจำนวนพนักงานที่มีนัยสำคัญ

7.5.3 ผลตอบแทนรวมของพนักงาน

ในปี 2566 บริษัทฯ ได้จ่ายผลตอบแทนให้แก่พนักงานจำนวนทั้งสิ้น 46.13 ล้านบาท ซึ่งผลตอบแทน ได้แก่ เงินเดือน โบนัส ค่าล่วงเวลา ค่าเบี้ยเลี้ยง ค่าครองชีพ ค่าเดินทาง ค่าคอมมิชชั่น เงินชดเชย เงินสมทบประกันสังคม เงินสมทบกองทุนสำรองเลี้ยงชีพ เป็นต้น
นอกจากนี้ที่ประชุมคณะกรรมการบริษัทฯ ครั้งที่ 1/2567 เมื่อวันที่ 19 มกราคม 2567 ได้มีมติจัดสรรหุ้นเพิ่มทุนจากการเสนอขายหุ้นสามัญเพิ่มทุนต่อประชาชนเป็นครั้งแรกของบริษัท ให้แก่พนักงานในจำนวนที่ได้รับการจัดสรรรวมกับในส่วนของผู้บริหารในจำนวนรวมกันไม่เกิน 8.0 ล้านหุ้น คิดเป็นสัดส่วนรวมกันไม่เกินร้อยละ 4.00 ของจำนวนหุ้นสามัญที่เสนอขายในครั้งนี้

7.5.4 กองทุนสำรองเลี้ยงชีพ

บริษัทฯ ได้จดทะเบียนเข้าร่วมกองทุนสำรองเลี้ยงชีพ กองทุนสำรองเลี้ยงชีพ เค มาสเตอร์ พูล ฟันด์ ซึ่งจดทะเบียนแล้ว โดยมีผลบังคับใช้วันที่ 1 เมษายน 2566 ภายใต้การจัดการของ บริษัท หลักทรัพย์จัดการกองทุนกสิกรไทย จำกัด ซึ่งจดทะเบียนกับสำนักงานคณะกรรมการกำกับหลักทรัพย์และตลาดหลักทรัพย์แล้ว โดย

บริษัทฯ กำหนดนโยบายสมทบในอัตราส่วนร้อยละ 2 ของเงินเดือนพนักงาน โดย ณ วันที่ 31 ธันวาคม 2566 มีจำนวนพนักงานที่เข้าร่วมกองทุนสำรองเลี้ยงชีพของบริษัทฯ เท่ากับ 52 คน คิดเป็นร้อยละ 54.73 ของจำนวนพนักงานทั้งหมด โดยมีอัตราจ่ายเงินสมทบตามอายุงานของพนักงานแต่ละท่าน ดังนี้

อายุสมาชิกภาพ	จ่ายสมทบและผลประโยชน์เงินสมทบ (ร้อยละ)
น้อยกว่า 2 ปี	0
ตั้งแต่ 2 ปี แต่น้อยกว่า 4 ปี	25
ตั้งแต่ 4 ปี แต่น้อยกว่า 6 ปี	50
ตั้งแต่ 6 ปี แต่น้อยกว่า 8 ปี	75
อายุงาน 8 ปี ขึ้นไป	100

7.5.5 ข้อพิพาทด้านแรงงานที่มีนัยสำคัญในช่วง 3 ปีที่ผ่านมา

ไม่มี

7.5.6 นโยบายพัฒนาบุคลากร

บริษัทฯ มีแนวทางส่งเสริมให้ผู้บริหารและพนักงานได้รับการพัฒนาความรู้ ความสามารถ ทักษะ และศักยภาพที่จำเป็นในปฏิบัติงานทั้งในปัจจุบันและในอนาคต เนื่องจากบริษัทฯ ตระหนักถึงคุณค่าของทรัพยากรบุคคลที่จะช่วยผลักดันให้บริษัทฯ สามารถเติบโตได้อย่างมั่นคง บริษัทฯ จึงให้ความสำคัญกับการพัฒนาบุคลากร และจัดให้มีการส่งเสริมและพัฒนาความรู้ความสามารถของบุคลากร ดังนี้

1.จัดทำตารางมาตรฐานทักษะการทำงาน (Skill Matrix) ตามตำแหน่งงานให้เหมาะสม

2.ประเมินพนักงานตามตารางมาตรฐานทักษะการทำงาน และวางแผนการพัฒนาพนักงานรายบุคคล (Individual Development Plan: IDP) เป็นประจำ โดยทำการประเมินสมรรถนะการปฏิบัติงาน เพื่อหาช่องว่างสำหรับการวางแผนการพัฒนาพนักงานในปีถัดไป โดยการพัฒนาบุคลากรได้แก่

2.1 การอบรมหน้างาน (On the Job Training) หัวหน้างานหรือผู้บังคับบัญชาสอนและให้คำแนะนำระหว่างปฏิบัติงาน เช่น ความรู้เบื้องต้นเกี่ยวกับเทคนิคการติดตั้ง การปฏิบัติงานในกระบวนการบำรุงรักษาสินค้าเบื้องต้น การตรวจสอบและควบคุมกระบวนการตรวจสอบคุณภาพผลิตภัณฑ์ เป็นต้น

2.2 การอบรมภายใน (In-house Training) แผนก/ฝ่ายจัดให้มีการอบรมภายในแผนก/ฝ่าย เพื่อให้เกิดความเข้าใจและเพิ่มพูนความรู้ ความสามารถ เช่น ความรู้ด้านผลิตภัณฑ์ วิธีปฏิบัติงานในแผนกฯ ความปลอดภัยในการทำงาน เป็นต้น

2.3 การอบรมภายนอก (Public Training) จัดให้มีการฝึกอบรมกับสถาบันภายนอกบริษัทฯ โดยพนักงานดำเนินการตามวิธีปฏิบัติงานการฝึกอบรม

2.4 การสนับสนุนการเรียนรู้ด้วยตนเอง (Self-learning) ของพนักงานในรูปแบบอื่นๆ เพื่อเป็นช่องทางในการพัฒนาตนเองและส่งเสริมการเรียนรู้แบบไม่จำกัด สามารถเรียนรู้ได้ทุกที่ทุกเวลา ได้แก่ E-learning โดยบริษัทฯ จัดให้มีคลังความรู้ ซึ่งพนักงานสามารถเข้าอบรมได้ตามเวลาที่สะดวกและต้องการ

3.ฝ่ายทรัพยากรบุคคลและธุรการ มีหน้าที่รับผิดชอบในการพัฒนาบุคลากร โดยครอบคลุมถึงเรื่องสำคัญต่าง ๆ ดังนี้

3.1 ประเมินความต้องการ ความจำเป็นในการพัฒนาบุคลากรของบริษัทฯ และจัดทำแผนการฝึกอบรมประจำปี พร้อมทั้งจัดทำงบประมาณค่าใช้จ่ายทุกปี ซึ่งแผนการฝึกอบรมจะสอดคล้องกับความต้องการที่จำเป็น และเพื่อเตรียมความพร้อมของพนักงานให้พร้อมที่จะรับผิดชอบเพิ่มขึ้นตามความก้าวหน้าในสายอาชีพและความสามารถที่จะเข้ารับตำแหน่งที่ว่างตามแผนอัตรากำลังพล

3.2 ติดตามแผนการฝึกอบรม เมื่อพนักงานเข้ารับการอบรมพัฒนาแล้ว จะทำการประเมินผลและติดตามผลการอบรมเพื่อวัดผลสำเร็จของการอบรมในด้านต่าง ๆ ควบคุมงบประมาณในการพัฒนาให้อยู่ในแผนและงบประมาณที่ได้กำหนดไว้ ประเมินติดตามผลของการฝึกอบรมที่ได้จัดไปแล้ว

3.3 จัดเก็บข้อมูลที่เกี่ยวข้องกับการฝึกอบรมบุคลากรให้เป็นไปอย่างมีระบบและต่อเนื่องเพื่อบรรลุตามนโยบายบริษัทฯ ในการส่งเสริม รักษาบุคลากรที่มีศักยภาพที่ดี โดยมุ่งเน้นการพัฒนาเรียนรู้ของบุคลากรให้เติบโตไปพร้อมกับความก้าวหน้าของบริษัทฯ

7.6 ข้อมูลสำคัญอื่น ๆ

7.6.1 ผู้ที่ได้รับมอบหมายให้รับผิดชอบโดยตรงในการควบคุมดูแลการทำบัญชี เลขานุการบริษัท ผู้ตรวจสอบภายในที่ว่าจ้างจากภายนอก

(1) ผู้ที่ได้รับมอบหมายให้รับผิดชอบโดยตรงในการควบคุมดูแลการทำบัญชี

นางสาวโรจน์นันท์ แช่มชู ตำแหน่งผู้จัดการฝ่ายบัญชีและการเงินของบริษัทฯ ซึ่งเป็นผู้ที่ได้รับมอบหมายให้รับผิดชอบโดยตรงในการควบคุมดูแลการทำบัญชีของบริษัท โดยทำหน้าที่กำกับดูแลการดำเนินธุรกรรมทางบัญชีของบริษัทฯ ให้มีประสิทธิภาพและเป็นไปตามระเบียบ ข้อกำหนด นโยบายทางบัญชีต่าง ๆ ของบริษัทฯ และเป็นไปตามมาตรฐานการบัญชี ทั้งนี้ ข้อมูลของผู้ที่ได้รับมอบหมายให้รับผิดชอบโดยตรงในการควบคุมดูแลการทำบัญชี ปรากฏตามเอกสารแนบ 1 (*รายละเอียดเกี่ยวกับกรรมการ ผู้บริหาร ผู้มีอำนาจควบคุม ผู้ที่ได้รับมอบหมายให้รับผิดชอบสูงสุดในสายงานบัญชีและการเงิน ผู้ที่ได้รับมอบหมายให้รับผิดชอบโดยตรงในการควบคุมดูแลการทำบัญชี และเลขานุการบริษัท*)

(2) เลขานุการบริษัท

ที่ประชุมคณะกรรมการบริษัทครั้งที่ 5/2565 เมื่อวันที่ 15 กันยายน 2565 มีมติแต่งตั้ง นางสาวภัทรภร พรมเพียง เป็นเลขานุการบริษัท โดยคุณสมบัติของผู้ดำรงตำแหน่งเป็นเลขานุการบริษัท ปรากฏตามเอกสารแนบ 1 (รายละเอียดเกี่ยวกับกรรมการ ผู้บริหาร ผู้มีอำนาจควบคุม ผู้ที่ได้รับมอบหมายให้รับผิดชอบสูงสุดในสายงานบัญชีและการเงิน ผู้ที่ได้รับมอบหมายให้รับผิดชอบโดยตรงในการควบคุมดูแลการทำบัญชี และเลขานุการบริษัท)

(3) ผู้ตรวจสอบภายในที่ว่าจ้างจากภายนอก

บริษัทฯ ได้มอบหมายให้ บจก.แอค-พลัส คอลซัลแตนท์ ซึ่งเป็นบริษัทภายนอก เป็นผู้ตรวจสอบภายในของบริษัท เพื่อหน้าที่ตรวจสอบระบบควบคุมภายในของบริษัท และให้คำแนะนำในการกำกับดูแลการ

ปฏิบัติ (Compliance) ทั้งนี้คุณสมบัติของผู้ตรวจสอบภายในที่ว่าจ้างภายนอกของบริษัท ปรากฏตามเอกสารแนบ 2 *(รายละเอียดเกี่ยวกับหัวหน้างานตรวจสอบภายใน และหัวหน้างานกำกับดูแลการปฏิบัติงาน (Compliance))*

7.6.2 หัวหน้างานนักลงทุนสัมพันธ์ และข้อมูลเพื่อการติดต่อ

บริษัทฯ ได้มอบหมายให้นางสาวภัทรภร พรมเพียง เลขานุการบริษัท เป็นหัวหน้างานนักลงทุนสัมพันธ์ เพื่อให้เป็นศูนย์กลางในการเปิดเผยข้อมูลสำคัญต่อผู้ถือหุ้นและนักลงทุน รวมทั้งข้อมูลทางการเงิน ผลการดำเนินงาน เป็นต้น ให้ผู้ถือหุ้นและนักลงทุนได้ทราบอย่างสม่ำเสมอ เท่าเทียม ทันเวลา และถูกต้องตามความเป็นจริง ทั้งนี้ บริษัทฯ อยู่ระหว่างการจัดตั้งทีมงานนักลงทุนสัมพันธ์ เพื่อให้การเปิดเผยข้อมูลที่สำคัญของบริษัทฯ เป็นไปอย่างถูกต้อง รวดเร็ว และโปร่งใส

ช่องทางการติดต่อหัวหน้างานนักลงทุนสัมพันธ์ของบริษัท :

โทรศัพท์ : 02 943 8182 ต่อ 8106

Email address : phatthaporn.p@supreme.co.th

Website : www.supreme.co.th

7.6.3 ค่าตอบแทนผู้สอบบัญชี

ที่ประชุมสามัญผู้ถือหุ้นของบริษัทประจำปี 2565 เมื่อวันที่ 30 เมษายน 2565 มีมติแต่งตั้งให้ บริษัท เคพีเอ็มจี ภูมิไชย สอบบัญชี จำกัด เป็นผู้สอบบัญชีของบริษัทสำหรับปี 2565 และที่ประชุมสามัญผู้ถือหุ้นของบริษัทประจำปี 2566 เมื่อวันที่ 23 มีนาคม 2566 มีมติแต่งตั้งให้ บริษัท เคพีเอ็มจี ภูมิไชย สอบบัญชี จำกัด เป็นผู้สอบบัญชีของบริษัทฯ สำหรับปี 2566

(1) ค่าตอบแทนจากการสอบบัญชี (Audit fee)

ค่าตอบแทนจากการสอบบัญชีสำหรับงบการเงินสิ้นสุด 31 ธันวาคม 2565 เท่ากับ 2,350,000 บาท ทั้งนี้ ที่ประชุมสามัญผู้ถือหุ้นของบริษัทประจำปี 2566 เมื่อวันที่ 23 มีนาคม 2566 มีมติแต่งตั้งให้ บริษัท เคพีเอ็มจี ภูมิไชย สอบบัญชี จำกัด เป็นผู้สอบบัญชีของบริษัทฯ สำหรับปี 2566 และอนุมัติให้จ่ายค่าตอบแทนจากการสอบบัญชีจำนวน 2,600,000 บาท

(2) ค่าบริการอื่นที่นอกเหนือจากงานสอบบัญชี (non-audit fee)

-ไม่มี-

8. รายงานผลการดำเนินงานสำคัญด้านการกำกับดูแลกิจการ

8.1 สรุปผลการปฏิบัติหน้าที่ของคณะกรรมการในรอบปีที่ผ่านมา

ในปี 2566 คณะกรรมการบริษัทได้ปฏิบัติหน้าที่เป็นอย่างดี หน้าที่ภายใต้กรอบหน้าที่ ความรับผิดชอบในกำหนดในกฎบัตรคณะกรรมการบริษัทและการกำกับดูแลกิจการที่ดี คณะกรรมการบริษัทมีความมุ่งมั่นที่จะดูแลให้บริษัทฯ สามารถดำเนินธุรกิจบนพื้นฐานจริยธรรม สุจริต โปร่งใส ตรวจสอบได้ สามารถดำเนินธุรกิจได้ตามแผน กลยุทธ์และวัตถุประสงค์เป้าหมายหลักของบริษัทฯ และสามารถสร้างคุณค่าให้กิจการ ลูกค้า พนักงาน ผู้มีส่วนได้เสีย รวมถึงชุมชน สังคมโดยรวมอย่างยั่งยืน

8.1.1 การสรรหา พัฒนา และประเมินผลการปฏิบัติหน้าที่ของคณะกรรมการบริษัท

8.1.1.1 กรรมการอิสระ

คณะกรรมการบริษัทจะร่วมกันพิจารณาคุณสมบัติของบุคคลที่จะมาดำรงตำแหน่งเป็นกรรมการอิสระ นอกจากนี้ คณะกรรมการบริษัทจะพิจารณาคัดเลือกกรรมการอิสระจากผู้ทรงคุณวุฒิ ประสบการณ์การทำงานและความเหมาะสมด้านอื่นๆ ประกอบกัน จากนั้นจะนำเสนอต่อที่ประชุมผู้ถือหุ้นเพื่อพิจารณาแต่งตั้งเป็นกรรมการของบริษัทฯ ต่อไป ทั้งนี้ บริษัทฯ มีนโยบายการแต่งตั้งกรรมการอิสระอย่างน้อย 1 ใน 3 ของจำนวนกรรมการทั้งหมดและต้องมีจำนวนไม่น้อยกว่า 3 ท่าน โดย ณ วันที่ 31 ธันวาคม 2566 คณะกรรมการบริษัทประกอบด้วยกรรมการอิสระ 3 ท่าน จากจำนวนกรรมการทั้งหมด 8 ท่าน ซึ่งไม่น้อยกว่าหนึ่งในสามของจำนวนกรรมการทั้งหมด อีกทั้ง คุณสมบัติของกรรมการอิสระมีดังนี้

(1) ถือหุ้นไม่เกินร้อยละ 1 ของจำนวนหุ้นที่มีสิทธิออกเสียงทั้งหมดของบริษัทฯ บริษัทใหญ่ บริษัทย่อย บริษัทร่วม ผู้ถือหุ้นรายใหญ่ หรือผู้มีอำนาจควบคุมของบริษัทฯ ทั้งนี้ ให้นับรวมการถือหุ้นของผู้ที่เกี่ยวข้องของกรรมการรายนั้นๆ ด้วย

(2) ไม่เป็นหรือเคยเป็นกรรมการที่มีส่วนร่วมบริหารงาน ลูกจ้าง พนักงาน ที่ปรึกษา ที่ได้เงินเดือนประจำ หรือผู้มีอำนาจควบคุมของบริษัทฯ บริษัทใหญ่ บริษัทย่อย บริษัทร่วม บริษัทย่อยลำดับเดียวกัน ผู้ถือหุ้นรายใหญ่ หรือของผู้มีอำนาจควบคุมของบริษัทฯ เว้นแต่จะได้พ้นจากการมีลักษณะดังกล่าวมาแล้วไม่น้อยกว่า 2 ปีก่อนวันที่ได้รับแต่งตั้งเป็นกรรมการอิสระ ทั้งนี้ ลักษณะต้องห้ามดังกล่าวไม่รวมถึงกรณีที่กรรมการอิสระเคยเป็นข้าราชการหรือที่ปรึกษาของส่วนราชการ ซึ่งเป็นผู้ถือหุ้นรายใหญ่หรือผู้มีอำนาจควบคุมของบริษัทฯ

(3) ไม่เป็นบุคคลที่มีความสัมพันธ์ทางสายโลหิต หรือโดยการจดทะเบียนตามกฎหมาย ในลักษณะที่เป็นบิดา มารดา คู่สมรส พี่น้องและบุตร รวมทั้งคู่สมรสของบุตรของกรรมการรายอื่น ผู้บริหาร ผู้ถือหุ้นรายใหญ่ ผู้มีอำนาจควบคุม หรือบุคคลที่จะได้รับการเสนอให้เป็นกรรมการ ผู้บริหาร หรือผู้มีอำนาจควบคุมของบริษัทฯ หรือบริษัทย่อย

(4) ไม่มี หรือเคยมีความสัมพันธ์ทางธุรกิจกับบริษัทฯ บริษัทใหญ่ บริษัทย่อย บริษัทร่วม ผู้ถือหุ้นรายใหญ่ หรือผู้มีอำนาจควบคุมของบริษัทฯ ในลักษณะที่อาจเป็นการขัดขวางการใช้วิจารณญาณอย่างอิสระของตน รวมทั้งไม่เป็นหรือเคยเป็นผู้ถือหุ้นที่มีนัย หรือ ผู้มีอำนาจควบคุมของผู้ที่มีความสัมพันธ์ทางธุรกิจกับบริษัทฯ บริษัทใหญ่ บริษัทย่อย บริษัทร่วม ผู้ถือหุ้นรายใหญ่ หรือผู้มีอำนาจควบคุมของ

บริษัทฯ เว้นแต่จะได้พ้นจากการมีลักษณะดังกล่าวมาแล้วไม่น้อยกว่า 2 ปี ก่อนวันที่ได้รับการแต่งตั้งเป็นกรรมการอิสระ

ความสัมพันธ์ทางธุรกิจดังกล่าว รวมถึงการทำรายการทางการค้าที่กระทำเป็นปกติเพื่อประกอบกิจการการเช่าหรือให้เช่าอสังหาริมทรัพย์ รายการเกี่ยวกับสินทรัพย์หรือบริการ หรือการให้หรือรับความช่วยเหลือทางการเงิน ด้วยการรับหรือให้กู้ยืม ค้ำประกัน การให้สินทรัพย์เป็นหลักประกันหนี้สิน รวมถึงพฤติการณ์อื่นทำนองเดียวกัน ซึ่งเป็นผลให้บริษัทฯ หรือคู่สัญญามีภาระหนี้ที่ต้องชำระต่ออีกฝ่ายหนึ่งตั้งแต่ร้อยละ 3 ของสินทรัพย์ที่มีตัวตนสุทธิของบริษัทฯ หรือตั้งแต่ 20 ล้านบาทขึ้นไป แล้วแต่จำนวนใดจะต่ำกว่า ทั้งนี้ การคำนวณภาระหนี้ดังกล่าวให้เป็นไปตามวิธีการคำนวณมูลค่าของรายการที่เกี่ยวโยงกันตามประกาศคณะกรรมการกำกับตลาดทุนว่าด้วยหลักเกณฑ์ในการทำรายการที่เกี่ยวโยงกัน โดยอนุโลมแต่ในการพิจารณาภาระหนี้ดังกล่าว ให้นับรวมภาระหนี้ที่เกิดขึ้นในระหว่าง 1 ปี ก่อนวันที่มีความสัมพันธ์ทางธุรกิจกับบุคคลเดียวกัน

(5) ไม่เป็นหรือเคยเป็นผู้สอบบัญชีของบริษัทฯ บริษัทใหญ่ บริษัทย่อย บริษัทร่วม ผู้ถือหุ้นรายใหญ่ หรือผู้มีอำนาจควบคุมของบริษัทฯ และไม่เป็นผู้ถือหุ้นที่มีนัย ผู้มีอำนาจควบคุม หรือหุ้นส่วนของสำนักงานสอบบัญชี ซึ่งมีผู้สอบบัญชีของบริษัทฯ บริษัทใหญ่ บริษัทย่อย บริษัทร่วม ผู้ถือหุ้นรายใหญ่ หรือผู้มีอำนาจควบคุมของบริษัทฯ สังกัดอยู่ เว้นแต่จะได้พ้นจากการมีลักษณะดังกล่าวมาแล้วไม่น้อยกว่า 2 ปีก่อนวันที่ได้รับการแต่งตั้งเป็นกรรมการอิสระ

(6) ไม่เป็นหรือเคยเป็นผู้ให้บริการทางวิชาชีพใดๆ ซึ่งรวมถึงการให้บริการเป็นที่ปรึกษากฎหมายหรือที่ปรึกษาทางการเงิน ซึ่งได้รับค่าบริการเกินกว่า 2 ล้านบาทต่อปีจากบริษัทฯ บริษัทใหญ่ บริษัทย่อย บริษัทร่วม ผู้ถือหุ้นรายใหญ่ หรือผู้มีอำนาจควบคุมของบริษัทฯ และไม่เป็นผู้ถือหุ้นที่มีนัย ผู้มีอำนาจควบคุม หรือหุ้นส่วนของผู้ให้บริการทางวิชาชีพนั้นด้วย เว้นแต่จะได้พ้นจากการมีลักษณะดังกล่าวมาแล้วไม่น้อยกว่า 2 ปีก่อนวันที่ได้รับการแต่งตั้งเป็นกรรมการอิสระ

(7) ไม่เป็นกรรมการที่ได้รับการแต่งตั้งขึ้นเพื่อเป็นตัวแทนของกรรมการของบริษัทฯ ผู้ถือหุ้นรายใหญ่ หรือผู้ถือหุ้นซึ่งเป็นผู้ที่เกี่ยวข้องกับผู้ถือหุ้นรายใหญ่

(8) ไม่ประกอบกิจการที่มีสภาพอย่างเดียวกันและเป็นการแข่งขันที่มีนัยกับกิจการของบริษัทฯ หรือบริษัทย่อย หรือไม่เป็นหุ้นส่วนที่มีนัยในห้างหุ้นส่วน หรือเป็นกรรมการที่มีส่วนร่วมบริหารงาน ลูกจ้าง พนักงาน ที่ปรึกษาที่รับเงินเดือนประจำ หรือถือหุ้นเกินร้อยละ 1 ของจำนวนหุ้นที่มีสิทธิออกเสียงทั้งหมดของบริษัทอื่น ซึ่งประกอบกิจการที่มีสภาพอย่างเดียวกันและเป็นการแข่งขันที่มีนัยกับกิจการของบริษัทฯ หรือบริษัทย่อย

(9) ไม่มีลักษณะอื่นใดที่ทำให้ไม่สามารถให้ความเห็นอย่างเป็นอิสระเกี่ยวกับการดำเนินงานของบริษัทฯ

8.1.1.2 การสรรหาและแต่งตั้งกรรมการและผู้บริหารระดับสูง

คณะกรรมการสรรหาฯ ได้รับการแต่งตั้งจากคณะกรรมการบริษัท เพื่อสนับสนุนการปฏิบัติงานด้านการสรรหาเพื่อคัดเลือกบุคคลที่มีคุณสมบัติเหมาะสมที่จะเข้าดำรงตำแหน่งกรรมการ กรรมการชุดย่อย และประธานเจ้าหน้าที่บริหาร ของบริษัทฯ ดังนี้

1) กำหนดนโยบาย หลักเกณฑ์และวิธีการในการสรรหาคัดเลือกกรรมการ กรรมการชุดย่อย เพื่อเสนอให้คณะกรรมการบริษัทพิจารณาอนุมัติ

2) สรรหาคณะกรรมการบริษัท กรรมการชุดย่อยและประธานเจ้าหน้าที่บริหาร โดยมีการกำหนดวิธีการสรรหาอย่างมีหลักเกณฑ์และโปร่งใส เพื่อเสนอชื่อให้คณะกรรมการบริษัทพิจารณาแต่งตั้ง และ/หรือ นำเสนอต่อที่ประชุมผู้ถือหุ้นพิจารณาแต่งตั้งต่อไป (แล้วแต่กรณี)

ทั้งนี้ ผู้บริหารระดับสูง ประกอบด้วย ผู้ดำรงตำแหน่งระดับบริหาร 4 รายแรกโดยนับต่อจากประธานเจ้าหน้าที่บริหารลงมา รวมถึงผู้ซึ่งดำรงตำแหน่งเทียบเท่าผู้ดำรงตำแหน่งระดับบริหารรายที่ 4 ทุกราย และให้หมายความรวมถึงผู้ดำรงตำแหน่งระดับบริหารในสายงานบัญชีหรือการเงินที่เป็นผู้จัดการฝ่ายหรือเทียบเท่า ประธานเจ้าหน้าที่บริหารจะเป็นผู้คัดเลือกและพิจารณาแต่งตั้ง

คุณสมบัติของกรรมการ สามารถสรุปได้ดังนี้

กรรมการบริษัทจะต้องเป็นบุคคลธรรมดาและบรรลุนิติภาวะ “โดยการคัดเลือกบุคคลที่จะเข้าดำรงตำแหน่งเป็นกรรมการของบริษัทฯ จะคัดเลือกผ่านการสรรหาจากคณะกรรมการสรรหาและกำหนดค่าตอบแทน ซึ่งจะพิจารณาคัดเลือกตามเกณฑ์คุณสมบัติตามมาตรา 68 แห่งพระราชบัญญัติบริษัทมหาชนจำกัด พ.ศ.2535 และตามประกาศคณะกรรมการกำกับหลักทรัพย์และตลาดหลักทรัพย์ (ประกาศคณะกรรมการกำกับตลาดทุน ที่ ทจ. 39/2559 เรื่อง การขออนุญาตและการอนุญาตให้เสนอขายหุ้นที่ออกใหม่) และหรือกฎหมายที่เกี่ยวข้อง”

(1) มีความรู้ ความสามารถและประสบการณ์ที่เป็นประโยชน์ต่อการดำเนินธุรกิจ มีความตั้งใจและจริยธรรมในการดำเนินธุรกิจ

(2) สามารถใช้ดุลยพินิจอย่างตรงไปตรงมาอย่างเป็นอิสระจากฝ่ายจัดการและกลุ่มที่มีผลประโยชน์อื่นใด

(3) สามารถอุทิศเวลาให้บริษัทฯ ได้อย่างเพียงพอและเอาใจใส่การปฏิบัติหน้าที่ตามความรับผิดชอบของตน

(4) ต้องไม่ประกอบกิจการอันมีสภาพเดียวกันและเป็นการแข่งขันกับกิจการของบริษัทฯ หรือเข้าเป็นหุ้นส่วนในห้างหุ้นส่วนสามัญ หรือเป็นหุ้นส่วนไม่จำกัดความรับผิดในห้างหุ้นส่วนจำกัด หรือเป็นกรรมการของบริษัทเอกชน หรือบริษัทอื่นที่ประกอบกิจการอันมีสภาพอย่างเดียวกัน และเป็นการแข่งขันกับกิจการของบริษัทฯ ไม่ว่าจะทำเพื่อประโยชน์ตนหรือเพื่อประโยชน์ผู้อื่น เว้นแต่ได้แจ้งให้ที่ประชุมผู้ถือหุ้นทราบก่อนที่จะมีมติแต่งตั้ง

ทั้งนี้ คณะกรรมการสรรหาฯ ยังมีหน้าที่กำหนดหลักเกณฑ์ในการจัดทำแผนสืบทอดตำแหน่ง (Succession Plan) สำหรับตำแหน่ง ประธานเจ้าหน้าที่บริหาร โดยมีการกำหนดความรู้ ทักษะ และความสามารถ ในด้านต่างๆ เพื่อเป็นเกณฑ์ในการพิจารณาคัดเลือก

ในการลงคะแนนเลือกตั้งกรรมการ บริษัทฯ ได้กำหนดไว้ในข้อบังคับบริษัท โดยมีหลักเกณฑ์และวิธีการดังนี้

1. ผู้ถือหุ้นคนหนึ่งมีคะแนนเสียง (1) หุ้นต่อ หนึ่ง (1) เสียง

2. ผู้ถือหุ้นแต่ละคนจะใช้คะแนนเสียงที่มีอยู่เลือกตั้งบุคคลคนเดียวหรือหลายคนเป็นกรรมการก็ได้ ในกรณีที่เลือกตั้งบุคคลหลายคนเป็นกรรมการ จะแบ่งคะแนนเสียงให้แก่ผู้ใดมากน้อยเพียงใดไม่ได้

3. บุคคลซึ่งได้รับคะแนนเสียงสูงสุดตามลำดับลงมาเป็นผู้ได้รับเลือกตั้งเป็นกรรมการเท่าจำนวนกรรมการที่จะพึงมีหรือจะพึงเลือกตั้งในครั้งนั้น ในกรณีที่บุคคลซึ่งได้รับการเลือกตั้งในลำดับถัดลงมามีคะแนนเสียงเท่ากันเกินจำนวนกรรมการที่จะพึงมี หรือจะพึงเลือกตั้งในครั้งนั้นให้ผู้เป็นประธานในที่ประชุมเป็นผู้ออกเสียงชี้ขาด

8.1.2 การเข้าร่วมประชุมและการจ่ายค่าตอบแทนคณะกรรมการรายบุคคล

8.1.2.1 การเข้าร่วมประชุม

การเข้าร่วมประชุมคณะกรรมการบริษัทสำหรับปี 2566 มีรายละเอียดดังนี้

รายชื่อ	ตำแหน่งปัจจุบัน	จำนวนครั้งที่เข้าประชุม / จำนวนการประชุมทั้งหมด		
		ประชุมคณะกรรมการบริษัท	ประชุมผู้ถือหุ้น	
		ปี 2566	การประชุมสามัญผู้ถือหุ้นประจำปี 2566	การประชุมวิสามัญผู้ถือหุ้น ปี 2566
1. นายวุฒิพงษ์ โมพีชาติ	ประธานกรรมการ / ประธานกรรมการตรวจสอบ / กรรมการอิสระ	5/5	1/1	1/1
2. นางสาวอุมาพร ชัยยะเพกะ	กรรมการตรวจสอบ / กรรมการอิสระ	5/5	1/1	1/1
3. นายธีรวัฒน์ กตัญญูกุล	กรรมการตรวจสอบ / กรรมการอิสระ	5/5	1/1	1/1
4. นายภานุวัฒน์ ขันธโมลีกุล	กรรมการ / ประธานเจ้าหน้าที่บริหาร	5/5	1/1	1/1
5. นายภาณุพงศ์ ขันธโมลีกุล	กรรมการ / รองประธานเจ้าหน้าที่บริหาร	5/5	1/1	1/1
6. นางสาวนงลักษณ์ มุกดา	กรรมการ / ผู้อำนวยการฝ่ายบัญชีและการเงิน	5/5	1/1	1/1
7. นางสาวศุภรณ์ มโนมัยพันธุ์	กรรมการ	5/5	1/1	1/1
8. นางสาวปัณฑารีย์ มโนมัยพันธุ์	กรรมการ / ผู้อำนวยการสายงานบริหารทั่วไป	5/5	1/1	1/1

8.1.2.2 การจ่ายค่าตอบแทน

ที่ประชุมคณะกรรมการบริษัท ครั้งที่ 2/2566 เมื่อวันที่ 12 เมษายน 2566 และที่ประชุมวิสามัญผู้ถือหุ้นครั้งที่ 1 ปี 2566 เมื่อวันที่ 2 พฤษภาคม 2566 ได้มีมติอนุมัติกำหนดค่าตอบแทนคณะกรรมการบริษัทและคณะกรรมการชุดย่อยต่างๆ โดยมีรายละเอียดดังนี้

การจ่ายค่าตอบแทนกรรมการ เป็นรายเดือนจะจ่ายเฉพาะคณะกรรมการชุดใหญ่ ที่ไม่ใช่ผู้บริหารของบริษัทฯ

- ประธานกรรมการ 25,000 บาท/เดือน
- กรรมการ 20,000 บาท/เดือน

ค่าเบี้ยประชุมคณะกรรมการบริษัท จ่ายเป็นครั้ง (เมื่อมีการเข้าร่วมประชุม)

- ประธานกรรมการ 20,000 บาท/ครั้ง
- กรรมการ 15,000 บาท/ครั้ง

ค่าเบี้ยประชุมคณะกรรมการตรวจสอบ จ่ายเป็นครั้ง (เมื่อมีการเข้าร่วมประชุม)

- ประธานกรรมการ 20,000 บาท/ครั้ง
- กรรมการ 15,000 บาท/ครั้ง

ค่าเบี้ยประชุมคณะกรรมการสรรหาและกำหนดค่าตอบแทน จ่ายเป็นครั้ง (เมื่อมีการเข้าร่วมประชุม)

- ประธานกรรมการ 20,000 บาท/ครั้ง
- กรรมการ 15,000 บาท/ครั้ง

ค่าเบี้ยประชุมคณะกรรมการบริหารความเสี่ยง จ่ายเป็นครั้ง (เมื่อมีการเข้าร่วมประชุม)

- ประธานกรรมการ (ที่ไม่ใช่ผู้บริหารบริษัท) 20,000 บาท/ครั้ง
- กรรมการ (ที่ไม่ใช่ผู้บริหารบริษัท) 15,000 บาท/ครั้ง

ค่าตอบแทนของคณะกรรมการสำหรับปี 2566 มีดังนี้

รายชื่อ	ค่าตอบแทนกรรมการบริษัท (บาท)		ค่าตอบแทนกรรมการตรวจสอบ (บาท)	ค่าตอบแทนกรรมการสรรหาและกำหนดค่าตอบแทน (บาท)	ค่าตอบแทนกรรมการบริหารความเสี่ยง (บาท)	ค่าตอบแทนรวมที่ได้รับจากบริษัท (บาท)
	2566		2566	2566	2566	2566
	รายเดือน	ค่าเบี้ยประชุม	ค่าเบี้ยประชุม	ค่าเบี้ยประชุม	ค่าเบี้ยประชุม	รวม
1. นายวุฒิพงษ์ โมพีชาติ	300,000	100,000	80,000	-	-	480,000
2. นางสาวอุมาพร ชัยยะเพกะ	240,000	75,000	60,000	15,000	30,000	420,000
3. นายธีรวัฒน์ กตัญญูกุล	240,000	75,000	60,000	20,000	-	395,000
4. นายภานุวัฒน์ ขันธโมลีกุล	-	-	-	-	-	-
5. นายภาณุพงศ์ ขันธโมลีกุล	-	-	-	-	-	-
6. นางสาวนงลักษณ์ มุกดา	-	-	-	-	-	-
7. นางสาวศุภรณ์ มโนมัยพันธุ์	-	-	-	-	-	-
8. นางสาวปัณฑารีย์ มโนมัยพันธุ์	-	-	-	-	-	-
9. นางสาวภัทรพร ปวรินทร์พงษ์	-	-	-	-	-	-
10. นางสาวพนิดา สิทธิสารวัฒนชัย	-	-	-	-	-	-

หมายเหตุ :

1. นางสาวภัทรพร ปวรินทร์พงษ์ ลาออกจากการเป็นกรรมการบริหารความเสี่ยง มีผลตั้งแต่วันที่ 1 เมษายน 2566

นอกจากนี้ที่ประชุมคณะกรรมการบริษัทฯ ครั้งที่ 1/2567 เมื่อวันที่ 19 มกราคม 2567 มีมติจัดสรรหุ้นสามัญจำนวนไม่เกิน 2,000,000 หุ้น เพื่อเสนอขายให้แก่กรรมการของบริษัท มีรายละเอียดดังนี้

ลำดับ	รายชื่อ	ตำแหน่ง	จำนวนหุ้นที่ได้รับจัดสรรสูงสุดไม่เกิน (หุ้น)	ร้อยละของจำนวนหุ้นสามัญที่เสนอขาย (ร้อยละ)
1	นางสาวนงลักษณ์ มุกดา	กรรมการ	ไม่เกิน 1,000,000 หุ้น	ไม่เกิน 0.50
2	นางสาวปัณฑารีย์ มโนมัยพันธุ์	กรรมการ	ไม่เกิน 1,000,000 หุ้น	ไม่เกิน 0.50
	รวม		**ไม่เกิน 2,000,000 หุ้น**	**ไม่เกิน 1.00**

8.1.3 การกำกับดูแลการดำเนินงานของบริษัทย่อย บริษัทร่วม และกิจการร่วมค้า

ไม่มี เนื่องจากบริษัทฯ ไม่มีบริษัทย่อย บริษัทร่วม และกิจการร่วมค้า

8.1.4 การติดตามให้มีการปฏิบัติตามนโยบายและแนวทางปฏิบัติในการกำกับดูแลกิจการ

8.1.4.1 การป้องกันความขัดแย้งทางผลประโยชน์

บริษัทฯ ตระหนักถึงความสำคัญของการประกอบธุรกิจด้วยความซื่อสัตย์สุจริต โปร่งใส และตรวจสอบได้ ซึ่งเป็นหลักการการกำกับดูแลกิจการที่ดีและเสริมสร้างองค์กรให้มีประสิทธิภาพ บริษัทฯ จึงกำหนดเป็นนโยบายให้กรรมการ ผู้บริหาร และพนักงานพึงหลีกเลี่ยงการกระทำการใดๆ อันอาจเป็นการขัดต่อผลประโยชน์ของบริษัทฯ ซึ่งอาจเกิดจากการติดต่อกับผู้เกี่ยวข้องทางการค้าของบริษัทฯ เช่น ลูกค้า คู่ค้า เป็นต้น, การใช้โอกาสหรือข้อมูลภายในของบริษัทฯ แสวงหาผลประโยชน์ส่วนตน, การทำรายการกับบริษัทฯ และการทำธุรกิจที่แข่งกับบริษัทฯ ซึ่งส่งผลให้บริษัทฯ เสียผลประโยชน์

ในกรณีที่จำเป็นไม่สามารถหลีกเลี่ยงได้ ต้องทำรายการนั้น บริษัทฯ จะดูแลให้การทำรายการนั้นๆ ด้วยความโปร่งใส เที่ยงธรรม เสมอเหมือนการทำรายการกับบุคคลภายนอกทั่วไป โดยคำนึงถึงประโยชน์สูงสุดของบริษัทฯ และเป็นธรรมต่อผู้เกี่ยวข้อง

ทั้งนี้เพื่อป้องกันไม่ให้เกิดปัญหาความขัดแย้งทางผลประโยชน์ บริษัทฯ กำหนดแนวปฏิบัติไว้ ดังนี้

- บริษัทฯ ต้องไม่ให้กู้ยืมหรือค้ำประกันแก่กรรมการหรือกิจการที่กรรมการผู้ถือหุ้นเกิน 50% เว้นแต่เป็นส่วนหนึ่งของสวัสดิการของบริษัทฯ
- กรรมการต้องไม่ประกอบธุรกิจแข่งขันกับบริษัทฯ เว้นแต่จะได้รับความเห็นชอบจากที่ประชุมผู้ถือหุ้นก่อนที่จะได้รับการแต่งตั้งเป็นกรรมการ
- กรรมการ และผู้บริหารต้องไม่ใช้โอกาสหรือข้อมูลของบริษัทฯ เพื่อเอื้อประโยชน์ให้กับตนเองหรือผู้อื่น รวมถึงการทำธุรกิจที่แข่งกับบริษัทฯ หรือทำธุรกิจที่เกี่ยวเนื่อง

- กรรมการ และผู้บริหารต้องไม่เข้าร่วมประชุมหรืองดออกเสียงรายการที่เกี่ยวข้องกับตนเอง ที่อาจก่อให้เกิดความขัดแย้งทางผลประโยชน์กับบริษัทฯ หากจำเป็นต้องทำเพื่อประโยชน์ของบริษัทฯ ให้กระทำรายการนั้นเสมือนเป็นรายการที่กระทำกับบุคคลภายนอก (Arm's Length Basis)
- กรรมการต้องแจ้งการมีส่วนได้เสียในสัญญาต่างๆ ที่บริษัทฯ ทำขึ้นให้บริษัทฯ ทราบ
- กรรมการ และผู้บริหารต้องจัดทำรายงานการเปิดเผยความขัดแย้งทางผลประโยชน์ เป็นประจำทุกปีหรือเมื่อเกิดเหตุการณ์
- การทำรายการต่างๆ เช่น ซื้อ ขายทรัพย์สิน เป็นต้น ของกรรมการกับบริษัทฯ ต้องแจ้งและได้รับความเห็นชอบจากคณะกรรมการก่อน
- การพิจารณาเรื่องความขัดแย้งทางผลประโยชน์ และการทำรายการที่อาจมีการขัดแย้งทางผลประโยชน์จะต้องมีกรรมการอิสระร่วมประชุมและพิจารณาทุกครั้ง
- กรรมการ ผู้บริหาร และบุคลากรของบริษัทฯ ที่รับทราบข้อมูลภายในพึงหลีกเลี่ยงการใช้ข้อมูลภายในเพื่อประโยชน์ของตนเองหรือให้ข้อมูลภายในเพื่อประโยชน์แก่บุคคลอื่นในทางมิชอบ

8.1.4.2 การดูแลเรื่องการใช้ข้อมูลภายใน

จรรยาบรรณธุรกิจและนโยบายการป้องกันและดูแลการนำข้อมูลภายในบริษัทไปใช้ประโยชน์ส่วนตน ได้กำหนดให้กรรมการ ผู้บริหาร และผู้ที่มีส่วนเกี่ยวข้องกับข้อมูลงบการเงินจะต้องรายงานการเปลี่ยนแปลงการถือครองหลักทรัพย์ของบริษัทฯ ภายใน 3 วันทำการนับจากวันที่เกิดรายการเปลี่ยนแปลง โดยให้ส่งรายงานให้จัดส่งสำเนารายงานนี้ให้แก่บริษัทฯ ในวันเดียวกับวันที่ส่งรายงานต่อสำนักงานคณะกรรมการกำกับหลักทรัพย์และตลาดหลักทรัพย์แห่งประเทศไทย

บริษัทฯ ให้ความสำคัญกับความเสมอภาคและความยุติธรรมต่อผู้ถือหุ้นทุกรายอย่างเท่าเทียม จึงกำหนดห้ามมิให้กรรมการ ผู้บริหาร พนักงานและลูกจ้างของบริษัทฯ ที่ได้รับทราบข้อมูลภายในที่เป็นสาระสำคัญซึ่งมีผลต่อการเปลี่ยนแปลงราคาหลักทรัพย์ใช้ข้อมูลภายในเพื่อทำการซื้อ ขาย โอน หรือรับโอนหลักทรัพย์หรือสัญญาซื้อขายล่วงหน้าที่บริษัทฯ ออก ก่อนที่ข้อมูลนั้นจะถูกเผยแพร่ให้ประชาชนทั่วไปทราบโดยทั่วถึงกัน โดยเฉพาะในช่วง 30 วันก่อนที่งบการเงินของบริษัทฯ หรือสารสนเทศที่มีผลกระทบต่อราคาหลักทรัพย์จะถูกเผยแพร่ต่อสาธารณชน นอกจากนี้ ภายหลังจากที่ข้อมูลได้ถูกเผยแพร่แล้ว ห้ามไม่ให้บุคคลดังกล่าวทำการซื้อ ขาย โอน หรือรับโอนหลักทรัพย์หรือสัญญาซื้อขายล่วงหน้าที่บริษัทฯ ออก จนกระทั่งประชาชนที่ได้รับทราบข้อมูลดังกล่าวได้มีเวลาประเมินข้อมูลที่ได้รับในระยะเวลาพอสมควรแล้ว (อย่างน้อย 24 ชั่วโมงนับแต่วันและเวลาที่เผยแพร่) ทั้งนี้ผู้ที่เกี่ยวข้องกับข้อมูลภายในต้องไม่เปิดเผยข้อมูลนั้นให้ผู้อื่นทราบจนกว่าจะได้มีการแจ้งข้อมูลนั้นให้แก่ตลาดหลักทรัพย์ฯ รวมถึงห้ามกรรมการ ผู้บริหาร พนักงานบริษัทฯ และบุคคลที่เกี่ยวข้องกับข้อมูลภายในเปิดเผย หรือส่งผ่านข้อมูลภายในหรือความลับของบริษัทฯ ไปยังบุคคลที่ไม่เกี่ยวข้องซึ่งรวมถึงบุคคลในครอบครัว ญาติพี่น้อง เพื่อนฝูงเป็นต้น

นอกจากนี้บริษัทฯ กำหนดบทลงโทษทางวินัยหากมีการฝ่าฝืนนำข้อมูลภายในบริษัทฯ ไปใช้ประโยชน์ส่วนตนซึ่งเริ่มตั้งแต่การตักเตือนเป็นหนังสือ ตัดค่าจ้าง พักงานชั่วคราวโดยมิได้รับค่าจ้าง หรือให้ออกจากงาน ทั้งนี้การลงโทษจะพิจารณาจากเจตนาของการกระทำและความร้ายแรงของการกระทำความผิดนั้นๆ

8.1.4.3 การต่อต้านทุจริตคอร์รัปชัน

บริษัทฯ ให้ความสำคัญต่อการดำเนินธุรกิจอย่างระมัดระวังในเรื่องการทุจริตคอร์รัปชัน โดยยึดถือปฏิบัติตามหลักการการกำกับดูแลกิจการที่ดีเพื่อประโยชน์สูงสุดของถือหุ้น ผู้มีส่วนได้เสีย และผู้เกี่ยวข้อง จึงกำหนดนโยบายต่อต้านการทุจริตคอร์รัปชันเพื่อใช้ถือเป็นแนวปฏิบัติ ดังนี้

- กรรมการ ผู้บริหาร และพนักงานต้องไม่กระทำการทุจริตคอร์รัปชันทั้งโดยทางตรงและทางอ้อม เช่น การนำเสนอ การให้คำมั่นสัญญา การขอ การเรียกร้อง การเรียกหรือรับผลประโยชน์ การให้ผลประโยชน์ การชักจูงสู่การกระทำที่ผิดต่อกฎหมาย หรือการทำลายความไว้ใจ หรือการกระทำอื่นใดที่เป็นการทุจริตคอร์รัปชัน เป็นต้น เพื่อประโยชน์ต่อตนเองหรือบุคคลอื่น
- กรรมการ ผู้บริหาร และพนักงานต้องปฏิบัติตามนโยบายและมาตรการต่อต้านการทุจริตคอร์รัปชัน และปฏิบัติตามกฎหมายของประเทศไทยในการต่อต้านการทุจริตคอร์รัปชัน หากฝ่าฝืนไม่ปฏิบัติตามนโยบายนี้ จะต้องถูกพิจารณาโทษทางวินัยและดำเนินคดีตามกฎหมายตามแต่กรณี
- กรรมการ ผู้บริหาร และพนักงานมีหน้าที่เฝ้าระวังและป้องกันการทุจริตคอร์รัปชันในบริษัทฯ หากพบเห็นการกระทำทุจริตคอร์รัปชันหรือการกระทำที่อาจก่อให้เกิดการทุจริตคอร์รัปชัน ต้องแจ้งเหตุหรือรายงานต่อผู้บังคับบัญชาทันทีหรืออาจแจ้งผ่านช่องทางการแจ้งเบาะแสที่บริษัทฯ กำหนด
- ฝ่ายบริหารต้องรายงานต่อคณะกรรมการบริษัทโดยพลัน ในกรณีที่เกิดเหตุการณ์หรือสงสัยว่ามีเหตุการณ์ทุจริตอย่างร้ายแรง มีการปฏิบัติที่ฝ่าฝืนกฎหมายหรือมีการกระทำที่ผิดปกติอื่น ซึ่งอาจกระทบต่อชื่อเสียงและฐานะการเงินของบริษัทอย่างมีนัยสำคัญ
- บริษัทฯ จะเก็บรักษารายละเอียดของผู้แจ้งข้อมูลไว้เป็นความลับ ผู้แจ้งข้อมูลที่กระทำด้วยเจตนาที่ดีต่อบริษัทฯ และมีความบริสุทธิ์ใจ รวมถึงผู้ที่ปฏิเสธการกระทำทุจริตคอร์รัปชันจะได้รับการปกป้องคุ้มครองจากบริษัทฯ และจะไม่ได้รับผลกระทบใดๆ จากการกระทำดังกล่าว
- จัดให้มีนโยบายและแนวปฏิบัติเพื่อป้องกันการทุจริตคอร์รัปชันในรูปแบบต่างๆ เช่น การช่วยเหลือทางการเมือง การบริจาคเพื่อการกุศล การให้เงินสนับสนุน การจ่ายเงินค่าของขวัญ ค่าบริการต้อนรับ เป็นต้น และจัดให้มีการกำกับดูแล ติดตามในเรื่องดังกล่าว ให้มีความโปร่งใส ไม่ขัดต่อกฎหมายที่เกี่ยวข้อง หรือเอื้อประโยชน์อย่างไม่ถูกต้องไม่เหมาะสม
- จัดให้มีระบบการควบคุมภายในที่เพียงพอและเหมาะสม เพื่อป้องกันการทุจริตคอร์รัปชัน และการดำเนินงานที่ไม่เป็นไปตามหลักการการกำกับดูแลกิจการที่ดี
- จัดให้มีการประเมินความเสี่ยงด้านทุจริตคอร์รัปชันและมาตรการต่อต้านการทุจริตคอร์รัปชันที่เหมาะสม
- จัดให้มีช่องทางการสื่อสารให้พนักงานและผู้มีส่วนได้เสียทราบถึงนโยบายต่อต้านการทุจริตคอร์รัปชัน และสามารถแจ้งเบาะแส ข้อร้องเรียน ข้อเสนอแนะให้บริษัทฯ ได้ทราบ เพื่อสืบสวนหาข้อเท็จจริงตามกระบวนการและนำไปแก้ไขปรับปรุง
- จัดให้มีการพัฒนาระบบการบริหารบุคลากร สร้างค่านิยมและวัฒนธรรมในการต่อต้านการทุจริตคอร์รัปชัน โดยมีการสื่อสารและเผยแพร่ความรู้แก่บุคลกรให้รับทราบและเข้าใจถึงนโยบายการต่อต้านการทุจริตคอร์รัปชันรวมถึงแนวปฏิบัติในด้านจริยธรรม

- การจัดซื้อจัดจ้าง ต้องดำเนินการอย่างโปร่งใส ไม่ขัดต่อกฎหมาย ระเบียบงาน และขั้นตอนปฏิบัติที่บริษัทฯ กำหนดไว้ รวมทั้งจัดให้มีการตรวจสอบการปฏิบัติงานจัดซื้อจัดจ้างอย่างสม่ำเสมอ

8.1.4.4 การแจ้งเบาะแส และข้อร้องเรียน

<u>ขอบเขตการแจ้งเบาะแส และข้อร้องเรียน</u>

เมื่อมีข้อสงสัยเชื่อว่าหรือมีเหตุอันควรเชื่อโดยสุจริตว่ามีการกระทำที่ไม่สุจริตหรือไม่โปร่งใสหรือมีการฝ่าฝืนหลักปฏิบัติที่ดีในเรื่อง

- นโยบาย ระเบียบปฏิบัติ ข้อบังคับ ข้อกำหนดหรือกฎเกณฑ์ต่างๆ ของบริษัทฯ
- การกำกับดูแลกิจการที่ดี จรรยาบรรณและจริยธรรม
- กฎหมายและข้อกำหนดของทางการ

<u>การให้ความคุ้มครอง</u>

- บริษัทฯ จะเก็บรักษาข้อมูลและรายละเอียดของผู้แจ้งเบาะแสหรือผู้ร้องเรียนและผู้ถูกร้องเรียนไว้เป็นความลับ หรืออาจเปิดเผยเฉพาะผู้ที่เกี่ยวข้องกับการสอบสวน หรือบุคคลที่เกี่ยวข้องในวงจำกัด ทั้งนี้การจะเปิดเผยข้อมูลใดๆ บริษัทฯ จะพิจารณาอย่างรอบคอบโดยคำนึงถึงความปลอดภัยและความเสียหายของผู้แจ้งเบาะแสหรือผู้ร้องเรียน แหล่งที่มาของข้อมูลหรือบุคคลที่เกี่ยวข้อง
- บริษัทฯ จะแต่งตั้งคณะกรรมการสอบสวนเพื่อร่วมกันพิจารณาเบาะแสและข้อร้องเรียนด้วยความละเอียดรอบคอบ ระมัดระวังและเป็นธรรมกับทุกฝ่าย
- กรณีที่ผู้ร้องเรียนหรือผู้ที่ให้ความร่วมมือในการตรวจสอบข้อเท็จจริงเห็นว่าตนอาจไม่ปลอดภัยหรืออาจได้รับความเดือดร้อน เสียหาย สามารถร้องขอให้คณะกรรมการสอบสวนกำหนดมาตรการให้คุ้มครองที่เหมาะสมได้

<u>การตรวจสอบข้อเท็จจริง</u>

ในกรณีที่มีการร้องเรียนประธานเจ้าหน้าที่บริหาร คณะกรรมการตรวจสอบจะทำหน้าที่ในการคุ้มครองผู้แจ้งเบาะแสหรือผู้ร้องเรียน พยานและบุคคลที่ให้ข้อมูลในการสืบสวนหาข้อเท็จจริง ไม่ให้ได้รับความเดือดร้อน อันตรายใดหรือความไม่ชอบธรรมอันเกิดมาจากการแจ้งเบาะแส ร้องเรียน การเป็นพยานหรือการให้ข้อมูลโดยขอให้ผู้ร้องเรียนส่งเรื่องร้องเรียนมายังคณะกรรมการตรวจสอบโดยตรงและคณะกรรมการตรวจสอบจะเป็นผู้พิจารณาแต่งตั้งคณะกรรมการสอบสวนและตรวจสอบข้อเท็จจริงเพื่อทำหน้าที่รวบรวมพยานหลักฐานและดำเนินการใดๆ ในการสืบสวนหาข้อเท็จจริงของเบาะแสหรือข้อร้องเรียน รวมทั้งเสนอแนะแนวทางการจัดการแก้ไขข้อร้องเรียนนั้น

ในกรณีที่มีการร้องเรียนผู้บริหารตั้งแต่ระดับประธานเจ้าหน้าที่บริหารสายงานลงมา ประธานเจ้าหน้าที่บริหารมีหน้าที่ในการใช้ดุลยพินิจสั่งการตามที่เห็นสมควรเพื่อคุ้มครองผู้แจ้งเบาะแสหรือผู้ร้องเรียน พยาน และบุคคลที่ให้ข้อมูลในการสืบสวนหาข้อเท็จจริง ไม่ให้ได้รับความเดือดร้อน อันตรายใดหรือความ

ไม่ชอบธรรม อันเกิดมาจากการแจ้งเบาะแส ร้องเรียน การเป็นพยานหรือการให้ข้อมูล และเป็นผู้พิจารณาแต่งตั้งคณะกรรมการสอบสวนและตรวจสอบข้อเท็จจริงเพื่อทำหน้าที่รวบรวมพยานหลักฐานและดำเนินการใดๆ ในการสืบสวนหาข้อเท็จจริงของเบาะแสหรือข้อร้องเรียน รวมทั้งเสนอแนะแนวทางการจัดการแก้ไขข้อร้องเรียนนั้น โดยกระบวนการสอบสวนต้องเป็นไปอย่างโปร่งใสและเที่ยงธรรม

คณะกรรมการสอบสวนและตรวจสอบข้อเท็จจริงประกอบด้วยตัวแทนจากฝ่ายหรือหน่วยงานของบริษัทฯ 3 ฝ่าย คือ

1.ฝ่ายทรัพยากรบุคคลและธุรการ

2.ฝ่ายต้นสังกัดของผู้ถูกแจ้งเบาะแสหรือข้อร้องเรียน

3.ฝ่ายหรือหน่วยงานอื่นที่มีความเป็นอิสระ เช่น ฝ่ายบัญชี ฯลฯ เป็นต้น

ช่องทางการรับเรื่องร้องเรียน

บริษัทฯ กำหนดช่องทางในการรับแจ้งเบาะแส และข้อร้องเรียน ดังนี้

กรณีการร้องเรียนที่เกี่ยวข้องกับเบาะแสการทุจริตคอร์รัปชันหรือการปฏิบัติฝ่าฝืนจริยธรรม

1. การแจ้งเบาะแสและข้อร้องเรียนโดยตรงถึงประธานกรรมการตรวจสอบ, ประธานกรรมการบริษัท, เลขานุการบริษัท

2. ทางอีเมล์

- ประธานกรรมการตรวจสอบ : [cae@supreme.co.th]

- ประธานกรรมการบริษัท : [president@supreme.co.th]

- เลขานุการบริษัท : [secretary@supreme.co.th]

3. ทางเว็บไซต์ของบริษัท www.supreme.co.th

4. ทางไปรษณีย์ : ส่งโดยตรงถึงประธานกรรมการบริษัท หรือ ประธานกรรมการตรวจสอบ

บริษัท สุพรีม ดิสทิบิวชั่น จำกัด (มหาชน)

2/1 ซ.ประดิษฐ์มนูธรรม 5 ถ.ประดิษฐ์มนูธรรม แขวงท่าแร้ง เขตบางเขน กรุงเทพฯ 10230

กรณีการร้องเรียนที่ไม่เกี่ยวข้องกับเบาะแสการทุจริตคอร์รัปชันหรือการปฏิบัติฝ่าฝืนจริยธรรม

1. กล่องรับข้อเสนอแนะและข้อร้องเรียนภายในบริษัทฯ

2. การแจ้งเบาะแสและข้อร้องเรียนโดยตรงถึงผู้บังคับบัญชาที่ตนเองไว้วางใจทุกระดับ, ฝ่ายทรัพยากรบุคคลและธุรการ, เลขานุการบริษัท, ประธานกรรมการตรวจสอบ, ประธานกรรมการบริษัท

3. ทางอีเมล์

- ประธานกรรมการตรวจสอบ: [cae@supreme.co.th]

- ประธานกรรมการบริษัท: [president@supreme.co.th]

- เลขานุการบริษัท: [secretary@supreme.co.th]

ทั้งนี้ ทุกช่องทางการแจ้งเบาะแสและข้อร้องเรียน เลขานุการบริษัทจะทำหน้าที่ในการประสานงานรับ-ส่งเรื่อง ติดตามผลการสอบสวนและรวบรวมเรื่อง คณะกรรมการตรวจสอบของบริษัทฯ (Audit Committee) จะทำหน้าที่ตามความเหมาะสม

<u>ขั้นตอนการดำเนินการ</u>

1) กรณีเป็นการร้องทุกข์ของพนักงาน ให้ปฏิบัติตามข้อบังคับการทำงานเรื่องการร้องทุกข์

2) กรณีเป็นการแจ้งเบาะแสและข้อร้องเรียน ตามขอบเขตที่ระบุไว้ข้อ 2 ให้เลขานุการบริษัท ดำเนินการดังนี้

- กรณีไม่มีสาระสำคัญหรือมูลค่าความเสียหายไม่มาก ให้ส่งเรื่องร้องเรียนไปยังประธานเจ้าหน้าที่บริหารพิจารณาสั่งการให้ฝ่ายทรัพยากรบุคคลตรวจสอบข้อเท็จจริงและจัดทำรายงานสรุปผลการตรวจสอบและความเห็นหรือข้อเสนอแนะเสนอต่อประธานเจ้าหน้าที่บริหาร เพื่อพิจารณาสั่งการและสรุปผลแจ้งเลขานุการบริษัทเพื่อเก็บรวบรวมข้อมูล

- กรณีมีสาระสำคัญหรือมูลค่าความเสียหายมาก ถ้าเป็นการร้องเรียนในระดับประธานเจ้าหน้าที่บริหารสายงานลงมา ให้รายงานประธานเจ้าหน้าที่บริหารโดยทันที เพื่อพิจารณาสั่งการคณะกรรมการสอบสวนและตรวจสอบข้อเท็จจริงดำเนินการตามกระบวนการและสำเนาแจ้งคณะกรรมการตรวจสอบ แต่ถ้าเป็นการร้องเรียนในระดับประธานเจ้าหน้าที่บริหารต้องแจ้งแก่คณะกรรมการตรวจสอบทันที เพื่อพิจารณาสั่งการคณะกรรมการสอบสวนและตรวจสอบข้อเท็จจริงดำเนินการตามกระบวนการ

- ฝ่ายบริหารต้องรายงานต่อคณะกรรมการบริษัทโดยพลัน ในกรณีที่เกิดเหตุการณ์หรือข้อสงสัยว่ามีเหตุการณ์ทุจริตอย่างร้ายแรง มีการปฏิบัติที่ฝ่าฝืนกฎหมายหรือมีการกระทำที่ผิดปกติอื่น ซึ่งกระทบต่อชื่อเสียงและฐานะการเงินของบริษัทฯ อย่างมีนัยสำคัญ

3) ผลการสอบสวนการแจ้งเบาะแสและข้อร้องเรียน

- กรณีผู้ถูกร้องเรียนไม่มีความผิดหรือเป็นเรื่องที่เกิดจากความเข้าใจผิดหรือได้ให้ข้อแนะนำแก่ผู้ถูกร้องเรียนหรือผู้ที่เกี่ยวข้องได้มีการประพฤติหรือปฏิบัติที่เหมาะสมแล้ว และไม่มีการลงโทษใดๆ ให้คณะกรรมการสอบสวนฯ สรุปผลแจ้งต่อประธานเจ้าหน้าที่บริหาร สำเนาแจ้งเลขานุการบริษัทและคณะกรรมการตรวจสอบ

- กรณีผู้ถูกร้องเรียนมีความผิดและมีการลงโทษทางวินัยและหรือดำเนินคดีทางกฎหมาย(ถ้ามี) ให้คณะกรรมการสอบสวนฯ เสนอความเห็นและข้อเสนอแนะต่อประธานเจ้าหน้าที่บริหาร เพื่อพิจารณาให้ความเห็นชอบ เมื่อได้ข้อสรุปแล้ว ให้คณะกรรมการสอบสวนฯ สรุปผลการสอบสวนแจ้งเลขานุการบริษัทและคณะกรรมการตรวจสอบ แต่ถ้าเป็นการร้องเรียนในระดับประธานเจ้าหน้าที่บริหารต้องแจ้งสรุปผลการสอบสวนแก่คณะกรรมการตรวจสอบโดยตรง

- กรณีเป็นข้อร้องเรียนจากผู้ที่ไม่ระบุชื่อและไม่สามารถหาข้อมูลเพิ่มเติมได้เพียงพอ ให้รายงานประธานเจ้าหน้าที่บริหารเพื่อพิจารณาสั่งการ

4) การแจ้งผลสรุปต่อผู้ร้องเรียนและการแก้ไขปรับปรุง ให้กรรมการสอบสวนฯ แจ้งผลการดำเนินการให้ผู้ร้องเรียนทราบและสรุปแนวทางการแก้ไขปรับปรุงเสนอประธานเจ้าหน้าที่บริหาร

<u>การร้องเรียนโดยไม่สุจริต</u>

การแจ้งเรื่องร้องเรียน แจ้งเบาะแส ให้ถ้อยคำหรือให้ข้อมูลใดๆ ถ้าพิสูจน์ได้ว่ากระทำโดยไม่สุจริตหรือจงใจกลั่นแกล้ง ใส่ร้าย บิดเบือนข้อเท็จจริง กรณีเป็นพนักงานจะต้องได้รับการพิจารณาโทษทางวินัยตามข้อบังคับการทำงานและระเบียบของบริษัทฯ กรณีเป็นการกระทำโดยบุคคลภายนอก รวมถึงการกระทำโดยพนักงานบริษัทฯ และทำให้บริษัทฯ ได้รับความเสียหาย บริษัทฯ อาจจะพิจารณาดำเนินการทางกฎหมาย ตามแต่กรณี

8.2 รายงานผลการปฏิบัติหน้าที่ของคณะกรรมการตรวจสอบ

8.2.1 การเข้าร่วมการประชุม

การเข้าร่วมประชุมคณะกรรมการตรวจสอบสำหรับปี 2566 มีรายละเอียดดังนี้

รายชื่อ			จำนวนครั้งที่เข้าประชุม/ จำนวนการประชุม ทั้งหมด (ครั้ง)
			ปี 2566
1.	นายวุฒิพงษ์	โมพีชาติ	4/4
2.	นางสาวอุมาพร	ชัยยะเพกะ	4/4
3.	นายธีรวัฒน์	กตัญญูกุล	4/4

8.2.2 ผลการปฏิบัติหน้าที่ของคณะกรรมการตรวจสอบ

จากรายงานการประชุมคณะกรรมการตรวจสอบในปี 2566 คณะกรรมการตรวจสอบได้ปฏิบัติหน้าที่ตามที่ได้ระบุในกฎบัตรคณะกรรมการตรวจสอบ โดยใช้ความรู้ความสามารถด้วยความระมัดระวังและรอบคอบ และมีความเป็นอิสระในการปฏิบัติหน้าที่โดยได้รับข้อมูลและความร่วมมือเป็นอย่างดีจากฝ่ายจัดการของบริษัทฯ คณะกรรมการตรวจสอบได้ทำหน้าที่กำกับดูแลและสอบทานในด้านต่างๆ ดังนี้

1) การปฏิบัติงานของผู้ตรวจสอบภายใน เพื่อให้บริษัทฯ มีระบบการควบคุมภายในและการตรวจสอบภายในที่เหมาะสมรัดกุมและมีประสิทธิภาพ โดยไม่มีข้อผิดพลาดใดๆ ที่เป็นสาระสำคัญที่อาจส่งผลกระทบต่องบการเงินและการดำเนินธุรกิจของบริษัท

2) การจัดทำรายงานทางการเงิน สอบถามผู้บริหาร และผู้สอบบัญชีของบริษัทฯ เพื่อให้บริษัทฯ มีรายงานทางการเงินที่ถูกต้องโดยเป็นไปตามมาตรฐานการบัญชีที่รับรองทั่วไปและมีการเปิดเผยข้อมูลที่มีสาระสำคัญอย่างครบถ้วนและเพียงพอ

3) การปฏิบัติตามกฎหมาย ข้อกำหนด และระเบียบต่างๆ ที่เกี่ยวข้องอย่างเหมาะสม รวมถึงการพิจารณารายการที่อาจมีความขัดแย้งทางผลประโยชน์ การพิจารณารายการระหว่างกัน

ทั้งนี้ รายงานคณะกรรมการตรวจสอบ ปรากฏในตามเอกสารแนบ 6 (รายงานคณะกรรมการตรวจสอบ)

8.3 รายงานผลการปฏิบัติหน้าที่ของคณะกรรมการสรรหาและกำหนดค่าตอบแทน

8.3.1 การเข้าร่วมการประชุม

การเข้าร่วมประชุมคณะกรรมการสรรหาและกำหนดค่าตอบแทนสำหรับปี 2566 มีรายละเอียดดังนี้

รายชื่อ			จำนวนครั้งที่เข้าประชุม/จำนวนการประชุมทั้งหมด (ครั้ง)
			ปี 2566
1.	นายธีรวัฒน์	กตัญญูกุล	1/1
2.	นางสาวอุมาพร	ชัยยะเพกะ	1/1
3.	นางสาวศุภรณ์	มโนมัยพันธุ์	1/1

8.3.2 ผลการปฏิบัติหน้าที่ของคณะกรรมการสรรหาและกำหนดค่าตอบแทน

ในปี 2566 คณะกรรมการสรรหาและพิจารณาค่าตอบแทน ได้มีการพิจารณาเรื่องสำคัญ สรุปได้ดังนี้

1) พิจารณาเสนอเรื่องค่าตอบแทนกรรมการบริษัท คณะกรรมการชุดย่อย และประธานเจ้าหน้าที่บริหารสำหรับปี 2566

2) พิจารณาอนุมัติแผนการสืบทอดตำแหน่ง (Succession Plan) และทบทวนแผนสืบทอดตำแหน่ง ซึ่งจะมีการทบทวนอย่างน้อย 2 ปีครั้ง หรือเมื่อมีเหตุการณ์เปลี่ยนแปลง

3) พิจารณาเห็นชอบการแต่งตั้งกรรมการกลับเข้าดำรงตำแหน่งของกรรมการที่ออกตามวาระ

8.4 รายงานผลการปฏิบัติหน้าที่ของคณะกรรมการบริหารความเสี่ยง

8.4.1 การเข้าร่วมการประชุม

การเข้าร่วมประชุมคณะกรรมการบริหารความเสี่ยงสำหรับปี 2566 มีรายละเอียดดังนี้

รายชื่อ			จำนวนครั้งที่เข้าประชุม/จำนวนการประชุมทั้งหมด (ครั้ง)
			ปี 2566
1.	นายภานุวัฒน์	ขันธโมลีกุล	2/2
2.	นางสาวอุมาพร	ชัยยะเพกะ	2/2
3.	นางสาวภัทรพร	ปวรินทร์พงษ์[1]	2/2
4.	นางสาวปัณฑารีย์	มโนมัยพันธุ์	2/2
5.	นางสาวนงลักษณ์	มุกดา	2/2

หมายเหตุ :
1. นางสาวภัทรพร ปวรินทร์พงษ์ ลาออกจากการเป็นกรรมการบริหารความเสี่ยง มีผลตั้งแต่วันที่ 1 เมษายน 2566

8.4.2 ผลการปฏิบัติหน้าที่ของคณะกรรมการบริหารความเสี่ยง

ในปี 2566 คณะกรรมการบริหารความเสี่ยง ได้มีการพิจารณาเรื่องสำคัญ สรุปได้ดังนี้

1) พิจารณาและทบทวนนโยบายการบริหารความเสี่ยงให้มีความเหมาะสมและสอดคล้องไปกับ การดำเนินงาน เป้าหมาย วัตถุประสงค์ของบริษัทฯ

2) พิจารณาและให้ความเห็นรายงานประเมินความเสี่ยงระดับองค์กร ตามกรอบประเมินความเสี่ยง COSO ประจำปี 2565 รวมถึงการติดตามและทบทวนการดำเนินงานตามแผนการบริหารจัดการความเสี่ยง ภายใต้นโยบายและกรอบการบริหารความเสี่ยงที่กำหนดไว้ เพื่อให้มั่นใจได้ว่าบริษัทฯ มีการบริหารจัดการความเสี่ยงอย่างเป็นระบบและมีประสิทธิภาพตามวัตถุประสงค์ที่ได้ตั้งไว้

8.5 รายงานผลการปฏิบัติหน้าที่ของคณะกรรมการบริหาร

8.5.1 การเข้าร่วมการประชุม

การเข้าร่วมประชุมคณะกรรมการบริหาร สำหรับปี 2566 มีรายละเอียดดังนี้

รายชื่อ			จำนวนครั้งที่เข้าประชุม/จำนวนการประชุมทั้งหมด
			ปี 2566
1.	นายภานุวัฒน์	ขันธโมลีกุล	12/12
2.	นางสาวศุภรณ์	มโนมัยพันธุ์	12/12
3.	นายภาณุพงศ์	ขันธโมลีกุล	12/12
4.	นางสาวนงลักษณ์	มุกดา	12/12
5.	นางสาวปัณฑารีย์	มโนมัยพันธุ์	12/12
6.	นางสาวพนิดา	สิทธิสารวัฒนชัย	12/12

8.5.2 การจ่ายค่าตอบแทน

-ไม่มี-

8.5.3 ผลการปฏิบัติหน้าที่ของคณะกรรมการบริหาร

ในปี 2566 คณะกรรมการบริหาร ได้มีการพิจารณาเรื่องสำคัญ สรุปได้ดังนี้

1) ร่วมกับฝ่ายจัดการในการจัดทำนโยบาย กลยุทธ์ทางธุรกิจ แผนงานดำเนินธุรกิจ งบประมาณประจำปีและการลงทุนของบริษัทฯ เพื่อนำเสนอและขออนุมัติต่อคณะกรรมการบริษัท

2) กำกับดูแลและให้คำปรึกษาการดำเนินธุรกิจของบริษัทฯ ให้เป็นไปตามนโยบาย เป้าหมายและแผนการดำเนินงาน ตลอดจนติดตามการบริหารจัดการงบประมาณต่าง ๆ ของบริษัทฯ ที่ได้รับอนุมัติจากคณะกรรมการบริษัทให้เป็นไปอย่างมีประสิทธิภาพและประสิทธิผล โดยติดตามการดำเนินงานในภาพรวมของบริษัทฯ เป็นประจำ เพื่อผลักดันให้ธุรกิจของบริษัทฯ เป็นไปตามเป้าหมายที่กำหนดไว้

ส่วนที่ 2.3.9

การควบคุมภายในและรายการระหว่างกัน

9. การควบคุมภายในและรายการระหว่างกัน

9.1 การควบคุมภายใน

9.1.1 ความเพียงพอและเหมาะสมของระบบการควบคุมภายในของบริษัทฯ

9.1.1.1 ความเห็นของคณะกรรมการบริษัทเกี่ยวกับความเพียงพอและเหมาะสมของระบบการควบคุมภายในของบริษัทฯ

คณะกรรมการบริษัทให้ความสำคัญต่อระบบการควบคุมภายในที่จะสามารถช่วยป้องกัน บริหาร จัดการความเสี่ยงหรือความเสียหายต่างๆ ที่อาจเกิดขึ้นกับบริษัทฯ และผู้มีส่วนได้ส่วนเสียของบริษัทฯ จึงได้จัดให้มีการตรวจสอบภายในที่เหมาะสมและเพียงพอ ครอบคลุมกิจกรรมการดำเนินงานหลักที่สำคัญของบริษัทฯ เป็นไปตามวัตถุประสงค์การดำเนินธุรกิจ ข้อกฎหมาย ข้อบังคับหรือระเบียบที่เกี่ยวข้องได้อย่างมีประสิทธิภาพ ป้องกันความเสียหายหรือการทุจริตที่อาจเกิดขึ้นกับบริษัทฯ หรือทรัพย์สินของบริษัทฯ รวมทั้งมีการจัดทำบัญชีและรายงานทางการเงินที่ถูกต้องและน่าเชื่อถือ ซึ่งจะก่อให้เกิดประโยชน์ในการบริหารจัดการและผู้มีส่วนได้ส่วนเสียของบริษัทฯ นอกจากนี้ คณะกรรมการบริษัทส่งเสริมให้มีการพัฒนาอย่างต่อเนื่องตามแนวทางของ COSO (The Committee of Sponsoring Organization of Treadway Commission) เพื่อให้บริษัทฯ ได้นำมาประยุกต์ใช้ ช่วยส่งเสริมให้การควบคุมภายในและการบริหารความเสี่ยงของบริษัทฯ มีความสมบูรณ์ เกิดประสิทธิภาพและประสิทธิผลสูงสุด ทั้งนี้ คณะกรรมการบริษัทได้มอบหมายให้คณะกรรมการตรวจสอบทำหน้าที่ตรวจสอบและสอบทานให้บริษัทฯ มีการควบคุมภายในและระบบการตรวจสอบภายในที่มีความเหมาะสม เพียงพอ มีประสิทธิภาพและประสิทธิผล รวมทั้งติดตามการปรับปรุง แก้ไข ของฝ่ายบริหารต่อข้อเสนอแนะเกี่ยวกับระบบควบคุมภายในจากผู้ที่เกี่ยวข้อง

ทั้งนี้ ที่ประชุมคณะกรรมการบริษัท ครั้งที่ 1/2566 เมื่อวันที่ 24 กุมภาพันธ์ 2566 ได้มีการพิจารณาการประเมินความเพียงพอของระบบการควบคุมภายในตามแนวทางของ COSO ซึ่งประกอบไปด้วยระบบควบคุมภายในในด้านต่างๆ ทั้ง 5 ส่วน ได้แก่ องค์กรและสภาวะแวดล้อม การบริหารความเสี่ยง การควบคุมการปฏิบัติงานของฝ่ายบริหาร ระบบสารสนเทศและการสื่อสารข้อมูล และระบบการติดตาม และมีความเห็นว่าระบบควบคุมภายในของบริษัทฯ มีความเพียงพอและเหมาะสม

ในด้านการบริหารความเสี่ยง บริษัทฯ มีคณะกรรมการบริหารความเสี่ยงซึ่งประกอบไปด้วยกรรมการอิสระและกรรมการบริหาร โดยมีคณะทำงานดำเนินการบริหารความเสี่ยงคอยสนับสนุนการทำงาน คณะกรรมการบริหารความเสี่ยงทำหน้าที่กำหนดนโยบายและกรอบการบริหารความเสี่ยงให้คณะกรรมการบริษัทอนุมัติ ระบุและวิเคราะห์ความเสี่ยง ตลอดจนประเมิน ติดตาม และควบคุมความเสี่ยงแต่ละประเภทให้อยู่ในระดับที่ยอมรับได้ จัดทำคู่มือบริหารความเสี่ยงและรายงานการบริหารความเสี่ยง รวมถึงรายงานและติดตามผลการบริหารความเสี่ยงให้คณะกรรมการบริษัททราบ และกำกับให้หน่วยงานต่างๆ ในบริษัทฯ มีส่วนร่วมในการบริหารและควบคุมความเสี่ยง

บริษัทฯ ได้แต่งตั้งบริษัท แอค-พลัส คอลซัลแตนท์ จำกัด (“IA”) ให้เป็นผู้ตรวจสอบภายในของบริษัทฯ (Outsource Internal Auditor) และได้เริ่มเข้าปฏิบัติงานประเมินระบบควบคุมภายในตั้งแต่ไตรมาสที่ 2/2565 และเข้าตรวจสอบระบบควบคุมภายในของบริษัทฯ ตามแผนทุกไตรมาสโดยมีการออกรายงานประเด็นความเสี่ยงที่ตรวจพบพร้อมข้อเสนอแนะในแก้ไขประเด็นความเสี่ยงดังกล่าว ซึ่งบริษัทฯ ได้นำข้อเสนอแนะไปปรับปรุงระบบงานเพื่อป้องกันความเสี่ยง ทั้งนี้ ผู้ตรวจสอบภายในมีการตรวจติดตามการดำเนินการปรับปรุงแก้ไขประเด็นที่ตรวจพบในไตรมาสก่อนหน้าและออกรายงานผลการตรวจติดตามประเด็นคงค้าง ซึ่งได้รายงานต่อที่ประชุมคณะกรรมการตรวจสอบทุกไตรมาส โดยรายงานครั้งล่าสุดต่อที่ประชุมคณะกรรมการตรวจสอบครั้งที่ 1/2567 เมื่อวันที่ 21 กุมภาพันธ์ 2567

9.1.1.2 ความเห็นของผู้ตรวจสอบภายในเกี่ยวกับระบบการควบคุมภายใน

บริษัทฯ ได้แต่งตั้งบริษัท แอค-พลัส คอลซัลแตนท์ จำกัด (“IA”) ให้เป็นผู้ตรวจสอบภายในของบริษัทฯ (Outsource Internal Auditor) โดยมีวัตถุประสงค์เพื่อให้ข้อเสนอแนะในการปรับปรุงระบบงานของบริษัทฯ ให้มีการควบคุมภายในที่เพียงพอและมีประสิทธิภาพตามแนวทางของ The Committee of Sponsoring Organizations of the Treadway Commission (COSO) ให้มีระบบการบริหารจัดการที่ดี โปร่งใส และสามารถตรวจสอบได้ รวมถึงให้มีระบบการปฏิบัติงานด้านต่างๆ ที่เหมาะสม โดยที่ผ่านมาผู้ตรวจสอบภายในได้เริ่มเข้าปฏิบัติงานประเมินระบบควบคุมภายในตั้งแต่ไตรมาสที่ 2/2565 และเข้าตรวจสอบระบบควบคุมภายในของบริษัทฯ ตามแผนทุกไตรมาสโดยมีการออกรายงานประเด็นความเสี่ยงที่ตรวจพบพร้อมข้อเสนอแนะในการแก้ไขประเด็นความเสี่ยงดังกล่าว ซึ่งบริษัทฯ ได้นำข้อเสนอแนะไปปรับปรุงระบบงานเพื่อป้องกันความเสี่ยง ทั้งนี้ ผู้ตรวจสอบภายในมีการตรวจติดตามการดำเนินการปรับปรุงแก้ไขประเด็นที่ตรวจพบในไตรมาสก่อนหน้าและออกรายงานผลการตรวจติดตามประเด็นคงค้าง ซึ่งได้รายงานต่อที่ประชุมคณะกรรมการตรวจสอบทุกไตรมาส โดยรายงานครั้งล่าสุดต่อที่ประชุมคณะกรรมการตรวจสอบครั้งที่ 1/2567 เมื่อวันที่ 21 กุมภาพันธ์ 2567 ทั้งนี้ ผู้ตรวจสอบภายในได้ตรวจสอบระบบงานของบริษัทฯ ไปแล้วทั้งหมด 11 ระบบงาน ได้แก่ ระบบการบริหารงานขายและงานโครงการ, ระบบการบริหารงานบริการเทคนิค, ระบบการบริหารจัดซื้อ จัดจ้าง, ระบบการบริหารสินค้าคงเหลือ, ระบบการบริหารงานทรัพยากรบุคคล, ระบบการบริหารสินทรัพย์, ระบบการบริหารงานด้านบัญชี, ระบบการบริหารงานด้านการเงิน, ระบบการควบคุมทั่วไประบบเทคโนโลยีสารสนเทศ (IT General Control), ระบบการควบคุมระบบงาน (Application Control) และ ระบบการบริหารสัญญาและการปฏิบัติตามกฎหมาย

โดยสามารถสรุปช่วงระยะเวลาการตรวจสอบจนถึงการติดตามประเด็น ได้ดังนี้

ลำดับ	รายงาน	ช่วงระยะเวลาที่ตรวจสอบ	วันที่ออกรายงาน	ระบบที่ทำการตรวจสอบ
1	รายงานการตรวจสอบภายใน ครั้งที่ 1 ประจำปี 2565	ไตรมาสที่ 2 ปี 2565	วันที่ 12 กันยายน 2565 (ที่ประชุมคณะกรรมการตรวจสอบ ครั้งที่ 2/2565 เมื่อวันที่ 23 กันยายน 2565 ได้เห็นชอบในรายงานฉบับดังกล่าว)	ระบบการควบคุมภายในระดับองค์กร และระดับกิจกรรม ตามกรอบการควบคุมภายในของ COSO
2	รายงานการตรวจสอบภายใน ครั้งที่ 2 ประจำปี 2565 - การติดตามผลการตรวจสอบ ครั้งที่ 1 จากรายงานการตรวจสอบภายใน ครั้งที่ 1 ประจำปี 2565	ไตรมาสที่ 3 ปี 2565	วันที่ 15 พฤศจิกายน 2565 (ที่ประชุมคณะกรรมการตรวจสอบ ครั้งที่ 3/2565 เมื่อวันที่ 15 พฤศจิกายน 2565 ได้เห็นชอบในรายงานฉบับดังกล่าว)	ระบบการควบคุมภายในระดับองค์กร และระดับกิจกรรม ตามกรอบการควบคุมภายในของ COSO
	รายงานการตรวจสอบภายใน ครั้งที่ 2 ประจำปี 2565 - การตรวจสอบภายในครั้งที่ 2 ประจำปี 2565	ไตรมาสที่ 3 ปี 2565	วันที่ 15 พฤศจิกายน 2565 (ที่ประชุมคณะกรรมการตรวจสอบ ครั้งที่ 3/2565 เมื่อวันที่ 15 พฤศจิกายน 2565 ได้เห็นชอบในรายงานฉบับดังกล่าว)	1.ระบบการบริหารงานขายและงานโครงการ 2.ระบบการบริหารงานบริการเทคนิค 3.ระบบการบริหารจัดซื้อ จัดจ้าง 4.ระบบการบริหารสินค้าคงเหลือ 5.ระบบการบริหารงานทรัพยากรบุคคล 6.ระบบการบริหารสินทรัพย์ 7.ระบบการบริหารงานด้านบัญชี 8.ระบบการบริหารงานด้านการเงิน 9.ระบบการควบคุมทั่วไประบบเทคโนโลยีสารสนเทศ (IT General Control) 10.ระบบการควบคุมระบบงาน (Application Control) 11.ระบบการบริหารสัญญาและการปฏิบัติตามกฎหมาย
3	รายงานการตรวจสอบภายใน ครั้งที่ 3 ประจำปี 2565 - การติดตามผลการตรวจสอบ ครั้งที่ 1 จากรายงานการตรวจสอบภายใน ครั้งที่ 1 ประจำปี 2565	ไตรมาสที่ 4 ปี 2565	วันที่ 14 กุมภาพันธ์ 2566 (ที่ประชุมคณะกรรมการตรวจสอบ ครั้งที่ 1/2566 เมื่อวันที่ 24 กุมภาพันธ์ 2566 ได้เห็นชอบในรายงานฉบับดังกล่าว)	ระบบการควบคุมภายในระดับองค์กร และระดับกิจกรรม ตามกรอบการควบคุมภายในของ COSO

ลำดับ	รายงาน	ช่วงระยะเวลาที่ตรวจสอบ	วันที่ออกรายงาน	ระบบที่ทำการตรวจสอบ
	รายงานการตรวจสอบภายใน ครั้งที่ 3 ประจำปี 2565 - การติดตามผลการตรวจสอบ ครั้งที่ 2 จากรายงานการตรวจสอบภายใน ครั้งที่ 2 ประจำปี 2565	ไตรมาสที่ 4 ปี 2565	วันที่ 14 กุมภาพันธ์ 2566 (ที่ประชุมคณะกรรมการตรวจสอบ ครั้งที่ 1/2566 เมื่อวันที่ 24 กุมภาพันธ์ 2566 ได้เห็นชอบในรายงานฉบับดังกล่าว)	1.ระบบการบริหารงานขายและงานโครงการ 2.ระบบการบริหารงานบริการเทคนิค 3.ระบบการบริหารจัดซื้อ จัดจ้าง 4.ระบบการบริหารสินค้าคงเหลือ 5.ระบบการบริหารงานทรัพยากรบุคคล 6.ระบบการบริหารสินทรัพย์ 7.ระบบการบริหารงานด้านบัญชี 8.ระบบการบริหารงานด้านการเงิน 9.ระบบการควบคุมทั่วไประบบเทคโนโลยีสารสนเทศ (IT General Control) 10.ระบบการควบคุมระบบงาน (Application Control) 11.ระบบการบริหารสัญญาและการปฏิบัติตามกฎหมาย
4	รายงานการตรวจสอบภายใน ครั้งที่ 1 ประจำปี 2566	ไตรมาสที่ 1 ปี 2566	วันที่ 12 เมษายน 2566 (ที่ประชุมคณะกรรมการตรวจสอบ ครั้งที่ 2/2566 เมื่อวันที่ 11 พฤษภาคม 2566 ได้เห็นชอบในรายงานฉบับดังกล่าว)	1.ระบบการบริหารจัดซื้อ จัดจ้าง 2.ระบบการบริหารสินค้าคงเหลือ 3.ระบบการบริหารงานด้านการเงิน
5	รายงานการตรวจสอบภายใน ครั้งที่ 2 ประจำปี 2566	ไตรมาสที่ 2 ปี 2566	วันที่ 28 กรกฎาคม 2566 (ที่ประชุมคณะกรรมการตรวจสอบ ครั้งที่ 3/2566 เมื่อวันที่ 10 สิงหาคม 2566 ได้เห็นชอบในรายงานฉบับดังกล่าว)	1.ระบบการบริหารงานด้านการเงินระดับกิจกรรม: เงินสดย่อย เงินทดรองจ่าย และภาษีอากร
6	รายงานการตรวจสอบภายใน ครั้งที่ 3 ประจำปี 2566	ไตรมาสที่ 3 ปี 2566	วันที่ 10 พฤศจิกายน 2566 (ที่ประชุมคณะกรรมการตรวจสอบ ครั้งที่ 4/2566 เมื่อวันที่ 14 พฤศจิกายน 2566 ได้เห็นชอบในรายงานฉบับดังกล่าว)	1.ระบบการบริหารงานขายและงานโครงการ 2.ระบบการบริหารงานด้านการเงินระดับกิจกรรม: การรับเงินและบริหารลูกหนี้การค้า 3.ระบบการบริหารสินค้าคงเหลือ (การบริหารคลังสินค้า)

ลำดับ	รายงาน	ช่วงระยะเวลาที่ตรวจสอบ	วันที่ออกรายงาน	ระบบที่ทำการตรวจสอบ
7	รายงานการตรวจสอบภายในครั้งที่ 4 ประจำปี 2566	ไตรมาสที่ 4 ปี 2566	วันที่ 5 กุมภาพันธ์ 2567 (ที่ประชุมคณะกรรมการตรวจสอบครั้งที่ 1/2567 เมื่อวันที่ 21 กุมภาพันธ์ 2567 ได้เห็นชอบในรายงานฉบับดังกล่าว)	1.ระบบการบริหารสินทรัพย์ถาวร 2.ระบบการบริหารงานบุคคล

สรุปพัฒนาการและจุดควบคุมภายในที่สำคัญแต่ละระบบงานของบริษัทฯ ดังนี้

สรุปข้อสังเกตจากการตรวจสอบภายใน และผลการติดตามการแก้ไขระบบควบคุมภายใน ประจำปี 2565 และ 2566

	ระบบงานและจำนวนประเด็น	Q2/2565	Q3/2565		Q4/2565	Q1/2566	Q2/2566	Q3/2566	Q4/2566
		ตรวจสอบ	ตรวจสอบ	ติดตามการแก้ไข	ติดตามการแก้ไข	ตรวจสอบ[1]	ตรวจสอบ[1]	ตรวจสอบ	ตรวจสอบ
	ระบบการควบคุมภายในระดับองค์กร และระดับกิจกรรมตามกรอบการควบคุมภายในของ COSO	สูง 3	-	สูง (3)	-	-	-	-	-
		ปานกลาง 19	-	ปานกลาง (14)	ปานกลาง (5)	-	-	-	-
1.	ระบบการบริหารงานขายและงานโครงการ	-	ปานกลาง 2	-	ปานกลาง (2)	-	-	-	-
		-	ต่ำ 1	-	ต่ำ (1)	-	-	ต่ำ (1)	-
2.	ระบบการบริหารงานบริการเทคนิค	-	-	-	-	-	-	-	-
3.	ระบบการบริหารจัดซื้อ จัดจ้าง	-	ปานกลาง 1	-	ปานกลาง (1)	-	-	-	-
4.	ระบบการบริหารสินค้าคงเหลือ	-	-	-	-	ต่ำ (1)	-	-	-
5.	ระบบการบริหารงานทรัพยากรบุคคล	-	ปานกลาง 1	-	ปานกลาง (1)	-	-	-	-
6.	ระบบการบริหารสินทรัพย์	-	-	-	-	-	-	-	-
7.	ระบบการบริหารงานด้านบัญชี	-	ปานกลาง 3	-	ปานกลาง (3)	-	-	-	-
		-	ต่ำ 1	-	ต่ำ (1)	-	-	-	-
8.	ระบบการบริหารงานด้านการเงิน	-	-	-	-	ปานกลาง (1)	-	-	-
		-	-	-	-	-	ต่ำ (1)	-	-
9.	ระบบการควบคุมทั่วไประบบเทคโนโลยีสารสนเทศ (IT General Control)	-	-	-	-	-	-	-	-
10.	ระบบการควบคุมระบบงาน (Application Control)	-	-	-	-	-	-	-	-
11.	ระบบการบริหารสัญญาและการปฏิบัติตามกฎหมาย	-	-	-	-	-	-	-	-
	รวม	**สูง 3**	**-**	**สูง (3)**	**-**	**-**	**-**	**-**	**-**
		ปานกลาง 19	**ปานกลาง 7**	**ปานกลาง (14)**	**ปานกลาง (12)**	**ปานกลาง (1)**	**-**	**-**	**-**
		-	**ต่ำ 2**	**-**	**ต่ำ (2)**	**ต่ำ (1)**	**ต่ำ (1)**	**ต่ำ (1)**	**-**

หมายเหตุ 1 : ประเด็นที่ตรวจพบในรอบการตรวจสอบประจำไตรมาสที่ 1 และ 2 ปี 2566 บริษัทฯ ได้ทำการแก้ไขแล้วเสร็จ และทางผู้ตรวจสอบภายในได้ทำการตรวจปิดประเด็นในรอบการตรวจสอบเดียวกัน

แผนการตรวจสอบภายในประจำไตรมาสที่ 1 ปี 2567

- ติดตามการดำเนินการของบริษัทฯ ต่อข้อตรวจพบในไตรมาสที่ 4/2566
- สอบทานความเพียงพอของของระบบควบคุมภายใน : ระบบการบริหารจัดการสินค้า
- ตรวจสอบการปฏิบัติตามระบบควบคุมภายในระดับกิจกรรม : ระบบการบริหารจัดการสินค้า

แผนการตรวจสอบภายในประจำไตรมาสที่ 2 ปี 2567

- ติดตามการดำเนินการของบริษัทฯ ต่อข้อตรวจพบในไตรมาสที่ 1/2567
- สอบทานความเพียงพอของของระบบควบคุมภายใน : การควบคุมทั่วไประบบเทคโนโลยีสารสนเทศ
- ตรวจสอบการควบคุมทั่วไประบบเทคโนโลยีสารสนเทศ

แผนการตรวจสอบภายในประจำไตรมาสที่ 3 ปี 2567

- ติดตามการดำเนินการของบริษัทฯ ต่อข้อตรวจพบในไตรมาสที่ 2/2567
- สอบทานความเพียงพอของของระบบควบคุมภายใน : ระบบการขาย การตลาด และบริการหลังการขาย และการรับเงิน
- ตรวจสอบการปฏิบัติตามระบบควบคุมภายในระดับกิจกรรม : ระบบการขาย การตลาด และบริการหลังการขาย และการรับเงิน

แผนการตรวจสอบภายในประจำไตรมาสที่ 4 ปี 2567

- ติดตามการดำเนินการของบริษัทฯ ต่อข้อตรวจพบในไตรมาสที่ 3/2567
- สอบทานความเพียงพอของของระบบควบคุมภายใน : ระบบการจัดซื้อ จัดจ้าง
- ตรวจสอบการปฏิบัติตามระบบควบคุมภายในระดับกิจกรรม : ระบบการจัดซื้อ จัดจ้าง

9.1.2 การปรับปรุงแก้ไขข้อบกพร่องเกี่ยวกับระบบการควบคุมภายในที่ผ่านมา

9.1.2.1 สรุปการตรวจสอบระบบการควบคุมภายในของบริษัท สุพรีม ดิสทิบิวชั่น จำกัด (มหาชน)

จากการที่บริษัทฯ ได้ดำเนินการให้ผู้ตรวจสอบภายในเข้าทำการตรวจสอบระบบการควบคุมภายใน บริษัทฯ ได้มีการปรับปรุงและแก้ไขประเด็นต่างๆ อย่างต่อเนื่องจนผู้ตรวจสอบภายในไม่พบประเด็นใดๆ อีกตามการรายงานในหัวข้อที่ผ่านมา โดยสามารถสรุปผลการตรวจสอบระบบการควบคุมภายในของบริษัทฯ ในแต่ละช่วงระยะเวลาได้ดังนี้

รอบการตรวจ (ช่วงระยะเวลาปฏิบัติงาน)	สรุปผลการตรวจสอบ
ครั้งที่ 1 ประจำปี 2565 (ไตรมาสที่ 2 ปี 2565)	- ตรวจสอบระบบการควบคุมภายในระดับองค์กร และระดับกิจกรรมตามกรอบการควบคุมภายในของ COSO พบประเด็นที่มีความสำคัญระดับสูง 3 ประเด็น และประเด็นที่มีความสำคัญระดับปานกลาง 19 ประเด็น
ครั้งที่ 2 ประจำปี 2565 (ไตรมาสที่ 3 ปี 2565)	- ตรวจติดตามระบบการควบคุมภายในระดับองค์กร และระดับกิจกรรมตามกรอบการควบคุมภายในของ COSO บริษัทฯ ได้ทำการแก้ไขประเด็นติดตามจากรอบการตรวจครั้งก่อนหน้า โดยได้ทำการแก้ไขประเด็นความสำคัญระดับสูง 3 ประเด็น และปะเด็นความสำคัญระดับปานกลาง 14 ประเด็น คงเหลือประเด็นความสำคัญระดับปานกลางที่อยู่ระหว่างการดำเนินการแก้ไข 5 ประเด็น - ตรวจสอบการปฏิบัติตามระบบการควบคุมภายในของบริษัทฯ สำหรับกระบวนการตามธุรกิจหลักของบริษัทฯ ทั้งหมด 11 ระบบ ได้แก่ ระบบการบริหารงานขายและงานโครงการ, ระบบการบริหารงานบริการเทคนิค, ระบบการบริหารจัดซื้อ จัดจ้าง, ระบบการบริหารสินค้าคงเหลือ, ระบบการบริหารงานทรัพยากรบุคคล, ระบบการบริหารสินทรัพย์, ระบบการบริหารงานด้านบัญชี, ระบบการบริหารงานด้านการเงิน, ระบบการควบคุมทั่วไประบบเทคโนโลยีสารสนเทศ (IT General Control), ระบบการควบคุมระบบงาน (Application Control) และ ระบบการบริหารสัญญาและการปฏิบัติตามกฎหมาย พบประเด็นที่มีความสำคัญระดับปานกลาง 7 ประเด็น และประเด็นที่มีความสำคัญระดับต่ำ 2 ประเด็น
ครั้งที่ 3 ประจำปี 2565 (ไตรมาสที่ 4 ปี 2565)	- ตรวจติดตามระบบการควบคุมภายในระดับองค์กร และระดับกิจกรรมตามกรอบการควบคุมภายในของ COSO บริษัทฯ ได้ทำการแก้ไขประเด็นติดตามจากรอบการตรวจครั้งก่อนหน้า โดยได้ทำการแก้ไขประเด็นความสำคัญระดับปานกลาง 5 ประเด็น ไม่เหลือประเด็นคงค้าง - ตรวจติดตามการปฏิบัติตามระบบการควบคุมภายในของบริษัทฯ สำหรับกระบวนการตามธุรกิจหลักของบริษัทฯ ทั้งหมด 11 ระบบ ได้แก่ ระบบการบริหารงานขายและงานโครงการ, ระบบการบริหารงานบริการเทคนิค, ระบบการบริหารจัดซื้อ จัดจ้าง, ระบบการบริหารสินค้าคงเหลือ, ระบบการบริหารงานทรัพยากรบุคคล, ระบบการบริหารสินทรัพย์, ระบบการบริหารงานด้านบัญชี, ระบบการบริหารงานด้านการเงิน, ระบบการควบคุมทั่วไประบบเทคโนโลยีสารสนเทศ (IT General Control), ระบบการควบคุมระบบงาน (Application

	Control) และ ระบบการบริหารสัญญาและการปฏิบัติตามกฎหมาย บริษัทฯ ได้ทำการแก้ไขประเด็นติดตามจากรอบการตรวจครั้งก่อนหน้า โดยได้ทำการแก้ไขประเด็นความสำคัญระดับปานกลาง 7 ประเด็นและประเด็นที่มีความสำคัญระดับต่ำ 2 ประเด็น ไม่เหลือประเด็นคงค้าง
ครั้งที่ 1 ประจำปี 2566 (ไตรมาส 1 ปี 2566)	- ตรวจสอบระบบการควบคุมภายในของบริษัทฯ 3 ระบบ ได้แก่ ระบบการบริหารจัดซื้อ จัดจ้าง, ระบบการบริหารสินค้าคงเหลือ และระบบการบริหารงานด้านการเงิน - ไม่พบประเด็นที่มีความสำคัญสูง พบแต่ประเด็นความสำคัญระดับต่ำ 1 ข้อ และระดับปานกลาง 1 ข้อ ซึ่งไม่ส่งผลกระทบการดำเนินงานของบริษัทฯ - บริษัทฯ ได้มีการแก้ไขและตรวจติดตามการแก้ไขแล้วเสร็จในไตรมาส 2 ปี 2566 โดยทางผู้ตรวจสอบภายในได้เข้ามาตรวจติดตามในช่วงเดือนเมษายน 2566 และตรวจปิดประเด็นดังกล่าวแล้ว
ครั้งที่ 2 ประจำปี 2566 (ไตรมาส 2 ปี 2566)	- ตรวจสอบระบบการควบคุมภายในของบริษัทฯ ได้แก่ ระบบการบริหารงานด้านการเงินในระดับกิจกรรม เงินสดย่อย เงินทดรองจ่าย และภาษีอากร - ไม่พบประเด็นที่มีความสำคัญสูง พบแต่ประเด็นความสำคัญระดับต่ำ 1 ข้อ - บริษัทฯ ได้มีการแก้ไขและตรวจติดตามการแก้ไขแล้วเสร็จในไตรมาส 2 ปี 2566 โดยทางผู้ตรวจสอบภายในได้เข้ามาตรวจติดตามในช่วงเดือนมิถุนายน 2566 และตรวจปิดประเด็นดังกล่าวแล้ว
ครั้งที่ 3 ประจำปี 2566 (ไตรมาส 3 ปี 2566)	- ตรวจสอบระบบการควบคุมภายในของบริษัทฯ ได้แก่ ระบบการบริหารงานขายและงานโครงการ, ระบบการบริหารงานด้านการเงินที่เกี่ยวข้องกับระบบการบริหารงานขายและงานโครงการ (การรับเงินและบริหารลูกหนี้การค้า) และระบบการบริหารสินค้าคงเหลือ (การบริหารคลังสินค้า) - ไม่พบประเด็นที่มีความสำคัญสูง พบแต่ประเด็นความสำคัญระดับต่ำ 1 ข้อ - บริษัทฯ ได้มีการแก้ไข และตรวจติดตามการแก้ไขแล้วเสร็จในไตรมาส 4 ปี 2566 โดยทางผู้ตรวจสอบภายในได้เข้ามาตรวจติดตามในช่วงเดือนธันวาคม 2566 และตรวจปิดประเด็นดังกล่าวแล้ว
ครั้งที่ 4 ประจำปี 2566 (ไตรมาส 4 ปี 2566)	- ตรวจสอบระบบการควบคุมภายในของบริษัทฯ ได้แก่ ระบบการบริหารสินทรัพย์ถาวร และ ระบบการบริหารงานบุคคล - ไม่พบประเด็นจากการตรวจสอบระบบควบคุมภายใน

ทั้งนี้ ประเด็นที่ตรวจพบจากการตรวจสอบระบบควบคุมภายใน ซึ่งมีการตรวจสอบและการตรวจติดตามหลายครั้ง โดยตั้งแต่ในช่วงไตรมาส 2 ปี 2565 ถึงปัจจุบัน (ไตรมาส 4 ปี 2566) โดยสามารถสรุปผลการตรวจสอบระบบการควบคุมภายในที่มีความสำคัญสูงและปานกลาง ซึ่งปรับปรุงแก้ไขแล้วเสร็จในช่วงที่ผ่านมา ตามตารางหน้าถัดไป ดังนี้

9.1.2.2 สรุปผลการตรวจสอบระบบการควบคุมภายในที่มีความสำคัญตั้งแต่การตรวจครั้งที่ 1 ประจำปี 2565 (ไตรมาสที่ 2 ปี 2565) ถึงครั้งที่ 3 ประจำปี 2565 (ไตรมาสที่ 4 ปี 2565)

1.รายงานผลการสอบทานความเพียงพอของระบบการควบคุมภายใน ครั้งที่ 1 ประจำปี 2565 ถึงครั้งที่ 3 ประจำปี 2565

- **ระบบการควบคุมภายในระดับองค์กร และระดับกิจกรรมตามกรอบการควบคุมภายในของ COSO**

ประเด็นที่ตรวจพบ	ระดับความสำคัญ	ข้อเสนอแนะ	การดำเนินการปรับปรุงแก้ไข
- ขอบเขตอำนาจดำเนินการสูงสุดอยู่ที่ประธานเจ้าหน้าที่บริหาร ซึ่งเป็นอำนาจปลายเปิด	สูง	- บริษัทฯ ควรดำเนินการ ดังนี้ 1.กำหนดอำนาจอนุมัติและดำเนินการแบบปลายปิด 2.กำหนดอำนาจอนุมติที่เกี่ยวข้องกับนโยบาย และแผนงานระดับองค์กร และงบประมาณ รวมทั้งอนุมัติตามกระบวนการและระดับวงเงินที่มีความสำคัญ ครอบคลุมถึง คณะกรรมการบริหาร และคณะกรรมการบริษัท 3.บริษัทฯ ควรเร่งนำเสนออำนาจดำเนินการที่ทบทวนแล้วและผ่านการพิจารณาจาก คณะกรรมการบริหาร และเสนอคณะกรรมการบริษัทเพื่ออนุมัติและประกาศใช้	**<u>ผู้รับผิดชอบ :</u>** ผู้จัดการฝ่ายทรัพยากรบุคคลและธุรการ **<u>วันที่แก้ไขแล้วเสร็จ :</u>** 23/9/2565 **<u>รายละเอียดแก้ไขแล้วเสร็จ :</u>** บริษัทฯ ปรับปรุงคู่มืออำนาจดำเนินการ และได้รับอนุมัติโดยคณะกรรมการบริษัทแล้ว ณ วันที่ 23 กันยายน 2565 ดังนี้ - กำหนดให้อำนาจอนุมัติมีปลายปิด - กำหนดให้อำนาจอนุมัติครอบคลุมถึงอำนาจดำเนินการของคณะกรรมการบริหาร และคณะกรรมการบริษัท - มีการกำหนดอำนาจดำเนินการทั้งในระดับนโยบายและปฏิบัติการให้ครอบคุลมถึง 1) นโยบาย แผนธุรกิจ และงบประมาณ และ 2) การอนุมัติรายการได้มาหรือจำหน่ายไปซึ่งสินทรัพย์และรายการเกี่ยวโยงกัน
- การกำหนดอำนาจดำเนินการไม่ครอบคลุมถึงอำนาจดำเนินการของคณะกรรมการบริหาร และคณะกรรมการบริษัท	สูง		
- อำนาจอนุมัติและดำเนินการ ยังไม่ครอบคลุมการกำหนดการในเรื่องดังนี้ 1) นโยบาย แผนธุรกิจ และงบประมาณ 2) การอนุมัติรายการได้มาหรือจำหน่ายไปซึ่งสินทรัพย์และรายการเกี่ยวโยงกัน	สูง		

2.รายงานผลการสอบทานความเพียงพอของระบบการควบคุมภายใน ครั้งที่ 2 ประจำปี 2565 ถึงครั้งที่ 3 ประจำปี 2565

- **กระบวนการบริหารงานขายและงานโครงการ**

ประเด็นที่ตรวจพบ	ระดับความสำคัญ	ข้อเสนอแนะ	การดำเนินการปรับปรุงแก้ไข
1.การทบทวนฐานข้อมูลลูกค้า บริษัทฯ ไม่ได้กำหนดวันทบทวนสถานะลูกค้าที่มีการติดต่อ และไม่มีการติดต่อเป็น ON หรือ OFF ในระบบ Smile Account Hero ให้ครบทุกราย	ปานกลาง	- เมื่อบริษัทฯ ทำการทบทวนสถานะของลูกค้า ควรระบุวันที่ทำการทบทวนสถานะในฐานข้อมูลลูกค้าแต่ละรายในระบบ - กรณีลูกค้าที่ไม่ได้ทำการซื้อขายเป็นระยะเวลานาน แต่ยังคงพิจารณาเปิดสถานะเป็น “ON” นอกจากมีเอกสารอนุมัติเป็นลายลักษณ์อักษรแล้ว ควรระบุเหตุผลในระบบฐานข้อมูลด้วย	**ผู้รับผิดชอบ :** CFO **วันที่แก้ไขแล้วเสร็จ :** 31/12/2565 **รายละเอียดแก้ไขแล้วเสร็จ :** - บริษัทฯ ปรับปรุงคู่มือปฏิบัติงาน กระบวนการตั้งลูกหนี้และรับชำระเงิน โดยกำหนดขั้นตอนการสอบทานลูกหนี้ที่ไม่มีการเคลื่อนไหวใน 2 ปี ผู้ปฏิบัติการ ได้แก่ พนักงานบัญชีลูกหนี้ หัวหน้าแผนกบัญชี ผู้จัดการฝ่ายขาย และผู้จัดการฝ่ายบัญชีและการเงิน - จากการสอบทานลูกหนี้ที่ไม่เคลื่อนไหวในระยะเวลา 2 ปี ณ วันที่ 18/1/2566 มีการการตรวจสอบและการอนุมัติจากพนักงานบัญชีลูกหนี้และสมุห์บัญชี รวมทั้งผ่านการอนุมัติตามคู่มือปฏิบัติการ โดยลูกค้าที่ต้องการคงสถานะ จะมีการระบุเหตุผลการคงสถานะ เช่น มีการเสนอราคา มีการซื้อ และตรวจสอบกับรายงานข้อมูลลูกค้าในระบบ Smile Account วันที่ 19/1/2566 พบว่ากระบวนการทบทวนฐานข้อมูลลูกค้าและผิดสถานะในระบบมีการปฏิบัติตามคู่มือแล้ว
2.การระบุรายละเอียดเงื่อนไขการขาย โครงการที่มีมูลค่าสูง หรือมีรายละเอียดเงื่อนไขการส่งมอบ การชำระเงิน การรับประกัน ไม่ได้จัดทำเป็นสัญญา	ปานกลาง	- บริษัทฯ ควรทบทวนคู่มือปฏิบัติงานฝ่ายขาย โดยระบุรายละเอียดการกำหนดประเภทการขายงานโครงการ และการขายทั่วไปให้ชัดเจน - มีการกำกับ / ควบคุมให้สัญญาที่มีมูลค่าสูง หรือมีรายละเอียดเงื่อนไขการส่งมอบ การชำระเงิน การรับประกัน	**ผู้รับผิดชอบ :** ผู้จัดการฝ่ายขาย **วันที่แก้ไขแล้วเสร็จ :** 15/1/2566 **รายละเอียดแก้ไขแล้วเสร็จ :**

ประเด็นที่ตรวจพบ	ระดับความสำคัญ	ข้อเสนอแนะ	การดำเนินการปรับปรุงแก้ไข
		ฯลฯ ควรจัดทำเป็นสัญญา หรือ ใบสั่งซื้อ / ใบสั่งขายที่มีรายละเอียด และลงนามโดยผู้ที่ได้รับมอบหมาย / มีอำนาจทั้งสองฝ่าย	- บริษัทฯ ทบทวนคู่มือการปฏิบัติงานกระบวนการขายที่เกี่ยวข้องและปฏิบัติ ดังนี้ 1.ระบุแยกประเภทงานขายให้ชัดเจน คือ งานขายทั่วไป / งานขายโครงการ 2.กำหนดการปฏิบัติงานของงานขายแต่ละประเภท 3.คู่มือประกาศใช้วันที่ 10/1/2566 - จากการสุ่มสอบทานใบสั่งขาย (SO) เดือน 1/2566 โดยเลือกรายการ SO ที่ระบุเป็นงานโครงการและตรวจสอบกับเอกสารที่เกี่ยวข้อง เช่น ใบสั่งซื้อ (PO) แบบคำร้องขอสั่งซื้อสินค้า ตารางคำนวณต้นทุนโครงการ การทำสัญญา พบว่าบริษัทฯ ปฏิบัติตามคู่มือที่ได้ทำการทบทวนแล้ว

- **<u>กระบวนการบริหารจัดซื้อ จัดจ้าง</u>**

ประเด็นที่ตรวจพบ	ระดับความสำคัญ	ข้อเสนอแนะ	การดำเนินการปรับปรุงแก้ไข
3.การบริหารปริมาณสั่งซื้อสินค้างานโครงการ สินค้าคงเหลือของบริษัทฯ ในช่วงสถานการณ์ COVID-19 อาจล้าสมัย/อาจมีปริมาณมากเกินความจำเป็น	ปานกลาง	- การจัดซื้อ จัดจ้าง สำหรับงานโครงการที่อาจมีข้อจำกัดจากสถานการณ์ที่บริษัทฯ ไม่สามารถควบคุมได้ คณะทำงานดำเนินการบริหารความเสี่ยงควรพิจารณากำหนดให้เป็นปัจจัยเสี่ยงที่ต้องกำหนดแผนบริหารจัดการความเสี่ยงที่เป็นลายลักษณ์อักษร และรายงานต่อคณะกรรมการตรวจสอบ - ฝ่ายจัดการควรรายงานแผนการบริหารจัดการสินค้าภายใต้สถานการณ์ที่ไม่ปกติดังกล่าว รวมทั้งผลการดำเนินการจัดการต่อคณะกรรมการบริษัทเพื่อให้ความเห็น	**<u>ผู้รับผิดชอบ :</u>** หัวหน้าคณะทำงานดำเนินการบริหารความเสี่ยง คณะทำงานดำเนินการบริหารความเสี่ยงฝ่ายจัดซื้อ COO **<u>วันที่แก้ไขแล้วเสร็จ :</u>** - ปรับปรุงปัจจัยความเสี่ยงในรายงานบริหารความเสี่ยงแล้วเสร็จวันที่ 31/12/2565 - นำเสนอแผนบริหารความเสี่ยงและรายงานแผนการบริหารจัดการสินค้าต่อคณะกรรมการในรอบการประชุมคณะกรรมการบริษัท ในวันที่ 24/2/2566

ประเด็นที่ตรวจพบ	ระดับความสำคัญ	ข้อเสนอแนะ	การดำเนินการปรับปรุงแก้ไข
			<u>รายละเอียดแก้ไขแล้วเสร็จ :</u> - บริษัทฯ ได้กำหนดแผนการบริหารความเสี่ยง รวมถึงมาตรการจัดการและกำกับดูแลกรณีการบริหารสินค้างานโครงการเพิ่มเติม ดังนี้ 1.แผนกคลังสินค้าสอบทานสินค้าค้างนาน (เกิน 180 วัน) และนำส่งรายงานการวิเคราะห์อายุสินค้าคงเหลือให้หน่วยงานที่เกี่ยวข้องทุกเดือน และกำหนดแนวทางการจัดการสินค้าค้างนาน รวมถึงรายงานผลการดำเนินการต่อคณะกรรมการบริหาร (EXCOM) ทุกเดือน 2.จัดเก็บสินค้าในสภาพแวดล้อมที่เหมาะสม และจำกัดสิทธิ์การเข้าถึงคลังสินค้า - จากการสอบทานรายงานการวิเคราะห์อายุสินค้าคงเหลือ ซึ่งรายงานต่อ EXCOM แล้ววันที่ 6/1/2566 มีสินค้าทั้งหมด 16 รายการซึ่งจบโครงการแล้ว และมีการพิจารณาการดำเนินการ เช่น ให้ดำเนินการขายเอง, รอโครงการเปิดใหม่ หรืออนุมัติเป็นสินค้าแถม เช่น Lenovo Mouse pad, Optical Mouse, McAfee Antivirus Plus หรืออนุมัติให้บริจาค เช่น Hikvision กล้องวงจรปิด ซึ่งปฏิบัติตามกระบวนการบริหารจัดการสินค้าค้างนานตามนโยบายและมาตรการจัดการสินค้า

- **<u>กระบวนการบริหารงานทรัพยากรบุคคล</u>**

ประเด็นที่ตรวจพบ	ระดับความสำคัญ	ข้อเสนอแนะ	การดำเนินการปรับปรุงแก้ไข
4.การจัดการข้อมูลพนักงาน ข้อมูลพนักงานที่จัดเก็บในแฟ้มข้อมูลพนักงานอาจไม่ครบถ้วน ไม่เป็นปัจจุบัน ไม่เป็นไปตามข้อกำหนดของบริษัทฯ	ปานกลาง	- ทบทวนแบบฟอร์มตรวจสอบเอกสาร (Check list) รวมทั้งเอกสารที่ต้องใช้ประกอบการสมัครงาน เพื่อใช้ในการตรวจสอบความครบถ้วนของเอกสารประกอบแฟ้มประวัติพนักงาน	**<u>ผู้รับผิดชอบ :</u>** หัวหน้าแผนกทรัพยากรบุคคลและธุรการ **<u>วันที่แก้ไขแล้วเสร็จ :</u>** 15/1/2566 **<u>รายละเอียดแก้ไขแล้วเสร็จ :</u>**

ประเด็นที่ตรวจพบ	ระดับความสำคัญ	ข้อเสนอแนะ	การดำเนินการปรับปรุงแก้ไข
		- บริษัทฯ ควรตรวจสอบความครบถ้วนของเอกสารประกอบแฟ้มพนักงานให้ครบถ้วนตามแบบฟอร์มตรวจสอบเอกสาร (Check list) - กำหนดให้ต้องปรับปรุงแฟ้มประวัติพนักงานให้เป็นปัจจุบันอยู่เสมอ อย่างน้อยปีละครั้ง หรือเมื่อพนักงานมีข้อมูลที่เพิ่มเติมหรือเปลี่ยนแปลง	- ฝ่ายทรัพยากรบุคคลและธุรการได้ทบทวน Checklist และสอบทานความถูกต้องของเอกสารและข้อมูลพนักงานเป็นปัจจุบัน - จากการสอบทานแฟ้มพนักงาน เอกสารประกอบ และการบันทึกข้อมูลพนักงานปัจจุบัน ไม่พบข้อตรวจพบที่ควรปรับปรุง

- **<u>กระบวนการบริหารด้านบัญชี</u>**

ประเด็นที่ตรวจพบ	ระดับความสำคัญ	ข้อเสนอแนะ	การดำเนินการปรับปรุงแก้ไข
5.ลูกหนี้การค้าคงค้าง บริษัทฯ มีการรายงานลูกหนี้คงค้างต่อฝ่ายจัดการซึ่งอาจไม่เพียงพอ	ปานกลาง	- ลูกหนี้ที่ค้างชำระนาน หรืออยู่ระหว่างขั้นตอนการติดตามทวงถาม หรือมีคดีฟ้องร้อง ฝ่ายจัดการควรรายงานต่อคณะกรรมการบริหาร (EXCOM) เพื่อรับทราบและให้ความเห็น	**<u>ผู้รับผิดชอบ :</u>** CFO **<u>วันที่แก้ไขแล้วเสร็จ :</u>** 28/2/2566 **<u>รายละเอียดแก้ไขแล้วเสร็จ :</u>** - รายงานวิเคราะห์ลูกหนี้วันที่ 31/12/2565 บริษัทฯ มีลูกหนี้คงค้างรวม 101.78 ลบ. (ไม่รวมลูกหนี้กรมควบคุมความประพฤติ 29.788 ลบ. ซึ่งบริษัทฯ ได้ตั้งสำรองแล้ว 100%) แบ่งเป็น 1.ลูกหนี้ที่ยังไม่ถึงกำหนดชำระ 87.94 ลบ. (86.40% ของลูกหนี้รวม) 2.ลูกหนี้ที่เกินกำหนดชำระ ไม่เกิน 3 เดือน 13.84 ลบ. (13.60% ของลูกหนี้รวม) ฝ่ายบัญชีและการเงินมีรายรายงานอายุลูกหนี้คงค้างให้ EXCOM อย่างต่อเนื่อง

ประเด็นที่ตรวจพบ	ระดับความสำคัญ	ข้อเสนอแนะ	การดำเนินการปรับปรุงแก้ไข
6.การบริหารจัดการหนี้ / บริหารสินค้าเช่า การบริหารจัดการหนี้และสินค้าเช่า อาจไม่เป็นไปตามกระบวนการที่เหมาะสม ดังนี้ บริษัทฯ มีลูกหนี้ที่เกิดจากสัญญาเช่าอุปกรณ์อิเล็กทรอนิคส์ติดตามตัว (กำไล EM : Electronic Monitoring) ตามสัญญาเช่าของกรมคุมประพฤติ เลขที่ 61/2561 ลงวันที่ 14/8/2561 ระยะเวลาเช่า 21 เดือน ตั้งแต่เดือน 1/2562 ถึง 9/2563 มูลค่าค่าเช่าตลอดอายุ 74.47 ล้านบาท ซึ่งได้มีการตรวจรับมอบสินค้าวันที่ 14 ธันวาคม 2561 - บริษัทฯ ออกใบกำกับภาษีตามสัญญารวม 3 งวด รวมเป็นเงิน 29.788 ล้านบาท โดยไม่มีการรับชำระเงิน - กรมคุมประพฤติได้มีหนังสือแจ้งให้บริษัทเปลี่ยนอุปกรณ์ดังกล่าวเมื่อวันที่ 14/8/2562 โดยบริษัทได้ชี้แจง และดำเนินการตามขั้นตอน -บริษัทฯ ตัดจำหน่ายสินค้าดังกล่าวเป็นต้นทุนในปี 2563 และบันทึกคุมรายการสินค้าในเชิงปริมาณในระบบ Smile Account Hero และจัดเก็บสินค้าไว้ที่คลัง สินค้าที่ตัดเป็นต้นทุนขาย จำนวน 30.055 ล้านบาท - ปัจจุบันเป็นคดีผ่านศาลปกครอง โดยบริษัทฯ แต่งตั้งสำนักงานกฎหมาย บริษัท แอลเอส ฮอไรซัน จำกัด เป็นทนายความในคดีดังกล่าว <u>ข้อสังเกตด้านการควบคุมภายในและการจัดการ</u> 1.บริษัทฯ ตัดหนี้สูญ (ล้างลูกหนี้การค้า) ในปี 2563 โดยไม่ได้ดำเนินการให้ถึงที่สุด และกลับรายการหนี้สูญมาเป็นลูกหนี้การค้า โดยตั้งเป็นหนี้สงสัยจะสูญในปี 2564 โดยการตัดหนี้สูญดังกล่าวเป็นจำนวนเงินที่สูง และไม่ได้ขออนุมัติจากคณะกรรมการบริษัท (BOD) 2.การจัดการคดีฟ้องร้อง / ลูกหนี้ และสินค้าที่เกี่ยวข้อง ควรผ่านการพิจารณาและกำหนดแนวทางที่ชัดเจนในการประชุมคณะกรรมการ	ปานกลาง	- บริษัทฯ ควรกำหนดมาตรการในการควบคุมการบริหารจัดการหนี้ให้เป็นไปตามนโยบายและอำนาจดำเนินการ (DOA) - บริษัทฯ ควรกำหนดให้การจัดการสำหรับการขาย ลูกหนี้การค้า และสินค้าที่อาจมีความเสี่ยงจากการยกเลิกสัญญาในลักษณะดังกล่าว ต้องผ่านการพิจารณาและกำหนดแนวทางจัดการที่ชัดเจนเป็นลายลักษณ์อักษรในการประชุมคณะกรรมการบริหาร (EXCOM) และรายงานต่อคณะกรรมการบริษัท (BOD) รวมทั้งกำหนดให้เป็นปัจจัยเสี่ยงที่ต้องกำหนดแผนและมาตรการในการป้องกันและจัดการความเสี่ยงที่อาจเกิดขึ้นในลักษณะเดียวกัน	**<u>ผู้รับผิดชอบ :</u>** CFO หัวหน้าคณะทำงานดำเนินการบริหารความเสี่ยง **<u>วันที่แก้ไขแล้วเสร็จ :</u>** 1.การสื่อสารเพื่อเน้นย้ำการปฏิบัติงานตามนโยบายและอำนาจดำเนินงาน แล้วเสร็จวันที่ 15/1/2566 2.ปรับปรุงปัจจัยความเสี่ยงและแผนการบริหารความเสี่ยง แล้วเสร็จวันที่ 31/12/2565 **<u>รายละเอียดแก้ไขแล้วเสร็จ :</u>** - บริษัทฯ มีการประชุมสื่อสารนโยบายและเน้นย้ำให้พนักงานมีความเข้าใจและปฏิบัติตามนโยบายการสอบทานฐานข้อมูลลูกค้าและการตั้งค่าเผื่อหนี้สงสัยจะสูญ และตารางอำนาจอนุมัติ (DOA) เรื่องการตัดหนี้สูญ อย่างเคร่งครัด - บริษัทฯ ดำเนินการปรับปรุงปัจจัยเสี่ยงและแผนบริหารความเสี่ยงครอบคลุมความเสี่ยงจากการยกเลิกสัญญา โดยคณะทำงานดำเนินการบริหารความเสี่ยงจัดทำแผนบริหารความเสี่ยงจากการที่สินค้า / บริการไม่ตรงตามความต้องการลูกค้า ซึ่งอาจส่งผลกระทบให้เกิดการล่าช้าในการส่งงาน หรือมีการยกเลิกสัญญา ดังนี้ "กรณีโครงการที่มีความเสี่ยงที่ลูกค้าอาจยกเลิกสัญญา ฝ่ายขาย จะจัดทำแนวทางการจัดการที่ชัดเจนเป็นลายลักษณ์อักษร และเสนอ EXCOM ใน 2 สัปดาห์นับจากวันที่โครงการมีความเสี่ยง และรายงานต่อ BOD" และในกรณีมีโครงการที่มีความเสี่ยงดังกล่าวเกิดขึ้นในอนาคต EXCOM และฝ่ายจัดการจะพิจารณาและกำหนดแผนการจัดการที่ชัดเจนเป็นลายลักษณ์อักษรเพื่อรายงานต่อ BOD

ประเด็นที่ตรวจพบ	ระดับความสำคัญ	ข้อเสนอแนะ	การดำเนินการปรับปรุงแก้ไข
บริหาร (EXCOM) และกำหนดมาตรการในการป้องกันความเสี่ยงที่อาจเกิดขึ้นในลักษณะเดียวกัน รวมทั้งรายงานต่อคณะกรรมการบริษัท (BOD)			-รายงานการจัดการหนี้และสินค้าตามข้อสังเกต (เรื่องกำไล EM) ได้รายงานต่อ AC และ BOD รับทราบและให้ความเห็น
7.กำหนดสิทธิ์ผู้เข้าถึงข้อมูลลูกค้า/เจ้าหนี้ การกำหนดสิทธิ์ในระบบบัญชี Smile Account Hero อาจไม่เหมาะสม	ปานกลาง	- บริษัทฯ ควรสอบทานการกำหนดสิทธิ์ของฝ่ายบัญชีและการเงินในระบบให้เป็นไปตามนโยบายและตารางการกำหนดสิทธิ์ที่ได้รับอนุมัติ โดยฝ่ายบัญชีและการเงินไม่ควรมีสิทธิ์ในการเพิ่ม ลบ หรือแก้ไขฐานข้อมูลของลูกค้า และฐานข้อมูลของผู้ขายในระบบ	**<u>ผู้รับผิดชอบ :</u>** ผู้อำนวยการฝ่ายบัญชีและการเงิน ผู้จัดการฝ่ายเทคนิคผลิตภัณฑ์และเทคโนโลยีสารสนเทศ **<u>วันที่แก้ไขแล้วเสร็จ :</u>** 31/12/2565 **<u>รายละเอียดแก้ไขแล้วเสร็จ :</u>** - บริษัทฯ ได้ปรับปรุงสิทธิ์ของฝ่ายบัญชีและการเงินในระบบโปรแกรมให้เป็นไปตามนโยบายและตารางการกำหนดสิทธิ์ที่ได้รับอนุมัติแล้ว - จากการตรวจสอบ Log book และตารางการกำหนดสิทธิ์ในระบบ Smile Account Hero พบว่าบริษัทฯ ได้ดำเนินการยกเลิกสิทธิ์ในการเข้าถึง เพิ่ม และแก้ไขฐานข้อมูลลูกค้าและผู้ขายของฝ่ายบัญชีและการเงินแล้ว

9.1.2.3 สรุปผลการตรวจสอบระบบการควบคุมภายในรอบการตรวจสอบครั้งที่ 1 ปี 2566 (รอบไตรมาส 1 ปี 2566) ซึ่งมีประเด็นที่ตรวจพบที่มีระดับความเสี่ยงปานกลาง 1 ข้อ และระดับต่ำ 1 ข้อดังนี้

- **<u>กระบวนการบริหารด้านการเงิน</u>**

ประเด็นที่ตรวจพบ	ระดับความสำคัญ	ข้อเสนอแนะ	การดำเนินการปรับปรุงแก้ไข
- ไม่มีการประทับตราจ่ายแล้ว หรือ PAID ในเอกสารชุดจ่าย	ปานกลาง	- เอกสารชุดที่เป็นหลักฐานการขอเบิกจ่ายเงิน เมื่อจ่ายเงินควรประทับตรา “PAID” บนเอกสารประกอบการจ่ายเงินทั้งชุด - ควรควบคุมและกำชับให้ประทับตรา บนเอกสาร เพื่อป้องกันการนำเอกสารมาเบิกจ่ายซ้ำ และควรเน้นย้ำเพื่อปฏิบัติตามอย่างเคร่งครัด	**<u>ผู้รับผิดชอบ :</u>** ผู้อำนวยการฝ่ายบัญชีและการเงิน **<u>วันที่แก้ไขแล้วเสร็จ :</u>** 12/4/2566 **<u>รายละเอียดแก้ไขแล้วเสร็จ :</u>** บริษัทฯ ได้กำชับให้ประทับตรา “จ่ายแล้ว” บนเอกสารประกอบการจ่ายเงินทั้งชุดและได้ปรับเพิ่มเติมคู่มือการปฏิบัติงาน ระบุให้มีการประทับตราจ่ายแล้ว “PAID” บนเอกสารประกอบการจ่ายเงินทั้งชุด โดยผู้ตรวจสอบภายในได้สอบทานชุดเอกสารจ่ายเงินภายหลังบริษัทฯ ดำเนินการแก้ไขปรับปรุง พบว่า เอกสารจ่ายเงินทั้งชุดมีการประทับตรา "PAID" เพื่อป้องกันการนำเอกสารมาเบิกซ้ำเรียบร้อยแล้ว

- **<u>กระบวนการบริหารสินค้าคงเหลือ</u>**

ประเด็นที่ตรวจพบ	ระดับความสำคัญ	ข้อเสนอแนะ	การดำเนินการปรับปรุงแก้ไข
กระบวนการสร้างรหัสสินค้า - การขอสร้างรหัสสินค้าใหม่ ไม่ได้ทำตามคู่มือการปฏิบัติงาน	ต่ำ	- บริษัทฯ ควรควบคุมให้มีการปฏิบัติงานเป็นไปตามคู่มือ / ขั้นตอนการปฏิบัติงานที่กำหนดและประกาศใช้ หรือหากมีการเปลี่ยนแปลงวิธีการที่นอกเหนือจากที่กำหนดในคู่มือ ควรมีการทบทวนและปรับปรุงคู่มือให้สอดคล้องกับการปฏิบัติงาน เพื่อให้ถือปฏิบัติเป็นไปในแนวทางเดียวกัน	**<u>ผู้รับผิดชอบ :</u>** ผู้อำนวยการสายงานบริหารทั่วไป **<u>วันที่แก้ไขแล้วเสร็จ :</u>** 12/4/2566 **<u>รายละเอียดแก้ไขแล้วเสร็จ :</u>** บริษัทฯ ได้ดำเนินการแก้ไขคู่มือปฏิบัติงานให้สอดคล้องกับวิธีการปฏิบัติงาน โดยประกาศเมื่อวันที่ 12 เมษายน 2566 ดังนี้ - การแจ้งรับรหัสสินค้า สามารถแจ้งได้ตามช่องทางที่ได้ถือปฏิบัติมา - การอนุมัติรหัสสินค้าใหม่ ต้องผ่านการแจ้งทางอีเมล์เท่านั้น

9.1.2.4 สรุปผลการตรวจสอบระบบการควบคุมภายในรอบการตรวจสอบครั้งที่ 2 ปี 2566 (รอบไตรมาส 2 ปี 2566) ซึ่งมีประเด็นที่ตรวจพบที่มีระดับความเสี่ยงระดับต่ำ 1 ข้อดังนี้

- **<u>กระบวนการบริหารด้านการเงิน</u>**

ประเด็นที่ตรวจพบ	ระดับความสำคัญ	ข้อเสนอแนะ	การดำเนินการปรับปรุงแก้ไข
- การบันทึกบัญชีสำหรับรายการเงินทดรองจ่ายมีรายการที่ไม่ควรบันทึก จากการสุ่ม Payment Voucher การเบิกเงินทดรองจ่ายเดือน 1-5/66 27 รายการ (เลือกรายการมูลค่าสูง) สอบทานกับกระบวนการเบิกเงินทดรอง การกำหนดวัตถุประสงค์การเบิกเงินทดรอง โครงการรองรับ กำหนดวันเคลียร์คืน และการเคลียร์เงินทดรองตามที่กำหนด **พบว่า** การเบิกเงินทดรองจ่าย มีการปฏิบัติตามคู่มือ มีการอนุมัติตาม DOA การใช้ตามวัตถุประสงค์ ตามโครงการที่ขอเบิก และเคลียร์ในเวลาที่กำหนด อย่างไรก็ตาม มีการย้ายเงินระหว่างบัญชี ซึ่งเป็นบัญชีที่รับโอนเป็นบัญชีสำหรับเงินทดรองจ่ายฝ่ายจัดซื้อวงเงิน 300,000 บาท ซึ่งบริษัทฯ บันทึกบัญชีโดยการ 1.Debit เงินฝากบัญชีที่โอน / Credit เงินฝากบัญชีที่รับโอน 2.Debit เงินทดรองจ่ายพนักงาน / Credit เจ้าหนี้อื่น *รายการที่ 2. เป็นรายการที่ไม่ควรบันทึก เนื่องจากไม่มีการจ่ายเงินให้กับพนักงานผู้ข้อเบิกเงินทดรองจ่าย	ต่ำ	- บริษัทฯ ควรบันทึกรายการโอนเงินระหว่างบัญชีธนาคารซึ่งเป็นบัญชีในนามบริษัทฯ ด้วยคู่บญชีเดียวคือรายการที่ 1 โดยไม่บันทึกรายการที่ 2	**<u>ผู้รับผิดชอบ :</u>** ผู้อำนวยการฝ่ายบัญชีและการเงิน **<u>วันที่แก้ไขแล้วเสร็จ :</u>** 6/2566 **<u>รายละเอียดแก้ไขแล้วเสร็จ :</u>** บริษัทฯ ได้มีการกลับรายการบันทึกบัญชีเงินทดรองจ่าย และหนี้สิน 300,000 บาท ในเดือนมิถุนายน 2566

9.1.2.5 สรุปผลการตรวจสอบระบบการควบคุมภายในรอบการตรวจสอบรอบปัจจุบัน คือ ครั้งที่ 3 ปี 2566 (รอบไตรมาส 3 ปี 2566) ซึ่งมีประเด็นที่ตรวจพบที่มีระดับความเสี่ยงระดับต่ำ 1 ข้อดังนี้

- **<u>กระบวนการบริหารงานขายและงานโครงการ</u>**

ประเด็นที่ตรวจพบ	ระดับความสำคัญ	ข้อเสนอแนะ	การดำเนินการปรับปรุงแก้ไข
- คู่มือการปฏิบัติงานของฝ่ายขายไม่ครอบคลุมโครงการที่มีลักษณะการบริจาคสินทรัพย์เพื่อขายสินค้าต่อเนื่อง จากการสอบทานงานโครงการ TNR สรรพสามิต บริษัทได้ทำการส่งมอบเครื่องพิมพ์ให้หน่วยงานกรมสรรพสามิตทั่วประเทศผ่านบริษัทเจ้าของผลิตภัณฑ์ทั้งหมดจำนวน 1,500 เครื่อง ตั้งแต่เดือนเมษายน 2566 โดยลักษณะเป็นการบริจาคเครื่องพิมพ์ เพื่อขายหมึกพิมพ์ใน 5 ปีข้างหน้า (ในปี 2562 บริษัทขายโครงการในลักษณะเดียวกันคือวางเครื่องพิมพ์และขายหมึกพิมพ์ให้กับกรมสรรพสามิต) ซึ่งบริษัทได้มีการประชุมเพื่อพิจารณาความเหมาะสม ความเสี่ยง และการบริหารจัดการสำหรับการขายโครงการดังกล่าว รวมทั้งมีการจัดทำประมาณต้นทุน-ประมาณการการสั่งซื้อ-กำไร ซึ่งผ่านการพิจารณาอนุมัติตามอำนาจดำเนินการ **พบว่า** คู่มือการปฏิบัติงานกระบวนการขาย ไม่ได้ระบุรายละเอียดขั้นตอนการปฏิบัติงานจนจบกระบวนการที่เป็นลายลักษณ์อักษรสำหรับกรณีการขายโครงการลักษณะดังกล่าว ซึ่งอาจส่งผลให้ไม่มีแนวทางในการปฏิบัติงานที่ชัดเจนหรือไม่เป็นในทิศทางเดียวกัน	ต่ำ	- บริษัทฯ ควรจัดทำคู่มือขั้นตอนการปฏิบัติงานสำหรับการขายโครงการที่ต้องวางเครื่องพิมพ์เพื่อขายหมึกพิมพ์ หรือโครงการที่มีลักษณะเดียวกันให้ครบถ้วนทุกกระบวนการปฏิบัติงาน และนำเสนอผู้มีอำนาจพิจารณาอนุมัติก่อนการสื่อสารและประกาศใช้	**<u>ผู้รับผิดชอบ :</u>** ผู้จัดการฝ่ายขาย **<u>วันที่แก้ไขแล้วเสร็จ :</u>** 12/2566 **<u>รายละเอียดการแก้ไข :</u>** - บริษัทฯ ได้จัดทำคู่มือการปฏิบัติงาน เรื่องการวางเครื่องขายหมึกพิมพ์ โดยมีรายละเอียดการปฏิบัติงานครอบคลุมทุกขั้นตอนที่สำคัญตั้งแต่ขั้นตอนที่ฝ่ายขายได้รับทราบเงื่อนไขการบริจาคของภาครัฐ จนสิ้นสุดโครงการ ซึ่งผ่านการอนุมัติและประกาศใช้แล้ววันที่ 13 ธันวาคม 2566 - บริษัทฯ ได้รับหนังสือจากกรมสรรพสามิต ลงวันที่ 15 ธันวาคม 2566 แจ้งให้ไปทำสัญญาซื้อขายหมึกฯ มูลค่าที่ทำสัญญา 40.41 ล้านบาท แล้ว และได้ทำสัญญาแล้วในวันที่ 20 ธันวาคม 2566

9.1.3 ความเห็นของผู้สอบบัญชีเกี่ยวกับระบบการควบคุมภายในของบริษัทฯ

ผู้สอบบัญชีของบริษัท คือ บริษัท เคพีเอ็มจี ภูมิไชย สอบบัญชี จำกัด ซึ่งเป็นผู้ตรวจสอบงบการเงินประจำปี 2566 ของบริษัทฯ โดยได้ปฏิบัติการตรวจสอบตามมาตรฐานการสอบบัญชี ซึ่งกำหนดให้ผู้สอบบัญชีปฏิบัติตามข้อกำหนดด้านจรรยาบรรณ และปฏิบัติการตรวจสอบ ที่ก่อให้เกิดความเชื่อมั่นว่างบการเงินแสดงข้อเท็จจริงที่ถูกต้องและครบถ้วน โดยวิธีการตรวจสอบที่เลือกใช้ขึ้นอยู่กับดุลยพินิจของผู้สอบบัญชี ตลอดจนการประเมินความเสี่ยงจากการแสดงข้อมูลที่ขัดต่อข้อเท็จจริงอันเป็นสาระสำคัญของงบการเงินไม่ว่าจะเกิดจากการทุจริตหรือข้อผิดพลาด

โดยการตรวจสอบงบการเงินประจำปี 2566 สิ้นสุดวันที่ 31 ธันวาคม 2566 ของผู้สอบบัญชี ไม่มีรายงานข้อสังเกตและข้อเสนอแนะเกี่ยวกับระบบการควบคุมภายใน

9.1.4 หัวหน้างานตรวจสอบภายในของบริษัทฯ

บริษัทฯ มีนโยบายว่าจ้างผู้ตรวจสอบภายในซึ่งเป็นบุคคลภายนอก (Outsource) เพื่อทำหน้าที่ตรวจสอบและประเมินระบบการควบคุมภายในของบริษัทฯ โดยบริษัทฯ ได้พิจารณาแต่งตั้งบริษัท แอค-พลัส คอลซัลแตนท์ จำกัด (“IA”) เป็นผู้ตรวจสอบภายในของบริษัทฯ มาตั้งแต่ปี 2565 เพื่อให้ตรวจสอบและประเมินระบบการควบคุมภายในของบริษัทฯ โดยมอบหมายให้คุณวรรณา เมลืองนนท์ เป็นผู้ควบคุมการปฏิบัติงาน (โดยมีข้อมูลเกี่ยวกับประวัติการศึกษาและประสบการณ์ทำงานของคุณวรรณา เมลืองนนท์ ปรากฏตามเอกสารแนบ 3)

โดยที่ประชุมคณะกรรมการตรวจสอบ ครั้งที่ 4/2566 เมื่อวันที่ 14 พฤศจิกายน 2566 ได้มีมติแต่งตั้งบริษัท แอค-พลัส คอลซัลแตนท์ จำกัด เป็นผู้ตรวจสอบภายในของบริษัทฯ ในปี 2567 เพื่อให้การตรวจสอบระบบควบคุมภายมีความต่อเนื่อง โดยมีคุณวรรณา เมลืองนนท์ เป็นผู้ควบคุมการปฏิบัติงานเช่นเดิม ทั้งนี้ คณะกรรมการตรวจสอบเห็นว่าคุณวรรณา เมลืองนนท์ มีคุณสมบัติที่เพียงพอที่จะทำหน้าที่ตรวจสอบและประเมินระบบการควบคุมภายในของบริษัทฯ ได้อย่างมีประสิทธิภาพ โดยพิจารณาจากประวัติการศึกษาและประสบการณ์ทำงาน นอกจากนี้ คุณวรรณา เมลืองนนท์ ผ่านการอบรมหลักสูตรด้านการตรวจสอบภายในจากสภาวิชาชีพบัญชี อีกทั้งยังไม่มีความเกี่ยวข้องใดๆ กับบริษัทฯ จึงสามารถตรวจสอบได้อย่างอิสระและเป็นกลาง

9.1.5 การแต่งตั้ง ถอดถอน และโยกย้ายผู้ดำรงตำแหน่งหัวหน้างานตรวจสอบภายใน

สำหรับการพิจารณาอนุมัติ แต่งตั้ง ถอดถอน โยกย้าย ผู้ตรวจสอบภายในของบริษัทฯ จะต้องผ่านการอนุมัติจากคณะกรรมการตรวจสอบ

ทั้งนี้ ตามกฎบัตรของคณะกรรมการตรวจสอบ คณะกรรมการตรวจสอบมีอำนาจ หน้าที่ และความรับผิดชอบ ในการสอบทานและให้ความเห็นต่อบริษัทฯ เกี่ยวกับระบบควบคุมภายในและระบบการตรวจสอบภายในที่มีความเหมาะสมและมีประสิทธิผล และพิจารณาความเป็นอิสระของหน่วยงานตรวจสอบภายใน ตลอดจนให้ความเห็นชอบในการพิจารณาอนุมัติ แต่งตั้ง ถอดถอน โยกย้าย หัวหน้าหน่วยงานตรวจสอบภายใน หรือหน่วยงานอื่นใดที่รับผิดชอบเกี่ยวกับการตรวจสอบภายใน

9.2 รายการระหว่างกัน

9.2.1 สรุปรายละเอียดความสัมพันธ์ของบุคคลและนิติบุคคลที่อาจมีความขัดแย้งกับบริษัท

บริษัทฯ มีรายการระหว่างกันที่สำคัญกับบุคคลและนิติบุคคลที่อาจมีความขัดแย้งกับบริษัทฯ ณ วันที่ 31 ธันวาคม 2565 และวันที่ 31 ธันวาคม 2566 ดังนี้

บุคคลที่อาจมีความขัดแย้ง	ความสัมพันธ์
1. นายภานุวัฒน์ ขันธโมลีกุล	ดำรงตำแหน่งกรรมการผู้มีอำนาจลงนาม และ ประธานเจ้าหน้าที่บริหารของบริษัท และ ผู้ถือหุ้นใหญ่ของบริษัท โดยถือหุ้นของบริษัทจำนวนร้อยละ 41.07 จากหุ้นที่มีสิทธิออกเสียงทั้งหมดของบริษัท ณ วันที่ 31 ธันวาคม 2566 และยังถือหุ้นผ่านทาง PSN Capital Limited อีกจำนวนร้อยละ 3.57 จากหุ้นที่มีสิทธิออกเสียงทั้งหมดของบริษัท
2. นางสาวศุภรณ์ มโนมัยพันธุ์	ดำรงตำแหน่งกรรมการผู้มีอำนาจลงนาม และคู่สมรสของนายภานุวัฒน์ ขันธโมลีกุล
3. นางสาวปัณฑารีย์ มโนมัยพันธุ์	ดำรงตำแหน่งกรรมการผู้มีอำนาจลงนาม และ ผู้อำนวยการสายงานบริหารทั่วไป และเป็นน้องสาวของนางสาวศุภรณ์ มโนมัยพันธุ์
4. นายภาณุพงศ์ ขันธโมลีกุล	ดำรงตำแหน่งกรรมการผู้มีอำนาจลงนาม และ รองประธานเจ้าหน้าที่บริหาร และ ผู้อำนวยการสายการตลาดและปฏิบัติการ และเป็นบุตรที่บรรลุนิติภาวะแล้วของนายภานุวัฒน์ ขันธโมลีกุล และนางสาวศุภรณ์ มโนมัยพันธุ์
5. PSN Capital Limited	เป็นนิติบุคคลที่ถือหุ้นในบริษัทจำนวนร้อยละ 3.57 จากหุ้นที่มีสิทธิออกเสียงทั้งหมดของบริษัท ซึ่ง PSN Capital Limited มีผู้ถือหุ้น 2 คน ได้แก่ 1) นายภานุวัฒน์ ขันธโมลีกุล ถือหุ้นจำนวนร้อยละ 98.00 จากหุ้นที่มีสิทธิออกเสียงทั้งหมดของบริษัท 2) นายภาณุพงศ์ ขันธโมลีกุล ถือหุ้นจำนวนร้อยละ 2.00 จากหุ้นที่มีสิทธิออกเสียงทั้งหมดของบริษัท โดยทั้ง 2 รายดังกล่าว ยังเป็นกรรมการร่วมกับบริษัทด้วย
6. บริษัท สโมสรวอลเลย์บอล สุพรีม จำกัด	ประกอบธุรกิจเป็นสโมสรกีฬาวอลเลย์บอล ซึ่งมีกรรมการร่วมกับบริษัทจำนวน 1 คน คือ นายภานุวัฒน์ ขันธโมลีกุล นอกจากนี้ นายภานุวัฒน์ ขันธโมลีกุล ยังเป็นผู้ถือหุ้นใหญ่จำนวนร้อยละ 49.00 จากหุ้นที่มีสิทธิออกเสียงทั้งหมดในสโมสรวอลเลย์บอล สุพรีม จำกัด ณ วันที่ 31 ธันวาคม 2566
7. บริษัท ซีนิธ อินเตอร์เนชั่นแนล จำกัด	ประกอบธุรกิจให้เช่าอสังหาริมทรัพย์ ซึ่งมีกรรมการร่วมกับบริษัทจำนวน 2 คน คือ นางสาวศุภรณ์ มโนมัยพันธุ์ และ นายภาณุพงศ์ ขันธโมลีกุล โดยที่ บริษัท ซีนิธ อินเตอร์เนชั่นแนล จำกัด มีผู้ถือหุ้น 4 คน ได้แก่ 1) นางสาวศุภรณ์ มโนมัยพันธุ์ 2) นายภาณุพงศ์ ขันธโมลีกุล 3) นายศุภวิชญ์ ขันธโมลีกุล 4) นายนิธิศ ขันธโมลีกุล โดยทั้ง 4 คน ถือหุ้นคนละจำนวนร้อยละ 25.00 จากหุ้นที่มีสิทธิออกเสียงทั้งหมดใน บริษัท ซีนิธ อินเตอร์เนชั่นแนล จำกัด โดย บริษัท ซีนิธ อินเตอร์เนชั่นแนล จำกัด เป็นผู้ถือหุ้นของบริษัท จำนวนร้อยละ 33.92 จากหุ้นที่มีสิทธิออกเสียงทั้งหมดของบริษัท ทั้งนี้นายศุภวิชญ์ ขันธโมลีกุลและนายนิธิศ ขันธโมลีกุล มีความสัมพันธ์เป็นบุตรที่บรรลุนิติภาวะแล้วของนายภานุวัฒน์ ขันธโมลีกุลและนางสาวศุภรณ์ มโนมัยพันธุ์
8. บริษัท ซี เค ที ดิสทิบิวชั่น (ไทยแลนด์) จำกัด	ประกอบธุรกิจผู้ผลิตและจัดจำหน่ายเครื่องสำรองไฟฟ้า ซึ่งมีกรรมการและผู้ถือหุ้นใหญ่ร้อยละ 99.99 คือนายชัชวาลย์ ขันธโมลีกุล ที่มีความสัมพันธ์เป็นพี่ชายของนายภานุวัฒน์ ขันธโมลีกุล โดยที่นายชัชวาลย์ ขันธโมลีกุล ถือหุ้นของบริษัทจำนวนร้อยละ 1.79 จากหุ้นที่มีสิทธิออกเสียงทั้งหมดของบริษัท
9. บริษัท ซิมโฟนี่ คอมมูนิเคชั่น จำกัด (มหาชน)	ประกอบธุรกิจเป็นผู้ให้บริการโครงข่ายสื่อสารโทรคมนาคม ซึ่งมีกรรมการร่วมกับบริษัทฯ จำนวน 1 คน คือ นายวุฒิพงษ์ โมพีชาติ

9.2.2 สรุปรายละเอียดรายการระหว่างกันของบุคคลและนิติบุคคลที่อาจมีความขัดแย้งกับบริษัทฯ

1. รายการเช่าอสังหาริมทรัพย์

บุคคลที่มีความขัดแย้ง	ลักษณะรายการ	มูลค่า		ลักษณะรายการ ความจำเป็นและความสมเหตุสมผล
		ปี 2565	ปี 2566	
1. นางสาวศุภรณ์ มโนมัยพันธุ์ โดยให้สิทธิเก็บกินแก่ บริษัท ซีนิธ อินเตอร์เนชั่นแนล จำกัด	<u>เช่าที่ดินที่ตั้งสำนักงานใหญ่</u> สินทรัพย์สิทธิการใช้ (สินทรัพย์) หนี้สินตามสัญญาเช่า (หนี้สิน) ค่าตัดจำหน่าย ดอกเบี้ยจ่าย	 19,805,604.14 21,111,006.80 4,676,555.30 1,058,593.37	 17,604,981.46 19,033,880.25 2,200,622.68 598,873.45	บริษัทฯ ได้เช่าที่ดิน ตั้งอยู่เลขที่ 2/1 ประดิษฐ์มนูธรรม ถนนประดิษฐ์มนูธรรม แขวงท่าแร้ง เขตบางเขน กรุงเทพมหานคร จากเจ้าของกรรมสิทธิ์คือ นางสาวศุภรณ์ มโนมัยพันธุ์ (สิทธิเก็บกินเป็นของบริษัท ซีนิธ อินเตอร์เนชั่นแนล จำกัด) โดยที่ดินมีเนื้อที่ทั้งหมด 531 ตารางวา เป็นการเช่าเพื่อใช้ประโยชน์ในการเป็นสำนักงานใหญ่ของบริษัทฯ เนื่องจากที่ดินดังกล่าวตั้งอยู่ในทำเลย่านพาณิชยกรรม มีการคมนาคมที่สะดวกง่ายต่อการติดต่อและประสานงานต่างๆ ปัจจุบันบริษัทฯ เช่าที่ดินดังกล่าวในราคา เดือนละ 223,000 บาท ซึ่งเป็นราคายุติธรรมเปรียบเทียบกับราคาประเมินจากบริษัท แอดวานซ์ แอพไพรซัล จำกัด ทั้งนี้สัญญาเช่าดังกล่าวมีอายุ 15 ปี เริ่มตั้งแต่ 1 มกราคม 2554 และจะสิ้นสุดลงในวันที่ 31 ธันวาคม 2568 โดยสัญญาเช่าดังกล่าวระบุเงื่อนไขซึ่งจะทำให้ภายหลังสิ้นสุดสัญญาเช่าแล้วนั้น กรรมสิทธิ์ของสิ่งปลูกสร้างที่ผู้เช่า (บริษัทฯ) เป็นผู้ก่อสร้าง จะตกเป็นของผู้ให้เช่า (บุคคลที่มีความขัดแย้ง) โดยเมื่ออาคาร สิ่งปลูกสร้าง และสังหาริมทรัพย์ต่างๆ ตกเป็นกรรมสิทธิ์ของผู้ให้เช่าแล้ว ผู้ให้เช่ายินยอมและให้คำมั่นว่า จะยอมให้ผู้เช่าได้เช่าที่ดินพร้อมอาคาร สิ่งปลูกสร้างเพื่อประกอบกิจการต่อไปได้ อย่างน้อย 2 คราว คราวละ 3 ปี นับแต่วันหมดอายุสัญญาเช่าที่ดิน (ต่ออายุสัญญาอย่างน้อยได้ถึง 31 ธันวาคม 2574) ทั้งนี้ อัตราเช่าต่อเดือนให้เป็นไปตามราคาค่าเช่าที่ดินและสิ่งปลูกสร้าง ของบริษัทประเมินมูลค่าอิสระที่ได้รับความเห็นชอบจาก สำนักงาน ก.ล.ต. ในแต่ละครั้งของการต่ออายุสัญญาเช่า

บุคคลที่มีความขัดแย้ง	ลักษณะรายการ	มูลค่า		ลักษณะรายการ ความจำเป็นและความสมเหตุสมผล
		ปี 2565	ปี 2566	
				<u>ความเห็นของคณะกรรมการตรวจสอบ</u> เนื่องจากรายการเช่าที่ดินที่ตั้งสำนักงานใหญ่ดังกล่าวเป็นรายการที่มีความจำเป็นในการประกอบธุรกิจ โดยมีอัตราค่าเช่าเป็นไปตามอัตราค่าเช่ายุติธรรมที่ได้ประเมินโดยผู้ประเมินอิสระ ในรายชื่อของสำนักงาน ก.ล.ต. จึงมีความเห็นว่ารายการดังกล่าวเป็นรายการที่มีความสมเหตุสมผล เป็นไปตามราคาตลาด มีความจำเป็นในการดำเนินธุรกิจของบริษัทฯ
2. บริษัท ซีนิธ อินเตอร์เนชั่นแนล จำกัด (ผู้ได้รับสิทธิเก็บกินจากผู้ถือกรรมสิทธิ์ในที่ดิน ได้แก่ นางสาวศุภรณ์ มโนมัยพันธุ์ และ นายภานุวัฒน์ ขันธโมลีกุล)	<u>เช่าที่ดินและสิ่งปลูกสร้าง เพื่อเป็นโกดัง</u> สินทรัพย์สิทธิการใช้ (สินทรัพย์) หนี้สินตามสัญญาเช่า (หนี้สิน) ค่าตัดจำหน่าย ดอกเบี้ยจ่าย	 14,414,090.47 14,456,139.16 2,931,240.83 71,211.12	 9,179,671.44 9,424,419.20 4,064,172.32 324,126.75	บริษัทฯ ได้เช่าที่ดินพร้อมอาคาร ตั้งอยู่เลขที่ 22 (3/66 เลขที่เดิม) ซอยสกุลชา ถนนประดิษฐ์มนูธรรม แขวงลาดพร้าว เขตลาดพร้าว กรุงเทพมหานคร กรรมสิทธิ์เป็นของนายภานุวัฒน์ ขันธโมลีกุล และนางสาวศุภรณ์ มโนมัยพันธุ์ (โดยให้สิทธิเก็บกินแก่บริษัท ซีนิธ อินเตอร์เนชั่นแนล จำกัด) จำนวน 4 แปลง เนื้อที่รวมทั้งหมด 402 ตารางวา โดยเป็นการเช่าเพื่อใช้ประโยชน์ในการเป็นสถานที่จัดเตรียมสินค้าและโกดัง สำหรับประกอบธุรกิจของบริษัท เนื่องจากที่ดินดังกล่าวตั้งอยู่ในทำเลย่านพาณิชยกรรม มีการคมนาคมที่สะดวกง่ายต่อการติดต่อและประสานงานต่างๆ ปัจจุบันบริษัทฯ เช่าที่ดินดังกล่าวในราคา เดือนละ 348,800 บาท ซึ่งเป็นราคายุติธรรมเปรียบเทียบกับราคาประเมินจากบริษัท แอดวานซ์ แอพไพรซัล จำกัด ทั้งนี้สัญญาเช่า ณ ปัจจุบัน เริ่มตั้งแต่ 1 พฤษภาคม 2566 และจะสิ้นสุดลงในวันที่ 30 เมษายน 2569 <u>ความเห็นของคณะกรรมการตรวจสอบ</u> เนื่องจากรายการเช่าที่ดินและสิ่งก่อสร้างเพื่อใช้ประโยชน์ในการเป็นสถานที่จัดเตรียมสินค้าและโกดัง สำหรับประกอบธุรกิจของบริษัท ซึ่งความจำเป็นในการประกอบธุรกิจโดยมีอัตราค่าเช่าเป็นไปตามอัตราค่าเช่ายุติธรรมที่ได้ประเมินโดยผู้ประเมินอิสระ ใน

บุคคลที่มีความขัดแย้ง	ลักษณะรายการ	มูลค่า		ลักษณะรายการ ความจำเป็นและความสมเหตุสมผล
		ปี 2565	ปี 2566	
				รายชื่อของสำนักงาน ก.ล.ต. ประกอบกับไม่มีเงื่อนไขที่ทำให้บริษัทฯ เสียเปรียบ จึงมีความเห็นว่ารายการดังกล่าวเป็นรายการที่มีความสมเหตุสมผล เป็นไปตามราคาตลาด มีความจำเป็นในการดำเนินธุรกิจของบริษัทฯ

2. รายการสนับสนุนค่าใช้จ่ายให้กับสโมสรกีฬา

บุคคลที่มีความขัดแย้ง	ลักษณะรายการ	มูลค่า		ลักษณะรายการ ความจำเป็นและความสมเหตุสมผล
		ปี 2565	ปี 2566	
1. บริษัท สโมสรวอลเลย์บอล สุพรีม จำกัด หรือ (“สโมสรสุพรีม”)	ค่าใช้จ่ายสนับสนุนสโมสรกีฬาวอลเลย์บอล	4,672,897.20	4,672,897.20	บริษัทฯ ได้จัดทำบันทึกข้อตกลงร่วมกับ บริษัท สโมสรวอลเลย์บอล สุพรีม จำกัด เพื่อการสนับสนุนการแข่งขันวอลเลย์บอล โดยมีวัตถุประสงค์เพื่อเป็นกิจกรรมของบริษัทในการตอบแทนสังคม เป็นการผลักดัน สร้างโอกาสให้กับเยาวชนและนักกีฬา ที่มีความรู้ความสามารถเกี่ยวกับกีฬาวอลเล่ย์บอล แต่ขาดโอกาสในการพัฒนาศักยภาพ ทั้งนี้ทางบริษัทฯ ได้ให้งบประมาณสนับสนุนสโมสรเพื่อเป็นประโยชน์ในการจัดหา อาหาร ที่พัก ค่าเดินทาง และอุปกรณ์ที่ทันสมัยในการฝึกซ้อม รวมถึง โค้ช ผู้ฝึกสอน นักวิทยาศาสตร์การกีฬา แพทย์ และทีมงาน ที่มีความรู้ความสามารถ และมีชื่อเสียง ทำให้เยาวชนและนักกีฬา มีโอกาสในการพัฒนาตนเอง เพื่อสร้างชื่อเสียงให้แก่ตนเอง สังคม สโมสร รวมถึงประเทศชาติ ทั้งนี้ความสำเร็จของสโมสรนำพามาซึ่งชื่อเสียงของผู้ให้การสนับสนุนทุกราย <u>เงื่อนไขการสนับสนุน</u> ▪ สโมสรสุพรีมต้องจัดแสดงชื่อของบริษัทฯ ในชื่ออย่างเป็นทางการของสโมสร ▪ จัดแสดงตราสัญลักษณ์การค้า (โลโก้) ของบริษัทฯ บนด้านหน้าเสื้อแข่งขันของสโมสรสุพรีม ในรายการสโมสรหญิงชิงชนะเลิศแห่งเอเชีย และรายการวอลเลย์บอลไทยแลนด์ลีก ▪ จัดแสดงตราสัญลักษณ์การค้า (โลโก้) ของบริษัทฯ บนด้านหน้าเสื้อฝึกซ้อมของสโมสรสุพรีม ในรายการสโมสรหญิงชิงชนะเลิศแห่งเอเชีย และรายการวอลเลย์บอลไทยแลนด์ลีก

บุคคลที่มีความขัดแย้ง	ลักษณะรายการ	มูลค่า		ลักษณะรายการ ความจำเป็นและความสมเหตุสมผล
		ปี 2565	ปี 2566	
				▪ จัดแสดงตราสัญลักษณ์การค้า (โลโก้) ของบริษัทฯ บนรูปถ่ายอย่างเป็นทางการของสโมสรสุพรีม ▪ จัดแสดงตราสัญลักษณ์การค้า (โลโก้) ของบริษัทฯ ในคลิป VDO อย่างเป็นทางการของสโมสรสุพรีม ▪ จัดแสดงตราสัญลักษณ์การค้า (โลโก้) ของบริษัทบนป้ายรอบสนามแข่งขัน ▪ สโมสรต้องจัดเตรียมนักกีฬาของสโมสรทั้งทีม เพื่อเข้าร่วมกิจกรรม CSR หรือ ESG ของบริษัทฯ จำนวน 3 ครั้ง ▪ ประชาสัมพันธ์โปรโมทกิจกรรม CSR หรือ ESG ของบริษัทฯ ผ่านทาง Facebook แฟนเพจของสโมสรสุพรีม ▪ ประชาสัมพันธ์โปรโมทกิจกรรม CSR และ ESG ของบริษัทฯ ผ่านทาง Social Media ส่วนตัวของนักกีฬา <u>ที่มาที่ไปของการเลือกสนับสนุนกีฬาวอลเลย์บอล</u> เนื่องจากกระทรวงศึกษาซึ่งเป็นลูกค้าหลักของบริษัทฯ ขอให้บริษัทสนับสนุนกิจกรรมเพื่อตอบแทนสังคม สร้างโอกาสให้กับเยาวชนและนักกีฬาที่มีความรู้ความสามารถแต่ขาดโอกาสในการพัฒนาศักยภาพ โดย ณ ขณะนั้นกระทรวงศึกษาได้ขอให้บริษัทฯ สนับสนุนกีฬาประเภทวอลเลย์บอล จึงเป็นสาเหตุให้บริษัทเริ่มผลักดันกีฬาประเภทวอลเลย์บอล อย่างต่อเนื่องมาจนถึงปัจจุบัน <u>ระยะเวลาข้อตกลง</u> โดยเริ่มตั้งแต่วันที่ 1 มกราคม 2564 เป็นต้นไป อย่างไรก็ตามบริษัทฯ เริ่มมีการสนับสนุนค่าใช้จ่ายมาตั้งแต่จัดตั้งสโมสรสุพรีม เมื่อปี 2554

บุคคลที่มีความขัดแย้ง	ลักษณะรายการ	มูลค่า		ลักษณะรายการ ความจำเป็นและความสมเหตุสมผล
		ปี 2565	ปี 2566	
	รายได้ค่าดำเนินการ	150,000.00	-	การสนับสนุนค่าใช้จ่ายปีละ 5.00 ล้านบาท (รวมภาษีมูลค่าเพิ่มแล้ว) <u>ความเห็นของคณะกรรมการตรวจสอบ</u> เนื่องจากรายการดังกล่าวเป็นไปเพื่อวัตถุประสงค์หลักในการตอบแทนสังคมที่จะช่วยผลักดันและสร้างโอกาสให้กับเยาวชนที่เป็นนักกีฬาแต่ยังขาดโอกาส อย่างไรก็ดี ทางสโมสรได้ให้สิทธิประโยชน์ตอบแทนแก่บริษัทฯ ในการนำภาพหรือโลโก้สโมสรไปประชาสัมพันธ์ในฐานะของผู้ให้การสนับสนุน โดยบริษัทฯ ได้มีการเปรียบเทียบรายการที่บุคคลภายนอกสนับสนุนสโมสรสุรีม รวมถึงเปรียบเทียบรายการที่สโมสรวอลเลย์บอลอื่นได้รับการสนับสนุน ทั้งด้านราคาและสิทธิประโยชน์แล้ว จึงพิจารณาว่าเป็นรายการที่บริษัทฯ ไม่เสียผลประโยชน์แต่อย่างใด บริษัทฯ มีรายได้ค่าดำเนินการจากการให้บริการจัดทำรายงานและข้อมูลการดำเนินงานของบริษัท สโมสรวอลเลย์บอล สุพรีม จำกัด ในช่วง 6 เดือนแรกของ ปี 2565 จำนวนเดือนละ 25,000 บาท โดยรายการดังกล่าวเกิดขึ้นชั่วคราวตามการให้บริการจริง <u>ความเห็นของคณะกรรมการตรวจสอบ</u> รายการดังกล่าว เป็นรายการชั่วคราวที่เกิดขึ้นในช่วง 6 เดือนแรกของ ปี 2565 เป็นรายการที่มีความสมเหตุสมผล สอดคล้องกับปริมาณงานที่ให้บริการจริง

3. รายการซื้อขายสินค้า

บุคคลที่มีความขัดแย้ง	ลักษณะรายการ	มูลค่า		ลักษณะรายการ ความจำเป็นและความสมเหตุสมผล
		ปี 2565	ปี 2566	
1. บริษัท ซี เค ที ดิสทิบิวชั่น (ไทยแลนด์) จำกัด หรือ (“ซี เค ที”)	ซื้อสินค้า ซื้อสินทรัพย์ถาวร ค่าบริการ	4,418,210.00 20,550.00 77,940.00	2,356,000.00 - 17.010.75	บริษัทฯ ได้สั่งซื้อสินค้า กับบริษัท ซี เค ที ดิสทิบิวชั่น (ไทยแลนด์) จำกัด ซึ่งเป็นโรงงานผลิตและจำหน่าย อุปกรณ์เครื่องสำรองไฟฟ้า UPS เป็นสินค้าที่ได้รับการผลิตตามมาตรฐานสากล ที่เป็นที่ยอมรับตามคุณสมบัติที่ภาครัฐกำหนด โดยบริษัทฯ เริ่มมีการซื้อสินค้าจาก ซี เค ที มาอย่างต่อเนื่องยาวนานกว่า 19 ปี เนื่องจาก ซี เค ที มีโรงงานและกำลังการผลิตที่มีศักยภาพในการส่งมอบและในการดูแลบริการหลังการขายได้เป็นอย่างดี เช่น การมาบริการซ่อม onsite ที่บริษัทฯ อย่างรวดเร็ว, การเปลี่ยนสินค้าระหว่างการตรวจรับอย่างเพียงพอ รายการสั่งซื้อสินค้าและค่าบริการซ่อมแซมอุปกรณ์ดังกล่าวเป็นรายการที่เกิดขึ้นจากการประกอบธุรกิจของบริษัทฯ โดยเป็นการทำรายการที่มีราคาและเงื่อนไขการค้าเทียบเท่ากับที่ทำกับบุคคลภายนอก ทั้งนี้บริษัทฯ จะมีขั้นตอนในการคัดเลือกสินค้าก่อนการจัดซื้อ โดยการตรวจสอบและเปรียบเทียบทั้งคุณสมบัติเฉพาะ ราคา ระยะเวลาจัดส่ง รวมถึงการทดสอบสินค้า ก่อนการนำเสนอสินค้าแก่ลูกค้า และเมื่อบริษัทฯ ได้เซ็นสัญญาหรือข้อตกลงรับงานกับลูกค้า บริษัทฯ จึงจะดำเนินการตามกระบวนการของฝ่ายจัดซื้อต่อไป <u>ความเห็นของคณะกรรมการตรวจสอบ</u> เนื่องจากรายการดังกล่าวที่เกิดขึ้น เป็นการประกอบธุรกิจตามปกติของบริษัทฯ โดยมีการคิดราคาสินค้าและบริการที่ราคาตลาด ณ ขณะนั้น จึงเป็นรายการที่เกิดขึ้นตามความจำเป็น มีความสมเหตุสมผล และมีราคาและเงื่อนไขการค้าที่เทียบเคียงกันได้กับการทำรายการกับบุคคลภายนอก

บุคคลที่มีความขัดแย้ง	ลักษณะรายการ	มูลค่า		ลักษณะรายการ ความจำเป็นและความสมเหตุสมผล
		ปี 2565	ปี 2566	
2. บริษัท ซิมโฟนี่ คอมมูนิเคชั่น จำกัด (มหาชน)	ค่าบริการ	-	38,000.00	บริษัทฯ ได้เข้าทำสัญญารับบริการสัญญาณอินเตอร์เน็ต MPLS 150/150 Mbps เพื่อใช้ในสำนักงานของบริษัทฯ โดยสัญญาบริการครอบคลุมระยะเวลา 24 เดือน ในอัตราค่าบริการเดือนละ 9,500 บาท ซึ่งรายการสั่งซื้อบริการอินเตอร์เน็ตดังกล่าวเป็นรายการที่เกิดขึ้นจากการประกอบธุรกิจของบริษัทฯ โดยเป็นการทำรายการที่มีราคาและเงื่อนไขการค้าเทียบเท่ากับที่ทำกับบุคคลภายนอก ทั้งนี้ บริษัทฯ จะมีขั้นตอนในการคัดเลือกผู้ให้บริการ โดยการตรวจสอบและเปรียบเทียบทั้งคุณสมบัติเฉพาะ ราคา รวมถึงการทดสอบประสิทธิภาพของสัญญาณ แล้วจึงดำเนินการตามกระบวนการของฝ่ายจัดซื้อต่อไป <u>ความเห็นของคณะกรรมการตรวจสอบ</u> เนื่องจากรายการดังกล่าวที่เกิดขึ้น เป็นการประกอบธุรกิจตามปกติของบริษัทฯ จึงเป็นรายการที่เกิดขึ้นตามความจำเป็น มีความสมเหตุสมผล และมีราคาและเงื่อนไขการค้าที่เทียบเคียงกันได้กับการทำรายการกับบุคคลภายนอกทั่วไป
3. นายภานุวัฒน์ ขันธโมลีกุล	ขายสินค้า	2,336.45	-	บริษัทฯ ได้ขายสินค้า Tablet และอุปกรณ์แบตเตอรี่ให้กับผู้บริหารของบริษัท โดยเป็นรายการขายสินค้าที่เกิดขึ้นในอดีตที่เกิดขึ้นในปี 2565 และจะไม่มีรายการลักษณะดังกล่าวอีกในอนาคต <u>ความเห็นของคณะกรรมการตรวจสอบ</u> รายการดังกล่าวเป็นรายการที่เกิดขึ้นในอดีต และจะไม่มีรายการลักษณะดังกล่าวอีกในอนาคต
4. นางสาวปัณฑารีย์ มโนมัยพันธุ์	ขายสินค้า	120,929.73	-	บริษัทฯ ได้ขายสินค้าให้กับผู้บริหารของบริษัท ได้แก่ iPad +Apple Pencil, TV 43" Samsung, Notebook Lenovo, Samsung Galaxy Tab & Headphone, ตู้ Rack และอุปกรณ์เบ็ดเตล็ดอื่นๆ โดยเป็นการขายในราคาที่เป็นเงื่อนไขการค้าทั่วไป ในส่วนของโปรโมชั่น (Warehouse Sales) สำหรับสินค้าที่หมดภาระผูกพันกับลูกค้าที่เสนอขายเป็นการทั่วไปให้กับพนักงาน ทั้งนี้รายการดังกล่าวเป็นรายการที่เกิดขึ้นในอดีต และจะไม่มีรายการลักษณะดังกล่าวอีกในอนาคต

บุคคลที่มีความขัดแย้ง	ลักษณะรายการ	มูลค่า		ลักษณะรายการ ความจำเป็นและความสมเหตุสมผล
		ปี 2565	ปี 2566	
				<u>ความเห็นของคณะกรรมการตรวจสอบ</u> รายการดังกล่าวเป็นรายการที่เกิดขึ้นในอดีต และจะไม่มีรายการลักษณะดังกล่าวอีกในอนาคต

4. รายการค้ำประกันระหว่างบริษัทกับบุคคลที่อาจมีความเกี่ยวข้อง

รายการที่บุคคลที่อาจมีความขัดแย้งของบริษัท โดยนายภานุวัฒน์ ขันธโมลีกุล ใช้หลักทรัพย์ส่วนตัวค้ำประกันวงเงินกู้ให้แก่บริษัท ซึ่งไม่คิดค่าตอบแทนใด ณ วันที่ 31 ธันวาคม 2566 ดังนี้

ธนาคาร	ประเภท	วงเงิน	รายละเอียดหลักทรัพย์ค้ำประกัน	กรรมสิทธิ์
สถาบันทางการเงินแห่งที่ 1	สัญญาสินเชื่อ	800.00 ล้านบาท คงเหลือ 648.21 ล้านบาท	หุ้นกู้ บริษัท ซีพีเอฟ (ประเทศไทย) จำกัด (มหาชน)	นายภานุวัฒน์ ขันธโมลีกุล
			ที่ดินอำเภอบางบัวทอง ตำบลบางบัวทอง (คลองพระราชาพิมล)	นายภานุวัฒน์ ขันธโมลีกุล
			พันธบัตรออมทรัพย์ของกระทรวงการคลัง ในปีงบประมาณ พ.ศ. 2561 ครั้งที่ 2 อายุ 10 ปี	นายภานุวัฒน์ ขันธโมลีกุล
สถาบันทางการเงินแห่งที่ 2	สัญญาสินเชื่อ	305.00 ล้านบาท คงเหลือ 297.56 ล้านบาท	บัญชีเงินฝากประจำ ธนาคารกรุงไทย สาขาถนนนวมินทร์ 161 (สหฟาร์ม) ชื่อบัญชี คุณภานุวัฒน์ ขันธโมลีกุล	นายภานุวัฒน์ ขันธโมลีกุล

<u>ความเห็นของคณะกรรมการตรวจสอบ</u>

รายการที่เกิดขึ้นดังกล่าวเกิดขึ้นตามความจำเป็น และก่อให้เกิดประโยชน์กับบริษัทฯ โดยกรรมการและผู้ถือหุ้นได้นำทรัพย์สินเข้าค้ำประกันวงเงินสินเชื่อให้แก่บริษัท โดยไม่มีการคิดค่าตอบแทนแต่อย่างใด ทั้งนี้ ภายหลังจากบริษัทฯ เข้าเป็นบริษัทจดทะเบียนในตลาดหลักทรัพย์แล้ว บริษัทฯ จะเจรจากับสถาบันการเงินเพื่อดำเนินการปลดภาระค้ำประกันของกรรมการและผู้ถือหุ้นดังกล่าว อย่างไรก็ดีการอนุมัติหรือไม่นั้น ขึ้นอยู่กับการพิจารณาของสถาบันการเงิน

9.2.4 ความจำเป็นและความสมเหตุสมผลของรายการระหว่างกัน

คณะกรรมการตรวจสอบพิจารณารายการระหว่างกันและมีความเห็นว่าเป็นรายการที่มีความสมเหตุสมผล ด้วยราคาและเงื่อนไขที่เป็นธรรม สามารถเปรียบเทียบได้กับการทำรายการกับบุคคลภายนอก

9.2.5 มาตรการการทำรายการระหว่างกัน

หากบริษัทฯ จะดำเนินการใดที่เข้าข่ายเป็นรายการระหว่างกันกับบุคคลที่อาจมีความขัดแย้งทางผลประโยชน์หรือมีส่วนได้เสีย บริษัทฯ จะดำเนินการให้คณะกรรมการตรวจสอบให้ความเห็นต่อรายการระหว่างกันถึงความจำเป็น ความสมเหตุสมผล ความยุติธรรมทั้งด้านราคาและเงื่อนไขการค้าทุกรายการ โดยอาจจะอ้างอิงความเห็นจากผู้เชี่ยวชาญอิสระหรือผู้สอบบัญชีของบริษัทฯ เพื่อประกอบการตัดสินใจให้ความเห็นได้อย่างเหมาะสมต่อไป อย่างไรก็ตาม รายการระหว่างกันของบริษัทฯ จะต้องสอดคล้องและไม่ขัดต่อกฎเกณฑ์ของหน่วยงานที่เกี่ยวข้อง อาทิ สำนักงานคณะกรรมการกำกับหลักทรัพย์และตลาดหลักทรัพย์ หรือ ตลาดหลักทรัพย์แห่งประเทศไทยแต่อย่างใด

นอกจากนี้ บริษัทฯ ได้จัดทำนโยบายหลักเกณฑ์และการจัดทำรายงานผู้มีส่วนได้เสีย ซึ่งจะทำให้กรรมการ ผู้บริหาร หรือบุคคลที่มีความเกี่ยวข้อง ต้องนำส่งข้อมูลผู้มีส่วนเกี่ยวข้องของตนเองให้กับเลขานุการบริษัทภายใน 7 วันทำการนับจากวันที่ได้รับแต่งตั้งและรวมถึงรายงานการเปลี่ยนแปลงข้อมูลการมีส่วนได้เสียภายใน 3 วันทำการนับแต่วันที่มีการเปลี่ยนแปลงข้อมูลทุกครั้ง โดยกรรมการและผู้บริหารจะต้องทบทวนแบบรายงานดังกล่าวปีละ 1 ครั้ง

9.2.6 แนวโน้มการทำรายการระหว่างกันในอนาคต

บริษัทฯ คาดว่าในอนาคตยังคงมีการทำรายการระหว่างกันกับบุคคลและนิติบุคคลที่อาจมีความขัดแย้งกับบริษัทฯ ตามความจำเป็น และสมเหตุสมผล โดยจะมุ่งเน้นการทำรายการระหว่างกันที่จะส่งเสริมธุรกิจปกติของบริษัทฯ เป็นสำคัญ ทั้งนี้รายการที่บริษัทฯ พิจารณาว่าอาจจะเกิดขึ้นอีกในอนาคต ได้แก่

1. รายการเช่าที่ดินที่ตั้งสำนักงานใหญ่และรายการเช่าที่ดินและสิ่งปลูกสร้างเพื่อเป็นโกดัง

แนวโน้มรายการเช่าที่ดินที่ตั้งสำนักงานใหญ่และรายการเช่าที่ดินและสิ่งปลูกสร้างเพื่อเป็นโกดังที่อาจเกิดขึ้นในอนาคตจะเป็นรายการตามธุรกิจปกติของบริษัท โดยหากรายการลักษณะดังกล่าวเกิดขึ้นอีกในอนาคต บริษัทฯ จะต้องดำเนินการเช่าที่สามารถเปรียบเทียบได้กับการเช่าจากบุคคลภายนอก ซึ่งบริษัทฯ จะอ้างอิงราคาค่าเช่าจากผู้ประเมินอิสระที่ได้รับความเห็นชอบจากสำนักงานคณะกรรมการกำกับหลักทรัพย์และตลาดหลักทรัพย์

2. ค่าใช้จ่ายสนับสนุนสโมสรกีฬาวอลเลย์บอล

แนวโน้มรายการค่าใช้จ่ายสนับสนุนสโมสรกีฬาวอลเลย์บอล ที่อาจเกิดขึ้นในอนาคตเป็นรายการที่เกิดขึ้นเพื่อเป็นกิจกรรมตอบแทนสังคม ในราคาที่เหมาะสม เป็นธรรม และไม่ก่อให้เกิดการถ่ายเทผลประโยชน์แต่อย่างใด

3. รายการซื้อสินค้า

แนวโน้มรายการซื้อสินค้าและจ้างบริการระหว่างบริษัทฯ ที่อาจเกิดขึ้นในอนาคตจะเป็นรายการที่ส่งเสริมธุรกิจปกติของบริษัท ทั้งนี้บริษัทฯ จะปฏิบัติตามกฎเกณฑ์ที่กำหนดโดยหน่วยงานที่เกี่ยวข้อง โดยราคาการซื้อสินค้าและจ้างบริการจะต้องมีความสมเหตุสมผล มีความยุติธรรมทั้งด้านราคาและเงื่อนไขการค้า

ทั้งนี้ ในอนาคตหากเกิดรายการระหว่างกันกับบุคคลหรือนิติบุคคลที่อาจมีความขัดแย้ง บริษัทฯ จะดำเนินการให้คณะกรรมการตรวจสอบเป็นผู้ตรวจสอบ ให้ความเห็นเกี่ยวกับความสมเหตุสมผลในการเข้าทำรายการ และพิจารณาเปิดเผยข้อมูลอย่างถูกต้องและครบถ้วนตามกฎหมายว่าด้วยหลักทรัพย์และตลาดหลักทรัพย์ ข้อบังคับ ประกาศ และคำสั่งของคณะกรรมการกำกับตลาดทุน สำนักงานคณะกรรมการกำกับหลักทรัพย์และตลาดหลักทรัพย์ และตลาดหลักทรัพย์แห่งประเทศไทย ต่อไป

บริษัท สุพรีม ดิสทิบิวชั่น (ไทยแลนด์) จำกัด

งบการเงินระหว่างกาลแบบย่อ

สำหรับงวดสามเดือนสิ้นสุดวันที่ 31 มีนาคม 2566

และ

รายงานการสอบทานของผู้สอบบัญชีรับอนุญาต

รายงานการสอบทานข้อมูลทางการเงินระหว่างกาลโดยผู้สอบบัญชีรับอนุญาต

เสนอ คณะกรรมการบริษัท สุพรีม ดิสทิบิวชั่น (ไทยแลนด์) จำกัด

ข้าพเจ้าได้สอบทานงบแสดงฐานะการเงิน ณ วันที่ 31 มีนาคม 2566 งบกำไรขาดทุนเบ็ดเสร็จ งบแสดงการเปลี่ยนแปลงส่วนของผู้ถือหุ้นและงบกระแสเงินสด สำหรับงวดสามเดือนสิ้นสุดวันที่ 31 มีนาคม 2566 และหมายเหตุประกอบงบการเงินแบบย่อ (ข้อมูลทางการเงินระหว่างกาล) ของบริษัท สุพรีม ดิสทิบิวชั่น (ไทยแลนด์) จำกัด ซึ่งผู้บริหารของกิจการเป็นผู้รับผิดชอบในการจัดทำและนำเสนอข้อมูลทางการเงินระหว่างกาลเหล่านี้ตามมาตรฐานการบัญชี ฉบับที่ 34 เรื่อง การรายงานทางการเงินระหว่างกาล ส่วนข้าพเจ้าเป็นผู้รับผิดชอบในการให้ข้อสรุปเกี่ยวกับข้อมูลทางการเงินระหว่างกาลดังกล่าวจากผลการสอบทานของข้าพเจ้า

ขอบเขตการสอบทาน

ข้าพเจ้าได้ปฏิบัติงานสอบทานตามมาตรฐานงานสอบทาน รหัส 2410 “การสอบทานข้อมูลทางการเงินระหว่างกาลโดยผู้สอบบัญชีรับอนุญาตของกิจการ” การสอบทานดังกล่าวประกอบด้วย การใช้วิธีการสอบถามบุคลากรซึ่งส่วนใหญ่เป็นผู้รับผิดชอบด้านการเงินและบัญชีและการวิเคราะห์เปรียบเทียบและวิธีการสอบทานอื่น การสอบทานนี้มีขอบเขตจำกัดกว่าการตรวจสอบตามมาตรฐานการสอบบัญชี ทำให้ข้าพเจ้าไม่สามารถได้ความเชื่อมั่นว่าจะพบเรื่องที่มีนัยสำคัญทั้งหมดซึ่งอาจพบได้จากการตรวจสอบ ดังนั้นข้าพเจ้าจึงไม่อาจแสดงความเห็นต่อข้อมูลทางการเงินระหว่างกาลที่สอบทาน

ข้อสรุป

ข้าพเจ้าไม่พบสิ่งที่เป็นเหตุให้เชื่อว่าข้อมูลทางการเงินระหว่างกาลดังกล่าว ไม่ได้จัดทำขึ้นตามมาตรฐานการบัญชี ฉบับที่ 34 เรื่อง การรายงานทางการเงินระหว่างกาล ในสาระสำคัญจากการสอบทานของข้าพเจ้า

(บุญญฤทธิ์ ถนอมเจริญ)
ผู้สอบบัญชีรับอนุญาต
เลขทะเบียน 7900

บริษัท เคพีเอ็มจี ภูมิไชย สอบบัญชี จำกัด
กรุงเทพมหานคร
11 พฤษภาคม 2566

บริษัท สุพรีม ดิสทิบิวชั่น (ไทยแลนด์) จำกัด

งบแสดงฐานะการเงิน

สินทรัพย์	*หมายเหตุ*	31 มีนาคม 2566 (ไม่ได้ตรวจสอบ)	31 ธันวาคม 2565
		(พันบาท)	
สินทรัพย์หมุนเวียน			
เงินสดและรายการเทียบเท่าเงินสด		233,193	207,762
ลูกหนี้การค้าและลูกหนี้หมุนเวียนอื่น	*4*	576,079	89,147
ลูกหนี้ตามสัญญาเช่าเงินทุนที่ถึงกำหนดชำระภายในหนึ่งปี	*5*	133,370	156,398
สินค้าคงเหลือ		34,584	38,012
สินทรัพย์ทางการเงินหมุนเวียนอื่น	*11*	124,080	123,578
สินทรัพย์หมุนเวียนอื่น		1,975	1,057
รวมสินทรัพย์หมุนเวียน		**1,103,281**	**615,954**
สินทรัพย์ไม่หมุนเวียน			
เงินฝากธนาคารที่มีภาระผูกพันไม่หมุนเวียน		12,500	12,500
ลูกหนี้ตามสัญญาเช่าเงินทุน	*5*	17,621	33,148
สินทรัพย์ทางการเงินไม่หมุนเวียนอื่น	*11*	83,400	83,400
อสังหาริมทรัพย์เพื่อการลงทุน		17,752	17,752
ที่ดิน อาคารและอุปกรณ์		3,673	4,219
สินทรัพย์สิทธิการใช้	*5*	51,577	53,783
สินทรัพย์ไม่มีตัวตน		880	932
สินทรัพย์ภาษีเงินได้รอการตัดบัญชี		7,706	4,734
สินทรัพย์ไม่หมุนเวียนอื่น		594	358
รวมสินทรัพย์ไม่หมุนเวียน		**195,703**	**210,826**
รวมสินทรัพย์		**1,298,984**	**826,780**

หมายเหตุประกอบงบการเงินเป็นส่วนหนึ่งของงบการเงินนี้

บริษัท สุพรีม ดิสทิบิวชั่น (ไทยแลนด์) จำกัด

งบแสดงฐานะการเงิน *(ต่อ)*

หนี้สินและส่วนของผู้ถือหุ้น	*หมายเหตุ*	31 มีนาคม 2566 (ไม่ได้ตรวจสอบ)	31 ธันวาคม 2565
		(พันบาท)	
หนี้สินหมุนเวียน			
เจ้าหนี้การค้าและเจ้าหนี้หมุนเวียนอื่น	*3*	493,469	117,894
เงินปันผลค้างจ่าย	*3*	165,284	-
หนี้สินตามสัญญาเช่าที่ถึงกำหนดชำระภายในหนึ่งปี	*3, 6*	6,430	6,305
ภาษีเงินได้นิติบุคคลค้างจ่าย		33,183	13,986
หนี้สินหมุนเวียนอื่น		9,307	2,804
รวมหนี้สินหมุนเวียน		**707,673**	**140,989**
หนี้สินไม่หมุนเวียน			
หนี้สินที่เกิดจากสัญญา	*8*	1,362	-
หนี้สินตามสัญญาเช่า	*3, 6*	27,821	29,443
ประมาณการหนี้สินสำหรับผลประโยชน์พนักงาน		18,192	17,778
รวมหนี้สินไม่หมุนเวียน		**47,375**	**47,221**
รวมหนี้สิน		**755,048**	**188,210**
ส่วนของผู้ถือหุ้น			
ทุนเรือนหุ้น	*7*		
ทุนจดทะเบียน		280,000	280,000
ทุนที่ออกและชำระแล้ว		280,000	280,000
กำไรสะสม			
จัดสรรแล้ว			
ทุนสำรองตามกฎหมาย		28,000	28,000
ยังไม่ได้จัดสรร		235,936	330,570
รวมส่วนของผู้ถือหุ้น		**543,936**	**638,570**
รวมหนี้สินและส่วนของผู้ถือหุ้น		**1,298,984**	**826,780**

หมายเหตุประกอบงบการเงินเป็นส่วนหนึ่งของงบการเงินนี้

บริษัท สุพรีม ดิสทิบิวชั่น (ไทยแลนด์) จำกัด

งบกำไรขาดทุนเบ็ดเสร็จ (ไม่ได้ตรวจสอบ)

		สำหรับงวดสามเดือนสิ้นสุดวันที่ 31 มีนาคม	
	หมายเหตุ	2566	2565
		(พันบาท)	
รายได้			
รายได้จากการขายสินค้า	*8*	519,704	162,928
รายได้จากการให้บริการ	*8*	30,398	20,888
รายได้อื่น		5,315	2,710
รวมรายได้		**555,417**	**186,526**
ค่าใช้จ่าย			
ต้นทุนขายสินค้า		421,819	61,806
ต้นทุนการให้บริการ		16,623	14,384
ต้นทุนในการจัดจำหน่าย		9,350	8,175
ค่าใช้จ่ายในการบริหาร		19,038	16,340
รวมค่าใช้จ่าย		**466,830**	**100,705**
กำไรจากกิจกรรมดำเนินงาน		**88,587**	**85,821**
ต้นทุนทางการเงิน		262	257
กำไรก่อนค่าใช้จ่ายภาษีเงินได้		**88,325**	**85,564**
ค่าใช้จ่ายภาษีเงินได้		17,675	17,172
กำไรสำหรับงวด		**70,650**	**68,392**
กำไรขาดทุนเบ็ดเสร็จรวมสำหรับงวด		**70,650**	**68,392**
การแบ่งปันกำไร			
ส่วนที่เป็นของผู้ถือหุ้นของบริษัท	*9*	70,650	68,392
กำไรสำหรับงวด		**70,650**	**68,392**
การแบ่งปันกำไรขาดทุนเบ็ดเสร็จรวม			
ส่วนที่เป็นของผู้ถือหุ้นของบริษัท		70,650	68,392
กำไรขาดทุนเบ็ดเสร็จรวมสำหรับงวด		**70,650**	**68,392**
กำไรต่อหุ้นขั้นพื้นฐาน	*9*	**25.23**	**46.63**

หมายเหตุประกอบงบการเงินเป็นส่วนหนึ่งของงบการเงินนี้

บริษัท สุพรีม ดิสทิบิวชั่น (ไทยแลนด์) จำกัด

งบแสดงการเปลี่ยนแปลงส่วนของผู้ถือหุ้น (ไม่ได้ตรวจสอบ)

			กำไรสะสม		
	หมายเหตุ	ทุนเรือนหุ้นที่ออกและชำระแล้ว	ทุนสำรองตามกฎหมาย	ยังไม่ได้จัดสรร	รวมส่วนของผู้ถือหุ้น
			(พันบาท)		
สำหรับงวดสามเดือนสิ้นสุดวันที่ 31 มีนาคม 2566					
ยอดคงเหลือ ณ วันที่ 1 มกราคม 2566		**280,000**	**28,000**	**330,570**	**638,570**
รายการกับผู้ถือหุ้นที่บันทึกโดยตรงเข้าส่วนของผู้ถือหุ้น					
การจัดสรรส่วนทุนให้ผู้ถือหุ้น					
เงินปันผลให้ผู้ถือหุ้นของบริษัท	*10*	-	-	(165,284)	(165,284)
รวมการจัดสรรส่วนทุนให้ผู้ถือหุ้น		**-**	-	**(165,284)**	**(165,284)**
รวมรายการกับผู้ถือหุ้นที่บันทึกโดยตรงเข้าส่วนของผู้ถือหุ้น		**-**	**-**	**(165,284)**	**(165,284)**
กำไรขาดทุนเบ็ดเสร็จสำหรับงวด					
กำไรสำหรับงวด		-	-	70,650	70,650
กำไรขาดทุนเบ็ดเสร็จอื่น		-	-	-	-
รวมกำไรขาดทุนเบ็ดเสร็จสำหรับงวด		**-**	**-**	**70,650**	**70,650**
ยอดคงเหลือ ณ วันที่ 31 มีนาคม 2566		**280,000**	**28,000**	**235,936**	**543,936**

หมายเหตุประกอบงบการเงินเป็นส่วนหนึ่งของงบการเงินนี้

บริษัท สุพรีม ดิสทิบิวชั่น (ไทยแลนด์) จำกัด

งบแสดงการเปลี่ยนแปลงส่วนของผู้ถือหุ้น (ไม่ได้ตรวจสอบ) *(ต่อ)*

			กำไรสะสม		
	หมายเหตุ	ทุนเรือนหุ้นที่ออกและชำระแล้ว	ทุนสำรองตามกฎหมาย	ยังไม่ได้จัดสรร	รวมส่วนของผู้ถือหุ้น
			(พันบาท)		
สำหรับงวดสามเดือนสิ้นสุดวันที่ 31 มีนาคม 2565					
ยอดคงเหลือ ณ วันที่ 1 มกราคม 2565		**110,000**	**11,000**	**691,039**	**812,039**
รายการกับผู้ถือหุ้นที่บันทึกโดยตรงเข้าส่วนของผู้ถือหุ้น					
เงินทุนที่ได้รับจากผู้ถือหุ้นและการจัดสรรส่วนทุนให้ผู้ถือหุ้น					
เงินปันผลให้ผู้ถือหุ้นของบริษัท	*10*	-	-	(220,000)	(220,000)
เพิ่มหุ้นสามัญ	*7*	150,000	-	-	150,000
รวมเงินทุนที่ได้รับจากผู้ถือหุ้นและการจัดสรรส่วนทุนให้ผู้ถือหุ้น		**150,000**	-	**(220,000)**	**(70,000)**
รวมรายการกับผู้ถือหุ้นที่บันทึกโดยตรงเข้าส่วนของผู้ถือหุ้น		**150,000**	**-**	**(220,000)**	**(70,000)**
กำไรขาดทุนเบ็ดเสร็จสำหรับงวด					
กำไรสำหรับงวด		-	-	68,392	68,392
กำไรขาดทุนเบ็ดเสร็จอื่น		-	-	-	-
รวมกำไรขาดทุนเบ็ดเสร็จสำหรับงวด		**-**	**-**	**68,392**	**68,392**
ยอดคงเหลือ ณ วันที่ 31 มีนาคม 2565		**260,000**	**11,000**	**539,431**	**810,431**

หมายเหตุประกอบงบการเงินเป็นส่วนหนึ่งของงบการเงินนี้

บริษัท สุพรีม ดิสทิบิวชั่น (ไทยแลนด์) จำกัด

งบกระแสเงินสด (ไม่ได้ตรวจสอบ)

	สำหรับงวดสามเดือนสิ้นสุดวันที่ 31 มีนาคม	
	2566	2565
	(พันบาท)	
กระแสเงินสดจากกิจกรรมดำเนินงาน		
กำไรสำหรับงวด	70,650	68,392
ปรับรายการที่กระทบกำไรเป็นเงินสดรับ (จ่าย)		
ภาษีเงินได้	17,675	17,172
ต้นทุนทางการเงิน	262	257
ค่าเสื่อมราคาและค่าตัดจำหน่าย	2,831	3,617
(กำไร) ขาดทุนจากการปรับมูลค่ายุติธรรมสินทรัพย์ทางการเงินหมุนเวียนอื่น	(501)	501
(กลับรายการ) ขาดทุนจากการปรับลดมูลค่าสินค้าคงเหลือ	(345)	1,499
ขาดทุนจากการจำหน่ายอุปกรณ์	1	5
ประมาณการหนี้สินสำหรับผลประโยชน์พนักงาน	414	311
ดอกเบี้ยรับ	(2,055)	(2,373)
	88,932	89,381
การเปลี่ยนแปลงในสินทรัพย์และหนี้สินดำเนินงาน		
ลูกหนี้การค้าและลูกหนี้หมุนเวียนอื่น	(486,490)	14,790
ลูกหนี้ตามสัญญาเช่าเงินทุน	39,603	10,749
สินค้าคงเหลือ	3,773	(43,109)
สินทรัพย์หมุนเวียนอื่น	(918)	1,201
สินทรัพย์ไม่หมุนเวียนอื่น	(236)	-
เจ้าหนี้การค้าและเจ้าหนี้หมุนเวียนอื่น	375,606	(45,609)
หนี้สินที่เกิดจากสัญญา	1,362	-
หนี้สินหมุนเวียนอื่น	6,503	(26,245)
กระแสเงินสดสุทธิได้มาจากการดำเนินงาน	28,135	1,158
ภาษีเงินได้จ่ายออก	(1,450)	(1,111)
กระแสเงินสดสุทธิได้มาจากกิจกรรมดำเนินงาน	**26,685**	**47**

หมายเหตุประกอบงบการเงินเป็นส่วนหนึ่งของงบการเงินนี้

บริษัท สุพรีม ดิสทิบิวชั่น (ไทยแลนด์) จำกัด

งบกระแสเงินสด (ไม่ได้ตรวจสอบ) ***(ต่อ)***

		สำหรับงวดสามเดือนสิ้นสุดวันที่ 31 มีนาคม	
	หมายเหตุ	2566	2565
		(พันบาท)	
กระแสเงินสดจากกิจกรรมลงทุน			
เงินสดรับจากการขายอุปกรณ์		1	5
เงินสดจ่ายเพื่อซื้ออุปกรณ์		(60)	(20)
เงินสดจ่ายเพื่อซื้อสินทรัพย์ไม่มีตัวตน		-	(60)
ดอกเบี้ยรับ		564	395
กระแสเงินสดสุทธิได้มาจากกิจกรรมลงทุน		**505**	**320**
กระแสเงินสดจากกิจกรรมจัดหาเงิน			
เงินสดรับจากการออกหุ้นทุน	*7*	-	150,000
เงินสดรับจากเงินกู้ยืมระยะสั้นจากสถาบันการเงิน		-	15,000
เงินสดจ่ายเพื่อชำระหนี้สินตามสัญญาเช่า	*6*	(1,759)	(2,456)
เงินปันผลจ่ายให้ผู้ถือหุ้นของบริษัท	*10*	-	(220,000)
กระแสเงินสดสุทธิใช้ไปในกิจกรรมจัดหาเงิน		**(1,759)**	**(57,456)**
เงินสดและรายการเทียบเท่าเงินสดเพิ่มขึ้น (ลดลง) สุทธิ		**25,431**	**(57,089)**
เงินสดและรายการเทียบเท่าเงินสดต้นงวด		207,762	390,478
เงินสดและรายการเทียบเท่าเงินสดปลายงวด		**233,193**	**333,389**
รายการที่ไม่ใช่เงินสด			
เจ้าหนี้ค่าซื้อสินทรัพย์		4	12
เงินปันผลค้างจ่าย		165,284	-

หมายเหตุประกอบงบการเงินเป็นส่วนหนึ่งของงบการเงินนี้

บริษัท สุพรีม ดิสทิบิวชั่น (ไทยแลนด์) จำกัด
หมายเหตุประกอบงบการเงินระหว่างกาลแบบย่อ
สำหรับงวดสามเดือนสิ้นสุดวันที่ 31 มีนาคม 2566 (ไม่ได้ตรวจสอบ)

หมายเหตุ	**สารบัญ**
1	ข้อมูลทั่วไป
2	เกณฑ์การจัดทำงบการเงินระหว่างกาล
3	บุคคลหรือกิจการที่เกี่ยวข้องกัน
4	ลูกหนี้การค้าและลูกหนี้หมุนเวียนอื่น
5	สัญญาเช่า
6	หนี้สินที่มีภาระดอกเบี้ย
7	ทุนเรือนหุ้น
8	ส่วนงานดำเนินงานและการจำแนกรายได้
9	กำไรต่อหุ้นขั้นพื้นฐาน
10	เงินปันผล
11	เครื่องมือทางการเงิน
12	ภาระผูกพันกับบุคคลหรือกิจการที่ไม่เกี่ยวข้องกัน
13	เหตุการณ์ภายหลังรอบระยะเวลารายงาน

บริษัท สุพรีม ดิสทิบิวชั่น (ไทยแลนด์) จำกัด
หมายเหตุประกอบงบการเงินระหว่างกาลแบบย่อ
สำหรับงวดสามเดือนสิ้นสุดวันที่ 31 มีนาคม 2566 (ไม่ได้ตรวจสอบ)

หมายเหตุประกอบงบการเงินเป็นส่วนหนึ่งของงบการเงินระหว่างกาลนี้

งบการเงินระหว่างกาลนี้ได้รับอนุมัติให้ออกงบการเงินจากคณะกรรมการเมื่อวันที่ 11 พฤษภาคม 2566

1 ข้อมูลทั่วไป

บริษัท สุพรีม ดิสทิบิวชั่น (ไทยแลนด์) จำกัด (“บริษัท”) เป็นนิติบุคคลที่จัดตั้งขึ้นในประเทศไทย เมื่อวันที่ 15 ธันวาคม 2536 โดยมีที่อยู่จดทะเบียนตั้งอยู่เลขที่ 2/1 ซอยประดิษฐ์มนูธรรม 5 ถนนประดิษฐ์มนูธรรม แขวงท่าแร้ง เขตบางเขน กรุงเทพมหานคร 10230 ประเทศไทย

ณ วันที่ 31 มีนาคม 2566 ผู้ถือหุ้นรายใหญ่ ได้แก่ นายภานุวัฒน์ ขันธโมลีกุล (ถือหุ้นร้อยละ 41.07) และ บริษัท ซีนิธ อินเตอร์เนชั่นแนล จำกัด ซึ่งเป็นนิติบุคคลที่จัดตั้งขึ้นในประเทศไทย (ถือหุ้นร้อยละ 33.93)

บริษัทดำเนินธุรกิจหลักเกี่ยวกับการจำหน่าย ติดตั้ง และให้เช่าคอมพิวเตอร์และอุปกรณ์ต่อพ่วง

2 เกณฑ์การจัดทำงบการเงินระหว่างกาล

งบการเงินระหว่างกาลแบบย่อนี้นำเสนอรายการในงบการเงินในรูปแบบเดียวกับงบการเงินประจำปีและจัดทำหมายเหตุประกอบงบการเงินระหว่างกาลในรูปแบบย่อ (“งบการเงินระหว่างกาล”) ตามมาตรฐานการบัญชี ฉบับที่ 34 เรื่อง *การรายงานทางการเงินระหว่างกาล* รวมถึงแนวปฏิบัติทางการบัญชีที่ประกาศใช้โดยสภาวิชาชีพบัญชีฯ กฎระเบียบและประกาศคณะกรรมการกำกับหลักทรัพย์และตลาดหลักทรัพย์ที่เกี่ยวข้อง โดยงบการเงินระหว่างกาลนี้เน้นการให้ข้อมูลที่เกี่ยวกับกิจกรรม เหตุการณ์และสถานการณ์ใหม่ๆ เพื่อไม่ให้ซ้ำซ้อนกับข้อมูลที่ได้นำเสนอไปแล้วในงบการเงินประจำปี ดังนั้นการอ่านงบการเงินระหว่างกาลนี้จึงควรอ่านควบคู่กับงบการเงินของบริษัทสำหรับปีสิ้นสุดวันที่ 31 ธันวาคม 2565

ในการจัดทำงบการเงินระหว่างกาล ผู้บริหารได้มีการใช้วิจารณญาณและการประมาณการในการถือปฏิบัติตามนโยบายการบัญชีของบริษัท ซึ่งผลที่เกิดขึ้นจริงอาจแตกต่างจากที่ประมาณการไว้ ทั้งนี้ นโยบายการบัญชี วิธีการคำนวณและแหล่งข้อมูลสำคัญที่ใช้ในการประมาณการที่อาจมีความไม่แน่นอนนั้นไม่แตกต่างจากที่ได้อธิบายไว้ในงบการเงินสำหรับปีสิ้นสุดวันที่ 31 ธันวาคม 2565

3 บุคคลหรือกิจการที่เกี่ยวข้องกัน

บุคคลหรือกิจการที่เกี่ยวข้องกันที่มีรายการระหว่างกันที่มีนัยสำคัญกับบริษัทในระหว่างงวดมีดังต่อไปนี้

ชื่อกิจการ	ประเทศที่จัดตั้ง/สัญชาติ	ลักษณะความสัมพันธ์
นาย ภานุวัฒน์ ขันธโมลีกุล	ไทย	เป็นผู้ถือหุ้นรายใหญ่ ถือหุ้นในบริษัทร้อยละ 41.07 และเป็นประธานกรรมการของบริษัท
บริษัท ซีนิธ อินเตอร์เนชั่นแนล จำกัด	ไทย	เป็นผู้ถือหุ้นรายใหญ่ ถือหุ้นในบริษัทร้อยละ 33.93 มีผู้ถือหุ้นและมีกรรมการร่วมกัน
นางสาว ศุภรณ์ มโนมัยพันธุ์	ไทย	เป็นผู้ถือหุ้น ถือหุ้นในบริษัทร้อยละ 3.57 และเป็นกรรมการของบริษัท
นาย ภาณุพงศ์ ขันธโมลีกุล	ไทย	เป็นผู้ถือหุ้น ถือหุ้นในบริษัทร้อยละ 3.57 และเป็นกรรมการของบริษัท
นางสาว ปัณฑารีย์ มโนมัยพันธุ์	ไทย	กรรมการของบริษัท
บริษัท สโมสรวอลเลย์บอล สุพรีม จำกัด	ไทย	มีผู้ถือหุ้นใหญ่และมีกรรมการร่วมกัน
บริษัท ซี เค ที ดิสทิบิวชั่น (ไทยแลนด์) จำกัด	ไทย	มีกรรมการและผู้ถือหุ้นใหญ่ที่มีความสัมพันธ์กับผู้ถือหุ้นใหญ่ของบริษัท
ผู้บริหารสำคัญ	ไทย	บุคคลที่มีอำนาจและความรับผิดชอบในการวางแผน สั่งการและควบคุมกิจกรรมต่างๆ ของบริษัท ไม่ว่าทางตรงหรือทางอ้อม ทั้งนี้ รวมถึงกรรมการของบริษัท (ไม่ว่าจะทำหน้าที่ในระดับบริหารหรือไม่)

รายการที่สำคัญกับบุคคลหรือกิจการที่เกี่ยวข้องกัน

สำหรับงวดสามเดือนสิ้นสุดวันที่ 31 มีนาคม	2566	2565
	(พันบาท)	
ผู้บริหารสำคัญ		
ค่าตอบแทนผู้บริหารสำคัญ		
ผลประโยชน์ระยะสั้นของพนักงาน	5,222	3,694
ผลประโยชน์หลังออกจากงาน	168	950
รวมค่าตอบแทนผู้บริหารสำคัญ	**5,390**	**4,644**

รายการที่สำคัญกับบุคคลหรือกิจการที่เกี่ยวข้องกัน		
สำหรับงวดสามเดือนสิ้นสุดวันที่ 31 มีนาคม	2566	2565
	(พันบาท)	
ผู้บริหารสำคัญ		
ขายสินค้าหรือการให้บริการ	-	72
จ่ายชำระหนี้สินตามสัญญาเช่า	669	1,298
บุคคลหรือกิจการอื่นที่เกี่ยวข้องกัน		
ขายสินค้าหรือการให้บริการ	-	75
ซื้อสินค้าหรือบริการ	1,256	4,416
ค่าใช้จ่ายส่งเสริมการขาย	1,168	1,168
จ่ายชำระหนี้สินตามสัญญาเช่า	1,046	725

ยอดคงเหลือกับบุคคลหรือกิจการที่เกี่ยวข้องกัน ณ วันที่	31 มีนาคม 2566	31 ธันวาคม 2565
	(พันบาท)	
เจ้าหนี้การค้า		
บุคคลหรือกิจการอื่นที่เกี่ยวข้องกัน	663	5
รวม	**663**	**5**
เจ้าหนี้หมุนเวียนอื่น		
ผู้บริหารสำคัญ	88	-
บุคคลหรือกิจการอื่นที่เกี่ยวข้องกัน	1,168	-
รวม	**1,256**	**-**
เงินปันผลค้างจ่าย		
ผู้บริหารสำคัญ	79,690	-
บุคคลหรือกิจการอื่นที่เกี่ยวข้องกัน	85,594	-
รวม	**165,284**	**-**

ยอดคงเหลือกับบุคคลหรือกิจการที่เกี่ยวข้องกัน ณ วันที่	31 มีนาคม 2566	31 ธันวาคม 2565
	(พันบาท)	
หนี้สินตามสัญญาเช่า		
ส่วนที่หมุนเวียน		
ผู้บริหารสำคัญ	2,093	2,077
บุคคลหรือกิจการอื่นที่เกี่ยวข้องกัน	4,225	4,089
รวม	**6,318**	**6,166**
ส่วนที่ไม่หมุนเวียน		
ผู้บริหารสำคัญ	18,505	19,034
บุคคลหรือกิจการอื่นที่เกี่ยวข้องกัน	9,290	10,367
รวม	**27,795**	**29,401**

สัญญาสำคัญที่ทำกับบุคคลหรือกิจการที่เกี่ยวข้องกัน

สัญญาเช่าพื้นที่

บริษัทมีสัญญาเช่าพื้นที่ฉบับหนึ่งกับกิจการที่เกี่ยวข้องกันแห่งหนึ่ง ภายใต้เงื่อนไขของสัญญา กิจการที่เกี่ยวข้องกันตกลงจะให้บริษัทใช้พื้นที่เพื่อประกอบกิจการ ในการนี้ บริษัทตกลงจะจ่ายค่าเช่ารายเดือนตามจำนวนที่ระบุไว้ในสัญญา สัญญานี้มีกำหนดระยะเวลา 6 ปี โดยมีระยะเวลาสิ้นสุดเดือนเมษายน 2569 ซึ่งรวมสิทธิต่ออายุสัญญาเช่าเมื่อสิ้นสุดอายุสัญญา

บริษัทมีสัญญาเช่าที่ดินฉบับหนึ่งกับบุคคลที่เกี่ยวข้องกันแห่งหนึ่ง ภายใต้เงื่อนไขของสัญญา บุคคลที่เกี่ยวข้องกันตกลงจะให้บริษัทใช้พื้นที่เพื่อประกอบกิจการ ในการนี้ บริษัทตกลงจะจ่ายค่าเช่ารายเดือนตามจำนวนที่ระบุไว้ในสัญญา สัญญานี้มีกำหนดระยะเวลา 21 ปี โดยมีระยะเวลาสิ้นสุดเดือนธันวาคม 2574 ซึ่งรวมสิทธิต่ออายุสัญญาเช่าเมื่อสิ้นสุดอายุสัญญา

4 ลูกหนี้การค้าและลูกหนี้หมุนเวียนอื่น

	31 มีนาคม 2566	31 ธันวาคม 2565
	(พันบาท)	
ลูกหนี้การค้า		
กิจการอื่นๆ	589,682	106,443
รวม	**589,682**	**106,443**
หัก ค่าเผื่อผลขาดทุนด้านเครดิตที่คาดว่าจะเกิดขึ้น	(29,788)	(29,788)
สุทธิ	**559,894**	**76,655**
ลูกหนี้หมุนเวียนอื่น		
กิจการอื่นๆ	16,185	12,492
รวม	**16,185**	**12,492**
หัก ค่าเผื่อผลขาดทุนด้านเครดิตที่คาดว่าจะเกิดขึ้น	-	-
สุทธิ	**16,185**	**12,492**
ลูกหนี้การค้าและลูกหนี้หมุนเวียนอื่นรวม	**576,079**	**89,147**

การวิเคราะห์อายุของลูกหนี้การค้า มีดังนี้

	31 มีนาคม 2566	31 ธันวาคม 2565
	(พันบาท)	
กิจการอื่นๆ		
ยังไม่ครบกำหนดชำระ	552,186	65,656
เกินกำหนดชำระ		
1 - 30 วัน	1,214	5,802
31 - 60 วัน	-	5,197
61 - 90 วัน	6,494	-
มากกว่า 90 วัน	29,788	29,788
รวม	**589,682**	**106,443**
หัก ค่าเผื่อผลขาดทุนด้านเครดิตที่คาดว่าจะเกิดขึ้น	(29,788)	(29,788)
สุทธิ	**559,894**	**76,655**

โดยปกติระยะเวลาการให้สินเชื่อแก่ลูกค้าของบริษัทมีระยะเวลาตั้งแต่ 30 วัน ถึง 90 วัน

ค่าเผื่อผลขาดทุนด้านเครดิตที่คาดว่าจะเกิดขึ้น สำหรับงวดสามเดือนสิ้นสุดวันที่ 31 มีนาคม	2566	2565
	(พันบาท)	
ณ วันที่ 1 มกราคม	29,788	29,788
เพิ่มขึ้น	-	-
ณ วันที่ 31 มีนาคม	**29,788**	**29,788**

5 สัญญาเช่า

ในฐานะผู้เช่า

สำหรับงวดสามเดือนสิ้นสุดวันที่ 31 มีนาคม	2566	2565
	(พันบาท)	
สินทรัพย์สิทธิการใช้เพิ่มขึ้น - ราคาทุน	-	23,658

บริษัทได้ทำสัญญาเช่าที่ดิน อาคารและยานพาหนะหลายประเภท สัญญาเช่าเหล่านี้มีกำหนดระยะเวลา 1 ถึง 21 ปี โดยมีระยะเวลาสิ้นสุดแตกต่างกันจนถึงเดือนธันวาคม 2574 ซึ่งรวมสิทธิต่ออายุสัญญาเช่าเมื่อสิ้นสุดอายุสัญญา ค่าเช่ากำหนดชำระตามอัตราคงที่ที่ระบุไว้ในสัญญา

สำหรับงวดสามเดือนสิ้นสุดวันที่ 31 มีนาคม	2566	2565
	(พันบาท)	
จำนวนที่รับรู้ในกำไรหรือขาดทุน		
ค่าเสื่อมราคาของสินทรัพย์สิทธิการใช้	2,206	2,944
ต้นทุนทางการเงินของหนี้สินตามสัญญาเช่า	262	257
ค่าใช้จ่ายที่เกี่ยวข้องกับสัญญาเช่าระยะสั้น	727	116
ค่าใช้จ่ายสัญญาเช่าสินทรัพย์ที่มีมูลค่าต่ำ	48	76

กระแสเงินสดจ่ายทั้งหมดของสัญญาเช่าของบริษัทที่แสดงในงบกระแสเงินสดสำหรับงวดสามเดือนสิ้นสุดวันที่ 31 มีนาคม 2566 มีจำนวน 1.8 ล้านบาท *(2565: 2.5 ล้านบาท)*

ในฐานะผู้ให้เช่า

บริษัทได้เข้าทำสัญญาให้เช่าอุปกรณ์กับบริษัทในประเทศหลายแห่ง สัญญาเช่ากำหนดระยะเวลา 1 ถึง 4 ปี ซึ่งบริษัทพิจารณาจัดประเภทสัญญาเช่าสัญญาเช่าเงินทุนและสัญญาเช่าดำเนินงานตามเงื่อนไขตาม TFRS16

ค่าเช่าที่จะได้รับจากสัญญาเช่าดำเนินงาน ณ วันที่	31 มีนาคม 2566	31 ธันวาคม 2565
	(พันบาท)	
ปีที่ 1	1,298	1,492
ปีที่ 2	227	455
รวม	**1,525**	**1,947**

ค่าเช่าที่จะได้รับจากสัญญาเช่าเงินทุน ณ วันที่	31 มีนาคม 2566	31 ธันวาคม 2565
	(พันบาท)	
ปีที่ 1	135,300	159,187
ปีที่ 2	10,958	25,310
ปีที่ 3	5,464	5,464
ปีที่ 4	1,679	3,045
รวม	**153,401**	**193,006**

ลูกหนี้ตามสัญญาเช่าเงินทุน ณ วันที่	31 มีนาคม 2566	31 ธันวาคม 2565
	(พันบาท)	
กิจการอื่นๆ	150,991	189,546
รวม	**150,991**	**189,546**
หัก ค่าเผื่อผลขาดทุนด้านเครดิตที่คาดว่าจะเกิดขึ้น	-	-
สุทธิ	**150,991**	**189,546**
ส่วนที่หมุนเวียน	133,370	156,398
ส่วนที่ไม่หมุนเวียน	17,621	33,148
รวม	**150,991**	**189,546**

6 หนี้สินที่มีภาระดอกเบี้ย

	31 มีนาคม 2566	31 ธันวาคม 2565
	(พันบาท)	
หนี้สินตามสัญญาเช่า	34,251	35,748
รวมหนี้สินที่มีภาระดอกเบี้ย	**34,251**	**35,748**

วงเงินสินเชื่อที่ยังไม่ได้เบิกใช้

ณ วันที่ 31 มีนาคม 2566 บริษัทมีวงเงินสินเชื่อซึ่งยังมิได้เบิกใช้เป็นจำนวนเงินรวม 1,460.2 ล้านบาท *(31 ธันวาคม 2565: 1,387.4 ล้านบาท)*

หนี้สินตามสัญญาเช่า

รายการเคลื่อนไหวในระหว่างงวดสามเดือนสิ้นสุดวันที่ 31 มีนาคม 2566 และ 2565 มีดังนี้

	2566	2565
	(พันบาท)	
ณ วันที่ 1 มกราคม	35,748	26,631
การเปลี่ยนแปลงสัญญาเช่า	-	23,658
จ่ายชำระหนี้ตามสัญญาเช่า	(1,759)	(2,456)
ต้นทุนทางการเงินภายใต้สัญญาเช่า	262	257
ณ วันที่ 31 มีนาคม	**34,251**	**48,090**
ส่วนที่หมุนเวียน	6,430	8,204
ส่วนที่ไม่หมุนเวียน	27,821	39,886
รวม	**34,251**	**48,090**

7 ทุนเรือนหุ้น

	มูลค่าหุ้น	2566		2565	
	ต่อหุ้น	จำนวนหุ้น	จำนวนเงิน	จำนวนหุ้น	จำนวนเงิน
	(บาท)		*(พันหุ้น/พันบาท)*		
ทุนจดทะเบียน					
ณ วันที่ 1 มกราคม					
- หุ้นสามัญ	*100*	2,800	280,000	1,100	110,000
ออกหุ้นสามัญใหม่					
และเรียกชำระค่าหุ้นเต็มมูลค่า					
- วันที่ 10 มีนาคม	*100*	-	-	1,500	150,000
ณ วันที่ 31 มีนาคม					
- หุ้นสามัญ	*100*	**2,800**	**280,000**	**2,600**	**260,000**
หุ้นที่ออกและชำระแล้ว					
ณ วันที่ 1 มกราคม					
- หุ้นสามัญ	*100*	2,800	280,000	1,100	110,000
ออกหุ้นสามัญใหม่					
และเรียกชำระค่าหุ้นเต็มมูลค่า					
- วันที่ 10 มีนาคม	*100*	-	-	1,500	150,000
ณ วันที่ 31 มีนาคม					
- หุ้นสามัญ	*100*	**2,800**	**280,000**	**2,600**	**260,000**

ในการประชุมวิสามัญผู้ถือหุ้นของบริษัทเมื่อวันที่ 2 มีนาคม 2565 ผู้ถือหุ้นมีมติอนุมัติการเพิ่มทุนจดทะเบียนของบริษัทเป็นจำนวนเงิน 150 ล้านบาท โดยออกหุ้นสามัญจำนวน 1,500,000 หุ้น มูลค่าที่ตราไว้หุ้นละ 100 บาท ทำให้ทุนจดทะเบียนของบริษัทเพิ่มขึ้นจาก 110 ล้านบาท เป็น 260 ล้านบาท บริษัทได้จดทะเบียนเพิ่มทุนดังกล่าวกับกระทรวงพาณิชย์แล้วเมื่อวันที่ 10 มีนาคม 2565

8 ส่วนงานดำเนินงานและการจำแนกรายได้

ผลการดำเนินงานของส่วนงานที่รายงานต่อประธานกรรมการบริหารของบริษัท (ผู้มีอำนาจตัดสินใจสูงสุดด้านการดำเนินงาน) จะแสดงถึงรายการที่เกิดขึ้นจากส่วนงานดำเนินงานนั้นโดยตรงรวมถึงรายการที่ได้รับการปันส่วนอย่างสมเหตุสมผล รายการที่ไม่สามารถปันส่วนได้ส่วนใหญ่เป็นรายการทรัพย์สินองค์กร ต้นทุนในการจัดจำหน่าย ค่าใช้จ่ายในการบริหาร และสินทรัพย์หรือหนี้สินภาษีเงินได้

ผู้บริหารพิจารณาว่าบริษัทมี 2 ส่วนงานที่รายงาน ซึ่งเป็นหน่วยงานธุรกิจที่สำคัญของบริษัทที่มีสินค้าและการบริการที่แตกต่างกัน และมีการบริหารจัดการแยกต่างหาก เนื่องจากใช้เทคโนโลยีและกลยุทธ์ทางการตลาดที่แตกต่างกัน การดำเนินงานของแต่ละส่วนงานที่รายงานของบริษัทโดยสรุปมีดังนี้

- ธุรกิจขายสินค้า
- ธุรกิจให้บริการ

ผลการดำเนินงานของแต่ละส่วนงานวัดโดยใช้กำไรขั้นต้นของส่วนงาน ซึ่งนำเสนอในรายงานการจัดการภายในและสอบทานโดยผู้มีอำนาจตัดสินใจสูงสุดด้านการดำเนินงานของบริษัท ผู้บริหารเชื่อว่าการใช้กำไร ขั้นต้นในการวัดผลการดำเนินงานนั้นเป็นข้อมูลที่เหมาะสมในการประเมินผลการดำเนินงานของส่วนงานและสอดคล้องกับกิจการอื่นที่ดำเนินธุรกิจในอุตสาหกรรมเดียวกัน

บริษัท สุพรีม ดิสทิบิวชั่น (ไทยแลนด์) จำกัด
หมายเหตุประกอบงบการเงินระหว่างกาลแบบย่อ
สำหรับงวดสามเดือนสิ้นสุดวันที่ 31 มีนาคม 2566 (ไม่ได้ตรวจสอบ)

	ธุรกิจขายสินค้า		ธุรกิจให้บริการ		รวม	
สำหรับงวดสามเดือนสิ้นสุดวันที่						
31 มีนาคม	2566	2565	2566	2565	2566	2565
			(พันบาท)			
ข้อมูลตามส่วนงานดำเนินงาน						
รายได้จากภายนอก	519,704	162,928	30,398	20,888	550,102	183,816
รวมรายได้จากการขายสินค้า และการให้บริการ	**519,704**	**162,928**	**30,398**	**20,888**	**550,102**	**183,816**
จังหวะเวลาในการรับรู้รายได้						
ณ เวลาใดเวลาหนึ่ง	519,704	162,928	-	-	519,704	162,928
ตลอดช่วงเวลาหนึ่ง	-	-	30,398	20,888	30,398	20,888
รวม	**519,704**	**162,928**	**30,398**	**20,888**	**550,102**	**183,816**
ต้นทุนขาย	421,819	61,806	-	-	421,819	61,806
ต้นทุนการให้บริการ	-	-	16,623	14,384	16,623	14,384
กำไรขั้นต้น	**97,885**	**101,122**	**13,775**	**6,504**	**111,660**	**107,626**
รายได้อื่น					5,315	2,710
ต้นทุนทางการเงิน					(262)	(257)
ค่าใช้จ่ายในการดำเนินงาน					(28,388)	(24,515)
กำไรก่อนค่าใช้จ่ายภาษีเงินได้					88,325	85,564
ค่าใช้จ่ายภาษีเงินได้					(17,675)	(17,172)
กำไรสำหรับงวด					**70,650**	**68,392**
สินทรัพย์รวม ณ วันที่ 31 มีนาคม / 31 ธันวาคม					**1,298,984**	**826,780**
หนี้สินรวม ณ วันที่ 31 มีนาคม / 31 ธันวาคม					**755,048**	**188,210**

ข้อมูลเกี่ยวกับส่วนงานภูมิศาสตร์

บริษัทดำเนินธุรกิจในประเทศไทย ไม่มีรายได้จากต่างประเทศหรือสินทรัพย์ในต่างประเทศที่มีสาระสำคัญ

ข้อมูลเกี่ยวกับลูกค้ารายใหญ่

สำหรับงวดสามเดือนสิ้นสุดวันที่ 31 มีนาคม 2566 และ 2565 รายได้จากลูกค้ารายใหญ่จากส่วนงานที่ 1 และ 2 ของบริษัทเป็นเงินประมาณ 465.9 ล้านบาท *(2565: 84.7 ล้านบาท)* จากรายได้รวมของบริษัท

ข้อมูลเกี่ยวกับรายได้จากการให้บริการภายใต้ใบอนุญาตที่ได้รับ

สำนักงานคณะกรรมการกิจการกระจายเสียง กิจการโทรทัศน์และกิจการโทรคมนาคมแห่งชาติ (“กสทช.”) กำหนดให้ผู้ได้รับใบอนุญาตมีหน้าที่จัดทำสรุปข้อมูลรายได้จากการให้บริการตามเงื่อนไขที่กำหนดไว้ในประกาศ

สำหรับงวดสามเดือนสิ้นสุดวันที่ 31 มีนาคม 2566 และ 2565 บริษัทไม่มีรายได้จากการให้บริการภายใต้ใบอนุญาตประกอบกิจการโทรคมนาคมแบบที่หนึ่ง และไม่มีค่าใช้จ่ายที่นำมาลดหย่อนตามประกาศ กสทช. เรื่องหลักเกณฑ์และวิธีการจัดเก็บรายได้เพื่อนำไปใช้ในการจัดให้มีบริการโทรคมนาคมพื้นฐานโดยทั่วถึงและบริการเพื่อสังคม

ยอดคงเหลือของสัญญา

สินทรัพย์ที่เกิดจากสัญญาส่วนใหญ่เกี่ยวข้องกับสิทธิของบริษัทที่จะได้รับสิ่งตอบแทนจากสัญญาให้บริการที่บริษัทให้บริการแล้วแต่ยังไม่ได้เรียกเก็บเงินจากลูกค้า ณ วันที่รายงาน โดยสินทรัพย์ที่เกิดจากสัญญาของบริษัทจำนวน 4.9 ล้านบาท *(31 ธันวาคม 2565: 4.6 ล้านบาท)* ซึ่งแสดงอยู่ในลูกหนี้การค้าและลูกหนี้หมุนเวียนอื่น มีกำหนดเรียกเก็บเงินจากลูกค้าภายใน 12 เดือนนับจากวันที่รายงาน

เงินรับล่วงหน้าเกิดจากการให้บริการ ซึ่งบริษัทจะรับรู้เป็นรายได้จากการให้บริการเมื่อได้ให้บริการแก่ลูกค้า โดยเงินรับล่วงหน้าจากลูกค้าจำนวน 3.8 ล้านบาท *(31 ธันวาคม 2565: 0.6 ล้านบาท)* ซึ่งแสดงอยู่ในเจ้าหนี้การค้าและเจ้าหนี้หมุนเวียนอื่น มีกำหนดให้บริการแก่ลูกค้าภายใน 12 เดือนนับจากวันที่รายงาน

รายได้ที่คาดว่าจะรับรู้ในอนาคตจากภาระที่ยังปฏิบัติไม่เสร็จสิ้น

ณ วันที่ 31 มีนาคม 2566 บริษัทมีรายได้ที่คาดว่าจะรับรู้ในอนาคตจากภาระที่ยังปฏิบัติไม่เสร็จสิ้นของสัญญาที่ทำกับลูกค้าจำนวน 1.4 ล้านบาท *(31 ธันวาคม 2565: ไม่มี)* ซึ่งบริษัทจะรับรู้รายได้ดังกล่าวเมื่อลูกค้ามีอำนาจควบคุมในสินค้า ซึ่งคาดว่าจะเกิดขึ้นในอีก 36 เดือนข้างหน้า *(31 ธันวาคม 2565: ไม่มี)*

9 กำไรต่อหุ้นขั้นพื้นฐาน

สำหรับงวดสามเดือนสิ้นสุดวันที่ 31 มีนาคม	2566	2565
	(พันบาท/พันหุ้น)	
กำไรที่เป็นส่วนของผู้ถือหุ้นสามัญของบริษัท	**70,650**	**68,392**
จำนวนหุ้นสามัญที่ออกจำหน่ายแล้ว ณ วันที่ 1 มกราคม	2,800	1,100
ผลกระทบจากการเพิ่มจำนวนหุ้นเมื่อวันที่ 10 มีนาคม	-	367
จำนวนหุ้นสามัญโดยวิธีถัวเฉลี่ยถ่วงน้ำหนัก (ขั้นพื้นฐาน) ณ วันที่ 31 มีนาคม	**2,800**	**1,467**
กำไรต่อหุ้นขั้นพื้นฐาน *(บาท)*	**25.23**	**46.63**

10 เงินปันผล

	วันที่อนุมัติ	กำหนดจ่ายเงินปันผล	อัตราเงินปันผล *(บาท/หุ้น)*	จำนวนเงิน *(ล้านบาท)*
2566				
เงินปันผลประจำปี 2565	23 มีนาคม 2566	เมษายน 2566	59	165
2565				
เงินปันผลระหว่างกาล	8 กุมภาพันธ์ 2565	กุมภาพันธ์ 2565	200	220

11 เครื่องมือทางการเงิน

(ก) มูลค่าตามบัญชีและมูลค่ายุติธรรม

ตารางดังต่อไปนี้แสดงมูลค่าตามบัญชีและมูลค่ายุติธรรมของสินทรัพย์ทางการเงินและหนี้สินทางการเงินรวมถึงลำดับชั้นมูลค่ายุติธรรม แต่ไม่รวมถึงการแสดงข้อมูลมูลค่ายุติธรรมสำหรับสินทรัพย์ทางการเงินและหนี้สินทางการเงินที่วัดมูลค่าด้วยราคาทุนตัดจำหน่ายหากมูลค่าตามบัญชีใกล้เคียงกับมูลค่ายุติธรรมอย่างสมเหตุสมผล

	มูลค่าตามบัญชี		มูลค่ายุติธรรม		
	เครื่องมือทางการเงินที่วัดมูลค่าด้วยมูลค่ายุติธรรมผ่านกำไรหรือขาดทุน	เครื่องมือทางการเงินที่วัดมูลค่าด้วยราคาทุนตัดจำหน่าย	ระดับ 1	ระดับ 2	รวม
			(พันบาท)		
ณ วันที่ 31 มีนาคม 2566					
สินทรัพย์ทางการเงิน					
สินทรัพย์ทางการเงินหมุนเวียนอื่น					
เงินลงทุนในตราสารหนี้	104,080	20,000	104,080	20,082	124,162
สินทรัพย์ทางการเงินไม่หมุนเวียนอื่น					
เงินลงทุนในตราสารหนี้	-	83,400	-	84,030	84,030
รวมสินทรัพย์ทางการเงินอื่น	**104,080**	**103,400**	**104,080**	**104,112**	**208,192**

บริษัท สุพรีม ดิสทิบิวชั่น (ไทยแลนด์) จำกัด
หมายเหตุประกอบงบการเงินระหว่างกาลแบบย่อ
สำหรับงวดสามเดือนสิ้นสุดวันที่ 31 มีนาคม 2566 (ไม่ได้ตรวจสอบ)

	มูลค่าตามบัญชี		มูลค่ายุติธรรม		
	เครื่องมือทางการเงินที่วัดมูลค่าด้วยมูลค่ายุติธรรมผ่านกำไรหรือขาดทุน	เครื่องมือทางการเงินที่วัดมูลค่าด้วยราคาทุนตัดจำหน่าย	ระดับ 1	ระดับ 2	รวม
			(พันบาท)		
ณ วันที่ 31 ธันวาคม 2565					
สินทรัพย์ทางการเงิน					
สินทรัพย์ทางการเงินหมุนเวียนอื่น					
เงินลงทุนในตราสารหนี้	103,578	20,000	103,578	20,285	123,863
สินทรัพย์ทางการเงินไม่หมุนเวียนอื่น					
เงินลงทุนในตราสารหนี้	-	83,400	-	84,999	84,999
รวมสินทรัพย์ทางการเงินอื่น	**103,578**	**103,400**	**103,578**	**105,284**	**208,862**

ตารางดังต่อไปนี้แสดงเทคนิคการประเมินมูลค่าของเครื่องมือทางการเงินที่วัดมูลค่าด้วยมูลค่ายุติธรรมในงบแสดงฐานะการเงิน

เครื่องมือทางการเงินที่วัดมูลค่าด้วยมูลค่ายุติธรรมระดับ 2

ประเภท	เทคนิคการประเมินมูลค่า
เงินลงทุนในตราสารหนี้	อ้างอิงจากราคาตราสารหนี้ที่ไม่รวมดอกเบี้ยค้างรับ ณ วันสิ้นรอบระยะเวลารายงาน ปรับปรุงด้วยอัตราดอกเบี้ยค้างรับโดยสมาคมตลาดตราสารหนี้ไทย

(ข) นโยบายการจัดการความเสี่ยงทางด้านการเงิน

กรอบการบริหารจัดการความเสี่ยง

คณะกรรมการบริษัทของบริษัทมีความรับผิดชอบโดยรวมในการจัดให้มีและการควบคุมกรอบการบริหารความเสี่ยงของบริษัท คณะกรรมการบริษัทมอบหมายให้คณะกรรมการบริหารรับผิดชอบในการพัฒนาและติดตามนโยบายการบริหารความเสี่ยงของบริษัท คณะกรรมการบริหารจะรายงานการดำเนินการดังกล่าวต่อคณะกรรมการบริษัทอย่างสม่ำเสมอ

นโยบายการบริหารความเสี่ยงของบริษัทจัดทำขึ้นเพื่อระบุและวิเคราะห์ความเสี่ยงที่บริษัทเผชิญเพื่อกำหนดระดับความเสี่ยงที่เหมาะสม รวมถึงควบคุมและติดตามความเสี่ยงให้อยู่ในระดับที่ยอมรับได้ นโยบายและระบบการบริหารความเสี่ยงได้รับการทบทวนอย่างสม่ำเสมอเพื่อให้สะท้อนการเปลี่ยนแปลงของสภาวการณ์ในตลาดและการดำเนินงานของบริษัท บริษัทมีเป้าหมายในการรักษาสภาพแวดล้อมการควบคุมให้เป็นระเบียบและมีประสิทธิผล โดยจัดให้มีการฝึกอบรมและกำหนดมาตรฐานและขั้นตอนในการบริหารเพื่อให้พนักงานทั้งหมดเข้าใจถึงบทบาทและภาระหน้าที่ของตน

(ข.1) ความเสี่ยงด้านเครดิต

ความเสี่ยงด้านเครดิตเป็นความเสี่ยงจากการสูญเสียทางการเงินของบริษัท หากลูกค้าหรือคู่สัญญาตามเครื่องมือทางการเงินไม่สามารถปฏิบัติตามภาระผูกพันตามสัญญา ซึ่งโดยส่วนใหญ่เกิดจากลูกหนี้ที่เป็นลูกค้าของบริษัท

(ข.1.1) ลูกหนี้การค้า

ความเสี่ยงด้านเครดิตของบริษัทได้รับอิทธิพลมาจากลักษณะเฉพาะตัวของลูกค้าแต่ละราย อย่างไรก็ตาม ผู้บริหารต้องพิจารณาถึงปัจจัยอื่นๆ ซึ่งอาจส่งผลต่อความเสี่ยงด้านเครดิตของลูกค้า ซึ่งรวมถึงความเสี่ยงของการผิดนัดชำระซึ่งเกี่ยวข้องกับอุตสาหกรรมและประเทศที่ลูกค้าดำเนินธุรกิจอยู่

คณะกรรมการบริหารกำหนดนโยบายด้านเครดิตเพื่อวิเคราะห์ความน่าเชื่อถือของลูกค้ารายใหม่แต่ละราย ก่อนที่บริษัทจะเสนอระยะเวลาและเงื่อนไขทางการค้า บริษัทจะทบทวนอันดับความน่าเชื่อถือภายนอก (ถ้ามี) งบการเงิน ข้อมูลของสถาบันจัดอันดับความน่าเชื่อถือ ข้อมูลอุตสาหกรรมและหนังสือรับรองฐานะทางการเงินของสถาบันการเงินสำหรับบางกรณี วงเงินยอดขายจะกำหนดไว้สำหรับลูกค้าแต่ละรายและจะทบทวนเป็นรายปี ยอดขายที่เกินกว่าวงเงินดังกล่าวต้องได้รับการอนุมัติจากคณะกรรมการบริหาร

บริษัทจำกัดความเสี่ยงด้านเครดิตของลูกหนี้การค้าด้วยการกำหนดระยะเวลาการจ่ายชำระสูงสุดที่ 90 วัน และมีการติดตามยอดคงค้างของลูกหนี้การค้าอย่างสม่ำเสมอ บริษัทพิจารณาการด้อยค่าทุกวันสิ้นรอบระยะเวลารายงาน อัตราการตั้งสำรองของผลขาดทุนด้านเครดิตที่คาดว่าจะเกิดขึ้นคำนวณโดยพิจารณาจากอายุหนี้คงค้างนับจากวันที่ถึงกำหนดชำระสำหรับลูกหนี้แต่ละรายที่มีรูปแบบของความเสี่ยงด้านเครดิตที่คล้ายคลึงกันและสะท้อนผลแตกต่างระหว่างสภาวะเศรษฐกิจในอดีตที่ผ่านมา สภาวะเศรษฐกิจในปัจจุบันและมุมมองของบริษัทที่มีต่อสภาวะเศรษฐกิจตลอดอายุที่คาดการณ์ไว้ของลูกหนี้

(ข.1.2) เงินสดและรายการเทียบเท่าเงินสด

ความเสี่ยงด้านเครดิตของบริษัทที่เกิดจากเงินสดและรายการเทียบเท่าเงินสด มีจำกัดเนื่องจากคู่สัญญาเป็นธนาคารและสถาบันการเงิน ซึ่งบริษัทพิจารณาว่ามีความเสี่ยงด้านเครดิตต่ำ

(ข.1.3) การค้ำประกัน

บริษัทออกหนังสือค้ำประกันวงเงินสินเชื่อกับธนาคารสำหรับการปฏิบัติตามสัญญาที่ทำกับหน่วยงานราชการหลายฉบับ ตามที่เปิดเผยในหมายเหตุข้อ 12

(ข.2) ความเสี่ยงด้านสภาพคล่อง

บริษัทกำกับดูแลความเสี่ยงด้านสภาพคล่องและรักษาระดับของเงินสดและรายการเทียบเท่าเงินสดที่ผู้บริหารพิจารณาว่าเพียงพอในการจัดหาเงินเพื่อใช้ในการดำเนินงานของบริษัทและลดผลกระทบจากความผันผวนในกระแสเงินสด

ตารางต่อไปนี้แสดงระยะเวลาการครบกำหนดคงเหลือตามสัญญาของหนี้สินทางการเงิน ณ วันที่รายงาน โดยแสดงจำนวนขั้นต้นซึ่งไม่ได้คิดลด รวมดอกเบี้ยตามสัญญาและไม่รวมผลกระทบหากหักกลบตามสัญญา

		กระแสเงินสดตามสัญญา			
	มูลค่าตามบัญชี	ภายใน 1 ปี หรือน้อยกว่า	มากกว่า 1 ปี แต่ไม่เกิน 5 ปี	มากกว่า 5 ปี	รวม
			(พันบาท)		
ณ วันที่ 31 มีนาคม 2566					
หนี้สินทางการเงินที่ไม่ใช่อนุพันธ์					
เจ้าหนี้การค้า	462,771	462,771	-	-	462,771
เจ้าหนี้หมุนเวียนอื่น	30,698	30,698	-	-	30,698
เงินปันผลค้างจ่าย	165,284	165,284	-	-	165,284
หนี้สินตามสัญญาเช่า	34,251	7,360	20,323	10,035	37,718
	693,004	**666,113**	**20,323**	**10,035**	**696,471**
ณ วันที่ 31 ธันวาคม 2565					
หนี้สินทางการเงินที่ไม่ใช่อนุพันธ์					
เจ้าหนี้การค้า	84,451	84,451	-	-	84,451
เจ้าหนี้หมุนเวียนอื่น	33,443	33,443	-	-	33,443
หนี้สินตามสัญญาเช่า	35,748	7,282	21,490	10,704	39,476
	153,642	**125,176**	**21,490**	**10,704**	**157,370**

12 ภาระผูกพันกับบุคคลหรือกิจการที่ไม่เกี่ยวข้องกัน

ณ วันที่ 31 มีนาคม 2566	*(พันบาท)*
ภาระผูกพันอื่นๆ	
ภาระผูกพันรายจ่ายฝ่ายทุนและคำสั่งซื้อที่ผู้ขายสินค้าตกลงแล้ว	112,467
ภาระผูกพันตามสัญญาบริการ	18,757
ภาระผูกพันตามสัญญาเช่าระยะสั้น	1,836
รวม	**133,060**
หนังสือค้ำประกัน	
หนังสือค้ำประกันจากสถาบันการเงิน	45,818

13 เหตุการณ์ภายหลังรอบระยะเวลารายงาน

ในการประชุมวิสามัญผู้ถือหุ้นครั้งที่ 1/2566 ของบริษัทเมื่อวันที่ 2 พฤษภาคม 2566 ผู้ถือหุ้นมีมติอนุมัติการดำเนินการแปรสภาพของบริษัท จากบริษัทจำกัด เป็นบริษัทมหาชนจำกัด และเปลี่ยนชื่อนิติบุคคลจาก บริษัท สุพรีม ดิสทิบิวชั่น (ไทยแลนด์) จำกัด เป็น บริษัท สุพรีม ดิสทิบิวชั่น จำกัด (มหาชน) โดยบริษัทดำเนินการแปรสภาพดังกล่าวกับกรมธุรกิจการค้า กระทรวงพาณิชย์ในวันที่ 12 พฤษภาคม 2566

นอกจากนี้ ในการประชุมวิสามัญผู้ถือหุ้นครั้งที่ 1/2566 ของบริษัทเมื่อวันที่ 2 พฤษภาคม 2566 ผู้ถือหุ้นมีมติอนุมัติให้บริษัทเปลี่ยนแปลงมูลค่าหุ้นที่ตราไว้ของบริษัทผ่านการแตกหุ้น จากมูลค่าที่ตราไว้หุ้นละ 100.0 บาท เป็นมูลค่าที่ตราไว้หุ้นละ 0.5 บาท ซึ่งมีผลทำให้ทุนที่จดทะเบียนและชำระมูลค่าแล้วของบริษัทจากเดิมที่ประกอบด้วยหุ้นสามัญ 2.8 ล้านหุ้น มูลค่าที่ตราไว้หุ้นละ 100.0 บาท เปลี่ยนเป็นหุ้นสามัญจำนวน 560 ล้านหุ้น มูลค่าที่ตราไว้หุ้นละ 0.5 บาท รวมถึงผู้ถือหุ้นมีมติอนุมัติการเพิ่มทุนจดทะเบียนของบริษัทจำนวน 90.0 ล้านบาท โดยการออกหุ้นสามัญใหม่จำนวน 180 ล้านหุ้น มูลค่าที่ตราไว้หุ้นละ 0.5 บาท ทำให้บริษัทมีทุนจดทะเบียนที่ประกอบด้วยหุ้นสามัญเป็นจำนวน 740 ล้านหุ้น มูลค่าทุนจดทะเบียนรวม 370.0 ล้านบาท

เมื่อวันที่ 11 พฤษภาคม 2566 บริษัทได้จำหน่ายสินทรัพย์ทางการเงิน ซึ่งประกอบด้วยเงินลงทุนในตราสารหนี้เป็นจำนวนเงิน 104.0 ล้านบาท เพื่อนำมาใช้ในการดำเนินงานของบริษัท

ในการประชุมคณะกรรมการเมื่อวันที่ 11 พฤษภาคม 2566 ได้มีมติอนุมัติการจ่ายเงินปันผลระหว่างกาลให้แก่ผู้ถือหุ้นของบริษัท สำหรับผลการดำเนินงานสำหรับงวดสามเดือนสิ้นสุดวันที่ 31 มีนาคม 2566 และกำไรสะสม ณ วันที่ 31 มีนาคม 2566 ในอัตราหุ้นละ 78.6 บาท เป็นจำนวนเงินรวม 220.0 ล้านบาท โดยมีกำหนดจ่ายในเดือนมิถุนายน 2566

บริษัท สุพรีม ดิสทิบิวชั่น จำกัด (มหาชน)

(เดิมชื่อ “บริษัท สุพรีม ดิสทิบิวชั่น (ไทยแลนด์) จำกัด”)

งบการเงินสำหรับปีสิ้นสุดวันที่ 31 ธันวาคม 2565

และ

รายงานของผู้สอบบัญชีรับอนุญาต

(ออกใหม่)

รายงานของผู้สอบบัญชีรับอนุญาต

เสนอ คณะกรรมการบริษัท สุพรีม ดิสทิบิวชั่น จำกัด (มหาชน)
(เดิมชื่อ "บริษัท สุพรีม ดิสทิบิวชั่น (ไทยแลนด์) จำกัด")

ความเห็น

ข้าพเจ้าได้ตรวจสอบงบการเงินของบริษัท สุพรีม ดิสทิบิวชั่น จำกัด (มหาชน) (เดิมชื่อ "บริษัท สุพรีม ดิสทิบิวชั่น (ไทยแลนด์) จำกัด") ซึ่งประกอบด้วยงบแสดงฐานะการเงิน ณ วันที่ 31 ธันวาคม 2565 งบกำไรขาดทุน งบกำไรขาดทุนเบ็ดเสร็จ งบแสดงการเปลี่ยนแปลงส่วนของผู้ถือหุ้น และงบกระแสเงินสดสำหรับปีสิ้นสุดวันเดียวกัน รวมถึงหมายเหตุซึ่งประกอบด้วยสรุปนโยบายการบัญชีที่สำคัญและเรื่องอื่นๆ

ข้าพเจ้าเห็นว่า งบการเงินข้างต้นนี้แสดงฐานะการเงินของบริษัท ณ วันที่ 31 ธันวาคม 2565 ผลการดำเนินงาน และกระแสเงินสดสำหรับปีสิ้นสุดวันเดียวกัน โดยถูกต้องตามที่ควรในสาระสำคัญตามมาตรฐานการรายงานทางการเงิน

เกณฑ์ในการแสดงความเห็น

ข้าพเจ้าได้ปฏิบัติงานตรวจสอบตามมาตรฐานการสอบบัญชี ความรับผิดชอบของข้าพเจ้าได้กล่าวไว้ในวรรค *ความรับผิดชอบของผู้สอบบัญชีต่อการตรวจสอบงบการเงิน* ในรายงานของข้าพเจ้า ข้าพเจ้ามีความเป็นอิสระจากบริษัทตาม *ประมวลจรรยาบรรณของผู้ประกอบวิชาชีพบัญชี รวมถึง มาตรฐานเรื่องความเป็นอิสระ* ที่กำหนดโดยสภาวิชาชีพบัญชี (ประมวลจรรยาบรรณของผู้ประกอบวิชาชีพบัญชี) ในส่วนที่เกี่ยวข้องกับการตรวจสอบงบการเงิน และข้าพเจ้าได้ปฏิบัติตามความรับผิดชอบด้านจรรยาบรรณอื่นๆ ตามประมวลจรรยาบรรณของผู้ประกอบวิชาชีพบัญชี ข้าพเจ้าเชื่อว่าหลักฐานการสอบบัญชีที่ข้าพเจ้าได้รับเพียงพอและเหมาะสมเพื่อใช้เป็นเกณฑ์ในการแสดงความเห็นของข้าพเจ้า

ข้อมูลและเหตุการณ์ที่เน้น

ข้าพเจ้าขอให้สังเกตเรื่องดังต่อไปนี้

ก) หมายเหตุข้อ 3 ซึ่งอธิบายถึงผลกระทบจากการปรับปรุงการบันทึกบัญชีย้อนหลังสำหรับการแก้ไขข้อผิดพลาดทางบัญชี และหมายเหตุข้อ 4 ซึ่งอธิบายถึงการที่บริษัทนำมาตรฐานการรายงานทางการเงินมาใช้เป็นครั้งแรกตั้งแต่วันที่ 1 มกราคม 2564 ตัวเลขเปรียบเทียบที่นำมาแสดงได้ปรับปรุงรายการตามที่ได้อธิบายไว้ในหมายเหตุข้อ 3 และ 4 ข้าพเจ้าได้ตรวจสอบรายการปรับปรุงดังกล่าว และเห็นว่ามีความเหมาะสมและได้ปรับปรุงโดยถูกต้องแล้ว

ข) หมายเหตุข้อ 27 ตามที่ข้าพเจ้าได้เคยเสนอรายงานของผู้สอบบัญชีรับอนุญาตต่องบการเงินสำหรับปีสิ้นสุดวันที่ 31 ธันวาคม 2565 ของบริษัทโดยแสดงความเห็นอย่างไม่มีเงื่อนไขตามรายงานของผู้สอบบัญชีรับอนุญาตลงวันที่ 24 กุมภาพันธ์ 2566 ต่อมาเมื่อวันที่ 14 พฤศจิกายน 2566 บริษัทได้แก้ไขงบการเงินสำหรับปีสิ้นสุดวันที่ 31 ธันวาคม 2565 และ 2564 เนื่องจากการแก้ไขข้อผิดพลาดทางบัญชีเกี่ยวกับการรับรู้กำไรจากการขยายอายุสัญญาเช่า ดังนั้นรายงานของผู้สอบบัญชีรับอนุญาตฉบับนี้ได้ออกแทนรายงานฉบับเดิม

ทั้งนี้ ความเห็นของข้าพเจ้าไม่ได้เปลี่ยนแปลงไปเนื่องจากเรื่องเหล่านี้

เรื่องอื่น

งบการเงิน ณ วันที่ และสำหรับปีสิ้นสุด 31 ธันวาคม 2564 (ก่อนการปรับปรุง) ที่แสดงเป็นข้อมูลเปรียบเทียบ ตรวจสอบโดยผู้สอบบัญชีอื่น ซึ่งแสดงความเห็นอย่างไม่มีเงื่อนไขตามรายงานลงวันที่ 18 เมษายน 2565

ความรับผิดชอบของผู้บริหารต่องบการเงินและผู้มีหน้าที่ในการกำกับดูแลต่องบการเงิน

ผู้บริหารมีหน้าที่รับผิดชอบในการจัดทำและนำเสนองบการเงินเหล่านี้ โดยถูกต้องตามที่ควรตามมาตรฐานการรายงานทางการเงิน และรับผิดชอบเกี่ยวกับการควบคุมภายในที่ผู้บริหารพิจารณาว่าจำเป็นเพื่อให้สามารถจัดทำงบการเงินที่ปราศจากการแสดงข้อมูลที่ขัดต่อข้อเท็จจริงอันเป็นสาระสำคัญ ไม่ว่าจะเกิดจากการทุจริตหรือข้อผิดพลาด

ในการจัดทำงบการเงิน ผู้บริหารรับผิดชอบในการประเมินความสามารถของบริษัทในการดำเนินงานต่อเนื่อง เปิดเผยเรื่องที่เกี่ยวกับการดำเนินงานต่อเนื่อง (ตามความเหมาะสม) และการใช้เกณฑ์การบัญชีสำหรับการดำเนินงานต่อเนื่องเว้นแต่ผู้บริหารมีความตั้งใจที่จะเลิกบริษัท หรือหยุดดำเนินงานหรือไม่สามารถดำเนินงานต่อเนื่องต่อไปได้

ผู้มีหน้าที่ในการกำกับดูแลมีหน้าที่ในการสอดส่องดูแลกระบวนการในการจัดทำรายงานทางการเงินของบริษัท

ความรับผิดชอบของผู้สอบบัญชีต่อการตรวจสอบงบการเงิน

การตรวจสอบของข้าพเจ้ามีวัตถุประสงค์เพื่อให้ได้ความเชื่อมั่นอย่างสมเหตุสมผลว่างบการเงินโดยรวมปราศจากการแสดงข้อมูลที่ขัดต่อข้อเท็จจริงอันเป็นสาระสำคัญหรือไม่ ไม่ว่าจะเกิดจากการทุจริตหรือข้อผิดพลาด และเสนอรายงานของผู้สอบบัญชีซึ่งรวมความเห็นของข้าพเจ้าอยู่ด้วย ความเชื่อมั่นอย่างสมเหตุสมผลคือความเชื่อมั่นในระดับสูงแต่ไม่ได้เป็นการรับประกันว่าการปฏิบัติงานตรวจสอบตามมาตรฐานการสอบบัญชีจะสามารถตรวจพบข้อมูลที่ขัดต่อข้อเท็จจริงอันเป็นสาระสำคัญที่มีอยู่ได้เสมอไป ข้อมูลที่ขัดต่อข้อเท็จจริงอาจเกิดจากการทุจริตหรือข้อผิดพลาดและถือว่ามีสาระสำคัญเมื่อคาดการณ์ได้อย่างสมเหตุสมผลว่ารายการที่ขัดต่อข้อเท็จจริงแต่ละรายการหรือทุกรายการรวมกันจะมีผลต่อการตัดสินใจทางเศรษฐกิจของผู้ใช้งบการเงินจากการใช้งบการเงินเหล่านี้

ในการตรวจสอบของข้าพเจ้าตามมาตรฐานการสอบบัญชี ข้าพเจ้าได้ใช้ดุลยพินิจและการสังเกตและสงสัยเยี่ยงผู้ประกอบวิชาชีพตลอดการตรวจสอบ การปฏิบัติงานของข้าพเจ้ารวมถึง

- ระบุและประเมินความเสี่ยงจากการแสดงข้อมูลที่ขัดต่อข้อเท็จจริงอันเป็นสาระสำคัญในงบการเงินไม่ว่าจะเกิดจากการทุจริตหรือข้อผิดพลาด ออกแบบและปฏิบัติงานตามวิธีการตรวจสอบเพื่อตอบสนองต่อความเสี่ยงเหล่านั้น และได้หลักฐานการสอบบัญชีที่เพียงพอและเหมาะสมเพื่อเป็นเกณฑ์ในการแสดงความเห็นของข้าพเจ้า ความเสี่ยงที่ไม่พบข้อมูลที่ขัดต่อข้อเท็จจริงอันเป็นสาระสำคัญซึ่งเป็นผลมาจากการทุจริตจะสูงกว่าความเสี่ยงที่เกิดจากข้อผิดพลาดเนื่องจากการทุจริตอาจเกี่ยวกับการสมรู้ร่วมคิด การปลอมแปลงเอกสารหลักฐาน การตั้งใจละเว้นการแสดงข้อมูล การแสดงข้อมูลที่ไม่ตรงตามข้อเท็จจริงหรือการแทรกแซงการควบคุมภายใน

- ทำความเข้าใจในระบบการควบคุมภายในที่เกี่ยวข้องกับการตรวจสอบ เพื่อออกแบบวิธีการตรวจสอบที่เหมาะสมกับสถานการณ์ แต่ไม่ใช่เพื่อวัตถุประสงค์ในการแสดงความเห็นต่อความมีประสิทธิผลของการควบคุมภายในของบริษัท

- ประเมินความเหมาะสมของนโยบายการบัญชีที่ผู้บริหารใช้และความสมเหตุสมผลของประมาณการทางบัญชีและการเปิดเผยข้อมูลที่เกี่ยวข้องซึ่งจัดทำขึ้นโดยผู้บริหาร

- สรุปเกี่ยวกับความเหมาะสมของการใช้เกณฑ์การบัญชีสำหรับการดำเนินงานต่อเนื่องของผู้บริหาร และจากหลักฐานการสอบบัญชีที่ได้รับ สรุปว่ามีความไม่แน่นอนที่มีสาระสำคัญที่เกี่ยวกับเหตุการณ์หรือสถานการณ์ที่อาจเป็นเหตุให้เกิดข้อสงสัยอย่างมีนัยสำคัญต่อความสามารถของบริษัทในการดำเนินงานต่อเนื่องหรือไม่ ถ้าข้าพเจ้าได้ข้อสรุปว่ามีความไม่แน่นอนที่มีสาระสำคัญ ข้าพเจ้าต้องกล่าวไว้ในรายงานของผู้สอบบัญชีของข้าพเจ้าโดยให้ข้อสังเกตถึงการเปิดเผยข้อมูลในงบการเงินที่เกี่ยวข้อง หรือถ้าการเปิดเผยข้อมูลดังกล่าวไม่เพียงพอ ความเห็นของข้าพเจ้าจะเปลี่ยนแปลงไป ข้อสรุปของข้าพเจ้าขึ้นอยู่กับหลักฐานการสอบบัญชีที่ได้รับจนถึงวันที่ในรายงานของผู้สอบบัญชีของข้าพเจ้า อย่างไรก็ตาม เหตุการณ์หรือสถานการณ์ในอนาคตอาจเป็นเหตุให้บริษัทต้องหยุดการดำเนินงานต่อเนื่อง

- ประเมินการนำเสนอโครงสร้างและเนื้อหาของงบการเงินโดยรวม รวมถึงการเปิดเผยข้อมูลว่างบการเงินแสดงรายการและเหตุการณ์ในรูปแบบที่ทำให้มีการนำเสนอข้อมูลโดยถูกต้องตามที่ควรหรือไม่

ข้าพเจ้าได้สื่อสารกับผู้มีหน้าที่ในการกำกับดูแลในเรื่องต่าง ๆ ที่สำคัญซึ่งรวมถึงขอบเขตและช่วงเวลาของการตรวจสอบตามที่ได้วางแผนไว้ ประเด็นที่มีนัยสำคัญที่พบจากการตรวจสอบรวมถึงข้อบกพร่องที่มีนัยสำคัญในระบบการควบคุมภายในหากข้าพเจ้าได้พบในระหว่างการตรวจสอบของข้าพเจ้า

(บุญญฤทธิ์ ถนอมเจริญ)
ผู้สอบบัญชีรับอนุญาต
เลขทะเบียน 7900

บริษัท เคพีเอ็มจี ภูมิไชย สอบบัญชี จำกัด
กรุงเทพมหานคร
14 พฤศจิกายน 2566

บริษัท สุพรีม ดิสทิบิวชั่น จำกัด (มหาชน)
(เดิมชื่อ "บริษัท สุพรีม ดิสทิบิวชั่น (ไทยแลนด์) จำกัด")
งบแสดงฐานะการเงิน

สินทรัพย์	*หมายเหตุ*	31 ธันวาคม 2565 (ปรับปรุงใหม่)	31 ธันวาคม 2564 (ปรับปรุงใหม่)	1 มกราคม 2564 (ปรับปรุงใหม่)
			(บาท)	
สินทรัพย์หมุนเวียน				
เงินสดและรายการเทียบเท่าเงินสด	*7*	207,762,216	390,478,393	261,046,007
ลูกหนี้การค้าและลูกหนี้หมุนเวียนอื่น	*8*	92,249,306	104,647,096	194,967,557
สินทรัพย์ที่เกิดจากสัญญา	*17*	4,623,088	11,515,573	-
ลูกหนี้ตามสัญญาเช่าเงินทุนที่ถึงกำหนดชำระภายในหนึ่งปี	*12*	109,520,347	123,433,562	182,659,478
สินค้าคงเหลือ	*9*	38,011,893	49,427,988	37,589,615
สินทรัพย์ทางการเงินหมุนเวียนอื่น	*22*	123,578,317	121,693,212	124,287,007
สินทรัพย์หมุนเวียนอื่น		1,057,157	1,915,930	846,412
รวมสินทรัพย์หมุนเวียน		**576,802,324**	**803,111,754**	**801,396,076**
สินทรัพย์ไม่หมุนเวียน				
เงินฝากธนาคารที่มีภาระผูกพันไม่หมุนเวียน		12,500,000	12,500,000	12,500,000
ลูกหนี้ตามสัญญาเช่าเงินทุน	*12*	33,148,362	88,395,819	167,155,530
สินทรัพย์ทางการเงินไม่หมุนเวียนอื่น	*22*	83,400,000	82,400,000	80,400,000
อสังหาริมทรัพย์เพื่อการลงทุน	*10*	17,752,000	17,752,000	31,270,300
ที่ดิน อาคารและอุปกรณ์	*11*	4,218,646	5,432,517	9,377,190
สินทรัพย์สิทธิการใช้	*12*	53,783,154	47,841,211	63,087,702
สินทรัพย์ไม่มีตัวตน		931,819	1,096,352	491,211
สินทรัพย์ภาษีเงินได้รอการตัดบัญชี	*19*	12,564,544	12,059,486	7,144,312
สินทรัพย์ไม่หมุนเวียนอื่น		357,386	357,386	363,256
รวมสินทรัพย์ไม่หมุนเวียน		**218,655,911**	**267,834,771**	**371,789,501**
รวมสินทรัพย์		**795,458,235**	**1,070,946,525**	**1,173,185,577**

หมายเหตุประกอบงบการเงินเป็นส่วนหนึ่งของงบการเงินนี้

บริษัท สุพรีม ดิสทิบิวชั่น จำกัด (มหาชน)
(เดิมชื่อ "บริษัท สุพรีม ดิสทิบิวชั่น (ไทยแลนด์) จำกัด")
งบแสดงฐานะการเงิน *(ต่อ)*

หนี้สินและส่วนของผู้ถือหุ้น	*หมายเหตุ*	31 ธันวาคม 2565 (ปรับปรุงใหม่)	31 ธันวาคม 2564 (ปรับปรุงใหม่)	1 มกราคม 2564 (ปรับปรุงใหม่)
			(บาท)	
หนี้สินหมุนเวียน				
เจ้าหนี้การค้าและเจ้าหนี้หมุนเวียนอื่น	*6*	117,341,184	162,017,602	197,371,875
หนี้สินที่เกิดจากสัญญา	*17*	552,324	22,163,383	-
หนี้สินตามสัญญาเช่าที่ถึงกำหนดชำระภายในหนึ่งปี	*6, 13*	6,304,829	9,111,132	10,618,658
ภาษีเงินได้นิติบุคคลค้างจ่าย		13,986,193	9,315,297	17,544,986
หนี้สินหมุนเวียนอื่น		2,804,203	26,942,519	8,936,137
รวมหนี้สินหมุนเวียน		**140,988,733**	**229,549,933**	**234,471,656**
หนี้สินไม่หมุนเวียน				
หนี้สินตามสัญญาเช่า	*6, 13*	29,443,187	17,519,473	26,489,569
ประมาณการหนี้สินสำหรับผลประโยชน์พนักงาน	*14*	17,777,670	13,226,664	12,100,893
รวมหนี้สินไม่หมุนเวียน		**47,220,857**	**30,746,137**	**38,590,462**
รวมหนี้สิน		**188,209,590**	**260,296,070**	**273,062,118**
ส่วนของผู้ถือหุ้น				
ทุนเรือนหุ้น	*15*			
ทุนจดทะเบียน		280,000,000	110,000,000	110,000,000
ทุนที่ออกและชำระแล้ว		280,000,000	110,000,000	110,000,000
กำไรสะสม				
จัดสรรแล้ว				
ทุนสำรองตามกฎหมาย	*16*	28,000,000	11,000,000	11,000,000
ยังไม่ได้จัดสรร		299,248,645	689,650,455	779,123,459
รวมส่วนของผู้ถือหุ้น		**607,248,645**	**810,650,455**	**900,123,459**
รวมหนี้สินและส่วนของผู้ถือหุ้น		**795,458,235**	**1,070,946,525**	**1,173,185,577**

หมายเหตุประกอบงบการเงินเป็นส่วนหนึ่งของงบการเงินนี้

บริษัท สุพรีม ดิสทิบิวชั่น จำกัด (มหาชน)
(เดิมชื่อ "บริษัท สุพรีม ดิสทิบิวชั่น (ไทยแลนด์) จำกัด")
งบกำไรขาดทุนเบ็ดเสร็จ

		สำหรับปีสิ้นสุดวันที่ 31 ธันวาคม	
	หมายเหตุ	2565	2564
		(ปรับปรุงใหม่)	(ปรับปรุงใหม่)
		(บาท)	
รายได้			
รายได้จากการขายสินค้า	*17*	908,502,795	810,831,660
รายได้จากการให้บริการและให้เช่า	*17*	116,981,558	60,359,645
รายได้อื่น		12,019,518	30,451,547
รวมรายได้		**1,037,503,871**	**901,642,852**
ค่าใช้จ่าย			
ต้นทุนขายสินค้า		753,710,325	637,827,843
ต้นทุนการให้บริการและให้เช่า		52,063,495	31,173,307
ต้นทุนในการจัดจำหน่าย		33,184,239	29,350,868
ค่าใช้จ่ายในการบริหาร		73,151,423	66,078,195
รวมค่าใช้จ่าย		**912,109,482**	**764,430,213**
กำไรจากกิจกรรมดำเนินงาน		**125,394,389**	**137,212,639**
ต้นทุนทางการเงิน		1,184,601	921,743
กำไรก่อนค่าใช้จ่ายภาษีเงินได้		**124,209,788**	**136,290,896**
ค่าใช้จ่ายภาษีเงินได้	*19*	24,965,092	25,763,900
กำไรสำหรับปี		**99,244,696**	**110,526,996**

หมายเหตุประกอบงบการเงินเป็นส่วนหนึ่งของงบการเงินนี้

บริษัท สุพรีม ดิสทิบิวชั่น จำกัด (มหาชน)
(เดิมชื่อ "บริษัท สุพรีม ดิสทิบิวชั่น (ไทยแลนด์) จำกัด")
งบกำไรขาดทุนเบ็ดเสร็จ *(ต่อ)*

		สำหรับปีสิ้นสุดวันที่ 31 ธันวาคม	
	หมายเหตุ	2565	2564
		(ปรับปรุงใหม่)	(ปรับปรุงใหม่)
		(บาท)	
กำไรขาดทุนเบ็ดเสร็จอื่น			
รายการที่จะไม่ถูกจัดประเภทใหม่ ไว้ในกำไรหรือขาดทุนในภายหลัง			
ผลขาดทุนจากการวัดมูลค่าใหม่ของ ผลประโยชน์พนักงานที่กำหนดไว้	*14*	(3,308,133)	-
รายได้ภาษีเงินได้ของ รายการที่จะไม่ถูกจัดประเภทใหม่ ไว้ในกำไรหรือขาดทุนในภายหลัง	*19*	661,627	-
กำไรขาดทุนเบ็ดเสร็จอื่นสำหรับปี - สุทธิจากภาษีเงินได้		**(2,646,506)**	**-**
กำไรขาดทุนเบ็ดเสร็จรวมสำหรับปี		**96,598,190**	**110,526,996**
การแบ่งปันกำไร			
ส่วนที่เป็นของผู้ถือหุ้นของบริษัท	*20*	99,244,696	110,526,996
กำไรสำหรับปี		**99,244,696**	**110,526,996**
การแบ่งปันกำไรขาดทุนเบ็ดเสร็จรวม			
ส่วนที่เป็นของผู้ถือหุ้นของบริษัท		96,598,190	110,526,996
กำไรขาดทุนเบ็ดเสร็จรวมสำหรับปี		**96,598,190**	**110,526,996**
กำไรต่อหุ้นขั้นพื้นฐาน	*20*	**40.84**	**100.48**

หมายเหตุประกอบงบการเงินเป็นส่วนหนึ่งของงบการเงินนี้

บริษัท สุพรีม ดิสทิบิวชั่น จำกัด (มหาชน)
(เดิมชื่อ "บริษัท สุพรีม ดิสทิบิวชั่น (ไทยแลนด์) จำกัด")
งบแสดงการเปลี่ยนแปลงส่วนของผู้ถือหุ้น

			กำไรสะสม		
	หมายเหตุ	ทุนเรือนหุ้นที่ออกและชำระแล้ว	ทุนสำรองตามกฎหมาย	ยังไม่ได้จัดสรร	รวมส่วนของผู้ถือหุ้น
			(บาท)		
สำหรับปีสิ้นสุดวันที่ 31 ธันวาคม 2565					
ยอดคงเหลือ ณ วันที่ 1 มกราคม 2565		**110,000,000**	**11,000,000**	**689,650,455**	**810,650,455**
รายการกับผู้ถือหุ้นที่บันทึกโดยตรงเข้าส่วนของผู้ถือหุ้น					
เงินทุนที่ได้รับจากผู้ถือหุ้นและการจัดสรรส่วนทุนให้ผู้ถือหุ้น					
เงินปันผลให้ผู้ถือหุ้นของบริษัท	*21*	-	-	(470,000,000)	(470,000,000)
เพิ่มหุ้นสามัญ	*15*	170,000,000	-	-	170,000,000
รวมเงินทุนที่ได้รับจากผู้ถือหุ้นและการจัดสรรส่วนทุนให้ผู้ถือหุ้น		**170,000,000**	-	**(470,000,000)**	**(300,000,000)**
รวมรายการกับผู้ถือหุ้นที่บันทึกโดยตรงเข้าส่วนของผู้ถือหุ้น		**170,000,000**	**-**	**(470,000,000)**	**(300,000,000)**
กำไรขาดทุนเบ็ดเสร็จสำหรับปี					
กำไรสำหรับปี (ปรับปรุงใหม่)		-	-	99,244,696	99,244,696
กำไรขาดทุนเบ็ดเสร็จอื่น		-	-	(2,646,506)	(2,646,506)
รวมกำไรขาดทุนเบ็ดเสร็จสำหรับปี		**-**	**-**	**96,598,190**	**96,598,190**
โอนไปยังสำรองตามกฎหมาย	*16*	-	17,000,000	(17,000,000)	-
ยอดคงเหลือ ณ วันที่ 31 ธันวาคม 2565		**280,000,000**	**28,000,000**	**299,248,645**	**607,248,645**

หมายเหตุประกอบงบการเงินเป็นส่วนหนึ่งของงบการเงินนี้

บริษัท สุพรีม ดิสทิบิวชั่น จำกัด (มหาชน)
(เดิมชื่อ "บริษัท สุพรีม ดิสทิบิวชั่น (ไทยแลนด์) จำกัด")
งบแสดงการเปลี่ยนแปลงส่วนของผู้ถือหุ้น *(ต่อ)*

			กำไรสะสม		
	หมายเหตุ	ทุนเรือนหุ้นที่ออกและชำระแล้ว	ทุนสำรองตามกฎหมาย	ยังไม่ได้จัดสรร	รวมส่วนของผู้ถือหุ้น
			(บาท)		
สำหรับปีสิ้นสุดวันที่ 31 ธันวาคม 2564					
ยอดคงเหลือ ณ วันที่ 1 มกราคม 2564 ตามที่รายงานในงวดก่อน		**110,000,000**	**11,000,000**	**771,979,147**	**892,979,147**
ผลกระทบจากการเปลี่ยนแปลงนโยบายการบัญชี	*4*	-	-	7,144,312	7,144,312
ยอดคงเหลือ ณ วันที่ 1 มกราคม 2564 ปรับปรุงใหม่		**110,000,000**	**11,000,000**	**779,123,459**	**900,123,459**
รายการกับผู้ถือหุ้นที่บันทึกโดยตรงเข้าส่วนของผู้ถือหุ้น					
การจัดสรรส่วนทุนให้ผู้ถือหุ้น					
เงินปันผลให้ผู้ถือหุ้นของบริษัท	*21*	-	-	(200,000,000)	(200,000,000)
รวมเงินทุนที่ได้รับจากผู้ถือหุ้นและการจัดสรรส่วนทุนให้ผู้ถือหุ้น		**-**	**-**	**(200,000,000)**	**(200,000,000)**
รวมรายการกับผู้ถือหุ้นที่บันทึกโดยตรงเข้าส่วนของผู้ถือหุ้น		**-**	**-**	**(200,000,000)**	**(200,000,000)**
กำไรขาดทุนเบ็ดเสร็จสำหรับปี					
กำไรสำหรับปี (ปรับปรุงใหม่)	*3, 4*	-	-	110,526,996	110,526,996
กำไรขาดทุนเบ็ดเสร็จอื่น		-	-	-	-
รวมกำไรขาดทุนเบ็ดเสร็จสำหรับปี		**-**	**-**	**110,526,996**	**110,526,996**
ยอดคงเหลือ ณ วันที่ 31 ธันวาคม 2564		**110,000,000**	**11,000,000**	**689,650,455**	**810,650,455**

หมายเหตุประกอบงบการเงินเป็นส่วนหนึ่งของงบการเงินนี้

บริษัท สุพรีม ดิสทิบิวชั่น จำกัด (มหาชน)
(เดิมชื่อ "บริษัท สุพรีม ดิสทิบิวชั่น (ไทยแลนด์) จำกัด")
งบกระแสเงินสด

	หมายเหตุ	สำหรับปีสิ้นสุดวันที่ 31 ธันวาคม 2565 (ปรับปรุงใหม่)	2564 (ปรับปรุงใหม่)
		(บาท)	
กระแสเงินสดจากกิจกรรมดำเนินงาน			
กำไรสำหรับปี		99,244,696	110,526,996
ปรับรายการที่กระทบกำไรเป็นเงินสดรับ (จ่าย)			
ภาษีเงินได้	*19*	24,965,092	25,763,900
ต้นทุนทางการเงิน		1,184,601	921,743
ค่าเสื่อมราคาและค่าตัดจำหน่าย		14,363,971	17,912,518
ขาดทุนจากการปรับมูลค่ายุติธรรมสินทรัพย์ทางการเงินหมุนเวียนอื่น		114,895	593,795
ขาดทุนจากการปรับลดมูลค่าสินค้าคงเหลือ	*9*	4,237,596	-
กำไรจากการจำหน่ายอุปกรณ์		(93,573)	(197,501)
ขาดทุนจากการตัดจำหน่ายสินทรัพย์		2,414	3,440,919
ขาดทุนจากการด้อยค่าของอสังหาริมทรัพย์เพื่อการลงทุน	*10*	-	13,518,300
ประมาณการหนี้สินสำหรับผลประโยชน์พนักงาน	*14*	1,242,874	1,125,771
ดอกเบี้ยรับ		(8,801,880)	(12,680,562)
		136,460,686	160,925,879
การเปลี่ยนแปลงในสินทรัพย์และหนี้สินดำเนินงาน			
ลูกหนี้การค้าและลูกหนี้หมุนเวียนอื่น		12,450,770	90,825,701
สินทรัพย์ที่เกิดจากสัญญา		6,892,485	(11,515,573)
ลูกหนี้ตามสัญญาเช่าเงินทุน		73,626,167	145,913,258
สินค้าคงเหลือ		7,178,499	(11,838,373)
สินทรัพย์หมุนเวียนอื่น		858,773	(1,069,518)
สินทรัพย์ไม่หมุนเวียนอื่น		-	5,870
เจ้าหนี้การค้าและเจ้าหนี้หมุนเวียนอื่น		(44,711,298)	(35,354,272)
หนี้สินที่เกิดจากสัญญา		(21,611,059)	22,163,383
หนี้สินหมุนเวียนอื่น		(24,138,315)	18,006,381
กระแสเงินสดสุทธิได้มาจากการดำเนินงาน		147,006,708	378,062,736
ภาษีเงินได้จ่ายออก		(20,137,626)	(38,908,764)
กระแสเงินสดสุทธิได้มาจากกิจกรรมดำเนินงาน		**126,869,082**	**339,153,972**

หมายเหตุประกอบงบการเงินเป็นส่วนหนึ่งของงบการเงินนี้

บริษัท สุพรีม ดิสทิบิวชั่น จำกัด (มหาชน)
(เดิมชื่อ "บริษัท สุพรีม ดิสทิบิวชั่น (ไทยแลนด์) จำกัด")
งบกระแสเงินสด *(ต่อ)*

	หมายเหตุ	สำหรับปีสิ้นสุดวันที่ 31 ธันวาคม 2565 (ปรับปรุงใหม่)	2564 (ปรับปรุงใหม่)
		(บาท)	
กระแสเงินสดจากกิจกรรมลงทุน			
เงินสดรับจากตราสารหนี้ของกิจการอื่นที่ครบกำหนด		18,000,000	121,693,408
เงินสดจ่ายเพื่อซื้อตราสารหนี้ของกิจการอื่น		(21,000,000)	(121,693,408)
เงินสดรับจากการขายอุปกรณ์		210,948	205,397
เงินสดจ่ายเพื่อซื้ออุปกรณ์		(1,320,810)	(2,627,958)
เงินสดจ่ายเพื่อซื้อสินทรัพย์ไม่มีตัวตน		(60,000)	-
ดอกเบี้ยรับ		4,283,405	4,247,691
กระแสเงินสดสุทธิได้มาจากกิจกรรมลงทุน		**113,543**	**1,825,130**
กระแสเงินสดจากกิจกรรมจัดหาเงิน			
เงินสดรับจากการออกหุ้นทุน	*15*	170,000,000	-
เงินสดรับจากเงินกู้ยืมระยะสั้นจากสถาบันการเงิน		15,000,000	-
เงินสดจ่ายเพื่อชำระเงินกู้ยืมระยะสั้นจากสถาบันการเงิน		(15,000,000)	-
เงินสดจ่ายเพื่อชำระหนี้สินตามสัญญาเช่า	*12*	(9,675,501)	(11,546,716)
เงินปันผลจ่ายให้ผู้ถือหุ้นของบริษัท	*21*	(470,000,000)	(200,000,000)
ดอกเบี้ยจ่าย		(23,301)	-
กระแสเงินสดสุทธิใช้ไปในกิจกรรมจัดหาเงิน		**(309,698,802)**	**(211,546,716)**
เงินสดและรายการเทียบเท่าเงินสด (ลดลง) เพิ่มขึ้นสุทธิ		**(182,716,177)**	**129,432,386**
เงินสดและรายการเทียบเท่าเงินสด ณ วันที่ 1 มกราคม	*7*	390,478,393	261,046,007
เงินสดและรายการเทียบเท่าเงินสด ณ วันที่ 31 ธันวาคม		**207,762,216**	**390,478,393**
รายการที่ไม่ใช่เงินสด			
เจ้าหนี้ค่าซื้อสินทรัพย์		34,879	-

หมายเหตุประกอบงบการเงินเป็นส่วนหนึ่งของงบการเงินนี้

บริษัท สุพรีม ดิสทิบิวชั่น จำกัด (มหาชน)
(เดิมชื่อ "บริษัท สุพรีม ดิสทิบิวชั่น (ไทยแลนด์) จำกัด")
หมายเหตุประกอบงบการเงิน
สำหรับปีสิ้นสุดวันที่ 31 ธันวาคม 2565

หมายเหตุ	สารบัญ
1	ข้อมูลทั่วไป
2	เกณฑ์การจัดทำงบการเงิน
3	การแก้ไขข้อผิดพลาดทางบัญชีของปีก่อน
4	การถือปฏิบัติตามมาตรฐานการรายงานทางการเงินสำหรับกิจการที่มีส่วนได้เสียสาธารณะเป็นครั้งแรก
5	นโยบายการบัญชีที่สำคัญ
6	บุคคลหรือกิจการที่เกี่ยวข้องกัน
7	เงินสดและรายการเทียบเท่าเงินสด
8	ลูกหนี้การค้าและลูกหนี้หมุนเวียนอื่น
9	สินค้าคงเหลือ
10	อสังหาริมทรัพย์เพื่อการลงทุน
11	ที่ดิน อาคารและอุปกรณ์
12	สัญญาเช่า
13	หนี้สินที่มีภาระดอกเบี้ย
14	ประมาณการหนี้สินสำหรับผลประโยชน์พนักงาน
15	ทุนเรือนหุ้น
16	สำรองตามกฎหมาย
17	ส่วนงานดำเนินงานและการจำแนกรายได้
18	ค่าใช้จ่ายตามลักษณะ
19	ภาษีเงินได้
20	กำไรต่อหุ้นขั้นพื้นฐาน
21	เงินปันผล
22	เครื่องมือทางการเงิน
23	การบริหารจัดการทุน
24	ภาระผูกพันกับบุคคลหรือกิจการที่ไม่เกี่ยวข้องกัน
25	คดีความที่สำคัญ
26	เหตุการณ์ภายหลังรอบระยะเวลารายงาน
27	การแก้ไขงบการเงินใหม่

บริษัท สุพรีม ดิสทิบิวชั่น จำกัด (มหาชน)
(เดิมชื่อ "บริษัท สุพรีม ดิสทิบิวชั่น (ไทยแลนด์) จำกัด")
หมายเหตุประกอบงบการเงิน
สำหรับปีสิ้นสุดวันที่ 31 ธันวาคม 2565

หมายเหตุประกอบงบการเงินเป็นส่วนหนึ่งของงบการเงินนี้

คณะกรรมการได้อนุมัติให้ออกงบการเงินนี้เมื่อวันที่ 14 พฤศจิกายน 2566

1 ข้อมูลทั่วไป

บริษัท สุพรีม ดิสทิบิวชั่น จำกัด (มหาชน) ("บริษัท") เป็นนิติบุคคลที่จัดตั้งขึ้นในประเทศไทย เมื่อวันที่ 15 ธันวาคม 2536 โดยมีที่อยู่จดทะเบียนตั้งอยู่เลขที่ 2/1 ซอยประดิษฐ์มนูธรรม 5 ถนนประดิษฐ์มนูธรรม แขวงท่าแร้ง เขตบางเขน กรุงเทพมหานคร 10230 ประเทศไทย

ณ วันที่ 31 ธันวาคม 2565 ผู้ถือหุ้นรายใหญ่ ได้แก่ นายภานุวัฒน์ ขันธโมลีกุล (ถือหุ้นร้อยละ 41.07) และ บริษัท ซีนิธ อินเตอร์เนชั่นแนล จำกัด ซึ่งเป็นนิติบุคคลที่จัดตั้งขึ้นในประเทศไทย (ถือหุ้นร้อยละ 33.93)

บริษัทดำเนินธุรกิจหลักเกี่ยวกับการจำหน่าย ติดตั้ง และให้เช่าคอมพิวเตอร์และอุปกรณ์ต่อพ่วง

2 เกณฑ์การจัดทำงบการเงิน

งบการเงินนี้จัดทำตามมาตรฐานการรายงานทางการเงินสำหรับกิจการที่มีส่วนได้เสียสาธารณะ (TFRS for PAEs) เป็นครั้งแรก และถือปฏิบัติตามมาตรฐานการรายงานทางการเงิน ฉบับที่ 1 เรื่อง *การนำมาตรฐานการรายงานทางการเงินมาใช้ครั้งแรก* (TFRS 1) รวมถึงแนวปฏิบัติทางการบัญชีที่ประกาศใช้โดยสภาวิชาชีพบัญชีฯ โดยได้อธิบายการถือปฏิบัติในช่วงเปลี่ยนแปลงที่มีสาระสำคัญในหมายเหตุข้อ 4

งบการเงินนี้นำเสนอเป็นเงินบาทซึ่งเป็นสกุลเงินที่ใช้ในการดำเนินงานของบริษัท นโยบายการบัญชีที่เปิดเผยในหมายเหตุข้อ 5 ได้ถือปฏิบัติโดยสม่ำเสมอสำหรับงบการเงินทุกรอบระยะเวลาที่รายงาน

ในการจัดทำงบการเงินให้เป็นไปตามมาตรฐานการรายงานทางการเงิน ผู้บริหารใช้วิจารณญาณ การประมาณการและข้อสมมติหลายประการ ซึ่งมีผลกระทบต่อการปฏิบัติตามนโยบายการบัญชีของบริษัท ทั้งนี้ ผลที่เกิดขึ้นจริงอาจแตกต่างจากที่ประมาณการไว้ ประมาณการและข้อสมมติที่ใช้ในการจัดทำงบการเงินซึ่งเปิดเผยในหมายเหตุแต่ละข้อจะได้รับการทบทวนอย่างต่อเนื่อง การปรับประมาณการทางบัญชีจะบันทึกโดยวิธีเปลี่ยนทันทีเป็นต้นไป

3 การแก้ไขข้อผิดพลาดทางบัญชีของปีก่อน

บริษัทได้แก้ไขข้อผิดพลาดโดยปรับปรุงงบการเงินสำหรับปีสิ้นสุดวันที่ 31 ธันวาคม 2564 ย้อนหลัง เนื่องจากในระหว่างปี 2564 บริษัทได้เข้าทำสัญญาให้บริการกับบริษัทในประเทศหลายแห่ง บริษัทรับรู้รายได้จากการให้บริการที่เกี่ยวข้องกับสัญญาดังกล่าวตามการออกใบกำกับภาษี และบันทึกต้นทุนการให้บริการเมื่อได้รับใบกำกับภาษี ซึ่งไม่สอดคล้องกับลักษณะของการให้และการรับบริการ การปรับปรุงย้อนหลังมีผลทำให้งบแสดงฐานะการเงิน ณ วันที่ 31 ธันวาคม 2564 แสดงรายได้ค้างรับและเงินจ่ายล่วงหน้าค่าบริการซึ่งแสดงรวมอยู่ในลูกหนี้การค้าและลูกหนี้หมุนเวียนอื่นเพิ่มขึ้น 26.5 ล้านบาท เจ้าหนี้การค้าและเจ้าหนี้หมุนเวียนอื่นเพิ่มขึ้น 0.1 ล้านบาท ภาษีเงินได้นิติบุคคลค้างจ่ายเพิ่มขึ้น 5.3 ล้านบาท และกำไรสะสมยังไม่ได้จัดสรรเพิ่มขึ้น 21.1 ล้านบาท นอกจากนี้การปรับปรุงผลย้อนหลังเป็นผลให้งบกำไรขาดทุนเบ็ดเสร็จสำหรับปีสิ้นสุดวันที่ 31 ธันวาคม 2564 แสดงรายได้จากการให้บริการเพิ่มขึ้น 11.5 ล้านบาท ต้นทุนการให้บริการลดลง 15.0 ล้านบาท และค่าใช้จ่ายภาษีเงินได้เพิ่มขึ้น 5.3 ล้านบาท โดยรายละเอียดของการแก้ไขข้อผิดพลาดเปิดเผยในหมายเหตุข้อ 4

4 การถือปฏิบัติตามมาตรฐานการรายงานทางการเงินสำหรับกิจการที่มีส่วนได้เสียสาธารณะเป็นครั้งแรก

(ก) ภาพรวม

งบการเงินนี้จัดทำตาม TFRS for PAEs เป็นครั้งแรกและถือปฏิบัติตาม TFRS 1 ตั้งแต่วันที่ 1 มกราคม 2564 (วันที่บริษัทเริ่มถือปฏิบัติตามมาตรฐานการรายงานทางการเงินเป็นครั้งแรก) เป็นผลให้บริษัทได้จัดทำงบกระแสเงินสดเป็นครั้งแรก

นโยบายการบัญชีที่สำคัญได้เปิดเผยในหมายเหตุข้อ 5 นโยบายการบัญชีดังกล่าวมีความแตกต่างจากนโยบายการบัญชีที่บริษัทเคยถือปฏิบัติตามมาตรฐานการรายงานทางการเงินสำหรับกิจการที่ไม่มีส่วนได้เสียสาธารณะ (TFRS for NPAEs) อย่างมีนัยสำคัญดังนี้

- ผลประโยชน์พนักงาน
- การรับรู้รายได้
- เครื่องมือทางการเงิน
- สัญญาเช่า
- ภาษีเงินได้

(ข) ผลประโยชน์พนักงาน

TFRS for PAEs กำหนดให้บริษัทรับรู้หนี้สินผลประโยชน์พนักงานภายใต้โครงการผลประโยชน์ที่กำหนดไว้ โดยวิธีคิดลดแต่ละหน่วยที่ประมาณการไว้ และรับรู้กำไร (ขาดทุน) จากการประมาณการตามหลักคณิตศาสตร์ประกันภัยทันทีในกำไรขาดทุนเบ็ดเสร็จอื่น ตาม TFRS for NPAEs บริษัทรับรู้หนี้สินดังกล่าวตามวิธีการประมาณการที่ดีที่สุด และรับรู้ผลกำไรขาดทุนจากการวัดมูลค่าใหม่ของผลประโยชน์พนักงานที่กำหนดไว้ในกำไร หรือขาดทุน

บริษัทได้ประเมินประมาณการหนี้สินสำหรับผลประโยชน์พนักงาน ตาม TAS 19 ณ วันที่ 1 มกราคม 2564 แล้ว ไม่มีผลกระทบที่บริษัทต้องรับรู้การเพิ่มขึ้นของประมาณการหนี้สินสำหรับผลประโยชน์พนักงาน จึงไม่มีการปรับปรุงกำไรสะสม ณ วันที่ 1 มกราคม 2564

(ค) การรับรู้รายได้

บริษัทถือปฏิบัติตามมาตรฐานการรายงานทางการเงินฉบับที่ 15 เรื่อง *รายได้จากสัญญาที่ทำกับลูกค้า* ("TFRS 15") ตั้งแต่วันที่ 1 มกราคม 2564 และเลือกใช้ข้อผ่อนปรนดังต่อไปนี้

- ไม่ปรับปรุงย้อนหลังสำหรับสัญญาที่เริ่มต้นและเสร็จสมบูรณ์ภายในรอบระยะเวลารายงานเปรียบเทียบ หรือสัญญาที่ได้ขายสินค้าหรือให้บริการแล้วเสร็จ ณ วันที่ 1 มกราคม 2564
- สำหรับสัญญาที่เสร็จสมบูรณ์แล้วที่มีสิ่งตอบแทนผันแปร บริษัทใช้ราคาของรายการ ณ วันที่สัญญาเสร็จสิ้นลงในการปรับปรุงข้อมูลที่แสดงเปรียบเทียบ
- บริษัทไม่ปรับปรุงงบการเงินย้อนหลังสำหรับสัญญาที่มีการปรับเปลี่ยนก่อนวันที่ 1 มกราคม 2564 แต่บริษัทจะแสดงเป็นผลรวมของผลกระทบของการปรับเปลี่ยนสัญญาทั้งหมดที่เกิดขึ้นก่อนวันที่ 1 มกราคม 2564 เมื่อ
  - ระบุภาระที่ต้องปฏิบัติที่สำเร็จไปแล้วหรือที่ยังไม่เสร็จ
  - กำหนดราคาของรายการและ
  - ปันส่วนของราคารายการให้กับภาระที่ต้องปฏิบัติที่สำเร็จไปแล้วหรือที่ยังไม่เสร็จ
- งบการเงินสำหรับปีสิ้นสุดวันที่ 31 ธันวาคม 2564 บริษัทไม่เปิดเผยจำนวนเงินของราคาของรายการที่ปันส่วนให้ภาระที่ต้องปฏิบัติที่เหลือ รวมทั้งคำอธิบายช่วงเวลาที่บริษัทคาดว่าจะรับรู้จำนวนเงินดังกล่าวเป็นรายได้

ตาม TFRS 15 บริษัทรับรู้รายได้เมื่อลูกค้ามีอำนาจควบคุมในสินค้าหรือบริการด้วยจำนวนเงินที่สะท้อนถึงสิ่งตอบแทนที่บริษัทคาดว่าจะมีสิทธิได้รับที่ไม่รวมจำนวนเงินที่เก็บแทนบุคคลที่สาม และภาษีมูลค่าเพิ่ม และแสดงสุทธิจากส่วนลดการค้า และส่วนลดตามปริมาณ โดยมีการใช้วิจารณญาณในการพิจารณาจังหวะเวลาในการส่งมอบการควบคุม เพื่อประเมินว่าจะรับรู้รายได้ ณ เวลาใดเวลาหนึ่ง หรือ รับรู้ตลอดช่วงเวลาหนึ่ง ในขณะที่ TFRS for NPAEs บริษัทรับรู้รายได้จากการขายสินค้าเมื่อได้โอนความเสี่ยงและผลตอบแทนของความเป็นเจ้าของสินค้าที่มีนัยสำคัญไปให้กับผู้ซื้อแล้ว และรับรู้รายได้จากการให้บริการตามขั้นความสำเร็จของรายการ ณ วันสิ้นรอบระยะเวลารายงาน บริษัทจะไม่รับรู้รายได้ถ้าฝ่ายบริหารยังมีการควบคุมหรือบริหารสินค้าที่ขายไปแล้วนั้นหรือมีความไม่แน่นอนที่มีนัยสำคัญในการได้รับประโยชน์เชิงเศรษฐกิจจากการขายสินค้าหรือให้บริการนั้น

(ง) เครื่องมือทางการเงิน

บริษัทได้ถือปฏิบัติตามมาตรฐานการรายงานทางการเงินกลุ่มเครื่องมือทางการเงิน ณ วันที่ 1 มกราคม 2564 โดยรายละเอียดของนโยบายการบัญชีเปิดเผยในหมายเหตุข้อ 5 ผลกระทบที่มีนัยสำคัญจากการถือปฏิบัติตามมาตรฐานการรายงานทางการเงินกลุ่มเครื่องมือทางการเงินมีดังนี้

(ง.1) การจัดประเภทรายการและการวัดมูลค่าของสินทรัพย์ทางการเงินและหนี้สินทางการเงิน

มาตรฐานการรายงานทางการเงิน ฉบับที่ 9 เรื่อง *เครื่องมือทางการเงิน* ("TFRS 9") กำหนดการจัดประเภทสินทรัพย์ทางการเงินเป็น 3 ประเภท ได้แก่ ราคาทุนตัดจำหน่าย มูลค่ายุติธรรมผ่านกำไรขาดทุนเบ็ดเสร็จอื่น (FVOCI) และมูลค่ายุติธรรมผ่านกำไรหรือขาดทุน (FVTPL) โดยจัดประเภทตามลักษณะของกระแสเงินสดของสินทรัพย์ทางการเงินและโมเดลธุรกิจในการบริหารจัดการสินทรัพย์ทางการเงินนั้น ในขณะที่ TFRS for NPAEs บริษัทจัดประเภทเงินลงทุนเป็นหลักทรัพย์เพื่อค้า หลักทรัพย์เผื่อขาย เงินลงทุนทั่วไปและตราสารหนี้ที่จะถือจนครบกำหนด

ตาม TFRS 9 สินทรัพย์และหนี้สินทางการเงินที่วัดมูลค่าด้วยราคาทุนตัดจำหน่ายจะรับรู้ดอกเบี้ยรับและดอกเบี้ยจ่ายด้วยอัตราดอกเบี้ยที่แท้จริง เดิมบริษัทรับรู้ดอกเบี้ยรับและดอกเบี้ยจ่ายด้วยอัตราดอกเบี้ยตามสัญญา

เงินลงทุนในตราสารหนี้ของบริษัทซึ่งเดิมถูกจัดประเภทเป็นเงินลงทุนที่ถือจนครบกำหนดได้จัดประเภทเป็นเงินลงทุนที่วัดมูลค่าด้วยราคาทุนตัดจำหน่าย บริษัทตั้งใจจะถือเงินลงทุนดังกล่าวไปจนครบกำหนดเพื่อรับกระแสเงินสดตามสัญญา และกระแสเงินสดตามสัญญานี้ประกอบด้วยการจ่ายเพียงเงินต้นและดอกเบี้ยจากจำนวนเงินต้นที่คงค้างอยู่

(ง.2) การด้อยค่าของสินทรัพย์ทางการเงินและสินทรัพย์ที่เกิดจากสัญญา

การพิจารณาผลขาดทุนด้านเครดิตที่คาดว่าจะเกิดขึ้นตาม TFRS 9 กำหนดให้ใช้วิจารณญาณในการประเมินว่าการเปลี่ยนแปลงของปัจจัยทางเศรษฐกิจนั้นมีผลกระทบต่อผลขาดทุนด้านเครดิตที่คาดว่าจะเกิดขึ้นอย่างไร และพิจารณาความน่าจะเป็นถ่วงน้ำหนัก ทั้งนี้ การพิจารณาด้อยค่าดังกล่าวจะถือปฏิบัติกับสินทรัพย์ทางการเงินที่วัดมูลค่าด้วยวิธีราคาทุนตัดจำหน่าย สินทรัพย์ตามสัญญา ลูกหนี้สัญญาเช่า และเงินลงทุนในตราสารหนี้ที่วัดด้วยวิธีราคาทุนตัดจำหน่าย ในขณะที่ TFRS for NPAEs บริษัทประมาณการค่าเผื่อหนี้สงสัยจะสูญโดยการวิเคราะห์ประวัติการชำระหนี้ และการคาดการณ์เกี่ยวกับการชำระหนี้ในอนาคตของลูกค้า

บริษัทได้ประเมินการด้อยค่าตาม TFRS 9 ณ วันที่ 1 มกราคม 2564 แล้ว ไม่มีผลกระทบที่บริษัทต้องรับรู้การเพิ่มขึ้นของผลขาดทุนด้านเครดิตที่คาดว่าจะเกิดขึ้น จึงไม่มีการปรับปรุงกำไรสะสม ณ วันที่ 1 มกราคม 2564

(จ) สัญญาเช่า

ตาม TFRS for NPAEs บริษัทในฐานะผู้เช่ารับรู้รายจ่ายภายใต้สัญญาเช่าดำเนินงานในกำไรหรือขาดทุนโดยวิธีเส้นตรงตลอดอายุสัญญาเช่า

ณ วันที่ 1 มกราคม 2564 บริษัทรับรู้สินทรัพย์สิทธิการใช้และหนี้สินตามสัญญาเช่า โดยหนี้สินตามสัญญาเช่าวัดมูลค่าด้วยมูลค่าปัจจุบันของค่าเช่าตามสัญญาเช่าส่วนที่เหลือคิดลดด้วยอัตราดอกเบี้ยเงินกู้ยืมส่วนเพิ่มของบริษัท ณ วันที่ 1 มกราคม 2564 และสินทรัพย์สิทธิการใช้วัดมูลค่าด้วยมูลค่าเท่ากับหนี้สินตามสัญญาเช่าสุทธิกับค่าเช่าจ่ายล่วงหน้าหรือค่าเช่าค้างจ่ายที่แสดงในงบแสดงฐานะการเงิน ณ วันที่ 1 มกราคม 2564

นอกจากนี้ บริษัทได้เลือกใช้ข้อผ่อนปรนในทางปฏิบัติดังต่อไปนี้

- ใช้อัตราคิดลดอัตราเดียวสำหรับกลุ่มสัญญาเช่าที่มีลักษณะคล้ายคลึงกันอย่างสมเหตุสมผล
- ไม่รับรู้สินทรัพย์สิทธิการใช้และหนี้สินตามสัญญาเช่า สำหรับสัญญาเช่าที่อายุสัญญาเช่าจะสิ้นสุดภายใน 12 เดือน
- ไม่รับรู้สินทรัพย์สิทธิการใช้และหนี้สินตามสัญญาเช่าสำหรับสัญญาเช่าซึ่งสินทรัพย์อ้างอิงมีมูลค่าต่ำ
- ไม่รวมต้นทุนทางตรงเริ่มแรกในการวัดมูลค่าสินทรัพย์สิทธิการใช้ และ
- ใช้ข้อเท็จจริงที่ทราบภายหลังในการกำหนดอายุสัญญาเช่า

ทั้งนี้ ภาระผูกพันตามสัญญาเช่าดำเนินงาน ณ วันที่ 31 ธันวาคม 2563 เมื่อคิดลดโดยใช้อัตราดอกเบี้ยเงินกู้ยืมส่วนเพิ่มและเลือกใช้ข้อยกเว้นการรับรู้รายการสำหรับสัญญาเช่าระยะสั้นและสินทรัพย์อ้างอิงที่มีมูลค่าต่ำ ดังนั้น บริษัทจึงรับรู้หนี้สินตามสัญญาเช่าเพิ่มเติม ณ วันที่ 1 มกราคม 2564 เป็นจำนวนเงิน 37.1 ล้านบาท โดยมีอัตราดอกเบี้ยเงินกู้ยืมส่วนเพิ่มของบริษัทร้อยละ 2.97 ต่อปี

(ฉ) ภาษีเงินได้

TFRS for PAEs กำหนดให้บริษัทรับรู้สินทรัพย์และหนี้สินภาษีเงินได้รอการตัดบัญชีในงบการเงิน ทั้งนี้ สินทรัพย์และหนี้สินภาษีเงินได้รอการตัดบัญชี คือ จำนวนภาษีเงินได้ที่กิจการได้รับคืนหรือต้องจ่ายในอนาคตตามลำดับ ซึ่งเกิดจากผลแตกต่างชั่วคราวระหว่างมูลค่าทางบัญชีของสินทรัพย์และหนี้สินที่แสดงในงบแสดงฐานะการเงินกับฐานภาษีของสินทรัพย์และหนี้สินนั้น ในขณะที่ TFRS for NPAEs ไม่ได้กำหนดให้รับรู้ภาษีเงินได้รอการตัดบัญชี

(ช) การจัดประเภทรายการใหม่

บริษัทได้จัดประเภทใหม่บางรายการที่แสดงในงบการเงินสำหรับปีสิ้นสุดวันที่ 31 ธันวาคม 2564 เพื่อให้สอดคล้องกับรายการที่แสดงในงบการเงินสำหรับปีสิ้นสุดวันที่ 31 ธันวาคม 2565 เนื่องจากผู้บริหารเห็นว่า มีความเหมาะสมกับธุรกิจของบริษัทมากกว่า

บริษัท สุพรีม ดิสทิบิวชั่น จำกัด (มหาชน)
(เดิมชื่อ "บริษัท สุพรีม ดิสทิบิวชั่น (ไทยแลนด์) จำกัด")
หมายเหตุประกอบงบการเงิน
สำหรับปีสิ้นสุดวันที่ 31 ธันวาคม 2565

ผลกระทบต่องบการเงินมีดังนี้

งบแสดงฐานะการเงิน ณ วันที่	1 มกราคม 2564					31 ธันวาคม 2564				
	TFRS for NPAEs	ผลกระทบของการจัดประเภทรายการใหม่	ผลกระทบของการแก้ไขข้อผิดพลาดทางบัญชี	ผลกระทบของการเปลี่ยนแปลงมาตรฐานรายงานทางการเงิน	TFRS for PAEs (ปรับปรุงใหม่)	TFRS for NPAEs	ผลกระทบของการจัดประเภทรายการใหม่	ผลกระทบของการแก้ไขข้อผิดพลาดทางบัญชี	ผลกระทบของการเปลี่ยนแปลงมาตรฐานการรายงานทางการเงิน	TFRS for PAEs (ตามที่เคยรายงานไว้)
					(พันบาท)					
สินทรัพย์										
สินทรัพย์หมุนเวียน										
เงินสดและรายการเทียบเท่าเงินสด	260,797	249	-	-	261,046	390,191	287	-	-	390,478
ลูกหนี้การค้าและลูกหนี้หมุนเวียนอื่น	195,015	-	-	(47)	194,968	86,259	2,522	26,516	(48)	115,249
ลูกหนี้ตามสัญญาเช่าเงินทุนที่ถึงกำหนดชำระภายในหนึ่งปี	182,659	-	-	-	182,659	128,606	(2,522)	-	-	126,084
สินค้าคงเหลือ	37,590	-	-	-	37,590	49,428	-	-	-	49,428
สินทรัพย์ทางการเงินหมุนเวียนอื่น	104,287	20,000	-	-	124,287	103,693	18,000	-	-	121,693
สินทรัพย์หมุนเวียนอื่น	846	-	-	-	846	1,916	-	-	-	1,916
รวมสินทรัพย์หมุนเวียน	**781,194**	**20,249**	**-**	**(47)**	**801,396**	**760,093**	**18,287**	**26,516**	**(48)**	**804,848**

บริษัท สุพรีม ดิสทิบิวชั่น จำกัด (มหาชน)
(เดิมชื่อ "บริษัท สุพรีม ดิสทิบิวชั่น (ไทยแลนด์) จำกัด")
หมายเหตุประกอบงบการเงิน
สำหรับปีสิ้นสุดวันที่ 31 ธันวาคม 2565

งบแสดงฐานะการเงิน ณ วันที่	1 มกราคม 2564					31 ธันวาคม 2564				
	TFRS for NPAEs	ผลกระทบของการจัดประเภทรายการใหม่	ผลกระทบของการแก้ไขข้อผิดพลาดทางบัญชี	ผลกระทบของการเปลี่ยนแปลงมาตรฐานรายงานทางการเงิน	TFRS for PAEs (ปรับปรุงใหม่)	TFRS for NPAEs	ผลกระทบของการจัดประเภทรายการใหม่	ผลกระทบของการแก้ไขข้อผิดพลาดทางบัญชี	ผลกระทบของการเปลี่ยนแปลงมาตรฐานการรายงานทางการเงิน	TFRS for PAEs (ตามที่เคยรายงานไว้)
					(พันบาท)					
สินทรัพย์ไม่หมุนเวียน										
เงินฝากธนาคารที่มีภาระผูกพันไม่หมุนเวียน	12,749	(249)	-	-	12,500	12,787	(287)	-	-	12,500
ลูกหนี้ตามสัญญาเช่าเงินทุน	167,156	-	-	-	167,156	88,396	-	-	-	88,396
สินทรัพย์ทางการเงินไม่หมุนเวียนอื่น	100,400	(20,000)	-	-	80,400	100,400	(18,000)	-	-	82,400
ที่ดินไม่ได้ใช้ในการดำเนินงาน	31,270	(31,270)	-	-	-	17,752	(17,752)	-	-	-
อสังหาริมทรัพย์เพื่อการลงทุน	-	31,270	-	-	31,270	-	17,752	-	-	17,752
ที่ดิน อาคารและอุปกรณ์	37,041	-	-	(27,664)	9,377	27,227	-	-	(21,794)	5,433
สินทรัพย์สิทธิการใช้	-	-	-	63,088	63,088	-	-	-	47,841	47,841
สินทรัพย์ไม่มีตัวตน	491	-	-	-	491	1,096	-	-	-	1,096
สินทรัพย์ภาษีเงินได้รอการตัดบัญชี	-	-	-	7,144	7,144	-	-	-	11,712	11,712
สินทรัพย์ไม่หมุนเวียนอื่น	363	-	-	-	363	357	-	-	-	357
รวมสินทรัพย์ไม่หมุนเวียน	**248,016**	**(20,249)**	**-**	**42,568**	**371,790**	**248,015**	**(18,287)**	**-**	**37,759**	**267,487**
รวมสินทรัพย์	**1,130,664**	**-**	**-**	**42,521**	**1,173,185**	**1,008,108**	**-**	**26,516**	**37,711**	**1,072,335**

บริษัท สุพรีม ดิสทิบิวชั่น จำกัด (มหาชน)
(เดิมชื่อ "บริษัท สุพรีม ดิสทิบิวชั่น (ไทยแลนด์) จำกัด")
หมายเหตุประกอบงบการเงิน
สำหรับปีสิ้นสุดวันที่ 31 ธันวาคม 2565

งบแสดงฐานะการเงิน ณ วันที่	1 มกราคม 2564					31 ธันวาคม 2564				
	TFRS for NPAEs	ผลกระทบของการจัดประเภทรายการใหม่	ผลกระทบของการแก้ไขข้อผิดพลาดทางบัญชี	ผลกระทบของการเปลี่ยนแปลงมาตรฐานรายงานทางการเงิน	TFRS for PAEs (ปรับปรุงใหม่)	TFRS for NPAEs	ผลกระทบของการจัดประเภทรายการใหม่	ผลกระทบของการแก้ไขข้อผิดพลาดทางบัญชี	ผลกระทบของการเปลี่ยนแปลงมาตรฐานการรายงานทางการเงิน	TFRS for PAEs (ตามที่เคยรายงานไว้)
					(พันบาท)					
หนี้สินและส่วนของผู้ถือหุ้น										
หนี้สินหมุนเวียน										
เจ้าหนี้การค้าและเจ้าหนี้หมุนเวียนอื่น	206,308	(8,936)	-	-	197,372	211,038	(26,943)	86	-	184,181
หนี้สินตามสัญญาเช่าที่ถึงกำหนดชำระภายในหนึ่งปี	1,731	-	-	8,888	10,619	-	-	-	9,111	9,111
ภาษีเงินได้นิติบุคคลค้างจ่าย	17,545	-	-	-	17,545	4,029	-	5,286	-	9,315
หนี้สินหมุนเวียนอื่น	-	8,936	-	-	8,936	-	26,943	-	-	26,943
รวมหนี้สินหมุนเวียน	**225,584**	**-**	**-**	**8,888**	**234,472**	**215,067**	**-**	**5,372**	**9,111**	**229,550**
หนี้สินไม่หมุนเวียน										
หนี้สินตามสัญญาเช่า	-	-	-	26,489	26,489	-	-	-	17,519	17,519
ประมาณการหนี้สินสำหรับผลประโยชน์พนักงาน	12,101	-	-	-	12,101	13,227	-	-	-	13,227
รวมหนี้สินไม่หมุนเวียน	**12,101**	**-**	**-**	**26,489**	**38,590**	**13,227**	**-**	**-**	**17,519**	**30,746**
รวมหนี้สิน	**237,685**	**-**	**-**	**35,377**	**273,062**	**228,294**	**-**	**5,372**	**26,630**	**260,296**

บริษัท สุพรีม ดิสทิบิวชั่น จำกัด (มหาชน)
(เดิมชื่อ "บริษัท สุพรีม ดิสทิบิวชั่น (ไทยแลนด์) จำกัด")
หมายเหตุประกอบงบการเงิน
สำหรับปีสิ้นสุดวันที่ 31 ธันวาคม 2565

งบแสดงฐานะการเงิน ณ วันที่	1 มกราคม 2564					31 ธันวาคม 2564				
	TFRS for NPAEs	ผลกระทบของการจัดประเภทรายการใหม่	ผลกระทบของการแก้ไขข้อผิดพลาดทางบัญชี	ผลกระทบของการเปลี่ยนแปลงมาตรฐานรายงานทางการเงิน	TFRS for PAEs (ปรับปรุงใหม่)	TFRS for NPAEs	ผลกระทบของการจัดประเภทรายการใหม่	ผลกระทบของการแก้ไขข้อผิดพลาดทางบัญชี	ผลกระทบของการเปลี่ยนแปลงมาตรฐานการรายงานทางการเงิน	TFRS for PAEs (ตามที่เคยรายงานไว้)
					(พันบาท)					
ส่วนของผู้ถือหุ้น										
ทุนที่ออกและชำระแล้ว	110,000	-	-	-	110,000	110,000	-	-	-	110,000
กำไรสะสม										
จัดสรรแล้ว - ทุนสำรองตามกฎหมาย	11,000	-	-	-	11,000	11,000	-	-	-	11,000
ยังไม่ได้จัดสรร	771,979	-	-	7,144	779,123	658,814	-	21,144	11,081	691,039
รวมส่วนของผู้ถือหุ้น	**892,979**	**-**	**-**	**7,144**	**900,123**	**779,814**	**-**	**21,144**	**11,081**	**812,039**
รวมหนี้สินและส่วนของผู้ถือหุ้น	**1,130,664**	**-**	**-**	**42,521**	**1,173,185**	**1,008,108**	**-**	**26,516**	**37,711**	**1,072,335**

บริษัท สุพรีม ดิสทิบิวชั่น จำกัด (มหาชน)
(เดิมชื่อ "บริษัท สุพรีม ดิสทิบิวชั่น (ไทยแลนด์) จำกัด")
หมายเหตุประกอบงบการเงิน
สำหรับปีสิ้นสุดวันที่ 31 ธันวาคม 2565

งบกำไรขาดทุนเบ็ดเสร็จสำหรับปีสิ้นสุดวันที่ 31 ธันวาคม 2564

	TFRS for NPAEs	ผลกระทบของการจัดประเภทรายการใหม่	ผลกระทบของการแก้ไขข้อผิดพลาดทางบัญชี	ผลกระทบของการเปลี่ยนแปลงมาตรฐานการรายงานทางการเงิน	TFRS for PAEs (ตามที่เคยรายงานไว้)
			(พันบาท)		
รายได้					
รายได้จากการขายและบริการ	859,335	(859,335)	-	-	-
รายได้จากการขายสินค้า	-	813,436	-	-	813,436
รายได้จากการให้บริการและให้เช่า	-	47,977	11,515	-	59,492
รายได้อื่น	38,594	(8,143)	-	-	30,451
รวมรายได้	**897,929**	**(6,065)**	**11,515**	**-**	**903,379**
ค่าใช้จ่าย					
ต้นทุนขายและบริการ	686,116	(686,116)	-	-	-
ต้นทุนขายสินค้า	-	637,828	-	-	637,828
ต้นทุนการให้บริการและให้เช่า	-	46,088	(14,915)	-	31,173
ต้นทุนในการจัดจำหน่าย	12,653	16,698	-	-	29,351
ค่าใช้จ่ายในการบริหาร	71,620	(5,325)	-	(216)	66,079
ขาดทุนจากการจำหน่ายตราสารหนี้	594	(594)	-	-	-
ขาดทุนจากการตีราคาที่ดิน	13,518	(13,518)	-	-	-
ค่าใช้จ่ายผลประโยชน์พนักงาน	1,126	(1,126)	-	-	-
รวมค่าใช้จ่าย	**785,627**	**(6,065)**	**(14,915)**	**(216)**	**764,431**

บริษัท สุพรีม ดิสทิบิวชั่น จำกัด (มหาชน)
(เดิมชื่อ "บริษัท สุพรีม ดิสทิบิวชั่น (ไทยแลนด์) จำกัด")
หมายเหตุประกอบงบการเงิน
สำหรับปีสิ้นสุดวันที่ 31 ธันวาคม 2565

งบกำไรขาดทุนเบ็ดเสร็จสำหรับปีสิ้นสุดวันที่ 31 ธันวาคม 2564

	TFRS for NPAEs	ผลกระทบของการจัดประเภทรายการใหม่	ผลกระทบของการแก้ไขข้อผิดพลาดทางบัญชี	ผลกระทบของการเปลี่ยนแปลงมาตรฐานการรายงานทางการเงิน	TFRS for PAEs (ตามที่เคยรายงานไว้)
			(พันบาท)		
กำไรจากกิจกรรมดำเนินงาน	**112,302**	**-**	**26,430**	**216**	**138,948**
ต้นทุนทางการเงิน	75	-	-	846	921
กำไรก่อนภาษีเงินได้	**112,227**	**-**	**26,430**	**(630)**	**138,027**
ค่าใช้จ่าย (รายได้) ภาษีเงินได้	25,393	-	5,286	(4,568)	26,111
กำไรสำหรับปี	**86,834**	**-**	**21,144**	**3,938**	**111,916**

5 นโยบายการบัญชีที่สำคัญ

นโยบายการบัญชีที่นำเสนอดังต่อไปนี้ได้ถือปฏิบัติโดยสม่ำเสมอสำหรับงบการเงินทุกรอบระยะเวลาที่รายงาน

(ก) เงินตราต่างประเทศ

รายการบัญชีที่เป็นเงินตราต่างประเทศ รวมถึงสินทรัพย์และหนี้สินที่ไม่เป็นตัวเงินซึ่งเกิดจากรายการบัญชีที่เป็นเงินตราต่างประเทศ แปลงค่าเป็นสกุลเงินที่ใช้ในการดำเนินงานของแต่ละบริษัทในบริษัท โดยใช้อัตราแลกเปลี่ยน ณ วันที่เกิดรายการ สำหรับสินทรัพย์และหนี้สินที่เป็นตัวเงินและเป็นเงินตราต่างประเทศแปลงค่าโดยใช้อัตราแลกเปลี่ยน ณ วันที่รายงาน สินทรัพย์และหนี้สินที่ไม่เป็นตัวเงินซึ่งเกิดจากรายการบัญชีที่เป็นเงินตราต่างประเทศซึ่งแสดงด้วยมูลค่ายุติธรรม แปลงค่าโดยใช้อัตราแลกเปลี่ยน ณ วันที่มีการวัดมูลค่ายุติธรรม

ผลต่างจากอัตราแลกเปลี่ยนที่เกิดขึ้นจากการแปลงค่าให้รับรู้เป็นกำไรหรือขาดทุนในงวดบัญชีนั้น

(ข) เครื่องมือทางการเงิน

(ข.1) การจัดประเภทและการวัดมูลค่า

สินทรัพย์ทางการเงินและหนี้สินทางการเงินอื่นๆ (นอกเหนือจากลูกหนี้การค้า (ดูหมายเหตุประกอบงบการเงินข้อ 4 (ง))) รับรู้รายการเมื่อเริ่มแรกเมื่อบริษัทเป็นคู่สัญญาตามข้อกำหนดของเครื่องมือทางการเงินนั้น และวัดมูลค่าเมื่อเริ่มแรกด้วยมูลค่ายุติธรรม ทั้งนี้สินทรัพย์ทางการเงินและหนี้สินทางการเงินที่ไม่ได้วัดมูลค่าด้วยมูลค่ายุติธรรมผ่านกำไรหรือขาดทุนจะรวมหรือหักต้นทุนการทำรายการที่เกี่ยวข้องโดยตรงกับการได้มาด้วย

ณ วันที่รับรู้รายการเมื่อเริ่มแรก สินทรัพย์ทางการเงินจะถูกจัดประเภทรายการตามการวัดมูลค่า ได้แก่ การวัดมูลค่าด้วยราคาทุนตัดจำหน่าย มูลค่ายุติธรรมผ่านกำไรขาดทุนเบ็ดเสร็จอื่นหรือมูลค่ายุติธรรมผ่านกำไรหรือขาดทุน สินทรัพย์ทางการเงินจะไม่ถูกจัดประเภทรายการใหม่ภายหลังการรับรู้รายการเมื่อเริ่มแรก เว้นแต่บริษัทมีการเปลี่ยนแปลงโมเดลธุรกิจในการบริหารสินทรัพย์ทางการเงิน ในกรณีดังกล่าวสินทรัพย์ทางการเงินที่ได้รับผลกระทบทั้งหมดจะถูกจัดประเภทรายการใหม่โดยทันทีเป็นต้นไปนับจากวันที่มีการเปลี่ยนแปลงการจัดประเภท

ณ วันที่รับรู้รายการเมื่อเริ่มแรก หนี้สินทางการเงินจัดประเภทด้วยราคาทุนตัดจำหน่ายตามวิธีดอกเบี้ยที่แท้จริง ดอกเบี้ยจ่าย กำไรและขาดทุนจากอัตราแลกเปลี่ยน และกำไรหรือขาดทุนที่เกิดจากการตัดรายการออกจากบัญชีรับรู้ในกำไรหรือขาดทุน

สินทรัพย์ทางการเงินที่วัดมูลค่าด้วยราคาทุนตัดจำหน่ายถูกวัดมูลค่าในภายหลังด้วยราคาทุนตัดจำหน่ายตามวิธีดอกเบี้ยที่แท้จริง ราคาทุนตัดจำหน่ายลดลงด้วยผลขาดทุนด้านเครดิตที่คาดว่าจะเกิดขึ้น รายได้ดอกเบี้ย กำไรและขาดทุนจากอัตราแลกเปลี่ยน ผลขาดทุนด้านเครดิตที่คาดว่าจะเกิดขึ้น กำไรหรือขาดทุนที่เกิดจากการตัดรายการออกจากบัญชีรับรู้ในกำไรหรือขาดทุน

(ข.2) การตัดรายการออกจากบัญชีและการหักกลบ

บริษัทตัดรายการสินทรัพย์ทางการเงินออกจากบัญชีเมื่อสิทธิตามสัญญาที่จะได้รับกระแสเงินสดจากสินทรัพย์ทางการเงินหมดอายุหรือมีการโอนสิทธิในการรับกระแสเงินสดตามสัญญาในธุรกรรมซึ่งความเสี่ยงและผลตอบแทนของความเป็นเจ้าของเกือบทั้งหมดของสินทรัพย์ทางการเงินได้ถูกโอนหรือในกรณีที่บริษัทไม่ได้ทั้งโอนหรือคงไว้ซึ่งความเสี่ยงและผลตอบแทนของความเป็นเจ้าของเกือบทั้งหมดและไม่ได้คงไว้ซึ่งการควบคุมในสินทรัพย์ทางการเงิน

บริษัทตัดรายการหนี้สินทางการเงินออกจากบัญชีเมื่อภาระผูกพันตามสัญญาสิ้นสุดลง ยกเลิก หรือหมดอายุ บริษัทตัดรายการหนี้สินทางการเงินออกจากบัญชีหากมีการเปลี่ยนแปลงเงื่อนไขและกระแสเงินสดจากการเปลี่ยนแปลงหนี้สินมีความแตกต่างอย่างมีนัยสำคัญ โดยรับรู้หนี้สินทางการเงินใหม่ด้วยมูลค่ายุติธรรมที่สะท้อนเงื่อนไขที่เปลี่ยนแปลงแล้ว

ผลต่างระหว่างมูลค่าตามบัญชีที่ตัดรายการและสิ่งตอบแทนที่ได้รับหรือต้องจ่าย รับรู้ในกำไรหรือขาดทุน

สินทรัพย์ทางการเงินและหนี้สินทางการเงินจะหักกลบกันเพื่อรายงานในงบแสดงฐานะการเงินด้วยจำนวนสุทธิก็ต่อเมื่อบริษัทมีสิทธิบังคับใช้ตามกฎหมายในการหักกลบจำนวนเงินที่รับรู้และบริษัทตั้งใจที่จะชำระด้วยจำนวนเงินสุทธิ หรือตั้งใจที่จะรับสินทรัพย์และชำระหนี้สินพร้อมกัน

(ข.3) การด้อยค่าของสินทรัพย์ทางการเงินนอกเหนือจากลูกหนี้การค้า

บริษัทรับรู้ค่าเผื่อผลขาดทุนด้านเครดิตที่คาดว่าจะเกิดขึ้นสำหรับสินทรัพย์ทางการเงินที่วัดมูลค่าด้วยราคาทุนตัดจำหน่าย

บริษัทรับรู้ผลขาดทุนด้านเครดิตที่คาดว่าจะเกิดขึ้นด้วยผลขาดทุนด้านเครดิตที่คาดว่าจะเกิดขึ้นในอีก 12 เดือนข้างหน้า ยกเว้นสินทรัพย์ทางการเงินที่มีการเพิ่มขึ้นอย่างมีนัยสำคัญของความเสี่ยงด้านเครดิตนับแต่การรับรู้รายการเมื่อเริ่มแรกหรือเป็นสินทรัพย์ทางการเงินที่มีการด้อยค่าด้านเครดิต ซึ่งกรณีดังกล่าวจะวัดค่าเผื่อผลขาดทุนด้วยผลขาดทุนด้านเครดิตที่คาดว่าจะเกิดขึ้นตลอดอายุของสัญญา

ผลขาดทุนด้านเครดิตที่คาดว่าจะเกิดขึ้นเป็นการประมาณผลขาดทุนด้านเครดิตด้วยความน่าจะเป็นถ่วงน้ำหนักโดยพิจารณาถึงการคาดการณ์ในอนาคตประกอบกับประสบการณ์ในอดีต ซึ่งคำนวณโดยใช้มูลค่าปัจจุบันของจำนวนเงินที่คาดว่าจะไม่ได้รับคิดลดด้วยอัตราดอกเบี้ยที่แท้จริงของสินทรัพย์ทางการเงิน

บริษัทพิจารณาว่าความเสี่ยงด้านเครดิตของสินทรัพย์ทางการเงินเพิ่มขึ้นอย่างมีนัยสำคัญหากเกินกำหนดชำระมากกว่า 30 วัน มีการเปลี่ยนแปลงของอันดับความน่าเชื่อถือที่ลดระดับลงอย่างมีนัยสำคัญ มีการดำเนินงานที่ถดถอยอย่างมีนัยสำคัญของลูกหนี้ หรือมีการเปลี่ยนแปลงหรือคาดการณ์การเปลี่ยนแปลงของเทคโนโลยี ตลาด สภาวการณ์ทางเศรษฐกิจหรือกฎหมายที่ส่งผลในทางลบอย่างมีนัยสำคัญต่อความสามารถของลูกหนี้ในการจ่ายชำระภาระผูกพันให้กับบริษัท

บริษัทพิจารณาว่าสินทรัพย์ทางการเงินจะเกิดการผิดสัญญาเมื่อ

- ผู้กู้ไม่สามารถจ่ายชำระภาระผูกพันด้านเครดิตให้แก่บริษัทได้เต็มจำนวน อีกทั้งบริษัทไม่มีสิทธิในการไล่เบี้ย เช่น การยึดหลักประกัน (หากมีการวางหลักประกัน) หรือ
- สินทรัพย์ทางการเงินค้างชำระเกินกว่า 365 วัน

(ข.4) การตัดจำหน่าย

มูลค่าตามบัญชีขั้นต้นของสินทรัพย์ทางการเงินจะถูกตัดจำหน่ายเมื่อบริษัทไม่สามารถคาดการณ์ได้อย่างสมเหตุสมผลว่าจะได้รับคืนเงิน หากมีการรับเงินคืนในภายหลังจากสินทรัพย์ที่มีการตัดจำหน่ายแล้ว จะรับรู้เป็นการกลับรายการการด้อยค่าในกำไรหรือขาดทุนในงวดที่ได้รับคืน

(ข.5) ดอกเบี้ย

ดอกเบี้ยรับและดอกเบี้ยจ่ายรับรู้ในกำไรหรือขาดทุนด้วยวิธีดอกเบี้ยที่แท้จริง ในการคำนวณดอกเบี้ยรับและดอกเบี้ยจ่าย อัตราดอกเบี้ยที่แท้จริงจะนำมาใช้กับมูลค่าตามบัญชีขั้นต้นของสินทรัพย์ (เมื่อสินทรัพย์ไม่มีการด้อยค่าด้านเครดิต) หรือราคาทุนตัดจำหน่ายของหนี้สิน

(ค) เงินสดและรายการเทียบเท่าเงินสด

เงินสดและรายการเทียบเท่าเงินสดประกอบด้วย ยอดเงินสด ยอดเงินฝากสถาบันการเงิน และเงินลงทุนระยะสั้นที่มีสภาพคล่องสูงซึ่งมีระยะเวลาครบกำหนดไม่เกินสามเดือนนับแต่วันที่ได้มาเป็นรายการเทียบเท่าเงินสด

(ง) ลูกหนี้การค้า

ลูกหนี้การค้ารับรู้เมื่อบริษัทมีสิทธิที่ปราศจากเงื่อนไขในการได้รับสิ่งตอบแทนตามสัญญา ลูกหนี้การค้าวัดมูลค่าด้วยราคาของรายการหักค่าเผื่อผลขาดทุนด้านเครดิตที่คาดว่าจะเกิดขึ้น หนี้สูญจะถูกตัดจำหน่ายเมื่อเกิดขึ้น

บริษัทประมาณผลขาดทุนด้านเครดิตที่คาดว่าจะเกิดขึ้นตลอดอายุของสัญญา ซึ่งประมาณการโดยใช้ตารางการตั้งสำรองเพื่อหาอัตราผลขาดทุนด้านเครดิตที่คาดว่าจะเกิดขึ้น ซึ่งวิธีดังกล่าวมีการจัดกลุ่มลูกหนี้ตามความเสี่ยงด้านเครดิตที่มีลักษณะร่วมกันและตามระยะเวลาที่เกินกำหนดชำระ โดยนำข้อมูลผลขาดทุนที่เกิดขึ้นในอดีต การปรับปรุงปัจจัยที่มีความเฉพาะเจาะจงกับลูกหนี้นั้นๆ ตลอดจนการประเมินข้อมูลสภาวการณ์เศรษฐกิจในปัจจุบันและข้อมูลคาดการณ์สภาวการณ์เศรษฐกิจทั่วไปในอนาคต ณ วันที่รายงาน

(จ) สินค้าคงเหลือ

สินค้าคงเหลือวัดมูลค่าด้วยราคาทุนหรือมูลค่าสุทธิที่จะได้รับแล้วแต่ราคาใดจะต่ำกว่า ต้นทุนของสินค้าคำนวณโดยใช้วิธีถัวเฉลี่ยถ่วงน้ำหนัก ราคาทุนรวมถึงต้นทุนทางตรงที่เกี่ยวข้องกับการได้มาของสินค้าคงเหลือ ทั้งนี้ มูลค่าสุทธิที่จะได้รับเป็นการประมาณราคาที่จะขายได้จากการดำเนินธุรกิจปกติหักด้วยค่าใช้จ่ายที่จำเป็นโดยประมาณในการขาย

(ฉ) อสังหาริมทรัพย์เพื่อการลงทุน

อสังหาริมทรัพย์เพื่อการลงทุนวัดมูลค่าด้วยราคาทุนหักค่าเสื่อมราคาสะสมและขาดทุนจากการด้อยค่า ต้นทุนรวมค่าใช้จ่ายทางตรงเพื่อให้ได้มาซึ่งอสังหาริมทรัพย์เพื่อการลงทุน ต้นทุนการก่อสร้างสินทรัพย์ที่กิจการก่อสร้างเองรวมถึงต้นทุนการกู้ยืม บริษัทพิจารณาการด้อยค่าของอสังหาริมทรัพย์เพื่อการลงทุนตามที่เปิดเผยในหมายเหตุข้อ 10

ค่าเสื่อมราคาคำนวณโดยวิธีเส้นตรงตามอายุการให้ประโยชน์โดยประมาณของอาคารและส่วนปรับปรุงและรับรู้ในกำไรหรือขาดทุน ทั้งนี้ บริษัทไม่คิดค่าเสื่อมราคาสำหรับที่ดินและสินทรัพย์ที่อยู่ระหว่างการก่อสร้าง

ผลต่างระหว่างสิ่งตอบแทนสุทธิที่ได้รับจากการจำหน่ายกับมูลค่าตามบัญชีของอสังหาริมทรัพย์เพื่อการลงทุนรับรู้ในกำไรหรือขาดทุน

(ช) ที่ดิน อาคารและอุปกรณ์

ที่ดิน อาคารและอุปกรณ์วัดมูลค่าด้วยราคาทุนหักค่าเสื่อมราคาสะสมและขาดทุนจากการด้อยค่า

ราคาทุนรวมถึงต้นทุนทางตรงที่เกี่ยวข้องกับการได้มาของสินทรัพย์ ต้นทุนของการก่อสร้างสินทรัพย์ที่กิจการก่อสร้างเอง รวมถึงต้นทุนการกู้ยืม และต้นทุนในการรื้อถอน การขนย้าย การบูรณะสถานที่ตั้งของสินทรัพย์ สำหรับเครื่องมือที่ควบคุมโดยลิขสิทธิ์ซอฟต์แวร์ซึ่งไม่สามารถทำงานได้โดยปราศจากลิขสิทธิ์ซอฟต์แวร์นั้นให้ถือว่าลิขสิทธิ์ซอฟต์แวร์ดังกล่าวเป็นส่วนหนึ่งของอุปกรณ์

ผลต่างระหว่างสิ่งตอบแทนสุทธิที่ได้รับจากการจำหน่ายกับมูลค่าตามบัญชีของที่ดิน อาคารและอุปกรณ์ รับรู้ในกำไรหรือขาดทุน

ต้นทุนที่เกิดขึ้นในภายหลัง

ต้นทุนในการเปลี่ยนแทนส่วนประกอบจะรับรู้เป็นส่วนหนึ่งของมูลค่าตามบัญชีของรายการที่ดิน อาคารและอุปกรณ์ เมื่อบริษัทจะได้รับประโยชน์เชิงเศรษฐกิจในอนาคตจากรายการนั้น และสามารถวัดมูลค่าต้นทุนของรายการนั้นได้อย่างน่าเชื่อถือ ชิ้นส่วนที่ถูกเปลี่ยนแทนจะถูกตัดจำหน่ายตามมูลค่าตามบัญชี ต้นทุนที่เกิดขึ้นเป็นประจำในการซ่อมบำรุงที่ดิน อาคารและอุปกรณ์จะรับรู้ในกำไรหรือขาดทุนเมื่อเกิดขึ้น

ค่าเสื่อมราคา

ค่าเสื่อมราคาคำนวณโดยวิธีเส้นตรงตามเกณฑ์อายุการให้ประโยชน์โดยประมาณของแต่ละส่วนประกอบของสินทรัพย์ และรับรู้ในกำไรหรือขาดทุน ทั้งนี้ บริษัทไม่คิดค่าเสื่อมราคาสำหรับที่ดินและสินทรัพย์ที่อยู่ระหว่างการก่อสร้าง

ประมาณการอายุการให้ประโยชน์ของสินทรัพย์แสดงได้ดังนี้

เครื่องตกแต่ง ติดตั้งและเครื่องใช้สำนักงาน	4 - 5 ปี
ยานพาหนะ	5 ปี
สินทรัพย์ไม่หมุนเวียนเพื่อการเช่าดำเนินงาน	3 - 5 ปี

(ซ) สินทรัพย์ไม่มีตัวตน

สินทรัพย์ไม่มีตัวตนวัดมูลค่าด้วยราคาทุนหักค่าตัดจำหน่ายสะสมและขาดทุนจากการด้อยค่า รายจ่ายภายหลังการรับรู้รายการจะรับรู้เป็นสินทรัพย์เมื่อก่อให้เกิดประโยชน์เชิงเศรษฐกิจในอนาคต

ค่าตัดจำหน่ายคำนวณโดยวิธีเส้นตรงตามระยะเวลาที่คาดว่าจะได้รับประโยชน์จากสินทรัพย์ไม่มีตัวตนและรับรู้ในกำไรหรือขาดทุน ทั้งนี้ บริษัทไม่คิดค่าตัดจำหน่ายสำหรับสินทรัพย์ที่อยู่ระหว่างพัฒนา ประมาณการระยะเวลาที่คาดว่าจะได้รับประโยชน์ของค่าลิขสิทธิ์ซอฟต์แวร์คือ 10 ปี

(ฌ) สัญญาเช่า

ณ วันเริ่มต้นของสัญญา บริษัทจะประเมินว่าสัญญาเป็นสัญญาเช่าหรือประกอบด้วยสัญญาเช่า เมื่อสัญญานั้นให้สิทธิในการควบคุมการใช้สินทรัพย์ที่ระบุสำหรับช่วงเวลาหนึ่งเพื่อแลกเปลี่ยนกับสิ่งตอบแทน

ในฐานะผู้เช่า

ณ วันที่สัญญาเช่าเริ่มมีผล หรือวันที่มีการเปลี่ยนแปลงสัญญาเช่า บริษัทจะปันส่วนสิ่งตอบแทนที่ต้องจ่ายตามสัญญาให้กับแต่ละส่วนประกอบของสัญญาเช่าตามราคาเอกเทศของแต่ละส่วนประกอบ สำหรับสัญญาเช่าอสังหาริมทรัพย์ บริษัทเลือกที่จะไม่แยกส่วนประกอบที่ไม่เป็นการเช่าและรับรู้สัญญาเช่าและส่วนประกอบที่ไม่เป็นการเช่าเป็นสัญญาเช่าทั้งหมด

บริษัทรับรู้สินทรัพย์สิทธิการใช้และหนี้สินตามสัญญาเช่า ณ วันที่สัญญาเช่าเริ่มมีผล ยกเว้นสัญญาเช่าซึ่งสินทรัพย์มีมูลค่าต่ำหรือสัญญาเช่าระยะสั้นจะรับรู้เป็นค่าใช้จ่ายโดยวิธีเส้นตรงตลอดอายุสัญญาเช่า

สินทรัพย์สิทธิการใช้วัดมูลค่าด้วยราคาทุนหักค่าเสื่อมราคาสะสมและขาดทุนจากการด้อยค่า และปรับปรุงเมื่อมีการวัดมูลค่าใหม่ของหนี้สินตามสัญญาเช่า ต้นทุนของสินทรัพย์สิทธิการใช้ประกอบด้วยจำนวนเงินที่รับรู้เมื่อเริ่มแรกของหนี้สินตามสัญญาเช่าปรับปรุงด้วยเงินจ่ายล่วงหน้ารวมกับต้นทุนทางตรงเริ่มแรก ประมาณการต้นทุนในการบูรณะและสุทธิจากสิ่งจูงใจในสัญญาเช่าที่ได้รับ ค่าเสื่อมราคารับรู้ในกำไรหรือขาดทุนด้วยวิธีเส้นตรงนับจากวันที่สัญญาเช่าเริ่มมีผลจนถึงวันสิ้นสุดของอายุสัญญาเช่า เว้นแต่สัญญาเช่าที่โอนกรรมสิทธิ์ในสินทรัพย์ที่เช่าให้กับบริษัทเมื่อสิ้นสุดสัญญาเช่า หรือบริษัทจะใช้สิทธิในการซื้อสินทรัพย์ ในกรณีนี้จะบันทึกค่าเสื่อมราคาตลอดอายุการใช้ประโยชน์ของสินทรัพย์ที่เช่า ซึ่งกำหนดตามเกณฑ์เดียวกันกับสินทรัพย์และอุปกรณ์ที่เกี่ยวข้อง

หนี้สินตามสัญญาเช่าวัดมูลค่าเมื่อเริ่มแรกด้วยมูลค่าปัจจุบันของค่าเช่าที่ต้องจ่ายทั้งหมดตามสัญญา ทั้งนี้ บริษัทใช้อัตราดอกเบี้ยเงินกู้ยืมส่วนเพิ่มของบริษัทในการคิดลดเป็นมูลค่าปัจจุบัน บริษัทกำหนดอัตราดอกเบี้ยเงินกู้ยืมส่วนเพิ่มโดยนำอัตราดอกเบี้ยจากแหล่งข้อมูลทางการเงินภายนอกหลายแห่งและได้ปรับปรุงบางส่วนเพื่อให้สะท้อนระยะเวลาของสัญญาเช่าและลักษณะของสินทรัพย์ที่เช่า

หนี้สินตามสัญญาเช่าวัดมูลค่าด้วยวิธีราคาทุนตัดจำหน่ายตามวิธีดอกเบี้ยที่แท้จริง และหนี้สินตามสัญญาเช่าจะถูกวัดมูลค่าใหม่เมื่อมีการเปลี่ยนแปลงสัญญาเช่าหรือมีการเปลี่ยนแปลงการประเมินการเลือกใช้สิทธิที่ระบุในสัญญาเช่า เมื่อมีการวัดมูลค่าหนี้สินตามสัญญาเช่าใหม่ จะปรับปรุงกับมูลค่าตามบัญชีของสินทรัพย์สิทธิการใช้หรือรับรู้ในกำไรหรือขาดทุน หากมูลค่าตามบัญชีของสินทรัพย์สิทธิการใช้ได้ถูกลดมูลค่าลงจนเป็นศูนย์แล้ว

ในฐานะผู้ให้เช่า

ณ วันที่เริ่มต้นของสัญญาเช่าหรือวันที่มีการเปลี่ยนแปลงสัญญาเช่า บริษัทจะปันส่วนสิ่งตอบแทนที่จะได้รับตามสัญญาให้กับแต่ละส่วนประกอบของราคาตามเกณฑ์ราคาขายที่เป็นเอกเทศ

ณ วันเริ่มต้นของสัญญาให้เช่า บริษัทพิจารณาจัดประเภทสัญญาเช่าที่ได้โอนความเสี่ยงและผลตอบแทนทั้งหมดหรือเกือบทั้งหมดที่ผู้เป็นเจ้าของพึงได้รับจากสินทรัพย์อ้างอิงไปให้แก่ผู้เช่าเป็นสัญญาเช่าเงินทุน สัญญาที่ไม่เข้าเงื่อนไขดังกล่าวจะจัดประเภทเป็นสัญญาเช่าดำเนินงาน

เมื่อบริษัทเป็นผู้ให้เช่าช่วง บริษัทจะจัดประเภทสัญญาเช่าช่วงเป็นสัญญาเช่าเงินทุนหรือสัญญาเช่าดำเนินงานโดยอ้างอิงจากสินทรัพย์สิทธิการใช้ที่เกิดจากสัญญาเช่าหลัก เว้นแต่สัญญาเช่าหลักเป็นสัญญาเช่าระยะสั้น สัญญาให้เช่าช่วงจะถูกจัดประเภทเป็นสัญญาเช่าดำเนินงาน สินทรัพย์สิทธิการใช้ดังกล่าวจะแสดงเป็นอสังหาริมทรัพย์เพื่อการลงทุน

บริษัทรับรู้ลูกหนี้สัญญาเช่าเงินทุนด้วยจำนวนเงินลงทุนสุทธิของสัญญาเช่า ซึ่งประกอบด้วยมูลค่าปัจจุบันของค่าเช่าและมูลค่าคงเหลือที่ไม่ได้รับประกันคิดลดด้วยอัตราดอกเบี้ยตามนัยของสัญญาเช่า รายได้ดอกเบี้ยจากสัญญาเช่าเงินทุนจะถูกปันส่วนในแต่ละรอบระยะเวลาบัญชีเพื่อสะท้อนอัตราผลตอบแทนคงที่ในแต่ละงวดของบริษัทที่ได้จากเงินลงทุนสุทธิคงเหลือตามสัญญาเช่า

บริษัทรับรู้ค่าเช่ารับจากสัญญาเช่าดำเนินงานในกำไรหรือขาดทุนด้วยวิธีเส้นตรงตลอดอายุสัญญาเช่าและแสดงเป็นส่วนหนึ่งของรายได้ค่าเช่า ต้นทุนทางตรงเริ่มแรกที่เกิดขึ้นเพื่อการได้มาซึ่งสัญญาเช่าดำเนินงานจะรวมเป็นมูลค่าตามบัญชีของสินทรัพย์ที่ให้เช่าและรับรู้ต้นทุนดังกล่าวเป็นค่าใช้จ่ายตลอดอายุสัญญาเช่าโดยใช้เกณฑ์เดียวกันกับรายได้ค่าเช่า ค่าเช่าที่อาจเกิดขึ้นรับรู้เป็นรายได้ค่าเช่าในรอบระยะเวลาบัญชีที่ได้รับ

บริษัทประมาณผลขาดทุนด้านเครดิตที่คาดว่าจะเกิดขึ้นตลอดอายุของสัญญา ซึ่งประมาณการโดยใช้ตารางการตั้งสำรองเพื่อหาอัตราผลขาดทุนด้านเครดิตที่คาดว่าจะเกิดขึ้น ซึ่งวิธีดังกล่าวมีการจัดกลุ่มลูกหนี้สัญญาเช่าตามความเสี่ยงด้านเครดิตที่มีลักษณะร่วมกันและตามระยะเวลาที่เกินกำหนดชำระ โดยนำข้อมูลผลขาดทุนที่เกิดขึ้นในอดีต การปรับปรุงปัจจัยที่มีความเฉพาะเจาะจงกับลูกหนี้นั้นๆ ตลอดจนการประเมินข้อมูลสภาวการณ์เศรษฐกิจในปัจจุบันและข้อมูลคาดการณ์สภาวการณ์เศรษฐกิจทั่วไปในอนาคต

(ญ) การด้อยค่าสินทรัพย์ที่ไม่ใช่สินทรัพย์ทางการเงิน

ยอดสินทรัพย์ตามบัญชีของบริษัทได้รับการทบทวน ณ ทุกวันที่รายงานว่ามีข้อบ่งชี้เรื่องการด้อยค่าหรือไม่ ในกรณีที่มีข้อบ่งชี้จะทำการประมาณมูลค่าสินทรัพย์ที่คาดว่าจะได้รับคืน

ขาดทุนจากการด้อยค่ารับรู้ในกำไรหรือขาดทุนเมื่อมูลค่าตามบัญชีของสินทรัพย์หรือมูลค่าตามบัญชีของหน่วยสินทรัพย์ที่ก่อให้เกิดเงินสดสูงกว่ามูลค่าที่จะได้รับคืน

มูลค่าที่คาดว่าจะได้รับคืน หมายถึง มูลค่าจากการใช้ของสินทรัพย์หรือมูลค่ายุติธรรมของสินทรัพย์หักต้นทุนในการขายแล้วแต่มูลค่าใดจะสูงกว่า ในการประเมินมูลค่าจากการใช้ของสินทรัพย์ ประมาณการกระแสเงินสดที่จะได้รับในอนาคตจะคิดลดเป็นมูลค่าปัจจุบันโดยใช้อัตราคิดลดก่อนคำนึงภาษีเงินได้เพื่อให้สะท้อนมูลค่าที่อาจประเมินได้ในตลาดปัจจุบัน ซึ่งแปรไปตามเวลาและความเสี่ยงที่มีต่อสินทรัพย์ สำหรับสินทรัพย์ที่ไม่ก่อให้เกิดกระแสเงินสดรับโดยอิสระจากสินทรัพย์อื่น จะพิจารณามูลค่าที่คาดว่าจะได้รับคืนรวมกับหน่วยสินทรัพย์ที่ก่อให้เกิดเงินสดที่สินทรัพย์นั้นเกี่ยวข้องด้วย

ขาดทุนจากการด้อยค่าของสินทรัพย์ที่เคยรับรู้ในงวดก่อนจะถูกกลับรายการ หากมีการเปลี่ยนแปลงประมาณการที่ใช้ในการคำนวณมูลค่าที่คาดว่าจะได้รับคืน ขาดทุนจากการด้อยค่าจะถูกกลับรายการเพียงเท่าที่มูลค่าตามบัญชีของสินทรัพย์ไม่เกินกว่ามูลค่าตามบัญชีภายหลังหักค่าเสื่อมราคาหรือค่าตัดจำหน่าย เสมือนหนึ่งไม่เคยมีการบันทึกขาดทุนจากการด้อยค่ามาก่อน

(ฎ) ผลประโยชน์ของพนักงาน

โครงการผลประโยชน์ที่กำหนดไว้

ภาระผูกพันสุทธิของบริษัทจากโครงการผลประโยชน์ที่กำหนดไว้ถูกคำนวณจากการประมาณผลประโยชน์ในอนาคตที่เกิดจากการทำงานของพนักงานในงวดปัจจุบันและงวดก่อนๆ ผลประโยชน์ดังกล่าวได้มีการคิดลดกระแสเงินสดเพื่อให้เป็นมูลค่าปัจจุบันซึ่งจัดทำโดยนักคณิตศาสตร์ประกันภัยที่ได้รับอนุญาตเป็นประจำทุกปี โดยวิธีคิดลดแต่ละหน่วยที่ประมาณการไว้

ในการวัดมูลค่าใหม่ของหนี้สินผลประโยชน์ที่กำหนดไว้สุทธิ กำไรหรือขาดทุนจากการประมาณการตามหลักคณิตศาสตร์ประกันภัยจะถูกรับรู้รายการในกำไรขาดทุนเบ็ดเสร็จอื่นทันที บริษัทกำหนดดอกเบี้ยจ่ายของหนี้สินผลประโยชน์ที่กำหนดไว้สุทธิโดยใช้อัตราคิดลดที่ใช้วัดมูลค่าภาระผูกพันตามโครงการผลประโยชน์ ณ ต้นปี โดยคำนึงถึงการเปลี่ยนแปลงใดๆ ในหนี้สินผลประโยชน์ที่กำหนดไว้สุทธิซึ่งเป็นผลมาจากการสมทบเงินและการจ่ายชำระผลประโยชน์ ดอกเบี้ยจ่ายสุทธิและค่าใช้จ่ายอื่นๆ ที่เกี่ยวข้องกับโครงการผลประโยชน์รับรู้รายการในกำไรหรือขาดทุน

เมื่อมีการเปลี่ยนแปลงผลประโยชน์ของโครงการหรือการลดขนาดโครงการ การเปลี่ยนแปลงในผลประโยชน์ที่เกี่ยวข้องกับการบริการในอดีต หรือกำไรหรือขาดทุนจากการลดขนาดโครงการต้องรับรู้ในกำไรหรือขาดทุนทันที บริษัทรับรู้กำไรและขาดทุนจากการจ่ายชำระผลประโยชน์พนักงานเมื่อเกิดขึ้น

ภาระผูกพันสุทธิของบริษัทที่เป็นผลประโยชน์ระยะยาวของพนักงานเป็นผลประโยชน์ในอนาคตที่เกิดจากการทำงานของพนักงานในงวดปัจจุบันและงวดก่อนๆ ซึ่งผลประโยชน์นี้ได้คิดลดกระแสเงินสดเพื่อให้เป็นมูลค่าปัจจุบัน การวัดมูลค่าใหม่จะรับรู้ในกำไรหรือขาดทุนเมื่อเกิดขึ้น

ผลประโยชน์เมื่อเลิกจ้างจะรับรู้เป็นค่าใช้จ่ายเมื่อวันใดวันหนึ่งต่อไปนี้เกิดขึ้นก่อน เมื่อบริษัทไม่สามารถยกเลิกข้อเสนอการให้ผลประโยชน์ดังกล่าวได้อีกต่อไป หรือเมื่อบริษัทรับรู้ต้นทุนสำหรับการปรับโครงสร้างหากระยะเวลาการจ่ายผลประโยชน์เกินกว่า 12 เดือนนับจากวันสิ้นรอบระยะเวลารายงาน ผลประโยชน์เมื่อเลิกจ้างจะถูกคิดลดกระแสเงินสด

ผลประโยชน์ระยะสั้นของพนักงานรับรู้เป็นค่าใช้จ่ายเมื่อพนักงานทำงานให้ หนี้สินรับรู้ด้วยมูลค่าที่คาดว่าจะจ่ายชำระ หากบริษัทมีภาระผูกพันตามกฎหมายหรือภาระผูกพันโดยอนุมานที่จะต้องจ่ายอันเป็นผลมาจากการที่พนักงานได้ทำงานให้ในอดีตและภาระผูกพันนี้สามารถประมาณได้อย่างสมเหตุสมผล

(ฏ) ประมาณการหนี้สิน

ประมาณการหนี้สินจะรับรู้ก็ต่อเมื่อบริษัทมีภาระผูกพันตามกฎหมายหรือภาระผูกพันจากการอนุมานที่เกิดขึ้นในปัจจุบันอันเป็นผลมาจากเหตุการณ์ในอดีต ซึ่งสามารถประมาณจำนวนของภาระผูกพันได้อย่างน่าเชื่อถือ และมีความเป็นไปได้ค่อนข้างแน่นอนว่าประโยชน์เชิงเศรษฐกิจจะต้องถูกจ่ายไปเพื่อชำระภาระผูกพันดังกล่าว ประมาณการหนี้สินพิจารณาจากการคิดลดกระแสเงินสดที่จะจ่ายในอนาคตโดยใช้อัตราคิดลดในตลาดปัจจุบันก่อนคำนึงถึงภาษีเงินได้ เพื่อให้สะท้อนจำนวนที่อาจประเมินได้ในตลาดปัจจุบันซึ่งแปรไปตามเวลาและความเสี่ยงที่มีต่อหนี้สิน ประมาณการหนี้สินส่วนที่เพิ่มขึ้นเนื่องจากเวลาที่ผ่านไปรับรู้เป็นต้นทุนทางการเงิน

(ฐ) การวัดมูลค่ายุติธรรม

มูลค่ายุติธรรมคือราคาที่จะได้รับจากการขายสินทรัพย์หรือจ่ายชำระเพื่อโอนหนี้สินในรายการที่เกิดขึ้นในสภาพปกติระหว่างผู้ร่วมตลาด ณ วันที่วัดมูลค่าในตลาดหลัก หรือตลาดที่ให้ประโยชน์สูงสุด (หากไม่มีตลาดหลัก) ที่บริษัทสามารถเข้าถึงได้ในวันดังกล่าว มูลค่ายุติธรรมของหนี้สินสะท้อนผลกระทบของความเสี่ยงที่ไม่สามารถปฏิบัติตามข้อกำหนดของภาระผูกพัน

การวัดมูลค่ายุติธรรมของสินทรัพย์หรือหนี้สิน บริษัทใช้ข้อมูลที่สามารถสังเกตได้ให้มากที่สุดเท่าที่จะทำได้ มูลค่ายุติธรรมเหล่านี้ถูกจัดประเภทในแต่ละลำดับชั้นของมูลค่ายุติธรรมตามข้อมูลที่ใช้ในการประเมินมูลค่า ดังนี้

- ข้อมูลระดับ 1 เป็นราคาเสนอซื้อขายในตลาดที่มีสภาพคล่องสำหรับสินทรัพย์หรือหนี้สินอย่างเดียวกัน
- ข้อมูลระดับ 2 เป็นข้อมูลอื่นที่สังเกตได้โดยตรงหรือโดยอ้อมสำหรับสินทรัพย์นั้นหรือหนี้สินนั้น นอกเหนือจากราคาเสนอซื้อขายซึ่งรวมอยู่ในข้อมูลระดับ 1
- ข้อมูลระดับ 3 เป็นข้อมูลที่ไม่สามารถสังเกตได้สำหรับสินทรัพย์หรือหนี้สินนั้น

บริษัทรับรู้การโอนระหว่างลำดับชั้นของมูลค่ายุติธรรม ณ วันสิ้นรอบระยะเวลารายงานที่เกิดการโอนขึ้น

หากสินทรัพย์หรือหนี้สินที่วัดมูลค่าด้วยมูลค่ายุติธรรมมีราคาเสนอซื้อและราคาเสนอขาย บริษัทวัดมูลค่าสินทรัพย์และสถานะการเป็นสินทรัพย์ด้วยราคาเสนอซื้อ และวัดมูลค่าหนี้สินและสถานะการเป็นหนี้สินด้วยราคาเสนอขาย

หลักฐานที่ดีที่สุดสำหรับมูลค่ายุติธรรมของเครื่องมือทางการเงิน ณ วันที่รับรู้รายการเมื่อเริ่มแรกคือราคาของการทำรายการ เช่น มูลค่ายุติธรรมของผลตอบแทนที่ให้หรือได้รับ หากบริษัทพิจารณาว่ามูลค่ายุติธรรมของเครื่องมือทางการเงิน ณ วันที่รับรู้รายการเมื่อเริ่มแรกแตกต่างจากราคาของการทำรายการ ทำให้เครื่องมือทางการเงินวัดมูลค่าเมื่อเริ่มแรกด้วยมูลค่ายุติธรรมปรับด้วยผลต่างระหว่างมูลค่ายุติธรรม ณ วันที่รับรู้รายการเมื่อเริ่มแรกและราคาของการทำรายการและรับรู้ในกำไรหรือขาดทุนทันที เว้นแต่มูลค่ายุติธรรมที่ได้มาถูกจัดลำดับชั้นการวัดมูลค่ายุติธรรมอยู่ในระดับ 3 ผลต่างดังกล่าวจะรับรู้เป็นรายการรอตัดบัญชีซึ่งจะรับรู้ในกำไรหรือขาดทุนด้วยเกณฑ์ที่เหมาะสมตลอดอายุของเครื่องมือทางการเงินหรือจนกว่ามูลค่ายุติธรรมมีการโอนเปลี่ยนลำดับชั้นหรือเมื่อรายการดังกล่าวสิ้นสุดลง

(ฑ) รายได้

การรับรู้รายได้

รายได้รับรู้เมื่อลูกค้ามีอำนาจควบคุมในสินค้าหรือบริการด้วยจำนวนเงินที่สะท้อนถึงสิ่งตอบแทนที่บริษัทคาดว่าจะมีสิทธิได้รับซึ่งไม่รวมจำนวนเงินที่เก็บแทนบุคคลที่สาม รายได้ที่รับรู้ไม่รวมภาษีมูลค่าเพิ่มหรือภาษีขายอื่นๆ และแสดงสุทธิจากส่วนลดการค้า

รายได้จากการขายสินค้ารับรู้ ณ วันที่มีการส่งมอบสินค้าให้กับลูกค้า สำหรับการขายที่ให้สิทธิลูกค้าในการคืนสินค้าบริษัททำการประมาณการรับคืนสินค้าจากข้อมูลอัตราการคืนสินค้าในอดีตและจะไม่รับรู้รายได้และต้นทุนขายสำหรับสินค้าที่คาดว่าจะได้รับคืน

รายได้จากการให้บริการรับรู้ตลอดช่วงเวลาหนึ่งเมื่อได้ให้บริการ ต้นทุนที่เกี่ยวข้องรับรู้ในกำไรหรือขาดทุนเมื่อเกิดขึ้น

สำหรับสัญญาที่มีการรวมการขายสินค้าและบริการเข้าด้วยกัน บริษัทรับรู้รายได้จากการขายสินค้าและการให้บริการแยกจากกัน หากสามารถแยกสินค้าหรือบริการดังกล่าวออกจากกันได้และลูกค้าได้รับประโยชน์จากสินค้าหรือบริการนั้น หรือมีการให้บริการหลายๆประเภทในรอบระยะเวลารายงานที่แตกต่างกัน สิ่งตอบแทนที่ได้รับจะถูกปันส่วนตามสัดส่วนของราคาขายที่เป็นเอกเทศของสินค้าและบริการนั้นๆ

ยอดคงเหลือของสัญญา

สินทรัพย์ที่เกิดจากสัญญารับรู้เมื่อบริษัทรับรู้รายได้ก่อนที่จะมีสิทธิที่ปราศจากเงื่อนไขในการได้รับสิ่งตอบแทน สินทรัพย์ที่เกิดจากสัญญาวัดมูลค่าด้วยมูลค่าของสิ่งตอบแทนที่บริษัทคาดว่าจะได้รับหักค่าเผื่อผลขาดทุนด้านเครดิตที่คาดว่าจะเกิดขึ้น สินทรัพย์ที่เกิดจากสัญญาจะถูกจัดประเภทเป็นลูกหนี้การค้าเมื่อบริษัทออกใบแจ้งหนี้

หนี้สินที่เกิดจากสัญญารวมถึงเงินรับล่วงหน้าจากลูกค้าเป็นภาระผูกพันที่จะต้องโอนสินค้าหรือบริการให้กับลูกค้า หนี้สินที่เกิดจากสัญญารวมถึงเงินรับล่วงหน้าจากลูกค้ารับรู้เมื่อบริษัทได้รับชำระหรือมีสิทธิที่ปราศจากเงื่อนไขในการได้รับสิ่งตอบแทนที่เรียกคืนไม่ได้จากลูกค้าก่อนที่บริษัทรับรู้รายได้ที่เกี่ยวข้อง

(ฒ) ภาษีเงินได้

ค่าใช้จ่ายภาษีเงินได้สำหรับปีประกอบด้วยภาษีเงินได้ของงวดปัจจุบันและภาษีเงินได้รอการตัดบัญชีซึ่งรับรู้ในกำไรหรือขาดทุนเว้นแต่รายการที่เกี่ยวข้องในการรวมธุรกิจ หรือรายการที่รับรู้โดยตรงในส่วนของผู้ถือหุ้นหรือกำไรขาดทุนเบ็ดเสร็จอื่น

ภาษีเงินได้ของงวดปัจจุบันบันทึกโดยคำนวณจากกำไรหรือขาดทุนประจำปีที่ต้องเสียภาษี โดยใช้อัตราภาษีที่ประกาศใช้หรือที่คาดว่ามีผลบังคับใช้ ณ วันที่รายงาน ตลอดจนการปรับปรุงทางภาษีที่เกี่ยวกับรายการในปีก่อนๆ

ภาษีเงินได้รอการตัดบัญชีบันทึกโดยคำนวณจากผลแตกต่างชั่วคราวที่เกิดขึ้นระหว่างมูลค่าตามบัญชีของสินทรัพย์และหนี้สินและจำนวนที่ใช้เพื่อความมุ่งหมายทางภาษี ภาษีเงินได้รอการตัดบัญชีจะไม่ถูกรับรู้เมื่อเกิดจากผลแตกต่างชั่วคราวสำหรับการรับรู้ค่าความนิยมในครั้งแรก การรับรู้สินทรัพย์หรือหนี้สินในครั้งแรกซึ่งเป็นรายการที่ไม่ใช่การรวมธุรกิจและรายการนั้นไม่มีผลกระทบต่อกำไรขาดทุนทางบัญชีหรือทางภาษี

การวัดมูลค่าของภาษีเงินได้รอการตัดบัญชีต้องสะท้อนถึงผลกระทบทางภาษีที่จะเกิดจากลักษณะวิธีการที่บริษัทคาดว่าจะได้รับผลประโยชน์จากสินทรัพย์หรือจะจ่ายชำระหนี้สินตามมูลค่าตามบัญชี ณ วันที่สิ้นรอบระยะเวลาที่รายงาน โดยใช้อัตราภาษีที่ประกาศใช้หรือที่คาดว่ามีผลบังคับใช้ ณ วันที่รายงาน ทั้งนี้ สินทรัพย์ภาษีเงินได้ของปีปัจจุบันจะหักกลบกับหนี้สินภาษีเงินได้ของปีปัจจุบัน

สินทรัพย์ภาษีเงินได้รอการตัดบัญชีจะบันทึกต่อเมื่อมีความเป็นไปได้ค่อนข้างแน่ว่ากำไรเพื่อเสียภาษีในอนาคตจะมีจำนวนเพียงพอกับการใช้ประโยชน์จากผลแตกต่างชั่วคราวดังกล่าว สินทรัพย์ภาษีเงินได้รอการตัดบัญชีจะถูกทบทวน ณ ทุกวันที่รายงานและจะถูกปรับลดลงเท่าที่ประโยชน์ทางภาษีจะมีโอกาสถูกใช้จริง

(ฌ) กำไรต่อหุ้น

กำไรต่อหุ้นขั้นพื้นฐานคำนวณโดยการหารกำไรหรือขาดทุนของผู้ถือหุ้นสามัญของบริษัท ด้วยจำนวนหุ้นสามัญถัวเฉลี่ยถ่วงน้ำหนักที่ออกจำหน่ายระหว่างปี

6 บุคคลหรือกิจการที่เกี่ยวข้องกัน

บุคคลหรือกิจการที่เกี่ยวข้องกัน หมายถึง บุคคลหรือกิจการที่มีอำนาจควบคุมหรือควบคุมร่วมกันทั้งทางตรงและทางอ้อม หรือมีอิทธิพลอย่างมีสาระสำคัญในการตัดสินใจทางการเงินและการบริหารของบริษัท หรือบุคคลหรือกิจการที่อยู่ภายใต้การควบคุมเดียวกันหรืออยู่ภายใต้อิทธิพลอย่างมีสาระสำคัญเดียวกันกับบริษัท หรือบริษัทมีอำนาจควบคุมหรือควบคุมร่วมกันทั้งทางตรงและทางอ้อม หรือมีอิทธิพลอย่างมีสาระสำคัญในการตัดสินใจทางการเงินและการบริหารต่อบุคคลหรือกิจการนั้น

บุคคลหรือกิจการที่เกี่ยวข้องกันที่มีรายการระหว่างกันที่มีนัยสำคัญกับบริษัทในระหว่างปีมีดังต่อไปนี้

ชื่อกิจการ	**ประเทศที่จัดตั้ง/สัญชาติ**	**ลักษณะความสัมพันธ์**
นาย ภานุวัฒน์ ขันธโมลีกุล	ไทย	เป็นผู้ถือหุ้นรายใหญ่ ถือหุ้นในบริษัทร้อยละ 41.07 และเป็นประธานกรรมการของบริษัท
บริษัท ซีนิธ อินเตอร์เนชั่นแนล จำกัด	ไทย	เป็นผู้ถือหุ้นรายใหญ่ ถือหุ้นในบริษัทร้อยละ 33.93 มีผู้ถือหุ้นและมีกรรมการร่วมกัน
นางสาว ศุภรณ์ มโนมัยพันธุ์	ไทย	เป็นผู้ถือหุ้น ถือหุ้นในบริษัทร้อยละ 3.57 และเป็นกรรมการของบริษัท
นาย ภาณุพงศ์ ขันธโมลีกุล	ไทย	เป็นผู้ถือหุ้น ถือหุ้นในบริษัทร้อยละ 3.57 และเป็นกรรมการของบริษัท
นางสาว ปัณฑารีย์ มโนมัยพันธุ์	ไทย	กรรมการของบริษัท
บริษัท สโมสรวอลเลย์บอล สุพรีม จำกัด	ไทย	มีผู้ถือหุ้นใหญ่และมีกรรมการร่วมกัน
บริษัท ซี เค ที ดิสทิบิวชั่น (ไทยแลนด์) จำกัด	ไทย	มีกรรมการและผู้ถือหุ้นใหญ่ที่มีความสัมพันธ์กับผู้ถือหุ้นใหญ่ของบริษัท

ชื่อกิจการ	**ประเทศที่จัดตั้ง/สัญชาติ**	**ลักษณะความสัมพันธ์**
ผู้บริหารสำคัญ	ไทย	บุคคลที่มีอำนาจและความรับผิดชอบในการวางแผน สั่งการและควบคุมกิจกรรมต่างๆ ของบริษัท ไม่ว่าทางตรงหรือทางอ้อม ทั้งนี้ รวมถึงกรรมการของบริษัท (ไม่ว่าจะทำหน้าที่ในระดับบริหารหรือไม่)

รายการที่สำคัญกับบุคคลหรือกิจการที่เกี่ยวข้องกัน สำหรับปีสิ้นสุดวันที่ 31 ธันวาคม	2565	2564
	(พันบาท)	
ผู้บริหารสำคัญ		
ค่าตอบแทนผู้บริหารสำคัญ		
ผลประโยชน์ระยะสั้นของพนักงาน	16,689	6,249
ผลประโยชน์หลังออกจากงาน	3,801	343
รวมค่าตอบแทนผู้บริหารสำคัญ	**20,490**	**6,592**
ผู้บริหารสำคัญ		
ขายสินค้าหรือการให้บริการ	123	106
จ่ายชำระหนี้สินตามสัญญาเช่า	4,984	5,194
บุคคลหรือกิจการอื่นที่เกี่ยวข้องกัน		
ขายสินค้าหรือการให้บริการ	150	-
ซื้อสินค้าหรือบริการ	4,496	1,682
ซื้อสินทรัพย์ถาวรหรือสินทรัพย์อื่น	21	132
ค่าใช้จ่ายส่งเสริมการขาย	4,673	4,673
จ่ายชำระหนี้สินตามสัญญาเช่า	3,006	2,899

ยอดคงเหลือกับบุคคลหรือกิจการที่เกี่ยวข้องกัน ณ วันที่ 31 ธันวาคม มีดังนี้

เจ้าหนี้การค้า

	2565	2564
	(พันบาท)	
บุคคลหรือกิจการอื่นที่เกี่ยวข้องกัน	5	5
รวม	**5**	**5**

เจ้าหนี้อื่น

	2565	2564
	(พันบาท)	
ผู้บริหารสำคัญ	-	280
บุคคลหรือกิจการอื่นที่เกี่ยวข้องกัน	-	5,000
รวม	**-**	**5,280**

หนี้สินตามสัญญาเช่า

	2565	2564
	(พันบาท)	
ส่วนที่หมุนเวียน		
ผู้บริหารสำคัญ	2,077	4,632
บุคคลหรือกิจการอื่นที่เกี่ยวข้องกัน	4,089	2,825
รวม	**6,166**	**7,457**
ส่วนที่ไม่หมุนเวียน		
ผู้บริหารสำคัญ	19,034	16,378
บุคคลหรือกิจการอื่นที่เกี่ยวข้องกัน	10,367	960
รวม	**29,401**	**17,338**

สัญญาสำคัญที่ทำกับบุคคลหรือกิจการที่เกี่ยวข้องกัน

สัญญาเช่าพื้นที่

บริษัทมีสัญญาเช่าพื้นที่ฉบับหนึ่งกับกิจการที่เกี่ยวข้องกันแห่งหนึ่ง ภายใต้เงื่อนไขของสัญญา กิจการที่เกี่ยวข้องกันตกลงจะให้บริษัทใช้พื้นที่เพื่อประกอบกิจการ ในการนี้ บริษัทตกลงจะจ่ายค่าเช่ารายเดือนตามจำนวนที่ระบุไว้ในสัญญา สัญญานี้มีกำหนดระยะเวลา 6 ปี โดยมีระยะเวลาสิ้นสุดเดือนเมษายน 2569 ซึ่งรวมสิทธิต่ออายุสัญญาเช่าเมื่อสิ้นสุดอายุสัญญา

บริษัทมีสัญญาเช่าที่ดินฉบับหนึ่งกับบุคคลที่เกี่ยวข้องกันแห่งหนึ่ง ภายใต้เงื่อนไขของสัญญา บุคคลที่เกี่ยวข้องกันตกลงจะให้บริษัทใช้พื้นที่เพื่อประกอบกิจการ ในการนี้ บริษัทตกลงจะจ่ายค่าเช่ารายเดือนตามจำนวนที่ระบุไว้ในสัญญา สัญญานี้มีกำหนดระยะเวลา 21 ปี โดยมีระยะเวลาสิ้นสุดเดือนธันวาคม 2574 ซึ่งรวมสิทธิต่ออายุสัญญาเช่าเมื่อสิ้นสุดอายุสัญญา

7 เงินสดและรายการเทียบเท่าเงินสด

	2565	2564
	(พันบาท)	
เงินฝากธนาคาร	207,762	390,478
รวม	**207,762**	**390,478**

8 ลูกหนี้การค้าและลูกหนี้หมุนเวียนอื่น

	2565	2564
	(พันบาท)	
ลูกหนี้การค้า		
กิจการอื่นๆ	110,673	117,858
รวม	**110,673**	**117,858**
หัก ค่าเผื่อผลขาดทุนด้านเครดิตที่คาดว่าจะเกิดขึ้น	(29,788)	(29,788)
สุทธิ	**80,885**	**88,070**

	2565	2564
	(พันบาท)	
ลูกหนี้หมุนเวียนอื่น		
กิจการอื่นๆ	11,364	16,577
รวม	**11,364**	**16,577**
หัก ค่าเผื่อผลขาดทุนด้านเครดิตที่คาดว่าจะเกิดขึ้น	-	-
สุทธิ	**11,364**	**16,577**
ลูกหนี้การค้าและลูกหนี้หมุนเวียนอื่นรวม	**92,249**	**104,647**

การวิเคราะห์อายุของลูกหนี้การค้า มีดังนี้

	2565	2564
	(พันบาท)	
กิจการอื่นๆ		
ยังไม่ครบกำหนดชำระ	69,699	86,164
เกินกำหนดชำระ		
1 - 30 วัน	5,895	1,521
31 - 60 วัน	5,291	385
61 - 90 วัน	-	-
มากกว่า 90 วัน	29,788	29,788
รวม	**110,673**	**117,858**
หัก ค่าเผื่อผลขาดทุนด้านเครดิตที่คาดว่าจะเกิดขึ้น	(29,788)	(29,788)
สุทธิ	**80,885**	**88,070**

โดยปกติระยะเวลาการให้สินเชื่อแก่ลูกค้าของบริษัทมีระยะเวลาตั้งแต่ 30 วัน ถึง 90 วัน

ค่าเผื่อผลขาดทุนด้านเครดิตที่คาดว่าจะเกิดขึ้น

	2565	2564
	(พันบาท)	
ณ วันที่ 1 มกราคม	29,788	29,788
เพิ่มขึ้น	-	-
ณ วันที่ 31 ธันวาคม	**29,788**	**29,788**

9 สินค้าคงเหลือ

	2565	2564
	(พันบาท)	
สินค้าสำเร็จรูป	42,250	49,428
รวม	**42,250**	**49,428**
หัก ค่าเผื่อผลขาดทุนจากการปรับลดมูลค่าสินค้าคงเหลือ	(4,238)	-
สุทธิ	**38,012**	**49,428**

ต้นทุนของสินค้าคงเหลือที่บันทึกรวมในบัญชีต้นทุนขาย		
- ต้นทุนขาย	749,472	637,828
- การปรับลดมูลค่าเป็นมูลค่าสุทธิที่คาดว่าจะได้รับ	1,442	-
- การปรับลดมูลค่าสินค้าล้าสมัย	2,796	-
สุทธิ	**753,710**	**637,828**

10 อสังหาริมทรัพย์เพื่อการลงทุน

	ที่ดิน *(พันบาท)*
ราคาทุน	
ณ วันที่ 1 มกราคม 2564	31,270
ณ วันที่ 31 ธันวาคม 2564 และวันที่ 1 มกราคม 2565	**31,270**
ณ วันที่ 31 ธันวาคม 2565	**31,270**
ขาดทุนจากการด้อยค่า	
ณ วันที่ 1 มกราคม 2564	-
ขาดทุนจากการด้อยค่า	13,518
ณ วันที่ 31 ธันวาคม 2564 และวันที่ 1 มกราคม 2565	**13,518**
ณ วันที่ 31 ธันวาคม 2565	**13,518**
มูลค่าสุทธิทางบัญชี	
ณ วันที่ 31 ธันวาคม 2564	**17,752**
ณ วันที่ 31 ธันวาคม 2565	**17,752**

มูลค่ายุติธรรมของอสังหาริมทรัพย์เพื่อการลงทุน ณ วันที่ 31 ธันวาคม 2565 จำนวน 17.75 ล้านบาท *(2564: 17.75 ล้านบาท)* ประเมินราคาโดยผู้ประเมินราคาอิสระ โดยวิธีมูลค่าตลาดสำหรับการใช้ประโยชน์ปัจจุบัน มูลค่ายุติธรรมของอสังหาริมทรัพย์เพื่อการลงทุนถูกจัดลำดับชั้นการวัดมูลค่ายุติธรรมอยู่ในระดับที่ 3

11 ที่ดิน อาคารและอุปกรณ์

	ส่วนปรับปรุงที่ดิน	อาคารและส่วนปรับปรุงอาคาร	เครื่องตกแต่งติดตั้งและเครื่องใช้สำนักงาน	ยานพาหนะ	สินทรัพย์ไม่หมุนเวียนเพื่อการเช่าดำเนินงาน	สินทรัพย์ระหว่างก่อสร้างและติดตั้ง	รวม
				(พันบาท)			
ราคาทุน							
ณ วันที่ 1 มกราคม 2564	2,782	80	16,466	25,428	-	811	45,567
เพิ่มขึ้น	-	-	232	14	2,382	-	2,628
โอน	-	-	-	3,926	-	-	3,926
จำหน่ายและตัดจำหน่าย	(2,782)	(80)	(7,851)	(3,606)	-	(811)	(15,130)
ณ วันที่ 31 ธันวาคม 2564 และวันที่ 1 มกราคม 2565	**-**	**-**	**8,847**	**25,762**	**2,282**	**-**	**36,991**
เพิ่มขึ้น	-	-	963	16	377	-	1,356
จำหน่ายและตัดจำหน่าย	-	-	(1,238)	(508)	-	-	(1,746)
ณ วันที่ 31 ธันวาคม 2565	**-**	**-**	**8,572**	**25,270**	**2,759**	**-**	**36,601**

	ส่วนปรับปรุงที่ดิน	อาคารและส่วนปรับปรุงอาคาร	เครื่องตกแต่งติดตั้งและเครื่องใช้สำนักงาน	ยานพาหนะ	สินทรัพย์ไม่หมุนเวียนเพื่อการเช่าดำเนินงาน	สินทรัพย์ระหว่างก่อสร้างและติดตั้ง	รวม
				(พันบาท)			
ค่าเสื่อมราคาและขาดทุนจากการด้อยค่า							
ณ วันที่ 1 มกราคม 2564	-	80	15,653	20,457	-	-	36,190
ค่าเสื่อมราคาสำหรับปี	-	-	404	1,495	400	-	2,299
โอน	-	-	-	3,926	-	-	3,926
จำหน่ายและตัดจำหน่าย	-	(80)	(7,997)	(2,780)	-	-	(10,857)
ณ วันที่ 31 ธันวาคม 2564 และวันที่ 1 มกราคม 2565	**-**	**-**	**8,060**	**23,098**	**400**	**-**	**31,558**
ค่าเสื่อมราคาสำหรับปี	-	-	444	1,194	812	-	2,450
จำหน่ายและตัดจำหน่าย	-	-	(1,226)	(400)	-	-	(1,626)
ณ วันที่ 31 ธันวาคม 2565	**-**	**-**	**7,278**	**23,892**	**1,212**	**-**	**32,382**
มูลค่าสุทธิทางบัญชี							
ณ วันที่ 31 ธันวาคม 2564	**-**	**-**	**787**	**2,664**	**1,982**	**-**	**5,433**
ณ วันที่ 31 ธันวาคม 2565	**-**	**-**	**1,294**	**1,378**	**1,547**	**-**	**4,219**

12 สัญญาเช่า

ในฐานะผู้เช่า

สินทรัพย์สิทธิการใช้

	ที่ดิน และอาคาร	ยานพาหนะ	รวม
		(พันบาท)	
ราคาทุน			
ณ วันที่ 1 มกราคม 2564	100,720	3,926	104,646
เพิ่มขึ้น	147	-	147
โอน	-	(3,926)	(3,926)
ณ วันที่ 31 ธันวาคม 2564 และวันที่ 1 มกราคม 2565	**100,867**	**-**	**100,867**
เพิ่มขึ้น	17,632	-	17,632
จำหน่ายและตัดจำหน่าย	(3,017)	-	(3,017)
ณ วันที่ 31 ธันวาคม 2565	**115,482**	**-**	**115,482**
ค่าเสื่อมราคา			
ณ วันที่ 1 มกราคม 2564	38,053	3,505	41,558
ค่าเสื่อมราคาสำหรับปี	14,973	421	15,394
โอน	-	(3,926)	(3,926)
ณ วันที่ 31 ธันวาคม 2564 และวันที่ 1 มกราคม 2565	**53,026**	**-**	**53,026**
ค่าเสื่อมราคาสำหรับปี	11,690	-	11,690
จำหน่ายและตัดจำหน่าย	(3,017)	-	(3,017)
ณ วันที่ 31 ธันวาคม 2565	**61,699**	**-**	**61,699**
มูลค่าสุทธิทางบัญชี			
ณ วันที่ 31 ธันวาคม 2564	**47,841**	**-**	**47,841**
ณ วันที่ 31 ธันวาคม 2565	**53,783**	**-**	**53,783**

บริษัทได้ทำสัญญาเช่าที่ดิน อาคารและยานพาหนะหลายประเภท สัญญาเช่าเหล่านี้มีกำหนดระยะเวลา 1 ถึง 21 ปี โดยมีระยะเวลาสิ้นสุดแตกต่างกันจนถึงเดือนธันวาคม 2574 ซึ่งรวมสิทธิต่ออายุสัญญาเช่าเมื่อสิ้นสุดอายุสัญญา ค่าเช่ากำหนดชำระตามอัตราคงที่ที่ระบุไว้ในสัญญา

สำหรับปีสิ้นสุดวันที่ 31 ธันวาคม	2565	2564
	(พันบาท)	
จำนวนที่รับรู้ในกำไรหรือขาดทุน		
ค่าเสื่อมราคาของสินทรัพย์สิทธิการใช้	11,690	15,394
ต้นทุนทางการเงินของหนี้สินตามสัญญาเช่า	1,161	922
ค่าใช้จ่ายที่เกี่ยวข้องกับสัญญาเช่าระยะสั้น	411	723
ค่าใช้จ่ายสัญญาเช่าสินทรัพย์ที่มีมูลค่าต่ำ	190	395

กระแสเงินสดจ่ายทั้งหมดของสัญญาเช่าของบริษัทที่แสดงในงบกระแสเงินสดสำหรับปีสิ้นสุดวันที่ 31 ธันวาคม 2565 มีจำนวน 9.7 ล้านบาท *(2564: 11.5 ล้านบาท)*

ในฐานะผู้ให้เช่า

บริษัทได้เข้าทำสัญญาให้เช่าอุปกรณ์กับบริษัทในประเทศหลายแห่ง สัญญาเช่ากำหนดระยะเวลา 2 ถึง 4 ปี ซึ่งบริษัทพิจารณาจัดประเภทสัญญาเช่าสัญญาเช่าเงินทุนและสัญญาเช่าดำเนินงานตามเงื่อนไขตาม TFRS16

ค่าเช่าที่จะได้รับจากสัญญาเช่าดำเนินงาน ณ วันที่ 31 ธันวาคม	2565	2564
	(พันบาท)	
ปีที่ 1	41,216	2,645
ปีที่ 2	455	910
ปีที่ 3	-	455
รวม	**41,671**	**4,010**

ค่าเช่าที่จะได้รับจากสัญญาเช่าเงินทุน ณ วันที่ 31 ธันวาคม	2565	2564
	(พันบาท)	
ปีที่ 1	102,858	127,382
ปีที่ 2	25,310	71,032
ปีที่ 3	5,464	19,845
ปีที่ 4	3,045	-
รวม	**136,677**	**218,259**

ลูกหนี้ตามสัญญาเช่าเงินทุน

	2565	2564
	(พันบาท)	
กิจการอื่นๆ	142,669	211,829
รวม	**142,669**	**211,829**
หัก ค่าเผื่อผลขาดทุนด้านเครดิตที่คาดว่าจะเกิดขึ้น	-	-
สุทธิ	**142,669**	**211,829**
ส่วนที่หมุนเวียน	109,521	123,433
ส่วนที่ไม่หมุนเวียน	33,148	88,396
รวม	**142,669**	**211,829**

13 หนี้สินที่มีภาระดอกเบี้ย

	2565	2564
	(พันบาท)	
หนี้สินตามสัญญาเช่า	35,748	26,631
รวมหนี้สินที่มีภาระดอกเบี้ย	**35,748**	**26,631**

วงเงินสินเชื่อที่ยังไม่ได้เบิกใช้

ณ วันที่ 31 ธันวาคม 2565 บริษัทมีวงเงินสินเชื่อซึ่งยังมิได้เบิกใช้เป็นจำนวนเงินรวม 1,387.4 ล้านบาท และ - ล้านดอลลาร์สหรัฐอเมริกา *(2564: 1,681.4 ล้านบาท และ 3.6 ล้านดอลลาร์สหรัฐอเมริกา)*

หนี้สินตามสัญญาเช่า

รายการเคลื่อนไหวในระหว่างปีสิ้นสุดวันที่ 31 ธันวาคม 2565 และ 2564 มีดังนี้

	หมายเหตุ	2565	2564
		(พันบาท)	
ณ วันที่ 1 มกราคม		26,631	37,108
ซื้อสินทรัพย์ภายใต้สัญญาเช่า	*12*	17,632	147
จ่ายชำระหนี้ตามสัญญาเช่า		(9,676)	(11,546)
ต้นทุนทางการเงินภายใต้สัญญาเช่า		1,161	922
ณ วันที่ 31 ธันวาคม		**35,748**	**26,631**
ส่วนที่หมุนเวียน		6,305	9,111
ส่วนที่ไม่หมุนเวียน		29,443	17,520
รวม		**35,748**	**26,631**

14 ประมาณการหนี้สินสำหรับผลประโยชน์พนักงาน

โครงการผลประโยชน์ที่กำหนดไว้

บริษัทจัดการโครงการผลประโยชน์ที่กำหนดไว้ตามข้อกำหนดของพระราชบัญญัติคุ้มครองแรงงาน พ.ศ. 2541 ในการให้ผลประโยชน์เมื่อเกษียณแก่พนักงานตามสิทธิและอายุงาน โครงการผลประโยชน์ที่กำหนดไว้มีความเสี่ยงจากการประมาณการตามหลักคณิตศาสตร์ประกันภัย ได้แก่ ความเสี่ยงจากอัตราดอกเบี้ย ความเสี่ยงจากอัตราการเพิ่มขึ้นของเงินเดือน ความเสี่ยงจากอัตราการหมุนเวียนของพนักงาน และความเสี่ยงจากอัตรามรณะ

มูลค่าปัจจุบันของภาระผูกพันตาม โครงการผลประโยชน์

	2565	2564
	(พันบาท)	
ณ วันที่ 1 มกราคม	13,227	12,101
รับรู้ในกำไรหรือขาดทุน		
ต้นทุนบริการปัจจุบัน	928	838
ดอกเบี้ยจากภาระผูกพัน	315	288
	1,243	**1,126**
รับรู้ในกำไรขาดทุนเบ็ดเสร็จอื่น		
(กำไร) ขาดทุนจากการประมาณตามหลักคณิตศาสตร์ประกันภัย		
- ข้อสมมติทางการเงิน	(827)	-
- การปรับปรุงจากประสบการณ์	4,135	-
	3,308	**-**
ณ วันที่ 31 ธันวาคม	**17,778**	**13,227**

ข้อสมมติหลักในการประมาณการตามหลักคณิตศาสตร์ประกันภัย

	2565	2564
	(ร้อยละ)	
อัตราคิดลด	2.96	2.38
การเพิ่มขึ้นของเงินเดือนในอนาคต	5.00	5.00
อัตราการหมุนเวียนของพนักงาน	1.91 - 22.92	1.91 - 22.92
อัตรามรณะ	105.00	105.00
	ของ TMO17	ของ TMO17

ข้อสมมติเกี่ยวกับอัตรามรณะในอนาคตถือตามข้อมูลทางสถิติที่เผยแพร่ทั่วไปและตารางมรณะ

ณ วันที่ 31 ธันวาคม 2565 ระยะเวลาถัวเฉลี่ยถ่วงน้ำหนักของภาระผูกพันผลประโยชน์ที่กำหนดไว้เป็น 12 ปี *(2564: 14 ปี)*

การวิเคราะห์ความอ่อนไหว

การเปลี่ยนแปลงในแต่ละข้อสมมติที่เกี่ยวข้องในการประมาณการตามหลักคณิตศาสตร์ประกันภัยที่อาจเป็นไปได้อย่างสมเหตุสมผล ณ วันที่รายงาน โดยถือว่าข้อสมมติอื่นๆ คงที่

ผลกระทบต่อภาระผูกพันของโครงการผลประโยชน์ ณ วันที่ 31 ธันวาคม	ข้อสมมติเพิ่มขึ้นร้อยละ 1		ข้อสมมติลดลงร้อยละ 1	
	2565	2564	2565	2564
	(พันบาท)			
อัตราคิดลด	(1,295)	(1,169)	1,475	1,348
การเพิ่มขึ้นของเงินเดือนในอนาคต	1,430	1,298	(1,283)	(1,152)

	ข้อสมมติเพิ่มขึ้นร้อยละ 20		ข้อสมมติลดลงร้อยละ 20	
	2565	2564	2565	2564
	(พันบาท)			
อัตราการหมุนเวียนของพนักงาน	(723)	(673)	808	758
อัตรามรณะในอนาคต	(165)	(142)	167	144

15 ทุนเรือนหุ้น

	มูลค่าหุ้นต่อหุ้น	2565		2564	
		จำนวนหุ้น	จำนวนเงิน	จำนวนหุ้น	จำนวนเงิน
	(บาท)	*(พันหุ้น/พันบาท)*			
ทุนจดทะเบียน					
ณ วันที่ 1 มกราคม					
- หุ้นสามัญ	*100*	1,100	110,000	1,100	110,000
ออกหุ้นสามัญใหม่					
และเรียกชำระค่าหุ้นเต็มมูลค่า					
- วันที่ 10 มีนาคม	*100*	1,500	150,000	-	-
- วันที่ 15 มิถุนายน	*100*	200	20,000	-	-
ณ วันที่ 31 ธันวาคม					
- หุ้นสามัญ	*100*	**2,800**	**280,000**	**1,100**	**110,000**

	มูลค่าหุ้น	2565		2564	
	ต่อหุ้น	จำนวนหุ้น	จำนวนเงิน	จำนวนหุ้น	จำนวนเงิน
	(บาท)		*(พันหุ้น/พันบาท)*		
หุ้นที่ออกและชำระแล้ว					
ณ วันที่ 1 มกราคม					
- หุ้นสามัญ	*100*	1,100	110,000	1,100	110,000
ออกหุ้นสามัญใหม่					
และเรียกชำระค่าหุ้นเต็มมูลค่า					
- วันที่ 10 มีนาคม	*100*	1,500	150,000	-	-
- วันที่ 15 มิถุนายน	*100*	200	20,000	-	-
ณ วันที่ 31 ธันวาคม					
- หุ้นสามัญ	*100*	**2,800**	**280,000**	**1,100**	**110,000**

ในการประชุมวิสามัญผู้ถือหุ้นของบริษัทเมื่อวันที่ 2 มีนาคม 2565 ผู้ถือหุ้นมีมติอนุมัติการเพิ่มทุนจดทะเบียนของบริษัทเป็นจำนวนเงิน 150 ล้านบาท โดยออกหุ้นสามัญจำนวน 1,500,000 หุ้น มูลค่าที่ตราไว้หุ้นละ 100 บาท ทำให้ทุนจดทะเบียนของบริษัทเพิ่มขึ้นจาก 110 ล้านบาท เป็น 260 ล้านบาท บริษัทได้จดทะเบียนเพิ่มทุนดังกล่าวกับกระทรวงพาณิชย์แล้วเมื่อวันที่ 10 มีนาคม 2565

ในการประชุมวิสามัญผู้ถือหุ้นของบริษัทเมื่อวันที่ 10 มิถุนายน 2565 ผู้ถือหุ้นมีมติอนุมัติการเพิ่มทุนจดทะเบียนของบริษัทเป็นจำนวนเงิน 20 ล้านบาท โดยออกหุ้นสามัญจำนวน 200,000 หุ้น มูลค่าที่ตราไว้หุ้นละ 100 บาท ทำให้ทุนจดทะเบียนของบริษัทเพิ่มขึ้นจาก 260 ล้านบาท เป็น 280 ล้านบาท บริษัทได้จดทะเบียนเพิ่มทุนดังกล่าวกับกระทรวงพาณิชย์แล้วเมื่อวันที่ 15 มิถุนายน 2565

16 สำรองตามกฎหมาย

ตามบทบัญญัติแห่งประมวลกฎหมายแพ่งและพาณิชย์ บริษัทจะต้องจัดสรรทุนสำรอง ("ทุนสำรองตามกฎหมาย") อย่างน้อยร้อยละ 5 ของกำไรสุทธิประจำปี ทุกครั้งที่มีการจ่ายเงินปันผล จนกว่าสำรองดังกล่าวมีจำนวนไม่น้อยกว่าร้อยละ 10 ของทุนจดทะเบียน ทุนสำรองตามกฎหมายนี้จะนำไปจ่ายเป็นเงินปันผลไม่ได้

บริษัทได้จัดสรรทุนสำรองตามกฎหมายสำหรับปีสิ้นสุดวันที่ 31 ธันวาคม 2565 เป็นจำนวนเงิน 28 ล้านบาท *(2564: 11 ล้านบาท)*

17 ส่วนงานดำเนินงานและการจำแนกรายได้

ผลการดำเนินงานของส่วนงานที่รายงานต่อประธานกรรมการบริหารของบริษัท (ผู้มีอำนาจตัดสินใจสูงสุดด้านการดำเนินงาน) จะแสดงถึงรายการที่เกิดขึ้นจากส่วนงานดำเนินงานนั้นโดยตรงรวมถึงรายการที่ได้รับการปันส่วนอย่างสมเหตุสมผล รายการที่ไม่สามารถปันส่วนได้ส่วนใหญ่เป็นรายการทรัพย์สินองค์กร ต้นทุนในการจัดจำหน่าย ค่าใช้จ่ายในการบริหาร และสินทรัพย์หรือหนี้สินภาษีเงินได้

ผู้บริหารพิจารณาว่าบริษัทมี 2 ส่วนงานที่รายงาน ซึ่งเป็นหน่วยงานธุรกิจที่สำคัญของบริษัทที่มีสินค้าและการบริการที่แตกต่างกัน และมีการบริหารจัดการแยกต่างหาก เนื่องจากใช้เทคโนโลยีและกลยุทธ์ทางการตลาดที่แตกต่างกัน การดำเนินงานของแต่ละส่วนงานที่รายงานของบริษัทโดยสรุปมีดังนี้

- ธุรกิจขายสินค้า
- ธุรกิจให้บริการและให้เช่า

ผลการดำเนินงานของแต่ละส่วนงานวัดโดยใช้กำไรขั้นต้นของส่วนงาน ซึ่งนำเสนอในรายงานการจัดการภายในและสอบทานโดยผู้มีอำนาจตัดสินใจสูงสุดด้านการดำเนินงานของบริษัท ผู้บริหารเชื่อว่าการใช้กำไรขั้นต้นในการวัดผลการดำเนินงานนั้นเป็นข้อมูลที่เหมาะสมในการประเมินผลการดำเนินงานของส่วนงานและสอดคล้องกับกิจการอื่นที่ดำเนินธุรกิจในอุตสาหกรรมเดียวกัน

บริษัท สุพรีม ดิสทิบิวชั่น จำกัด (มหาชน)
(เดิมชื่อ "บริษัท สุพรีม ดิสทิบิวชั่น (ไทยแลนด์) จำกัด")
หมายเหตุประกอบงบการเงิน
สำหรับปีสิ้นสุดวันที่ 31 ธันวาคม 2565

	ธุรกิจขายสินค้า		ธุรกิจให้บริการและให้เช่า		รวม	
สำหรับปีสิ้นสุดวันที่ 31 ธันวาคม	2565	2564	2565	2564	2565	2564
			(พันบาท)			
ข้อมูลตามส่วนงานดำเนินงาน						
รายได้จากภายนอก	908,503	810,832	116,981	60,360	1,025,484	871,192
รวมรายได้จากการขายสินค้า และการให้บริการและให้เช่า	**908,503**	**810,832**	**116,981**	**60,360**	**1,025,484**	**871,192**
จังหวะเวลาในการรับรู้รายได้						
ณ เวลาใดเวลาหนึ่ง	908,503	810,832	-	-	908,503	810,832
ตลอดช่วงเวลาหนึ่ง	-	-	116,981	60,360	116,981	60,360
รวม	**908,503**	**810,832**	**116,981**	**60,360**	**1,025,484**	**871,192**
ต้นทุนขาย	753,710	637,828	-	-	753,710	637,828
ต้นทุนการให้บริการและให้เช่า	-	-	52,063	31,173	52,063	31,173
กำไรขั้นต้น	**154,793**	**173,004**	**64,918**	**29,187**	**219,711**	**202,191**
รายได้อื่น					12,020	30,451
ต้นทุนทางการเงิน					(1,185)	(922)
ค่าใช้จ่ายในการดำเนินงาน					(106,336)	(95,429)
กำไรก่อนค่าใช้จ่ายภาษีเงินได้					124,210	136,291
ค่าใช้จ่ายภาษีเงินได้					(24,965)	(25,764)
กำไรสำหรับปี					**99,245**	**110,527**
สินทรัพย์รวม					**795,458**	**1,070,947**
หนี้สินรวม					**188,210**	**260,296**

ข้อมูลเกี่ยวกับส่วนงานภูมิศาสตร์

บริษัทดำเนินธุรกิจในประเทศไทย ไม่มีรายได้จากต่างประเทศหรือสินทรัพย์ในต่างประเทศที่มีสาระสำคัญ

ข้อมูลเกี่ยวกับลูกค้ารายใหญ่

รายได้จากลูกค้ารายหนึ่งจากส่วนงานที่ 1 ของบริษัทเป็นเงินประมาณ 435.0 ล้านบาท *(2564: รายได้จากส่วนงานที่ 1 จำนวน 320.3 ล้านบาท)* จากรายได้รวมของบริษัท

ข้อมูลเกี่ยวกับรายได้จากการให้บริการภายใต้ใบอนุญาตที่ได้รับ

สำนักงานคณะกรรมการกิจการกระจายเสียง กิจการโทรทัศน์และกิจการโทรคมนาคมแห่งชาติ ("กสทช.") กำหนดให้ผู้ได้รับใบอนุญาตมีหน้าที่จัดทำสรุปข้อมูลรายได้จากการให้บริการตามเงื่อนไขที่กำหนดไว้ในประกาศ

โดยในปี 2565 และ 2564 บริษัทไม่มีรายได้จากการให้บริการภายใต้ใบอนุญาตประกอบกิจการโทรคมนาคมแบบที่หนึ่ง และไม่มีค่าใช้จ่ายที่นำมาลดหย่อนตามประกาศ กสทช. เรื่องหลักเกณฑ์และวิธีการจัดเก็บรายได้เพื่อนำไปใช้ในการจัดให้มีบริการโทรคมนาคมพื้นฐานโดยทั่วถึงและบริการเพื่อสังคม

ยอดคงเหลือของสัญญา

สินทรัพย์ที่เกิดจากสัญญาส่วนใหญ่เกี่ยวข้องกับสิทธิของบริษัทที่จะได้รับสิ่งตอบแทนจากสัญญาขายสินค้าและให้บริการที่บริษัทส่งมอบสินค้าและให้บริการแล้วแต่ยังไม่ได้เรียกเก็บเงินจากลูกค้า ณ วันที่รายงาน โดยสินทรัพย์ที่เกิดจากสัญญาของบริษัทจำนวน 4.6 ล้านบาท *(2564: 11.5 ล้านบาท)* มีกำหนดเรียกเก็บเงินจากลูกค้าภายใน 12 เดือนนับจากวันที่รายงาน

เงินรับล่วงหน้าเกิดจากการขายสินค้าและให้บริการ ซึ่งบริษัทจะรับรู้เป็นรายได้จากการขายสินค้าและรายได้จากการให้บริการเมื่อได้ส่งมอบสินค้าและให้บริการแก่ลูกค้า โดยเงินรับล่วงหน้าจากลูกค้าจำนวน 0.6 ล้านบาท *(2564: 22.2 ล้านบาท)* มีกำหนดส่งมอบสินค้าและให้บริการแก่ลูกค้าภายใน 12 เดือนนับจากวันที่รายงาน

18 ค่าใช้จ่ายตามลักษณะ

งบกำไรขาดทุนนี้ได้รวมการวิเคราะห์ค่าใช้จ่ายตามหน้าที่ สำหรับค่าใช้จ่ายตามลักษณะที่สำคัญมีดังนี้

	2565	2564
	(พันบาท)	
ค่าซื้อสินค้า อะไหล่ อุปกรณ์งานโครงการ และงานบริการต่างๆ	800,724	668,602
การปรับลดมูลค่าสินค้าคงเหลือ	4,238	-
ค่าใช้จ่ายผลประโยชน์ของพนักงาน	53,107	37,967
ค่าเสื่อมราคาและค่าตัดจำหน่าย	14,364	17,913
ค่าขนส่ง	3,190	3,198
ค่าธรรมเนียมวิชาชีพและค่าบริการ	19,646	7,280
ค่าโฆษณาและค่าส่งเสริมการขาย	9,527	9,214
อื่นๆ	7,313	20,256
รวมต้นทุนขายสินค้า ต้นทุนการให้บริการและให้เช่า ต้นทุนในการจัดจำหน่ายและค่าใช้จ่ายในการบริหาร	**912,109**	**764,430**

19 ภาษีเงินได้

ภาษีเงินได้ที่รับรู้ในกำไรหรือขาดทุน

	2565	2564
	(พันบาท)	
ภาษีเงินได้ของปีปัจจุบัน		
สำหรับปีปัจจุบัน	24,808	30,679
	24,808	**30,679**
ภาษีเงินได้รอการตัดบัญชี		
การเปลี่ยนแปลงของผลต่างชั่วคราว	157	(4,915)
	157	**(4,915)**
รวมภาษีเงินได้	**24,965**	**25,764**

ภาษีเงินได้ที่รับรู้ในกำไรขาดทุนเบ็ดเสร็จอื่น

	2565			2564		
	ก่อนภาษีเงินได้	รายได้ภาษีเงินได้	สุทธิจากภาษีเงินได้	ก่อนภาษีเงินได้	รายได้ภาษีเงินได้	สุทธิจากภาษีเงินได้
			(พันบาท)			
ขาดทุนจากการประมาณตามหลักคณิตศาสตร์ประกันภัย	3,308	(662)	2,646	-	-	-
รวม	**3,308**	**(662)**	**2,646**	**-**	**-**	**-**

การกระทบยอดเพื่อหาอัตราภาษีที่แท้จริง

	2565		2564	
	อัตราภาษี *(ร้อยละ)*	*(พันบาท)*	อัตราภาษี *(ร้อยละ)*	*(พันบาท)*
กำไรก่อนค่าใช้จ่ายภาษีเงินได้		124,210		136,291
จำนวนภาษีตามอัตราภาษีเงินได้	20	24,842	20	27,258
ผลกระทบทางภาษีของรายได้และค่าใช้จ่ายที่ไม่ถือเป็นรายได้หรือค่าใช้จ่ายทางภาษี		123		(1,494)
รวม	**20**	**24,965**	**19**	**25,764**

ภาษีเงินได้รอการตัดบัญชี	สินทรัพย์		หนี้สิน	
ณ วันที่ 31 ธันวาคม	2565	2564	2565	2564
รวม	21,252	16,632	(8,687)	(4,573)
การหักกลบรายการของภาษี	(8,687)	(4,573)	8,687	4,573
สินทรัพย์ (หนี้สิน) ภาษีเงินได้รอการตัดบัญชีสุทธิ	**12,565**	**12,059**	**-**	**-**

รายการเคลื่อนไหวของสินทรัพย์และหนี้สินภาษีเงินได้รอตัดบัญชีที่เกิดขึ้นในระหว่างปีสิ้นสุดวันที่ 31 ธันวาคม 2565 และ 2564 มีดังนี้

		บันทึกเป็น (รายจ่าย) / รายได้ใน		
	ณ วันที่ 1 มกราคม	กำไรหรือขาดทุน	กำไรขาดทุนเบ็ดเสร็จอื่น	**ณ วันที่ 31 ธันวาคม**
		(พันบาท)		
2565				
สินทรัพย์ภาษีเงินได้รอการตัดบัญชี				
ลูกหนี้การค้า	5,958	-	-	5,958
สินค้าคงเหลือ	-	847	-	847
ที่ดิน อาคารและอุปกรณ์	2,703	-	-	2,703
เจ้าหนี้อื่น	-	873	-	873
หนี้สินตามสัญญาเช่า	5,326	1,824	-	7,150
ประมาณการหนี้สิน				
สำหรับผลประโยชน์พนักงาน	2,645	249	662	3,556
อื่นๆ	-	165	-	165
รวม	**16,632**	**3,958**	**662**	**21,252**
หนี้สินภาษีเงินได้รอการตัดบัญชี				
ลูกหนี้สัญญาเช่าเงินทุน	(2,851)	(2,261)	-	(5,112)
สินทรัพย์สิทธิการใช้	(1,722)	(1,853)	-	(3,575)
รวม	**(4,573)**	**(4,114)**	**-**	**(8,687)**
2564				
สินทรัพย์ภาษีเงินได้รอการตัดบัญชี				
ลูกหนี้การค้า	5,958	-	-	5,958
ที่ดิน อาคารและอุปกรณ์	-	2,703	-	2,703
หนี้สินตามสัญญาเช่า	7,075	(1,749)	-	5,326
ประมาณการหนี้สิน				
สำหรับผลประโยชน์พนักงาน	2,420	225	-	2,645
รวม	**15,453**	**1,179**	**-**	**16,632**

		บันทึกเป็น (รายจ่าย) / รายได้ใน		
	ณ วันที่ 1 มกราคม	กำไรหรือขาดทุน	กำไรขาดทุนเบ็ดเสร็จอื่น	**ณ วันที่ 31 ธันวาคม**
		(พันบาท)		
2564				
หนี้สินภาษีเงินได้รอการตัดบัญชี				
ลูกหนี้สัญญาเช่าเงินทุน	(4,277)	1,426	-	(2,851)
สินทรัพย์สิทธิการใช้	(4,032)	2,310	-	(1,722)
รวม	**(8,309)**	**3,736**	**-**	**(4,573)**

20 กำไรต่อหุ้นขั้นพื้นฐาน

	2565	2564
	(พันบาท/พันหุ้น)	
กำไรที่เป็นส่วนของผู้ถือหุ้นสามัญของบริษัท	**99,245**	**110,527**
จำนวนหุ้นสามัญที่ออกจำหน่ายแล้ว ณ วันที่ 1 มกราคม	1,100	1,100
ผลกระทบจากการเพิ่มจำนวนหุ้นเมื่อวันที่ 10 มีนาคม	1,220	-
ผลกระทบจากการเพิ่มจำนวนหุ้นเมื่อวันที่ 15 มิถุนายน	110	-
จำนวนหุ้นสามัญโดยวิธีถัวเฉลี่ยถ่วงน้ำหนัก (ขั้นพื้นฐาน) ณ วันที่ 31 ธันวาคม	**2,430**	**1,100**
กำไรต่อหุ้นขั้นพื้นฐาน *(บาท)*	**40.84**	**100.48**

21 เงินปันผล

	วันที่อนุมัติ	กำหนดจ่าย เงินปันผล	อัตรา เงินปันผล *(บาท/หุ้น)*	จำนวนเงิน *(ล้านบาท)*
2565				
เงินปันผลระหว่างกาล	8 กุมภาพันธ์ 2565	กุมภาพันธ์ 2565	200	220
เงินปันผลระหว่างกาล	15 กันยายน 2565	กันยายน 2565	89	250
2564				
เงินปันผลระหว่างกาล	23 พฤศจิกายน 2564	ธันวาคม 2564	182	200

22 เครื่องมือทางการเงิน

(ก) มูลค่าตามบัญชีและมูลค่ายุติธรรม

ตารางดังต่อไปนี้แสดงมูลค่าตามบัญชีและมูลค่ายุติธรรมของสินทรัพย์ทางการเงินรวมถึงลำดับชั้นมูลค่ายุติธรรม แต่ไม่รวมถึงการแสดงข้อมูลมูลค่ายุติธรรมสำหรับสินทรัพย์ทางการเงินที่วัดมูลค่าด้วยราคาทุนตัดจำหน่ายหากมูลค่าตามบัญชีใกล้เคียงกับมูลค่ายุติธรรมอย่างสมเหตุสมผล

	มูลค่าตามบัญชี		มูลค่ายุติธรรม			
	เครื่องมือทางการเงินที่วัดมูลค่าด้วยมูลค่ายุติธรรมผ่านกำไรหรือขาดทุน	เครื่องมือทางการเงินที่วัดมูลค่าด้วยราคาทุนตัดจำหน่าย	ระดับ 1	ระดับ 2	ระดับ 3	รวม
			(พันบาท)			
ณ วันที่ 31 ธันวาคม 2565						
สินทรัพย์ทางการเงิน						
สินทรัพย์ทางการเงินหมุนเวียนอื่น						
เงินลงทุนในตราสารหนี้	103,578	20,000	103,578	20,285	-	123,863
สินทรัพย์ทางการเงินไม่หมุนเวียนอื่น						
เงินลงทุนในตราสารหนี้	-	83,400	-	84,999	-	84,999
รวมสินทรัพย์ทางการเงินอื่น	**103,578**	**103,400**	**103,578**	**105,284**	**-**	**208,862**

บริษัท สุพรีม ดิสทิบิวชั่น จำกัด (มหาชน)
(เดิมชื่อ "บริษัท สุพรีม ดิสทิบิวชั่น (ไทยแลนด์) จำกัด")
หมายเหตุประกอบงบการเงิน
สำหรับปีสิ้นสุดวันที่ 31 ธันวาคม 2565

	มูลค่าตามบัญชี		มูลค่ายุติธรรม			
	เครื่องมือทางการเงินที่วัดมูลค่าด้วยมูลค่ายุติธรรมผ่านกำไรหรือขาดทุน	เครื่องมือทางการเงินที่วัดมูลค่าด้วยราคาทุนตัดจำหน่าย	ระดับ 1	ระดับ 2	ระดับ 3	รวม
			(พันบาท)			
ณ วันที่ 31 ธันวาคม 2564						
สินทรัพย์ทางการเงิน						
สินทรัพย์ทางการเงินหมุนเวียนอื่น						
เงินลงทุนในตราสารหนี้	103,693	18,000	103,693	18,089	-	121,782
สินทรัพย์ทางการเงินไม่หมุนเวียนอื่น						
เงินลงทุนในตราสารหนี้	-	82,400	-	85,774	-	85,774
รวมสินทรัพย์ทางการเงินอื่น	**103,693**	**100,400**	**103,693**	**103,863**	**-**	**207,556**

ตารางดังต่อไปนี้แสดงเทคนิคการประเมินมูลค่าของเครื่องมือทางการเงินที่วัดมูลค่าด้วยมูลค่ายุติธรรมในงบแสดงฐานะการเงิน

เครื่องมือทางการเงินที่วัดมูลค่าด้วยมูลค่ายุติธรรมระดับ 2

ประเภท	เทคนิคการประเมินมูลค่า
เงินลงทุนในตราสารหนี้	อ้างอิงจากราคาตราสารหนี้ที่ไม่รวมดอกเบี้ยค้างรับ ณ วันสิ้นรอบระยะเวลารายงาน ปรับปรุงด้วยอัตราดอกเบี้ยค้างรับโดยสมาคมตลาดตราสารหนี้ไทย

(ข) นโยบายการจัดการความเสี่ยงทางด้านการเงิน

กรอบการบริหารจัดการความเสี่ยง

คณะกรรมการบริษัทของบริษัทมีความรับผิดชอบโดยรวมในการจัดให้มีและการควบคุมกรอบการบริหารความเสี่ยงของบริษัท คณะกรรมการบริษัทจัดตั้งคณะกรรมการบริหารความเสี่ยงซึ่งรับผิดชอบในการพัฒนาและติดตามนโยบายการบริหารความเสี่ยงของบริษัท คณะกรรมการบริหารความเสี่ยงจะรายงานการดำเนินการดังกล่าวต่อคณะกรรมการบริษัทอย่างสม่ำเสมอ

นโยบายการบริหารความเสี่ยงของบริษัทจัดทำขึ้นเพื่อระบุและวิเคราะห์ความเสี่ยงที่บริษัทเผชิญเพื่อกำหนดระดับความเสี่ยงที่เหมาะสม รวมถึงควบคุมและติดตามความเสี่ยงให้อยู่ในระดับที่ยอมรับได้ นโยบายและระบบการบริหารความเสี่ยงได้รับการทบทวนอย่างสม่ำเสมอเพื่อให้สะท้อนการเปลี่ยนแปลงของสภาวการณ์ในตลาดและการดำเนินงานของบริษัท บริษัทมีเป้าหมายในการรักษาสภาพแวดล้อมการควบคุมให้เป็นระเบียบและมีประสิทธิผล โดยจัดให้มีการฝึกอบรมและกำหนดมาตรฐานและขั้นตอนในการบริหารเพื่อให้พนักงานทั้งหมดเข้าใจถึงบทบาทและภาระหน้าที่ของตน

(ข.1) ความเสี่ยงด้านเครดิต

ความเสี่ยงด้านเครดิตเป็นความเสี่ยงจากการสูญเสียทางการเงินของบริษัท หากลูกค้าหรือคู่สัญญาตามเครื่องมือทางการเงินไม่สามารถปฏิบัติตามภาระผูกพันตามสัญญา ซึ่งโดยส่วนใหญ่เกิดจากลูกหนี้ที่เป็นลูกค้าของบริษัท

(ข.1.1) ลูกหนี้การค้า

ความเสี่ยงด้านเครดิตของบริษัทได้รับอิทธิพลมาจากลักษณะเฉพาะตัวของลูกค้าแต่ละราย อย่างไรก็ตาม ผู้บริหารต้องพิจารณาถึงปัจจัยอื่นๆ ซึ่งอาจส่งผลต่อความเสี่ยงด้านเครดิตของลูกค้า ซึ่งรวมถึงความเสี่ยงของการผิดนัดชำระซึ่งเกี่ยวข้องกับอุตสาหกรรมและประเทศที่ลูกค้าดำเนินธุรกิจอยู่

คณะกรรมการบริหารความเสี่ยงกำหนดนโยบายด้านเครดิตเพื่อวิเคราะห์ความน่าเชื่อถือของลูกค้ารายใหม่แต่ละรายก่อนที่บริษัทจะเสนอระยะเวลาและเงื่อนไขทางการค้า บริษัทจะทบทวนอันดับความน่าเชื่อถือภายนอก (ถ้ามี) งบการเงิน ข้อมูลของสถาบันจัดอันดับความน่าเชื่อถือ ข้อมูลอุตสาหกรรมและหนังสือรับรองฐานะทางการเงินของสถาบันการเงินสำหรับบางกรณี วงเงินยอดขายจะกำหนดไว้สำหรับลูกค้าแต่ละรายและจะทบทวนเป็นรายปี ยอดขายที่เกินกว่าวงเงินดังกล่าวต้องได้รับการอนุมัติจากคณะกรรมการบริหารความเสี่ยง

บริษัทจำกัดความเสี่ยงด้านเครดิตของลูกหนี้การค้าด้วยการกำหนดระยะเวลาการจ่ายชำระสูงสุดที่ 90 วัน และมีการติดตามยอดคงค้างของลูกหนี้การค้าอย่างสม่ำเสมอ บริษัทพิจารณาการด้อยค่าทุกวันสิ้นรอบระยะเวลารายงาน อัตราการตั้งสำรองของผลขาดทุนด้านเครดิตที่คาดว่าจะเกิดขึ้นคำนวณโดยพิจารณาจากอายุหนี้คงค้างนับจากวันที่ถึงกำหนดชำระสำหรับลูกหนี้แต่ละรายที่มีรูปแบบของความเสี่ยงด้านเครดิตที่คล้ายคลึงกันและสะท้อนผลแตกต่างระหว่างสภาวะเศรษฐกิจในอดีตที่ผ่านมา สภาวะเศรษฐกิจในปัจจุบันและมุมมองของบริษัทที่มีต่อสภาวะเศรษฐกิจตลอดอายุที่คาดการณ์ไว้ของลูกหนี้

(ข.1.2) เงินสดและรายการเทียบเท่าเงินสด

ความเสี่ยงด้านเครดิตของบริษัทที่เกิดจากเงินสดและรายการเทียบเท่าเงินสด มีจำกัดเนื่องจากคู่สัญญาเป็นธนาคารและสถาบันการเงิน ซึ่งบริษัทพิจารณาว่ามีความเสี่ยงด้านเครดิตต่ำ

(ข.2) ความเสี่ยงด้านสภาพคล่อง

บริษัทกำกับดูแลความเสี่ยงด้านสภาพคล่องและรักษาระดับของเงินสดและรายการเทียบเท่าเงินสดที่ผู้บริหารพิจารณาว่าเพียงพอในการจัดหาเงินเพื่อใช้ในการดำเนินงานของบริษัทและลดผลกระทบจากความผันผวนในกระแสเงินสด

ตารางต่อไปนี้แสดงระยะเวลาการครบกำหนดคงเหลือตามสัญญาของหนี้สินทางการเงิน ณ วันที่รายงาน โดยแสดงจำนวนขั้นต้นซึ่งไม่ได้คิดลด รวมดอกเบี้ยตามสัญญาและไม่รวมผลกระทบหากหักกลบตามสัญญา

		กระแสเงินสดตามสัญญา			
	มูลค่าตามบัญชี	ภายใน 1 ปี หรือน้อยกว่า	มากกว่า 1 ปี แต่ไม่เกิน 5 ปี	มากกว่า 5 ปี	รวม
			(พันบาท)		
ณ วันที่ 31 ธันวาคม 2565					
หนี้สินทางการเงินที่ไม่ใช่อนุพันธ์					
เจ้าหนี้การค้า	84,451	84,451	-	-	84,451
เจ้าหนี้อื่น	32,890	32,890	-	-	32,890
หนี้สินตามสัญญาเช่า	35,748	7,282	21,490	10,704	39,476
	153,089	**124,623**	**21,490**	**10,704**	**156,817**
ณ วันที่ 31 ธันวาคม 2564					
หนี้สินทางการเงินที่ไม่ใช่อนุพันธ์					
เจ้าหนี้การค้า	138,577	138,577	-	-	138,577
เจ้าหนี้อื่น	23,441	23,441	-	-	23,441
หนี้สินตามสัญญาเช่า	26,631	9,778	18,290	-	28,068
	188,649	**171,796**	**18,290**	**-**	**190,086**

23 การบริหารจัดการทุน

นโยบายของคณะกรรมการบริษัท คือการรักษาระดับเงินทุนให้มั่นคงเพื่อรักษาความเชื่อมั่นของผู้ถือหุ้น เจ้าหนี้และก่อให้เกิดการพัฒนาของธุรกิจในอนาคต คณะกรรมการได้มีการกำกับดูแลผลตอบแทนจากการลงทุนอย่างสม่ำเสมอ โดยพิจารณาจากสัดส่วนของผลตอบแทนจากกิจกรรมดำเนินงานต่อส่วนของเจ้าของรวม อีกทั้งยังกำกับดูแลระดับการจ่ายเงินปันผลให้แก่ผู้ถือหุ้นสามัญ

24 ภาระผูกพันกับบุคคลหรือกิจการที่ไม่เกี่ยวข้องกัน

	2565	2564
	(พันบาท)	
ภาระผูกพันอื่นๆ		
ภาระผูกพันรายจ่ายฝ่ายทุนและคำสั่งซื้อที่ผู้ขายสินค้าตกลงแล้ว	7,560	494,302
ภาระผูกพันตามสัญญาบริการ	22,098	8,533
ภาระผูกพันตามสัญญาเช่าระยะสั้น	42	45
รวม	**29,700**	**502,880**
หนังสือค้ำประกัน		
หนังสือค้ำประกันจากสถาบันการเงิน (พันบาท)	114,147	50,572
เลตเตอร์ออฟเครดิตสำหรับซื้อสินค้าที่ยังไม่ได้ใช้ (พันดอลลาร์สหรัฐอเมริกา)	325	325

25 คดีความที่สำคัญ

ในระหว่างปี 2563 หน่วยงานราชการในประเทศแห่งหนึ่ง ได้ยื่นคำเสนอข้อพิพาทต่อศาลปกครองกลาง เรียกร้องให้บริษัทชำระเงินค่าเสียหายจำนวนเงิน 52.7 ล้านบาท ในประเด็นของการจัดซื้อและส่งมอบงานเช่าอุปกรณ์ และในเรื่องเดียวกันนี้ บริษัทได้ยื่นคำให้การฟ้องแย้ง เรียกร้องให้หน่วยงานดังกล่าว ชำระเงินค่าเสียหายจำนวนเงิน 81.6 ล้านบาท ขณะนี้คดีดังกล่าวอยู่ในขั้นตอนการพิจารณาของศาลปกครองกลาง

โดยฝ่ายบริหารของบริษัทเชื่อว่า บริษัทไม่มีหน้าที่ต้องชำระค่าเสียหายดังกล่าว เนื่องจากได้ปฏิบัติถูกต้องตามข้อกำหนดตามสัญญาแล้วทุกประการ ดังนั้น ผลของข้อพิพาทดังกล่าวมีแนวโน้มคลี่คลายไปในทางที่ดี อย่างไรก็ตาม บริษัทได้บันทึกค่าเผื่อผลขาดทุนด้านเครดิตที่คาดว่าจะเกิดขึ้นเป็นจำนวนเงิน 29.8 ล้านบาท ในงบกำไรขาดทุนสำหรับปีสิ้นสุดวันที่ 31 ธันวาคม 2563

26 เหตุการณ์ภายหลังรอบระยะเวลารายงาน

ในการประชุมคณะกรรมการเมื่อวันที่ 24 กุมภาพันธ์ 2566 ได้มีมติเสนอที่ประชุมสามัญผู้ถือหุ้นเพื่อพิจารณาและอนุมัติการจ่ายเงินปันผลให้แก่ผู้ถือหุ้นของบริษัท สำหรับผลการดำเนินงานประจำปี 2565 และกำไรสะสม ณ วันที่ 31 ธันวาคม 2565 ในอัตราหุ้นละ 59.0 บาท เป็นจำนวนเงินรวม 165.3 ล้านบาท ทั้งนี้ การจ่ายเงินปันผลดังกล่าวขึ้นอยู่กับการอนุมัติจากที่ประชุมสามัญผู้ถือหุ้น

ในการประชุมวิสามัญผู้ถือหุ้นครั้งที่ 1/2566 ของบริษัทเมื่อวันที่ 2 พฤษภาคม 2566 ผู้ถือหุ้นมีมติอนุมัติการดำเนินการแปรสภาพของบริษัท จากบริษัทจำกัด เป็นบริษัทมหาชนจำกัด และเปลี่ยนชื่อนิติบุคคลจาก บริษัท สุพรีม ดิสทิบิวชั่น (ไทยแลนด์) จำกัด เป็น บริษัท สุพรีม ดิสทิบิวชั่น จำกัด (มหาชน) โดยบริษัทดำเนินการแปรสภาพดังกล่าวกับกรมธุรกิจการค้า กระทรวงพาณิชย์ในวันที่ 12 พฤษภาคม 2566

นอกจากนี้ ในการประชุมวิสามัญผู้ถือหุ้นครั้งที่ 1/2566 ของบริษัทเมื่อวันที่ 2 พฤษภาคม 2566 ผู้ถือหุ้นมีมติอนุมัติให้บริษัทเปลี่ยนแปลงมูลค่าหุ้นที่ตราไว้ของบริษัทผ่านการแตกหุ้น จากมูลค่าที่ตราไว้หุ้นละ 100.0 บาท เป็นมูลค่าที่ตราไว้หุ้นละ 0.5 บาท ซึ่งมีผลทำให้ทุนที่จดทะเบียนและชำระมูลค่าแล้วของบริษัทจากเดิมที่ประกอบด้วยหุ้นสามัญ 2.8 ล้านหุ้น มูลค่าที่ตราไว้หุ้นละ 100.0 บาท เปลี่ยนเป็นหุ้นสามัญจำนวน 560 ล้านหุ้น มูลค่าที่ตราไว้หุ้นละ 0.5 บาท รวมถึงผู้ถือหุ้นมีมติอนุมัติการเพิ่มทุนจดทะเบียนของบริษัทจำนวน 90.0 ล้านบาท โดยการออกหุ้นสามัญใหม่จำนวน 180 ล้านหุ้น มูลค่าที่ตราไว้หุ้นละ 0.5 บาท ทำให้บริษัทมีทุนจดทะเบียนที่ประกอบด้วยหุ้นสามัญเป็นจำนวน 740 ล้านหุ้น มูลค่าทุนจดทะเบียนรวม 370.0 ล้านบาท

เมื่อวันที่ 11 พฤษภาคม 2566 บริษัทได้จำหน่ายสินทรัพย์ทางการเงิน ซึ่งประกอบด้วยเงินลงทุนในตราสารหนี้เป็นจำนวนเงิน 104.0 ล้านบาท เพื่อนำมาใช้ในการดำเนินงานของบริษัท

ในการประชุมคณะกรรมการเมื่อวันที่ 11 พฤษภาคม 2566 ได้มีมติอนุมัติการจ่ายเงินปันผลระหว่างกาลให้แก่ผู้ถือหุ้นของบริษัท สำหรับผลการดำเนินงานสำหรับงวดสามเดือนสิ้นสุดวันที่ 31 มีนาคม 2566 และกำไรสะสม ณ วันที่ 31 มีนาคม 2566 ในอัตราหุ้นละ 78.6 บาท เป็นจำนวนเงินรวม 220.0 ล้านบาท โดยมีกำหนดจ่ายในเดือนมิถุนายน 2566

27 การแก้ไขงบการเงินใหม่

บริษัทได้แก้ไขข้อผิดพลาดทางบัญชีโดยปรับปรุงงบการเงินสำหรับปีสิ้นสุดวันที่ 31 ธันวาคม 2565 และ 2564 ย้อนหลัง เกี่ยวกับวิธีการรับรู้กำไรจากการขยายอายุสัญญาเช่า เนื่องจากบริษัทพิจารณาและจัดประเภทการขยายอายุสัญญาเช่าเป็นสัญญาเช่าเงินทุนตามการจัดประเภทสัญญาเช่าครั้งแรกที่อ้างอิง ซึ่งไม่สอดคล้องกับเงื่อนไขการให้สิทธิผู้เช่าในการบอกเลิกสัญญาเช่าได้ก่อนครบอายุสัญญาเช่าซึ่งระบุไว้ในสัญญาที่ขยายอายุสัญญาเช่า บริษัทจึงพิจารณาและจัดประเภทการขยายอายุสัญญาเช่าใหม่เป็นสัญญาเช่าดำเนินงาน การปรับปรุงย้อนหลังมีผลทำให้งบแสดงฐานะการเงิน ณ วันที่ 31 ธันวาคม 2565 และ 2564 แสดงลูกหนี้การค้าและลูกหนี้หมุนเวียนอื่นเพิ่มขึ้น 7.7 ล้านบาท และ 0.9 ล้านบาท ลูกหนี้ตามสัญญาเช่าเงินทุนที่ถึงกำหนดชำระภายในหนึ่งปีลดลง 46.9 ล้านบาท และ 2.7 ล้านบาท สินทรัพย์ภาษีเงินได้รอการตัดบัญชีเพิ่มขึ้น 7.8 ล้านบาท และ 0.3 ล้านบาท และกำไรสะสมยังไม่ได้จัดสรรลดลง 31.3 ล้านบาท และ 1.4 ล้านบาท ตามลำดับ นอกจากนี้ การปรับปรุงผลย้อนหลังเป็นผลให้งบกำไรขาดทุนเบ็ดเสร็จสำหรับปีสิ้นสุดวันที่ 31 ธันวาคม 2565 และ 2564 แสดงรายได้จากการขายสินค้าลดลง 68.1 ล้านบาท และ 2.6 ล้านบาท รายได้จากการให้บริการและให้เช่าเพิ่มขึ้น 31.1 ล้านบาท และ 0.9 ล้านบาท รายได้อื่นลดลง 0.4 ล้านบาท และ 0 ล้านบาท ค่าใช้จ่ายภาษีเงินได้ลดลง 7.5 ล้านบาท และ 0.3 ล้านบาท และกำไรสำหรับปีลดลง 29.9 ล้านบาท และ 1.4 ล้านบาท ตามลำดับ

นอกจากนี้ บริษัทได้จัดประเภทใหม่บางรายการที่แสดงในงบการเงินสำหรับปีสิ้นสุดวันที่ 31 ธันวาคม 2565 และ 2564 เพื่อความเหมาะสมกับธุรกิจของบริษัท

รายละเอียดของการแก้ไขงบการเงินใหม่มีดังนี้

งบแสดงฐานะการเงิน ณ วันที่	31 ธันวาคม 2564				31 ธันวาคม 2565			
	ตามที่เคยรายงานไว้	ผลกระทบของการจัดประเภทรายการใหม่	ผลกระทบของการแก้ไขข้อผิดพลาดทางบัญชี	ปรับปรุงใหม่	ตามที่เคยรายงานไว้	ผลกระทบของการจัดประเภทรายการใหม่	ผลกระทบของการแก้ไขข้อผิดพลาดทางบัญชี	ปรับปรุงใหม่
				(พันบาท)				
ลูกหนี้การค้าและลูกหนี้หมุนเวียนอื่น	115,249	(11,516)	914	104,647	89,147	(4,623)	7,725	92,249
สินทรัพย์ที่เกิดจากสัญญา	-	11,516	-	11,516	-	4,623	-	4,623
ลูกหนี้ตามสัญญาเช่าเงินทุนที่ถึงกำหนดชำระภายในหนึ่งปี	126,084	-	(2,650)	123,434	156,398	-	(46,877)	109,521
สินทรัพย์ภาษีเงินได้รอการตัดบัญชี	11,712	-	347	12,059	4,734	-	7,830	12,564
		-	**(1,389)**			**-**	**(31,322)**	
เจ้าหนี้การค้าและเจ้าหนี้หมุนเวียนอื่น	184,181	(22,163)	-	162,018	117,894	(552)	-	117,342
หนี้สินที่เกิดจากสัญญา	-	22,163	-	22,163	-	552	-	552
กำไรสะสม	691,039	-	(1,389)	689,650	330,571	-	(31,322)	299,249
		-	**(1,389)**			**-**	**(31,322)**	

บริษัท สุพรีม ดิสทิบิวชั่น จำกัด (มหาชน)
(เดิมชื่อ "บริษัท สุพรีม ดิสทิบิวชั่น (ไทยแลนด์) จำกัด")
หมายเหตุประกอบงบการเงิน
สำหรับปีสิ้นสุดวันที่ 31 ธันวาคม 2565

งบกำไรขาดทุนเบ็ดเสร็จสำหรับปีสิ้นสุดวันที่	31 ธันวาคม 2564			31 ธันวาคม 2565		
	ตามที่เคยรายงานไว้	ผลกระทบของการแก้ไขข้อผิดพลาดทางบัญชี	ปรับปรุงใหม่	ตามที่เคยรายงานไว้	ผลกระทบของการแก้ไขข้อผิดพลาดทางบัญชี	ปรับปรุงใหม่
			(พันบาท)			
รายได้จากการขายสินค้า	813,436	(2,604)	810,832	976,600	(68,097)	908,503
รายได้จากการให้บริการและให้เช่า	59,491	868	60,359	85,929	31,053	116,982
รายได้อื่น	30,451	-	30,451	12,392	(372)	12,020
		(1,736)			**(37,416)**	
ค่าใช้จ่าย (รายได้) ภาษีเงินได้	26,111	(347)	25,764	32,448	(7,483)	24,965
		(347)			**(7,483)**	
กำไรสำหรับปี	**111,916**	**(1,389)**	**110,527**	**129,178**	**(29,933)**	**99,245**

บริษัท สุพรีม ดิสทิบิวชั่น จำกัด (มหาชน)
(เดิมชื่อ "บริษัท สุพรีม ดิสทิบิวชั่น (ไทยแลนด์) จำกัด")
หมายเหตุประกอบงบการเงิน
สำหรับปีสิ้นสุดวันที่ 31 ธันวาคม 2565

งบกระแสเงินสดสำหรับปีสิ้นสุดวันที่	31 ธันวาคม 2564			31 ธันวาคม 2565		
	ตามที่เคยรายงานไว้	ผลกระทบของการแก้ไขข้อผิดพลาดทางบัญชี	ปรับปรุงใหม่	ตามที่เคยรายงานไว้	ผลกระทบของการแก้ไขข้อผิดพลาดทางบัญชี	ปรับปรุงใหม่
			(พันบาท)			
เงินสดรับจากเงินกู้ยืมระยะสั้นจากสถาบันการเงิน	15,000	(15,000)	-	-	15,000	15,000
เงินสดจ่ายเพื่อชำระเงินกู้ยืมระยะสั้นจากสถาบันการเงิน	(15,000)	15,000	-	-	(15,000)	(15,000)
		-			-	

KCA Accountants
And Management Consultants Limited
บริษัท เค.ซี.เอ ที่ปรึกษาบัญชีและการจัดการ จำกัด

รายงานของผู้สอบบัญชีรับอนุญาต

เสนอ ผู้ถือหุ้นของ บริษัท สุพรีม ดิสทิบิวชั่น (ไทยแลนด์) จำกัด

ความเห็น

ข้าพเจ้าได้ตรวจสอบงบการเงินของ **บริษัท บริษัท สุพรีม ดิสทิบิวชั่น (ไทยแลนด์) จำกัด** ซึ่งประกอบด้วย งบแสดงฐานะการเงิน ณ วันที่ 31 ธันวาคม 2564 งบกำไรขาดทุน และงบแสดงการเปลี่ยนแปลงส่วนของผู้ถือหุ้น สำหรับปีสิ้นสุดวันเดียวกันและหมายเหตุประกอบงบการเงิน รวมถึงหมายเหตุสรุปนโยบายการบัญชีที่สำคัญ ข้าพเจ้าเห็นว่า งบการเงินข้างต้นนี้แสดงฐานะการเงินของ **บริษัท สุพรีม ดิสทิบิวชั่น (ไทยแลนด์) จำกัด** ณ วันที่ 31 ธันวาคม 2564 ผลการดำเนินงาน สำหรับปีสิ้นสุดวันเดียวกันโดยถูกต้องตามที่ควรในสาระสำคัญตามมาตรฐานการรายงานทางการเงินสำหรับกิจการที่ไม่มีส่วนได้เสียสาธารณะ

เกณฑ์ในการแสดงความเห็น

ข้าพเจ้าได้ปฏิบัติงานตรวจสอบตามมาตรฐานการสอบบัญชี ความรับผิดชอบของข้าพเจ้าได้กล่าวไว้ในวรรคความรับผิดชอบของผู้สอบบัญชีต่อการตรวจสอบงบการเงินในรายงานของข้าพเจ้า ข้าพเจ้ามีความเป็นอิสระจากบริษัทตามข้อกำหนดจรรยาบรรณของผู้ประกอบวิชาชีพบัญชีที่กำหนดโดยสภาวิชาชีพบัญชี ในส่วนที่เกี่ยวข้องกับการตรวจสอบงบการเงิน และข้าพเจ้าได้ปฏิบัติตามความรับผิดชอบด้านจรรยาบรรณอื่นๆ ซึ่งเป็นไปตามข้อกำหนดเหล่านี้ ข้าพเจ้าเชื่อว่าหลักฐานการสอบบัญชีที่ข้าพเจ้าได้รับเพียงพอและเหมาะสมเพื่อใช้เป็นเกณฑ์ในการแสดงความเห็นของข้าพเจ้า

เรื่องอื่น

งบการเงินของ **บริษัท สุพรีม ดิสทิบิวชั่น (ไทยแลนด์) จำกัด** สำหรับปีสิ้นสุดวันที่ 31 ธันวาคม 2563 ตรวจสอบโดยผู้สอบบัญชีอื่น ซึ่งแสดงความเห็นอย่างไม่มีเงื่อนไขตามรายงานลงวันที่ 8 พฤษภาคม 2564

ความรับผิดชอบของผู้บริหารต่องบการเงิน

ผู้บริหารมีหน้าที่รับผิดชอบในการจัดทำและนำเสนองบการเงินเหล่านี้โดยถูกต้องตามที่ควรตามมาตรฐานการรายงานทางการเงินสำหรับกิจการที่ไม่มีส่วนได้เสียสาธารณะ และรับผิดชอบเกี่ยวกับการควบคุมภายในที่ผู้บริหารพิจารณาว่าจำเป็นเพื่อให้สามารถจัดทำงบการเงินที่ปราศจากการแสดงข้อมูลที่ขัดต่อข้อเท็จจริงอันเป็นสาระสำคัญไม่ว่าจะเกิดจากการทุจริตหรือข้อผิดพลาดในการจัดทำงบการเงิน ผู้บริหารรับผิดชอบในการประเมินความสามารถของบริษัทในการดำเนินงานต่อเนื่อง เปิดเผยเรื่องที่เกี่ยวกับการดำเนินงานต่อเนื่อง (ตามความเหมาะสม) และการใช้เกณฑ์การบัญชีสำหรับการดำเนินงานต่อเนื่องเว้นแต่ผู้บริหารมีความตั้งใจที่จะเลิกบริษัทหรือหยุดดำเนินงานหรือไม่สามารถดำเนินงานต่อเนื่องต่อไปได้

ความรับผิดชอบของผู้สอบบัญชีต่อการตรวจสอบงบการเงิน

การตรวจสอบของข้าพเจ้ามีวัตถุประสงค์เพื่อให้ได้ความเชื่อมั่นอย่างสมเหตุสมผลว่างบการเงินโดยรวมปราศจากการแสดงข้อมูลที่ขัดต่อข้อเท็จจริงอันเป็นสาระสำคัญหรือไม่ ไม่ว่าจะเกิดจากการทุจริตหรือข้อผิดพลาดและเสนอรายงานของผู้สอบบัญชีซึ่งรวมความเห็นของข้าพเจ้าอยู่ด้วย ความเชื่อมั่นอย่างสมเหตุสมผลคือความเชื่อมั่นในระดับสูงแต่ไม่ได้เป็นการรับประกันว่าการปฏิบัติงานตรวจสอบตามมาตรฐานการสอบบัญชีจะสามารถตรวจพบข้อมูลที่ขัดต่อข้อเท็จจริงอันเป็นสาระสำคัญที่มีอยู่ได้เสมอไป ข้อมูลที่ขัดต่อข้อเท็จจริงอาจเกิดจากการทุจริตหรือข้อผิดพลาดและถือว่ามีสาระสำคัญเมื่อคาดการณ์ได้อย่างสมเหตุสมผลว่ารายการที่ขัดต่อข้อเท็จจริงแต่ละรายการหรือทุกรายการรวมกันจะมีผลต่อการตัดสินใจทางเศรษฐกิจของผู้ใช้งบการเงินจากการใช้งบการเงินเหล่านี้

บริษัท สุพรีม ดิสทิบิวชั่น (ไทยแลนด์) จำกัด

ในการตรวจสอบของข้าพเจ้าตามมาตรฐานการสอบบัญชี ข้าพเจ้าได้ใช้ดุลยพินิจและการสังเกตและสงสัยเยี่ยงผู้ประกอบวิชาชีพตลอดการตรวจสอบ การปฏิบัติงานของข้าพเจ้ารวมถึง

- ระบุและประเมินความเสี่ยงจากการแสดงข้อมูลที่ขัดต่อข้อเท็จจริงอันเป็นสำระสำคัญในงบการเงินไม่ว่าจะเกิดจากการทุจริตหรือข้อผิดพลาด ออกแบบและปฏิบัติงานตามวิธีการตรวจสอบเพื่อตอบสนองต่อความเสี่ยงเหล่านั้น และได้หลักฐานการสอบบัญชีที่เพียงพอและเหมาะสมเพื่อเป็นเกณฑ์ในการแสดงความเห็นของข้าพเจ้า ความเสี่ยงที่ไม่พบข้อมูลที่ขัดต่อข้อเท็จจริงอันเป็นสาระสำคัญซึ่งเป็นผลมาจากการทุจริตจะสูงกว่าความเสี่ยงที่เกิดจากข้อผิดพลาด เนื่องจากการทุจริตอาจเกี่ยวกับการสมรู้ร่วมคิด การปลอมแปลงเอกสารหลักฐาน การตั้งใจละเว้นการแสดงข้อมูลการแสดงข้อมูลที่ไม่ตรงตามข้อเท็จจริงหรือการแทรกแซงการควบคุมภายใน
- ทำความเข้าใจในระบบการควบคุมภายในที่เกี่ยวข้องกับการตรวจสอบ เพื่อออกแบบวิธีการตรวจสอบที่เหมาะสมกับสถานการณ์ แต่ไม่ใช่เพื่อวัตถุประสงค์ในการแสดงความเห็นต่อความมีประสิทธิผลของการควบคุมภายในของบริษัท
- ประเมินความเหมาะสมของนโยบายการบัญชีที่ผู้บริหารใช้และความสมเหตุสมผลของประมาณการทางบัญชีและการเปิดเผยข้อมูลที่เกี่ยวข้องซึ่งจัดทำขึ้นโดยผู้บริหาร
- สรุปเกี่ยวกับความเหมาะสมของการใช้เกณฑ์การบัญชีสำหรับการดำเนินงานต่อเนื่องของผู้บริหารและจากหลักฐานการสอบบัญชีที่ได้รับ สรุปว่ามีความไม่แน่นอนที่มีสาระสำคัญที่เกี่ยวกับเหตุการณ์หรือสถานการณ์ที่อาจเป็นเหตุให้เกิดข้อสงสัยอย่างมีนัยสำคัญต่อความสามารถของบริษัทในการดำเนินงานต่อเนื่องหรือไม่ ถ้าข้าพเจ้าได้ข้อสรุปว่ามีความไม่แน่นอนที่มีสำระสำคัญ ข้าพเจ้าต้องกล่าวไว้ในรายงานของผู้สอบบัญชีของข้าพเจ้าโดยให้ข้อสังเกตถึงการเปิดเผยที่เกี่ยวข้อง หรือถ้าการเปิดเผยดังกล่าวไม่เพียงพอ ความเห็นของข้าพเจ้าจะเปลี่ยนแปลงไป ข้อสรุปของข้าพเจ้าขึ้นอยู่กับหลักฐานการสอบบัญชีที่ได้รับจนถึงวันที่ในรายงานของผู้สอบบัญชีของข้าพเจ้า อย่างไรก็ตามเหตุการณ์หรือสถานการณ์ในอนาคตอาจเป็นเหตุให้บริษัทต้องหยุดการดำเนินงานต่อเนื่อง
- ประเมินการนำเสนอ โครงสร้างและเนื้อหาของงบการเงินโดยรวม รวมถึงการเปิดเผยข้อมูลว่างบการเงินแสดงรายการและเหตุการณ์ในรูปแบบที่ทำให้มีการนำเสนอข้อมูลโดยถูกต้องตามที่ควรหรือไม่

ข้าพเจ้าได้สื่อสารกับผู้บริหารในเรื่องต่าง ๆ สำคัญ ซึ่งรวมถึงขอบเขตและช่วงเวลาของการตรวจสอบตามที่ได้วางแผนไว้ ประเด็นที่มีนัยสำคัญที่พบจากการตรวจสอบ รวมถึงข้อบกพร่องที่มีนัยสำคัญในระบบการควบคุมภายในหากข้าพเจ้าได้พบในระหว่างการตรวจสอบของข้าพเจ้า

นางสาวกัญจนา ทิวารี
ผู้สอบบัญชีรับอนุญาต เลขทะเบียน 14218

กรุงเทพมหานคร
วันที่ 18 เมษายน 2565

บริษัท สุพรีม ดิสทิบิวชั่น (ไทยแลนด์) จำกัด

งบแสดงฐานะการเงิน

ณ วันที่ 31 ธันวาคม 2564

หน่วย : บาท

	หมายเหตุ	**2564**	**2563**
สินทรัพย์			
สินทรัพย์หมุนเวียน			
เงินสดและรายการเทียบเท่าเงินสด	*4*	390,191,460.32	260,796,939.25
ลูกหนี้การค้าและลูกหนี้อื่น	*5*	86,258,673.15	195,015,048.22
ลูกหนี้ตามสัญญาเช่าการเงินส่วนที่ถึงกำหนดชำระภายในหนึ่ง	*6*	128,605,478.22	182,659,479.90
สินทรัพย์ทางการเงินหมุนเวียนอื่น	*7*	103,693,211.95	104,287,007.07
สินค้าคงเหลือ	*8*	49,427,988.25	37,589,615.00
สินทรัพย์หมุนเวียนอื่น	*9*	1,915,930.43	846,412.36
รวมสินทรัพย์หมุนเวียน		760,092,742.32	781,194,501.80
สินทรัพย์ไม่หมุนเวียน			
ลูกหนี้ตามสัญญาเช่าการเงิน	*6*	88,395,818.38	167,155,530.36
สินทรัพย์ทางการเงินไม่หมุนเวียนอื่น	*10*	100,400,000.00	100,400,000.00
เงินฝากสถาบันการเงินที่มีข้อจำกัดในการเบิกใช้		12,786,932.26	12,749,067.52
ที่ดิน อาคาร และอุปกรณ์	*11,22*	27,227,023.26	37,040,505.27
ที่ดินไม่ได้ใช้ในการดำเนินงาน	*12,22*	17,752,000.00	31,270,300.00
สินทรัพย์ไม่มีตัวตน	*13*	1,096,351.81	491,211.23
สินทรัพย์ไม่หมุนเวียนอื่น		357,386.00	363,255.73
รวมสินทรัพย์ไม่หมุนเวียน		248,015,511.71	349,469,870.11
รวมสินทรัพย์		**1,008,108,254.03**	**1,130,664,371.91**

ข้อมูลในงบการเงินนี้ได้จัดทำขึ้นอย่างถูกต้องครบถ้วนตามความจริงและตามมาตรฐานการบัญชีและ
งบการเงินได้รับอนุมัติจากที่ประชุมใหญ่ผู้ถือหุ้นสามัญครั้งที่ 1/2565 วันที่ 30 เมษายน 2565

หมายเหตุประกอบงบการเงินเป็นส่วนหนึ่งของงบการเงินนี้

ขอรับรองว่าถูกต้อง

ลงชื่อ.....กรรมการ

(นายภานุวัฒน์ ขันธโมลีกุล)

บริษัท สุพรีม ดิสทิบิวชั่น (ไทยแลนด์) จำกัด

งบแสดงฐานะการเงิน (ต่อ)

ณ วันที่ 31 ธันวาคม 2564

หน่วย : บาท

	หมายเหตุ	**2564**	**2563**
หนี้สินและส่วนของผู้ถือหุ้น			
หนี้สินหมุนเวียน			
เจ้าหนี้การค้าและเจ้าหนี้อื่น	*14*	211,038,337.44	206,308,011.84
หนี้สินตามสัญญาเช่าซื้อส่วนที่ครบกำหนดชำระภายในหนึ่งปี	*15*	-	1,731,333.56
ภาษีเงินได้นิติบุคคลค้างจ่าย		4,029,215.99	17,544,986.06
รวมหนี้สินหมุนเวียน		215,067,553.43	225,584,331.46
หนี้สินไม่หมุนเวียน			
เจ้าหนี้เช่าซื้อ	*15*	-	-
ประมาณการหนี้สินไม่หมุนเวียนสำหรับผลประโยชน์พนักงาน	*16*	13,226,663.69	12,100,893.22
รวมหนี้สินไม่หมุนเวียน		13,226,663.69	12,100,893.22
รวมหนี้สิน		228,294,217.12	237,685,224.68
ส่วนของผู้ถือหุ้น			
ทุนจดทะเบียน			
หุ้นสามัญ 1,100,000 หุ้น มูลค่าหุ้นละ 100 บาท		110,000,000.00	110,000,000.00
ทุนที่ชำระแล้ว			
หุ้นสามัญ 1,100,000 หุ้น มูลค่าหุ้นละ 100 บาท			
ออกจำหน่ายและเรียกชำระแล้วเต็มมูลค่าหุ้น		110,000,000.00	110,000,000.00
กำไรสะสม			
ทุนสำรองตามกฎหมาย		11,000,000.00	11,000,000.00
กำไรสะสมยังไม่จัดสรร		658,814,036.91	771,979,147.23
รวมส่วนของผู้ถือหุ้น		779,814,036.91	892,979,147.23
รวมหนี้สินและส่วนของผู้ถือหุ้น		**1,008,108,254.03**	**1,130,664,371.91**

หมายเหตุประกอบงบการเงินเป็นส่วนหนึ่งของงบการเงินนี้

ขอรับรองว่าถูกต้อง

ลงชื่อ.....กรรมการ

(นายภานุวัฒน์ ขันธโมลีกุล)

บริษัท สุพรีม ดิสทิบิวชั่น (ไทยแลนด์) จำกัด

งบกำไรขาดทุน

สำหรับปีสิ้นสุดวันที่ 31 ธันวาคม 2564

หน่วย : บาท

	หมายเหตุ	**2564**	**2563**
<u>รายได้</u>			
รายได้จากการขายและบริการ		859,334,843.22	1,359,298,406.74
รายได้อื่น	*17*	38,594,277.04	25,867,445.77
รวมรายได้		897,929,120.26	1,385,165,852.51
<u>ค่าใช้จ่าย</u>			
ต้นทุนขายและบริการ		686,115,722.90	1,092,367,019.60
ค่าใช้จ่ายในการขาย		12,652,736.36	25,330,392.54
ค่าใช้จ่ายในการบริหาร		71,620,045.09	98,444,105.27
ขาดทุนจากการจำหน่ายตราสารหนี้		593,795.12	-
กำไร (ขาดทุน) จากการตีราคาที่ดิน		13,518,300.00	-
ค่าใช้จ่ายผลประโยชน์พนักงาน		1,125,770.47	2,311,676.20
รวมค่าใช้จ่าย		785,626,369.94	1,218,453,193.61
กำไรก่อนต้นทุนทางการเงินและค่าใช้จ่ายภาษีเงินได้		112,302,750.32	166,712,658.90
ต้นทุนทางการเงิน		(74,866.44)	(129,950.87)
กำไรก่อนค่าใช้จ่ายภาษีเงินได้		112,227,883.88	166,582,708.03
ค่าใช้จ่ายภาษีเงินได้		(25,392,994.20)	(43,062,255.94)
กำไร (ขาดทุน) สุทธิ		86,834,889.68	123,520,452.09

หมายเหตุประกอบงบการเงินเป็นส่วนหนึ่งของงบการเงินนี้

ขอรับรองว่าถูกต้อง

ลงชื่อ.....กรรมการ

(นายภานุวัฒน์ ขันธโมลีกุล)

บริษัท สุพรีม ดิสทิบิวชั่น (ไทยแลนด์) จำกัด

งบแสดงการเปลี่ยนแปลงส่วนของผู้ถือหุ้น

สำหรับปีสิ้นสุดวันที่ 31 ธันวาคม 2564

	หมายเหตุ	ทุนเรือนหุ้นที่ออกและเรียกชำระ	จัดสรรสำรองตามกฎหมาย	กำไร(ขาดทุน)สะสม	รวม
		บาท		บาท	บาท
ยอดคงเหลือณวันที่ 1 มกราคม 2563		110,000,000.00	11,000,000.00	689,721,589.88	810,721,589.88
ผลสะสมจากการแก้ไขข้อผิดพลาดทางบัญชี				18,737,105.26	18,737,105.26
เงินปันผล				(60,000,000.00)	(60,000,000.00)
กำไร (ขาดทุน) สุทธิ		-	-	123,520,452.09	123,520,452.09
ยอดคงเหลือ ณ วันที่ 31 ธันวาคม 2563		110,000,000.00	11,000,000.00	771,979,147.23	892,979,147.23
ยอดคงเหลือณวันที่ 1 มกราคม 2564		110,000,000.00	11,000,000.00	771,979,147.23	892,979,147.23
เงินปันผล	*20*			(200,000,000.00)	(200,000,000.00)
กำไร (ขาดทุน) สุทธิ		-	-	86,834,889.68	86,834,889.68
ยอดคงเหลือ ณ วันที่ 31 ธันวาคม 2564		110,000,000.00	11,000,000.00	658,814,036.91	779,814,036.91

หมายเหตุประกอบงบการเงินเป็นส่วนหนึ่งของงบการเงินนี้

ขอรับรองว่าถูกต้อง

ลงชื่อ.....กรรมการ

(นายภานุวัฒน์ ขันธโมลีกุล)

บริษัท สุพรีม ดิสทิบิวชั่น (ไทยแลนด์) จำกัด

หมายเหตุประกอบงบการเงิน

สำหรับปีสิ้นสุดวันที่ 31 ธันวาคม 2564

หมายเหตุ 1. การดำเนินงานของบริษัทและข้อมูลอื่น

บริษัท สุพรีม ดิสทิบิวชั่น (ไทยแลนด์) จำกัด เป็นบริษัทที่จดทะเบียนจัดตั้งในประเทศไทยเมื่อวันที่ 15 ธันวาคม 2536 โดยมีวัตถุประสงค์หลัก คือประกอบกิจการเกี่ยวกับกิจการจำหน่ายคอมพิวเตอร์ พร้อมอุปกรณ์ต่อพ่วง สำนักงานแห่งใหญ่ตั้งเลขที่ 2/1 ซอยประดิษฐ์มนูธรรม5 ถนนประดิษฐ์มนูธรรม แขวงท่าแร้ง เขตบางเขน กรุงเทพ 10230

ทะเบียนเลขที่ 0105536140107

หมายเหตุ 2. เกณฑ์ในการจัดทำงบการเงิน

งบการเงินของบริษัทฯ ได้จัดทำขึ้นตามมาตรฐานการบัญชีที่รับรองทั่วไปในประเทศไทย ภายใต้พระราชบัญญัติการบัญชี พ.ศ. 2543 และมาตรฐานการบัญชีที่ออกภายใต้พระราชบัญญัติวิชาชีพบัญชี พ.ศ. 2547 บริษัทจัดทำบัญชีเป็นเงินบาทและจัดทำงบการเงินตามกฎหมายเป็นภาษาไทยตามมาตรฐานการรายงานทางการเงินสำหรับกิจการที่ไม่มีส่วนได้เสียสาธารณะที่ออกโดยสภาวิชาชีพบัญชี

หมายเหตุ 3. สรุปนโยบายการบัญชีที่สำคัญ

งบการเงินนี้ได้จัดทำขึ้นโดยใช้เกณฑ์ราคาทุนเดิมในการวัดมูลค่าขององค์ประกอบของงบการเงินยกเว้นตามที่ได้เปิดเผยในนโยบายการบัญชี

นโยบายการบัญชีที่สำคัญสรุปได้ ดังนี้

3.1 เงินสดและรายการเทียบเท่าเงินสด

เงินสดและรายการเทียบเท่าเงินสด หมายถึง เงินสดในมือและเงินฝากธนาคารประเภทกระแสรายวัน ออมทรัพย์ และเงินฝากประจำอายุไม่เกิน 3 เดือน โดยไม่รวมเงินฝากธนาคารที่มีภาระผูกพัน

3.2 เงินลงทุน

เงินลงทุนในหลักทรัพย์เพื่อค้าแสดงตามมูลค่ายุติธรรม การเปลี่ยนแปลงในมูลค่ายุติธรรมของหลักทรัพย์บันทึกในส่วนของกำไรหรือขาดทุน

มูลค่ายุติธรรมของหน่วยลงทุนที่เป็นเงินลงทุนในหลักทรัพย์เพื่อค้าคำนวณจากมูลค่าของสินทรัพย์สุทธิของหน่วยลงทุน

บริษัท ฯ ใช้วิธีถัวเฉลี่ยถ่วงน้ำหนักในการคำนวนต้นทุนของเงินลงทุน

เมื่อมีการจำหน่ายเงินลงทุน ผลต่างระหว่างสิ่งตอบแทนสุทธิที่ได้รับกับมูลค่าตามบัญชีของเงินลงทุน จะถูกบันทึกในส่วนของกำไรหรือขาดทุน

3.3 สินค้าคงเหลือ

สินค้าคงเหลือแสดงตามราคาทุนหรือมูลค่าสุทธิที่จะได้รับแล้วแต่ราคาใดจะต่ำกว่า ต้นทุนของสินค้าคงเหลือคำนวณโดยวิธีถัวเฉลี่ยถ่วงน้ำหนัก

ขอรับรองว่าถูกต้อง

ลงชื่อ.....กรรมการ

(นายภานุวัฒน์ ขันธโมลีกุล)

หมายเหตุ 3. สรุปนโยบายการบัญชีที่สำคัญ (ต่อ)

นโยบายการบัญชีที่สำคัญสรุปได้ ดังนี้

3.4 เงินลงทุนและเงินลงทุนระยะยาวอื่นแสดงมูลค่าตามวิธีราคาทุนเดิม

ในกรณีที่มีการลดลงของมูลค่าของเงินลงทุน ผลขาดทุนจากการลดลงของมูลค่าของเงินลงทุนจะบันทึกใน งบกำไรขาดทุน

3.5 ที่ดิน อาคาร และ อุปกรณ์

ที่ดิน แสดงในราคาทุน

อาคารและอุปกรณ์ ค่าเสื่อมราคาคำนวณโดยวิธีเส้นตรงตามอายุการใช้ประโยชน์โดยประมาณของสินทรัพย์ดังต่อไปนี้

อาคารและสิ่งปลูกสร้าง	20 ปี
อุปกรณ์ เครื่องมือและเครื่องจักร	5 ปี
เฟอร์นิเจอร์และอุปกรณ์สำนักงาน	5 ปี
ยานพาหนะ	5 ปี
สินทรัพย์ให้เช่า	3-5ปี

3.6 สินทรัพย์ไม่มีตัวตน

ประกอบด้วย

โปรแกรมซอฟท์แวร์สำเร็จรูป ซึ่งแสดงในราคาทุนหัก ด้วยค่าตัดจำหน่ายสะสม ค่าตัดจำหน่าย คำนวณโดยวิธีเส้นตรงตามอายุการให้ประโยชน์โดยประมาณ 5 ปี

3.7 สัญญาเช่าระยะยาว

สัญญาเช่าที่ดิน อาคาร และอุปกรณ์ที่ความเสี่ยงและผลตอบแทนของความเป็นเจ้าของส่วนใหญ่ ไม่ได้โอนไปให้กับผู้เช่ ถือเป็นสัญญาเช่าดำเนินงาน จำนวนเงินที่จ่ายตามสัญญาเช่าดำเนินงานรับรู้เป็นค่าใช้จ่ายในงบกำไรขาดทุนตามวิธีเส้นตร ตลอดอายุสัญญาเช่า

ขอรับรองว่าถูกต้อง

ลงชื่อ.....กรรมการ

(นายภานุวัฒน์ ขันธโมลีกุล)

หมายเหตุ 3. สรุปนโยบายการบัญชีที่สำคัญ (ต่อ)

3.8 การรับรู้รายได้

บริษัทรับรายได้และค่าใช้จ่ายตามเกณฑ์คงค้าง รายได้จะรับรู้ในงบกำไรขาดทุนเมื่อมีความแน่นอนว่าบริษัทจะได้รับประโยชน์เชิงเศรษฐกิจ และสามารถวัดมูลค่ารายได้และค่าใช้จ่ายที่เกี่ยวข้องได้อย่างน่าเชื่อถือ ดังนี้

(ก) รายได้จากการขายสินค้าจะรับรู้เมื่อบริษัทได้ส่งมอบสินค้าให้แก่ลูกค้าและลูกค้ายอมรับสินค้าพร้อมกับยอมรับความเสี่ยงและผลตอบแทนในฐานะที่เป็นเจ้าของสินค้านั้น

(ข) รายได้จากการบริการจะรับรู้เมื่อบริษัทได้การให้บริการนั้นเสร็จสิ้นแล้ว

(ค) ดอกเบี้ย จะรับรู้ตามระยะเวลาของจำนวนเงินต้น และอัตราดอกเบี้ยที่ตกลงกัน

3.9 รายการบัญชีที่เป็นเงินตราต่างประเทศ

รายการบัญชีที่เป็นเงินตราต่างประเทศที่เกิดขึ้นระหว่างปีแปลงค่าเป็นเงินบาทโดยใช้อัตราแลกเปลี่ยน ณ วันที่เกิดรายการสินทรัพย์ และหนี้สินที่เป็นตัวเงินที่เป็นเงินตราต่างประเทศ ซึ่งคงเหลือ ณ วันที่ รายงาน แปลงค่าเป็นเงินบาทโดยใช้อัตราอ้างอิงของธนาคารแห่งประเทศไทย ณ วันนั้นกำไรหรือขาดทุนจากการชำระเงินและการแปลงค่ารับรู้ในงบกำไรขาดทุน

ขอรับรองว่าถูกต้อง

ลงชื่อ.....กรรมการ

(นายภานุวัฒน์ ขันธโมลีกุล)

3.10 ประมาณการหนี้สิน

บริษัท ฯจะบันทึกประมาณการหนี้สินเมื่อมีความเป็นไปได้ค่อนข้างแน่นอนของการเกิดภาระผูกพันในปัจจุบันตามกฎหมายหรือจากการอนุมานอันเป็นผลสืบเนื่องมาจากเหตุการณ์ในอดีตภาระผูกพันดังกล่าวคาดว่าจะส่งผลให้บริษัทฯ สูญเสียทรัพยากรที่มีประโยชน์ในเชิงเศรษฐกิจเพื่อจ่ายชำระภาระผูกพันและจำนวนที่ต้องจ่ายสามารถประมาณการได้อย่างน่าเชื่อถือ หากบริษัท ฯ คาดว่าจะได้รับคืนรายจ่ายที่จ่ายชำระไปตามประมาณการหนี้สินทั้งหมดหรือบางส่วนอย่างแน่นอน บริษัท ฯ จะรับรู้รายจ่ายที่ได้รับคืนเป็นสินทรัพย์แยกต่างหากแต่ต้องไม่เกินจำนวนประมาณการหนี้สินที่เกี่ยวข้อง

3.11 การใช้ดุลยพินิจของผู้บริหาร

ในการจัดทำงบการเงินตามมาตรฐานการบัญชีที่รับรองทั่วไป บริษัทต้องอาศัยดุลยพินิจของผู้บริหารในการกำหนดนโยบายการบัญชีและการประมาณและการตั้งสมมติฐานหลายประการซึ่งมีผลกระทบต่อจำนวนสินทรัพย์ หนี้สิน และการเปิดเผยข้อมูลเกี่ยวกับสินทรัพย์และหนี้สินที่อาจเกิดขึ้น ณ วันที่รายงาน รวมทั้งการแสดงรายได้และค่าใช้จ่ายของงวดบัญชี ถึงแม้ว่าการประมาณการของผู้บริหารได้พิจารณาอย่างสมเหตุสมผลภายใต้เหตุการณ์ขณะนั้น ผลที่เกิดขึ้นจริงอาจแตกต่างไปจากประมาณการนั้น

หมายเหตุ 4. เงินสดและรายการเทียบเท่าเงินสด

เงินสดและรายการเทียบเท่าเงินสด ณ วันที่ 31 ธันวาคม 2564 และ2563 ประกอบด้วย

หน่วย : บาท

	2564	**2563**
เงินฝากธนาคาร	389,636,693.96	260,796,939.25
เช็ครับที่ถึงกำหนด	554,766.36	-
รวมเงินสดและรายการเทียบเท่าเงินสด	390,191,460.32	260,796,939.25

ขอรับรองว่าถูกต้อง

ลงชื่อ.....กรรมการ

(นายภานุวัฒน์ ขันธโมลีกุล)

หมายเหตุ 5. ลูกหนี้การค้าและลูกหนี้อื่น

ลูกหนี้การค้าและลูกหนี้อื่น ณ วันที่ 31 ธันวาคม 2564 และ 2563 ประกอบด้วย

หน่วย : บาท

	2564	2563
ลูกหนี้การค้า	102,778,361.47	192,222,717.53
หัก ค่าเผื่อหนี้สงสัยจะสูญ	(29,788,000.00)	-
ลูกหนี้การค้า -สุทธิ	72,990,361.47	192,222,717.53

ในปี 2564 บริษัทฯ ได้ตั้งค่าเผื่อหนี้สงสัยจะสูญกับลูกค้ารายหนึ่งเต็มมูลค่า เนื่องจากข้อพิพาททางการค้า ซึ่งขณะนี้คดีอยู่

การดำเนินการทางศาล

หน่วย : บาท

	2564	2563
ลูกหนี้การค้า	72,990,361.47	192,222,717.53
เช็ครับล่วงหน้า	11,815,319.80	513,462.71
ค่าใช้จ่ายจ่ายล่วงหน้า	788,804.41	2,166,951.06
ดอกเบี้ยค้างรับ	505,242.47	-
เงินทดรอง	113,375.00	111,730.00
ลูกหนี้อื่น	45,570.00	186.92
รวมลูกหนี้การค้าและลูกหนี้อื่น	86,258,673.15	195,015,048.22

หมายเหตุ.6 ลูกหนี้ตามสัญญาเช่าการเงิน

ลูกหนี้ตามสัญญาเช่าการเงิน ณ วันที่ 31 ธันวาคม 2564 ประกอบด้วย

หน่วย : บาท

	2564	2563
ลูกหนี้ตามสัญญาเช่าการเงินส่วนที่ถึงกำหนดชำระภายในหนึ่งปี		
ลูกหนี้ตามสัญญาเช่าการเงินส่วนที่ถึงกำหนดชำระภายในหนึ่งปี	132,557,395.82	189,939,313.21
ดอกเบี้ยรับรอการรับรู้ส่วนที่ถึงกำหนดชำระภายในหนึ่งปี	(3,951,917.60)	(7,279,833.31)
คงเหลือลูกหนี้ตามสัญญาเช่าการเงินส่วนที่ถึงกำหนดชำระภายในหนึ่งปี	128,605,478.22	182,659,479.90
ลูกหนี้ตามสัญญาเช่าการเงิน		
ลูกหนี้ตามสัญญาเช่าการเงิน	90,193,976.52	172,328,687.19
หัก ลูกหนี้ตามสัญญาเช่าการเงินส่วนที่เกินกำหนดชำระภายในหนึ่งปี	(1,798,158.14)	(5,173,156.83)
คงเหลือ ลูกหนี้ตามสัญญาเช่าการเงิน	88,395,818.38	167,155,530.36

ขอรับรองว่าถูกต้อง

ลงชื่อ.....กรรมการ

(นายภานุวัฒน์ ขันธโมลีกุล)

หมายเหตุ 7.สินทรัพย์ทางการเงินหมุนเวียนอื่น

สินทรัพย์ทางการเงินหมุนเวียนอื่น ณ วันที่ 31 ธันวาคม 2564 และ 2563 ประกอบด้วย

หน่วย : บาท

	ราคาทุน	ราคายุติธรรม
กองทุนเปิดในตราสารหนี้ระยะสั้นของสถาบันการเงินแห่งหนึ่ง	104,287,007.07	103,693,211.95
บวก กำไรจากการเปลี่ยนแปลงมูลค่า	(593,795.12)	
รวมเงินลงทุนระยะสั้น	103,693,211.95	

รายการเปลี่ยนแปลงของมูลค่าเงินลงทุนระยะสั้นสำหรับปีสิ้นสุดวันที่ 31 ธันวาคม 2564 และ2563 สรุปได้ดังนี้

หน่วย : บาท

	2564	2563
ยอดคงเหลือต้นปี	104,287,007.07	288,166,547.94
ซื้อเพิ่ม	204,000,000.00	-
ขาย	(204,000,000.00)	############
กำไรจากการขายเงินลงทุน	-	-
กำไรจากการเปลี่ยนแปลงมูลค่า	(593,795.12)	1,120,459.13
ยอดคงเหลือปลายปี	103,693,211.95	104,287,007.07

หมายเหตุ 8. สินค้าคงเหลือ

สินค้าคงเหลือ ณ วันที่ 31 ธันวาคม 2564 และ 2563 ประกอบด้วย

หน่วย : บาท

	2564	2563
สินค้าสำเร็จรูป	49,427,988.25	37,589,615.00
รวมสินค้าคงเหลือ	49,427,988.25	37,589,615.00

หมายเหตุ 9. สินทรัพย์หมุนเวียนอื่น

สินทรัพย์หมุนเวียนอื่น ณ วันที่ 31 ธันวาคม 2564 และ 2563 ประกอบด้วย

หน่วย : บาท

	2564	2563
ภาษีซื้อยังไม่ถึงกำหนด	1,915,930.43	846,412.36
รวมสินทรัพย์หมุนเวียนอื่น	1,915,930.43	846,412.36

ขอรับรองว่าถูกต้อง

ลงชื่อ.....กรรมการ

(นายภานุวัฒน์ ขันธโมลีกุล)

บริษัท สุพรีม ดิสทิบิวชั่น (ไทยแลนด์) จำกัด

หมายเหตุประกอบงบการเงิน (ต่อ)

สำหรับปีสิ้นสุดวันที่ 31 ธันวาคม 2564

หมายเหตุ 10. สินทรัพย์ทางการเงินไม่หมุนเวียนอื่น

สินทรัพย์ทางการเงินไม่หมุนเวียนอื่น เป็นเงินลงทุนในหุ้นกู้และตราสารด้อยสิทธิ ของสถาบันการเงินและผู้มีสิทธิออกห

โดยหุ้นดังกล่าวมีกำหนดไถ่ถอน ระยะเวลาการถือไว้ 3 ปี ถึง 10 ปี จึงจัดประเภทไว้ใน สินทรัพย์ทางการเงินไม่หมุนเวีย

หมายเหตุ 11. ที่ดิน อาคาร และ อุปกรณ์

ที่ดิน อาคาร และ อุปกรณ์ (สุทธิ) ณ วันที่ 31 ธันวาคม 2564 และ 2563 ประกอบด้วย

	ยอดคงเหลือ ณ วันที่ 31 ธ.ค. 2563	เพิ่มขึ้น	ลดลง	ยอดคงเหลือ ณ วันที่ 31 ธ.ค. 2564
ราคาทุน	บาท	บาท	บาท	บาท
ส่วนปรับปรุงที่ดิน	2,781,852.65	-	2,781,852.65	-
อาคารสำนักงานและสิ่งปลูกสร้าง	65,375,419.85	-	80,000.00	65,295,419.85
เครื่องใช้และอุปกรณ์สำนักงาน	15,081,739.18	295,930.45	6,588,314.73	8,789,354.90
ยานพาหนะ	29,354,846.34	14,031.13	3,605,849.33	25,763,028.14
เครื่องตกแต่งสำนักงาน	1,680,945.93	-	1,623,145.93	57,800.00
สินทรัพย์ให้เช่า	-	2,381,500.00	-	2,381,500.00
รวมราคาทุน	114,274,803.95	2,691,461.58	14,679,162.64	102,287,102.89
ค่าเสื่อมราคาสะสม				
อาคารสำนักงานและสิ่งปลูกสร้าง	(38,133,552.25)	(5,447,355.94)	(79,994.00)	(43,500,914.19)
เครื่องใช้และอุปกรณ์สำนักงาน	(13,996,691.31)	(395,897.87)	(6,385,471.41)	(8,007,117.77)
ยานพาหนะ	(23,962,164.08)	(1,916,498.04)	(2,779,918.67)	(23,098,743.45)
เครื่องตกแต่งสำนักงาน	(1,655,909.73)	(7,854.10)	(1,610,273.47)	(53,490.36)
สินทรัพย์ให้เช่า	-	(399,813.86)	-	(399,813.86)
รวมค่าเสื่อมราคาสะสม	(77,748,317.37)	(8,167,419.81)	(10,855,657.55)	(75,060,079.63)
รวมที่ดิน อาคาร และอุปกรณ์	36,526,486.58			27,227,023.26
อาคารระหว่างก่อสร้าง	514,018.69	-	514,018.69	-
รวมที่ดิน อาคาร และ อุปกรณ์ (สุทธิ)	37,040,505.27			27,227,023.26

ค่าเสื่อมราคาสำหรับปีสิ้นสุดวันที่ 31 ธันวาคม		
2564	บาท	8,167,419.81
2563	บาท	9,066,760.15

ขอรับรองว่าถูกต้อง

ลงชื่อ.....กรรมการ

(นายภานุวัฒน์ ขันธโมลีกุล)

บริษัท สุพรีม ดิสทิบิวชั่น (ไทยแลนด์) จำกัด

หมายเหตุประกอบงบการเงิน (ต่อ)

สำหรับปีสิ้นสุดวันที่ 31 ธันวาคม 2564

หมายเหตุ 12. ที่ดินไม่ได้ใช้ในการดำเนินงาน

ที่ดิน ณ วันที่ 31 ธันวาคม 2564 และ 2563 ประกอบด้วย

หน่วย : บาท

	2564	**2563**
ราคาทุนที่ดิน	31,270,300.00	31,270,300.00

<u>หัก</u> ค่าเผื่อการด้อยค่าสินทรัพย์	(13,518,300.00)	-
สุทธิ	17,752,000.00	31,270,300.00

ในวันที่ 15 ธันวาคม 2564 บริษัทได้ว่าจ้างผู้ประเมินราคาอิสระแห่งหนึ่ง เพื่อทำการประเมินราคาที่ดินโดยใช้หลักเกณฑ์และวิธีการประเมินมูลค่า ตามหลักเกณฑ์การกำหนดมูลค่าตลาด ด้วยวิธีเปรียบเทียบราคาตลาด (Market Approach) ซึ่งจากการประเมินราคาพบว่าที่ดินมีราคาประเมินจำนวน 17.75 ล้านบาท ที่ดินข้างต้นมีมูลค่าที่ต่ำลง จึงทำการตั้งค่าเผื่อการด้อยค่าสินทรัพย์ จำนวน 13.52 ล้านบาท

หมายเหตุ 13. สินทรัพย์ไม่มีตัวตน

สินทรัพย์ไม่มีตัวตน ณ วันที่ 31 ธันวาคม 2564 และ 2563 ประกอบด้วย

	ยอดคงเหลือ ณ วันที่ 31 ธ.ค 2563	เพิ่มขึ้น	ลดลง	ยอดคงเหลือ ณ วันที่ 31 ธ.ค 2564
	บาท	บาท	บาท	บาท
สินทรัพย์ไม่มีตัวตน				
โปรแกรมคอมพิวเตอร์	2,452,000.00		250,000.00	2,202,000.00
เครื่องหมายการค้า	35,630.00		35,630.00	-
ค่าตัดจำหน่ายสะสม	(1,996,418.77)	(220,265.72)	(1,111,036.30)	(1,105,648.19)
สินทรัพย์ไม่มีตัวตน	491,211.23			1,096,351.81

ค่าตัดจำหน่ายสำหรับปีสิ้นสุดวันที่ 31 ธันวาคม

2564	บาท	220,265.72
2563	บาท	486,156.71

ขอรับรองว่าถูกต้อง

ลงชื่อ.....กรรมการ

(นายภานุวัฒน์ ขันธโมลีกุล)

หมายเหตุ 14. เจ้าหนี้การค้าและเจ้าหนี้อื่น

เจ้าหนี้การค้าและเจ้าหนี้อื่น ณ วันที่ 31 ธันวาคม 2564 และ 2563 ประกอบด้วย

หน่วย : บาท

	2564	**2563**
เจ้าหนี้การค้า	137,867,342.97	100,935,189.76
ตั๋วเงินจ่าย	758,302.71	33,771,637.59

ภาษีเงินได้หัก ณ ที่จ่ายค้างจ่าย	20,408,632.19	7,356,076.17
เจ้าหนี้กรมสรรพากร	6,533,886.49	1,580,061.09
ประกันสังคมค้างจ่าย	154,596.00	123,942.00
ค่าใช้จ่ายค้างจ่าย	16,768,084.73	39,743,426.20
รายได้รับล่วงหน้า	22,163,383.18	-
เงินมัดจำ	69,550.00	9,040,094.40
เจ้าหนี้อื่น	6,314,559.17	13,757,584.63
รวมเจ้าหนี้การค้าและเจ้าหนี้อื่น	211,038,337.44	206,308,011.84

หมายเหตุ 15. หนี้สินตามสัญญาเช่าซื้อ

หนี้สินตามสัญญาเช่าซื้อ ณ วันที่ 31 ธันวาคม 2564 และ 2563 ประกอบด้วย

	จำนวนเงิน ขั้นต่ำที่ต้องจ่าย		มูลค่าปัจจุบันของ จำนวนเงินขั้นต่ำที่ต้องจ่าย	
	หน่วย : บาท		**หน่วย : บาท**	
	2564	**2563**	**2564**	**2563**
หนี้สินตามสัญญาเช่าซื้อ				
ครบกำหนดชำระใน 1 ปี	-	1,806,200.00	-	1,731,333.56
ครบกำหนดเกินกว่า 1 ปี แต่ไม่เกิน 5 ป	-	-	-	-
เจ้าหนี้เช่าซื้อคงเหลือ	-	1,806,200.00	-	1,731,333.56
หัก : ดอกเบี้ยเช่าซื้อรอตัดบัญชี	-	(74,866.44)		
เจ้าหนี้เช่าซื้อสุทธิ	-	1,731,333.56	-	1,731,333.56

หนี้สินตามสัญญาเช่าซื้อส่วนที่ครบกำหนดชำระภายในหนึ่งปี	-	1,731,333.56
หนี้สินตามสัญญาเช่าซื้อส่วนที่ครบกำหนดเกินกว่า 1 ปี แต่ไม่เกิน 5 ปี	-	-
รวมหนี้สินตามสัญญาเช่าซื้อ	-	1,731,333.56

ขอรับรองว่าถูกต้อง

ลงชื่อ.....กรรมการ

(นายภานุวัฒน์ ขันธโมลีกุล)

หมายเหตุ 16. ประมาณการหนี้สินไม่หมุนเวียนสำหรับผลประโยชน์พนักงาน

ตามกฎหมายแรงงานของประเทศไทยและนโยบายการจ้างงานของพนักงาน พนักงานทุกคนที่มีอายุการจ้างงานเกินกว่า 120 วัน มีสิทธิได้รับเงินชดเชยแรงงานตามข้อกำหนดกฎหมายแรงงานเมื่อพนักงานครบอายุเกษียณ

ภาระผูกพันผลประโยชน์พนักงาน ณ วันที่ 31 ธันวาคม 2564 และ 2563 ประกอบด้วย

	หน่วย : บาท	
	2564	**2563**
ภาระผูกพันผลประโยชน์พนักงาน ณ ต้นงวด	12,100,893.22	9,789,217.00

เพิ่มขึ้นระหว่างปี :		
ผลสะสมจากการเปลี่ยนแปลงนโยบายบัญชี		
รายได้ผลประโยชน์พนักงานลดลง	1,125,770.47	
ต้นทุนบริการในปัจจุบัน	-	2,311,676.22
ภาระผูกพันผลประโยชน์พนักงาน ณ วันสิ้นงวด	13,226,663.69	12,100,893.22

หมายเหตุ 17. รายได้อื่น

รายได้อื่นสำหรับปีสิ้นสุดวันที่ 31 ธันวาคม 2564 และ 2563 ประกอบด้วย

หน่วย : บาท

	2564	**2563**
ดอกเบี้ยรับ	12,680,561.67	13,271,184.63
กำไรจากการจำหน่ายตราสารหนี้	-	1,120,459.13
กำไรจากอัตราแลกเปลี่ยน	4,493.99	179,213.69
รายได้ค่าเช่า	829,200.00	646,776.00
กำไรจากการจำหน่ายทรัพย์สิน	8,406,279.48	1,493.33
รายได้จากการส่งเสริมการขาย	6,086,847.96	5,622,664.54
รายได้เงินเยียวยาภาครัฐ	1,127,980.00	-
กำไรขาดทุนจากการขยายอายุสัญญาเช่า	2,604,000.00	-
รายได้เบ็ดเตล็ด	6,854,913.94	5,025,654.45
รวมรายได้อื่น	38,594,277.04	25,867,445.77

ขอรับรองว่าถูกต้อง

ลงชื่อ.....กรรมการ

(นายภานุวัฒน์ ขันธโมลีกุล)

บริษัท สุพรีม ดิสทิบิวชั่น (ไทยแลนด์) จำกัด

หมายเหตุประกอบงบการเงิน (ต่อ)

สำหรับปีสิ้นสุดวันที่ 31 ธันวาคม 2564

หมายเหตุ 18. รายได้จากการให้บริการ

สำนักงานคณะกรรมการกิจการกระจายเสียง กิจการโทรทัศน์และกิจการโทรคมนาคมแห่งชาติ ("กสทช.") กำหนดให้ผู้รับใบอนุญาติมีหน้าที่จัดทำสรุปข้อมูลรายได้จากการให้บริการตามเงื่อนไขที่กำหนดไว้ในประกาศ

บริษัทมีรายได้จากการให้บริการโทรคมนาคมดังนี้

หน่วย : บาท

	2564	**2563**
ใบอนุญาตประกอบกิจการโทรคมนาคมแบบที่หนึ่ง	-	-

หมายเหตุ 19. ค่าใช้จ่ายที่นำมาหักลดหย่อนตามประกาศ กสทช.เรื่องหลักเกณฑ์และวิธีการจัดเก็บรายได้เพื่อนำไปใช้ในการจัดให้มีบริการโทรคมนาคมพื้นฐานโดยทั่วถึงและบริการเพื่อสังคม

	หน่วย : บาท	
	2564	**2563**
ค่าใช้จ่ายที่นำมาลดหย่อน	-	-

หมายเหตุ 20. เงินปันผลจ่าย

เมื่อวันที่ 23 พฤศจิกายน 2564 ที่ประชุมผู้ถือหุ้นของบริษัทมีมติให้จ่ายเงินปันผลจากกำไรสุทธิสำหรับปีสิ้นสุด วันที่ 31 ธันวาคม 2563 แก่ผู้ถือหุ้นจำนวน 1,100,000 หุ้น ในอัตราหุ้นละ 181.82 บาท เป็นจำนวน 200,000,000.00 บ และได้จ่ายเงินปันผลในระหว่างปี 2564 จนครบถ้วนแล้ว

หมายเหตุ 21. การแก้ไขข้อผิดพลาดทางบัญชี

ในระหว่างปี 2564 บริษัทมีการแก้ไขข้อผิดพลาดในการบันทึกบัญชีสำหรับงบการเงินสำหรับปี 2563 ดังนี้

บริษัท ได้เข้าทำสัญญาให้เช่าคอมพิวเตอร์ โน๊ตบุ๊ค รวมถึงอุปกรณ์ที่เกี่ยวข้อง โดยจัดประเภทเป็นสัญญาเช่าดำเนินงา บันทึกรายรับภายใต้สัญญาเช่าดำเนินงานเป็นรายได้ในงบกำไรขาดทุนด้วยวิธีเส้นตรงตลอดอายุสัญญาเช่า ตามมาตรฐาน รายงานทางการเงินสำหรับกิจการที่ไม่มีส่วนได้เสียสาธารณะ สัญญาเช่าดังกล่าว มีระยะเวลาของสัญญาเช่าครอบคลุมอา ให้ประโยชน์เชิงเศรษฐกิจส่วนใหญ่ของสินทรัพย์แม้ว่าจะไม่มีการโอนกรรมสิทธิ์เกิดขึ้น และ ณ วันเริ่มต้นของสัญญาเช่ มูลค่าปัจจุบันของจำนวนเงินขั้นต่ำที่ต้องจ่ายมีจำนวนเท่ากับหรือเกือบเท่ากับมูลค่ายุติธรรมของสินทรัพย์ที่เช่า ซึ่งตามเนื้ ของสัญญาต้องจัดประเภทเป็นสัญญาเช่าการเงิน บริษัทจึงได้แก้ไขข้อผิดพลาดดังกล่าวโดยใช้วิธีปรับปรุงงบการเงินย้อน

สัญญาการเช่าที่ดิน ที่อาคารของบริษัท ได้กำหนดอายุสิทธิการเช่าไว้ 12 ปี ค่าเสื่อมราคารสะสมอาคารในปี 2563 บั จำนวนเงิน 15,213,022.00 บาท

ผลประโยชน์พนักงาน ในปี 2563 บันทึกสูงไปจำนวนเงิน 11,807,806.78 บาท

ขอรับรองว่าถูกต้อง

ลงชื่อ.....กรรมการ

(นายภานุวัฒน์ ขันธโมลีกุล)

บริษัท สุพรีม ดิสทิบิวชั่น (ไทยแลนด์) จำกัด

หมายเหตุประกอบงบการเงิน (ต่อ)

สำหรับปีสิ้นสุดวันที่ 31 ธันวาคม 2564

หมายเหตุ 21. การแก้ไขข้อผิดพลาดทางบัญชี (ต่อ)

รายการปรับปรุงย้อนหลังที่เกิดจากการแก้ไขข้อผิดพลาดทางบัญชีมีผลกระทบต่องบการเงินปี 2563 ดังนี้

หน่วย : บาท

	ตามที่รายงานในปีก่อน	รายการปรับปรุง	**ปรับปรุงใหม่**
งบแสดงฐานะการเงิน ณ วันที่ 1 มกราคม 2563			
ลูกหนี้การค้าและลูกหนี้หมุนเวียนอื่นลดลง	267,664,315	(6,538,320)	261,125,995
ลูกหนี้ตามสัญญาเช่าการเงินส่วนที่ถึงกำหนดชำระภายในหนึ่งปีเพิ่มขึ้น	-	101,773,634	101,773,634
สินค้าคงเหลือเพิ่มขึ้น	113,422,176	164,279,303	277,701,479
ลูกหนี้ตามสัญญาเช่าการเงินเพิ่มขึ้น	-	100,557,242	100,557,242

ที่ดิน อาคารและอุปกรณ์ลดลง	418,326,205	(328,359,147)	76,991,452
กำไรสะสมเพิ่มขึ้น	(689,721,589)	(18,737,106)	(708,458,695)
งบแสดงฐานะการเงิน ณ วันที่ 31 ธันวาคม 2563			
ลูกหนี้การค้าและลูกหนี้หมุนเวียนอื่นลดลง	237,601,521	(42,586,473)	195,015,048
ลูกหนี้ตามสัญญาเช่าการเงินส่วนที่ถึงกำหนดชำระ			
ภายในหนึ่งปีเพิ่มขึ้น	-	182,659,480	182,659,480
สินค้าคงเหลือเพิ่มขึ้น	17,273,878	20,315,736	37,589,615
ลูกหนี้ตามสัญญาเช่าการเงินเพิ่มขึ้น	-	167,155,530	167,155,530
ที่ดิน อาคารและอุปกรณ์ลดลง	392,455,460	(355,414,955)	37,040,505
ที่ดินไม่ได้ใช้ในการดำเนินงาน	-	31,270,300	31,270,300
ประมาณการหนี้สินไม่หมุนเวียนสำหรับผลประโยชน์พนั	(23,908,700)	11,807,807	(12,100,893)
กำไรสะสมเพิ่มขึ้น	(877,771,721)	(15,207,426)	(892,979,147)
งบกำไรขาดทุนสำหรับปีสิ้นสุดวันที่ 31 ธันวาคม 2563			
รายได้จากการขายและบริการเพิ่มขึ้น	(1,257,155,403)	(102,143,003)	(1,359,298,406)
ต้นทุนขายและการให้บริการเพิ่มขึ้น	967,317,262	124,536,053	1,091,853,315
รายได้อื่นพิ่มขึ้น	-	(9,292,978)	(9,292,978)
กำไรสุทธิลดลง	(127,050,131)	3,529,679	(123,520,452)

ขอรับรองว่าถูกต้อง

ลงชื่อ.....กรรมการ

(นายภานุวัฒน์ ขันธโมลีกุล)

บริษัท สุพรีม ดิสทิบิวชั่น (ไทยแลนด์) จำกัด

หมายเหตุประกอบงบการเงิน (ต่อ)

สำหรับปีสิ้นสุดวันที่ 31 ธันวาคม 2564

หมายเหตุ 22.การจัดประเภทรายการในงบการเงิน

บริษัท ฯ ได้จัดประเภทรายการบัญชีในงบการเงินสำหรับปีสิ้นสุดวันที่ 31 ธันวาคม 2563 ใหม่ เพื่อให้สอดคล้องกับการจัดประเภทรายการบัญชีในปีปัจจุบัน ดังต่อไปนี้

หน่วย : บาท

	ก่อนจัดประเภท รายการใหม่	รายการ จัดประเภทใหม่	หลังจัดประเภท รายการใหม่
งบแสดงฐานะการเงิน			
ที่ดิน อาคาร และ อุปกรณ์	392,455,459.75	(31,270,300.00)	361,185,159.75
ที่ดินไม่ได้ใช้ในการดำเนินงาน	-	31,270,300.00	31,270,300.00

หมายเหตุ 23. หนังสือค้ำประกันและภาระผูกพัน

ในปี 2564 บริษัทมีวงเงินออกหนังสือค้ำประกันที่ออกโดยธนาคารแห่งหนึ่งจำนวน 50,571,600.12 บาท และ325,0

เพื่อการประกันสัญญากับหน่วยงานรัฐและคู่ค้า ตามสัญญาการซื้อขายสินค้า โดยใช้ทรัพย์สินของบริษัทและทรัพย์สิน

ของกรรมการเป็นหลักประกันวงเงิน

หมายเหตุ 24. การอนุมัติให้ออกงบการเงิน

งบการเงินนี้ได้รับการอนุมัติจากกรรมการของบริษัทฯ ให้ออกงบการเงินแล้วเมื่อวันที่ 18 เมษายน 2565

ขอรับรองว่าถูกต้อง

ลงชื่อ.....กรรมการ

(นายภานุวัฒน์ ขันธโมลีกุล)

รายงานของผู้สอบบัญชีรับอนุญาต

เสนอ ผู้ถือหุ้นของ บริษัท สุพรีม ดิสทิบิวชั่น (ไทยแลนด์) จำกัด

ความเห็น

ข้าพเจ้าได้ตรวจสอบงบการเงินของ **บริษัท สุพรีม ดิสทิบิวชั่น (ไทยแลนด์) จำกัด** ซึ่งประกอบด้วยงบแสดงฐานะการเงิน ณ วันที่ 31 ธันวาคม พ.ศ 2563 งบกำไรขาดทุน และงบแสดงการเปลี่ยนแปลงส่วนของผู้ถือหุ้นสำหรับปีสิ้นสุดวันเดียวกันและหมายเหตุประกอบงบการเงินรวมถึงหมายเหตุสรุปนโยบายการบัญชีที่สำคัญ

ข้าพเจ้าเห็นว่า งบการเงินข้างต้นนี้แสดงฐานะการเงินของ**บริษัท สุพรีม ดิสทิบิวชั่น (ไทยแลนด์) จำกัด** ณ วันที่ 31 ธันวาคม พ.ศ 2563 ผลการดำเนินงาน สำหรับปีสิ้นสุดวันเดียวกันโดยถูกต้องตามที่ควรในสาระสำคัญตามมาตรฐานการรายงานทางการเงินสำหรับกิจการที่ไม่มีส่วนได้เสียสาธารณะ

เกณฑ์ในการแสดงความเห็น

ข้าพเจ้าได้ปฏิบัติงานตรวจสอบตามมาตรฐานการสอบบัญชี ความรับผิดชอบของข้าพเจ้าได้กล่าวไว้ใน วรรคความรับผิดชอบของผู้สอบบัญชีต่อการตรวจสอบงบการเงินในรายงานของข้าพเจ้า ข้าพเจ้ามีความเป็นอิสระจากบริษัทตามข้อกำหนดจรรยาบรรณของผู้ประกอบวิชาชีพบัญชีที่กำหนดโดยสภาวิชาชีพบัญชี ในส่วนที่เกี่ยวข้องกับการตรวจสอบงบการเงิน และข้าพเจ้าได้ปฏิบัติตามความรับผิดชอบด้านจรรยาบรรณอื่นๆ ซึ่งเป็นไปตามข้อกำหนดเหล่านี้ ข้าพเจ้าเชื่อว่าหลักฐานการสอบบัญชีที่ข้าพเจ้าได้รับเพียงพอและเหมาะสมเพื่อใช้เป็นเกณฑ์ในการแสดงความเห็นของข้าพเจ้า

ความรับผิดชอบของผู้บริหารต่องบการเงิน

ผู้บริหารมีหน้าที่รับผิดชอบในการจัดทำและนำเสนองบการเงินเหล่านี้โดยถูกต้องตามที่ควรตามมาตรฐานการรายงานทางการเงินสำหรับกิจการที่ไม่มีส่วนได้เสียสาธารณะ และรับผิดชอบเกี่ยวกับการควบคุมภายในที่ผู้บริหารพิจารณาว่าจำเป็นเพื่อให้สามารถจัดทำงบการเงินที่ปราศจากการแสดงข้อมูลที่ขัดต่อข้อเท็จจริงอันเป็นสาระสำคัญไม่ว่าจะเกิดจากการทุจริตหรือข้อผิดพลาด

ในการจัดทำงบการเงิน ผู้บริหารรับผิดชอบในการประเมินความสามารถของบริษัทในการดำเนินงานต่อเนื่อง เปิดเผยเรื่องที่เกี่ยวกับการดำเนินงานต่อเนื่อง (ตามความเหมาะสม) และการใช้เกณฑ์การบัญชีสำหรับการดำเนินงานต่อเนื่องเว้นแต่ผู้บริหารมีความตั้งใจที่จะเลิกบริษัทหรือหยุดดำเนินงานหรือไม่สามารถดำเนินงานต่อเนื่องต่อไปได้

ความรับผิดชอบของผู้สอบบัญชีต่อการตรวจสอบงบการเงิน

การตรวจสอบของข้าพเจ้ามีวัตถุประสงค์เพื่อให้ได้ความเชื่อมั่นอย่างสมเหตุสมผลว่างบการเงินโดยรวมปราศจากการแสดงข้อมูลที่ขัดต่อข้อเท็จจริงอันเป็นสาระสำคัญหรือไม่ ไม่ว่าจะเกิดจากการทุจริตหรือข้อผิดพลาด และเสนอรายงานของผู้สอบบัญชีซึ่งรวมความเห็นของข้าพเจ้าอยู่ด้วย ความเชื่อมั่นอย่างสมเหตุสมผลคือความเชื่อมั่นในระดับสูงแต่ไม่ได้เป็นการรับประกันว่าการปฏิบัติงานตรวจสอบตามมาตรฐานการสอบบัญชีจะสามารถตรวจพบข้อมูลที่ขัดต่อข้อเท็จจริงอันเป็นสาระสำคัญที่มีอยู่ได้เสมอไป ข้อมูลที่ขัดต่อข้อเท็จจริงอาจเกิดจากการทุจริตหรือข้อผิดพลาดและถือว่ามีสาระสำคัญเมื่อคาดการณ์ได้อย่างสมเหตุสมผลว่ารายการที่ขัดต่อข้อเท็จจริงแต่ละรายการหรือทุกรายการรวมกันจะมีผลต่อการตัดสินใจทางเศรษฐกิจของผู้ใช้งบการเงินจากการใช้งบการเงินเหล่านี้

KCA Accountants
And Management Consultants Limited
บริษัท เค.ซี.เอ ที่ปรึกษาบัญชีและการจัดการ จำกัด

บริษัท สุพรีม ดิสทิบิวชั่น (ไทยแลนด์) จำกัด

ในการตรวจสอบของข้าพเจ้าตามมาตรฐานการสอบบัญชี ข้าพเจ้าได้ใช้ดุลยพินิจและการสังเกตและสงสัยเยี่ยงผู้ประกอบวิชาชีพตลอดการตรวจสอบ การปฏิบัติงานของข้าพเจ้ารวมถึง

- ระบุและประเมินความเสี่ยงจากการแสดงข้อมูลที่ขัดต่อข้อเท็จจริงอันเป็นสำระสำคัญในงบการเงินไม่ว่าจะเกิดจากการทุจริตหรือข้อผิดพลาด ออกแบบและปฏิบัติงานตามวิธีการตรวจสอบเพื่อตอบสนองต่อความเสี่ยงเหล่านั้น และได้หลักฐานการสอบบัญชีที่เพียงพอและเหมาะสมเพื่อเป็นเกณฑ์ในการแสดงความเห็นของข้าพเจ้า ความเสี่ยงที่ไม่พบข้อมูลที่ขัดต่อข้อเท็จจริงอันเป็นสาระสำคัญซึ่งเป็นผลมาจากการทุจริตจะสูงกว่าความเสี่ยงที่เกิดจากข้อผิดพลาด เนื่องจากการทุจริตอาจเกี่ยวกับการสมรู้ร่วมคิด การปลอมแปลงเอกสารหลักฐาน การตั้งใจละเว้นการแสดงข้อมูลการแสดงข้อมูลที่ไม่ตรงตามข้อเท็จจริงหรือการแทรกแซงการควบคุมภายใน
- ทำความเข้าใจในระบบการควบคุมภายในที่เกี่ยวข้องกับการตรวจสอบ เพื่อออกแบบวิธีการตรวจสอบที่เหมาะสมกับสถานการณ์ แต่ไม่ใช่เพื่อวัตถุประสงค์ในการแสดงความเห็นต่อความมีประสิทธิผลของการควบคุมภายในของบริษัท
- ประเมินความเหมาะสมของนโยบายการบัญชีที่ผู้บริหารใช้และความสมเหตุสมผลของประมาณการทางบัญชีและการเปิดเผยข้อมูลที่เกี่ยวข้องซึ่งจัดทำขึ้นโดยผู้บริหาร
- สรุปเกี่ยวกับความเหมาะสมของการใช้เกณฑ์การบัญชีสำหรับการดำเนินงานต่อเนื่องของผู้บริหารและจากหลักฐานการสอบบัญชีที่ได้รับ สรุปว่ามีความไม่แน่นอนที่มีสาระสำคัญที่เกี่ยวกับเหตุการณ์หรือสถานการณ์ที่อาจเป็นเหตุให้เกิดข้อสงสัยอย่างมีนัยสำคัญต่อความสามารถของบริษัทในการดำเนินงานต่อเนื่องหรือไม่ ถ้าข้าพเจ้าได้ข้อสรุปว่ามีความไม่แน่นอนที่มีสำระสำคัญ ข้าพเจ้าต้องกล่าวไว้ในรายงานของผู้สอบบัญชีของข้าพเจ้าโดยให้ข้อสังเกตถึงการเปิดเผยที่เกี่ยวข้อง หรือถ้าการเปิดเผยดังกล่าวไม่เพียงพอ ความเห็นของข้าพเจ้าจะเปลี่ยนแปลงไป ข้อสรุปของข้าพเจ้าขึ้นอยู่กับหลักฐานการสอบบัญชีที่ได้รับจนถึงวันที่ในรายงานของผู้สอบบัญชีของข้าพเจ้า อย่างไรก็ตามเหตุการณ์หรือสถานการณ์ในอนาคตอาจเป็นเหตุให้บริษัทต้องหยุดการดำเนินงานต่อเนื่อง
- ประเมินการนำเสนอ โครงสร้างและเนื้อหาของงบการเงินโดยรวม รวมถึงการเปิดเผยข้อมูลว่างบการเงินแสดงรายการและเหตุการณ์ในรูปแบบที่ทำให้มีการนำเสนอข้อมูลโดยถูกต้องตามที่ควรหรือไม่

ข้าพเจ้าได้สื่อสารกับผู้บริหารในเรื่องต่าง ๆ สำคัญ ซึ่งรวมถึงขอบเขตและช่วงเวลาของการตรวจสอบตามที่ได้วางแผนไว้ ประเด็นที่มีนัยสำคัญที่พบจากการตรวจสอบ รวมถึงข้อบกพร่องที่มีนัยสำคัญในระบบการควบคุมภายในหากข้าพเจ้าได้พบในระหว่างการตรวจสอบของข้าพเจ้า

ลงชื่อ.....

(นายสมมาตร สีมากุล)

ผู้สอบบัญชีรับอนุญาต เลขทะเบียน 1520

วันที่ 8 พฤษภาคม 2564

KCA Accountants And Management Consultants Limited
1213/216 Home office Lardprao94,Srivara Road,Plubpla Sub District Wangthonglang District , Bangkok 10310
Telephone : + 66 (0) 25592953-4 Fax : + 66(0) 25592994 E- mail: kanjana@kca.co.th
Website http://www.kca.co.th

บริษัท เค.ซี.เอ ที่ปรึกษาบัญชีและการจัดการ จำกัด
1213/216 ซอยลาดพร้าว94,ถนนศรีวรา แขวงพลับพลา เขตวังทองหลาง กรุงเทพมหานคร 10310
โทรศัพท์:+66 (0) 25592953 -4แฟกซ์ : +66 (0) 25592994อีเมล์ : kanjana@kca.co.th
เว็บไซท์ : http://www.kca.co.th

บริษัท สุพรีม ดิสทิบิวชั่น (ไทยแลนด์) จำกัด

งบแสดงฐานะการเงิน

ณ วันที่ 31 ธันวาคม 2563

หน่วย : บาท

	หมายเหตุ	**2563**	**2562**
สินทรัพย์			
สินทรัพย์หมุนเวียน			
เงินสดและรายการเทียบเท่าเงินสด	*4*	260,796,939.25	132,883,874.05
เงินลงทุนระยะสั้น	*5*	104,287,007.07	288,166,547.94
ลูกหนี้การค้าและลูกหนี้อื่น	*6*	237,601,521.27	267,664,315.59
สินค้าคงเหลือ	*7*	17,273,878.52	113,422,176.89
สินทรัพย์หมุนเวียนอื่น	*8*	846,412.36	9,134,258.26
รวมสินทรัพย์หมุนเวียน		620,805,758.47	811,271,172.73
สินทรัพย์ไม่หมุนเวียน			
เงินฝากประจำที่ติดภาระผูกพัน		12,749,067.52	12,623,750.00
เงินลงทุนระยะยาวอื่น	*9*	100,400,000.00	93,000,000.00
ที่ดิน อาคาร และ อุปกรณ์ (สุทธิ)	*10*	392,455,459.75	418,326,205.81
สินทรัพย์ไม่มีตัวตน	*11*	491,211.23	927,367.94
สินทรัพย์ไม่หมุนเวียนอื่น		363,255.73	371,318.94
รวมสินทรัพย์ไม่หมุนเวียน		506,458,994.23	525,248,642.69
รวมสินทรัพย์		**1,127,264,752.70**	**1,336,519,815.42**

ข้อมูลในงบการเงินนี้ได้จัดทำขึ้นอย่างถูกต้องครบถ้วนตามความจริงและตามมาตรฐานการบัญชีและ
งบการเงินได้รับอนุมัติจากที่ประชุมใหญ่ผู้ถือหุ้นสามัญครั้งที่ 1/2564 วันที่ 31 พฤษภาคม 2564

หมายเหตุประกอบงบการเงินเป็นส่วนหนึ่งของงบการเงินนี้

ขอรับรองว่าถูกต้อง

ลงชื่อ.....กรรมการ

(นายภานุวัฒน์ ขันธโมลีกุล)

บริษัท สุพรีม ดิสทิบิวชั่น (ไทยแลนด์) จำกัด

งบแสดงฐานะการเงิน (ต่อ)

ณ วันที่ 31 ธันวาคม 2563

			หน่วย : บาท
	หมายเหตุ	**2563**	**2562**
หนี้สินและส่วนของผู้ถือหุ้น			
หนี้สินหมุนเวียน			
เจ้าหนี้การค้าและเจ้าหนี้อื่น	*12*	206,308,011.84	494,416,366.36
หนี้สินตามสัญญาเช่าซื้อส่วนที่ครบกำหนดชำระภายใน 1 หนึ่	*13*	357,133.56	302,049.13
ภาษีเงินได้นิติบุคคลค้างจ่าย		17,544,986.06	19,559,259.49
รวมหนี้สินหมุนเวียน		224,210,131.46	514,277,674.98
หนี้สินไม่หมุนเวียน			
เจ้าหนี้เช่าซื้อ	*13*	1,374,200.00	1,731,333.56
ภาระผูกพันผลประโยชน์พนักงาน	*14*	23,908,700.00	9,789,217.00
รวมหนี้สินไม่หมุนเวียน		25,282,900.00	11,520,550.56
รวมหนี้สิน		249,493,031.46	525,798,225.54
ส่วนของผู้ถือหุ้น			
ทุนจดทะเบียน			
หุ้นสามัญ 1,100,000 หุ้น มูลค่าหุ้นละ 100 บาท		110,000,000.00	110,000,000.00
ทุนที่ชำระแล้ว			
หุ้นสามัญ 1,100,000 หุ้น มูลค่าหุ้นละ 100 บาท			
ออกจำหน่ายและเรียกชำระแล้วเต็มมูลค่าหุ้น		110,000,000.00	110,000,000.00
กำไรสะสม			
จัดสรร-สำรองตามกฎหมาย		11,000,000.00	11,000,000.00
ยังไม่ได้จัดสรร		756,771,721.24	689,721,589.88
รวมส่วนของผู้ถือหุ้น		877,771,721.24	810,721,589.88
รวมหนี้สินและส่วนของผู้ถือหุ้น		**1,127,264,752.70**	**1,336,519,815.42**

หมายเหตุประกอบงบการเงินเป็นส่วนหนึ่งของงบการเงินนี้

ขอรับรองว่าถูกต้อง

ลงชื่อ.....กรรมการ

(นายภานุวัฒน์ ขันธโมลีกุล)

บริษัท สุพรีม ดิสทิบิวชั่น (ไทยแลนด์) จำกัด

งบกำไรขาดทุน

สำหรับปีสิ้นสุดวันที่ 31 ธันวาคม 2563

หน่วย : บาท

	หมายเหตุ	**2563**	**2562**
<u>รายได้</u>			
รายได้จากการขายและบริการ		#############	1,777,235,980.71
รายได้อื่น	*15*	16,574,467.68	10,290,791.90
รวมรายได้		#############	1,787,526,772.61
<u>ค่าใช้จ่าย</u>			
ต้นทุนขาย		967,317,261.80	1,455,496,303.98
ค่าใช้จ่ายในการขาย		25,844,097.34	25,826,044.81
ค่าใช้จ่ายในการขายและบริหาร		96,206,690.60	72,189,310.77
ค่าใช้จ่ายผลประโยชน์พนักงาน		14,119,483.00	2,664,607.00
รวมค่าใช้จ่าย		#############	1,556,176,266.56
กำไรก่อนต้นทุนทางการเงินและค่าใช้จ่ายภาษีเงินได้		170,242,338.17	231,350,506.05
ต้นทุนทางการเงิน		(129,950.87)	(149,898.06)
กำไรก่อนค่าใช้จ่ายภาษีเงินได้		170,112,387.30	231,200,607.99
ค่าใช้จ่ายภาษีเงินได้		(43,062,255.94)	(47,116,392.09)
กำไร (ขาดทุน) สุทธิ		127,050,131.36	184,084,215.90

หมายเหตุประกอบงบการเงินเป็นส่วนหนึ่งของงบการเงินนี้

ขอรับรองว่าถูกต้อง

ลงชื่อ.....กรรมการ

(นายภานุวัฒน์ ขันธโมลีกุล)

บริษัท สุพรีม ดิสทิบิวชั่น (ไทยแลนด์) จำกัด

งบกระแสเงินสด

สำหรับปีสิ้นสุดวันที่ 31 ธันวาคม 2563

หน่วย : บาท

	2563	**2562**
กระแสเงินสดจากกิจกรรมดำเนินงาน		
กำไร (ขาดทุน) สุทธิสำหรับปี	127,050,131.36	184,084,215.90
รายการปรับกระทบกำไรสุทธิเป็นเงินสดรับ(จ่าย)		
จากกิจกรรมดำเนินงาน :-		
ค่าเสื่อมราคาและค่าตัดจำหน่าย	126,943,473.11	99,074,499.55
ค่าใช้จ่ายผลประโยชน์พนักงานเพิ่มขึ้น(ลดลง)	14,119,483.00	2,664,607.00
กำไรจากการจำหน่ายทรัพย์สิน	(1,493.33)	(219,625.17)
กำไรสุทธิจากการดำเนินงานก่อนการเปลี่ยนแปลงในสินทรัพย์		
และหนี้สินจากการดำเนินงาน	268,111,594.14	285,603,697.28
สินทรัพย์จากการดำเนินงาน(เพิ่มขึ้น) ลดลง		
ลูกหนี้การค้าและลูกหนี้อื่น	30,062,794.32	(74,460,200.59)
สินค้าคงเหลือ	96,148,298.37	83,124,459.21
สินทรัพย์หมุนเวียนอื่น	8,287,845.90	9,222,866.69
สินทรัพย์ไม่หมุนเวียนอื่น	8,063.21	7,849.29
หนี้สินจากการดำเงินงานเพิ่มขึ้น(ลดลง)		
เจ้าหนี้การค้าและเจ้าหนี้อื่น	(288,108,354.52)	(13,100,196.13)
ภาษีเงินได้ค้างจ่าย	(2,014,273.43)	11,415,299.22
เงินสดสุทธิจาก(ใช้ไปใน)กิจกรรมตามปกติ	112,495,967.99	301,813,774.97

ขอรับรองว่าถูกต้อง

ลงชื่อ.....กรรมการผู้จัดการ

(นายภานุวัฒน์ ขันธโมลีกุล)

งบกระแสเงินสด (ต่อ)

สำหรับปีสิ้นสุดวันที่ 31 ธันวาคม 2563

หน่วย : บาท

	2563	2562
กระแสเงินสดจากกิจกรรมลงทุน		
เงินลงทุน	176,354,223.35	(53,691,959.02)
ซื้อทรัพย์สิน	(100,636,572.34)	(191,502,565.52)
จำหน่ายทรัพย์สิน	1,495.33	401,569.18
เงินสดสุทธิจากกิจกรรมลงทุน	75,719,146.34	(244,792,955.36)
กระแสเงินสดจากกิจการจัดหาเงิน		
หนี้สินตามสัญญาเช่าซื้อ	(302,049.13)	(282,101.94)
เงินปันผลจ่าย	(60,000,000.00)	-
เงินสดสุทธิจาก(ใช้ไปใน) กิจการจัดหาเงิน	(60,302,049.13)	(282,101.94)
เงินสดและรายการเทียบเท่าเงินสดเพิ่มขึ้น (ลดลง) สุทธิ	127,913,065.20	56,738,717.67
เงินสดและรายการเทียบเท่าเงินสดต้นปี	132,883,874.05	76,145,156.38
เงินสดและรายการเทียบเท่าเงินสดปลายปี	260,796,939.25	132,883,874.05

ขอรับรองว่าถูกต้อง

ลงชื่อ.....กรรมการผู้จัดการ

(นายภานุวัฒน์ ขันธโมลีกุล)

บริษัท สุพรีม ดิสทิบิวชั่น (ไทยแลนด์) จำกัด

งบแสดงการเปลี่ยนแปลงส่วนของผู้ถือหุ้น

สำหรับปีสิ้นสุดวันที่ 31 ธันวาคม 2563

	หมายเหตุ	ทุนเรือนหุ้นที่ออกและเรียกชำระ	จัดสรรสำรองตามกฎหมาย	กำไร(ขาดทุน)สะสม	รวม
		บาท		บาท	บาท
ยอดคงเหลือณวันที่ 1 มกราคม 2562		###########	11,000,000.00	505,637,373.98	626,637,373.98
กำไร (ขาดทุน) สุทธิ		-	-	184,084,215.90	184,084,215.90
ยอดคงเหลือ ณ วันที่ 31 ธันวาคม 2562		###########	11,000,000.00	689,721,589.88	810,721,589.88
เงินปันผล	*18*			(60,000,000.00)	(60,000,000.00)
กำไร (ขาดทุน) สุทธิ		-	-	127,050,131.36	127,050,131.36
ยอดคงเหลือ ณ วันที่ 31 ธันวาคม 2563		###########	11,000,000.00	756,771,721.24	877,771,721.24

หมายเหตุประกอบงบการเงินเป็นส่วนหนึ่งของงบการเงินนี้

ขอรับรองว่าถูกต้อง

ลงชื่อ.....กรรมการ

(นายภานุวัฒน์ ขันธโมลีกุล)

บริษัท สุพรีม ดิสทิบิวชั่น (ไทยแลนด์) จำกัด
หมายเหตุประกอบงบการเงิน
สำหรับปีสิ้นสุดวันที่ 31 ธันวาคม 2563

หมายเหตุ 1. การดำเนินงานของบริษัทและข้อมูลอื่น

บริษัท สุพรีม ดิสทิบิวชั่น (ไทยแลนด์) จำกัด เป็นบริษัทที่จดทะเบียนจัดตั้งในประเทศไทยเมื่อวันที่ 15 ธันวาคม 2536 โดยมีวัตถุประสงค์หลัก คือประกอบกิจการเกี่ยวกับกิจการจำหน่ายคอมพิวเตอร์ พร้อมอุปกรณ์ต่อพ่วง สำนักงานแห่งใหญ่ตั้งอยู่ เลขที่ 2/1 ซอยประดิษฐ์มนูธรรม5 ถนนประดิษฐ์มนูธรรม แขวงท่าแร้ง เขตบางเขน กรุงเทพ 10230
ทะเบียนเลขที่ 0105536140107

หมายเหตุ 2. เกณฑ์ในการจัดทำงบการเงิน

งบการเงินของบริษัทฯ ได้จัดทำขึ้นตามมาตรฐานการบัญชีที่รับรองทั่วไปในประเทศไทย ภายใต้พระราชบัญญัติการบัญชี พ.ศ. 2543 และมาตรฐานการบัญชีที่ออกภายใต้พระราชบัญญัติวิชาชีพบัญชี พ.ศ. 2547 บริษัทจัดทำบัญชีเป็นเงินบาทและจัดทำงบการเงินตามกฎหมายเป็นภาษาไทยตามมาตรฐานการรายงานทางการเงินสำหรับกิจการที่ไม่มีส่วนได้เสียสาธารณะที่ออกโดยสภาวิชาชีพบัญชี

หมายเหตุ 3. สรุปนโยบายการบัญชีที่สำคัญ

งบการเงินนี้ได้จัดทำขึ้นโดยใช้เกณฑ์ราคาทุนเดิมในการวัดมูลค่าขององค์ประกอบของงบการเงินยกเว้นตามที่ได้เปิดเผยในนโยบายการบัญชี

นโยบายการบัญชีที่สำคัญสรุปได้ ดังนี้

3.1 เงินสดและรายการเทียบเท่าเงินสด

เงินสดและรายการเทียบเท่าเงินสด หมายถึง เงินสดในมือและเงินฝากธนาคารประเภทกระแสรายวัน ออมทรัพย์ และเงินฝากประจำอายุไม่เกิน 3 เดือน โดยไม่รวมเงินฝากธนาคารที่มีภาระผูกพัน

3.2 เงินลงทุน

เงินลงทุนในหลักทรัพย์เพื่อค้าแสดงตามมูลค่ายุติธรรม การเปลี่ยนแปลงในมูลค่ายุติธรรมของหลักทรัพย์บันทึกในส่วนของกำไรหรือขาดทุน

มูลค่ายุติธรรมของหน่วยลงทุนที่เป็นเงินลงทุนในหลักทรัพย์เพื่อค้าคำนวณจากมูลค่าของสินทรัพย์สุทธิของหน่วยลงทุน

บริษัท ฯ ใช้วิธีถัวเฉลี่ยถ่วงน้ำหนักในการคำนวนต้นทุนของเงินลงทุน

เมื่อมีการจำหน่ายเงินลงทุน ผลต่างระหว่างสิ่งตอบแทนสุทธิที่ได้รับกับมูลค่าตามบัญชีของเงินลงทุน จะถูกบันทึกในส่วนของกำไรหรือขาดทุน

สินค้าคงเหลือแสดงตามราคาทุนหรือมูลค่าสุทธิที่จะได้รับแล้วแต่ราคาใดจะต่ำกว่า ต้นทุนของสินค้าคงเหลือ
คำนวณโดยวิธีเข้าก่อนออกก่อน

ขอรับรองว่าถูกต้อง

ลงชื่อ.....กรรมการ

(นายภานุวัฒน์ ขันธโมลีกุล)

บริษัท สุพรีม ดิสทิบิวชั่น (ไทยแลนด์) จำกัด
หมายเหตุประกอบงบการเงิน (ต่อ)
สำหรับปีสิ้นสุดวันที่ 31 ธันวาคม 2563

หมายเหตุ 3. สรุปนโยบายการบัญชีที่สำคัญ (ต่อ)

นโยบายการบัญชีที่สำคัญสรุปได้ ดังนี้

3.4 เงินลงทุนและเงินลงทุนระยะยาวอื่นแสดงมูลค่าตามวิธีราคาทุนเดิม

ในกรณีที่มีการลดลงของมูลค่าของเงินลงทุน ผลขาดทุนจากการลดลงของมูลค่าของเงินลงทุนจะบันทึกใน
งบกำไรขาดทุน

3.5 ที่ดิน อาคาร และ อุปกรณ์
ที่ดิน แสดงในราคาทุน
อาคารและอุปกรณ์ ค่าเสื่อมราคาคำนวณโดยวิธีเส้นตรงตามอายุการใช้ประโยชน์โดยประมาณของสินทรัพย์ดังต่อไปนี้

อาคารและสิ่งปลูกสร้าง	20 ปี
อุปกรณ์ เครื่องมือและเครื่องจักร	5 ปี
เฟอร์นิเจอร์และอุปกรณ์สำนักงาน	5 ปี
ยานพาหนะ	5 ปี

3.6 สินทรัพย์ไม่มีตัวตน
คำนวณโดยวิธีเส้นตรงตามอายุการให้ประโยชน์โดยประมาณ 5 ปี
3.7 การรับรู้รายได้
รายได้จากการขายสินค้า
บริษัทรับรู้รายได้จากการขายสินค้าเมื่อได้ส่งมอบสินค้าให้ลูกค้าแล้ว
รายได้จากการบริการ

บริษัท รับรู้รายได้จากการให้บริการเมื่อได้ให้บริการนั้นแก่ลูกค้าแล้ว

ดอกเบี้ยรับ

ดอกเบี้ยรับรับรู้ตามเกณฑ์คงค้าง โดยคำนึงถึงอัตราผลตอบแทนที่แท้จริงของสินทรัพย์ เว้นแต่จะมีความไม่แน่นอนในการชำระ

รายได้อื่นและค่าใช้จ่าย

รายได้อื่นและค่าใช้จ่ายรับรู้ตามเกณฑ์คงค้าง

ขอรับรองว่าถูกต้อง

ลงชื่อ.....กรรมการ

(นายภานุวัฒน์ ขันธโมลีกุล)

บริษัท สุพรีม ดิสทิบิวชั่น (ไทยแลนด์) จำกัด

หมายเหตุประกอบงบการเงิน (ต่อ)

สำหรับปีสิ้นสุดวันที่ 31 ธันวาคม 2563

หมายเหตุ 3. สรุปนโยบายการบัญชีที่สำคัญ (ต่อ)

3.8 รายการบัญชีที่เป็นเงินตราต่างประเทศ

รายการบัญชีที่เป็นเงินตราต่างประเทศที่เกิดขึ้นระหว่างปีแปลงค่าเป็นเงินบาทโดยใช้อัตราแลกเปลี่ยน ณ วันที่เกิดรายการสินทรัพย์ และหนี้สินที่เป็นตัวเงินที่เป็นเงินตราต่างประเทศ ซึ่งคงเหลือ ณ วันที่ รายงาน แปลงค่าเป็นเงินบาทโดยใช้อัตราอ้างอิงของธนาคารแห่งประเทศไทย ณ วันนั้นกำไรหรือขาดทุนจากการชำระเงินและการแปลงค่ารับรู้ในงบกำไรขาดทุน

3.9 ประมาณการหนี้สิน

บริษัท ฯจะบันทึกประมาณการหนี้สินเมื่อมีความเป็นไปได้ค่อนข้างแน่นอนของการเกิดภาระผูกพันในปัจจุบันตามกฎหมายหรือจากการอนุมานอันเป็นผลสืบเนื่องมาจากเหตุการณ์ในอดีตภาระผูกพันดังกล่าวคาดว่าจะส่งผลให้บริษัทฯ สูญเสียทรัพยากรที่มีประโยชน์ในเชิงเศรษฐกิจเพื่อจ่ายชำระภาระผูกพันและจำนวนที่ต้องจ่ายสามารถประมาณการได้อย่างน่าเชื่อถือ หากบริษัท ฯ คาดว่าจะได้รับคืนรายจ่ายที่จ่ายชำระไปตามประมาณการหนี้สินทั้งหมดหรือบางส่วนอย่างแน่นอน บริษัท ฯ จะรับรู้รายจ่ายที่ได้รับคืนเป็นสินทรัพย์แยกต่างหากแต่ต้องไม่เกินจำนวนประมาณการหนี้สินที่เกี่ยวข้อง

3.10 การใช้ดุลยพินิจของผู้บริหาร

ในการจัดทำงบการเงินตามมาตรฐานการบัญชีที่รับรองทั่วไป บริษัทต้องอาศัยดุลยพินิจของผู้บริหารในการกำหนดนโยบายการบัญชีและการประมาณและการตั้งสมมติฐานหลายประการซึ่งมีผลกระทบต่อจำนวนสินทรัพย์ หนี้สิน และการเปิดเผยข้อมูลเกี่ยวกับสินทรัพย์และหนี้สินที่อาจเกิดขึ้น ณ วันที่รายงาน รวมทั้งการแสดงรายได้และค่าใช้จ่ายของ

งวดบัญชี ถึงแม้ว่าการประมาณการของผู้บริหารได้พิจารณาอย่างสมเหตุสมผลภายใต้เหตุการณ์ขณะนั้น ผลที่เกิดขึ้นจริงอาจแตกต่างไปจากประมาณการนั้น

ขอรับรองว่าถูกต้อง

ลงชื่อ.....กรรมการ

(นายภานุวัฒน์ ขันธโมลีกุล)

บริษัท สุพรีม ดิสทิบิวชั่น (ไทยแลนด์) จำกัด
หมายเหตุประกอบงบการเงิน (ต่อ)
สำหรับปีสิ้นสุดวันที่ 31 ธันวาคม 2563

หมายเหตุ 4. เงินสดและรายการเทียบเท่าเงินสด

เงินสดและรายการเทียบเท่าเงินสด ณ วันที่ 31 ธันวาคม 2563 และ2562 ประกอบด้วย

	หน่วย : บาท	
	2563	**2562**
เงินสด	-	-
เงินฝากธนาคาร	260,796,939.25	132,883,874.05
รวมเงินสดและรายการเทียบเท่าเงินสด	260,796,939.25	132,883,874.05

หมายเหตุ 5.เงินลงทุนระยะสั้น

เงินลงทุนระยะสั้น ณ วันที่ 31 ธันวาคม 2563 และ 2562 ประกอบด้วย

	หน่วย : บาท	
	ราคาทุน	**ราคายุติธรรม**
กองทุนเปิดในตราสารหนี้ระยะสั้นของสถาบันการเงินแห่งหนึ่ง	103,166,547.94	104,287,007.07
บวก กำไรจากการเปลี่ยนแปลงมูลค่า	1,120,459.13	
รวมเงินลงทุนระยะสั้น	104,287,007.07	

รายการเปลี่ยนแปลงของมูลค่าเงินลงทุนระยะสั้นสำหรับปีสิ้นสุดวันที่ 31 ธันวาคม 2563 และ2562 สรุปได้ดังนี้

	หน่วย : บาท	
	2563	**2562**
ยอดคงเหลือต้นปี	288,166,547.94	193,311,486.42
ซื้อเพิ่ม	-	580,000,000.00
ขาย	(185,000,000.00)	(487,300,000.00)
กำไรจากการขายเงินลงทุน	-	-
กำไรจากการเปลี่ยนแปลงมูลค่า	1,120,459.13	2,155,061.52
ยอดคงเหลือปลายปี	104,287,007.07	288,166,547.94

ขอรับรองว่าถูกต้อง

ลงชื่อ.....กรรมการ

(นายภานุวัฒน์ ขันธโมลีกุล)

บริษัท สุพรีม ดิสทิบิวชั่น (ไทยแลนด์) จำกัด

หมายเหตุประกอบงบการเงิน (ต่อ)

สำหรับปีสิ้นสุดวันที่ 31 ธันวาคม 2563

หมายเหตุ 6. ลูกหนี้การค้าและลูกหนี้อื่น

ลูกหนี้การค้าและลูกหนี้อื่น ณ วันที่ 31 ธันวาคม 2563 และ 2562 ประกอบด้วย

	หน่วย : บาท	
	2563	**2562**
ลูกหนี้การค้า	234,809,190.58	194,985,425.58
เช็ครับล่วงหน้า	513,462.71	6,214,536.78
ค่าใช้จ่ายจ่ายล่วงหน้า	2,166,951.06	63,227,666.64
เงินทดรอง	111,730.00	3,236,534.00
ลูกหนี้อื่น	186.92	152.59
รวมลูกหนี้การค้าและลูกหนี้อื่น	237,601,521.27	267,664,315.59

หมายเหตุ 7. สินค้าคงเหลือ

สินค้าคงเหลือ ณ วันที่ 31 ธันวาคม 2563 และ 2562 ประกอบด้วย

	หน่วย : บาท	
	2563	**2562**
สินค้าคงเหลือ	17,273,878.52	113,422,176.89

รวมสินค้าคงเหลือ	17,273,878.52	113,422,176.89

หมายเหตุ 8. สินทรัพย์หมุนเวียนอื่น

สินทรัพย์หมุนเวียนอื่น ณ วันที่ 31 ธันวาคม 2563 และ 2562 ประกอบด้วย

หน่วย : บาท

	2563	**2562**
ภาษีซื้อยังไม่ถึงกำหนด	846,412.36	1,130,746.90
ลูกหนี้ กรมสรรพากร	-	7,980,770.08
ทองคำ	-	22,741.28
รวมสินทรัพย์หมุนเวียนอื่น	846,412.36	9,134,258.26

ขอรับรองว่าถูกต้อง

ลงชื่อ.....กรรมการ

(นายภานุวัฒน์ ขันธโมลีกุล)

หมายเหตุ 9. เงินลงทุนระยะยาวอื่น

เงินลงทุนระยะยาวอื่น เป็นเงินลงทุนในหุ้นกู้และตราสารด้อยสิทธิ ของสถาบันการเงินและผู้มีสิทธิออกหุ้น โดยหุ้นดังกล่าวมีกำหนดไถ่ถอน ระยะเวลาการถือไว้ 3 ปี ถึง 10 ปี จึงจัดประเภทไว้ในเงินลงทุนระยะยาวอื่นในงบแสดงฐานะการเงิน

หมายเหตุ 10. ที่ดิน อาคาร และ อุปกรณ์ (สุทธิ)

ที่ดิน อาคาร และ อุปกรณ์ (สุทธิ) ณ วันที่ 31 ธันวาคม 2563 และ 2562 ประกอบด้วย

	ยอดคงเหลือ ณ วันที่ 31 ธ.ค. 2562	เพิ่มขึ้น	ลดลง	ยอดคงเหลือ ณ วันที่ 31 ธ.ค. 2563
<u>ราคาทุน</u>	บาท	บาท	บาท	บาท
ที่ดิน	31,270,300.00	-	-	31,270,300.00

ส่วนปรับปรุงที่ดิน	2,781,852.65	-	-	2,781,852.65
อาคารสำนักงานและสิ่งปลูกสร้าง	65,291,419.85	84,000.00	-	65,375,419.85
เครื่องใช้และอุปกรณ์สำนักงาน	14,848,164.87	285,524.31	51,950.00	15,081,739.18
ยานพาหนะ	29,338,255.69	16,590.65	-	29,354,846.34
เครื่องตกแต่งสำนักงาน	1,680,945.93	-	-	1,680,945.93
สินทรัพย์ให้เช่า	566,241,629.40	100,200,457.38	-	666,442,086.78
รวมราคาทุน	711,452,568.39	100,586,572.34	51,950.00	811,987,190.73
<u>ค่าเสื่อมราคาสะสม</u>				
อาคารสำนักงานและสิ่งปลูกสร้าง	(19,643,420.74)	(3,277,110.51)	-	(22,920,531.25)
เครื่องใช้และอุปกรณ์สำนักงาน	(13,519,807.00)	(528,832.31)	(51,948.00)	(13,996,691.31)
ยานพาหนะ	(20,961,435.92)	(3,000,728.16)	-	(23,962,164.08)
เครื่องตกแต่งสำนักงาน	(1,633,235.23)	(22,674.50)	-	(1,655,909.73)
สินทรัพย์ให้เช่า	(237,882,482.38)	(119,627,970.92)	-	(357,510,453.30)
รวมค่าเสื่อมราคาสะสม	(293,640,381.27)	(126,457,316.40)	(51,948.00)	(420,045,749.67)
รวมที่ดิน อาคาร และอุปกรณ์	417,812,187.12			391,941,441.06
อาคารระหว่างก่อสร้าง	514,018.69	-	-	514,018.69
รวมที่ดิน อาคาร และ อุปกรณ์ (สุทธิ)	418,326,205.81			392,455,459.75

ค่าเสื่อมราคาสำหรับปีสิ้นสุดวันที่ 31 ธันวาคม		
2563	บาท	126,457,316.40
2562	บาท	98,594,430.69

ขอรับรองว่าถูกต้อง

ลงชื่อ.....กรรมการ

(นายภานุวัฒน์ ขันธโมลีกุล)

บริษัท สุพรีม ดิสทิบิวชั่น (ไทยแลนด์) จำกัด

หมายเหตุประกอบงบการเงิน (ต่อ)

สำหรับปีสิ้นสุดวันที่ 31 ธันวาคม 2563

หมายเหตุ 11. สินทรัพย์ไม่มีตัวตน

สินทรัพย์ไม่มีตัวตน ณ วันที่ 31 ธันวาคม 2563 และ 2562 ประกอบด้วย

	ยอดคงเหลือ ณ วันที่ 31 ธ.ค 2562	เพิ่มขึ้น	ยอดคงเหลือ ณ วันที่ 31 ธ.ค 2563
	บาท	บาท	บาท

สินทรัพย์ไม่มีตัวตน			
โปรแกรมคอมพิวเตอร์	2,402,000.00	50,000.00	2,452,000.00
เครื่องหมายการค้า	35,630.00	-	35,630.00
ค่าตัดจำหน่ายสะสม	(1,510,262.06)	(486,156.71)	(1,996,418.77)
สินทรัพย์ไม่มีตัวตน	927,367.94		491,211.23

ค่าตัดจำหน่ายสำหรับปีสิ้นสุดวันที่ 31 ธันวาคม

2563	บาท	486,156.71
2562	บาท	480,302.73

หมายเหตุ 12. เจ้าหนี้การค้าและเจ้าหนี้อื่น

เจ้าหนี้การค้าและเจ้าหนี้อื่น ณ วันที่ 31 ธันวาคม 2563 และ 2562 ประกอบด้วย

หน่วย : บาท

	2563	**2562**
เจ้าหนี้การค้า	100,935,189.76	357,461,447.05
ตั๋วเงินจ่าย	33,771,637.59	22,731,057.39
ภาษีเงินได้หัก ณ ที่จ่ายค้างจ่าย	7,356,076.17	1,209,830.21
เจ้าหนี้กรมสรรพากร	1,580,061.09	-
ประกันสังคมค้างจ่าย	123,942.00	126,052.00
ค่าใช้จ่ายค้างจ่าย	39,743,426.20	14,003,314.84
รายได้รับล่วงหน้า	-	140,000.00
เงินมัดจำ	9,040,094.40	65,535,545.45
เจ้าหนี้อื่น	13,757,584.63	33,209,119.42
รวมเจ้าหนี้การค้าและเจ้าหนี้อื่น	206,308,011.84	494,416,366.36

ขอรับรองว่าถูกต้อง

ลงชื่อ.....กรรมการ

(นายภานุวัฒน์ ขันธโมลีกุล)

หมายเหตุ 13. หนี้สินตามสัญญาเช่าซื้อ

หนี้สินตามสัญญเช่าซื้อ ณ วันที่ 31 ธันวาคม 2563 และ 2562 ประกอบด้วย

	จำนวนเงิน ขั้นต่ำที่ต้องจ่าย		มูลค่าปัจจุบันของ จำนวนเงินขั้นต่ำที่ต้องจ่าย	
	หน่วย : บาท		**หน่วย : บาท**	
	2563	**2562**	**2563**	**2562**
หนี้สินตามสัญญาเช่าซื้อ				
ครบกำหนดชำระใน 1 ปี	432,000.00	432,000.00	357,133.56	302,049.13
ครบกำหนดเกินกว่า 1 ปี แต่ไม่เกิน 5 ป	1,374,200.00	1,806,200.00	1,374,200.00	1,731,333.56
เจ้าหนี้เช่าซื้อคงเหลือ	1,806,200.00	2,238,200.00	1,731,333.56	2,033,382.69
หัก : ดอกเบี้ยเช่าซื้อรอตัดบัญชี	(74,866.44)	(204,817.31)		
เจ้าหนี้เช่าซื้อสุทธิ	1,731,333.56	2,033,382.69	1,731,333.56	2,033,382.69

หนี้สินตามสัญญาเช่าซื้อส่วนที่ครบกำหนดชำระภายในหนึ่งปี	357,133.56	302,049.13
หนี้สินตามสัญญาเช่าซื้อส่วนที่ครบกำหนดเกินกว่า 1 ปี แต่ไม่เกิน 5 ปี	1,374,200.00	1,731,333.56
รวมหนี้สินตามสัญญาเช่าซื้อ	1,731,333.56	2,033,382.69

หมายเหตุ 14. ภาระผูกพันผลประโยชน์พนักงาน

ตามกฎหมายแรงงานของประเทศไทยและนโยบายการจ้างงานของพนักงาน พนักงานทุกคนที่มีอายุการจ้างงานเกินกว่า 120 วัน มีสิทธิได้รับเงินชดเชยแรงงานตามข้อกำหนดกฎหมายแรงงานเมื่อพนักงานครบอายุเกษียณ

ภาระผูกพันผลประโยชน์พนักงาน ณ วันที่ 31 ธันวาคม 2563 และ 2562 ประกอบด้วย

	หน่วย : บาท	
	2563	**2562**
ภาระผูกพันผลประโยชน์พนักงาน ณ ต้นงวด	9,789,217.00	7,124,610.00
เพิ่มขึ้นระหว่างปี :		
ผลสะสมจากการเปลี่ยนแปลงนโยบายบัญชี		
ต้นทุนบริการในปัจจุบัน	14,119,483.00	2,664,607.00
ภาระผูกพันผลประโยชน์พนักงาน ณ วันสิ้นงวด	23,908,700.00	9,789,217.00

ขอรับรองว่าถูกต้อง

ลงชื่อ.....กรรมการ

(นายภานุวัฒน์ ขันธโมลีกุล)

หมายเหตุ 15. รายได้อื่น

รายได้อื่นสำหรับปีสิ้นสุดวันที่ 31 ธันวาคม 2563 และ 2562 ประกอบด้วย

หน่วย : บาท

	2563	**2562**
ดอกเบี้ยรับ	3,978,206.54	4,099,009.18
กำไรจากการจำหน่ายตราสารหนี้	1,120,459.13	2,155,061.52
กำไรจากอัตราแลกเปลี่ยน	179,213.69	49,864.57
รายได้ค่าเช่า	646,776.00	995,040.00
กำไรจากการจำหน่ายทรัพย์สิน	1,493.33	219,625.17
รายได้จากการส่งเสริมการขาย	5,622,664.54	2,396,936.24
รายได้เบ็ดเตล็ด	5,025,654.45	375,255.22
รวมรายได้อื่น	16,574,467.68	10,290,791.90

หมายเหตุ 16. รายได้จากการให้บริการ

สำนักงานคณะกรรมการกิจการกระจายเสียง กิจการโทรทัศน์และกิจการโทรคมนาคมแห่งชาติ ("กสทช.") กำหนดให้ผู้ได้รับใบอนุญาติมีหน้าที่จัดทำสรุปข้อมูลรายได้จากการให้บริการตามเงื่อนไขที่กำหนดไว้ในประกาศ
บริษัทมีรายได้จากการให้บริการโทรคมนาคมดังนี้

หน่วย : บาท

	2563	**2562**
ใบอนุญาตประกอบกิจการโทรคมนาคมแบบที่หนึ่ง	-	-

หมายเหตุ 17. ค่าใช้จ่ายที่นำมาหักลดหย่อนตามประกาศ กสทช.เรื่องหลักเกณฑ์และวิธีการจัดเก็บรายได้เพื่อนำไปใช้ในการจัดให้มีบริการโทรคมนาคมพื้นฐานโดยทั่วถึงและบริการเพื่อสังคม

หน่วย : บาท

	2563	**2562**
ค่าใช้จ่ายที่นำมาลดหย่อน	-	-

ขอรับรองว่าถูกต้อง

ลงชื่อ.....กรรมการ

(นายภานุวัฒน์ ขันธโมลีกุล)

หมายเหตุ 18. เงินปันผลจ่าย

เมื่อวันที่ 14 สิงหาคม 2563 ที่ประชุมผู้ถือหุ้นของบริษัทมีมติให้จ่ายเงินปันผลจากกำไรสุทธิสำหรับปีสิ้นสุดวันที่ 31 ธันวาคม 2563 แก่ผู้ถือหุ้นจำนวน 1,100,000 หุ้น ในอัตราหุ้นละ 54.545 บาท เป็นจำนวน 60,000,000.00 บาท และได้จ่ายเงินปันผลในระหว่างปี 2563 จนครบถ้วนแล้ว

หมายเหตุ 19. หนังสือค้ำประกันและภาระผูกพัน

ในปี 2563 บริษัทมีวงเงินออกหนังสือค้ำประกันที่ออกโดยธนาคารแห่งหนึ่งจำนวน 75,651,150.13 บาท และ325,000 USD เพื่อการประกันสัญญากับหน่วยงานรัฐและคู่ค้า ตามสัญญาการซื้อขายสินค้า โดยใช้ทรัพย์สินของบริษัทและทรัพย์สินของกรรมการเป็นหลักประกันวงเงิน

หมายเหตุ 20. การอนุมัติให้ออกงบการเงิน

งบการเงินนี้ได้รับการอนุมัติจากกรรมการของบริษัทฯ ให้ออกงบการเงินแล้วเมื่อวันที่ 8 พฤษภาคม 2564

ขอรับรองว่าถูกต้อง

ลงชื่อ.....กรรมการ
(นายภานุวัฒน์ ขันธโมลีกุล)

บริษัท สุพรีม ดิสทิบิวชั่น (ไทยแลนด์) จำกัด
หมายเหตุประกอบงบการเงิน (ต่อ)
สำหรับปีสิ้นสุดวันที่ 31 ธันวาคม 2563

ขอรับรองว่าถูกต้อง

ลงชื่อ.....กรรมการ
(นายภานุวัฒน์ ขันธโมลีกุล)

บริษัท สุพรีม ดิสทิบิวชั่น จำกัด (มหาชน)

(เดิมชื่อ “บริษัท สุพรีม ดิสทิบิวชั่น (ไทยแลนด์) จำกัด”)

งบการเงินระหว่างกาลแบบย่อ

สำหรับงวดสามเดือนและเก้าเดือนสิ้นสุดวันที่ 30 กันยายน 2566

และ

รายงานการสอบทานของผู้สอบบัญชีรับอนุญาต

รายงานการสอบทานข้อมูลทางการเงินระหว่างกาลโดยผู้สอบบัญชีรับอนุญาต

เสนอ คณะกรรมการบริษัท สุพรีม ดิสทิบิวชั่น จำกัด (มหาชน)
(เดิมชื่อ "บริษัท สุพรีม ดิสทิบิวชั่น (ไทยแลนด์) จำกัด")

ข้าพเจ้าได้สอบทานงบแสดงฐานะการเงิน ณ วันที่ 30 กันยายน 2566 งบกำไรขาดทุนเบ็ดเสร็จ สำหรับงวดสามเดือนและเก้าเดือนสิ้นสุดวันที่ 30 กันยายน 2566 งบแสดงการเปลี่ยนแปลงส่วนของผู้ถือหุ้นและงบกระแสเงินสด สำหรับงวดเก้าเดือนสิ้นสุดวันที่ 30 กันยายน 2566 และหมายเหตุประกอบงบการเงินแบบย่อ (ข้อมูลทางการเงินระหว่างกาล) ของบริษัท สุพรีม ดิสทิบิวชั่น จำกัด (มหาชน) (เดิมชื่อ "บริษัท สุพรีม ดิสทิบิวชั่น (ไทยแลนด์) จำกัด") ซึ่งผู้บริหารของกิจการเป็นผู้รับผิดชอบในการจัดทำและนำเสนอข้อมูลทางการเงินระหว่างกาลเหล่านี้ตามมาตรฐานการบัญชี ฉบับที่ 34 เรื่อง การรายงานทางการเงินระหว่างกาล ส่วนข้าพเจ้าเป็นผู้รับผิดชอบในการให้ข้อสรุปเกี่ยวกับข้อมูลทางการเงินระหว่างกาลดังกล่าวจากผลการสอบทานของข้าพเจ้า

ขอบเขตการสอบทาน

ข้าพเจ้าได้ปฏิบัติงานสอบทานตามมาตรฐานงานสอบทาน รหัส 2410 "การสอบทานข้อมูลทางการเงินระหว่างกาลโดยผู้สอบบัญชีรับอนุญาตของกิจการ" การสอบทานดังกล่าวประกอบด้วย การใช้วิธีการสอบถามบุคลากรซึ่งส่วนใหญ่เป็นผู้รับผิดชอบด้านการเงินและบัญชีและการวิเคราะห์เปรียบเทียบและวิธีการสอบทานอื่น การสอบทานนี้มีขอบเขตจำกัดกว่าการตรวจสอบตามมาตรฐานการสอบบัญชี ทำให้ข้าพเจ้าไม่สามารถได้ความเชื่อมั่นว่าจะพบเรื่องที่มีนัยสำคัญทั้งหมดซึ่งอาจพบได้จากการตรวจสอบ ดังนั้นข้าพเจ้าจึงไม่อาจแสดงความเห็นต่อข้อมูลทางการเงินระหว่างกาลที่สอบทาน

ข้อสรุป

ข้าพเจ้าไม่พบสิ่งที่เป็นเหตุให้เชื่อว่าข้อมูลทางการเงินระหว่างกาลดังกล่าว ไม่ได้จัดทำขึ้นตามมาตรฐานการบัญชี ฉบับที่ 34 เรื่อง การรายงานทางการเงินระหว่างกาล ในสาระสำคัญจากการสอบทานของข้าพเจ้า

(บุญญฤทธิ์ ถนอมเจริญ)
ผู้สอบบัญชีรับอนุญาต
เลขทะเบียน 7900

บริษัท เคพีเอ็มจี ภูมิไชย สอบบัญชี จำกัด
กรุงเทพมหานคร
14 พฤศจิกายน 2566

บริษัท สุพรีม ดิสทิบิวชั่น จำกัด (มหาชน)
(เดิมชื่อ "บริษัท สุพรีม ดิสทิบิวชั่น (ไทยแลนด์) จำกัด")
หมายเหตุประกอบงบการเงินระหว่างกาลแบบย่อ
สำหรับงวดสามเดือนและเก้าเดือนสิ้นสุดวันที่ 30 กันยายน 2566 (ไม่ได้ตรวจสอบ)

หมายเหตุ	สารบัญ
1	ข้อมูลทั่วไป
2	เกณฑ์การจัดทำงบการเงินระหว่างกาล
3	บุคคลหรือกิจการที่เกี่ยวข้องกัน
4	ลูกหนี้การค้าและลูกหนี้หมุนเวียนอื่น
5	สัญญาเช่า
6	หนี้สินที่มีภาระดอกเบี้ย
7	ทุนเรือนหุ้น
8	ส่วนงานดำเนินงานและการจำแนกรายได้
9	กำไรต่อหุ้นขั้นพื้นฐาน
10	เงินปันผล
11	เครื่องมือทางการเงิน
12	ภาระผูกพันกับบุคคลหรือกิจการที่ไม่เกี่ยวข้องกัน

บริษัท สุพรีม ดิสทิบิวชั่น จำกัด (มหาชน)
(เดิมชื่อ "บริษัท สุพรีม ดิสทิบิวชั่น (ไทยแลนด์) จำกัด")
หมายเหตุประกอบงบการเงินระหว่างกาลแบบย่อ
สำหรับงวดสามเดือนและเก้าเดือนสิ้นสุดวันที่ 30 กันยายน 2566 (ไม่ได้ตรวจสอบ)

หมายเหตุประกอบงบการเงินเป็นส่วนหนึ่งของงบการเงินระหว่างกาลนี้

งบการเงินระหว่างกาลนี้ได้รับอนุมัติให้ออกงบการเงินจากคณะกรรมการเมื่อวันที่ 14 พฤศจิกายน 2566

1 ข้อมูลทั่วไป

บริษัท สุพรีม ดิสทิบิวชั่น จำกัด (มหาชน) ("บริษัท") เป็นนิติบุคคลที่จัดตั้งขึ้นในประเทศไทย เมื่อวันที่ 15 ธันวาคม 2536 โดยมีที่อยู่จดทะเบียนตั้งอยู่เลขที่ 2/1 ซอยประดิษฐ์มนูธรรม 5 ถนนประดิษฐ์มนูธรรม แขวงท่าแร้ง เขตบางเขน กรุงเทพมหานคร 10230 ประเทศไทย

ณ วันที่ 30 กันยายน 2566 ผู้ถือหุ้นรายใหญ่ ได้แก่ นายภานุวัฒน์ ขันธโมลีกุล (ถือหุ้นร้อยละ 41.07) และ บริษัท ซีนิธ อินเตอร์เนชั่นแนล จำกัด ซึ่งเป็นนิติบุคคลที่จัดตั้งขึ้นในประเทศไทย (ถือหุ้นร้อยละ 33.93)

บริษัทดำเนินธุรกิจหลักเกี่ยวกับการจำหน่าย ติดตั้ง และให้เช่าคอมพิวเตอร์และอุปกรณ์ต่อพ่วง

2 เกณฑ์การจัดทำงบการเงินระหว่างกาล

งบการเงินระหว่างกาลแบบย่อนี้นำเสนอรายการในงบการเงินในรูปแบบเดียวกับงบการเงินประจำปีและจัดทำหมายเหตุประกอบงบการเงินระหว่างกาลในรูปแบบย่อ ("งบการเงินระหว่างกาล") ตามมาตรฐานการบัญชี ฉบับที่ 34 เรื่อง *การรายงานทางการเงินระหว่างกาล* รวมถึงแนวปฏิบัติทางการบัญชีที่ประกาศใช้โดยสภาวิชาชีพบัญชีฯ กฎระเบียบและประกาศคณะกรรมการกำกับหลักทรัพย์และตลาดหลักทรัพย์ที่เกี่ยวข้อง โดยงบการเงินระหว่างกาลนี้เน้นการให้ข้อมูลที่เกี่ยวกับกิจกรรม เหตุการณ์และสถานการณ์ใหม่ๆ เพื่อไม่ให้ซ้ำซ้อนกับข้อมูลที่ได้นำเสนอไปแล้วในงบการเงินประจำปี ดังนั้นการอ่านงบการเงินระหว่างกาลนี้จึงควรอ่านควบคู่กับงบการเงินของบริษัทสำหรับปีสิ้นสุดวันที่ 31 ธันวาคม 2565

ในการจัดทำงบการเงินระหว่างกาล ผู้บริหารได้มีการใช้วิจารณญาณและการประมาณการในการถือปฏิบัติตามนโยบายการบัญชีของบริษัท ซึ่งผลที่เกิดขึ้นจริงอาจแตกต่างจากที่ประมาณการไว้ ทั้งนี้ นโยบายการบัญชี วิธีการคำนวณและแหล่งข้อมูลสำคัญที่ใช้ในการประมาณการที่อาจมีความไม่แน่นอนนั้นไม่แตกต่างจากที่ได้อธิบายไว้ในงบการเงินสำหรับปีสิ้นสุดวันที่ 31 ธันวาคม 2565

3 บุคคลหรือกิจการที่เกี่ยวข้องกัน

บุคคลหรือกิจการที่เกี่ยวข้องกันที่มีรายการระหว่างกันที่มีนัยสำคัญกับบริษัทในระหว่างงวดมีดังต่อไปนี้

ชื่อกิจการ	ประเทศที่จัดตั้ง/สัญชาติ	ลักษณะความสัมพันธ์
นาย ภานุวัฒน์ ขันธโมลีกุล	ไทย	เป็นผู้ถือหุ้นรายใหญ่ ถือหุ้นในบริษัทร้อยละ 41.07 และเป็นประธานกรรมการของบริษัท
บริษัท ซีนิธ อินเตอร์เนชั่นแนล จำกัด	ไทย	เป็นผู้ถือหุ้นรายใหญ่ ถือหุ้นในบริษัทร้อยละ 33.93 มีผู้ถือหุ้นและมีกรรมการร่วมกัน
นางสาว ศุภรณ์ มโนมัยพันธุ์	ไทย	เป็นผู้ถือหุ้น ถือหุ้นในบริษัทร้อยละ 3.57 และเป็นกรรมการของบริษัท
นาย ภาณุพงศ์ ขันธโมลีกุล	ไทย	เป็นผู้ถือหุ้น ถือหุ้นในบริษัทร้อยละ 3.57 และเป็นกรรมการของบริษัท
นางสาว ปัณฑารีย์ มโนมัยพันธุ์	ไทย	กรรมการของบริษัท
บริษัท สโมสรวอลเลย์บอล สุพรีม จำกัด	ไทย	มีผู้ถือหุ้นใหญ่และมีกรรมการร่วมกัน
บริษัท ซี เค ที ดิสทิบิวชั่น (ไทยแลนด์) จำกัด	ไทย	มีกรรมการและผู้ถือหุ้นใหญ่ที่มีความสัมพันธ์กับผู้ถือหุ้นใหญ่ของบริษัท
ผู้บริหารสำคัญ	ไทย	บุคคลที่มีอำนาจและความรับผิดชอบในการวางแผน สั่งการและควบคุมกิจกรรมต่างๆ ของบริษัท ไม่ว่าทางตรงหรือทางอ้อม ทั้งนี้ รวมถึงกรรมการของบริษัท (ไม่ว่าจะทำหน้าที่ในระดับบริหารหรือไม่)

รายการที่สำคัญกับบุคคลหรือกิจการที่เกี่ยวข้องกัน สำหรับงวดเก้าเดือนสิ้นสุดวันที่ 30 กันยายน	2566	2565
	(พันบาท)	
ผู้บริหารสำคัญ		
ค่าตอบแทนผู้บริหารสำคัญ		
ผลประโยชน์ระยะสั้นของพนักงาน	14,425	12,306
ผลประโยชน์หลังออกจากงาน	505	2,851
รวมค่าตอบแทนผู้บริหารสำคัญ	**14,930**	**15,157**

รายการที่สำคัญกับบุคคลหรือกิจการที่เกี่ยวข้องกัน		
สำหรับงวดเก้าเดือนสิ้นสุดวันที่ 30 กันยายน	2566	2565
	(พันบาท)	
ผู้บริหารสำคัญ		
ขายสินค้าหรือการให้บริการ	-	123
จ่ายชำระหนี้สินตามสัญญาเช่า	2,007	3,895
บุคคลหรือกิจการอื่นที่เกี่ยวข้องกัน		
ขายสินค้าหรือการให้บริการ	-	150
ซื้อสินค้าหรือบริการ	2,316	4,461
ซื้อสินทรัพย์ถาวร	-	21
ค่าใช้จ่ายส่งเสริมการขาย	3,505	3,505
จ่ายชำระหนี้สินตามสัญญาเช่า	3,139	2,174

ยอดคงเหลือกับบุคคลหรือกิจการที่เกี่ยวข้องกัน ณ วันที่	30 กันยายน	31 ธันวาคม
	2566	2565
	(พันบาท)	
เจ้าหนี้การค้า		
บุคคลหรือกิจการอื่นที่เกี่ยวข้องกัน	72	5
รวม	**72**	**5**
เจ้าหนี้หมุนเวียนอื่น		
บุคคลหรือกิจการอื่นที่เกี่ยวข้องกัน	3,505	-
รวม	**3,505**	**-**

ยอดคงเหลือกับบุคคลหรือกิจการที่เกี่ยวข้องกัน ณ วันที่	30 กันยายน 2566	31 ธันวาคม 2565
	(พันบาท)	
หนี้สินตามสัญญาเช่า		
ส่วนที่หมุนเวียน		
ผู้บริหารสำคัญ	2,124	2,077
บุคคลหรือกิจการอื่นที่เกี่ยวข้องกัน	3,930	4,089
รวม	**6,054**	**6,166**
ส่วนที่ไม่หมุนเวียน		
ผู้บริหารสำคัญ	17,435	19,034
บุคคลหรือกิจการอื่นที่เกี่ยวข้องกัน	6,466	10,367
รวม	**23,901**	**29,401**

สัญญาสำคัญที่ทำกับบุคคลหรือกิจการที่เกี่ยวข้องกัน

สัญญาเช่าพื้นที่

บริษัทมีสัญญาเช่าพื้นที่ฉบับหนึ่งกับกิจการที่เกี่ยวข้องกันแห่งหนึ่ง ภายใต้เงื่อนไขของสัญญา กิจการที่เกี่ยวข้องกันตกลงจะให้บริษัทใช้พื้นที่เพื่อประกอบกิจการ ในการนี้ บริษัทตกลงจะจ่ายค่าเช่ารายเดือนตามจำนวนที่ระบุไว้ในสัญญา สัญญานี้มีกำหนดระยะเวลา 6 ปี โดยมีระยะเวลาสิ้นสุดเดือนเมษายน 2569

บริษัทมีสัญญาเช่าที่ดินฉบับหนึ่งกับบุคคลที่เกี่ยวข้องกันแห่งหนึ่ง ภายใต้เงื่อนไขของสัญญา บุคคลที่เกี่ยวข้องกันตกลงจะให้บริษัทใช้พื้นที่เพื่อประกอบกิจการ ในการนี้ บริษัทตกลงจะจ่ายค่าเช่ารายเดือนตามจำนวนที่ระบุไว้ในสัญญา สัญญานี้มีกำหนดระยะเวลา 21 ปี โดยมีระยะเวลาสิ้นสุดเดือนธันวาคม 2574 ซึ่งรวมสิทธิต่ออายุสัญญาเช่าเมื่อสิ้นสุดอายุสัญญา

4 ลูกหนี้การค้าและลูกหนี้หมุนเวียนอื่น

	30 กันยายน 2566	31 ธันวาคม 2565
	(พันบาท)	
ลูกหนี้การค้า		
กิจการอื่นๆ	223,582	110,673
รวม	**223,582**	**110,673**
หัก ค่าเผื่อผลขาดทุนด้านเครดิตที่คาดว่าจะเกิดขึ้น	(29,788)	(29,788)
สุทธิ	**193,794**	**80,885**
ลูกหนี้หมุนเวียนอื่น		
กิจการอื่นๆ	10,400	11,364
รวม	**10,400**	**11,364**
หัก ค่าเผื่อผลขาดทุนด้านเครดิตที่คาดว่าจะเกิดขึ้น	-	-
สุทธิ	**10,400**	**11,364**
ลูกหนี้การค้าและลูกหนี้หมุนเวียนอื่นรวม	**204,194**	**92,249**

การวิเคราะห์อายุของลูกหนี้การค้า มีดังนี้

	30 กันยายน 2566	31 ธันวาคม 2565
	(พันบาท)	
กิจการอื่นๆ		
ยังไม่ครบกำหนดชำระ	182,271	69,699
เกินกำหนดชำระ		
1 - 30 วัน	6,561	5,895
31 - 60 วัน	4,800	5,291
61 - 90 วัน	-	-
มากกว่า 90 วัน	29,950	29,788
รวม	**223,582**	**110,673**
หัก ค่าเผื่อผลขาดทุนด้านเครดิตที่คาดว่าจะเกิดขึ้น	(29,788)	(29,788)
สุทธิ	**193,794**	**80,885**

โดยปกติระยะเวลาการให้สินเชื่อแก่ลูกค้าของบริษัทมีระยะเวลาตั้งแต่ 30 วัน ถึง 90 วัน

ค่าเผื่อผลขาดทุนด้านเครดิตที่คาดว่าจะเกิดขึ้น สำหรับงวดเก้าเดือนสิ้นสุดวันที่ 30 กันยายน	2566	2565
	(พันบาท)	
ณ วันที่ 1 มกราคม	29,788	29,788
เพิ่มขึ้น	-	-
ณ วันที่ 30 กันยายน	**29,788**	**29,788**

5 สัญญาเช่า

ในฐานะผู้เช่า

สำหรับงวดเก้าเดือนสิ้นสุดวันที่ 30 กันยายน	2566	2565
	(พันบาท)	
สินทรัพย์สิทธิการใช้เพิ่มขึ้น - ราคาทุน	764	23,658
สินทรัพย์สิทธิการใช้ลดลง - ราคาทุน	(1,170)	-

บริษัทได้ทำสัญญาเช่าที่ดินและอาคารหลายประเภท สัญญาเช่าเหล่านี้มีกำหนดระยะเวลา 1 ถึง 21 ปี โดยมีระยะเวลาสิ้นสุดแตกต่างกันจนถึงเดือนธันวาคม 2574 ซึ่งรวมสิทธิต่ออายุสัญญาเช่าเมื่อสิ้นสุดอายุสัญญา ค่าเช่ากำหนดชำระตามอัตราคงที่ที่ระบุไว้ในสัญญา

สำหรับงวดเก้าเดือนสิ้นสุดวันที่ 30 กันยายน	2566	2565
	(พันบาท)	
จำนวนที่รับรู้ในกำไรหรือขาดทุน		
ค่าเสื่อมราคาของสินทรัพย์สิทธิการใช้	6,487	8,853
ต้นทุนทางการเงินของหนี้สินตามสัญญาเช่า	707	945
ค่าใช้จ่ายที่เกี่ยวข้องกับสัญญาเช่าระยะสั้น	2,341	325
ค่าใช้จ่ายสัญญาเช่าสินทรัพย์ที่มีมูลค่าต่ำ	142	143

กระแสเงินสดจ่ายทั้งหมดของสัญญาเช่าของบริษัทที่แสดงในงบกระแสเงินสดสำหรับงวดเก้าเดือนสิ้นสุดวันที่ 30 กันยายน 2566 มีจำนวน 5.3 ล้านบาท *(2565: 7.4 ล้านบาท)*

ในฐานะผู้ให้เช่า

บริษัทได้เข้าทำสัญญาให้เช่าอุปกรณ์กับบริษัทในประเทศหลายแห่ง สัญญาเช่ากำหนดระยะเวลา 2 ถึง 4 ปี ซึ่งบริษัทพิจารณาจัดประเภทสัญญาเช่าสัญญาเช่าเงินทุนและสัญญาเช่าดำเนินงานตามเงื่อนไขตาม TFRS16

ค่าเช่าที่จะได้รับจากสัญญาเช่าดำเนินงาน ณ วันที่	30 กันยายน 2566	31 ธันวาคม 2565
	(พันบาท)	
ปีที่ 1	28,149	41,216
ปีที่ 2	23,852	455
ปีที่ 3	21,887	-
ปีที่ 4	225	-
รวม	**74,113**	**41,671**

ในระหว่างปี 2566 บริษัทได้เข้าทำสัญญาให้เช่าอุปกรณ์กับธนาคารเพื่อการเกษตรและสหกรณ์การเกษตร สัญญาเช่ากำหนดระยะเวลา 3 ถึง 4 ปี

ค่าเช่าที่จะได้รับจากสัญญาเช่าเงินทุน ณ วันที่	30 กันยายน 2566	31 ธันวาคม 2565
	(พันบาท)	
ปีที่ 1	56,498	102,858
ปีที่ 2	5,956	25,310
ปีที่ 3	4,411	5,464
ปีที่ 4	-	3,045
รวม	**66,865**	**136,677**

ลูกหนี้ตามสัญญาเช่าเงินทุน ณ วันที่	30 กันยายน 2566	31 ธันวาคม 2565
	(พันบาท)	
กิจการอื่นๆ	65,861	142,668
รวม	**65,861**	**142,668**
หัก ค่าเผื่อผลขาดทุนด้านเครดิตที่คาดว่าจะเกิดขึ้น	-	-
สุทธิ	**65,861**	**142,668**
ส่วนที่หมุนเวียน	55,769	109,520
ส่วนที่ไม่หมุนเวียน	10,092	33,148
รวม	**65,861**	**142,668**

6 หนี้สินที่มีภาระดอกเบี้ย

	30 กันยายน 2566	31 ธันวาคม 2565
	(พันบาท)	
หนี้สินตามสัญญาเช่า	30,026	35,748
รวมหนี้สินที่มีภาระดอกเบี้ย	**30,026**	**35,748**

วงเงินสินเชื่อที่ยังไม่ได้เบิกใช้

ณ วันที่ 30 กันยายน 2566 บริษัทมีวงเงินสินเชื่อซึ่งยังมิได้เบิกใช้เป็นจำนวนเงินรวม 1,357.1 ล้านบาท *(31 ธันวาคม 2565: 1,387.4 ล้านบาท)*

หนี้สินตามสัญญาเช่า

รายการเคลื่อนไหวในระหว่างงวดเก้าเดือนสิ้นสุดวันที่ 30 กันยายน 2566 และ 2565 มีดังนี้

	2566	2565
	(พันบาท)	
ณ วันที่ 1 มกราคม	35,748	26,631
การเปลี่ยนแปลงสัญญาเช่า	(1,170)	23,658
จ่ายชำระหนี้ตามสัญญาเช่า	(5,259)	(7,367)
ต้นทุนทางการเงินภายใต้สัญญาเช่า	707	945
ณ วันที่ 30 กันยายน	**30,026**	**43,867**
ส่วนที่หมุนเวียน	6,125	6,574
ส่วนที่ไม่หมุนเวียน	23,901	37,293
รวม	**30,026**	**43,867**

7 ทุนเรือนหุ้น

	มูลค่าหุ้น	2566		2565	
	ต่อหุ้น	จำนวนหุ้น	จำนวนเงิน	จำนวนหุ้น	จำนวนเงิน
	(บาท)		*(พันหุ้น/พันบาท)*		
ทุนจดทะเบียน					
ณ วันที่ 1 มกราคม					
- หุ้นสามัญ	*100*	2,800	280,000	1,100	110,000
ออกหุ้นสามัญใหม่					
และเรียกชำระค่าหุ้นเต็มมูลค่า					
- วันที่ 10 มีนาคม	*100*	-	-	1,500	150,000
- วันที่ 15 มิถุนายน	*100*	-	-	200	20,000
เปลี่ยนแปลงมูลค่าหุ้นที่ตราไว้	*100*	(2,800)	-	-	-
เปลี่ยนแปลงมูลค่าหุ้นที่ตราไว้	*0.5*	560,000	-	-	-
ออกหุ้นสามัญใหม่					
- วันที่ 12 พฤษภาคม	*0.5*	180,000	90,000	-	-
ณ วันที่ 30 กันยายน					
- หุ้นสามัญ	***100***	**-**	**-**	**2,800**	**280,000**
- หุ้นสามัญ	***0.5***	**740,000**	**370,000**	**-**	**-**

	มูลค่าหุ้น	2566		2565	
	ต่อหุ้น	จำนวนหุ้น	จำนวนเงิน	จำนวนหุ้น	จำนวนเงิน
	(บาท)		*(พันหุ้น/พันบาท)*		
หุ้นที่ออกและชำระแล้ว					
ณ วันที่ 1 มกราคม					
- หุ้นสามัญ	*100*	2,800	280,000	1,100	110,000
ออกหุ้นสามัญใหม่					
และเรียกชำระค่าหุ้นเต็มมูลค่า					
- วันที่ 10 มีนาคม	*100*	-	-	1,500	150,000
- วันที่ 15 มิถุนายน	*100*	-	-	200	20,000
เปลี่ยนแปลงมูลค่าหุ้นที่ตราไว้	*100*	(2,800)	-	-	-
เปลี่ยนแปลงมูลค่าหุ้นที่ตราไว้	*0.5*	560,000	-	-	-
ณ วันที่ 30 กันยายน					
- หุ้นสามัญ	***100***	**-**	**-**	**2,800**	**280,000**
- หุ้นสามัญ	***0.5***	**560,000**	**280,000**	**-**	**-**

ในการประชุมวิสามัญผู้ถือหุ้นของบริษัทเมื่อวันที่ 2 พฤษภาคม 2566 ผู้ถือหุ้นมีมติอนุมัติให้บริษัทเปลี่ยนแปลงมูลค่าหุ้นที่ตราไว้ของบริษัทผ่านการแตกหุ้น จากมูลค่าหุ้นที่ตราไว้หุ้นละ 100.0 บาท เป็นมูลค่าที่ตราไว้ 0.5 บาท ซึ่งมีผลทำให้ทุนจดทะเบียนและชำระมูลค่าแล้วของบริษัทจากเดิมที่ประกอบด้วยหุ้นสามัญจำนวน 2.8 ล้านหุ้น มูลค่าที่ตราไว้หุ้นละ 100.0 บาท เปลี่ยนเป็นหุ้นสามัญจำนวน 560 ล้านหุ้น มูลค่าที่ตราไว้หุ้นละ 0.5 บาท รวมถึงผู้ถือหุ้นมีมติอนุมัติการเพิ่มทุนจดทะเบียนของบริษัทเป็นจำนวนเงิน 90.0 ล้านบาท โดยออกหุ้นสามัญจำนวน 180 ล้านหุ้น มูลค่าที่ตราไว้หุ้นละ 0.5 บาท ทำให้ทุนจดทะเบียนของบริษัทเพิ่มขึ้นจาก 280.0 ล้านบาท เป็น 370.0 ล้านบาท บริษัทได้จดทะเบียนเพิ่มทุนดังกล่าวกับกระทรวงพาณิชย์แล้วเมื่อวันที่ 12 พฤษภาคม 2566

ในการประชุมวิสามัญผู้ถือหุ้นของบริษัทเมื่อวันที่ 10 มิถุนายน 2565 ผู้ถือหุ้นมีมติอนุมัติการเพิ่มทุนจดทะเบียนของบริษัทเป็นจำนวนเงิน 20.0 ล้านบาท โดยออกหุ้นสามัญจำนวน 0.2 ล้านหุ้น มูลค่าที่ตราไว้หุ้นละ 100.0 บาท ทำให้ทุนจดทะเบียนของบริษัทเพิ่มขึ้นจาก 260.0 ล้านบาท เป็น 280.0 ล้านบาท บริษัทได้จดทะเบียนเพิ่มทุนดังกล่าวกับกระทรวงพาณิชย์แล้วเมื่อวันที่ 15 มิถุนายน 2565

ในการประชุมวิสามัญผู้ถือหุ้นของบริษัทเมื่อวันที่ 2 มีนาคม 2565 ผู้ถือหุ้นมีมติอนุมัติการเพิ่มทุนจดทะเบียนของบริษัทเป็นจำนวนเงิน 150.0 ล้านบาท โดยออกหุ้นสามัญจำนวน 1.5 ล้านหุ้น มูลค่าที่ตราไว้หุ้นละ 100.0 บาท ทำให้ทุนจดทะเบียนของบริษัทเพิ่มขึ้นจาก 110.0 ล้านบาท เป็น 260.0 ล้านบาท บริษัทได้จดทะเบียนเพิ่มทุนดังกล่าวกับกระทรวงพาณิชย์แล้วเมื่อวันที่ 10 มีนาคม 2565

8 ส่วนงานดำเนินงานและการจำแนกรายได้

ผลการดำเนินงานของส่วนงานที่รายงานต่อประธานกรรมการบริหารของบริษัท (ผู้มีอำนาจตัดสินใจสูงสุดด้านการดำเนินงาน) จะแสดงถึงรายการที่เกิดขึ้นจากส่วนงานดำเนินงานนั้นโดยตรงรวมถึงรายการที่ได้รับการปันส่วนอย่างสมเหตุสมผล รายการที่ไม่สามารถปันส่วนได้ส่วนใหญ่เป็นรายการทรัพย์สินองค์กร ต้นทุนในการจัดจำหน่าย ค่าใช้จ่ายในการบริหาร และสินทรัพย์หรือหนี้สินภาษีเงินได้

ผู้บริหารพิจารณาว่าบริษัทมี 2 ส่วนงานที่รายงาน ซึ่งเป็นหน่วยงานธุรกิจที่สำคัญของบริษัทที่มีสินค้าและการบริการที่แตกต่างกัน และมีการบริหารจัดการแยกต่างหาก เนื่องจากใช้เทคโนโลยีและกลยุทธ์ทางการตลาดที่แตกต่างกัน การดำเนินงานของแต่ละส่วนงานที่รายงานของบริษัทโดยสรุปมีดังนี้

- ธุรกิจขายสินค้า
- ธุรกิจให้บริการและให้เช่า

ผลการดำเนินงานของแต่ละส่วนงานวัดโดยใช้กำไรขั้นต้นของส่วนงาน ซึ่งนำเสนอในรายงานการจัดการภายในและสอบทานโดยผู้มีอำนาจตัดสินใจสูงสุดด้านการดำเนินงานของบริษัท ผู้บริหารเชื่อว่าการใช้กำไรขั้นต้นในการวัดผลการดำเนินงานนั้นเป็นข้อมูลที่เหมาะสมในการประเมินผลการดำเนินงานของส่วนงานและสอดคล้องกับกิจการอื่นที่ดำเนินธุรกิจในอุตสาหกรรมเดียวกัน

บริษัท สุพรีม ดิสทิบิวชั่น จำกัด (มหาชน)
(เดิมชื่อ "บริษัท สุพรีม ดิสทิบิวชั่น (ไทยแลนด์) จำกัด")
หมายเหตุประกอบงบการเงินระหว่างกาลแบบย่อ
สำหรับงวดสามเดือนและเก้าเดือนสิ้นสุดวันที่ 30 กันยายน 2566 (ไม่ได้ตรวจสอบ)

	ธุรกิจขายสินค้า		ธุรกิจให้บริการและให้เช่า		รวม	
สำหรับงวดเก้าเดือนสิ้นสุดวันที่ 30 กันยายน	2566	2565	2566	2565	2566	2565
			(พันบาท)			
ข้อมูลตามส่วนงานดำเนินงาน						
รายได้จากภายนอก	887,610	817,160	116,273	86,740	1,003,883	903,900
รวมรายได้จากการขายสินค้าและการให้บริการ	**887,610**	**817,160**	**116,273**	**86,740**	**1,003,883**	**903,900**
จังหวะเวลาในการรับรู้รายได้						
ณ เวลาใดเวลาหนึ่ง	887,610	817,160	-	-	887,610	817,160
ตลอดช่วงเวลาหนึ่ง	-	-	116,273	86,740	116,273	86,740
รวม	**887,610**	**817,160**	**116,273**	**86,740**	**1,003,883**	**903,900**
ต้นทุนขาย	727,582	669,098	-	-	727,582	669,098
ต้นทุนการให้บริการ	-	-	44,366	36,850	44,366	36,850
กำไรขั้นต้น	**160,028**	**148,062**	**71,907**	**49,890**	**231,935**	**197,952**
รายได้อื่น					9,680	8,151
ต้นทุนทางการเงิน					(980)	(969)
ค่าใช้จ่ายในการดำเนินงาน					(86,705)	(79,137)
กำไรก่อนค่าใช้จ่ายภาษีเงินได้					153,930	125,997
ค่าใช้จ่ายภาษีเงินได้					(31,244)	(25,686)
กำไรสำหรับงวด					**122,686**	**100,311**
สินทรัพย์รวม ณ วันที่ 30 กันยายน / 31 ธันวาคม					**717,464**	**795,458**
หนี้สินรวม ณ วันที่ 30 กันยายน / 31 ธันวาคม					**372,838**	**188,210**

ข้อมูลเกี่ยวกับส่วนงานภูมิศาสตร์

บริษัทดำเนินธุรกิจในประเทศไทย ไม่มีรายได้จากต่างประเทศหรือสินทรัพย์ในต่างประเทศที่มีสาระสำคัญ

ข้อมูลเกี่ยวกับลูกค้ารายใหญ่

สำหรับงวดเก้าเดือนสิ้นสุดวันที่ 30 กันยายน 2566 และ 2565 รายได้จากลูกค้ารายใหญ่จากส่วนงานที่ 1 ของบริษัทเป็นเงินประมาณ 467.8 ล้านบาท *(2565: ส่วนงานที่ 1 จำนวน 435.0 ล้านบาท)* จากรายได้รวมของบริษัท

ข้อมูลเกี่ยวกับรายได้จากการให้บริการภายใต้ใบอนุญาตที่ได้รับ

สำนักงานคณะกรรมการกิจการกระจายเสียง กิจการโทรทัศน์และกิจการโทรคมนาคมแห่งชาติ ("กสทช.") กำหนดให้ผู้ได้รับใบอนุญาตมีหน้าที่จัดทำสรุปข้อมูลรายได้จากการให้บริการตามเงื่อนไขที่กำหนดไว้ในประกาศ

สำหรับงวดเก้าเดือนสิ้นสุดวันที่ 30 กันยายน 2566 และ 2565 บริษัทไม่มีรายได้จากการให้บริการภายใต้ใบอนุญาตประกอบกิจการโทรคมนาคมแบบที่หนึ่ง และไม่มีค่าใช้จ่ายที่นำมาลดหย่อนตามประกาศ กสทช. เรื่องหลักเกณฑ์และวิธีการจัดเก็บรายได้เพื่อนำไปใช้ในการจัดให้มีบริการโทรคมนาคมพื้นฐานโดยทั่วถึงและบริการเพื่อสังคม

ยอดคงเหลือของสัญญา

สินทรัพย์ที่เกิดจากสัญญาส่วนใหญ่เกี่ยวข้องกับสิทธิของบริษัทที่จะได้รับสิ่งตอบแทนจากสัญญาขายสินค้าและให้บริการที่บริษัทส่งมอบสินค้าและให้บริการแล้วแต่ยังไม่ได้เรียกเก็บเงินจากลูกค้า ณ วันที่รายงาน โดยสินทรัพย์ที่เกิดจากสัญญาของบริษัทจำนวน 13.7 ล้านบาท *(31 ธันวาคม 2565: 4.6 ล้านบาท)* มีกำหนดเรียกเก็บเงินจากลูกค้าภายใน 12 เดือนนับจากวันที่รายงาน

เงินรับล่วงหน้าเกิดจากการให้บริการ ซึ่งบริษัทจะรับรู้เป็นรายได้จากการให้บริการเมื่อได้ให้บริการแก่ลูกค้า โดยเงินรับล่วงหน้าจากลูกค้าจำนวน 0 ล้านบาท *(31 ธันวาคม 2565: 0.6 ล้านบาท)* มีกำหนดให้บริการแก่ลูกค้าภายใน 12 เดือนนับจากวันที่รายงาน

สินทรัพย์ต้นทุนของสัญญา

สินทรัพย์ต้นทุนของสัญญาเป็นต้นทุนส่วนเพิ่มที่เกิดขึ้นจากการทำสัญญากับลูกค้า โดยบริษัทคาดว่าจะสามารถเรียกเก็บต้นทุนดังกล่าวได้ อย่างไรก็ตาม ต้นทุนส่วนเพิ่มจากการทำสัญญาจะรับรู้เป็นค่าใช้จ่ายเมื่อเกิดขึ้นหากคาดว่าระยะเวลาในการตัดจำหน่ายเท่ากับหรือน้อยกว่าหนึ่งปี ณ วันที่ 30 กันยายน 2566 บริษัทมีต้นทุนสุทธิในการได้มาซึ่งสัญญาที่ทำกับลูกค้า จำนวน 15.5 ล้านบาท *(31 ธันวาคม 2565: ไม่มี)*

รายได้ที่คาดว่าจะรับรู้ในอนาคตจากภาระที่ยังปฏิบัติไม่เสร็จสิ้น

ณ วันที่ 30 กันยายน 2566 บริษัทมีรายได้ที่คาดว่าจะรับรู้ในอนาคตจากภาระที่ยังปฏิบัติไม่เสร็จสิ้นของสัญญาที่ทำกับลูกค้าจำนวนรวม 10.5 ล้านบาท *(31 ธันวาคม 2565: ไม่มี)* ซึ่งบริษัทจะรับรู้รายได้ดังกล่าวเมื่อลูกค้ามีอำนาจควบคุมในสินค้า ซึ่งคาดว่าจะเกิดขึ้นในอีก 12 เดือนข้างหน้า และ 18-30 เดือนข้างหน้า เป็นจำนวน 7.0 ล้านบาท และ 3.5 ล้านบาท ตามลำดับ *(31 ธันวาคม 2565: ไม่มี)*

9 กำไรต่อหุ้นขั้นพื้นฐาน

กำไรต่อหุ้นขั้นพื้นฐานสำหรับงวดเก้าเดือนสิ้นสุดวันที่ 30 กันยายน 2566 และ 2565 คำนวณจากกำไรสำหรับงวดที่เป็นส่วนของผู้ถือหุ้นสามัญของบริษัทที่ออกจำหน่ายแล้วระหว่างงวด โดยได้ปรับผลกระทบจำนวนหุ้นสามัญที่เกิดจากการเปลี่ยนแปลงมูลค่าหุ้นสามัญของบริษัทที่ตราไว้จากเดิมหุ้นละ 100 บาท เป็นหุ้นละ 0.5 บาท โดยกำไรต่อหุ้นขั้นพื้นฐานของงวดได้ถูกคำนวณใหม่โดยถือเสมือนว่าการเปลี่ยนแปลงมูลค่าหุ้นได้เกิดขึ้นตั้ง แต่วันเริ่มของงวดแรกที่เสนอรายงาน โดยแสดงการคำนวณดังนี้

สำหรับงวดเก้าเดือนสิ้นสุดวันที่ 30 กันยายน	2566	2565
	(พันบาท/พันหุ้น)	
กำไรที่เป็นส่วนของผู้ถือหุ้นสามัญของบริษัท	**122,686**	**100,311**
จำนวนหุ้นสามัญที่ออกจำหน่ายแล้ว ณ วันที่ 1 มกราคม	560,000	220,000
ผลกระทบจากการเพิ่มจำนวนหุ้นเมื่อวันที่ 10 มีนาคม	-	225,275
ผลกระทบจากการเพิ่มจำนวนหุ้นเมื่อวันที่ 15 มิถุนายน	-	15,824
จำนวนหุ้นสามัญโดยวิธีถัวเฉลี่ยถ่วงน้ำหนัก (ขั้นพื้นฐาน) ณ วันที่ 30 กันยายน	**560,000**	**461,099**
กำไรต่อหุ้นขั้นพื้นฐาน *(บาท)*	**0.22**	**0.22**

10 เงินปันผล

	วันที่อนุมัติ	กำหนดจ่าย เงินปันผล	อัตรา เงินปันผล *(บาท/หุ้น)*	จำนวนเงิน *(ล้านบาท)*
2566				
เงินปันผลประจำปี 2565	23 มีนาคม 2566	เมษายน 2566	59	165
เงินปันผลระหว่างกาล	11 พฤษภาคม 2566	มิถุนายน 2566	79	220
2565				
เงินปันผลระหว่างกาล	8 กุมภาพันธ์ 2565	กุมภาพันธ์ 2565	200	220
เงินปันผลระหว่างกาล	15 กันยายน 2565	กันยายน 2565	89	250

11 เครื่องมือทางการเงิน

(ก) มูลค่าตามบัญชีและมูลค่ายุติธรรม

ตารางดังต่อไปนี้แสดงมูลค่าตามบัญชีและมูลค่ายุติธรรมของสินทรัพย์ทางการเงินรวมถึงลำดับชั้นมูลค่ายุติธรรม แต่ไม่รวมถึงการแสดงข้อมูลมูลค่ายุติธรรมสำหรับสินทรัพย์ทางการเงินที่วัดมูลค่าด้วยราคาทุนตัดจำหน่ายหากมูลค่าตามบัญชีใกล้เคียงกับมูลค่ายุติธรรมอย่างสมเหตุสมผล

	มูลค่าตามบัญชี		มูลค่ายุติธรรม		
	เครื่องมือทางการเงินที่วัดมูลค่าด้วยมูลค่ายุติธรรมผ่านกำไรหรือขาดทุน	เครื่องมือทางการเงินที่วัดมูลค่าด้วยราคาทุนตัดจำหน่าย	ระดับ 1	ระดับ 2	รวม
			(พันบาท)		
ณ วันที่ 30 กันยายน 2566					
สินทรัพย์ทางการเงิน					
สินทรัพย์ทางการเงินหมุนเวียนอื่น					
เงินลงทุนในตราสารหนี้	-	32,400	-	32,539	32,539
สินทรัพย์ทางการเงินไม่หมุนเวียนอื่น					
เงินลงทุนในตราสารหนี้	-	71,000	-	71,482	71,482
รวมสินทรัพย์ทางการเงินอื่น	**-**	**103,400**	**-**	**104,021**	**104,021**

บริษัท สุพรีม ดิสทิบิวชั่น จำกัด (มหาชน)
(เดิมชื่อ "บริษัท สุพรีม ดิสทิบิวชั่น (ไทยแลนด์) จำกัด")
หมายเหตุประกอบงบการเงินระหว่างกาลแบบย่อ
สำหรับงวดสามเดือนและเก้าเดือนสิ้นสุดวันที่ 30 กันยายน 2566 (ไม่ได้ตรวจสอบ)

	มูลค่าตามบัญชี		มูลค่ายุติธรรม		
	เครื่องมือทางการเงินที่วัดมูลค่าด้วยมูลค่ายุติธรรมผ่านกำไรหรือขาดทุน	เครื่องมือทางการเงินที่วัดมูลค่าด้วยราคาทุนตัดจำหน่าย	ระดับ 1	ระดับ 2	รวม
			(พันบาท)		
ณ วันที่ 31 ธันวาคม 2565					
สินทรัพย์ทางการเงิน					
สินทรัพย์ทางการเงินหมุนเวียนอื่น					
เงินลงทุนในตราสารหนี้	103,578	20,000	103,578	20,285	123,863
สินทรัพย์ทางการเงินไม่หมุนเวียนอื่น					
เงินลงทุนในตราสารหนี้	-	83,400	-	84,999	84,999
รวมสินทรัพย์ทางการเงินอื่น	**103,578**	**103,400**	**103,578**	**105,284**	**208,862**

ตารางดังต่อไปนี้แสดงเทคนิคการประเมินมูลค่าของเครื่องมือทางการเงินที่วัดมูลค่าด้วยมูลค่ายุติธรรมในงบแสดงฐานะการเงิน

เครื่องมือทางการเงินที่วัดมูลค่าด้วยมูลค่ายุติธรรมระดับ 2

ประเภท	เทคนิคการประเมินมูลค่า
เงินลงทุนในตราสารหนี้	อ้างอิงจากราคาตราสารหนี้ที่ไม่รวมดอกเบี้ยค้างรับ ณ วันสิ้นรอบระยะเวลารายงาน ปรับปรุงด้วยอัตราดอกเบี้ยค้างรับโดยสมาคมตลาดตราสารหนี้ไทย

(ข) นโยบายการจัดการความเสี่ยงทางด้านการเงิน

กรอบการบริหารจัดการความเสี่ยง

คณะกรรมการบริษัทของบริษัทมีความรับผิดชอบโดยรวมในการจัดให้มีและการควบคุมกรอบการบริหารความเสี่ยงของบริษัท คณะกรรมการบริษัทมอบหมายให้คณะกรรมการบริหารรับผิดชอบในการพัฒนาและติดตามนโยบายการบริหารความเสี่ยงของบริษัท คณะกรรมการบริหารจะรายงานการดำเนินการดังกล่าวต่อคณะกรรมการบริษัทอย่างสม่ำเสมอ

นโยบายการบริหารความเสี่ยงของบริษัทจัดทำขึ้นเพื่อระบุและวิเคราะห์ความเสี่ยงที่บริษัทเผชิญเพื่อกำหนดระดับความเสี่ยงที่เหมาะสม รวมถึงควบคุมและติดตามความเสี่ยงให้อยู่ในระดับที่ยอมรับได้ นโยบายและระบบการบริหารความเสี่ยงได้รับการทบทวนอย่างสม่ำเสมอเพื่อให้สะท้อนการเปลี่ยนแปลงของสภาวการณ์ในตลาดและการดำเนินงานของบริษัท บริษัทมีเป้าหมายในการรักษาสภาพแวดล้อมการควบคุมให้เป็นระเบียบและมีประสิทธิผล โดยจัดให้มีการฝึกอบรมและกำหนดมาตรฐานและขั้นตอนในการบริหารเพื่อให้พนักงานทั้งหมดเข้าใจถึงบทบาทและภาระหน้าที่ของตน

(ข.1) ความเสี่ยงด้านเครดิต

ความเสี่ยงด้านเครดิตเป็นความเสี่ยงจากการสูญเสียทางการเงินของบริษัท หากลูกค้าหรือคู่สัญญาตามเครื่องมือทางการเงินไม่สามารถปฏิบัติตามภาระผูกพันตามสัญญา ซึ่งโดยส่วนใหญ่เกิดจากลูกหนี้ที่เป็นลูกค้าของบริษัท

(ข.1.1) ลูกหนี้การค้า

ความเสี่ยงด้านเครดิตของบริษัทได้รับอิทธิพลมาจากลักษณะเฉพาะตัวของลูกค้าแต่ละราย อย่างไรก็ตาม ผู้บริหารต้องพิจารณาถึงปัจจัยอื่นๆ ซึ่งอาจส่งผลต่อความเสี่ยงด้านเครดิตของลูกค้า ซึ่งรวมถึงความเสี่ยงของการผิดนัดชำระซึ่งเกี่ยวข้องกับอุตสาหกรรมและประเทศที่ลูกค้าดำเนินธุรกิจอยู่

คณะกรรมการบริหารกำหนดนโยบายด้านเครดิตเพื่อวิเคราะห์ความน่าเชื่อถือของลูกค้ารายใหม่แต่ละราย ก่อนที่บริษัทจะเสนอระยะเวลาและเงื่อนไขทางการค้า บริษัทจะทบทวนอันดับความน่าเชื่อถือภายนอก (ถ้ามี) งบการเงิน ข้อมูลของสถาบันจัดอันดับความน่าเชื่อถือ ข้อมูลอุตสาหกรรมและหนังสือรับรองฐานะทางการเงินของสถาบันการเงินสำหรับบางกรณี วงเงินยอดขายจะกำหนดไว้สำหรับลูกค้าแต่ละราย ยอดขายที่เกินกว่าวงเงินดังกล่าวต้องได้รับการอนุมัติจากคณะกรรมการบริหาร

บริษัทจำกัดความเสี่ยงด้านเครดิตของลูกหนี้การค้าด้วยการกำหนดระยะเวลาการจ่ายชำระสูงสุดที่ 90 วัน และมีการติดตามยอดคงค้างของลูกหนี้การค้าอย่างสม่ำเสมอ บริษัทพิจารณาการด้อยค่าทุกวันสิ้นรอบระยะเวลารายงาน อัตราการตั้งสำรองของผลขาดทุนด้านเครดิตที่คาดว่าจะเกิดขึ้นคำนวณโดยพิจารณาจากอายุหนี้คงค้างนับจากวันที่ถึงกำหนดชำระสำหรับลูกหนี้แต่ละรายที่มีรูปแบบของความเสี่ยงด้านเครดิตที่คล้ายคลึงกันและสะท้อนผลแตกต่างระหว่างสภาวะเศรษฐกิจในอดีตที่ผ่านมา สภาวะเศรษฐกิจในปัจจุบันและมุมมองของบริษัทที่มีต่อสภาวะเศรษฐกิจตลอดอายุที่คาดการณ์ไว้ของลูกหนี้

(ข.1.2) เงินสดและรายการเทียบเท่าเงินสด

ความเสี่ยงด้านเครดิตของบริษัทที่เกิดจากเงินสดและรายการเทียบเท่าเงินสด มีจำกัดเนื่องจากคู่สัญญาเป็นธนาคารและสถาบันการเงิน ซึ่งบริษัทพิจารณาว่ามีความเสี่ยงด้านเครดิตต่ำ

(ข.1.3) การค้ำประกัน

บริษัทออกหนังสือค้ำประกันวงเงินสินเชื่อกับธนาคารสำหรับการปฏิบัติตามสัญญาที่ทำกับหน่วยงานราชการหลายฉบับ ตามที่เปิดเผยในหมายเหตุข้อ 12

(ข.2) ความเสี่ยงด้านสภาพคล่อง

บริษัทกำกับดูแลความเสี่ยงด้านสภาพคล่องและรักษาระดับของเงินสดและรายการเทียบเท่าเงินสดที่ผู้บริหารพิจารณาว่าเพียงพอในการจัดหาเงินเพื่อใช้ในการดำเนินงานของบริษัทและลดผลกระทบจากความผันผวนในกระแสเงินสด

ตารางต่อไปนี้แสดงระยะเวลาการครบกำหนดคงเหลือตามสัญญาของหนี้สินทางการเงิน ณ วันที่รายงาน โดยแสดงจำนวนขั้นต้นซึ่งไม่ได้คิดลด รวมดอกเบี้ยตามสัญญาและไม่รวมผลกระทบหากหักกลบตามสัญญา

		กระแสเงินสดตามสัญญา			
	มูลค่าตามบัญชี	ภายใน 1 ปี หรือน้อยกว่า	มากกว่า 1 ปี แต่ไม่เกิน 5 ปี	มากกว่า 5 ปี	รวม
			(พันบาท)		
ณ วันที่ 30 กันยายน 2566					
หนี้สินทางการเงินที่ไม่ใช่อนุพันธ์					
เจ้าหนี้การค้า	271,020	271,020	-	-	271,020
เจ้าหนี้หมุนเวียนอื่น	31,124	31,124	-	-	31,124
หนี้สินตามสัญญาเช่า	30,026	6,933	17,331	8,697	32,961
	332,170	**309,077**	**17,331**	**8,697**	**335,105**
ณ วันที่ 31 ธันวาคม 2565					
หนี้สินทางการเงินที่ไม่ใช่อนุพันธ์					
เจ้าหนี้การค้า	84,451	84,451	-	-	84,451
เจ้าหนี้หมุนเวียนอื่น	32,890	32,890	-	-	32,890
หนี้สินตามสัญญาเช่า	35,748	7,282	21,490	10,704	39,476
	153,089	**124,623**	**21,490**	**10,704**	**156,817**

12 ภาระผูกพันกับบุคคลหรือกิจการที่ไม่เกี่ยวข้องกัน

ณ วันที่ 30 กันยายน 2566	*(พันบาท)*
ภาระผูกพันอื่นๆ	
ภาระผูกพันรายจ่ายฝ่ายทุนและคำสั่งซื้อที่ผู้ขายสินค้าตกลงแล้ว	58,005
ภาระผูกพันตามสัญญาบริการ	5,456
ภาระผูกพันตามสัญญาเช่าระยะสั้น	858
รวม	**64,319**
หนังสือค้ำประกัน	
หนังสือค้ำประกันจากสถาบันการเงิน	152,167

บริษัท สุพรีม ดิสทิบิวชั่น จำกัด (มหาชน)
(เดิมชื่อ "บริษัท สุพรีม ดิสทิบิวชั่น (ไทยแลนด์) จำกัด")
งบแสดงฐานะการเงิน

สินทรัพย์	*หมายเหตุ*	30 กันยายน 2566 (ไม่ได้ตรวจสอบ)	31 ธันวาคม 2565 (ปรับปรุงใหม่)
		(พันบาท)	
สินทรัพย์หมุนเวียน			
เงินสดและรายการเทียบเท่าเงินสด		118,517	207,762
ลูกหนี้การค้าและลูกหนี้หมุนเวียนอื่น	*4*	204,194	92,249
สินทรัพย์ที่เกิดจากสัญญา	*8*	13,654	4,623
ลูกหนี้ตามสัญญาเช่าเงินทุนที่ถึงกำหนดชำระภายในหนึ่งปี	*5*	55,769	109,520
สินทรัพย์ต้นทุนของสัญญา - หมุนเวียน	*8*	3,090	-
สินค้าคงเหลือ		53,550	38,012
สินทรัพย์ทางการเงินหมุนเวียนอื่น	*11*	32,400	123,579
สินทรัพย์หมุนเวียนอื่น		2,026	1,057
รวมสินทรัพย์หมุนเวียน		**483,200**	**576,802**
สินทรัพย์ไม่หมุนเวียน			
เงินฝากธนาคารที่มีภาระผูกพันไม่หมุนเวียน		12,500	12,500
ลูกหนี้ตามสัญญาเช่าเงินทุน	*5*	10,092	33,148
สินทรัพย์ทางการเงินไม่หมุนเวียนอื่น	*11*	71,000	83,400
สินทรัพย์ต้นทุนของสัญญา - ไม่หมุนเวียน	*8*	12,360	-
อสังหาริมทรัพย์เพื่อการลงทุน		17,752	17,752
ที่ดิน อาคารและอุปกรณ์		51,124	4,219
สินทรัพย์สิทธิการใช้	*5*	46,890	53,783
สินทรัพย์ไม่มีตัวตน		775	932
สินทรัพย์ภาษีเงินได้รอการตัดบัญชี		11,414	12,565
สินทรัพย์ไม่หมุนเวียนอื่น		357	357
รวมสินทรัพย์ไม่หมุนเวียน		**234,264**	**218,656**
รวมสินทรัพย์		**717,464**	**795,458**

หมายเหตุประกอบงบการเงินแบบย่อเป็นส่วนหนึ่งของงบการเงินระหว่างกาลนี้

บริษัท สุพรีม ดิสทิบิวชั่น จำกัด (มหาชน)
(เดิมชื่อ "บริษัท สุพรีม ดิสทิบิวชั่น (ไทยแลนด์) จำกัด")
งบแสดงฐานะการเงิน *(ต่อ)*

หนี้สินและส่วนของผู้ถือหุ้น	*หมายเหตุ*	30 กันยายน 2566 (ไม่ได้ตรวจสอบ)	31 ธันวาคม 2565 (ปรับปรุงใหม่)
		(พันบาท)	
หนี้สินหมุนเวียน			
เจ้าหนี้การค้าและเจ้าหนี้หมุนเวียนอื่น	*3*	302,144	117,341
หนี้สินที่เกิดจากสัญญา - หมุนเวียน	*8*	7,047	553
หนี้สินตามสัญญาเช่าที่ถึงกำหนดชำระภายในหนึ่งปี	*3, 6*	6,125	6,305
ภาษีเงินได้นิติบุคคลค้างจ่าย		7,965	13,986
เจ้าหนี้กรมสรรพากร		3,148	2,804
รวมหนี้สินหมุนเวียน		**326,429**	**140,989**
หนี้สินไม่หมุนเวียน			
หนี้สินที่เกิดจากสัญญา	*8*	3,488	-
หนี้สินตามสัญญาเช่า	*3, 6*	23,901	29,443
ประมาณการหนี้สินสำหรับผลประโยชน์พนักงาน		19,020	17,778
รวมหนี้สินไม่หมุนเวียน		**46,409**	**47,221**
รวมหนี้สิน		**372,838**	**188,210**
ส่วนของผู้ถือหุ้น			
ทุนเรือนหุ้น	*7*		
ทุนจดทะเบียน		370,000	280,000
ทุนที่ออกและชำระแล้ว		280,000	280,000
กำไรสะสม			
จัดสรรแล้ว			
ทุนสำรองตามกฎหมาย		28,000	28,000
ยังไม่ได้จัดสรร		36,626	299,248
รวมส่วนของผู้ถือหุ้น		**344,626**	**607,248**
รวมหนี้สินและส่วนของผู้ถือหุ้น		**717,464**	**795,458**

หมายเหตุประกอบงบการเงินแบบย่อเป็นส่วนหนึ่งของงบการเงินระหว่างกาลนี้

บริษัท สุพรีม ดิสทิบิวชั่น จำกัด (มหาชน)
(เดิมชื่อ "บริษัท สุพรีม ดิสทิบิวชั่น (ไทยแลนด์) จำกัด")
งบกำไรขาดทุนเบ็ดเสร็จ (ไม่ได้ตรวจสอบ)

	สำหรับงวดสามเดือนสิ้นสุดวันที่ 30 กันยายน	
	2566	2565
	(พันบาท)	
รายได้		
รายได้จากการขายสินค้า	234,280	543,532
รายได้จากการให้บริการ	33,913	37,974
รายได้อื่น	1,532	3,341
รวมรายได้	**269,725**	**584,847**
ค่าใช้จ่าย		
ต้นทุนขายสินค้า	200,841	509,098
ต้นทุนการให้บริการ	13,532	13,916
ต้นทุนในการจัดจำหน่าย	10,433	8,775
ค่าใช้จ่ายในการบริหาร	17,738	18,699
รวมค่าใช้จ่าย	**242,544**	**550,488**
กำไรจากกิจกรรมดำเนินงาน	**27,181**	**34,359**
ต้นทุนทางการเงิน	503	336
กำไรก่อนค่าใช้จ่ายภาษีเงินได้	**26,678**	**34,023**
ค่าใช้จ่ายภาษีเงินได้	5,547	6,967
กำไรสำหรับงวด	**21,131**	**27,056**
กำไรขาดทุนเบ็ดเสร็จรวมสำหรับงวด	**21,131**	**27,056**
การแบ่งปันกำไร		
ส่วนที่เป็นของผู้ถือหุ้นของบริษัท	21,131	27,056
กำไรสำหรับงวด	**21,131**	**27,056**
การแบ่งปันกำไรขาดทุนเบ็ดเสร็จรวม		
ส่วนที่เป็นของผู้ถือหุ้นของบริษัท	21,131	27,056
กำไรขาดทุนเบ็ดเสร็จรวมสำหรับงวด	**21,131**	**27,056**
กำไรต่อหุ้นขั้นพื้นฐาน	**0.04**	**0.05**

หมายเหตุประกอบงบการเงินแบบย่อเป็นส่วนหนึ่งของงบการเงินระหว่างกาลนี้

บริษัท สุพรีม ดิสทิบิวชั่น จำกัด (มหาชน)
(เดิมชื่อ "บริษัท สุพรีม ดิสทิบิวชั่น (ไทยแลนด์) จำกัด")
งบกำไรขาดทุนเบ็ดเสร็จ (ไม่ได้ตรวจสอบ)

		สำหรับงวดเก้าเดือนสิ้นสุดวันที่ 30 กันยายน	
	หมายเหตุ	2566	2565
		(พันบาท)	
รายได้			
รายได้จากการขายสินค้า	*8*	887,610	817,160
รายได้จากการให้บริการ	*8*	116,273	86,740
รายได้อื่น		9,680	8,151
รวมรายได้		**1,013,563**	**912,051**
ค่าใช้จ่าย			
ต้นทุนขายสินค้า		727,582	669,098
ต้นทุนการให้บริการ		44,366	36,850
ต้นทุนในการจัดจำหน่าย		30,294	24,980
ค่าใช้จ่ายในการบริหาร		56,411	54,157
รวมค่าใช้จ่าย		**858,653**	**785,085**
กำไรจากกิจกรรมดำเนินงาน		**154,910**	**126,966**
ต้นทุนทางการเงิน		980	969
กำไรก่อนค่าใช้จ่ายภาษีเงินได้		**153,930**	**125,997**
ค่าใช้จ่ายภาษีเงินได้		31,244	25,686
กำไรสำหรับงวด		**122,686**	**100,311**
กำไรขาดทุนเบ็ดเสร็จรวมสำหรับงวด		**122,686**	**100,311**
การแบ่งปันกำไร			
ส่วนที่เป็นของผู้ถือหุ้นของบริษัท	*9*	122,686	100,311
กำไรสำหรับงวด		**122,686**	**100,311**
การแบ่งปันกำไรขาดทุนเบ็ดเสร็จรวม			
ส่วนที่เป็นของผู้ถือหุ้นของบริษัท		122,686	100,311
กำไรขาดทุนเบ็ดเสร็จรวมสำหรับงวด		**122,686**	**100,311**
กำไรต่อหุ้นขั้นพื้นฐาน	*9*	**0.22**	**0.22**

หมายเหตุประกอบงบการเงินแบบย่อเป็นส่วนหนึ่งของงบการเงินระหว่างกาลนี้

บริษัท สุพรีม ดิสทิบิวชั่น จำกัด (มหาชน)
(เดิมชื่อ "บริษัท สุพรีม ดิสทิบิวชั่น (ไทยแลนด์) จำกัด")
งบแสดงการเปลี่ยนแปลงส่วนของผู้ถือหุ้น (ไม่ได้ตรวจสอบ)

			กำไรสะสม		
	หมายเหตุ	ทุนที่ออกและชำระแล้ว	ทุนสำรองตามกฎหมาย	ยังไม่ได้จัดสรร	รวมส่วนของผู้ถือหุ้น
			(พันบาท)		
สำหรับงวดเก้าเดือนสิ้นสุดวันที่ 30 กันยายน 2566					
ยอดคงเหลือ ณ วันที่ 1 มกราคม 2566		**280,000**	**28,000**	**299,248**	**607,248**
รายการกับผู้ถือหุ้นที่บันทึกโดยตรงเข้าส่วนของผู้ถือหุ้น					
การจัดสรรส่วนทุนให้ผู้ถือหุ้น					
เงินปันผลให้ผู้ถือหุ้นของบริษัท	*10*	-	-	(385,308)	(385,308)
รวมการจัดสรรส่วนทุนให้ผู้ถือหุ้น		**-**	-	**(385,308)**	**(385,308)**
รวมรายการกับผู้ถือหุ้นที่บันทึกโดยตรงเข้าส่วนของผู้ถือหุ้น		**-**	**-**	**(385,308)**	**(385,308)**
กำไรขาดทุนเบ็ดเสร็จสำหรับงวด					
กำไรสำหรับงวด		-	-	122,686	122,686
กำไรขาดทุนเบ็ดเสร็จอื่น		-	-	-	-
รวมกำไรขาดทุนเบ็ดเสร็จสำหรับงวด		**-**	**-**	**122,686**	**122,686**
ยอดคงเหลือ ณ วันที่ 30 กันยายน 2566		**280,000**	**28,000**	**36,626**	**344,626**

หมายเหตุประกอบงบการเงินแบบย่อเป็นส่วนหนึ่งของงบการเงินระหว่างกาลนี้

บริษัท สุพรีม ดิสทิบิวชั่น จำกัด (มหาชน)
(เดิมชื่อ "บริษัท สุพรีม ดิสทิบิวชั่น (ไทยแลนด์) จำกัด")
งบแสดงการเปลี่ยนแปลงส่วนของผู้ถือหุ้น (ไม่ได้ตรวจสอบ) ***(ต่อ)***

			กำไรสะสม		
	หมายเหตุ	ทุนที่ออกและชำระแล้ว	ทุนสำรองตามกฎหมาย	ยังไม่ได้จัดสรร	รวมส่วนของผู้ถือหุ้น
			(พันบาท)		
สำหรับงวดเก้าเดือนสิ้นสุดวันที่ 30 กันยายน 2565					
ยอดคงเหลือ ณ วันที่ 1 มกราคม 2565		**110,000**	**11,000**	**689,650**	**810,650**
รายการกับผู้ถือหุ้นที่บันทึกโดยตรงเข้าส่วนของผู้ถือหุ้น					
เงินทุนที่ได้รับจากผู้ถือหุ้นและการจัดสรรส่วนทุนให้ผู้ถือหุ้น					
เงินปันผลให้ผู้ถือหุ้นของบริษัท	*10*	-	-	(470,000)	(470,000)
เพิ่มหุ้นสามัญ	*7*	170,000	-	-	170,000
โอนไปสำรองตามกฎหมาย		-	17,000	(17,000)	-
รวมเงินทุนที่ได้รับจากผู้ถือหุ้นและการจัดสรรส่วนทุนให้ผู้ถือหุ้น		**170,000**	17,000	**(487,000)**	**(300,000)**
รวมรายการกับผู้ถือหุ้นที่บันทึกโดยตรงเข้าส่วนของผู้ถือหุ้น		**170,000**	**17,000**	**(487,000)**	**(300,000)**
กำไรขาดทุนเบ็ดเสร็จสำหรับงวด					
กำไรสำหรับงวด		-	-	100,311	100,311
กำไรขาดทุนเบ็ดเสร็จอื่น		-	-	-	-
รวมกำไรขาดทุนเบ็ดเสร็จสำหรับงวด		**-**	**-**	**100,311**	**100,311**
ยอดคงเหลือ ณ วันที่ 30 กันยายน 2565		**280,000**	**28,000**	**302,961**	**610,961**

หมายเหตุประกอบงบการเงินแบบย่อเป็นส่วนหนึ่งของงบการเงินระหว่างกาลนี้

บริษัท สุพรีม ดิสทิบิวชั่น จำกัด (มหาชน)
(เดิมชื่อ "บริษัท สุพรีม ดิสทิบิวชั่น (ไทยแลนด์) จำกัด")
งบกระแสเงินสด (ไม่ได้ตรวจสอบ)

	สำหรับงวดเก้าเดือนสิ้นสุดวันที่ 30 กันยายน	
	2566	2565
	(พันบาท)	
กระแสเงินสดจากกิจกรรมดำเนินงาน		
กำไรสำหรับงวด	122,686	100,311
ปรับรายการที่กระทบกำไรเป็นเงินสดรับ (จ่าย)		
ค่าใช้จ่ายภาษีเงินได้	31,244	25,686
ต้นทุนทางการเงิน	980	969
ค่าเสื่อมราคาและค่าตัดจำหน่าย	10,528	10,862
ขาดทุนจากการปรับมูลค่ายุติธรรมสินทรัพย์ทางการเงินหมุนเวียนอื่น	-	2,142
กำไรจากการจำหน่ายสินทรัพย์ทางการเงินหมุนเวียนอื่น	(443)	-
(กลับรายการ) ขาดทุนจากการปรับลดมูลค่าสินค้าคงเหลือ	(1,320)	5,351
กลับรายการจากการประมาณการอะไหล่ซ่อมแซมสินค้า	(2,396)	-
(กำไร) ขาดทุนจากการจำหน่ายและตัดจำหน่ายอุปกรณ์	(7)	7
ประมาณการหนี้สินสำหรับผลประโยชน์พนักงาน	1,243	932
ดอกเบี้ยรับ	(5,193)	(6,641)
	157,322	139,619
การเปลี่ยนแปลงในสินทรัพย์และหนี้สินดำเนินงาน		
ลูกหนี้การค้าและลูกหนี้หมุนเวียนอื่น	(111,414)	(554,523)
สินทรัพย์ที่เกิดจากสัญญา	(9,031)	6,737
ลูกหนี้ตามสัญญาเช่าเงินทุน	78,692	54,532
สินค้าคงเหลือ	(14,218)	(1,363)
สินทรัพย์หมุนเวียนอื่น	(969)	699
สินทรัพย์ต้นทุนของสัญญา	(15,450)	-
สินทรัพย์ไม่หมุนเวียนอื่น	-	(4)
เจ้าหนี้การค้าและเจ้าหนี้หมุนเวียนอื่น	141,371	395,400
หนี้สินที่เกิดจากสัญญา	9,983	(19,654)
เจ้าหนี้กรมสรรพากร	344	2,323
กระแสเงินสดสุทธิได้มาจากการดำเนินงาน	236,630	23,766
ภาษีเงินได้จ่ายออก	(36,114)	(18,957)
กระแสเงินสดสุทธิได้มาจากกิจกรรมดำเนินงาน	**200,516**	**4,809**

หมายเหตุประกอบงบการเงินแบบย่อเป็นส่วนหนึ่งของงบการเงินระหว่างกาลนี้

บริษัท สุพรีม ดิสทิบิวชั่น จำกัด (มหาชน)
(เดิมชื่อ "บริษัท สุพรีม ดิสทิบิวชั่น (ไทยแลนด์) จำกัด")
งบกระแสเงินสด (ไม่ได้ตรวจสอบ) ***(ต่อ)***

		สำหรับงวดเก้าเดือนสิ้นสุดวันที่ 30 กันยายน	
	หมายเหตุ	2566	2565
		(พันบาท)	
กระแสเงินสดจากกิจกรรมลงทุน			
เงินสดรับจากการขายสินทรัพย์ทางการเงินอื่น		104,021	18,000
เงินสดจ่ายจากเพื่อซื้อสินทรัพย์ทางการเงินอื่น		-	(21,000)
เงินสดรับจากการขายอุปกรณ์		10	5
เงินสดจ่ายเพื่อซื้ออุปกรณ์และสินทรัพย์สิทธิการใช้		(5,722)	(777)
เงินสดจ่ายเพื่อซื้อสินทรัพย์ไม่มีตัวตน		(9)	(55)
ดอกเบี้ยรับ		2,779	2,137
กระแสเงินสดสุทธิได้มาจาก (ใช้ไปใน) กิจกรรมลงทุน		**101,079**	**(1,690)**
กระแสเงินสดจากกิจกรรมจัดหาเงิน			
เงินสดรับจากการออกหุ้นทุน	*7*	-	170,000
เงินสดรับจากเงินกู้ยืมระยะสั้นจากสถาบันการเงิน		52,372	15,000
เงินสดจ่ายเพื่อชำระเงินกู้ยืมระยะสั้นจากสถาบันการเงิน		(52,372)	(15,000)
เงินสดจ่ายเพื่อชำระหนี้สินตามสัญญาเช่า	*5, 6*	(5,259)	(7,367)
เงินปันผลจ่ายให้ผู้ถือหุ้นของบริษัท	*10*	(385,308)	(470,000)
ดอกเบี้ยจ่าย		(273)	(23)
กระแสเงินสดสุทธิใช้ไปในกิจกรรมจัดหาเงิน		**(390,840)**	**(307,390)**
เงินสดและรายการเทียบเท่าเงินสดลดลงสุทธิ		**(89,245)**	**(304,271)**
เงินสดและรายการเทียบเท่าเงินสดต้นงวด		207,762	390,478
เงินสดและรายการเทียบเท่าเงินสดปลายงวด		**118,517**	**86,207**
รายการที่ไม่ใช่เงินสด			
เจ้าหนี้ค่าซื้อสินทรัพย์		45,862	176

หมายเหตุประกอบงบการเงินแบบย่อเป็นส่วนหนึ่งของงบการเงินระหว่างกาลนี้

บริษัท สุพรีม ดิสทิบิวชั่น จำกัด (มหาชน)

(เดิมชื่อ “บริษัท สุพรีม ดิสทิบิวชั่น (ไทยแลนด์) จำกัด”)

งบการเงินสำหรับปีสิ้นสุดวันที่ 31 ธันวาคม 2566

และ

รายงานของผู้สอบบัญชีรับอนุญาต

รายงานของผู้สอบบัญชีรับอนุญาต

เสนอ คณะกรรมการบริษัท สุพรีม ดิสทิบิวชั่น จำกัด (มหาชน)
(เดิมชื่อ "บริษัท สุพรีม ดิสทิบิวชั่น (ไทยแลนด์) จำกัด")

ความเห็น

ข้าพเจ้าได้ตรวจสอบงบการเงินของบริษัท สุพรีม ดิสทิบิวชั่น จำกัด (มหาชน) (เดิมชื่อ "บริษัท สุพรีม ดิสทิบิวชั่น (ไทยแลนด์) จำกัด") ซึ่งประกอบด้วยงบแสดงฐานะการเงิน ณ วันที่ 31 ธันวาคม 2566 งบกำไรขาดทุน งบกำไรขาดทุนเบ็ดเสร็จ งบแสดงการเปลี่ยนแปลงส่วนของผู้ถือหุ้น และงบกระแสเงินสดสำหรับปีสิ้นสุดวันเดียวกัน รวมถึงหมายเหตุซึ่งประกอบด้วยสรุปนโยบายการบัญชีที่สำคัญและเรื่องอื่นๆ

ข้าพเจ้าเห็นว่า งบการเงินข้างต้นนี้แสดงฐานะการเงินของบริษัท ณ วันที่ 31 ธันวาคม 2566 ผลการดำเนินงาน และกระแสเงินสดสำหรับปีสิ้นสุดวันเดียวกัน โดยถูกต้องตามที่ควรในสาระสำคัญตามมาตรฐานการรายงานทางการเงิน

เกณฑ์ในการแสดงความเห็น

ข้าพเจ้าได้ปฏิบัติงานตรวจสอบตามมาตรฐานการสอบบัญชี ความรับผิดชอบของข้าพเจ้าได้กล่าวไว้ในวรรค *ความรับผิดชอบของผู้สอบบัญชีต่อการตรวจสอบงบการเงิน* ในรายงานของข้าพเจ้า ข้าพเจ้ามีความเป็นอิสระจากบริษัทตาม *ประมวลจรรยาบรรณของผู้ประกอบวิชาชีพบัญชี รวมถึง มาตรฐานเรื่องความเป็นอิสระ* ที่กำหนดโดยสภาวิชาชีพบัญชี (ประมวลจรรยาบรรณของผู้ประกอบวิชาชีพบัญชี) ในส่วนที่เกี่ยวข้องกับการตรวจสอบงบการเงิน และข้าพเจ้าได้ปฏิบัติตามความรับผิดชอบด้านจรรยาบรรณอื่นๆ ตามประมวลจรรยาบรรณของผู้ประกอบวิชาชีพบัญชี ข้าพเจ้าเชื่อว่าหลักฐานการสอบบัญชีที่ข้าพเจ้าได้รับเพียงพอและเหมาะสมเพื่อใช้เป็นเกณฑ์ในการแสดงความเห็นของข้าพเจ้า

ข้อมูลและเหตุการณ์ที่เน้น

ข้าพเจ้าขอให้สังเกตหมายเหตุข้อ 3 ซึ่งอธิบายถึงผลกระทบจากการปรับปรุงการบันทึกบัญชีย้อนหลังสำหรับการแก้ไขข้อผิดพลาดทางบัญชี ตามที่ข้าพเจ้าได้เคยเสนอรายงานของผู้สอบบัญชีรับอนุญาตต่องบการเงินสำหรับปีสิ้นสุดวันที่ 31 ธันวาคม 2565 ของบริษัทโดยแสดงความเห็นอย่างไม่มีเงื่อนไขตามรายงานของผู้สอบบัญชีรับอนุญาตลงวันที่ 24 กุมภาพันธ์ 2566 ต่อมาเมื่อวันที่ 14 พฤศจิกายน 2566 บริษัทได้แก้ไขงบการเงินสำหรับปีสิ้นสุดวันที่ 31 ธันวาคม 2565 เนื่องจากการแก้ไขข้อผิดพลาดทางบัญชีเกี่ยวกับการรับรู้กำไรจากการขยายอายุสัญญาเช่า ข้าพเจ้าได้ตรวจสอบรายการปรับปรุงดังกล่าว และเห็นว่ามีความเหมาะสมและได้ปรับปรุงโดยถูกต้องแล้ว ทั้งนี้ความเห็นของข้าพเจ้าไม่ได้เปลี่ยนแปลงไปเนื่องจากเรื่องเหล่านี้

ข้อมูลอื่น

ผู้บริหารเป็นผู้รับผิดชอบต่อข้อมูลอื่น ข้อมูลอื่นประกอบด้วยข้อมูลซึ่งรวมอยู่ในรายงานประจำปี แต่ไม่รวมถึงงบการเงินและรายงานของผู้สอบบัญชีที่อยู่ในรายงานนั้น ซึ่งคาดว่ารายงานประจำปีจะถูกจัดเตรียมให้ข้าพเจ้าภายหลังวันที่ในรายงานของผู้สอบบัญชีนี้

ความเห็นของข้าพเจ้าต่องบการเงินไม่ครอบคลุมถึงข้อมูลอื่นและข้าพเจ้าไม่ได้ให้ความเชื่อมั่นต่อข้อมูลอื่น

ความรับผิดชอบของข้าพเจ้าที่เกี่ยวเนื่องกับการตรวจสอบงบการเงิน คือ การอ่านข้อมูลอื่นตามที่ระบุข้างต้นเมื่อจัดทำแล้ว และพิจารณาว่าข้อมูลอื่นมีความขัดแย้งที่มีสาระสำคัญกับงบการเงินหรือกับความรู้ที่ได้รับจากการตรวจสอบของข้าพเจ้า หรือปรากฏว่าข้อมูลอื่นมีการแสดงข้อมูลที่ขัดต่อข้อเท็จจริงอันเป็นสาระสำคัญหรือไม่

เมื่อข้าพเจ้าได้อ่านรายงานประจำปี หากข้าพเจ้าสรุปได้ว่ามีการแสดงข้อมูลที่ขัดต่อข้อเท็จจริงอันเป็นสาระสำคัญ ข้าพเจ้าต้องสื่อสารเรื่องดังกล่าวกับผู้มีหน้าที่ในการกำกับดูแลและขอให้ทำการแก้ไข

ความรับผิดชอบของผู้บริหารต่องบการเงินและผู้มีหน้าที่ในการกำกับดูแลต่องบการเงิน

ผู้บริหารมีหน้าที่รับผิดชอบในการจัดทำและนำเสนองบการเงินเหล่านี้ โดยถูกต้องตามที่ควรตามมาตรฐานการรายงานทางการเงิน และรับผิดชอบเกี่ยวกับการควบคุมภายในที่ผู้บริหารพิจารณาว่าจำเป็นเพื่อให้สามารถจัดทำงบการเงินที่ปราศจากการแสดงข้อมูลที่ขัดต่อข้อเท็จจริงอันเป็นสาระสำคัญ ไม่ว่าจะเกิดจากการทุจริตหรือข้อผิดพลาด

ในการจัดทำงบการเงิน ผู้บริหารรับผิดชอบในการประเมินความสามารถของบริษัทในการดำเนินงานต่อเนื่อง เปิดเผยเรื่องที่เกี่ยวกับการดำเนินงานต่อเนื่อง (ตามความเหมาะสม) และการใช้เกณฑ์การบัญชีสำหรับการดำเนินงานต่อเนื่องเว้นแต่ผู้บริหารมีความตั้งใจที่จะเลิกบริษัท หรือหยุดดำเนินงานหรือไม่สามารถดำเนินงานต่อเนื่องต่อไปได้

ผู้มีหน้าที่ในการกำกับดูแลมีหน้าที่ในการสอดส่องดูแลกระบวนการในการจัดทำรายงานทางการเงินของบริษัท

ความรับผิดชอบของผู้สอบบัญชีต่อการตรวจสอบงบการเงิน

การตรวจสอบของข้าพเจ้ามีวัตถุประสงค์เพื่อให้ได้ความเชื่อมั่นอย่างสมเหตุสมผลว่างบการเงินโดยรวมปราศจากการแสดงข้อมูลที่ขัดต่อข้อเท็จจริงอันเป็นสาระสำคัญหรือไม่ ไม่ว่าจะเกิดจากการทุจริตหรือข้อผิดพลาด และเสนอรายงานของผู้สอบบัญชีซึ่งรวมความเห็นของข้าพเจ้าอยู่ด้วย ความเชื่อมั่นอย่างสมเหตุสมผลคือความเชื่อมั่นในระดับสูงแต่ไม่ได้เป็นการรับประกันว่าการปฏิบัติงานตรวจสอบตามมาตรฐานการสอบบัญชีจะสามารถตรวจพบข้อมูลที่ขัดต่อข้อเท็จจริงอันเป็นสาระสำคัญที่มีอยู่ได้เสมอไป ข้อมูลที่ขัดต่อข้อเท็จจริงอาจเกิดจากการทุจริตหรือข้อผิดพลาดและถือว่ามีสาระสำคัญเมื่อคาดการณ์ได้อย่างสมเหตุสมผลว่ารายการที่ขัดต่อข้อเท็จจริงแต่ละรายการหรือทุกรายการรวมกันจะมีผลต่อการตัดสินใจทางเศรษฐกิจของผู้ใช้งบการเงินจากการใช้งบการเงินเหล่านี้

ในการตรวจสอบของข้าพเจ้าตามมาตรฐานการสอบบัญชี ข้าพเจ้าได้ใช้ดุลยพินิจและการสังเกตและสงสัยเยี่ยงผู้ประกอบวิชาชีพตลอดการตรวจสอบ การปฏิบัติงานของข้าพเจ้ารวมถึง

- ระบุและประเมินความเสี่ยงจากการแสดงข้อมูลที่ขัดต่อข้อเท็จจริงอันเป็นสาระสำคัญในงบการเงินไม่ว่าจะเกิดจากการทุจริตหรือข้อผิดพลาด ออกแบบและปฏิบัติงานตามวิธีการตรวจสอบเพื่อตอบสนองต่อความเสี่ยงเหล่านั้น และได้หลักฐานการสอบบัญชีที่เพียงพอและเหมาะสมเพื่อเป็นเกณฑ์ในการแสดงความเห็นของข้าพเจ้า ความเสี่ยงที่ไม่พบข้อมูลที่ขัดต่อข้อเท็จจริงอันเป็นสาระสำคัญซึ่งเป็นผลมาจากการทุจริตจะสูงกว่าความเสี่ยงที่เกิดจากข้อผิดพลาดเนื่องจากการทุจริตอาจเกี่ยวกับการสมรู้ร่วมคิด การปลอมแปลงเอกสารหลักฐาน การตั้งใจละเว้นการแสดงข้อมูล การแสดงข้อมูลที่ไม่ตรงตามข้อเท็จจริงหรือการแทรกแซงการควบคุมภายใน

- ทำความเข้าใจในระบบการควบคุมภายในที่เกี่ยวข้องกับการตรวจสอบ เพื่อออกแบบวิธีการตรวจสอบที่เหมาะสมกับสถานการณ์ แต่ไม่ใช่เพื่อวัตถุประสงค์ในการแสดงความเห็นต่อความมีประสิทธิผลของการควบคุมภายในของบริษัท

- ประเมินความเหมาะสมของนโยบายการบัญชีที่ผู้บริหารใช้และความสมเหตุสมผลของประมาณการทางบัญชีและการเปิดเผยข้อมูลที่เกี่ยวข้องซึ่งจัดทำขึ้นโดยผู้บริหาร

- สรุปเกี่ยวกับความเหมาะสมของการใช้เกณฑ์การบัญชีสำหรับการดำเนินงานต่อเนื่องของผู้บริหาร และจากหลักฐานการสอบบัญชีที่ได้รับ สรุปว่ามีความไม่แน่นอนที่มีสาระสำคัญที่เกี่ยวกับเหตุการณ์หรือสถานการณ์ที่อาจเป็นเหตุให้เกิดข้อสงสัยอย่างมีนัยสำคัญต่อความสามารถของบริษัทในการดำเนินงานต่อเนื่องหรือไม่ ถ้าข้าพเจ้าได้ข้อสรุปว่ามีความไม่แน่นอนที่มีสาระสำคัญ ข้าพเจ้าต้องกล่าวไว้ในรายงานของผู้สอบบัญชีของข้าพเจ้าโดยให้ข้อสังเกตถึงการเปิดเผยข้อมูลในงบการเงินที่เกี่ยวข้อง หรือถ้าการเปิดเผยข้อมูลดังกล่าวไม่เพียงพอ ความเห็นของข้าพเจ้าจะเปลี่ยนแปลงไป ข้อสรุปของข้าพเจ้าขึ้นอยู่กับหลักฐานการสอบบัญชีที่ได้รับจนถึงวันที่ในรายงานของผู้สอบบัญชีของข้าพเจ้า อย่างไรก็ตาม เหตุการณ์หรือสถานการณ์ในอนาคตอาจเป็นเหตุให้บริษัทต้องหยุดการดำเนินงานต่อเนื่อง

- ประเมินการนำเสนอโครงสร้างและเนื้อหาของงบการเงินโดยรวม รวมถึงการเปิดเผยข้อมูลว่างบการเงินแสดงรายการและเหตุการณ์ในรูปแบบที่ทำให้มีการนำเสนอข้อมูลโดยถูกต้องตามที่ควรหรือไม่

ข้าพเจ้าได้สื่อสารกับผู้มีหน้าที่ในการกำกับดูแลในเรื่องต่าง ๆ ที่สำคัญซึ่งรวมถึงขอบเขตและช่วงเวลาของการตรวจสอบตามที่ได้วางแผนไว้ ประเด็นที่มีนัยสำคัญที่พบจากการตรวจสอบรวมถึงข้อบกพร่องที่มีนัยสำคัญในระบบการควบคุมภายในหากข้าพเจ้าได้พบในระหว่างการตรวจสอบของข้าพเจ้า

ข้าพเจ้าได้ให้คำรับรองแก่ผู้มีหน้าที่ในการกำกับดูแลว่าข้าพเจ้าได้ปฏิบัติตามข้อกำหนดจรรยาบรรณที่เกี่ยวข้องกับความเป็นอิสระและได้สื่อสารกับผู้มีหน้าที่ในการกำกับดูแลเกี่ยวกับความสัมพันธ์ทั้งหมดตลอดจนเรื่องอื่นซึ่งข้าพเจ้าเชื่อว่ามีเหตุผลที่บุคคลภายนอกอาจพิจารณาว่ากระทบต่อความเป็นอิสระและการดำเนินการเพื่อขจัดอุปสรรคหรือมาตรการป้องกันของข้าพเจ้า

(บุญญฤทธิ์ ถนอมเจริญ)
ผู้สอบบัญชีรับอนุญาต
เลขทะเบียน 7900

บริษัท เคพีเอ็มจี ภูมิไชย สอบบัญชี จำกัด
กรุงเทพมหานคร
21 กุมภาพันธ์ 2567

บริษัท สุพรีม ดิสทิบิวชั่น จำกัด (มหาชน)
(เดิมชื่อ "บริษัท สุพรีม ดิสทิบิวชั่น (ไทยแลนด์) จำกัด")
หมายเหตุประกอบงบการเงิน
สำหรับปีสิ้นสุดวันที่ 31 ธันวาคม 2566

หมายเหตุ	**สารบัญ**
1	ข้อมูลทั่วไป
2	เกณฑ์การจัดทำงบการเงิน
3	การแก้ไขข้อผิดพลาดทางบัญชีของปีก่อน
4	นโยบายการบัญชีที่สำคัญ
5	บุคคลหรือกิจการที่เกี่ยวข้องกัน
6	เงินสดและรายการเทียบเท่าเงินสด
7	ลูกหนี้การค้าและลูกหนี้หมุนเวียนอื่น
8	สินค้าคงเหลือ
9	อสังหาริมทรัพย์เพื่อการลงทุน
10	อุปกรณ์
11	สัญญาเช่า
12	หนี้สินที่มีภาระดอกเบี้ย
13	ประมาณการหนี้สินสำหรับผลประโยชน์พนักงาน
14	ทุนเรือนหุ้น
15	สำรองตามกฎหมาย
16	ส่วนงานดำเนินงานและการจำแนกรายได้
17	ค่าใช้จ่ายตามลักษณะ
18	ภาษีเงินได้
19	กำไรต่อหุ้นขั้นพื้นฐาน
20	เงินปันผล
21	เครื่องมือทางการเงิน
22	การบริหารจัดการทุน
23	ภาระผูกพันกับบุคคลหรือกิจการที่ไม่เกี่ยวข้องกัน
24	คดีความที่สำคัญ
25	เหตุการณ์ภายหลังรอบระยะเวลารายงาน

บริษัท สุพรีม ดิสทิบิวชั่น จำกัด (มหาชน)
(เดิมชื่อ "บริษัท สุพรีม ดิสทิบิวชั่น (ไทยแลนด์) จำกัด")
หมายเหตุประกอบงบการเงิน
สำหรับปีสิ้นสุดวันที่ 31 ธันวาคม 2566

หมายเหตุประกอบงบการเงินเป็นส่วนหนึ่งของงบการเงินนี้

คณะกรรมการได้อนุมัติให้ออกงบการเงินนี้เมื่อวันที่ 21 กุมภาพันธ์ 2567

1 ข้อมูลทั่วไป

บริษัท สุพรีม ดิสทิบิวชั่น จำกัด (มหาชน) ("บริษัท") เป็นนิติบุคคลที่จัดตั้งขึ้นในประเทศไทย เมื่อวันที่ 15 ธันวาคม 2536 โดยมีที่อยู่จดทะเบียนตั้งอยู่เลขที่ 2/1 ซอยประดิษฐ์มนูธรรม 5 ถนนประดิษฐ์มนูธรรม แขวงท่าแร้ง เขตบางเขน กรุงเทพมหานคร 10230 ประเทศไทย

ณ วันที่ 31 ธันวาคม 2566 ผู้ถือหุ้นรายใหญ่ ได้แก่ นายภานุวัฒน์ ขันธโมลีกุล (ถือหุ้นร้อยละ 41.07) และ บริษัท ซีนิธ อินเตอร์เนชั่นแนล จำกัด ซึ่งเป็นนิติบุคคลที่จัดตั้งขึ้นในประเทศไทย (ถือหุ้นร้อยละ 33.93)

บริษัทดำเนินธุรกิจหลักเกี่ยวกับการจำหน่าย ติดตั้ง และให้เช่าคอมพิวเตอร์และอุปกรณ์ต่อพ่วง

2 เกณฑ์การจัดทำงบการเงิน

งบการเงินนี้จัดทำขึ้นตามมาตรฐานการรายงานทางการเงิน รวมถึงแนวปฏิบัติทางการบัญชีที่ประกาศใช้โดยสภาวิชาชีพบัญชีฯ งบการเงินนี้นำเสนอเป็นเงินบาทซึ่งเป็นสกุลเงินที่ใช้ในการดำเนินงานของบริษัท นโยบายการบัญชีที่เปิดเผยในหมายเหตุข้อ 4 ได้ถือปฏิบัติโดยสม่ำเสมอสำหรับงบการเงินทุกรอบระยะเวลาที่รายงาน

ในการจัดทำงบการเงินให้เป็นไปตามมาตรฐานการรายงานทางการเงิน ผู้บริหารใช้วิจารณญาณ การประมาณการและข้อสมมติหลายประการ ซึ่งมีผลกระทบต่อการปฏิบัติตามนโยบายการบัญชีของบริษัท ทั้งนี้ ผลที่เกิดขึ้นจริงอาจแตกต่างจากที่ประมาณการไว้ ประมาณการและข้อสมมติที่ใช้ในการจัดทำงบการเงินซึ่งเปิดเผยในหมายเหตุแต่ละข้อจะได้รับการทบทวนอย่างต่อเนื่อง การปรับประมาณการทางบัญชีจะบันทึกโดยวิธีเปลี่ยนทันทีเป็นต้นไป

3 การแก้ไขข้อผิดพลาดทางบัญชีของปีก่อน

บริษัทได้แก้ไขข้อผิดพลาดทางบัญชีโดยปรับปรุงงบการเงินสำหรับปีสิ้นสุดวันที่ 31 ธันวาคม 2565 ย้อนหลังเกี่ยวกับวิธีการรับรู้กำไรจากการขยายอายุสัญญาเช่า เนื่องจากบริษัทพิจารณาและจัดประเภทการขยายอายุสัญญาเช่าเป็นสัญญาเช่าเงินทุนตามการจัดประเภทสัญญาเช่าครั้งแรกที่อ้างอิง ซึ่งไม่สอดคล้องกับเงื่อนไขการให้สิทธิผู้เช่าในการบอกเลิกสัญญาเช่าได้ก่อนครบอายุสัญญาเช่าซึ่งระบุไว้ในสัญญาที่ขยายอายุสัญญาเช่า บริษัทจึงพิจารณาและจัดประเภทการขยายอายุสัญญาเช่าใหม่เป็นสัญญาเช่าดำเนินงาน การปรับปรุงย้อนหลัง มีผลทำให้งบแสดงฐานะการเงิน ณ วันที่ 31 ธันวาคม 2565 แสดงลูกหนี้การค้าและลูกหนี้หมุนเวียนอื่นเพิ่มขึ้น 7.7 ล้านบาท ลูกหนี้ตามสัญญาเช่าเงินทุนที่ถึงกำหนดชำระภายในหนึ่งปีลดลง 46.9 ล้านบาท สินทรัพย์ภาษีเงินได้รอการตัดบัญชีเพิ่มขึ้น 7.8 ล้านบาท และกำไรสะสมยังไม่ได้จัดสรรลดลง 31.3 ล้านบาท ตามลำดับ นอกจากนี้ การปรับปรุงผลย้อนหลังเป็นผลให้งบกำไรขาดทุนเบ็ดเสร็จสำหรับปีสิ้นสุดวันที่ 31 ธันวาคม 2565 แสดงรายได้จากการขายสินค้าลดลง 68.1 ล้านบาท รายได้จากการให้บริการและให้เช่าเพิ่มขึ้น 31.1 ล้านบาท รายได้อื่นลดลง 0.4 ล้านบาท ค่าใช้จ่ายภาษีเงินได้ลดลง 7.5 ล้านบาท และกำไรสำหรับปีลดลง 29.9 ล้านบาท ตามลำดับ

นอกจากนี้ บริษัทได้จัดประเภทใหม่บางรายการที่แสดงในงบการเงินสำหรับปีสิ้นสุดวันที่ 31 ธันวาคม 2565 เพื่อความเหมาะสมกับธุรกิจของบริษัท

รายละเอียดของการแก้ไขงบการเงินใหม่มีดังนี้

งบแสดงฐานะการเงิน ณ วันที่	31 ธันวาคม 2565			
	ตามที่เคยรายงานไว้	ผลกระทบของการจัดประเภทรายการใหม่	ผลกระทบของการแก้ไขข้อผิดพลาดทางบัญชี	ปรับปรุงใหม่
		(พันบาท)		
ลูกหนี้การค้าและลูกหนี้หมุนเวียนอื่น	89,147	(4,623)	7,725	92,249
สินทรัพย์ที่เกิดจากสัญญา	-	4,623	-	4,623
ลูกหนี้ตามสัญญาเช่าเงินทุน ที่ถึงกำหนดชำระภายในหนึ่งปี	156,398	-	(46,877)	109,521
สินทรัพย์ภาษีเงินได้รอการตัดบัญชี	4,734	-	7,830	12,564
		-	**(31,322)**	

งบแสดงฐานะการเงิน ณ วันที่	31 ธันวาคม 2565			
	ตามที่เคยรายงานไว้	ผลกระทบของการจัดประเภทรายการใหม่	ผลกระทบของการแก้ไขข้อผิดพลาดทางบัญชี	ปรับปรุงใหม่
		(พันบาท)		
เจ้าหนี้การค้าและเจ้าหนี้หมุนเวียนอื่น	117,894	(552)	-	117,342
หนี้สินที่เกิดจากสัญญา	-	552	-	552
กำไรสะสม	330,571	-	(31,322)	299,249
		-	**(31,322)**	

งบกำไรขาดทุนเบ็ดเสร็จสำหรับปีสิ้นสุดวันที่	31 ธันวาคม 2565			
	ตามที่เคยรายงานไว้	ผลกระทบของการจัดประเภทรายการใหม่	ผลกระทบของการแก้ไขข้อผิดพลาดทางบัญชี	ปรับปรุงใหม่
		(พันบาท)		
รายได้จากการขายสินค้า	976,600	-	(68,097)	908,503
รายได้จากการให้บริการและให้เช่า	85,929	-	31,053	116,982
รายได้อื่น	12,392	-	(372)	12,020
		-	**(37,416)**	
ค่าใช้จ่าย (รายได้) ภาษีเงินได้	32,448	-	(7,483)	24,965
		-	**(7,483)**	
กำไรสำหรับปี	**129,178**	**-**	**(29,933)**	**99,245**

งบกระแสเงินสดสำหรับปีสิ้นสุดวันที่	31 ธันวาคม 2565			
	ตามที่เคยรายงานไว้	ผลกระทบของการจัดประเภทรายการใหม่	ผลกระทบของการแก้ไขข้อผิดพลาดทางบัญชี	ปรับปรุงใหม่
		(พันบาท)		
เงินสดรับจากเงินกู้ยืมระยะสั้นจากสถาบันการเงิน	-	-	15,000	15,000
เงินสดจ่ายเพื่อชำระเงินกู้ยืมระยะสั้นจากสถาบันการเงิน	-	-	(15,000)	(15,000)
		-	-	

4 นโยบายการบัญชีที่สำคัญ

นโยบายการบัญชีที่นำเสนอดังต่อไปนี้ได้ถือปฏิบัติโดยสม่ำเสมอสำหรับงบการเงินทุกรอบระยะเวลาที่รายงาน

(ก) เงินตราต่างประเทศ

รายการบัญชีที่เป็นเงินตราต่างประเทศ รวมถึงสินทรัพย์และหนี้สินที่ไม่เป็นตัวเงินซึ่งเกิดจากรายการบัญชีที่เป็นเงินตราต่างประเทศ แปลงค่าเป็นสกุลเงินที่ใช้ในการดำเนินงานของแต่ละบริษัทในบริษัท โดยใช้อัตราแลกเปลี่ยน ณ วันที่เกิดรายการ สำหรับสินทรัพย์และหนี้สินที่เป็นตัวเงินและเป็นเงินตราต่างประเทศแปลงค่าโดยใช้อัตราแลกเปลี่ยน ณ วันที่รายงาน สินทรัพย์และหนี้สินที่ไม่เป็นตัวเงินซึ่งเกิดจากรายการบัญชีที่เป็นเงินตราต่างประเทศซึ่งแสดงด้วยมูลค่ายุติธรรม แปลงค่าโดยใช้อัตราแลกเปลี่ยน ณ วันที่มีการวัดมูลค่ายุติธรรม

ผลต่างจากอัตราแลกเปลี่ยนที่เกิดขึ้นจากการแปลงค่าให้รับรู้เป็นกำไรหรือขาดทุนในงวดบัญชีนั้น

(ข) เครื่องมือทางการเงิน

(ข.1) การจัดประเภทและการวัดมูลค่า

สินทรัพย์ทางการเงินและหนี้สินทางการเงินอื่นๆ (นอกเหนือจากลูกหนี้การค้า (ดูหมายเหตุประกอบงบการเงินข้อ 4 (ง))) รับรู้รายการเมื่อเริ่มแรกเมื่อบริษัทเป็นคู่สัญญาตามข้อกำหนดของเครื่องมือทางการเงินนั้น และวัดมูลค่าเมื่อเริ่มแรกด้วยมูลค่ายุติธรรม ทั้งนี้สินทรัพย์ทางการเงินและหนี้สินทางการเงินที่ไม่ได้วัดมูลค่าด้วยมูลค่ายุติธรรมผ่านกำไรหรือขาดทุนจะรวมหรือหักต้นทุนการทำรายการที่เกี่ยวข้องโดยตรงกับการได้มาด้วย

ณ วันที่รับรู้รายการเมื่อเริ่มแรก สินทรัพย์ทางการเงินจะถูกจัดประเภทรายการตามการวัดมูลค่า ได้แก่ การวัดมูลค่าด้วยราคาทุนตัดจำหน่าย มูลค่ายุติธรรมผ่านกำไรขาดทุนเบ็ดเสร็จอื่นหรือมูลค่ายุติธรรมผ่านกำไรหรือขาดทุน สินทรัพย์ทางการเงินจะไม่ถูกจัดประเภทรายการใหม่ภายหลังการรับรู้รายการเมื่อเริ่มแรก เว้นแต่บริษัทมีการเปลี่ยนแปลงโมเดลธุรกิจในการบริหารสินทรัพย์ทางการเงิน ในกรณีดังกล่าวสินทรัพย์ทางการเงินที่ได้รับผลกระทบทั้งหมดจะถูกจัดประเภทรายการใหม่โดยทันทีเป็นต้นไปนับจากวันที่มีการเปลี่ยนแปลงการจัดประเภท

ณ วันที่รับรู้รายการเมื่อเริ่มแรก หนี้สินทางการเงินจัดประเภทด้วยราคาทุนตัดจำหน่ายตามวิธีดอกเบี้ยที่แท้จริง ดอกเบี้ยจ่าย กำไรและขาดทุนจากอัตราแลกเปลี่ยน และกำไรหรือขาดทุนที่เกิดจากการตัดรายการออกจากบัญชีรับรู้ในกำไรหรือขาดทุน

สินทรัพย์ทางการเงินที่วัดมูลค่าด้วยราคาทุนตัดจำหน่ายถูกวัดมูลค่าในภายหลังด้วยราคาทุนตัดจำหน่ายตามวิธีดอกเบี้ยที่แท้จริง ราคาทุนตัดจำหน่ายลดลงด้วยผลขาดทุนด้านเครดิตที่คาดว่าจะเกิดขึ้น รายได้ดอกเบี้ย กำไรและขาดทุนจากอัตราแลกเปลี่ยน ผลขาดทุนด้านเครดิตที่คาดว่าจะเกิดขึ้น กำไรหรือขาดทุนที่เกิดจากการตัดรายการออกจากบัญชีรับรู้ในกำไรหรือขาดทุน

(ข.2) การตัดรายการออกจากบัญชีและการหักกลบ

บริษัทตัดรายการสินทรัพย์ทางการเงินออกจากบัญชีเมื่อสิทธิตามสัญญาที่จะได้รับกระแสเงินสดจากสินทรัพย์ทางการเงินหมดอายุหรือมีการโอนสิทธิในการรับกระแสเงินสดตามสัญญาในธุรกรรมซึ่งความเสี่ยงและผลตอบแทนของความเป็นเจ้าของเกือบทั้งหมดของสินทรัพย์ทางการเงินได้ถูกโอนหรือในกรณีที่บริษัทไม่ได้ทั้งโอนหรือคงไว้ซึ่งความเสี่ยงและผลตอบแทนของความเป็นเจ้าของเกือบทั้งหมดและไม่ได้คงไว้ซึ่งการควบคุมในสินทรัพย์ทางการเงิน

บริษัทตัดรายการหนี้สินทางการเงินออกจากบัญชีเมื่อภาระผูกพันตามสัญญาสิ้นสุดลง ยกเลิก หรือหมดอายุ บริษัทตัดรายการหนี้สินทางการเงินออกจากบัญชีหากมีการเปลี่ยนแปลงเงื่อนไขและกระแสเงินสดจากการเปลี่ยนแปลงหนี้สินมีความแตกต่างอย่างมีนัยสำคัญ โดยรับรู้หนี้สินทางการเงินใหม่ด้วยมูลค่ายุติธรรมที่สะท้อนเงื่อนไขที่เปลี่ยนแปลงแล้ว

ผลต่างระหว่างมูลค่าตามบัญชีที่ตัดรายการและสิ่งตอบแทนที่ได้รับหรือต้องจ่าย รับรู้ในกำไรหรือขาดทุน

สินทรัพย์ทางการเงินและหนี้สินทางการเงินจะหักกลบกันเพื่อรายงานในงบแสดงฐานะการเงินด้วยจำนวนสุทธิก็ต่อเมื่อบริษัทมีสิทธิบังคับใช้ตามกฎหมายในการหักกลบจำนวนเงินที่รับรู้และบริษัทตั้งใจที่จะชำระด้วยจำนวนเงินสุทธิ หรือตั้งใจที่จะรับสินทรัพย์และชำระหนี้สินพร้อมกัน

(ข.3) การด้อยค่าของสินทรัพย์ทางการเงินนอกเหนือจากลูกหนี้การค้า

บริษัทรับรู้ค่าเผื่อผลขาดทุนด้านเครดิตที่คาดว่าจะเกิดขึ้นสำหรับสินทรัพย์ทางการเงินที่วัดมูลค่าด้วยราคาทุนตัดจำหน่าย

บริษัทรับรู้ผลขาดทุนด้านเครดิตที่คาดว่าจะเกิดขึ้นด้วยผลขาดทุนด้านเครดิตที่คาดว่าจะเกิดขึ้นในอีก 12 เดือนข้างหน้า ยกเว้นสินทรัพย์ทางการเงินที่มีการเพิ่มขึ้นอย่างมีนัยสำคัญของความเสี่ยงด้านเครดิตนับแต่การรับรู้รายการเมื่อเริ่มแรกหรือเป็นสินทรัพย์ทางการเงินที่มีการด้อยค่าด้านเครดิต ซึ่งกรณีดังกล่าวจะวัดค่าเผื่อผลขาดทุนด้วยผลขาดทุนด้านเครดิตที่คาดว่าจะเกิดขึ้นตลอดอายุของสัญญา

ผลขาดทุนด้านเครดิตที่คาดว่าจะเกิดขึ้นเป็นการประมาณผลขาดทุนด้านเครดิตด้วยความน่าจะเป็นถ่วงน้ำหนักโดยพิจารณาถึงการคาดการณ์ในอนาคตประกอบกับประสบการณ์ในอดีต ซึ่งคำนวณโดยใช้มูลค่าปัจจุบันของจำนวนเงินที่คาดว่าจะไม่ได้รับคิดลดด้วยอัตราดอกเบี้ยที่แท้จริงของสินทรัพย์ทางการเงิน

บริษัทพิจารณาว่าความเสี่ยงด้านเครดิตของสินทรัพย์ทางการเงินเพิ่มขึ้นอย่างมีนัยสำคัญหากเกินกำหนดชำระมากกว่า 30 วัน มีการเปลี่ยนแปลงของอันดับความน่าเชื่อถือที่ลดระดับลงอย่างมีนัยสำคัญ มีการดำเนินงานที่ถดถอยอย่างมีนัยสำคัญของลูกหนี้ หรือมีการเปลี่ยนแปลงหรือคาดการณ์การเปลี่ยนแปลงของเทคโนโลยี ตลาด สภาวการณ์ทางเศรษฐกิจหรือกฎหมายที่ส่งผลในทางลบอย่างมีนัยสำคัญต่อความสามารถของลูกหนี้ในการจ่ายชำระภาระผูกพันให้กับบริษัท

บริษัทพิจารณาว่าสินทรัพย์ทางการเงินจะเกิดการผิดสัญญาเมื่อ

- ผู้กู้ไม่สามารถจ่ายชำระภาระผูกพันด้านเครดิตให้แก่บริษัทได้เต็มจำนวน อีกทั้งบริษัทไม่มีสิทธิในการไล่เบี้ย เช่น การยึดหลักประกัน (หากมีการวางหลักประกัน) หรือ
- สินทรัพย์ทางการเงินค้างชำระเกินกว่า 365 วัน

(ข.4) การตัดจำหน่าย

มูลค่าตามบัญชีขั้นต้นของสินทรัพย์ทางการเงินจะถูกตัดจำหน่ายเมื่อบริษัทไม่สามารถคาดการณ์ได้อย่างสมเหตุสมผลว่าจะได้รับคืนเงิน หากมีการรับเงินคืนในภายหลังจากสินทรัพย์ที่มีการตัดจำหน่ายแล้ว จะรับรู้เป็นการกลับรายการการด้อยค่าในกำไรหรือขาดทุนในงวดที่ได้รับคืน

(ข.5) ดอกเบี้ย

ดอกเบี้ยรับและดอกเบี้ยจ่ายรับรู้ในกำไรหรือขาดทุนด้วยวิธีดอกเบี้ยที่แท้จริง ในการคำนวณดอกเบี้ยรับและดอกเบี้ยจ่าย อัตราดอกเบี้ยที่แท้จริงจะนำมาใช้กับมูลค่าตามบัญชีขั้นต้นของสินทรัพย์ (เมื่อสินทรัพย์ไม่มีการด้อยค่าด้านเครดิต) หรือราคาทุนตัดจำหน่ายของหนี้สิน

(ค) เงินสดและรายการเทียบเท่าเงินสด

เงินสดและรายการเทียบเท่าเงินสดประกอบด้วย ยอดเงินสด ยอดเงินฝากสถาบันการเงิน และเงินลงทุนระยะสั้นที่มีสภาพคล่องสูงซึ่งมีระยะเวลาครบกำหนดไม่เกินสามเดือนนับแต่วันที่ได้มาเป็นรายการเทียบเท่าเงินสด

(ง) ลูกหนี้การค้า

ลูกหนี้การค้ารับรู้เมื่อบริษัทมีสิทธิที่ปราศจากเงื่อนไขในการได้รับสิ่งตอบแทนตามสัญญา ลูกหนี้การค้าวัดมูลค่าด้วยราคาของรายการหักค่าเผื่อผลขาดทุนด้านเครดิตที่คาดว่าจะเกิดขึ้น หนี้สูญจะถูกตัดจำหน่ายเมื่อเกิดขึ้น

บริษัทประมาณผลขาดทุนด้านเครดิตที่คาดว่าจะเกิดขึ้นตลอดอายุของสัญญา ซึ่งประมาณการโดยใช้ตารางการตั้งสำรองเพื่อหาอัตราผลขาดทุนด้านเครดิตที่คาดว่าจะเกิดขึ้น ซึ่งวิธีดังกล่าวมีการจัดกลุ่มลูกหนี้ตามความเสี่ยงด้านเครดิตที่มีลักษณะร่วมกันและตามระยะเวลาที่เกินกำหนดชำระ โดยนำข้อมูลผลขาดทุนที่เกิดขึ้นในอดีต การปรับปรุงปัจจัยที่มีความเฉพาะเจาะจงกับลูกหนี้นั้นๆ ตลอดจนการประเมินข้อมูลสภาวการณ์เศรษฐกิจในปัจจุบันและข้อมูลคาดการณ์สภาวการณ์เศรษฐกิจทั่วไปในอนาคต ณ วันที่รายงาน

(จ) สินค้าคงเหลือ

สินค้าคงเหลือวัดมูลค่าด้วยราคาทุนหรือมูลค่าสุทธิที่จะได้รับแล้วแต่ราคาใดจะต่ำกว่า ต้นทุนของสินค้าคำนวณโดยใช้วิธีถัวเฉลี่ยถ่วงน้ำหนัก ราคาทุนรวมถึงต้นทุนทางตรงที่เกี่ยวข้องกับการได้มาของสินค้าคงเหลือ ทั้งนี้ มูลค่าสุทธิที่จะได้รับเป็นการประมาณราคาที่จะขายได้จากการดำเนินธุรกิจปกติหักด้วยค่าใช้จ่ายที่จำเป็นโดยประมาณในการขาย

(ฉ) อสังหาริมทรัพย์เพื่อการลงทุน

อสังหาริมทรัพย์เพื่อการลงทุนวัดมูลค่าด้วยราคาทุนหักค่าเสื่อมราคาสะสมและขาดทุนจากการด้อยค่า ต้นทุนรวมค่าใช้จ่ายทางตรงเพื่อให้ได้มาซึ่งอสังหาริมทรัพย์เพื่อการลงทุน ต้นทุนการก่อสร้างสินทรัพย์ที่กิจการก่อสร้างเองรวมถึงต้นทุนการกู้ยืม บริษัทพิจารณาการด้อยค่าของอสังหาริมทรัพย์เพื่อการลงทุนตามที่เปิดเผยในหมายเหตุข้อ 9

บริษัทไม่คิดค่าเสื่อมราคาสำหรับที่ดินและสินทรัพย์ที่อยู่ระหว่างการก่อสร้าง

ผลต่างระหว่างสิ่งตอบแทนสุทธิที่ได้รับจากการจำหน่ายกับมูลค่าตามบัญชีของอสังหาริมทรัพย์เพื่อการลงทุนรับรู้ในกำไรหรือขาดทุน

(ช) อุปกรณ์

อุปกรณ์วัดมูลค่าด้วยราคาทุนหักค่าเสื่อมราคาสะสมและขาดทุนจากการด้อยค่า

ราคาทุนรวมถึงต้นทุนทางตรงที่เกี่ยวข้องกับการได้มาของสินทรัพย์ ต้นทุนของการก่อสร้างสินทรัพย์ที่กิจการก่อสร้างเอง รวมถึงต้นทุนการกู้ยืม และต้นทุนในการรื้อถอน การขนย้าย การบูรณะสถานที่ตั้งของสินทรัพย์ สำหรับเครื่องมือที่ควบคุมโดยลิขสิทธิ์ซอฟต์แวร์ซึ่งไม่สามารถทำงานได้โดยปราศจากลิขสิทธิ์ซอฟต์แวร์นั้นให้ถือว่าลิขสิทธิ์ซอฟต์แวร์ดังกล่าวเป็นส่วนหนึ่งของอุปกรณ์

ผลต่างระหว่างสิ่งตอบแทนสุทธิที่ได้รับจากการจำหน่ายกับมูลค่าตามบัญชีของอุปกรณ์ รับรู้ในกำไรหรือขาดทุน

ต้นทุนที่เกิดขึ้นในภายหลัง

ต้นทุนในการเปลี่ยนแทนส่วนประกอบจะรับรู้เป็นส่วนหนึ่งของมูลค่าตามบัญชีของรายการอุปกรณ์ เมื่อบริษัทจะได้รับประโยชน์เชิงเศรษฐกิจในอนาคตจากรายการนั้น และสามารถวัดมูลค่าต้นทุนของรายการนั้นได้อย่างน่าเชื่อถือ ชิ้นส่วนที่ถูกเปลี่ยนแทนจะถูกตัดจำหน่ายตามมูลค่าตามบัญชี ต้นทุนที่เกิดขึ้นเป็นประจำในการซ่อมบำรุงอุปกรณ์จะรับรู้ในกำไรหรือขาดทุนเมื่อเกิดขึ้น

ค่าเสื่อมราคา

ค่าเสื่อมราคาคำนวณโดยวิธีเส้นตรงตามเกณฑ์อายุการให้ประโยชน์โดยประมาณของแต่ละส่วนประกอบของสินทรัพย์ และรับรู้ในกำไรหรือขาดทุน

ประมาณการอายุการให้ประโยชน์ของสินทรัพย์แสดงได้ดังนี้

เครื่องตกแต่ง ติดตั้งและเครื่องใช้สำนักงาน	3 - 5 ปี
ยานพาหนะ	5 ปี
สินทรัพย์ไม่หมุนเวียนเพื่อการเช่าดำเนินงาน	3 - 5 ปี

(ซ) สินทรัพย์ไม่มีตัวตน

สินทรัพย์ไม่มีตัวตนวัดมูลค่าด้วยราคาทุนหักค่าตัดจำหน่ายสะสมและขาดทุนจากการด้อยค่า รายจ่ายภายหลังการรับรู้รายการจะรับรู้เป็นสินทรัพย์เมื่อก่อให้เกิดประโยชน์เชิงเศรษฐกิจในอนาคต

ค่าตัดจำหน่ายคำนวณโดยวิธีเส้นตรงตามระยะเวลาที่คาดว่าจะได้รับประโยชน์จากสินทรัพย์ไม่มีตัวตนและรับรู้ในกำไรหรือขาดทุน ทั้งนี้ บริษัทไม่คิดค่าตัดจำหน่ายสำหรับสินทรัพย์ที่อยู่ระหว่างพัฒนา ประมาณการระยะเวลาที่คาดว่าจะได้รับประโยชน์ของค่าลิขสิทธิ์ซอฟต์แวร์คือ 10 ปี

(ฌ) สัญญาเช่า

ณ วันเริ่มต้นของสัญญา บริษัทจะประเมินว่าสัญญาเป็นสัญญาเช่าหรือประกอบด้วยสัญญาเช่า เมื่อสัญญานั้นให้สิทธิในการควบคุมการใช้สินทรัพย์ที่ระบุสำหรับช่วงเวลาหนึ่งเพื่อแลกเปลี่ยนกับสิ่งตอบแทน

ในฐานะผู้เช่า

ณ วันที่สัญญาเช่าเริ่มมีผล หรือวันที่มีการเปลี่ยนแปลงสัญญาเช่า บริษัทจะปันส่วนสิ่งตอบแทนที่ต้องจ่ายตามสัญญาให้กับแต่ละส่วนประกอบของสัญญาเช่าตามราคาเอกเทศของแต่ละส่วนประกอบ สำหรับสัญญาเช่าอสังหาริมทรัพย์ บริษัทเลือกที่จะไม่แยกส่วนประกอบที่ไม่เป็นการเช่าและรับรู้สัญญาเช่าและส่วนประกอบที่ไม่เป็นการเช่าเป็นสัญญาเช่าทั้งหมด

บริษัทรับรู้สินทรัพย์สิทธิการใช้และหนี้สินตามสัญญาเช่า ณ วันที่สัญญาเช่าเริ่มมีผล ยกเว้นสัญญาเช่าซึ่งสินทรัพย์มีมูลค่าต่ำหรือสัญญาเช่าระยะสั้นจะรับรู้เป็นค่าใช้จ่ายโดยวิธีเส้นตรงตลอดอายุสัญญาเช่า

สินทรัพย์สิทธิการใช้วัดมูลค่าด้วยราคาทุนหักค่าเสื่อมราคาสะสมและขาดทุนจากการด้อยค่า และปรับปรุงเมื่อมีการวัดมูลค่าใหม่ของหนี้สินตามสัญญาเช่า ต้นทุนของสินทรัพย์สิทธิการใช้ประกอบด้วยจำนวนเงินที่รับรู้เมื่อเริ่มแรกของหนี้สินตามสัญญาเช่าปรับปรุงด้วยเงินจ่ายล่วงหน้ารวมกับต้นทุนทางตรงเริ่มแรก ประมาณการต้นทุนในการบูรณะและสุทธิจากสิ่งจูงใจในสัญญาเช่าที่ได้รับ ค่าเสื่อมราคารับรู้ในกำไรหรือขาดทุนด้วยวิธีเส้นตรงนับจากวันที่สัญญาเช่าเริ่มมีผลจนถึงวันสิ้นสุดของอายุสัญญาเช่า เว้นแต่สัญญาเช่าที่โอนกรรมสิทธิ์ในสินทรัพย์ที่เช่าให้กับบริษัทเมื่อสิ้นสุดสัญญาเช่า หรือบริษัทจะใช้สิทธิในการซื้อสินทรัพย์ ในกรณีนี้จะบันทึกค่าเสื่อมราคาตลอดอายุการใช้ประโยชน์ของสินทรัพย์ที่เช่า ซึ่งกำหนดตามเกณฑ์เดียวกันกับสินทรัพย์และอุปกรณ์ที่เกี่ยวข้อง

หนี้สินตามสัญญาเช่าวัดมูลค่าเมื่อเริ่มแรกด้วยมูลค่าปัจจุบันของค่าเช่าที่ต้องจ่ายทั้งหมดตามสัญญา ทั้งนี้ บริษัทใช้อัตราดอกเบี้ยเงินกู้ยืมส่วนเพิ่มของบริษัทในการคิดลดเป็นมูลค่าปัจจุบัน บริษัทกำหนดอัตราดอกเบี้ยเงินกู้ยืมส่วนเพิ่มโดยนำอัตราดอกเบี้ยจากแหล่งข้อมูลทางการเงินภายนอกหลายแห่งและได้ปรับปรุงบางส่วนเพื่อให้สะท้อนระยะเวลาของสัญญาเช่าและลักษณะของสินทรัพย์ที่เช่า

หนี้สินตามสัญญาเช่าวัดมูลค่าด้วยวิธีราคาทุนตัดจำหน่ายตามวิธีดอกเบี้ยที่แท้จริง และหนี้สินตามสัญญาเช่าจะถูกวัดมูลค่าใหม่เมื่อมีการเปลี่ยนแปลงสัญญาเช่าหรือมีการเปลี่ยนแปลงการประเมินการเลือกใช้สิทธิที่ระบุในสัญญาเช่า เมื่อมีการวัดมูลค่าหนี้สินตามสัญญาเช่าใหม่ จะปรับปรุงกับมูลค่าตามบัญชีของสินทรัพย์สิทธิการใช้หรือรับรู้ในกำไรหรือขาดทุน หากมูลค่าตามบัญชีของสินทรัพย์สิทธิการใช้ได้ถูกลดมูลค่าลงจนเป็นศูนย์แล้ว

ในฐานะผู้ให้เช่า

ณ วันที่เริ่มต้นของสัญญาเช่าหรือวันที่มีการเปลี่ยนแปลงสัญญาเช่า บริษัทจะปันส่วนสิ่งตอบแทนที่จะได้รับตามสัญญาให้กับแต่ละส่วนประกอบของราคาตามเกณฑ์ราคาขายที่เป็นเอกเทศ

ณ วันเริ่มต้นของสัญญาให้เช่า บริษัทพิจารณาจัดประเภทสัญญาเช่าที่ได้โอนความเสี่ยงและผลตอบแทนทั้งหมดหรือเกือบทั้งหมดที่ผู้เป็นเจ้าของพึงได้รับจากสินทรัพย์อ้างอิงไปให้แก่ผู้เช่าเป็นสัญญาเช่าเงินทุน สัญญาที่ไม่เข้าเงื่อนไขดังกล่าวจะจัดประเภทเป็นสัญญาเช่าดำเนินงาน

เมื่อบริษัทเป็นผู้ให้เช่าช่วง บริษัทจะจัดประเภทสัญญาเช่าช่วงเป็นสัญญาเช่าเงินทุนหรือสัญญาเช่าดำเนินงานโดยอ้างอิงจากสินทรัพย์สิทธิการใช้ที่เกิดจากสัญญาเช่าหลัก เว้นแต่สัญญาเช่าหลักเป็นสัญญาเช่าระยะสั้น สัญญาให้เช่าช่วงจะถูกจัดประเภทเป็นสัญญาเช่าดำเนินงาน สินทรัพย์สิทธิการใช้ดังกล่าวจะแสดงเป็นอสังหาริมทรัพย์เพื่อการลงทุน

บริษัทรับรู้ลูกหนี้สัญญาเช่าเงินทุนด้วยจำนวนเงินลงทุนสุทธิของสัญญาเช่า ซึ่งประกอบด้วยมูลค่าปัจจุบันของค่าเช่าและมูลค่าคงเหลือที่ไม่ได้รับประกันคิดลดด้วยอัตราดอกเบี้ยตามนัยของสัญญาเช่า รายได้ดอกเบี้ยจากสัญญาเช่าเงินทุนจะถูกปันส่วนในแต่ละรอบระยะเวลาบัญชีเพื่อสะท้อนอัตราผลตอบแทนคงที่ในแต่ละงวดของบริษัทที่ได้จากเงินลงทุนสุทธิคงเหลือตามสัญญาเช่า

บริษัทรับรู้ค่าเช่ารับจากสัญญาเช่าดำเนินงานในกำไรหรือขาดทุนด้วยวิธีเส้นตรงตลอดอายุสัญญาเช่าและแสดงเป็นส่วนหนึ่งของรายได้ค่าเช่า ต้นทุนทางตรงเริ่มแรกที่เกิดขึ้นเพื่อการได้มาซึ่งสัญญาเช่าดำเนินงานจะรวมเป็นมูลค่าตามบัญชีของสินทรัพย์ที่ให้เช่าและรับรู้ต้นทุนดังกล่าวเป็นค่าใช้จ่ายตลอดอายุสัญญาเช่าโดยใช้เกณฑ์เดียวกันกับรายได้ค่าเช่า ค่าเช่าที่อาจเกิดขึ้นรับรู้เป็นรายได้ค่าเช่าในรอบระยะเวลาบัญชีที่ได้รับ

บริษัทประมาณผลขาดทุนด้านเครดิตที่คาดว่าจะเกิดขึ้นตลอดอายุของสัญญา ซึ่งประมาณการโดยใช้ตารางการตั้งสำรองเพื่อหาอัตราผลขาดทุนด้านเครดิตที่คาดว่าจะเกิดขึ้น ซึ่งวิธีดังกล่าวมีการจัดกลุ่มลูกหนี้สัญญาเช่าตามความเสี่ยงด้านเครดิตที่มีลักษณะร่วมกันและตามระยะเวลาที่เกินกำหนดชำระ โดยนำข้อมูลผลขาดทุนที่เกิดขึ้นในอดีต การปรับปรุงปัจจัยที่มีความเฉพาะเจาะจงกับลูกหนี้นั้นๆ ตลอดจนการประเมินข้อมูลสภาวการณ์เศรษฐกิจในปัจจุบันและข้อมูลคาดการณ์สภาวการณ์เศรษฐกิจทั่วไปในอนาคต

(ญ) การด้อยค่าสินทรัพย์ที่ไม่ใช่สินทรัพย์ทางการเงิน

ยอดสินทรัพย์ตามบัญชีของบริษัทได้รับการทบทวน ณ ทุกวันที่รายงานว่ามีข้อบ่งชี้เรื่องการด้อยค่าหรือไม่ ในกรณีที่มีข้อบ่งชี้จะทำการประมาณมูลค่าสินทรัพย์ที่คาดว่าจะได้รับคืน

ขาดทุนจากการด้อยค่ารับรู้ในกำไรหรือขาดทุนเมื่อมูลค่าตามบัญชีของสินทรัพย์หรือมูลค่าตามบัญชีของหน่วยสินทรัพย์ที่ก่อให้เกิดเงินสดสูงกว่ามูลค่าที่จะได้รับคืน

มูลค่าที่คาดว่าจะได้รับคืน หมายถึง มูลค่าจากการใช้ของสินทรัพย์หรือมูลค่ายุติธรรมของสินทรัพย์หักต้นทุนในการขายแล้วแต่มูลค่าใดจะสูงกว่า ในการประเมินมูลค่าจากการใช้ของสินทรัพย์ ประมาณการกระแสเงินสดที่จะได้รับในอนาคตจะคิดลดเป็นมูลค่าปัจจุบันโดยใช้อัตราคิดลดก่อนคำนึงภาษีเงินได้เพื่อให้สะท้อนมูลค่าที่อาจประเมินได้ในตลาดปัจจุบัน ซึ่งแปรไปตามเวลาและความเสี่ยงที่มีต่อสินทรัพย์ สำหรับสินทรัพย์ที่ไม่ก่อให้เกิดกระแสเงินสดรับโดยอิสระจากสินทรัพย์อื่น จะพิจารณามูลค่าที่คาดว่าจะได้รับคืนรวมกับหน่วยสินทรัพย์ที่ก่อให้เกิดเงินสดที่สินทรัพย์นั้นเกี่ยวข้องด้วย

ขาดทุนจากการด้อยค่าของสินทรัพย์ที่เคยรับรู้ในงวดก่อนจะถูกกลับรายการ หากมีการเปลี่ยนแปลงประมาณการที่ใช้ในการคำนวณมูลค่าที่คาดว่าจะได้รับคืน ขาดทุนจากการด้อยค่าจะถูกกลับรายการเพียงเท่าที่มูลค่าตามบัญชีของสินทรัพย์ไม่เกินกว่ามูลค่าตามบัญชีภายหลังหักค่าเสื่อมราคาหรือค่าตัดจำหน่าย เสมือนหนึ่งไม่เคยมีการบันทึกขาดทุนจากการด้อยค่ามาก่อน

(ฎ) ผลประโยชน์ของพนักงาน

โครงการผลประโยชน์ที่กำหนดไว้

ภาระผูกพันสุทธิของบริษัทจากโครงการผลประโยชน์ที่กำหนดไว้ถูกคำนวณจากการประมาณผลประโยชน์ในอนาคตที่เกิดจากการทำงานของพนักงานในงวดปัจจุบันและงวดก่อนๆ ผลประโยชน์ดังกล่าวได้มีการคิดลดกระแสเงินสดเพื่อให้เป็นมูลค่าปัจจุบันซึ่งจัดทำโดยนักคณิตศาสตร์ประกันภัยที่ได้รับอนุญาตเป็นประจำทุกปี โดยวิธีคิดลดแต่ละหน่วยที่ประมาณการไว้

ในการวัดมูลค่าใหม่ของหนี้สินผลประโยชน์ที่กำหนดไว้สุทธิ กำไรหรือขาดทุนจากการประมาณการตามหลักคณิตศาสตร์ประกันภัยจะถูกรับรู้รายการในกำไรขาดทุนเบ็ดเสร็จอื่นทันที บริษัทกำหนดดอกเบี้ยจ่ายของหนี้สินผลประโยชน์ที่กำหนดไว้สุทธิโดยใช้อัตราคิดลดที่ใช้วัดมูลค่าภาระผูกพันตามโครงการผลประโยชน์ ณ ต้นปี โดยคำนึงถึงการเปลี่ยนแปลงใดๆ ในหนี้สินผลประโยชน์ที่กำหนดไว้สุทธิซึ่งเป็นผลมาจากการสมทบเงินและการจ่ายชำระผลประโยชน์ ดอกเบี้ยจ่ายสุทธิและค่าใช้จ่ายอื่นๆ ที่เกี่ยวข้องกับโครงการผลประโยชน์รับรู้รายการในกำไรหรือขาดทุน

เมื่อมีการเปลี่ยนแปลงผลประโยชน์ของโครงการหรือการลดขนาดโครงการ การเปลี่ยนแปลงในผลประโยชน์ที่เกี่ยวข้องกับการบริการในอดีต หรือกำไรหรือขาดทุนจากการลดขนาดโครงการต้องรับรู้ในกำไรหรือขาดทุนทันที บริษัทรับรู้กำไรและขาดทุนจากการจ่ายชำระผลประโยชน์พนักงานเมื่อเกิดขึ้น

ภาระผูกพันสุทธิของบริษัทที่เป็นผลประโยชน์ระยะยาวของพนักงานเป็นผลประโยชน์ในอนาคตที่เกิดจากการทำงานของพนักงานในงวดปัจจุบันและงวดก่อนๆ ซึ่งผลประโยชน์นี้ได้คิดลดกระแสเงินสดเพื่อให้เป็นมูลค่าปัจจุบัน การวัดมูลค่าใหม่จะรับรู้ในกำไรหรือขาดทุนเมื่อเกิดขึ้น

ผลประโยชน์เมื่อเลิกจ้างจะรับรู้เป็นค่าใช้จ่ายเมื่อวันใดวันหนึ่งต่อไปนี้เกิดขึ้นก่อน เมื่อบริษัทไม่สามารถยกเลิกข้อเสนอการให้ผลประโยชน์ดังกล่าวได้อีกต่อไป หรือเมื่อบริษัทรับรู้ต้นทุนสำหรับการปรับโครงสร้างหากระยะเวลาการจ่ายผลประโยชน์เกินกว่า 12 เดือนนับจากวันสิ้นรอบระยะเวลารายงาน ผลประโยชน์เมื่อเลิกจ้างจะถูกคิดลดกระแสเงินสด

ผลประโยชน์ระยะสั้นของพนักงานรับรู้เป็นค่าใช้จ่ายเมื่อพนักงานทำงานให้ หนี้สินรับรู้ด้วยมูลค่าที่คาดว่าจะจ่ายชำระ หากบริษัทมีภาระผูกพันตามกฎหมายหรือภาระผูกพันโดยอนุมานที่จะต้องจ่ายอันเป็นผลมาจากการที่พนักงานได้ทำงานให้ในอดีตและภาระผูกพันนี้สามารถประมาณได้อย่างสมเหตุสมผล

(ฏ) ประมาณการหนี้สิน

ประมาณการหนี้สินจะรับรู้ก็ต่อเมื่อบริษัทมีภาระผูกพันตามกฎหมายหรือภาระผูกพันจากการอนุมานที่เกิดขึ้นในปัจจุบันอันเป็นผลมาจากเหตุการณ์ในอดีต ซึ่งสามารถประมาณจำนวนของภาระผูกพันได้อย่างน่าเชื่อถือ และมีความเป็นไปได้ค่อนข้างแน่นอนว่าประโยชน์เชิงเศรษฐกิจจะต้องถูกจ่ายไปเพื่อชำระภาระผูกพันดังกล่าว ประมาณการหนี้สินพิจารณาจากการคิดลดกระแสเงินสดที่จะจ่ายในอนาคตโดยใช้อัตราคิดลดในตลาดปัจจุบันก่อนคำนึงถึงภาษีเงินได้ เพื่อให้สะท้อนจำนวนที่อาจประเมินได้ในตลาดปัจจุบันซึ่งแปรไปตามเวลาและความเสี่ยงที่มีต่อหนี้สิน ประมาณการหนี้สินส่วนที่เพิ่มขึ้นเนื่องจากเวลาที่ผ่านไปรับรู้เป็นต้นทุนทางการเงิน

(ฐ) การวัดมูลค่ายุติธรรม

มูลค่ายุติธรรมคือราคาที่จะได้รับจากการขายสินทรัพย์หรือจ่ายชำระเพื่อโอนหนี้สินในรายการที่เกิดขึ้นในสภาพปกติระหว่างผู้ร่วมตลาด ณ วันที่วัดมูลค่าในตลาดหลัก หรือตลาดที่ให้ประโยชน์สูงสุด (หากไม่มีตลาดหลัก) ที่บริษัทสามารถเข้าถึงได้ในวันดังกล่าว มูลค่ายุติธรรมของหนี้สินสะท้อนผลกระทบของความเสี่ยงที่ไม่สามารถปฏิบัติตามข้อกำหนดของภาระผูกพัน

การวัดมูลค่ายุติธรรมของสินทรัพย์หรือหนี้สิน บริษัทใช้ข้อมูลที่สามารถสังเกตได้ให้มากที่สุดเท่าที่จะทำได้ มูลค่ายุติธรรมเหล่านี้ถูกจัดประเภทในแต่ละลำดับชั้นของมูลค่ายุติธรรมตามข้อมูลที่ใช้ในการประเมินมูลค่า ดังนี้

- ข้อมูลระดับ 1 เป็นราคาเสนอซื้อขายในตลาดที่มีสภาพคล่องสำหรับสินทรัพย์หรือหนี้สินอย่างเดียวกัน
- ข้อมูลระดับ 2 เป็นข้อมูลอื่นที่สังเกตได้โดยตรงหรือโดยอ้อมสำหรับสินทรัพย์นั้นหรือหนี้สินนั้น นอกเหนือจากราคาเสนอซื้อขายซึ่งรวมอยู่ในข้อมูลระดับ 1
- ข้อมูลระดับ 3 เป็นข้อมูลที่ไม่สามารถสังเกตได้สำหรับสินทรัพย์หรือหนี้สินนั้น

บริษัทรับรู้การโอนระหว่างลำดับชั้นของมูลค่ายุติธรรม ณ วันสิ้นรอบระยะเวลารายงานที่เกิดการโอนขึ้น

หากสินทรัพย์หรือหนี้สินที่วัดมูลค่าด้วยมูลค่ายุติธรรมมีราคาเสนอซื้อและราคาเสนอขาย บริษัทวัดมูลค่าสินทรัพย์และสถานะการเป็นสินทรัพย์ด้วยราคาเสนอซื้อ และวัดมูลค่าหนี้สินและสถานะการเป็นหนี้สินด้วยราคาเสนอขาย

หลักฐานที่ดีที่สุดสำหรับมูลค่ายุติธรรมของเครื่องมือทางการเงิน ณ วันที่รับรู้รายการเมื่อเริ่มแรกคือราคาของการทำรายการ เช่น มูลค่ายุติธรรมของผลตอบแทนที่ให้หรือได้รับ หากบริษัทพิจารณาว่ามูลค่ายุติธรรมของเครื่องมือทางการเงิน ณ วันที่รับรู้รายการเมื่อเริ่มแรกแตกต่างจากราคาของการทำรายการ ทำให้เครื่องมือทางการเงินวัดมูลค่าเมื่อเริ่มแรกด้วยมูลค่ายุติธรรมปรับด้วยผลต่างระหว่างมูลค่ายุติธรรม ณ วันที่รับรู้รายการเมื่อเริ่มแรกและราคาของการทำรายการและรับรู้ในกำไรหรือขาดทุนทันที เว้นแต่มูลค่ายุติธรรมที่ได้มาถูกจัดลำดับชั้นการวัดมูลค่ายุติธรรมอยู่ในระดับ 3 ผลต่างดังกล่าวจะรับรู้เป็นรายการรอตัดบัญชีซึ่งจะรับรู้ในกำไรหรือขาดทุนด้วยเกณฑ์ที่เหมาะสมตลอดอายุของเครื่องมือทางการเงินหรือจนกว่ามูลค่ายุติธรรมมีการโอนเปลี่ยนลำดับชั้นหรือเมื่อรายการดังกล่าวสิ้นสุดลง

(ฑ) รายได้

การรับรู้รายได้

รายได้รับรู้เมื่อลูกค้ามีอำนาจควบคุมในสินค้าหรือบริการด้วยจำนวนเงินที่สะท้อนถึงสิ่งตอบแทนที่บริษัทคาดว่าจะมีสิทธิได้รับซึ่งไม่รวมจำนวนเงินที่เก็บแทนบุคคลที่สาม รายได้ที่รับรู้ไม่รวมภาษีมูลค่าเพิ่มหรือภาษีขายอื่นๆ และแสดงสุทธิจากส่วนลดการค้า

รายได้จากการขายสินค้ารับรู้ ณ วันที่มีการส่งมอบสินค้าให้กับลูกค้า สำหรับการขายที่ให้สิทธิลูกค้าในการคืนสินค้าบริษัททำการประมาณการรับคืนสินค้าจากข้อมูลอัตราการคืนสินค้าในอดีตและจะไม่รับรู้รายได้และต้นทุนขายสำหรับสินค้าที่คาดว่าจะได้รับคืน

รายได้จากการให้บริการรับรู้ตลอดช่วงเวลาหนึ่งเมื่อได้ให้บริการ ต้นทุนที่เกี่ยวข้องรับรู้ในกำไรหรือขาดทุนเมื่อเกิดขึ้น

สำหรับสัญญาที่มีการรวมการขายสินค้าและบริการเข้าด้วยกัน บริษัทรับรู้รายได้จากการขายสินค้าและการให้บริการแยกจากกัน หากสามารถแยกสินค้าหรือบริการดังกล่าวออกจากกันได้และลูกค้าได้รับประโยชน์จากสินค้าหรือบริการนั้น หรือมีการให้บริการหลายๆประเภทในรอบระยะเวลารายงานที่แตกต่างกัน สิ่งตอบแทนที่ได้รับจะถูกปันส่วนตามสัดส่วนของราคาขายที่เป็นเอกเทศของสินค้าและบริการนั้นๆ

ยอดคงเหลือของสัญญา

สินทรัพย์ที่เกิดจากสัญญารับรู้เมื่อบริษัทรับรู้รายได้ก่อนที่จะมีสิทธิที่ปราศจากเงื่อนไขในการได้รับสิ่งตอบแทน สินทรัพย์ที่เกิดจากสัญญาวัดมูลค่าด้วยมูลค่าของสิ่งตอบแทนที่บริษัทคาดว่าจะได้รับหักค่าเผื่อผลขาดทุนด้านเครดิตที่คาดว่าจะเกิดขึ้น สินทรัพย์ที่เกิดจากสัญญาจะถูกจัดประเภทเป็นลูกหนี้การค้าเมื่อบริษัทออกใบแจ้งหนี้

หนี้สินที่เกิดจากสัญญารวมถึงเงินรับล่วงหน้าจากลูกค้าเป็นภาระผูกพันที่จะต้องโอนสินค้าหรือบริการให้กับลูกค้า หนี้สินที่เกิดจากสัญญารวมถึงเงินรับล่วงหน้าจากลูกค้ารับรู้เมื่อบริษัทได้รับชำระหรือมีสิทธิที่ปราศจากเงื่อนไขในการได้รับสิ่งตอบแทนที่เรียกคืนไม่ได้จากลูกค้าก่อนที่บริษัทรับรู้รายได้ที่เกี่ยวข้อง

(ฌ) ภาษีเงินได้

ค่าใช้จ่ายภาษีเงินได้สำหรับปีประกอบด้วยภาษีเงินได้ของงวดปัจจุบันและภาษีเงินได้รอการตัดบัญชีซึ่งรับรู้ในกำไรหรือขาดทุนเว้นแต่รายการที่เกี่ยวข้องในการรวมธุรกิจ หรือรายการที่รับรู้โดยตรงในส่วนของผู้ถือหุ้นหรือกำไรขาดทุนเบ็ดเสร็จอื่น

ภาษีเงินได้ของงวดปัจจุบันบันทึกโดยคำนวณจากกำไรหรือขาดทุนประจำปีที่ต้องเสียภาษี โดยใช้อัตราภาษีที่ประกาศใช้หรือที่คาดว่ามีผลบังคับใช้ ณ วันที่รายงาน ตลอดจนการปรับปรุงทางภาษีที่เกี่ยวกับรายการในปีก่อนๆ

ภาษีเงินได้รอการตัดบัญชีบันทึกโดยคำนวณจากผลแตกต่างชั่วคราวที่เกิดขึ้นระหว่างมูลค่าตามบัญชีของสินทรัพย์และหนี้สินและจำนวนที่ใช้เพื่อความมุ่งหมายทางภาษี ภาษีเงินได้รอการตัดบัญชีจะไม่ถูกรับรู้เมื่อเกิดจากผลแตกต่างชั่วคราวสำหรับการรับรู้ค่าความนิยมในครั้งแรก การรับรู้สินทรัพย์หรือหนี้สินในครั้งแรกซึ่งเป็นรายการที่ไม่ใช่การรวมธุรกิจและรายการนั้นไม่มีผลกระทบต่อกำไรขาดทุนทางบัญชีหรือทางภาษี

การวัดมูลค่าของภาษีเงินได้รอการตัดบัญชีต้องสะท้อนถึงผลกระทบทางภาษีที่จะเกิดจากลักษณะวิธีการที่บริษัทคาดว่าจะได้รับผลประโยชน์จากสินทรัพย์หรือจะจ่ายชำระหนี้สินตามมูลค่าตามบัญชี ณ วันที่สิ้นรอบระยะเวลาที่รายงาน โดยใช้อัตราภาษีที่ประกาศใช้หรือที่คาดว่ามีผลบังคับใช้ ณ วันที่รายงาน ทั้งนี้ สินทรัพย์ภาษีเงินได้ของปีปัจจุบันจะหักกลบกับหนี้สินภาษีเงินได้ของปีปัจจุบัน

สินทรัพย์ภาษีเงินได้รอการตัดบัญชีจะบันทึกต่อเมื่อมีความเป็นไปได้ค่อนข้างแน่ว่ากำไรเพื่อเสียภาษีในอนาคตจะมีจำนวนเพียงพอกับการใช้ประโยชน์จากผลแตกต่างชั่วคราวดังกล่าว สินทรัพย์ภาษีเงินได้รอการตัดบัญชีจะถูกทบทวน ณ ทุกวันที่รายงานและจะถูกปรับลดลงเท่าที่ประโยชน์ทางภาษีจะมีโอกาสถูกใช้จริง

(ณ) กำไรต่อหุ้น

กำไรต่อหุ้นขั้นพื้นฐานคำนวณโดยการหารกำไรหรือขาดทุนของผู้ถือหุ้นสามัญของบริษัท ด้วยจำนวนหุ้นสามัญถัวเฉลี่ยถ่วงน้ำหนักที่ออกจำหน่ายระหว่างปี

5 บุคคลหรือกิจการที่เกี่ยวข้องกัน

บุคคลหรือกิจการที่เกี่ยวข้องกัน หมายถึง บุคคลหรือกิจการที่มีอำนาจควบคุมหรือควบคุมร่วมกันทั้งทางตรงและทางอ้อม หรือมีอิทธิพลอย่างมีสาระสำคัญในการตัดสินใจทางการเงินและการบริหารของบริษัท หรือบุคคลหรือกิจการที่อยู่ภายใต้การควบคุมเดียวกันหรืออยู่ภายใต้อิทธิพลอย่างมีสาระสำคัญเดียวกันกับบริษัท หรือบริษัทมีอำนาจควบคุมหรือควบคุมร่วมกันทั้งทางตรงและทางอ้อม หรือมีอิทธิพลอย่างมีสาระสำคัญในการตัดสินใจทางการเงินและการบริหารต่อบุคคลหรือกิจการนั้น

บุคคลหรือกิจการที่เกี่ยวข้องกันที่มีรายการระหว่างกันที่มีนัยสำคัญกับบริษัทในระหว่างปีมีดังต่อไปนี้

ชื่อกิจการ	**ประเทศที่จัดตั้ง/สัญชาติ**	**ลักษณะความสัมพันธ์**
นาย ภานุวัฒน์ ขันธโมลีกุล	ไทย	เป็นผู้ถือหุ้นรายใหญ่ ถือหุ้นในบริษัทร้อยละ 41.07 และเป็นประธานกรรมการของบริษัท
บริษัท ซีนิธ อินเตอร์เนชั่นแนล จำกัด	ไทย	เป็นผู้ถือหุ้นรายใหญ่ ถือหุ้นในบริษัทร้อยละ 33.93 มีผู้ถือหุ้นและมีกรรมการร่วมกัน
นางสาว ศุภรณ์ มโนมัยพันธุ์	ไทย	เป็นผู้ถือหุ้น ถือหุ้นในบริษัทร้อยละ 3.57 และเป็นกรรมการของบริษัท
นาย ภาณุพงศ์ ขันธโมลีกุล	ไทย	เป็นผู้ถือหุ้น ถือหุ้นในบริษัทร้อยละ 3.57 และเป็นกรรมการของบริษัท
นางสาว ปัณฑารีย์ มโนมัยพันธุ์	ไทย	กรรมการของบริษัท
บริษัท สโมสรวอลเลย์บอล สุพรีม จำกัด	ไทย	มีผู้ถือหุ้นใหญ่และมีกรรมการร่วมกัน

ชื่อกิจการ	**ประเทศที่จัดตั้ง/สัญชาติ**	**ลักษณะความสัมพันธ์**
บริษัท ซี เค ที ดิสทิบิวชั่น (ไทยแลนด์) จำกัด	ไทย	มีกรรมการและผู้ถือหุ้นใหญ่ที่มีความสัมพันธ์กับผู้ถือหุ้นใหญ่ของบริษัท
บริษัท ซิมโฟนี่ คอมมูนิเคชั่น จำกัด (มหาชน)	ไทย	มีกรรมการร่วมกัน
ผู้บริหารสำคัญ	ไทย	บุคคลที่มีอำนาจและความรับผิดชอบในการวางแผน สั่งการและควบคุมกิจกรรมต่างๆ ของบริษัท ไม่ว่าทางตรงหรือทางอ้อม ทั้งนี้ รวมถึงกรรมการของบริษัท (ไม่ว่าจะทำหน้าที่ในระดับบริหารหรือไม่)

รายการที่สำคัญกับบุคคลหรือกิจการที่เกี่ยวข้องกัน สำหรับปีสิ้นสุดวันที่ 31 ธันวาคม	2566	2565
	(พันบาท)	
ผู้บริหารสำคัญ		
ค่าตอบแทนผู้บริหารสำคัญ		
ผลประโยชน์ระยะสั้นของพนักงาน	18,701	16,689
ผลประโยชน์หลังออกจากงาน	673	3,801
รวมค่าตอบแทนผู้บริหารสำคัญ	**19,374**	**20,490**
ผู้บริหารสำคัญ		
ขายสินค้าหรือการให้บริการ	-	123
จ่ายชำระหนี้สินตามสัญญาเช่า	2,676	4,984
บุคคลหรือกิจการอื่นที่เกี่ยวข้องกัน		
ขายสินค้าหรือการให้บริการ	-	150
ซื้อสินค้าหรือบริการ	2,411	4,496
ซื้อสินทรัพย์ถาวรหรือสินทรัพย์อื่น	-	21
ค่าใช้จ่ายส่งเสริมการขาย	4,673	4,673
จ่ายชำระหนี้สินตามสัญญาเช่า	4,186	3,006

ยอดคงเหลือกับบุคคลหรือกิจการที่เกี่ยวข้องกัน ณ วันที่ 31 ธันวาคม มีดังนี้

เจ้าหนี้การค้า

	2566	2565
	(พันบาท)	
บุคคลหรือกิจการอื่นที่เกี่ยวข้องกัน	-	5
รวม	**-**	**5**

เจ้าหนี้หมุนเวียนอื่น

	2566	2565
	(พันบาท)	
บุคคลหรือกิจการอื่นที่เกี่ยวข้องกัน	11	-
รวม	**11**	**-**

หนี้สินตามสัญญาเช่า

	2566	2565
	(พันบาท)	
ส่วนที่หมุนเวียน		
ผู้บริหารสำคัญ	2,140	2,077
บุคคลหรือกิจการอื่นที่เกี่ยวข้องกัน	3,959	4,089
รวม	**6,099**	**6,166**
ส่วนที่ไม่หมุนเวียน		
ผู้บริหารสำคัญ	16,894	19,034
บุคคลหรือกิจการอื่นที่เกี่ยวข้องกัน	5,465	10,367
รวม	**22,359**	**29,401**

สัญญาสำคัญที่ทำกับบุคคลหรือกิจการที่เกี่ยวข้องกัน

สัญญาเช่าพื้นที่

บริษัทมีสัญญาเช่าพื้นที่ฉบับหนึ่งกับกิจการที่เกี่ยวข้องกันแห่งหนึ่ง ภายใต้เงื่อนไขของสัญญา กิจการที่เกี่ยวข้องกันตกลงจะให้บริษัทใช้พื้นที่เพื่อประกอบกิจการ ในการนี้ บริษัทตกลงจะจ่ายค่าเช่ารายเดือนตามจำนวนที่ระบุไว้ในสัญญา สัญญานี้มีกำหนดระยะเวลา 6 ปี โดยมีระยะเวลาสิ้นสุดเดือนเมษายน 2569

บริษัทมีสัญญาเช่าที่ดินฉบับหนึ่งกับบุคคลที่เกี่ยวข้องกันแห่งหนึ่ง ภายใต้เงื่อนไขของสัญญา บุคคลที่เกี่ยวข้องกันตกลงจะให้บริษัทใช้พื้นที่เพื่อประกอบกิจการ ในการนี้ บริษัทตกลงจะจ่ายค่าเช่ารายเดือนตามจำนวนที่ระบุไว้ในสัญญา สัญญานี้มีกำหนดระยะเวลา 21 ปี โดยมีระยะเวลาสิ้นสุดเดือนธันวาคม 2574 ซึ่งรวมสิทธิต่ออายุสัญญาเช่าเมื่อสิ้นสุดอายุสัญญา

6 เงินสดและรายการเทียบเท่าเงินสด

	2566	2565
	(พันบาท)	
เงินฝากธนาคาร	110,854	207,762
รวม	**110,854**	**207,762**

7 ลูกหนี้การค้าและลูกหนี้หมุนเวียนอื่น

	2566	2565
	(พันบาท)	
ลูกหนี้การค้า		
กิจการอื่นๆ	221,588	110,673
รวม	**221,588**	**110,673**
หัก ค่าเผื่อผลขาดทุนด้านเครดิตที่คาดว่าจะเกิดขึ้น	(29,788)	(29,788)
สุทธิ	**191,800**	**80,885**
ลูกหนี้หมุนเวียนอื่น		
กิจการอื่นๆ	7,993	11,364
รวม	**7,993**	**11,364**
หัก ค่าเผื่อผลขาดทุนด้านเครดิตที่คาดว่าจะเกิดขึ้น	-	-
สุทธิ	**7,993**	**11,364**
ลูกหนี้การค้าและลูกหนี้หมุนเวียนอื่นรวม	**199,793**	**92,249**

การวิเคราะห์อายุของลูกหนี้การค้า มีดังนี้

	2566	2565
	(พันบาท)	
กิจการอื่นๆ		
ยังไม่ครบกำหนดชำระ	161,892	69,699
เกินกำหนดชำระ		
1 - 30 วัน	26,542	5,895
31 - 60 วัน	2,403	5,291
61 - 90 วัน	963	-
มากกว่า 90 วัน	29,788	29,788
รวม	**221,588**	**110,673**
หัก ค่าเผื่อผลขาดทุนด้านเครดิตที่คาดว่าจะเกิดขึ้น	(29,788)	(29,788)
สุทธิ	**191,800**	**80,885**

โดยปกติระยะเวลาการให้สินเชื่อแก่ลูกค้าของบริษัทมีระยะเวลาตั้งแต่ 30 วัน ถึง 90 วัน

ค่าเผื่อผลขาดทุนด้านเครดิตที่คาดว่าจะเกิดขึ้น

	2566	2565
	(พันบาท)	
ณ วันที่ 1 มกราคม	29,788	29,788
เพิ่มขึ้น	-	-
ณ วันที่ 31 ธันวาคม	**29,788**	**29,788**

8 สินค้าคงเหลือ

	2566	2565
	(พันบาท)	
สินค้าสำเร็จรูป	13,816	42,250
รวม	**13,816**	**42,250**
หัก ค่าเผื่อผลขาดทุนจากการปรับลดมูลค่าสินค้าคงเหลือ	(2,424)	(4,238)
สุทธิ	**11,392**	**38,012**

ต้นทุนของสินค้าคงเหลือที่บันทึกรวมในบัญชีต้นทุนขาย		
- ต้นทุนขาย	899,292	749,472
- การปรับลดมูลค่าเป็นมูลค่าสุทธิที่คาดว่าจะได้รับ	615	1,442
- (กลับรายการ) การปรับลดมูลค่าสินค้าล้าสมัย	(2,428)	2,796
สุทธิ	**897,479**	**753,710**

9 อสังหาริมทรัพย์เพื่อการลงทุน

	ที่ดิน
	(พันบาท)
ราคาทุน	
ณ วันที่ 1 มกราคม 2565	31,270
ณ วันที่ 31 ธันวาคม 2565 และวันที่ 1 มกราคม 2566	**31,270**
ณ วันที่ 31 ธันวาคม 2566	**31,270**
ขาดทุนจากการด้อยค่า	
ณ วันที่ 1 มกราคม 2565	13,518
ขาดทุนจากการด้อยค่า	-
ณ วันที่ 31 ธันวาคม 2565 และวันที่ 1 มกราคม 2566	**13,518**
ณ วันที่ 31 ธันวาคม 2566	**13,518**
มูลค่าสุทธิทางบัญชี	
ณ วันที่ 31 ธันวาคม 2565	**17,752**
ณ วันที่ 31 ธันวาคม 2566	**17,752**

มูลค่ายุติธรรมของอสังหาริมทรัพย์เพื่อการลงทุน ณ วันที่ 31 ธันวาคม 2566 จำนวน 17.75 ล้านบาท *(2565: 17.75 ล้านบาท)* ประเมินราคาโดยผู้ประเมินราคาอิสระ โดยวิธีมูลค่าตลาดสำหรับการใช้ประโยชน์ปัจจุบัน มูลค่ายุติธรรมของอสังหาริมทรัพย์เพื่อการลงทุนถูกจัดลำดับชั้นการวัดมูลค่ายุติธรรมอยู่ในระดับที่ 3

10 อุปกรณ์

	เครื่องตกแต่ง ติดตั้ง และเครื่องใช้สำนักงาน	ยานพาหนะ	สินทรัพย์ไม่หมุนเวียนเพื่อการเช่าดำเนินงาน	รวม
			(พันบาท)	
ราคาทุน				
ณ วันที่ 1 มกราคม 2565	**8,847**	**25,762**	**2,382**	**36,991**
เพิ่มขึ้น	963	16	377	1,356
จำหน่ายและตัดจำหน่าย	(1,238)	(508)	-	(1,746)
ณ วันที่ 31 ธันวาคม 2565 และวันที่ 1 มกราคม 2566	**8,572**	**25,270**	**2,759**	**36,601**
เพิ่มขึ้น	694	-	103,315	104,009
จำหน่ายและตัดจำหน่าย	(368)	(3)	-	(371)
ณ วันที่ 31 ธันวาคม 2566	**8,898**	**25,267**	**106,074**	**140,239**
ค่าเสื่อมราคาและขาดทุนจากการด้อยค่า				
ณ วันที่ 1 มกราคม 2565	**8,060**	**23,098**	**400**	**31,558**
ค่าเสื่อมราคาสำหรับปี	444	1,194	812	2,450
จำหน่ายและตัดจำหน่าย	(1,226)	(400)	-	(1,626)
ณ วันที่ 31 ธันวาคม 2565 และวันที่ 1 มกราคม 2566	**7,278**	**23,892**	**1,212**	**32,382**
ค่าเสื่อมราคาสำหรับปี	470	907	9,047	10,424
จำหน่ายและตัดจำหน่าย	(362)	(3)	-	(365)
ณ วันที่ 31 ธันวาคม 2566	**7,386**	**24,796**	**10,259**	**42,441**
มูลค่าสุทธิทางบัญชี				
ณ วันที่ 31 ธันวาคม 2565	**1,294**	**1,378**	**1,547**	**4,219**
ณ วันที่ 31 ธันวาคม 2566	**1,512**	**471**	**95,815**	**97,798**

11 สัญญาเช่า

ในฐานะผู้เช่า

สินทรัพย์สิทธิการใช้

	ที่ดินและอาคาร
	(พันบาท)
ราคาทุน	
ณ วันที่ 1 มกราคม 2565	**100,867**
เพิ่มขึ้น	17,632
จำหน่ายและตัดจำหน่าย	(3,017)
ณ วันที่ 31 ธันวาคม 2565 และวันที่ 1 มกราคม 2566	**115,482**
เพิ่มขึ้น	962
จำหน่ายและตัดจำหน่าย	(1,386)
ณ วันที่ 31 ธันวาคม 2566	**115,058**
ค่าเสื่อมราคา	
ณ วันที่ 1 มกราคม 2565	**53,026**
ค่าเสื่อมราคาสำหรับปี	11,690
จำหน่ายและตัดจำหน่าย	(3,017)
ณ วันที่ 31 ธันวาคม 2565 และ วันที่ 1 มกราคม 2566	**61,699**
ค่าเสื่อมราคาสำหรับปี	8,618
จำหน่ายและตัดจำหน่าย	(216)
ณ วันที่ 31 ธันวาคม 2566	**70,101**
มูลค่าสุทธิทางบัญชี	
ณ วันที่ 31 ธันวาคม 2565	**53,783**
ณ วันที่ 31 ธันวาคม 2566	**44,957**

บริษัทได้ทำสัญญาเช่าที่ดินและอาคารหลายสัญญา สัญญาเช่าเหล่านี้มีกำหนดระยะเวลา 2 ถึง 21 ปี โดยมีระยะเวลาสิ้นสุดแตกต่างกันจนถึงเดือนธันวาคม 2574 ซึ่งรวมสิทธิต่ออายุสัญญาเช่าเมื่อสิ้นสุดอายุสัญญา ค่าเช่ากำหนดชำระตามอัตราคงที่ที่ระบุไว้ในสัญญา

สำหรับปีสิ้นสุดวันที่ 31 ธันวาคม	2566	2565
	(พันบาท)	
จำนวนที่รับรู้ในกำไรหรือขาดทุน		
ค่าเสื่อมราคาของสินทรัพย์สิทธิการใช้	8,618	11,690
ต้นทุนทางการเงินของหนี้สินตามสัญญาเช่า	926	1,161
ค่าใช้จ่ายที่เกี่ยวข้องกับสัญญาเช่าระยะสั้น	3,056	411
ค่าใช้จ่ายสัญญาเช่าสินทรัพย์ที่มีมูลค่าต่ำ	190	190

กระแสเงินสดจ่ายทั้งหมดของสัญญาเช่าของบริษัทที่แสดงในงบกระแสเงินสดสำหรับปีสิ้นสุดวันที่ 31 ธันวาคม 2566 มีจำนวน 7.0 ล้านบาท *(2565: 9.7 ล้านบาท)*

ในฐานะผู้ให้เช่า

บริษัทได้เข้าทำสัญญาให้เช่าอุปกรณ์กับหน่วยงานภาครัฐและรัฐวิสาหกิจในประเทศจำนวนหนึ่ง สัญญาเช่ากำหนดระยะเวลา 1 ถึง 4 ปี ซึ่งบริษัทพิจารณาจัดประเภทสัญญาเช่าเงินทุนและสัญญาเช่าดำเนินงานตามเงื่อนไขตาม TFRS16

ค่าเช่าที่จะได้รับจากสัญญาเช่าดำเนินงาน ณ วันที่ 31 ธันวาคม	2566	2565
	(พันบาท)	
ปีที่ 1	47,206	41,216
ปีที่ 2	47,206	455
ปีที่ 3	38,102	-
ปีที่ 4	157	-
รวม	**132,671**	**41,671**

ในระหว่างปี 2566 บริษัทได้เข้าทำสัญญาให้เช่าอุปกรณ์กับหน่วยงานภาครัฐและรัฐวิสาหกิจหลายแห่ง โดยสัญญาเช่ากำหนดระยะเวลา 1 ปี

ค่าเช่าที่จะได้รับจากสัญญาเช่าเงินทุน ณ วันที่ 31 ธันวาคม	2566	2565
	(พันบาท)	
ปีที่ 1	38,857	102,858
ปีที่ 2	5,464	25,310
ปีที่ 3	3,045	5,464
ปีที่ 4	-	3,045
รวม	**47,366**	**136,677**

ลูกหนี้ตามสัญญาเช่าเงินทุน

	2566	2565
	(พันบาท)	
กิจการอื่นๆ	46,694	142,669
รวม	**46,694**	**142,669**
หัก ค่าเผื่อผลขาดทุนด้านเครดิตที่คาดว่าจะเกิดขึ้น	-	-
สุทธิ	**46,694**	**142,669**
ส่วนที่หมุนเวียน	38,390	109,521
ส่วนที่ไม่หมุนเวียน	8,304	33,148
รวม	**46,694**	**142,669**

12 หนี้สินที่มีภาระดอกเบี้ย

	2566	2565
	(พันบาท)	
หนี้สินตามสัญญาเช่า	28,501	35,748
รวมหนี้สินที่มีภาระดอกเบี้ย	**28,501**	**35,748**

วงเงินสินเชื่อที่ยังไม่ได้เบิกใช้

ณ วันที่ 31 ธันวาคม 2566 บริษัทมีวงเงินสินเชื่อซึ่งยังมิได้เบิกใช้เป็นจำนวนเงินรวม 1,327.9 ล้านบาท *(2565: 1,387.4 ล้านบาท)*

หนี้สินตามสัญญาเช่า

รายการเคลื่อนไหวในระหว่างปีสิ้นสุดวันที่ 31 ธันวาคม 2566 และ 2565 มีดังนี้

	2566	2565
	(พันบาท)	
ณ วันที่ 1 มกราคม	35,748	26,631
การเปลี่ยนแปลงสัญญาเช่า	(1,170)	17,632
จ่ายชำระหนี้ตามสัญญาเช่า	(7,003)	(9,676)
ต้นทุนทางการเงินภายใต้สัญญาเช่า	926	1,161
ณ วันที่ 31 ธันวาคม	**28,501**	**35,748**
ส่วนที่หมุนเวียน	6,142	6,305
ส่วนที่ไม่หมุนเวียน	22,359	29,443
รวม	**28,501**	**35,748**

13 ประมาณการหนี้สินสำหรับผลประโยชน์พนักงาน

โครงการผลประโยชน์ที่กำหนดไว้

บริษัทจัดการโครงการผลประโยชน์ที่กำหนดไว้ตามข้อกำหนดของพระราชบัญญัติคุ้มครองแรงงาน พ.ศ. 2541 ในการให้ผลประโยชน์เมื่อเกษียณแก่พนักงานตามสิทธิและอายุงาน โครงการผลประโยชน์ที่กำหนดไว้มีความเสี่ยงจากการประมาณการตามหลักคณิตศาสตร์ประกันภัย ได้แก่ ความเสี่ยงจากอัตราดอกเบี้ย ความเสี่ยงจากอัตราการเพิ่มขึ้นของเงินเดือน ความเสี่ยงจากอัตราการหมุนเวียนของพนักงาน และความเสี่ยงจากอัตรามรณะ

มูลค่าปัจจุบันของภาระผูกพันตาม โครงการผลประโยชน์

	2566	2565
	(พันบาท)	
ณ วันที่ 1 มกราคม	17,778	13,227
รับรู้ในกำไรหรือขาดทุน		
ต้นทุนบริการปัจจุบัน	1,131	928
ดอกเบี้ยจากภาระผูกพัน	526	315
	1,657	**1,243**
รับรู้ในกำไรขาดทุนเบ็ดเสร็จอื่น		
(กำไร) ขาดทุนจากการประมาณตามหลักคณิตศาสตร์ประกันภัย		
- ข้อสมมติทางการเงิน	-	(827)
- การปรับปรุงจากประสบการณ์	-	4,135
	-	**3,308**
ณ วันที่ 31 ธันวาคม	**19,435**	**17,778**

ข้อสมมติหลักในการประมาณการตามหลักคณิตศาสตร์ประกันภัย

	2566	2565
	(ร้อยละ)	
อัตราคิดลด	2.96	2.96
การเพิ่มขึ้นของเงินเดือนในอนาคต	5.00	5.00
อัตราการหมุนเวียนของพนักงาน	1.91 - 22.92	1.91 - 22.92
อัตรามรณะ	105.00	105.00
	ของ TMO17	ของ TMO17

ข้อสมมติเกี่ยวกับอัตรามรณะในอนาคตถือตามข้อมูลทางสถิติที่เผยแพร่ทั่วไปและตารางมรณะ

ณ วันที่ 31 ธันวาคม 2566 ระยะเวลาถัวเฉลี่ยถ่วงน้ำหนักของภาระผูกพันผลประโยชน์ที่กำหนดไว้เป็น 11 ปี *(2565: 12 ปี)*

การวิเคราะห์ความอ่อนไหว

การเปลี่ยนแปลงในแต่ละข้อสมมติที่เกี่ยวข้องในการประมาณการตามหลักคณิตศาสตร์ประกันภัยที่อาจเป็นไปได้อย่างสมเหตุสมผล ณ วันที่รายงาน โดยถือว่าข้อสมมติอื่นๆ คงที่

ผลกระทบต่อภาระผูกพันของโครงการผลประโยชน์ ณ วันที่ 31 ธันวาคม	ข้อสมมติเพิ่มขึ้นร้อยละ 1		ข้อสมมติลดลงร้อยละ 1	
	2566	2565	2566	2565
	(พันบาท)			
อัตราคิดลด	19	(1,295)	(21)	1,475
การเพิ่มขึ้นของเงินเดือนในอนาคต	178	1,430	(154)	(1,283)

	ข้อสมมติเพิ่มขึ้นร้อยละ 20		ข้อสมมติลดลงร้อยละ 20	
	2566	2565	2566	2565
	(พันบาท)			
อัตราการหมุนเวียนของพนักงาน	(104)	(723)	124	808
อัตรามรณะในอนาคต	(18)	(165)	18	167

14 ทุนเรือนหุ้น

	มูลค่าหุ้น	2566		2565	
	ต่อหุ้น	จำนวนหุ้น	จำนวนเงิน	จำนวนหุ้น	จำนวนเงิน
	(บาท)	*(พันหุ้น/พันบาท)*			
ทุนจดทะเบียน					
ณ วันที่ 1 มกราคม					
- หุ้นสามัญ	*100*	2,800	280,000	1,100	110,000
ออกหุ้นสามัญใหม่					
และเรียกชำระค่าหุ้นเต็มมูลค่า					
- วันที่ 10 มีนาคม	*100*	-	-	1,500	150,000
- วันที่ 15 มิถุนายน	*100*	-	-	200	20,000
เปลี่ยนแปลงมูลค่าหุ้นที่ตราไว้	*100*	(2,800)	-	-	-
เปลี่ยนแปลงมูลค่าหุ้นที่ตราไว้	*0.5*	560,000	-	-	-

	มูลค่าหุ้น	2566		2565	
	ต่อหุ้น	จำนวนหุ้น	จำนวนเงิน	จำนวนหุ้น	จำนวนเงิน
	(บาท)		*(พันหุ้น/พันบาท)*		
ออกหุ้นสามัญใหม่					
- วันที่ 12 พฤษภาคม	*0.5*	180,000	90,000	-	-
ณ วันที่ 31 ธันวาคม					
- หุ้นสามัญ	***100***	**-**	**-**	**2,800**	**280,000**
- หุ้นสามัญ	***0.5***	**740,000**	**370,000**	-	-
หุ้นที่ออกและชำระแล้ว					
ณ วันที่ 1 มกราคม					
- หุ้นสามัญ	*100*	2,800	280,000	1,100	110,000
ออกหุ้นสามัญใหม่					
และเรียกชำระค่าหุ้นเต็มมูลค่า					
- วันที่ 10 มีนาคม	*100*	-	-	1,500	150,000
- วันที่ 15 มิถุนายน	*100*	-	-	200	20,000
เปลี่ยนแปลงมูลค่าหุ้นที่ตราไว้	*100*	(2,800)	-	-	-
เปลี่ยนแปลงมูลค่าหุ้นที่ตราไว้	*0.5*	560,000	-	-	-
ณ วันที่ 31 ธันวาคม					
- หุ้นสามัญ	***100***	**-**	**-**	**2,800**	**280,000**
- หุ้นสามัญ	***0.5***	**560,000**	**280,000**	**-**	**-**

ในการประชุมวิสามัญผู้ถือหุ้นของบริษัทเมื่อวันที่ 2 พฤษภาคม 2566 ผู้ถือหุ้นมีมติอนุมัติให้บริษัทเปลี่ยนแปลงมูลค่าหุ้นที่ตราไว้ของบริษัทผ่านการแตกหุ้น จากมูลค่าหุ้นที่ตราไว้หุ้นละ 100.0 บาท เป็นมูลค่าที่ตราไว้ 0.5 บาท ซึ่งมีผลทำให้ทุนจดทะเบียนและชำระมูลค่าแล้วของบริษัทจากเดิมที่ประกอบด้วยหุ้นสามัญจำนวน 2.8 ล้านหุ้น มูลค่าที่ตราไว้หุ้นละ 100.0 บาท เปลี่ยนเป็นหุ้นสามัญจำนวน 560.0 ล้านหุ้น มูลค่าที่ตราไว้หุ้นละ 0.5 บาท รวมถึงผู้ถือหุ้นมีมติอนุมัติการเพิ่มทุนจดทะเบียนของบริษัทเป็นจำนวนเงิน 90.0 ล้านบาท โดยออกหุ้นสามัญจำนวน 180.0 ล้านหุ้น มูลค่าที่ตราไว้หุ้นละ 0.5 บาท ทำให้ทุนจดทะเบียนของบริษัทเพิ่มขึ้นจาก 280.0 ล้านบาท เป็น 370.0 ล้านบาท บริษัทได้จดทะเบียนเพิ่มทุนดังกล่าวกับกระทรวงพาณิชย์แล้วเมื่อวันที่ 12 พฤษภาคม 2566

ในการประชุมวิสามัญผู้ถือหุ้นของบริษัทเมื่อวันที่ 10 มิถุนายน 2565 ผู้ถือหุ้นมีมติอนุมัติการเพิ่มทุนจดทะเบียนของบริษัทเป็นจำนวนเงิน 20.0 ล้านบาท โดยออกหุ้นสามัญจำนวน 0.2 ล้านหุ้น มูลค่าที่ตราไว้หุ้นละ 100.0 บาท ทำให้ทุนจดทะเบียนของบริษัทเพิ่มขึ้นจาก 260.0 ล้านบาท เป็น 280.0 ล้านบาท บริษัทได้จดทะเบียนเพิ่มทุนดังกล่าวกับกระทรวงพาณิชย์แล้วเมื่อวันที่ 15 มิถุนายน 2565

ในการประชุมวิสามัญผู้ถือหุ้นของบริษัทเมื่อวันที่ 2 มีนาคม 2565 ผู้ถือหุ้นมีมติอนุมัติการเพิ่มทุนจดทะเบียนของบริษัทเป็นจำนวนเงิน 150.0 ล้านบาท โดยออกหุ้นสามัญจำนวน 1.5 ล้านหุ้น มูลค่าที่ตราไว้หุ้นละ 100.0 บาท ทำให้ทุนจดทะเบียนของบริษัทเพิ่มขึ้นจาก 110.0 ล้านบาท เป็น 260.0 ล้านบาท บริษัทได้จดทะเบียนเพิ่มทุนดังกล่าวกับกระทรวงพาณิชย์แล้วเมื่อวันที่ 10 มีนาคม 2565

15 สำรองตามกฎหมาย

ตามบทบัญญัติแห่งพระราชบัญญัติบริษัทมหาชนจำกัด พ.ศ. 2535 มาตรา 116 บริษัทต้องจัดสรรทุนสำรอง ("สำรองตามกฎหมาย") อย่างน้อยร้อยละ 5 ของกำไรสุทธิประจำปีหลังจากหักยอดขาดทุนสะสมยกมา (ถ้ามี) จนกว่าสำรองดังกล่าวมีจำนวนไม่น้อยกว่าร้อยละ 10 ของทุนจดทะเบียน เงินสำรองนี้จะนำไปจ่ายเป็นเงินปันผลไม่ได้

บริษัทได้จัดสรรทุนสำรองตามกฎหมายสำหรับปีสิ้นสุดวันที่ 31 ธันวาคม 2566 เป็นจำนวนเงิน 32 ล้านบาท *(2565: 28 ล้านบาท)*

16 ส่วนงานดำเนินงานและการจำแนกรายได้

ผลการดำเนินงานของส่วนงานที่รายงานต่อประธานกรรมการบริหารของบริษัท (ผู้มีอำนาจตัดสินใจสูงสุดด้านการดำเนินงาน) จะแสดงถึงรายการที่เกิดขึ้นจากส่วนงานดำเนินงานนั้นโดยตรงรวมถึงรายการที่ได้รับการปันส่วนอย่างสมเหตุสมผล รายการที่ไม่สามารถปันส่วนได้ส่วนใหญ่เป็นรายการทรัพย์สินองค์กร ต้นทุนในการจัดจำหน่าย ค่าใช้จ่ายในการบริหาร และสินทรัพย์หรือหนี้สินภาษีเงินได้

ผู้บริหารพิจารณาว่าบริษัทมี 2 ส่วนงานที่รายงาน ซึ่งเป็นหน่วยงานธุรกิจที่สำคัญของบริษัทที่มีสินค้าและการบริการที่แตกต่างกัน และมีการบริหารจัดการแยกต่างหาก เนื่องจากใช้เทคโนโลยีและกลยุทธ์ทางการตลาดที่แตกต่างกัน การดำเนินงานของแต่ละส่วนงานที่รายงานของบริษัทโดยสรุปมีดังนี้

- ธุรกิจขายสินค้า
- ธุรกิจให้บริการและให้เช่า

ผลการดำเนินงานของแต่ละส่วนงานวัดโดยใช้กำไรขั้นต้นของส่วนงาน ซึ่งนำเสนอในรายงานการจัดการภายในและสอบทานโดยผู้มีอำนาจตัดสินใจสูงสุดด้านการดำเนินงานของบริษัท ผู้บริหารเชื่อว่าการใช้กำไร ขั้นต้นในการวัดผลการดำเนินงานนั้นเป็นข้อมูลที่เหมาะสมในการประเมินผลการดำเนินงานของส่วนงานและสอดคล้องกับกิจการอื่นที่ดำเนินธุรกิจในอุตสาหกรรมเดียวกัน

	ธุรกิจขายสินค้า		ธุรกิจให้บริการและให้เช่า		รวม	
สำหรับปีสิ้นสุดวันที่ 31 ธันวาคม	2566	2565	2566	2565	2566	2565
			(พันบาท)			
ข้อมูลตามส่วนงานดำเนินงาน						
รายได้จากภายนอก	1,111,736	908,503	144,585	116,981	1,256,321	1,025,484
รวมรายได้จากการขายสินค้า และการให้บริการและให้เช่า	**1,111,736**	**908,503**	**144,585**	**116,981**	**1,256,321**	**1,025,484**
จังหวะเวลาในการรับรู้รายได้						
ณ เวลาใดเวลาหนึ่ง	1,111,736	908,503	-	-	1,111,736	908,503
ตลอดช่วงเวลาหนึ่ง	-	-	144,585	116,981	144,585	116,981
รวม	**1,111,736**	**908,503**	**144,585**	**116,981**	**1,256,321**	**1,025,484**
ต้นทุนขาย	897,479	753,710	-	-	897,479	753,710
ต้นทุนการให้บริการและให้เช่า	-	-	68,017	52,063	68,017	52,063
กำไรขั้นต้น	**214,257**	**154,793**	**76,568**	**64,918**	**290,825**	**219,711**
รายได้อื่น					20,088	12,020
ต้นทุนทางการเงิน					(1,461)	(1,185)
ค่าใช้จ่ายในการดำเนินงาน					(113,053)	(106,336)
กำไรก่อนค่าใช้จ่ายภาษีเงินได้					196,399	124,210
ค่าใช้จ่ายภาษีเงินได้					(39,806)	(24,965)
กำไรสำหรับปี					**156,593**	**99,245**
สินทรัพย์รวม					**669,759**	**795,458**
หนี้สินรวม					**291,225**	**188,210**

ข้อมูลเกี่ยวกับส่วนงานภูมิศาสตร์

บริษัทดำเนินธุรกิจในประเทศไทย ไม่มีรายได้จากต่างประเทศหรือสินทรัพย์ในต่างประเทศที่มีสาระสำคัญ

ข้อมูลเกี่ยวกับลูกค้ารายใหญ่

รายได้จากลูกค้ารายใหญ่จากส่วนงานที่ 1 ของบริษัทเป็นเงินประมาณ 467.8 ล้านบาท *(2565: ส่วนงานที่ 1 จำนวน 435.0 ล้านบาท)* จากรายได้รวมของบริษัท

ข้อมูลเกี่ยวกับรายได้จากการให้บริการภายใต้ใบอนุญาตที่ได้รับ

สำนักงานคณะกรรมการกิจการกระจายเสียง กิจการโทรทัศน์และกิจการโทรคมนาคมแห่งชาติ ("กสทช.") กำหนดให้ผู้ได้รับใบอนุญาตมีหน้าที่จัดทำสรุปข้อมูลรายได้จากการให้บริการตามเงื่อนไขที่กำหนดไว้ในประกาศ

โดยในปี 2566 และ 2565 บริษัทไม่มีรายได้จากการให้บริการภายใต้ใบอนุญาตประกอบกิจการโทรคมนาคมแบบที่หนึ่ง และไม่มีค่าใช้จ่ายที่นำมาลดหย่อนตามประกาศ กสทช. เรื่องหลักเกณฑ์และวิธีการจัดเก็บรายได้เพื่อนำไปใช้ในการจัดให้มีบริการโทรคมนาคมพื้นฐานโดยทั่วถึงและบริการเพื่อสังคม

ยอดคงเหลือของสัญญา

สินทรัพย์ที่เกิดจากสัญญาส่วนใหญ่เกี่ยวข้องกับสิทธิของบริษัทที่จะได้รับสิ่งตอบแทนจากสัญญาขายสินค้าและให้บริการที่บริษัทส่งมอบสินค้าและให้บริการแล้วแต่ยังไม่ได้เรียกเก็บเงินจากลูกค้า ณ วันที่รายงาน โดยสินทรัพย์ที่เกิดจากสัญญาของบริษัทจำนวน 14.6 ล้านบาท *(2565: 4.6 ล้านบาท)* มีกำหนดเรียกเก็บเงินจากลูกค้าภายใน 12 เดือนนับจากวันที่รายงาน

เงินรับล่วงหน้าเกิดจากการให้บริการ ซึ่งบริษัทจะรับรู้เป็นรายได้จากการให้บริการเมื่อได้ให้บริการแก่ลูกค้า โดยเงินรับล่วงหน้าจากลูกค้าจำนวน 0 ล้านบาท *(2565: 0.6 ล้านบาท)* มีกำหนดให้บริการแก่ลูกค้าภายใน 12 เดือนนับจากวันที่รายงาน

สินทรัพย์ต้นทุนของสัญญา

สินทรัพย์ต้นทุนของสัญญาเป็นต้นทุนส่วนเพิ่มที่เกิดขึ้นจากการทำสัญญากับลูกค้า โดยบริษัทคาดว่าจะสามารถเรียกเก็บต้นทุนดังกล่าวได้ อย่างไรก็ตาม ต้นทุนส่วนเพิ่มจากการทำสัญญาจะรับรู้เป็นค่าใช้จ่ายเมื่อเกิดขึ้นหากคาดว่าระยะเวลาในการตัดจำหน่ายเท่ากับหรือน้อยกว่าหนึ่งปี ณ วันที่ 31 ธันวาคม 2566 บริษัทมีต้นทุนสุทธิในการได้มาซึ่งสัญญาที่ทำกับลูกค้า จำนวน 10.8 ล้านบาท *(31 ธันวาคม 2565: ไม่มี)*

รายได้ที่คาดว่าจะรับรู้ในอนาคตจากภาระที่ยังปฏิบัติไม่เสร็จสิ้น

ณ วันที่ 31 ธันวาคม 2566 บริษัทมีรายได้ที่คาดว่าจะรับรู้ในอนาคตจากภาระที่ยังปฏิบัติไม่เสร็จสิ้นของสัญญาที่ทำกับลูกค้าจำนวนรวม 5.6 ล้านบาท *(31 ธันวาคม 2565: ไม่มี)* ซึ่งบริษัทจะรับรู้รายได้ดังกล่าวเมื่อลูกค้ามีอำนาจควบคุมในสินค้าซึ่งคาดว่าจะเกิดขึ้นในอีก 12 เดือนข้างหน้า และ 16-27 เดือนข้างหน้า เป็นจำนวน 2.1 ล้านบาท และ 3.5 ล้านบาท ตามลำดับ *(31 ธันวาคม 2565: ไม่มี)*

17 ค่าใช้จ่ายตามลักษณะ

งบกำไรขาดทุนนี้ได้รวมการวิเคราะห์ค่าใช้จ่ายตามหน้าที่ สำหรับค่าใช้จ่ายตามลักษณะที่สำคัญมีดังนี้

	2566	2565
	(พันบาท)	
ค่าซื้อสินค้า อะไหล่ อุปกรณ์งานโครงการ และงานบริการต่างๆ	959,403	800,724
ค่าใช้จ่ายผลประโยชน์ของพนักงาน	56,889	53,107
ค่าเสื่อมราคาและค่าตัดจำหน่าย	19,270	14,364
ค่าธรรมเนียมวิชาชีพและค่าบริการ	14,939	19,646
ค่าโฆษณาและค่าส่งเสริมการขาย	8,697	9,527
ค่าขนส่ง	7,540	3,190
การปรับลดมูลค่าสินค้าคงเหลือ	(1,813)	4,238
อื่นๆ	13,625	7,313
รวมต้นทุนขายสินค้า ต้นทุนการให้บริการและให้เช่า ต้นทุนในการจัดจำหน่ายและค่าใช้จ่ายในการบริหาร	**1,078,550**	**912,109**

18 ภาษีเงินได้

ภาษีเงินได้ที่รับรู้ในกำไรหรือขาดทุน

	2566	2565
	(พันบาท)	
ภาษีเงินได้ของปีปัจจุบัน		
สำหรับปีปัจจุบัน	39,016	24,808
	39,016	**24,808**
ภาษีเงินได้รอการตัดบัญชี		
การเปลี่ยนแปลงของผลต่างชั่วคราว	790	157
	790	**157**
รวมภาษีเงินได้	**39,806**	**24,965**

ภาษีเงินได้ที่รับรู้ในกำไรขาดทุนเบ็ดเสร็จอื่น

	2566			2565		
	ก่อนภาษีเงินได้	รายได้ภาษีเงินได้	สุทธิจากภาษีเงินได้	ก่อนภาษีเงินได้	รายได้ภาษีเงินได้	สุทธิจากภาษีเงินได้
	(พันบาท)					
ขาดทุนจากการประมาณตามหลักคณิตศาสตร์ประกันภัย	-	-	-	3,308	(662)	2,646
รวม	**-**	**-**	**-**	**3,308**	**(662)**	**2,646**

การกระทบยอดเพื่อหาอัตราภาษีที่แท้จริง

	2566		2565	
	อัตราภาษี		อัตราภาษี	
	(ร้อยละ)	*(พันบาท)*	*(ร้อยละ)*	*(พันบาท)*
กำไรก่อนค่าใช้จ่ายภาษีเงินได้		196,399		124,210
จำนวนภาษีตามอัตราภาษีเงินได้	20	39,280	20	24,842
ผลกระทบทางภาษีของรายได้และค่าใช้จ่าย				
ที่ไม่ถือเป็นรายได้หรือค่าใช้จ่ายทางภาษี		526		123
รวม	**20**	**39,806**	**20**	**24,965**

ภาษีเงินได้รอการตัดบัญชี	สินทรัพย์		หนี้สิน	
ณ วันที่ 31 ธันวาคม	2566	2565	2566	2565
รวม	21,154	21,252	(9,379)	(8,687)
การหักกลบรายการของภาษี	(9,379)	(8,687)	9,379	8,687
สินทรัพย์ภาษีเงินได้				
รอการตัดบัญชีสุทธิ	**11,775**	**12,565**	**-**	**-**

รายการเคลื่อนไหวของสินทรัพย์และหนี้สินภาษีเงินได้รอตัดบัญชีที่เกิดขึ้นในระหว่างปีสิ้นสุดวันที่ 31 ธันวาคม 2566 และ 2565 มีดังนี้

		บันทึกเป็น (รายจ่าย) / รายได้ใน		
	ณ วันที่ 1 มกราคม	กำไรหรือขาดทุน	กำไรขาดทุนเบ็ดเสร็จอื่น	**ณ วันที่ 31 ธันวาคม**
		(พันบาท)		
2566				
สินทรัพย์ภาษีเงินได้รอการตัดบัญชี				
ลูกหนี้การค้า	5,958	-	-	5,958
สินค้าคงเหลือ	847	(774)	-	73
อสังหาริมทรัพย์เพื่อการลงทุน	2,703	-	-	2,703
เจ้าหนี้การค้าและเจ้าหนี้อื่น	873	832	-	1,705
หนี้สินที่เกิดจากสัญญา	-	1,128	-	1,128
หนี้สินตามสัญญาเช่า	7,150	(1,450)	-	5,700
ประมาณการหนี้สิน				
สำหรับผลประโยชน์พนักงาน	3,556	331	-	3,887
อื่นๆ	165	(165)	-	-
รวม	**21,252**	**(98)**	**-**	**21,154**
หนี้สินภาษีเงินได้รอการตัดบัญชี				
ลูกหนี้สัญญาเช่าเงินทุน				
และสัญญาเช่าดำเนินงาน	(5,112)	1,651	-	(3,461)
สินทรัพย์ที่เกิดจากสัญญา	-	(2,926)	-	(2,926)
สินทรัพย์สิทธิการใช้	(3,575)	1,299	-	(2,276)
อื่นๆ	-	(716)	-	(716)
รวม	**(8,687)**	**(692)**	**-**	**(9,379)**

		บันทึกเป็น (รายจ่าย) / รายได้ใน		
	ณ วันที่ 1 มกราคม	กำไรหรือขาดทุน	กำไรขาดทุนเบ็ดเสร็จอื่น	**ณ วันที่ 31 ธันวาคม**
		(พันบาท)		
2565				
สินทรัพย์ภาษีเงินได้รอการตัดบัญชี				
ลูกหนี้การค้า	5,958	-	-	5,958
สินค้าคงเหลือ	-	847	-	847
อสังหาริมทรัพย์เพื่อการลงทุน	2,703	-	-	2,703
เจ้าหนี้อื่น	-	873	-	873
หนี้สินตามสัญญาเช่า	5,326	1,824	-	7,150
ประมาณการหนี้สิน				
สำหรับผลประโยชน์พนักงาน	2,645	249	662	3,556
อื่นๆ	-	165	-	165
รวม	**16,632**	**3,958**	**662**	**21,252**
หนี้สินภาษีเงินได้รอการตัดบัญชี				
ลูกหนี้สัญญาเช่าเงินทุน				
และสัญญาเช่าดำเนินงาน	(2,851)	(2,261)	-	(5,112)
สินทรัพย์สิทธิการใช้	(1,722)	(1,853)	-	(3,575)
รวม	**(4,573)**	**(4,114)**	**-**	**(8,687)**

19 กำไรต่อหุ้นขั้นพื้นฐาน

กำไรต่อหุ้นขั้นพื้นฐานสำหรับปีสิ้นสุดวันที่ 31 ธันวาคม 2566 และ 2565 คำนวณจากกำไรสำหรับปีที่เป็นส่วนของผู้ถือหุ้นสามัญของบริษัทที่ออกจำหน่ายแล้วระหว่างปี โดยได้ปรับผลกระทบจำนวนหุ้นสามัญที่เกิดจากการเปลี่ยนแปลงมูลค่าหุ้นสามัญของบริษัทที่ตราไว้จากเดิมหุ้นละ 100 บาท เป็นหุ้นละ 0.5 บาท โดยกำไรต่อหุ้นขั้น

พื้นฐานสำหรับปีได้ถูกคำนวณใหม่ โดยถือเสมือนว่าการเปลี่ยนแปลงมูลค่าหุ้นได้เกิดขึ้นตั้งแต่วันเริ่มของปีแรกที่เสนอรายงาน โดยแสดงการคำนวณดังนี้

	2566	2565
	(พันบาท/พันหุ้น)	
กำไรที่เป็นส่วนของผู้ถือหุ้นสามัญของบริษัท	**156,593**	**99,245**
จำนวนหุ้นสามัญที่ออกจำหน่ายแล้ว ณ วันที่ 1 มกราคม	560,000	220,000
ผลกระทบจากการเพิ่มจำนวนหุ้นเมื่อวันที่ 10 มีนาคม	-	244,109
ผลกระทบจากการเพิ่มจำนวนหุ้นเมื่อวันที่ 15 มิถุนายน	-	21,918
จำนวนหุ้นสามัญโดยวิธีถัวเฉลี่ยถ่วงน้ำหนัก (ขั้นพื้นฐาน) ณ วันที่ 31 ธันวาคม	**560,000**	**486,027**
กำไรต่อหุ้นขั้นพื้นฐาน *(บาท)*	**0.28**	**0.20**

20 เงินปันผล

	วันที่อนุมัติ	กำหนดจ่ายเงินปันผล	อัตราเงินปันผล *(บาท/หุ้น)*	จำนวนเงิน *(ล้านบาท)*
2566				
เงินปันผลประจำปี 2565	23 มีนาคม 2566	เมษายน 2566	59	165
เงินปันผลระหว่างกาล	11 พฤษภาคม 2566	มิถุนายน 2566	79	220
2565				
เงินปันผลระหว่างกาล	8 กุมภาพันธ์ 2565	กุมภาพันธ์ 2565	200	220
เงินปันผลระหว่างกาล	15 กันยายน 2565	กันยายน 2565	89	250

21 เครื่องมือทางการเงิน

(ก) มูลค่าตามบัญชีและมูลค่ายุติธรรม

ตารางดังต่อไปนี้แสดงมูลค่าตามบัญชีและมูลค่ายุติธรรมของสินทรัพย์ทางการเงินรวมถึงลำดับชั้นมูลค่ายุติธรรม แต่ไม่รวมถึงการแสดงข้อมูลมูลค่ายุติธรรมสำหรับสินทรัพย์ทางการเงินที่วัดมูลค่าด้วยราคาทุนตัดจำหน่ายหากมูลค่าตามบัญชีใกล้เคียงกับมูลค่ายุติธรรมอย่างสมเหตุสมผล

	มูลค่าตามบัญชี		มูลค่ายุติธรรม			
	เครื่องมือทางการเงินที่วัดมูลค่าด้วยมูลค่ายุติธรรมผ่านกำไรหรือขาดทุน	เครื่องมือทางการเงินที่วัดมูลค่าด้วยราคาทุนตัดจำหน่าย	ระดับ 1	ระดับ 2	ระดับ 3	รวม
			(พันบาท)			
ณ วันที่ 31 ธันวาคม 2566						
สินทรัพย์ทางการเงิน						
สินทรัพย์ทางการเงินหมุนเวียนอื่น						
เงินลงทุนในตราสารหนี้	-	29,400	-	29,726	-	29,726
สินทรัพย์ทางการเงินไม่หมุนเวียนอื่น						
เงินลงทุนในตราสารหนี้	-	54,000	-	54,674	-	54,674
รวมสินทรัพย์ทางการเงินอื่น	**-**	**83,400**	**-**	**84,400**	**-**	**84,400**

บริษัท สุพรีม ดิสทิบิวชั่น จำกัด (มหาชน)
(เดิมชื่อ "บริษัท สุพรีม ดิสทิบิวชั่น (ไทยแลนด์) จำกัด")
หมายเหตุประกอบงบการเงิน
สำหรับปีสิ้นสุดวันที่ 31 ธันวาคม 2566

	มูลค่าตามบัญชี		มูลค่ายุติธรรม			
	เครื่องมือทางการเงินที่วัดมูลค่าด้วยมูลค่ายุติธรรมผ่านกำไรหรือขาดทุน	เครื่องมือทางการเงินที่วัดมูลค่าด้วยราคาทุนตัดจำหน่าย	ระดับ 1	ระดับ 2	ระดับ 3	รวม
			(พันบาท)			
ณ วันที่ 31 ธันวาคม 2565						
สินทรัพย์ทางการเงิน						
สินทรัพย์ทางการเงินหมุนเวียนอื่น						
เงินลงทุนในตราสารหนี้	103,578	20,000	103,578	20,285	-	123,863
สินทรัพย์ทางการเงินไม่หมุนเวียนอื่น						
เงินลงทุนในตราสารหนี้	-	83,400	-	84,999	-	84,999
รวมสินทรัพย์ทางการเงินอื่น	**103,578**	**103,400**	**103,578**	**105,284**	**-**	**208,862**

ตารางดังต่อไปนี้แสดงเทคนิคการประเมินมูลค่าของเครื่องมือทางการเงินที่วัดมูลค่าด้วยมูลค่ายุติธรรมในงบแสดงฐานะการเงิน

เครื่องมือทางการเงินที่วัดมูลค่าด้วยมูลค่ายุติธรรมระดับ 2

ประเภท	เทคนิคการประเมินมูลค่า
เงินลงทุนในตราสารหนี้	อ้างอิงจากราคาตราสารหนี้ที่ไม่รวมดอกเบี้ยค้างรับ ณ วันสิ้นรอบระยะเวลารายงาน ปรับปรุงด้วยอัตราดอกเบี้ยค้างรับโดยสมาคมตลาดตราสารหนี้ไทย

(ข) นโยบายการจัดการความเสี่ยงทางด้านการเงิน

กรอบการบริหารจัดการความเสี่ยง

คณะกรรมการบริษัทของบริษัทมีความรับผิดชอบโดยรวมในการจัดให้มีและการควบคุมกรอบการบริหารความเสี่ยงของบริษัท คณะกรรมการบริษัทจัดตั้งคณะกรรมการบริหารความเสี่ยงซึ่งรับผิดชอบในการพัฒนาและติดตามนโยบายการบริหารความเสี่ยงของบริษัท คณะกรรมการบริหารความเสี่ยงจะรายงานการดำเนินการดังกล่าวต่อคณะกรรมการบริษัทอย่างสม่ำเสมอ

นโยบายการบริหารความเสี่ยงของบริษัทจัดทำขึ้นเพื่อระบุและวิเคราะห์ความเสี่ยงที่บริษัทเผชิญเพื่อกำหนดระดับความเสี่ยงที่เหมาะสม รวมถึงควบคุมและติดตามความเสี่ยงให้อยู่ในระดับที่ยอมรับได้ นโยบายและระบบการบริหารความเสี่ยงได้รับการทบทวนอย่างสม่ำเสมอเพื่อให้สะท้อนการเปลี่ยนแปลงของสภาวการณ์ในตลาดและการดำเนินงานของบริษัท บริษัทมีเป้าหมายในการรักษาสภาพแวดล้อมการควบคุมให้เป็นระเบียบและมีประสิทธิผล โดยจัดให้มีการฝึกอบรมและกำหนดมาตรฐานและขั้นตอนในการบริหารเพื่อให้พนักงานทั้งหมดเข้าใจถึงบทบาทและภาระหน้าที่ของตน

(ข.1) ความเสี่ยงด้านเครดิต

ความเสี่ยงด้านเครดิตเป็นความเสี่ยงจากการสูญเสียทางการเงินของบริษัท หากลูกค้าหรือคู่สัญญาตามเครื่องมือทางการเงินไม่สามารถปฏิบัติตามภาระผูกพันตามสัญญา ซึ่งโดยส่วนใหญ่เกิดจากลูกหนี้ที่เป็นลูกค้าของบริษัท

(ข.1.1) ลูกหนี้การค้า

ความเสี่ยงด้านเครดิตของบริษัทได้รับอิทธิพลมาจากลักษณะเฉพาะตัวของลูกค้าแต่ละราย อย่างไรก็ตาม ผู้บริหารต้องพิจารณาถึงปัจจัยอื่นๆ ซึ่งอาจส่งผลต่อความเสี่ยงด้านเครดิตของลูกค้า ซึ่งรวมถึงความเสี่ยงของการผิดนัดชำระซึ่งเกี่ยวข้องกับอุตสาหกรรมและประเทศที่ลูกค้าดำเนินธุรกิจอยู่

คณะกรรมการบริหารความเสี่ยงกำหนดนโยบายด้านเครดิตเพื่อวิเคราะห์ความน่าเชื่อถือของลูกค้ารายใหม่แต่ละรายก่อนที่บริษัทจะเสนอระยะเวลาและเงื่อนไขทางการค้า บริษัทจะทบทวนอันดับความน่าเชื่อถือภายนอก (ถ้ามี) งบการเงิน ข้อมูลของสถาบันจัดอันดับความน่าเชื่อถือ ข้อมูลอุตสาหกรรม และหนังสือรับรองฐานะทางการเงินของสถาบันการเงินสำหรับบางกรณี วงเงินยอดขายจะกำหนดไว้สำหรับลูกค้าแต่ละราย ยอดขายที่เกินกว่าวงเงินดังกล่าวต้องได้รับการอนุมัติจากคณะกรรมการบริหาร

บริษัทจำกัดความเสี่ยงด้านเครดิตของลูกหนี้การค้าด้วยการกำหนดระยะเวลาการจ่ายชำระสูงสุดที่ 90 วัน และมีการติดตามยอดคงค้างของลูกหนี้การค้าอย่างสม่ำเสมอ บริษัทพิจารณาการด้อยค่าทุกวันสิ้นรอบระยะเวลารายงาน อัตราการตั้งสำรองของผลขาดทุนด้านเครดิตที่คาดว่าจะเกิดขึ้นคำนวณโดยพิจารณาจากอายุหนี้คงค้างนับจากวันที่ถึงกำหนดชำระสำหรับลูกหนี้แต่ละรายที่มีรูปแบบของความเสี่ยงด้านเครดิตที่คล้ายคลึงกันและสะท้อนผลแตกต่างระหว่างสภาวะเศรษฐกิจในอดีตที่ผ่านมา สภาวะเศรษฐกิจในปัจจุบันและมุมมองของบริษัทที่มีต่อสภาวะเศรษฐกิจตลอดอายุที่คาดการณ์ไว้ของลูกหนี้

(ข.1.2) เงินสดและรายการเทียบเท่าเงินสด

ความเสี่ยงด้านเครดิตของบริษัทที่เกิดจากเงินสดและรายการเทียบเท่าเงินสด มีจำกัดเนื่องจากคู่สัญญาเป็นธนาคารและสถาบันการเงิน ซึ่งบริษัทพิจารณาว่ามีความเสี่ยงด้านเครดิตต่ำ

(ข.1.3) การค้ำประกัน

บริษัทได้ออกหนังสือค้ำประกันสำหรับการปฏิบัติตามสัญญาที่ทำกับหน่วยงานราชการหลายฉบับ ตามที่เปิดเผยในหมายเหตุข้อ 23

(ข.2) ความเสี่ยงด้านสภาพคล่อง

บริษัทกำกับดูแลความเสี่ยงด้านสภาพคล่องและรักษาระดับของเงินสดและรายการเทียบเท่าเงินสดที่ผู้บริหารพิจารณาว่าเพียงพอในการจัดหาเงินเพื่อใช้ในการดำเนินงานของบริษัทและลดผลกระทบจากความผันผวนในกระแสเงินสด

ตารางต่อไปนี้แสดงระยะเวลาการครบกำหนดคงเหลือตามสัญญาของหนี้สินทางการเงิน ณ วันที่รายงาน โดยแสดงจำนวนขั้นต้นซึ่งไม่ได้คิดลด รวมดอกเบี้ยตามสัญญาและไม่รวมผลกระทบหากหักกลบตามสัญญา

		กระแสเงินสดตามสัญญา			
	มูลค่าตามบัญชี	ภายใน 1 ปี หรือน้อยกว่า	มากกว่า 1 ปี แต่ไม่เกิน 5 ปี	มากกว่า 5 ปี	รวม
			(พันบาท)		
ณ วันที่ 31 ธันวาคม 2566					
หนี้สินทางการเงินที่ไม่ใช่อนุพันธ์					
เจ้าหนี้การค้า	179,752	179,752	-	-	179,752
เจ้าหนี้อื่น	38,236	38,236	-	-	38,236
หนี้สินตามสัญญาเช่า	28,501	6,905	16,285	8,028	31,218
	246,489	**224,893**	**16,285**	**8,028**	**249,206**
ณ วันที่ 31 ธันวาคม 2565					
หนี้สินทางการเงินที่ไม่ใช่อนุพันธ์					
เจ้าหนี้การค้า	84,451	84,451	-	-	84,451
เจ้าหนี้อื่น	32,890	32,890	-	-	32,890
หนี้สินตามสัญญาเช่า	35,748	7,282	21,490	10,704	39,476
	153,089	**124,623**	**21,490**	**10,704**	**156,817**

22 การบริหารจัดการทุน

นโยบายของคณะกรรมการบริษัท คือการรักษาระดับเงินทุนให้มั่นคงเพื่อรักษาความเชื่อมั่นของผู้ถือหุ้น เจ้าหนี้และก่อให้เกิดการพัฒนาของธุรกิจในอนาคต คณะกรรมการบริหารได้มีการกำกับดูแลผลตอบแทนจากการลงทุนอย่างสม่ำเสมอ โดยพิจารณาจากสัดส่วนของผลตอบแทนจากกิจกรรมดำเนินงานต่อส่วนของเจ้าของรวม อีกทั้งยังกำกับดูแลระดับการจ่ายเงินปันผลให้แก่ผู้ถือหุ้นสามัญ

23 ภาระผูกพันกับบุคคลหรือกิจการที่ไม่เกี่ยวข้องกัน

	2566	2565
	(พันบาท)	
ภาระผูกพันอื่นๆ		
ภาระผูกพันรายจ่ายฝ่ายทุนและคำสั่งซื้อที่ผู้ขายสินค้าตกลงแล้ว	11,206	7,560
ภาระผูกพันตามสัญญาบริการ	2,001	22,098
ภาระผูกพันตามสัญญาเช่าระยะสั้น	2,528	42
รวม	**15,735**	**29,700**
หนังสือค้ำประกัน		
หนังสือค้ำประกันจากสถาบันการเงิน	178,111	114,147
เลตเตอร์ออฟเครดิตสำหรับซื้อสินค้าที่ยังไม่ได้ใช้ (พันดอลลาร์สหรัฐอเมริกา)	-	325

ภาระผูกพันอื่นๆ

ณ วันที่ 31 ธันวาคม 2566 บริษัทได้นำสินทรัพย์ของบริษัท และสินทรัพย์ของกรรมการบริษัทไปเป็นหลักทรัพย์ค้ำประกันวงเงินสินเชื่อกับสถาบันการเงินในประเทศไทย รวมถึงค้ำประกันโดยกรรมการบริษัท ซึ่งสินทรัพย์ของบริษัทประกอบด้วย ที่ดินมูลค่าสุทธิทางบัญชีเป็นจำนวนเงิน 17.8 ล้านบาท ตราสารหนี้ที่ออกโดยบริษัทภาคเอกชนมูลค่าสุทธิทางบัญชีเป็นจำนวนเงิน 68.4 ล้านบาท และเงินฝากธนาคารมูลค่าสุทธิทางบัญชีเป็นจำนวนเงิน 14.9 ล้านบาท ตามลำดับ และสินทรัพย์ของกรรมการบริษัท ประกอบด้วย ที่ดินมูลค่ายุติธรรมประเมินโดยสถาบันการเงินเป็นจำนวนเงิน 6.2 ล้านบาท ตราสารหนี้ที่ออกโดยบริษัทภาคเอกชนมูลค่า 2.5 ล้านบาท พันธบัตรออมทรัพย์ของกระทรวงการคลังมูลค่า 40.0 ล้านบาท และเงินฝากธนาคารมูลค่า 26.0 ล้านบาท ตามลำดับ

24 คดีความที่สำคัญ

ในระหว่างปี 2563 หน่วยงานราชการในประเทศแห่งหนึ่ง ได้ยื่นคำเสนอข้อพิพาทต่อศาลปกครองกลาง เรียกร้องให้บริษัทชำระเงินค่าเสียหายจำนวนเงิน 52.7 ล้านบาท ในประเด็นของการจัดซื้อและส่งมอบงานเช่าอุปกรณ์ และในเรื่องเดียวกันนี้ บริษัทได้ยื่นคำให้การฟ้องแย้ง เรียกร้องให้หน่วยงานดังกล่าว ชำระเงินค่าเสียหายจำนวนเงิน 81.6 ล้านบาท ขณะนี้คดีดังกล่าวอยู่ในขั้นตอนการพิจารณาของศาลปกครองกลาง

โดยฝ่ายบริหารของบริษัทเชื่อว่า บริษัทไม่มีหน้าที่ต้องชำระค่าเสียหายดังกล่าว เนื่องจากได้ปฏิบัติถูกต้องตามข้อกำหนดตามสัญญาแล้วทุกประการ ดังนั้น ผลของข้อพิพาทดังกล่าวมีแนวโน้มคลี่คลายไปในทางที่ดี อย่างไรก็ตาม บริษัทได้บันทึกค่าเผื่อผลขาดทุนด้านเครดิตที่คาดว่าจะเกิดขึ้นเป็นจำนวนเงิน 29.8 ล้านบาท ในงบกำไรขาดทุนสำหรับปีสิ้นสุดวันที่ 31 ธันวาคม 2563

25 เหตุการณ์ภายหลังรอบระยะเวลารายงาน

ในการประชุมคณะกรรมการบริษัท เมื่อวันที่ 19 มกราคม 2567 คณะกรรมการบริษัทมีมติอนุมัติการจ่ายเงินปันผลระหว่างกาลให้แก่ผู้ถือหุ้นของบริษัท โดยจัดสรรจากกำไรสำหรับผลการดำเนินงานของบริษัทในไตรมาสที่ 2 และไตรมาสที่ 3 ของปี 2566 *(ระหว่างวันที่ 1 เมษายน 2566 ถึงวันที่ 30 กันยายน 2566)* ในอัตราหุ้นละ 0.059 บาท เป็นจำนวนเงินทั้งสิ้น 33.0 ล้านบาท โดยมีกำหนดจ่ายเงินปันผลวันที่ 29 มกราคม 2567

บริษัท สุพรีม ดิสทิบิวชั่น จำกัด (มหาชน)
(เดิมชื่อ "บริษัท สุพรีม ดิสทิบิวชั่น (ไทยแลนด์) จำกัด")
งบแสดงฐานะการเงิน

สินทรัพย์	*หมายเหตุ*	31 ธันวาคม 2566	31 ธันวาคม 2565 (ปรับปรุงใหม่)
		(บาท)	
สินทรัพย์หมุนเวียน			
เงินสดและรายการเทียบเท่าเงินสด	*6*	110,854,190	207,762,216
ลูกหนี้การค้าและลูกหนี้หมุนเวียนอื่น	*7*	199,792,918	92,249,306
สินทรัพย์ที่เกิดจากสัญญา	*16*	14,630,106	4,623,088
ลูกหนี้ตามสัญญาเช่าเงินทุนที่ถึงกำหนดชำระภายในหนึ่งปี	*11*	38,389,745	109,520,347
สินทรัพย์ต้นทุนของสัญญา - หมุนเวียน	*16*	1,545,000	-
สินค้าคงเหลือ	*8*	11,391,685	38,011,893
สินทรัพย์ทางการเงินหมุนเวียนอื่น	*21*	29,400,000	123,578,317
สินทรัพย์หมุนเวียนอื่น		3,689,573	1,057,157
รวมสินทรัพย์หมุนเวียน		**409,693,217**	**576,802,324**
สินทรัพย์ไม่หมุนเวียน			
เงินฝากธนาคารที่มีภาระผูกพันไม่หมุนเวียน		14,900,000	12,500,000
ลูกหนี้ตามสัญญาเช่าเงินทุน	*11*	8,304,277	33,148,362
สินทรัพย์ทางการเงินไม่หมุนเวียนอื่น	*21*	54,000,000	83,400,000
สินทรัพย์ต้นทุนของสัญญา - ไม่หมุนเวียน	*16*	9,270,000	-
อสังหาริมทรัพย์เพื่อการลงทุน	*9*	17,752,000	17,752,000
อุปกรณ์	*10*	97,798,200	4,218,646
สินทรัพย์สิทธิการใช้	*11*	44,957,405	53,783,154
สินทรัพย์ไม่มีตัวตน		955,767	931,819
สินทรัพย์ภาษีเงินได้รอการตัดบัญชี	*18*	11,775,217	12,564,544
สินทรัพย์ไม่หมุนเวียนอื่น		353,330	357,386
รวมสินทรัพย์ไม่หมุนเวียน		**260,066,196**	**218,655,911**
รวมสินทรัพย์		**669,759,413**	**795,458,235**

หมายเหตุประกอบงบการเงินเป็นส่วนหนึ่งของงบการเงินนี้

บริษัท สุพรีม ดิสทิบิวชั่น จำกัด (มหาชน)
(เดิมชื่อ "บริษัท สุพรีม ดิสทิบิวชั่น (ไทยแลนด์) จำกัด")
งบแสดงฐานะการเงิน *(ต่อ)*

หนี้สินและส่วนของผู้ถือหุ้น	*หมายเหตุ*	31 ธันวาคม 2566	31 ธันวาคม 2565 (ปรับปรุงใหม่)
		(บาท)	
หนี้สินหมุนเวียน			
เจ้าหนี้การค้าและเจ้าหนี้หมุนเวียนอื่น	*5*	217,988,600	117,341,184
หนี้สินที่เกิดจากสัญญา - หมุนเวียน	*16*	2,148,399	552,324
หนี้สินตามสัญญาเช่าที่ถึงกำหนดชำระภายในหนึ่งปี	*5, 12*	6,141,412	6,304,829
ภาษีเงินได้นิติบุคคลค้างจ่าย		15,502,666	13,986,193
หนี้สินหมุนเวียนอื่น		4,162,844	2,804,203
รวมหนี้สินหมุนเวียน		**245,943,921**	**140,988,733**
หนี้สินไม่หมุนเวียน			
หนี้สินที่เกิดจากสัญญา	*16*	3,487,641	-
หนี้สินตามสัญญาเช่า	*5, 12*	22,359,333	29,443,187
ประมาณการหนี้สินสำหรับผลประโยชน์พนักงาน	*13*	19,434,540	17,777,670
รวมหนี้สินไม่หมุนเวียน		**45,281,514**	**47,220,857**
รวมหนี้สิน		**291,225,435**	**188,209,590**
ส่วนของผู้ถือหุ้น			
ทุนเรือนหุ้น	*14*		
ทุนจดทะเบียน		370,000,000	280,000,000
ทุนที่ออกและชำระแล้ว		280,000,000	280,000,000
กำไรสะสม			
จัดสรรแล้ว			
ทุนสำรองตามกฎหมาย	*15*	32,000,000	28,000,000
ยังไม่ได้จัดสรร		66,533,978	299,248,645
รวมส่วนของผู้ถือหุ้น		**378,533,978**	**607,248,645**
รวมหนี้สินและส่วนของผู้ถือหุ้น		**669,759,413**	**795,458,235**

หมายเหตุประกอบงบการเงินเป็นส่วนหนึ่งของงบการเงินนี้

บริษัท สุพรีม ดิสทิบิวชั่น จำกัด (มหาชน)
(เดิมชื่อ "บริษัท สุพรีม ดิสทิบิวชั่น (ไทยแลนด์) จำกัด")
งบกำไรขาดทุนเบ็ดเสร็จ

		สำหรับปีสิ้นสุดวันที่ 31 ธันวาคม	
	หมายเหตุ	2566	2565
			(ปรับปรุงใหม่)
		(บาท)	
รายได้			
รายได้จากการขายสินค้า	*16*	1,111,735,756	908,502,795
รายได้จากการให้บริการและให้เช่า	*16*	144,585,265	116,981,558
รายได้อื่น		20,088,124	12,019,518
รวมรายได้		**1,276,409,145**	**1,037,503,871**
ค่าใช้จ่าย			
ต้นทุนขายสินค้า	*8, 17*	897,479,432	753,710,325
ต้นทุนการให้บริการและให้เช่า	*17*	68,016,892	52,063,495
ต้นทุนในการจัดจำหน่าย	*17*	40,607,357	33,184,239
ค่าใช้จ่ายในการบริหาร	*17*	72,446,040	73,151,423
รวมค่าใช้จ่าย		**1,078,549,721**	**912,109,482**
กำไรจากกิจกรรมดำเนินงาน		**197,859,424**	**125,394,389**
ต้นทุนทางการเงิน		1,460,516	1,184,601
กำไรก่อนค่าใช้จ่ายภาษีเงินได้		**196,398,908**	**124,209,788**
ค่าใช้จ่ายภาษีเงินได้	*18*	39,805,575	24,965,092
กำไรสำหรับปี		**156,593,333**	**99,244,696**

หมายเหตุประกอบงบการเงินเป็นส่วนหนึ่งของงบการเงินนี้

บริษัท สุพรีม ดิสทิบิวชั่น จำกัด (มหาชน)
(เดิมชื่อ "บริษัท สุพรีม ดิสทิบิวชั่น (ไทยแลนด์) จำกัด")
งบกำไรขาดทุนเบ็ดเสร็จ (ต่อ)

		สำหรับปีสิ้นสุดวันที่ 31 ธันวาคม	
	หมายเหตุ	2566	2565
			(ปรับปรุงใหม่)
		(บาท)	
กำไรขาดทุนเบ็ดเสร็จอื่น			
รายการที่จะไม่ถูกจัดประเภทใหม่			
ไว้ในกำไรหรือขาดทุนในภายหลัง			
ผลขาดทุนจากการวัดมูลค่าใหม่ของ			
ผลประโยชน์พนักงานที่กำหนดไว้	*13*	-	(3,308,133)
รายได้ภาษีเงินได้ของ			
รายการที่จะไม่ถูกจัดประเภทใหม่			
ไว้ในกำไรหรือขาดทุนในภายหลัง	*18*	-	661,627
กำไรขาดทุนเบ็ดเสร็จอื่นสำหรับปี			
- สุทธิจากภาษีเงินได้		**-**	**(2,646,506)**
กำไรขาดทุนเบ็ดเสร็จรวมสำหรับปี		**156,593,333**	**96,598,190**
การแบ่งปันกำไร			
ส่วนที่เป็นของผู้ถือหุ้นของบริษัท	*19*	156,593,333	99,244,696
กำไรสำหรับปี		**156,593,333**	**99,244,696**
การแบ่งปันกำไรขาดทุนเบ็ดเสร็จรวม			
ส่วนที่เป็นของผู้ถือหุ้นของบริษัท		156,593,333	96,598,190
กำไรขาดทุนเบ็ดเสร็จรวมสำหรับปี		**156,593,333**	**96,598,190**
กำไรต่อหุ้นขั้นพื้นฐาน	*19*	**0.28**	**0.20**

หมายเหตุประกอบงบการเงินเป็นส่วนหนึ่งของงบการเงินนี้

บริษัท สุพรีม ดิสทิบิวชั่น จำกัด (มหาชน)
(เดิมชื่อ "บริษัท สุพรีม ดิสทิบิวชั่น (ไทยแลนด์) จำกัด")
งบแสดงการเปลี่ยนแปลงส่วนของผู้ถือหุ้น

			กำไรสะสม		
	หมายเหตุ	ทุนที่ออกและชำระแล้ว	ทุนสำรองตามกฎหมาย	ยังไม่ได้จัดสรร	รวมส่วนของผู้ถือหุ้น
			(บาท)		
สำหรับปีสิ้นสุดวันที่ 31 ธันวาคม 2566					
ยอดคงเหลือ ณ วันที่ 1 มกราคม 2566		**280,000,000**	**28,000,000**	**299,248,645**	**607,248,645**
รายการกับผู้ถือหุ้นที่บันทึกโดยตรงเข้าส่วนของผู้ถือหุ้น					
การจัดสรรส่วนทุนให้ผู้ถือหุ้น					
เงินปันผลให้ผู้ถือหุ้นของบริษัท	*20*	-	-	(385,308,000)	(385,308,000)
รวมการจัดสรรส่วนทุนให้ผู้ถือหุ้น		**-**	-	**(385,308,000)**	**(385,308,000)**
รวมรายการกับผู้ถือหุ้นที่บันทึกโดยตรงเข้าส่วนของผู้ถือหุ้น		**-**	**-**	**(385,308,000)**	**(385,308,000)**
กำไรขาดทุนเบ็ดเสร็จสำหรับปี					
กำไรสำหรับปี		-	-	156,593,333	156,593,333
กำไรขาดทุนเบ็ดเสร็จอื่น		-	-	-	-
รวมกำไรขาดทุนเบ็ดเสร็จสำหรับปี		**-**	**-**	**156,593,333**	**156,593,333**
โอนไปยังสำรองตามกฎหมาย	*15*	-	4,000,000	(4,000,000)	-
ยอดคงเหลือ ณ วันที่ 31 ธันวาคม 2566		**280,000,000**	**32,000,000**	**66,533,978**	**378,533,978**

หมายเหตุประกอบงบการเงินเป็นส่วนหนึ่งของงบการเงินนี้

บริษัท สุพรีม ดิสทิบิวชั่น จำกัด (มหาชน)
(เดิมชื่อ "บริษัท สุพรีม ดิสทิบิวชั่น (ไทยแลนด์) จำกัด")
งบแสดงการเปลี่ยนแปลงส่วนของผู้ถือหุ้น (ต่อ)

			กำไรสะสม		
	หมายเหตุ	ทุนที่ออกและชำระแล้ว	ทุนสำรองตามกฎหมาย	ยังไม่ได้จัดสรร	รวมส่วนของผู้ถือหุ้น
			(บาท)		
สำหรับปีสิ้นสุดวันที่ 31 ธันวาคม 2565					
ยอดคงเหลือ ณ วันที่ 1 มกราคม 2565 ตามที่รายงานในงวดก่อน		**110,000,000**	**11,000,000**	**691,039,255**	**812,039,255**
ผลกระทบจากการแก้ไขข้อผิดพลาดทางบัญชีของปีก่อน		-	-	(1,388,800)	(1,388,800)
ยอดคงเหลือ ณ วันที่ 1 มกราคม 2565 (ปรับปรุงใหม่)		**110,000,000**	**11,000,000**	**689,650,455**	**810,650,455**
รายการกับผู้ถือหุ้นที่บันทึกโดยตรงเข้าส่วนของผู้ถือหุ้น					
เงินทุนที่ได้รับจากผู้ถือหุ้นและการจัดสรรส่วนทุนให้ผู้ถือหุ้น					
เงินปันผลให้ผู้ถือหุ้นของบริษัท	*20*	-	-	(470,000,000)	(470,000,000)
เพิ่มหุ้นสามัญ	*14*	170,000,000	-	-	170,000,000
รวมเงินทุนที่ได้รับจากผู้ถือหุ้นและการจัดสรรส่วนทุนให้ผู้ถือหุ้น		**170,000,000**	-	**(470,000,000)**	**(300,000,000)**
รวมรายการกับผู้ถือหุ้นที่บันทึกโดยตรงเข้าส่วนของผู้ถือหุ้น		**170,000,000**	**-**	**(470,000,000)**	**(300,000,000)**
กำไรขาดทุนเบ็ดเสร็จสำหรับปี					
กำไรสำหรับปี (ปรับปรุงใหม่)		-	-	99,244,696	99,244,696
กำไรขาดทุนเบ็ดเสร็จอื่น		-	-	(2,646,506)	(2,646,506)
รวมกำไรขาดทุนเบ็ดเสร็จสำหรับปี		**-**	**-**	**96,598,190**	**96,598,190**
โอนไปยังสำรองตามกฎหมาย	*15*	-	17,000,000	(17,000,000)	-
ยอดคงเหลือ ณ วันที่ 31 ธันวาคม 2565		**280,000,000**	**28,000,000**	**299,248,645**	**607,248,645**
หมายเหตุประกอบงบการเงินเป็นส่วนหนึ่งของงบการเงินนี้		-	-	-	-

บริษัท สุพรีม ดิสทิบิวชั่น จำกัด (มหาชน)
(เดิมชื่อ "บริษัท สุพรีม ดิสทิบิวชั่น (ไทยแลนด์) จำกัด")
งบกระแสเงินสด

	หมายเหตุ	สำหรับปีสิ้นสุดวันที่ 31 ธันวาคม 2566	2565 (ปรับปรุงใหม่)
		(บาท)	
กระแสเงินสดจากกิจกรรมดำเนินงาน			
กำไรสำหรับปี		156,593,333	99,244,696
ปรับรายการที่กระทบกำไรเป็นเงินสดรับ (จ่าย)			
ค่าใช้จ่ายภาษีเงินได้	*18*	39,805,575	24,965,092
ต้นทุนทางการเงิน		1,460,516	1,184,601
ค่าเสื่อมราคาและค่าตัดจำหน่าย		19,269,833	14,363,971
กำไรจากอัตราแลกเปลี่ยนที่ยังไม่เกิดขึ้น		(429,666)	-
ขาดทุนจากการปรับมูลค่ายุติธรรมสินทรัพย์ทางการเงินหมุนเวียนอื่น		-	114,895
กำไรจากการจำหน่ายสินทรัพย์ทางการเงินหมุนเวียนอื่น		(442,510)	-
(กลับรายการ) ขาดทุนจากการปรับลดมูลค่าสินค้าคงเหลือ	*8*	(1,813,339)	4,237,596
กลับรายการจากการประมาณการอะไหล่ซ่อมแซมสินค้า		(2,408,873)	-
กำไรจากการจำหน่ายอุปกรณ์		(23,148)	(93,573)
ขาดทุนจากการตัดจำหน่ายสินทรัพย์		-	2,414
ประมาณการหนี้สินสำหรับผลประโยชน์พนักงาน	*13*	1,656,870	1,242,874
ดอกเบี้ยรับ		(6,647,726)	(8,801,880)
		207,020,865	136,460,686
การเปลี่ยนแปลงในสินทรัพย์และหนี้สินดำเนินงาน			
ลูกหนี้การค้าและลูกหนี้หมุนเวียนอื่น		(107,663,495)	12,450,770
สินทรัพย์ที่เกิดจากสัญญา		(10,007,018)	6,892,485
ลูกหนี้ตามสัญญาเช่าเงินทุน		98,189,960	73,626,167
สินค้าคงเหลือ		28,153,949	7,178,499
สินทรัพย์หมุนเวียนอื่น		(2,632,416)	858,773
เงินฝากธนาคารที่มีภาระผูกพันไม่หมุนเวียน		(2,400,000)	-
สินทรัพย์ต้นทุนของสัญญา		(10,815,000)	-
สินทรัพย์ไม่หมุนเวียนเพื่อการเช่าดำเนินงาน		(50,287,102)	(377,400)
สินทรัพย์ไม่หมุนเวียนอื่น		4,056	-
เจ้าหนี้การค้าและเจ้าหนี้หมุนเวียนอื่น		50,515,168	(44,711,298)
หนี้สินที่เกิดจากสัญญา		5,083,717	(21,611,059)
หนี้สินหมุนเวียนอื่น		193,235	-
เจ้าหนี้กรมสรรพากร		1,165,407	(24,138,315)
กระแสเงินสดสุทธิได้มาจากการดำเนินงาน		206,521,326	146,629,308
ภาษีเงินได้จ่ายออก		(37,499,775)	(20,137,626)
กระแสเงินสดสุทธิได้มาจากกิจกรรมดำเนินงาน		**169,021,551**	**126,491,682**

หมายเหตุประกอบงบการเงินเป็นส่วนหนึ่งของงบการเงินนี้

บริษัท สุพรีม ดิสทิบิวชั่น จำกัด (มหาชน)
(เดิมชื่อ "บริษัท สุพรีม ดิสทิบิวชั่น (ไทยแลนด์) จำกัด")
งบกระแสเงินสด (ต่อ)

		สำหรับปีสิ้นสุดวันที่ 31 ธันวาคม	
	หมายเหตุ	2566	2565 (ปรับปรุงใหม่)
		(บาท)	
กระแสเงินสดจากกิจกรรมลงทุน			
เงินสดรับจากการขายสินทรัพย์ทางการเงินอื่น		124,020,827	18,000,000
เงินสดจ่ายเพื่อซื้อสินทรัพย์ทางการเงินอื่น		-	(21,000,000)
เงินสดรับจากการขายอุปกรณ์		28,037	210,948
เงินสดจ่ายเพื่อซื้ออุปกรณ์และสินทรัพย์สิทธิการใช้		(1,411,998)	(943,410)
เงินสดจ่ายเพื่อซื้อสินทรัพย์ไม่มีตัวตน		(251,104)	(60,000)
ดอกเบี้ยรับ		4,530,201	4,283,405
กระแสเงินสดสุทธิได้มาจากกิจกรรมลงทุน		**126,915,963**	**490,943**
กระแสเงินสดจากกิจกรรมจัดหาเงิน			
เงินสดรับจากการออกหุ้นทุน	*14*	-	170,000,000
เงินสดรับจากเงินกู้ยืมระยะสั้นจากสถาบันการเงิน		139,372,221	15,000,000
เงินสดจ่ายเพื่อชำระเงินกู้ยืมระยะสั้นจากสถาบันการเงิน		(139,372,221)	(15,000,000)
เงินสดจ่ายเพื่อชำระหนี้สินตามสัญญาเช่า	*11*	(7,003,348)	(9,675,501)
เงินปันผลจ่ายให้ผู้ถือหุ้นของบริษัท	*20*	(385,308,000)	(470,000,000)
ดอกเบี้ยจ่าย		(534,192)	(23,301)
กระแสเงินสดสุทธิใช้ไปในกิจกรรมจัดหาเงิน		**(392,845,540)**	**(309,698,802)**
เงินสดและรายการเทียบเท่าเงินสดลดลงสุทธิ		**(96,908,026)**	**(182,716,177)**
เงินสดและรายการเทียบเท่าเงินสด ณ วันที่ 1 มกราคม	*6*	207,762,216	390,478,393
เงินสดและรายการเทียบเท่าเงินสด ณ วันที่ 31 ธันวาคม		**110,854,190**	**207,762,216**
รายการที่ไม่ใช่เงินสด			
เจ้าหนี้ค่าซื้อสินทรัพย์		48,832,800	34,879
โอนจากสินค้าคงเหลือเป็นสินทรัพย์ถาวร		279,597	-
โอนจากเงินฝากธนาคารเป็นหลักทรัพย์ค้ำประกันวงเงินสินเชื่อ		2,400,000	-

หมายเหตุประกอบงบการเงินเป็นส่วนหนึ่งของงบการเงินนี้

ส่วนที่ 4
ข้อมูลการเสนอขายหลักทรัพย์

1. รายละเอียดของหลักทรัพย์ที่เสนอขาย

1.1 ลักษณะสำคัญของหลักทรัพย์ที่เสนอขาย

การเสนอขายหุ้นสามัญต่อประชาชนเป็นครั้งแรกในครั้งนี้ เป็นการเสนอขายหุ้นสามัญของบริษัท สุพรีม ดิสทิบิวชั่น จำกัด (มหาชน) (“บริษัทฯ” หรือ “SPREME”) ให้กับประชาชน จำนวน 200,000,000 หุ้น มูลค่าที่ตราไว้ 0.50 บาทต่อหุ้น คิดเป็นร้อยละ 27.02 ของจำนวนหุ้นสามัญที่ออกและชำระแล้วทั้งหมดของบริษัทฯ ภายหลังการเสนอขายหุ้นในครั้งนี้ ทั้งนี้บริษัทฯ จะดำเนินการออกหุ้นสามัญเพิ่มทุนจำนวน 180,000,000 หุ้น และ PSN Capital Limited ซึ่งเป็นผู้ถือหุ้นเดิมของบริษัทฯ มีความประสงค์จะนำหุ้นสามัญเดิมออกขายในคราวเดียวกัน ที่ราคาเดียวกัน จำนวน 20,000,000 หุ้น โดยมีรายละเอียดการเสนอขายหลักทรัพย์ดังนี้

1.1.1 หุ้นสามัญเพิ่มทุนที่เสนอขายโดยบริษัทฯ

ชื่อผู้เสนอขาย	:	บริษัท สุพรีม ดิสทิบิวชั่น จำกัด (มหาชน) Supreme Distribution Public Company Limited
ประเภทหลักทรัพย์ที่เสนอขาย	:	หุ้นสามัญเพิ่มทุนของบริษัทฯ
จำนวนที่ออกและเสนอขาย	:	จำนวนไม่เกิน 180,000,000 หุ้น คิดเป็นร้อยละ 24.32 ของจำนวนหุ้นสามัญที่ออกและชำระแล้วทั้งหมดของบริษัทฯ ภายหลังการเสนอขายหุ้นสามัญในครั้งนี้
มูลค่าที่ตราไว้	:	0.50 บาทต่อหุ้น
ราคาเสนอขาย	:	2.60 บาทต่อหุ้น
มูลค่ารวมของหุ้นที่เสนอขาย	:	468,000,000 บาท
ระยะเวลาจองซื้อ	:	วันที่ 23 - 25 เมษายน 2567 (ทั้งนี้ สามารถพิจารณารายละเอียดเพิ่มเติมได้ในส่วนที่ 4.6 ข้อ 6.7 วันและวิธีการจอง และการชำระเงินค่าจองซื้อหลักทรัพย์)

1.1.2 หุ้นสามัญที่เสนอขายโดยผู้ถือหุ้นเดิม

ชื่อผู้เสนอขาย	:	PSN Capital Limited
ประเภทหลักทรัพย์ที่เสนอขาย	:	หุ้นสามัญของผู้ถือหุ้นเดิม
จำนวนที่ออกและเสนอขาย	:	จำนวน 20,000,000 หุ้น คิดเป็นร้อยละ 2.70 ของจำนวนหุ้นสามัญที่ออกและชำระแล้วทั้งหมดของบริษัทฯ ภายหลังการเสนอขายหุ้นสามัญในครั้งนี้
มูลค่าที่ตราไว้	:	0.50 บาทต่อหุ้น
ราคาเสนอขาย	:	2.60 บาทต่อหุ้น
มูลค่ารวมของหุ้นที่เสนอขาย	:	52,000,000 บาท
ระยะเวลาจองซื้อ	:	วันที่ 23 - 25 เมษายน 2567 (ทั้งนี้ สามารถพิจารณารายละเอียดเพิ่มเติมได้ในส่วนที่ 4.6 ข้อ 6.7 วันและวิธีการจอง และการชำระเงินค่าจองซื้อหลักทรัพย์)

1.2 สัดส่วนการเสนอขายหลักทรัพย์

การเสนอขายหุ้นสามัญเพิ่มทุนของบริษัทฯ และหุ้นสามัญของผู้ถือหุ้นเดิมในครั้งนี้ เป็นการเสนอขายต่อประชาชน ผ่านผู้จัดจำหน่ายหลักทรัพย์ตามที่ระบุไว้ในข้อ 6.2 โดยมีสัดส่วนในการเสนอขายเบื้องต้น ดังนี้

ประเภทนักลงทุน		จำนวนหุ้น	ร้อยละต่อจำนวนหุ้น IPO
1) บุคคลตามดุลยพินิจของผู้จัดจำหน่ายหลักทรัพย์ และผู้ลงทุนสถาบัน	:	ไม่น้อยกว่า 160,000,000 หุ้น	ไม่น้อยกว่าร้อยละ 80.00
2) ผู้มีอุปการคุณของบริษัทฯ	:	ไม่เกิน 30,000,000 หุ้น	ไม่เกินร้อยละ 15.00
3) กรรมการ ผู้บริหาร และพนักงานของบริษัทฯ	:	ไม่เกิน 10,000,000 หุ้น	ไม่เกินร้อยละ 5.00

ทั้งนี้ ผู้จัดการการจัดจำหน่ายและรับประกันการจำหน่าย ตามที่ระบุไว้ในข้อ 6.2.1 ขอสงวนสิทธิในการใช้ดุลยพินิจในการจัดสรรและเปลี่ยนแปลงจำนวนหุ้นสามัญที่จัดสรรให้แก่ผู้ลงทุนแต่ละประเภท หรือเปลี่ยนแปลงวิธีการจัดสรรหุ้นตามรายละเอียดที่กำหนดไว้ เพื่อให้การจองซื้อหุ้นสามัญในครั้งนี้ประสบความสำเร็จในการขายสูงสุดตามรายละเอียดที่ระบุไว้ในข้อ 6.6

<u>การจัดสรรหุ้นในครั้งนี้ไม่รวมถึงการจัดสรรต่อนักลงทุนรายย่อยหรือประชาชนเป็นการทั่วไป เนื่องจากหุ้นที่จัดสรรในการเสนอขายครั้งนี้มีไม่พอเพียงสำหรับการเสนอขายเป็นการทั่วไปและให้เป็นไปตามดุลยพินิจของผู้จัดจำหน่ายหลักทรัพย์เท่านั้น</u>

ผู้จัดจำหน่ายหลักทรัพย์ตามที่ระบุไว้ในข้อ 6.2 จะดำเนินการจัดจำหน่ายหุ้นสามัญให้แก่นักลงทุนซึ่งจัดอยู่ในประเภทบุคคลตามดุลยพินิจของผู้จัดจำหน่ายหลักทรัพย์ และผู้จัดการการจัดจำหน่ายและรับประกันการจำหน่ายตามที่ระบุไว้ในข้อ 6.2.1 และ/หรือ ผู้ร่วมจัดการการจัดจำหน่ายและรับประกันการจำหน่าย ตามที่ระบุไว้ในข้อ 6.2.2 จะดำเนินการจัดจำหน่ายหุ้นสามัญให้แก่ผู้ลงทุนสถาบัน ทั้งนี้ ผู้จัดการการจัดจำหน่ายและรับประกันการจำหน่าย ตามที่ระบุไว้ในข้อ 6.2.1 เท่านั้น จะเป็นผู้ดำเนินการจัดจำหน่ายหุ้นสามัญให้แก่ผู้มีอุปการคุณของบริษัทฯ และกรรมการผู้บริหารและพนักงานของบริษัทฯ

ในการพิจารณาประเภทของผู้ลงทุนให้ยึดตามนิยามที่กำหนด ดังต่อไปนี้

(1) บุคคลตามดุลยพินิจของผู้จัดจำหน่ายหลักทรัพย์ หมายถึง บุคคลธรรมดา และ/หรือนิติบุคคล ซึ่งได้แก่ผู้ที่เป็นลูกค้าหรือเคยเป็นลูกค้า หรือผู้ที่คาดว่าจะเป็นลูกค้าของผู้จัดจำหน่ายหลักทรัพย์ ตามที่ระบุไว้ในข้อ 6.2 เช่น ลูกค้าที่เปิดบัญชีซื้อขายหลักทรัพย์ ลูกค้าที่ทำการซื้อขายหลักทรัพย์หรือหน่วยลงทุน ลูกค้าที่จองซื้อหลักทรัพย์ ลูกค้าสำหรับบริการด้านที่ปรึกษาทางการเงินและ/หรือบริการอื่นๆ ด้านวาณิชธนกิจ และลูกค้าด้านที่ปรึกษาการลงทุน รวมถึงผู้ที่มีความสัมพันธ์ทางธุรกิจของผู้จัดจำหน่ายหลักทรัพย์ ไม่ว่าโดยตรงหรือโดยอ้อม ทั้งที่มีการติดต่ออยู่ในปัจจุบัน หรือเคยติดต่อ หรือคาดว่าจะได้ติดต่อในอนาคต เช่น บริษัทคู่ค้า คู่สัญญา ผู้ให้คำปรึกษาทางธุรกิจ ผู้ที่ให้การสนับสนุนด้านข้อมูลทางธุรกิจ และผู้แนะนำลูกค้าหรือแนะนำธุรกิจด้านการซื้อขายหลักทรัพย์และวาณิชธนกิจ รวมถึงบุคคลดังกล่าวข้างต้นของ

บริษัทใหญ่ (รวมถึงบริษัทย่อย และ/หรือบริษัทร่วมของบริษัทใหญ่) บริษัทย่อย บริษัทร่วม บริษัทที่เกี่ยวข้อง ผู้ถือหุ้นรายใหญ่ ผู้บริหาร และผู้มีอำนาจควบคุม หรือผู้ที่เกี่ยวข้อง ของผู้จัดจำหน่ายหลักทรัพย์ตามที่ระบุไว้ในข้อ 6.2 และในกรณีที่เป็นนิติบุคคลจะรวมถึงผู้ถือหุ้น และ/หรือผู้บริหาร และ/หรือพนักงานของบุคคลข้างต้นที่จองซื้อหุ้นสามัญผ่านผู้จัดจำหน่ายหลักทรัพย์ตามข้อ 6.2 ทั้งนี้ ไม่รวมถึง

(ก) การจัดสรรหุ้นสามัญให้แก่บุคคลที่บริษัทฯ ถูกห้ามมิให้จัดสรรหุ้น โดยการจัดสรรดังกล่าวจะเป็นไปตามรายละเอียดและข้อยกเว้นที่ให้ทำได้ ตามที่กำหนดไว้ในประกาศคณะกรรมการกำกับตลาดทุนที่ ทจ. 40/2557 เรื่องการจำหน่ายหลักทรัพย์ที่ออกใหม่ประเภทหุ้นและใบสำคัญแสดงสิทธิที่จะซื้อหุ้นของบริษัทที่ออกตราสารทุน ลงวันที่ 7 พฤศจิกายน 2557 (รวมทั้งที่มีการแก้ไขเพิ่มเติม) และ

(ข) การจัดสรรหุ้นสามัญให้แก่ (1) ผู้จัดจำหน่ายหลักทรัพย์ทุกราย (2) กรรมการ ผู้บริหาร ผู้ถือหุ้นรายใหญ่ หรือผู้มีอำนาจควบคุมของบุคคลตาม (1) (3) บริษัทใหญ่ หรือบริษัทย่อยของบุคคลตาม (1) (4) ผู้ที่เกี่ยวข้องของบุคคลตาม (2) (5) กองทุนรวมซึ่งมีลักษณะต้องห้าม และ (6) บริษัทย่อยของบริษัทฯ โดยการจัดสรรดังกล่าวจะเป็นไปตามรายละเอียดและข้อยกเว้นที่ให้ทำได้ ตามที่กำหนดไว้ในประกาศคณะกรรมการกำกับตลาดทุนที่ ทธ. 27/2559 เรื่องหลักเกณฑ์ เงื่อนไข และวิธีการในการจัดจำหน่ายหลักทรัพย์ ลงวันที่ 8 กรกฎาคม 2559 (รวมทั้งที่ได้มีการแก้ไขเพิ่มเติม) และตามเงื่อนไขที่กำหนดภายใต้สัญญาแต่งตั้งผู้จัดจำหน่ายหลักทรัพย์ (Underwriting Agreement)

ทั้งนี้ ผู้ลงทุนประเภทบุคคลตามดุลยพินิจของผู้จัดจำหน่ายหลักทรัพย์สามารถจองซื้อหุ้นผ่านผู้จัดจำหน่ายหลักทรัพย์ตามที่ระบุไว้ในข้อ 6.2 ตามวิธีการที่ระบุไว้ในข้อ 6.7.1 และการจัดสรรให้แก่บุคคลตามดุลยพินิจของผู้จัดจำหน่ายหลักทรัพย์ดังกล่าว จะอยู่ในดุลยพินิจของผู้จัดจำหน่ายหลักทรัพย์แต่ละราย ตามวิธีการจัดสรรที่ระบุไว้ในข้อ 6.6.1

(2) ผู้ลงทุนสถาบัน หมายถึง ผู้ลงทุนสถาบันที่มีลักษณะใดลักษณะหนึ่งตามประกาศคณะกรรมการกำกับหลักทรัพย์และตลาดหลักทรัพย์ ที่ กจ. 17/2551 เรื่อง การกำหนดบทนิยามในประกาศเกี่ยวกับการออกและเสนอขายหลักทรัพย์ ลงวันที่ 15 ธันวาคม 2551 (รวมทั้งที่มีการแก้ไขเพิ่มเติม) และประกาศคณะกรรมการกำกับหลักทรัพย์และตลาดหลักทรัพย์ ที่ กจ. 39/2564 เรื่อง การกำหนดบทนิยามผู้ลงทุนสถาบัน ผู้ลงทุนรายใหญ่พิเศษ และผู้ลงทุนรายใหญ่ ลงวันที่ 24 ธันวาคม 2564 (รวมทั้งที่มีการแก้ไขเพิ่มเติม) ดังต่อไปนี้

(1) ธนาคารแห่งประเทศไทย

(2) ธนาคารพาณิชย์

(3) ธนาคารที่มีกฎหมายเฉพาะจัดตั้งขึ้น

(4) บริษัทเงินทุน

(5) บริษัทเครดิตฟองซิเอร์

(6) บริษัทหลักทรัพย์

(7) บริษัทประกันภัยวินาศภัย

(8) บริษัทประกันชีวิต

(9) กองทุนรวม

(10) กองทุนส่วนบุคคลซึ่งบริษัทหลักทรัพย์รับจัดการเงินทุนของผู้ลงทุนดังนี้

(ก) ผู้ลงทุนตาม (1) ถึง (9) หรือ (11) ถึง (24) หรือ (26)

(ข) ผู้ลงทุนตาม (25) ทั้งนี้ เฉพาะในธุรกรรมที่เกี่ยวข้องกับหลักทรัพย์ที่ออกโดยบริษัทดังกล่าว

(ค) ผู้ลงทุนที่มีคุณสมบัติด้านฐานะทางการเงินเทียบเท่าผู้ลงทุนรายใหญ่พิเศษหรือผู้ลงทุนรายใหญ่

(11) กองทุนสำรองเลี้ยงชีพ

(12) กองทุนบำเหน็จบำนาญข้าราชการ

(13) กองทุนประกันสังคม

(14) กองทุนการออมแห่งชาติ

(15) กองทุนเพื่อการฟื้นฟูและพัฒนาระบบสถาบันการเงิน

(16) ผู้ประกอบธุรกิจสัญญาซื้อขายล่วงหน้าตามกฎหมายว่าด้วยสัญญาซื้อขายล่วงหน้า

(17) สถาบันการเงินระหว่างประเทศ

(18) สถาบันคุ้มครองเงินฝาก

(19) ตลาดหลักทรัพย์แห่งประเทศไทย

(20) นิติบุคคลประเภทบรรษัท

(21) นิติบุคคลซึ่งมีผู้ลงทุนตาม (1) ถึง (20) ถือหุ้นรวมกันเกินกว่าร้อยละ 75 ของจำนวนหุ้นที่มีสิทธิออกเสียงทั้งหมด

(22) ผู้ลงทุนต่างประเทศซึ่งมีลักษณะทำนองเดียวกับผู้ลงทุนตาม (1) ถึง (21) หรือ (23) หรือ (26)

(23) ผู้ที่มีประสบการณ์และความเชี่ยวชาญในการลงทุน ได้แก่

(ก) ผู้จัดการกองทุน หรือผู้จัดการลงทุนในสัญญาซื้อขายล่วงหน้าตามประกาศคณะกรรมการกำกับตลาดทุนว่าด้วยหลักเกณฑ์เกี่ยวกับบุคลากรในธุรกิจตลาดทุน

(ข) นักวิเคราะห์การลงทุนที่ได้รับความเห็นชอบจากสำนักงาน ก.ล.ต.

(ค) ผู้ลงทุนที่มีลักษณะเฉพาะ (angel investor) ดังนี้ ทั้งนี้ เฉพาะในธุรกรรมที่เกี่ยวข้องกับหลักทรัพย์ที่ ออกตามประกาศเกี่ยวกับการเสนอขายหลักทรัพย์โดยวิสาหกิจขนาดกลางและขนาดย่อม (SME) หรือวิสาหกิจเริ่มต้น (startup) หรือหลักทรัพย์ที่เสนอขายผ่านผู้ให้บริการระบบคราวด์ฟันดิง (crowdfunding portal) ที่ได้รับความเห็นชอบจากสำนักงาน

(24) กิจการที่ประกอบธุรกิจในลักษณะเงินร่วมลงทุน ได้แก่ นิติบุคคลร่วมลงทุนและกิจการเงินร่วมลงทุน

(25) บุคคลที่มีความสัมพันธ์กับบริษัทในลักษณะใดลักษณะหนึ่งดังนี้ ทั้งนี้ เฉพาะในธุรกรรมที่เกี่ยวข้องกับหลักทรัพย์ที่ออกโดยบริษัทดังกล่าว

(ก) กรรมการ ผู้บริหาร หรือพนักงาน

(ข) ผู้ถือหุ้นรายใหญ่

(ค) บริษัทย่อย หรือบริษัทร่วม

บุคคลที่มีความสัมพันธ์กับบริษัทตามวรรคหนึ่ง ให้หมายความรวมถึงบุคคลที่เคยมีความสัมพันธ์ในลักษณะใดลักษณะหนึ่งข้างต้น ซึ่งพ้นจากการมีลักษณะดังกล่าวมาแล้วไม่เกิน 3 เดือน

(26) ผู้ลงทุนอื่นใดตามที่สำนักงานประกาศกำหนด

ผู้ลงทุนสถาบันดังกล่าวจะต้องจองซื้อหุ้นผ่านผู้จัดการการจัดจำหน่ายและรับประกันการจำหน่ายตามที่ระบุไว้ในข้อ 6.2.1 และ/หรือ ผู้ร่วมจัดการการจัดจำหน่ายและรับประกันการจำหน่ายตามที่ระบุไว้ในข้อ 6.2.2 เท่านั้น โดยผู้ลงทุนสถาบันสามารถจองซื้อหุ้นได้ตามวิธีการจองซื้อที่ระบุไว้ในข้อ 6.7.2 และการจัดสรรหุ้นให้แก่ผู้ลงทุนสถาบันจะอยู่ในดุลยพินิจของผู้จัดการการจัดจำหน่ายและรับประกันการจำหน่าย ตามที่ระบุไว้ในข้อ 6.2.1 และ/หรือ ผู้ร่วมจัดการการจัดจำหน่ายและรับประกันการจำหน่ายตามที่ระบุไว้ในข้อ 6.2.2 โดยเป็นไปตามวิธีการจัดสรรที่ระบุไว้ในข้อ 6.6.2

(3) ผู้มีอุปการคุณของบริษัทฯ หมายถึง ผู้จองซื้อที่เป็นบุคคลธรรมดา และ/หรือนิติบุคคลที่มีลักษณะของการอุปการคุณที่สร้างประโยชน์อย่างชัดเจนให้กับบริษัทฯ รวมถึงแต่ไม่จำกัดเพียง

(ก) บุคคลธรรมดา และ/หรือ นิติบุคคลที่มีความสัมพันธ์ทางธุรกิจกับบริษัทฯ เช่น ลูกค้า ผู้จำหน่ายวัตถุดิบ คู่สัญญา บริษัทคู่ค้า ผู้แนะนำลูกค้าที่มีข้อตกลงกันอย่างชัดเจนเป็นลายลักษณ์อักษร หุ้นส่วนทางธุรกิจ ผู้ให้การสนับสนุนข้อมูลทางธุรกิจ และธุรกิจในกลุ่มธุรกิจของบริษัทฯ เป็นต้น ทั้งที่เคยติดต่อในอดีตและปัจจุบัน ทั้งนี้ ไม่รวมถึงกรรมการ ผู้บริหาร และพนักงานของบริษัทฯ

(ข) บุคคลธรรมดา และ/หรือ นิติบุคคลที่มีความสัมพันธ์ด้านการจัดหาแหล่งเงินทุนให้กับบริษัทฯ หรือให้หรือเคยให้ความช่วยเหลือทางการเงินแก่บริษัทฯ เช่น ผู้จัดหาแหล่งเงินทุน สถาบันการเงิน หรือผู้ให้สินเชื่อ เป็นต้น

(ค) บุคคลธรรมดา และ/หรือ นิติบุคคลที่ช่วยให้คำแนะนำ หรือช่วยเหลือในการดำเนินธุรกิจ หรือมีส่วนร่วมในการพัฒนาธุรกิจด้านต่าง ๆ ของบริษัทฯ นับตั้งแต่ช่วงเริ่มต้นดำเนินธุรกิจจนถึงปัจจุบัน อาทิ ด้านการเงินการลงทุน ด้านเทคโนโลยี ด้านการผลิต ด้านการบริการ ด้านการตลาด ด้านการบริหารจัดการ ด้านวางระบบต่าง ๆ ด้านบัญชีและการเงิน ด้านกฎหมายและภาษี เป็นต้น

ในกรณีที่ผู้มีอุปการคุณเป็นนิติบุคคล บริษัทฯ จะจัดสรรหุ้น IPO ให้กับนิติบุคคลนั้นโดยตรง โดยไม่มีการจัดสรรหุ้นให้แก่ผู้ถือหุ้น กรรมการ ผู้บริหาร หรือพนักงานของนิติบุคคลดังกล่าว เนื่องจากกลุ่มบุคคลดังกล่าวมิใช่ผู้มีอุปการคุณของบริษัทฯ โดยตรง อย่างไรก็ดี ในกรณีที่นิติบุคคลซึ่งเป็นผู้มีอุปการคุณดังกล่าวไม่มีนโยบายการลงทุนในหลักทรัพย์ หรือไม่ต้องการลงทุนในหุ้นสามัญของบริษัทฯ นิติบุคคลซึ่งเป็นผู้มีอุปการคุณดังกล่าวอาจกำหนดบุคคลที่จะใช้สิทธิจองซื้อหุ้นของบริษัทฯ แทนได้ โดยบุคคลที่จะใช้สิทธิแทนต้อง (1) เป็นบุคคลที่มีความสัมพันธ์กับนิติบุคคลซึ่งเป็นผู้มีอุปการคุณตามที่กำหนดในข้อ (ก) (ข) หรือ (ค) ข้างต้น และ (2) เป็นบุคคลที่มีส่วนร่วมในการสร้างประโยชน์แก่บริษัท เช่น เจ้าของ ผู้บริหาร และพนักงานของนิติบุคคล (รวมถึงบุคคลที่มีความสัมพันธ์ใกล้ชิดกับบุคคลดังกล่าว ได้แก่ คู่สมรส และบุตรของบุคคลดังกล่าว)

โดยที่ประชุมคณะกรรมการบริษัทฯ ครั้งที่ 1/2567 เมื่อวันที่ 19 มกราคม 2567 ได้มีมติอนุมัติการกำหนดลักษณะผู้มีอุปการคุณของบริษัทฯ ตามรายละเอียดข้างต้น และที่ประชุมคณะกรรมการบริษัทฯ ครั้งที่

2/2566 เมื่อวันที่ 12 เมษายน 2566 ได้มีมติอนุมัติมอบหมายให้ประธานเจ้าหน้าที่บริหารของบริษัทฯ เป็นผู้มีอำนาจในการพิจารณากำหนดรายชื่อผู้มีอุปการคุณของบริษัทฯ ที่จะได้รับการจัดสรรหุ้นตามหลักเกณฑ์ที่คณะกรรมการกำหนด และเป็นผู้ดูแลติดตามการจัดสรรหุ้น

ทั้งนี้ ไม่รวมถึงการจัดสรรให้แก่บุคคลที่บริษัทฯ ถูกห้ามมิให้จัดสรรหุ้นหรือจัดสรรหุ้นให้แก่บุคคลที่มีความสัมพันธ์และผู้มีอุปการคุณเกินกว่าอัตราที่กำหนด ตามประกาศคณะกรรมการกำกับตลาดทุน ที่ ทจ. 40/2557 เรื่องการจำหน่ายหลักทรัพย์ที่ออกใหม่ประเภทหุ้นและใบสำคัญแสดงสิทธิที่จะซื้อหุ้นของบริษัทที่ออกตราสารทุน ลงวันที่ 7 พฤศจิกายน 2557 (รวมถึงที่มีการแก้ไขเพิ่มเติม) และการจัดสรรหุ้นให้แก่ผู้จัดจำหน่ายหลักทรัพย์รวมทั้งกรรมการ ผู้บริหาร ผู้ถือหุ้นรายใหญ่ ผู้มีอำนาจควบคุม บริษัทใหญ่ บริษัทย่อย และผู้ที่เกี่ยวข้องของ กรรมการ ผู้บริหาร ผู้ถือหุ้นรายใหญ่ หรือผู้มีอำนาจควบคุม ของผู้จัดจำหน่ายหลักทรัพย์ตามที่กำหนดในประกาศคณะกรรมการกำกับตลาดทุนที่ ทธ. 27/2559 เรื่อง หลักเกณฑ์ เงื่อนไข และวิธีการในการจัดจำหน่ายหลักทรัพย์ ลงวันที่ 8 กรกฎาคม 2559 (รวมถึงที่มีการแก้ไขเพิ่มเติม) โดยผู้มีอุปการคุณของบริษัท ดังกล่าวจะต้องจองซื้อหุ้นผ่านผู้จัดการการจัดจำหน่ายและรับประกันการจัดจำหน่ายตามที่ระบุไว้ในข้อ 6.2.1 เท่านั้น โดยผู้มีอุปการคุณของบริษัทฯ สามารถจองซื้อหุ้นได้ตามวิธีการที่ระบุไว้ในข้อ 6.7.3 และในการจัดสรรหุ้นให้แก่ผู้มีอุปการคุณของบริษัทฯ จะอยู่ในดุลยพินิจของประธานเจ้าหน้าที่บริหารบริษัทฯ ตามวิธีการจัดสรรที่ระบุไว้ในข้อ 6.6.3

(4) กรรมการ ผู้บริหาร และพนักงานของบริษัทฯ

กรรมการ หมายถึง กรรมการของบริษัทฯ ที่มีรายชื่อปรากฏตามหนังสือรับรองของบริษัทฯ

ผู้บริหาร หมายถึง พนักงานของบริษัทฯ ที่ดำรงตำแหน่งผู้จัดการหรือผู้ดำรงตำแหน่งระดับบริหาร 4 รายแรกนับต่อจากผู้จัดการลงมา ผู้ซึ่งดำรงตำแหน่งเทียบเท่ากับผู้ดำรงตำแหน่งระดับบริหารรายที่ 4 ทุกราย และรวมถึงผู้ดำรงตำแหน่งระดับบริหารในสายงานบัญชีหรือการเงินที่เป็นระดับผู้จัดการฝ่ายขึ้นไปหรือเทียบเท่า และยังคงดำรงตำแหน่งผู้บริหารจนถึงวันที่มีการจองซื้อหุ้น

พนักงาน หมายถึง พนักงานประจำของบริษัทฯ และจะต้องเป็นพนักงานที่ได้รับเงินเดือนประจำจากบริษัท

ซึ่งเป็นไปตามหลักเกณฑ์การจัดสรรตามดุลยพินิจของประธานเจ้าหน้าที่บริหารตามมติที่ประชุมคณะกรรมการบริษัทฯ ครั้งที่ 2/2566 เมื่อวันที่ 12 เมษายน 2566 และที่ประชุมคณะกรรมการบริษัทฯ ครั้งที่ 1/2567 เมื่อวันที่ 19 มกราคม 2567

ทั้งนี้ กรรมการ ผู้บริหาร และพนักงานของบริษัทฯ จะต้องจองซื้อหุ้นผ่านผู้จัดการการจัดจำหน่ายและรับประกันการจำหน่ายตามที่ระบุไว้ในข้อ 6.2.1 เท่านั้น โดยกรรมการ ผู้บริหาร และพนักงานของบริษัทฯ สามารถซื้อหุ้นได้ตามวิธีการที่ระบุไว้ในข้อ 6.7.3 และในการจัดสรรหุ้นให้แก่กรรมการ ผู้บริหาร และพนักงานของบริษัทฯ จะอยู่ในดุลยพินิจของประธานเจ้าหน้าที่บริหารของบริษัทฯ ตามวิธีการจัดสรรที่ระบุไว้ในข้อ 6.6.4

1.3 สิทธิ ผลประโยชน์ และเงื่อนไขอื่น

หุ้นสามัญของบริษัทฯ จำนวนไม่เกิน 200,000,000 หุ้น ที่เสนอขายในครั้งนี้ จะได้รับสิทธิและผลประโยชน์ทางกฎหมายเท่าเทียมกับหุ้นสามัญที่ออกและจำหน่ายแล้วของบริษัทฯ ทุกประการ

1.4 ตลาดรองของหุ้นที่เสนอขาย

บริษัทฯ มีความประสงค์จะนำหุ้นสามัญที่ออกและจำหน่ายได้แล้วทั้งหมดของบริษัทฯ ไปจดทะเบียนเป็นหลักทรัพย์จดทะเบียนในตลาดหลักทรัพย์แห่งประเทศไทย (“ตลาดหลักทรัพย์ฯ”) ซึ่งบริษัทฯ จะเสนอขายหุ้นสามัญของบริษัทฯ ต่อประชาชนในครั้งนี้ ก่อนที่จะได้รับทราบผลการพิจารณาของตลาดหลักทรัพย์ฯ เกี่ยวกับการนำหุ้นสามัญของบริษัทฯ เข้าเป็นหลักทรัพย์จดทะเบียนในตลาดหลักทรัพย์ฯ บริษัทฯ จึงอาจมีความเสี่ยงที่จะไม่ได้รับอนุญาตจากตลาดหลักทรัพย์ฯ ทั้งนี้ บริษัทฯ ได้ดำเนินการยื่นคำขออนุญาตและเอกสารประกอบต่อตลาดหลักทรัพย์ฯ ตามเกณฑ์รับหลักทรัพย์ด้วยเกณฑ์กำไร (profit test) เมื่อวันที่ 17 กรกฎาคม 2566 และอยู่ระหว่างการพิจารณาว่าบริษัทฯ มีคุณสมบัติครบถ้วนที่จะนำหลักทรัพย์ของบริษัทฯ เข้าเป็นหลักทรัพย์จดทะเบียนในตลาดหลักทรัพย์ฯ ได้ตามข้อบังคับของตลาดหลักทรัพย์ฯ เรื่อง การรับหุ้นสามัญหรือหุ้นบุริมสิทธิเป็นหลักทรัพย์จดทะเบียน พ.ศ. 2558 ลงวันที่ 11 พฤษภาคม 2558 (รวมทั้งที่มีการแก้ไขเพิ่มเติม) ยกเว้นคุณสมบัติเรื่องการกระจายการถือหุ้นให้แก่นักลงทุนรายย่อย ซึ่งบริษัทฯ จะต้องมีผู้ถือหุ้นสามัญรายย่อยไม่น้อยกว่า 1,000 ราย และถือหุ้นรวมกันไม่น้อยกว่าร้อยละ 25.00 ของจำนวนหุ้นที่ออกและจำหน่ายได้แล้วทั้งหมดของบริษัทฯ โดยบริษัทฯ จะดำเนินการให้ตลาดหลักทรัพย์ฯ รับหุ้นสามัญของบริษัทฯ เป็นหลักทรัพย์จดทะเบียนต่อไป ภายหลังบริษัทฯ มีคุณสมบัติครบถ้วนตามที่กำหนดข้างต้น

1.5 ข้อมูลอื่น ๆ

ข้อบังคับตลาดหลักทรัพย์ฯ เรื่อง การรับหุ้นสามัญหรือหุ้นบุริมสิทธิเป็นหลักทรัพย์จดทะเบียน พ.ศ. 2558 ลงวันที่ 11 พฤษภาคม 2558 (รวมทั้งที่มีการแก้ไขเพิ่มเติม) กำหนดให้บริษัทฯ ต้องสั่งห้ามผู้ถือหุ้นตามที่กำหนดนำหุ้นเป็นจำนวนรวมกันเท่ากับร้อยละ 55.00 ของทุนชำระแล้วภายหลังการเสนอขายหุ้นสามัญในครั้งนี้ (รวมถึงหลักทรัพย์อื่นที่อาจแปลงสภาพแห่งสิทธิเป็นหุ้นตามอัตราส่วนที่กำหนด) ออกขายภายในกำหนดระยะเวลา 1 ปี นับแต่วันที่หุ้นของบริษัทฯ เริ่มทำการซื้อขายในตลาดหลักทรัพย์ฯ โดยภายหลังจากวันที่หุ้นของบริษัทฯ ทำการซื้อขายในตลาดหลักทรัพย์ฯ ครบกำหนดระยะเวลา 6 เดือน บุคคลที่ถูกสั่งห้ามขายหุ้นสามารถขายหุ้นหรือหลักทรัพย์ที่ถูกสั่งห้ามขายได้ในจำนวนร้อยละ 25.00 ของจำนวนหุ้นหรือหลักทรัพย์ทั้งหมดที่ถูกสั่งห้ามขาย และสามารถขายส่วนที่เหลือทั้งหมดได้เมื่อครบกำหนดระยะเวลา 1 ปี

1.6 ข้อกำหนดอื่น ๆ

- ไม่มี -

2. ข้อจำกัดการโอนหลักทรัพย์ที่เสนอขาย

หุ้นสามัญของบริษัทฯ สามารถโอนได้อย่างเสรีโดยไม่มีข้อจำกัด เว้นแต่การโอนหุ้นสามัญนั้นเป็นเหตุให้สัดส่วนการถือหุ้นของบุคคลที่มิใช่บุคคลสัญชาติไทยเกินกว่าร้อยละ 49.00 ของจำนวนหุ้นสามัญที่จำหน่ายได้แล้วทั้งหมดของบริษัทฯ ทั้งนี้ การโอนหุ้นสามัญรายใดที่ทำให้สัดส่วนการถือหุ้นของบุคคลที่มิใช่บุคคลสัญชาติไทยของบริษัทฯ เกินกว่าอัตราส่วนข้างต้น บริษัทฯ มีสิทธิปฏิเสธการโอนหุ้นสามัญรายดังกล่าวได้

การโอนหุ้นสามัญของบริษัทฯ จะมีผลสมบูรณ์ก็ต่อเมื่อผู้โอนได้สลักหลังใบหุ้น โดยระบุชื่อผู้รับโอนและลงลายมือชื่อของผู้โอนกับผู้รับโอน และส่งมอบใบหุ้นดังกล่าวให้แก่ผู้รับโอน การโอนหุ้นสามัญจะใช้ยันกับบริษัทฯ ได้ก็ต่อเมื่อบริษัทฯ ได้รับคำร้องขอให้ลงทะเบียนโอนหุ้นแล้ว และจะใช้ยันกับบุคคลภายนอกได้ก็ต่อเมื่อบริษัทฯ ได้ลงทะเบียนการโอนหุ้นไว้ในสมุดทะเบียนหุ้นเป็นที่เรียบร้อยแล้วเท่านั้น เมื่อบริษัทฯ พิจารณาแล้วว่าการโอนหุ้นนั้นถูกต้องตามกฎหมาย บริษัทฯ จะลงทะเบียนการโอนหุ้นดังกล่าวภายใน 14 วันนับแต่วันที่ได้รับคำร้องขอ หรือหากบริษัทฯ เห็นว่าการโอนหุ้นนั้นไม่ถูกต้องสมบูรณ์ บริษัทฯ จะแจ้งแก่ผู้ยื่นคำร้องขอภายใน 7 วันนับแต่วันที่ได้รับคำร้องขอ เมื่อหุ้นสามัญของบริษัทฯ ได้รับการจดทะเบียนในตลาดหลักทรัพย์ฯ การโอนหุ้นให้เป็นไปตามกฎหมายว่าด้วยหลักทรัพย์และตลาดหลักทรัพย์

3. ที่มาของการกำหนดราคาหลักทรัพย์ที่เสนอขาย

การกำหนดราคาเสนอขายหุ้นสามัญของบริษัทฯ ที่เสนอขายในครั้งนี้ กำหนดจากมูลค่าเชิงเปรียบเทียบกับมูลค่าของบริษัทเทียบเคียงที่จดทะเบียนในตลาดหลักทรัพย์ฯ ที่สามารถอ้างอิงได้ (Market Comparable) โดยพิจารณาจากอัตราส่วนราคาหุ้นต่อกำไรสุทธิต่อหุ้นของบริษัทฯ (Price to Earnings Ratio : P/E) และสภาวะการซื้อขายหุ้นในตลาดหลักทรัพย์ฯ ทั้งนี้ ราคาหุ้นสามัญของบริษัทฯ ที่เสนอขายราคา 2.60 บาทต่อหุ้น คิดเป็นอัตราส่วนราคาต่อกำไรสุทธิต่อหุ้น (Price to Earnings Ratio : P/E) เท่ากับ 12.29 เท่า โดยคำนวณกำไรสุทธิต่อหุ้นจากผลกำไรสุทธิในช่วง 4 ไตรมาสย้อนหลัง ตั้งแต่วันที่ 1 มกราคม 2566 ถึงวันที่ 31 ธันวาคม 2566 ซึ่งเท่ากับ 156.59 ล้านบาท หารด้วยจำนวนหุ้นสามัญทั้งหมดของบริษัทฯ หลังจากการเสนอขายหุ้นในครั้งนี้ ซึ่งเท่ากับ 740 ล้านหุ้น (Fully Diluted) จะได้กำไรสุทธิต่อหุ้นเท่ากับ 0.21 บาทต่อหุ้น อย่างไรก็ดี อัตราส่วนราคาหุ้นต่อกำไรสุทธิดังกล่าวคำนวณจากผลประกอบการในอดีต 4 ไตรมาสย้อนหลัง โดยที่ยังมิได้พิจารณาถึงผลการดำเนินงานในอนาคต

4. ข้อมูลทางการเงินเพื่อประกอบการประเมินราคาหุ้นที่เสนอขาย

เพื่อเป็นข้อมูลประกอบการประเมินราคาหุ้นที่เสนอขาย บริษัทฯ จึงเปรียบเทียบอัตราส่วนราคาหุ้นต่อกำไรสุทธิต่อหุ้น (Price to Earnings Ratio : P/E) ของบริษัทจดทะเบียนที่มีการดำเนินธุรกิจด้านเทคโนโลยีสารสนเทศ และการสื่อสาร โดยเป็นผู้ออกแบบ ติดตั้ง และจัดจำหน่ายระบบเทคโนโลยีสารสนเทศ ระบบเครือข่าย อย่างครบวงจร (System Integrator) หรือ ให้บริการซ่อมแซม บำรุงรักษา หรือ การให้เช่าอุปกรณ์ ที่มีลักษณะการดำเนินธุรกิจที่คล้ายคลึงหรือใกล้เคียงกับธุรกิจของบริษัทฯ ย้อนหลังในช่วงระยะเวลาตั้งแต่ 3 เมษายน 2566 ถึง 2 เมษายน 2567 เพื่อประกอบการพิจารณาโดยมีรายละเอียดดังต่อไปนี้

บริษัทที่ใช้เปรียบเทียบ	ลักษณะการประกอบธุรกิจ	ตลาดรองที่จดทะเบียน / หมวดธุรกิจ	ตัวย่อ	อัตราส่วน P/E เฉลี่ย (เท่า)[1]
บริษัท เอสวีโอเอ จำกัด (มหาชน)	ผู้แทนจำหน่ายคอมพิวเตอร์ทั้งฮาร์ดแวร์และซอฟท์แวร์ทั้งที่นำเข้าจากต่างประเทศและมีฐานการผลิตของตนเองภายใต้ชื่อทางการค้า SVOA รวมถึงการส่งออกผลิตภัณฑ์ไปในหลายประเทศ นอกจากนี้ยังเป็นที่ปรึกษาวางระบบคอมพิวเตอร์เครือข่ายขนาดใหญ่ (Mainframe) จัดหาผลิตภัณฑ์คอมพิวเตอร์อุปกรณ์เสริม ให้กับหน่วยงานราชการ องค์กรธุรกิจ และสถาบันการศึกษาต่าง ๆ	SET / เทคโนโลยีสารสนเทศและการสื่อสาร	SVOA	14.18
บริษัท สกาย ไอซีที จำกัด (มหาชน)	จำหน่ายและวางระบบเทคโนโลยีสารสนเทศและการสื่อสาร ครอบคลุมการบริการให้คำปรึกษา ออกแบบ ติดตั้ง ดูแลบำรุงรักษาระบบงาน จัดหาและจัดจำหน่ายผลิตภัณฑ์และอุปกรณ์ที่เกี่ยวข้องกับระบบเทคโนโลยีสารสนเทศและการสื่อสารแบบเบ็ดเสร็จ หรืออาจกล่าวได้ว่าเป็นผู้รับเหมาระบบไอซีที	SET / เทคโนโลยีสารสนเทศและการสื่อสาร	SKY	88.97
บริษัท แอ็ดวานซ์ อินฟอร์เมชั่น เทคโนโลยี จำกัด (มหาชน)	ผู้ออกแบบระบบเครือข่ายและระบบสื่อสารอย่างครบวงจร (System Integrator หรือ SI) ให้บริการในกลุ่มลูกค้าทั้งภาครัฐและเอกชน โดยมีลักษณะการขายเป็นแบบเบ็ดเสร็จ หรือเทิร์นคีย์ (Turn Key) ตั้งแต่การให้คำปรึกษา การวางแผนงานโครงการ การออกแบบระบบ การดำเนินการ การติดตั้ง การฝึกอบรม และการซ่อมบำรุงรักษา	SET / เทคโนโลยีสารสนเทศและการสื่อสาร	AIT	14.01

บริษัทที่ใช้เปรียบเทียบ	ลักษณะการประกอบธุรกิจ	ตลาดรองที่จดทะเบียน / หมวดธุรกิจ	ตัวย่อ	อัตราส่วน P/E เฉลี่ย (เท่า)[1]
บริษัท เทิร์นคีย์ คอมมูนิเคชั่น เซอร์วิส จำกัด (มหาชน)	ให้บริการออกแบบ วางระบบ จัดหาอุปกรณ์ ติดตั้ง ทดสอบ และบำรุงรักษางานวิศวกรรมในสายงาน (1) ระบบโทรคมนาคม (Telecommunications) (2) ระบบสื่อสารข้อมูล (Data Communications) และ (3) ระบบความปลอดภัยสาธารณะ (Public Safety) ในลักษณะรับเหมาโครงการแบบเบ็ดเสร็จ (Turnkey Project) รวมถึงให้บริการงานวิศวกรรมและบำรุงรักษา (Service and MA) และจัดจำหน่ายอุปกรณ์ที่เกี่ยวข้อง	SET / เทคโนโลยีสารสนเทศและการสื่อสาร	TKC	25.08
บริษัท ดิทโต้ (ประเทศไทย) จำกัด (มหาชน)	ให้บริการทางด้านระบบบริหารจัดการเอกสารและข้อมูลแบบครบวงจร (Data & Document Management) การบริหารระบบงาน (Business Process Outsourcing) Data Security, เทคโนโลยีด้านสภาพอากาศ (Climate Technology) คาร์บอนเครดิต และรับเหมาวิศวกรรมด้านเทคโนโลยี (Technology Devices & Engineering)	SET / เทคโนโลยีสารสนเทศและการสื่อสาร	DITTO	65.44
บริษัท อินเตอร์เนชั่นแนล รีเสริช คอร์ปอเรชั่น จำกัด (มหาชน)	ประกอบธุรกิจด้านโทรคมนาคมและเทคโนโลยีสารสนเทศครบวงจร	mai / เทคโนโลยี	IRCP	19.26

ที่มา : SETSMART

หมายเหตุ:

[1] อัตราส่วน P/E คำนวณจากข้อมูลการซื้อขายย้อนหลังในช่วงระยะเวลาตั้งแต่ 3 เมษายน 2566 ถึง 2 เมษายน 2567

ทั้งนี้ อัตราส่วน P/E ที่แสดงข้างต้น คำนวณจากผลการดำเนินงานในอดีต โดยที่ยังมิได้พิจารณาถึงผลการดำเนินงาน หรือความสามารถในการทำกำไรของบริษัทดังกล่าว ทั้งในปัจจุบันและในอนาคต และไม่ได้เป็นอัตราส่วนที่สามารถนำมาเปรียบเทียบกันได้โดยตรง เนื่องจากเป็นการคำนวณอัตราส่วนในช่วงเวลาที่ต่างกัน ซึ่งเป็นปัจจัยสำคัญปัจจัยหนึ่งที่นักลงทุนควรพิจารณาประกอบการตัดสินใจในการลงทุน

5. ราคาหุ้นสามัญในตลาดรอง

- ไม่มี -

6. การจอง การจำหน่าย และการจัดสรร

ผู้จัดการการจัดจำหน่ายและรับประกันการจำหน่ายตามที่ระบุไว้ในข้อ 6.2.1 ขอสงวนสิทธิ์ในการเปลี่ยนแปลงรายละเอียดวิธีการขอรับหนังสือชี้ชวนและใบจองซื้อ วิธีการจองซื้อหุ้นสามัญและการชำระเงินค่าจองซื้อ และวิธีการจัดสรรหุ้นสามัญตามที่ระบุไว้ในเอกสารฉบับนี้ตามความเหมาะสม ในกรณีที่เกิดปัญหา อุปสรรค หรือข้อจำกัดในการดำเนินการ ทั้งนี้ เพื่ออำนวยความสะดวกให้แก่นักลงทุน และเพื่อให้การเสนอขายหุ้นสามัญในครั้งนี้ประสบความสำเร็จ โดยการกระทำดังกล่าวจะอยู่บนพื้นฐานของความเป็นธรรม และจะไม่เป็นการขัดต่อกฎหมายและกฎเกณฑ์ต่างๆ ที่เกี่ยวข้อง

6.1 วิธีการเสนอขายหลักทรัพย์

การเสนอขายหุ้นสามัญต่อผู้ลงทุนในประเทศในครั้งนี้ จะเสนอขายผ่านผู้จัดการการจัดจำหน่ายและรับประกันการจำหน่ายตามที่ระบุไว้ในข้อ 6.2.1 ผู้ร่วมจัดการการจัดจำหน่ายและรับประกันการจำหน่ายตามที่ระบุไว้ในข้อ 6.2.2 และผู้จัดจำหน่ายและรับประกันการจำหน่ายตามที่ระบุไว้ในข้อ 6.2.3

6.2 ผู้จัดจำหน่ายหลักทรัพย์

6.2.1 ผู้จัดการการจัดจำหน่ายและรับประกันการจำหน่าย

ชื่อบริษัท :	บริษัทหลักทรัพย์ ฟินันซ่า จำกัด
ที่อยู่ :	เลขที่ 48/45 อาคารทิสโก้ทาวเวอร์ ชั้น 20 ถนนสาทรเหนือ แขวงสีลม เขตบางรัก กรุงเทพมหานคร 10500
โทรศัพท์ :	02-697-3800
เว็บไซต์ :	www.finansa.com

6.2.2 ผู้ร่วมจัดการการจัดจำหน่ายและรับประกันการจำหน่าย

ชื่อบริษัท :	บริษัทหลักทรัพย์ ซีจีเอส อินเตอร์เนชั่นแนล (ประเทศไทย) จำกัด
ที่อยู่ :	เลขที่ 130-132 อาคารสินธรทาวเวอร์ 2 ชั้น 2, 3 และอาคารสินธรทาวเวอร์ 3 ชั้น 12 ถนนวิทยุ แขวงลุมพินี เขตปทุมวัน กรุงเทพมหานคร 10330
โทรศัพท์ :	02-841-9000
เว็บไซต์ :	www.cgsi.co.th

6.2.3 ผู้จัดจำหน่ายและรับประกันการจำหน่าย

ชื่อบริษัท :	บริษัทหลักทรัพย์ คิงส์ฟอร์ด จำกัด (มหาชน)
ที่อยู่ :	เลขที่ 191 อาคารสีลมคอมเพล็กซ์ ชั้น 11, 12, 21 ถนนสีลม แขวงสีลม เขตบางรัก กรุงเทพมหานคร 10500
โทรศัพท์ :	02-829-6999
เว็บไซต์ :	www.kingsfordsec.com

ชื่อบริษัท :	บริษัทหลักทรัพย์ เคจีไอ (ประเทศไทย) จำกัด (มหาชน)

ที่อยู่ :	เลขที่ 173 อาคารเอเซีย เซ็นเตอร์ ชั้น 11 ถนนสาทรใต้ แขวงทุ่งมหาเมฆ เขตสาทร กรุงเทพมหานคร 10120
โทรศัพท์ :	02-658-8888
เว็บไซต์ :	www.kgieworld.co.th

ชื่อบริษัท :	บริษัทหลักทรัพย์ หยวนต้า (ประเทศไทย) จำกัด
ที่อยู่ :	เลขที่ 127 อาคารเกษร ทาวเวอร์ ชั้น 14-16 ถนนราชดำริ แขวงลุมพินี เขตปทุมวัน กรุงเทพมหานคร 10330
โทรศัพท์ :	02-009-8000
เว็บไซต์ :	www.yuanta.co.th

ชื่อบริษัท :	บริษัทหลักทรัพย์ เอเอสแอล จำกัด
ที่อยู่ :	เลขที่ 888/1 ถนนคลองลำเจียก แขวงนวลจันทร์ เขตบึงกุ่ม กรุงเทพฯ 10230
โทรศัพท์ :	02-508-1567
เว็บไซต์ :	www.aslsecurities.com

ชื่อบริษัท :	บริษัทหลักทรัพย์ เมย์แบงก์ (ประเทศไทย) จำกัด (มหาชน)
ที่อยู่ :	เลขที่ 999/9 อาคารสำนักงาน ดิ ออฟฟิศเศส แอท เซ็นทรัลเวิลด์ ชั้น 20-21 ถนนพระราม 1 แขวงปทุมวัน เขตปทุมวัน กรุงเทพมหานคร 10330
โทรศัพท์ :	02-658-5000
เว็บไซต์ :	www.maybank-ke.co.th

ชื่อบริษัท :	บริษัทหลักทรัพย์ ทรีนีตี้ จำกัด
ที่อยู่ :	เลขที่ 1 อาคารพาร์ค สีลม ชั้น 22 และห้อง 2301 ชั้น 23 ถนนคอนแวนต์ แขวงสีลม เขตบางรัก กรุงเทพฯ 10500
โทรศัพท์ :	02-343-9500
เว็บไซต์ :	www.trinitythai.com

ชื่อบริษัท :	บริษัทหลักทรัพย์ เอสบีไอ ไทย ออนไลน์ จำกัด
ที่อยู่ :	เลขที่ 1768 อาคารไทยซัมมิท ทาวเวอร์ ชั้น 31 ถนนเพชรบุรีตัดใหม่ แขวงบางกะปิ เขตห้วยขวาง กรุงเทพมหานคร 10310
โทรศัพท์ :	02-022-1499
เว็บไซต์ :	www.sbito.co.th

6.3 เงื่อนไข และค่าตอบแทนในการจัดจำหน่ายหลักทรัพย์

6.3.1 เงื่อนไขในการจัดจำหน่ายหลักทรัพย์

บริษัทฯ ตกลงมอบหมายให้ผู้จัดจำหน่ายหลักทรัพย์ตามที่ระบุไว้ในข้อ 6.2 เป็นผู้ดำเนินการจัดจำหน่ายหุ้นสามัญของบริษัทฯ จำนวนไม่เกิน 200,000,000 หุ้น ราคาหุ้นละ 2.60 บาท โดยผู้จัดจำหน่ายหลักทรัพย์ตามที่ระบุในข้อ 6.2 มีข้อตกลงรับประกันการจัดจำหน่ายหุ้นสามัญของบริษัทฯ เป็นประเภทรับประกันผลการจัดจำหน่ายอย่างแน่นอนทั้งจำนวน (Firm Underwriting) ภายใต้เงื่อนไขที่ระบุไว้ในสัญญาแต่งตั้งผู้จัดจำหน่ายหลักทรัพย์ (Underwriting Agreement)

ทั้งนี้ ผู้จัดการการจัดจำหน่ายและรับประกันการจำหน่ายตามที่ระบุไว้ในข้อ 6.2.1 มีสิทธิใช้ดุลยพินิจพิจารณายกเลิกการจัดจำหน่ายหุ้นสามัญในครั้งนี้ เมื่อเกิดเหตุการณ์ต่างๆ ตามที่กำหนดไว้ในสัญญาแต่งตั้งผู้จัดจำหน่ายหลักทรัพย์ (Underwriting Agreement) ซึ่งรวมถึงเหตุการณ์ดังต่อไปนี้

(1) เมื่อบริษัทฯ ไม่สามารถปฏิบัติตามเงื่อนไขใด ๆ ที่ได้กำหนดไว้ในสัญญาแต่งตั้งผู้จัดจำหน่ายหลักทรัพย์ (Underwriting Agreement) หรือ

(2) เมื่อเกิดการเปลี่ยนแปลงอย่างมีนัยสำคัญทางด้านการเงิน เศรษฐกิจ ภาวะการซื้อขายหลักทรัพย์ในตลาดหลักทรัพย์ฯ หรือการเมืองทั้งในประเทศและต่างประเทศ หรือการเปลี่ยนแปลงอย่างมีนัยสำคัญในธุรกิจหรือการดำเนินงานของบริษัทฯ ที่อาจมีผลกระทบต่อการจัดจำหน่ายหุ้นสามัญในครั้งนี้ หรือ

(3) เมื่อมีการยกเลิกสัญญาแต่งตั้งผู้จัดจำหน่ายหลักทรัพย์ (Underwriting Agreement) หรือ

(4) เมื่อมีเหตุที่ทำให้สำนักงานคณะกรรมการกำกับหลักทรัพย์และตลาดหลักทรัพย์ (สำนักงาน ก.ล.ต.) หรือหน่วยงานราชการ สั่งระงับหรือหยุดการเสนอขายหุ้นสามัญ หรือมีเหตุการณ์ใดที่ทำให้ไม่สามารถส่งมอบหุ้นสามัญที่เสนอขายได้

ทั้งนี้ รายละเอียดและเงื่อนไขในการยกเลิกการเสนอขายและการจัดจำหน่ายหุ้นสามัญดังกล่าวข้างต้น จะเป็นไปตามรายละเอียดและเงื่อนไขที่กำหนดไว้ในสัญญาแต่งตั้งผู้จัดจำหน่ายหลักทรัพย์ (Underwriting Agreement)

ในกรณีที่ผู้จัดการการจัดจำหน่ายและรับประกันการจำหน่ายตามที่ระบุไว้ในข้อ 6.2.1 ยกเลิกการเสนอขายหรือการจัดจำหน่ายหุ้นสามัญในครั้งนี้จากเหตุใดเหตุหนึ่งตามข้อกำหนดข้างต้น หรือเหตุอื่นที่ระบุไว้ในสัญญาแต่งตั้งผู้จัดจำหน่ายหลักทรัพย์ (Underwriting Agreement) ผู้จัดจำหน่ายหลักทรัพย์ตามที่ระบุในข้อ 6.2 จะดำเนินการคืนเงินค่าจองซื้อทั้งจำนวนให้แก่ผู้จองซื้อแต่ละรายที่จองซื้อหุ้นสามัญในส่วนของตน ตามรายละเอียดที่ระบุไว้ในข้อ 6.9.4

6.3.2 ค่าตอบแทนการจัดจำหน่ายหลักทรัพย์

บริษัทฯ และผู้ถือหุ้นเดิมตกลงจ่ายเงินค่าตอบแทนการจัดจำหน่ายและรับประกันการจำหน่ายให้แก่ผู้จัดจำหน่ายหลักทรัพย์ ตามที่ระบุไว้ในข้อ 6.2 เป็นจำนวนเงินรวมทั้งสิ้น 14,560,000 บาท (ไม่รวมภาษีมูลค่าเพิ่ม) โดยการชำระเงินดังกล่าวจะเป็นไปตามสัญญาแต่งตั้งผู้จัดจำหน่ายหลักทรัพย์ (Underwriting Agreement)

6.3.3 ประมาณการจำนวนเงินค่าหลักทรัพย์ที่บริษัทฯ และผู้ถือหุ้นเดิมจะได้รับ

6.3.3.1 จำนวนเงินค่าหุ้นสามัญเพิ่มทุนที่บริษัทฯ จะได้รับโดยประมาณ (ไม่รวมภาษีมูลค่าเพิ่ม)

จำนวนเงินค่าหุ้นสามัญเพิ่มทุนที่บริษัทฯ จะได้รับโดยประมาณ (ไม่รวมภาษีมูลค่าเพิ่ม) หลังหักค่าใช้จ่ายในการเสนอขายหลักทรัพย์ตามข้อ 6.4

หุ้นสามัญเพิ่มทุน จำนวน 180,000,000 หุ้น ในราคาหุ้นละ 2.60 บาท	468,000,000 บาท
(หัก) ค่าใช้จ่ายในการเสนอขายหุ้นสามัญเพิ่มทุน	18,737,000 บาท
จำนวนเงินค่าหุ้นสามัญเพิ่มทุนที่บริษัทฯ จะได้รับ โดยประมาณ	449,263,000 บาท
จำนวนเงินค่าหุ้นสามัญเพิ่มทุนที่บริษัทฯ จะได้รับต่อหุ้น โดยประมาณ	2.50 บาท

6.3.3.2 จำนวนเงินค่าหุ้นสามัญที่ผู้ถือหุ้นเดิมจะได้รับโดยประมาณ (ไม่รวมภาษีมูลค่าเพิ่ม)

จำนวนเงินค่าหุ้นสามัญที่ผู้ถือหุ้นเดิมจะได้รับโดยประมาณ (ไม่รวมภาษีมูลค่าเพิ่ม) หลังหักค่าใช้จ่ายในการเสนอขายหลักทรัพย์ตามข้อ 6.4

หุ้นสามัญ จำนวน 20,000,000 หุ้น ในราคาหุ้นละ 2.60 บาท	52,000,000 บาท
(หัก) ค่าใช้จ่ายในการเสนอขายหุ้นสามัญ	1,746,000 บาท
จำนวนเงินค่าหุ้นสามัญที่ผู้ถือหุ้นเดิมจะได้รับ โดยประมาณ	50,254,000 บาท
จำนวนเงินค่าหุ้นสามัญที่ผู้ถือหุ้นเดิมจะได้รับต่อหุ้น โดยประมาณ	2.51 บาท

6.4 ประมาณการค่าใช้จ่ายในการเสนอขายหลักทรัพย์

6.4.1 ค่าใช้จ่ายในการเสนอขายหุ้นสามัญเพิ่มทุนของบริษัทฯ (ไม่รวมภาษีมูลค่าเพิ่ม)

ค่าใช้จ่ายในการเสนอขายหุ้นสามัญเพิ่มทุนของบริษัทฯ (ไม่รวมภาษีมูลค่าเพิ่ม)

ค่าธรรมเนียมคำขออนุญาตเสนอขายหุ้นที่ออกใหม่	300,000 บาท
ค่าธรรมเนียมการยื่นแบบแสดงรายการข้อมูลการเสนอขายหุ้น	234,000 บาท
ค่าธรรมเนียมการจดทะเบียน	92,000 บาท
ค่าธรรมเนียมการขออนุญาตให้รับหลักทรัพย์เป็นหลักทรัพย์จดทะเบียน *	50,000 บาท
ค่าธรรมเนียมแรกเข้าของการเป็นหลักทรัพย์จดทะเบียน *	185,000 บาท
ค่าธรรมเนียมการจัดจำหน่ายหลักทรัพย์โดยประมาณ	13,104,000 บาท
ค่าพิมพ์หนังสือชี้ชวน ใบจองซื้อหุ้นสามัญ และเอกสารอื่น ๆ โดยประมาณ	36,000 บาท
ค่าใช้จ่ายอื่น ๆ** โดยประมาณ	4,736,000 บาท
รวมค่าใช้จ่ายทั้งสิ้น โดยประมาณ	**18,737,000 บาท**

หมายเหตุ : * ไม่รวมค่าธรรมเนียมรายปี

** ค่าใช้จ่ายอื่น ๆ รวมถึงค่าธรรมเนียมที่ปรึกษาทางการเงิน ค่าที่ปรึกษาทางกฎหมาย ค่าตอบแทนนายทะเบียนหุ้น ค่าโฆษณา ประชาสัมพันธ์ และค่าใช้จ่ายอื่น ๆ ที่เกี่ยวข้องกับการเสนอขายหลักทรัพย์ในครั้งนี้ เป็นต้น

6.4.2 ค่าใช้จ่ายในการเสนอขายหุ้นสามัญของผู้ถือหุ้นเดิม (ไม่รวมภาษีมูลค่าเพิ่ม)

ค่าใช้จ่ายในการเสนอขายหุ้นสามัญของผู้ถือหุ้นเดิม (ไม่รวมภาษีมูลค่าเพิ่ม)

ค่าธรรมเนียมการยื่นแบบแสดงรายการข้อมูลการเสนอขายหุ้น	30,000 บาท
ค่าธรรมเนียมการจัดจำหน่ายหลักทรัพย์โดยประมาณ	1,456,000 บาท
ค่าธรรมเนียมที่ปรึกษาทางการเงิน	260,000 บาท
รวมค่าใช้จ่ายทั้งสิ้น โดยประมาณ	**1,746,000 บาท**

6.5 วิธีการขอรับหนังสือชี้ชวนและใบจองซื้อหลักทรัพย์

6.5.1 สำหรับบุคคลตามดุลยพินิจของผู้จัดจำหน่ายหลักทรัพย์

สามารถติดต่อขอรับหนังสือชี้ชวนและใบจองซื้อหุ้นสามัญได้ที่สำนักงานของผู้จัดจำหน่ายหลักทรัพย์ ตามที่ระบุไว้ในข้อ 6.2 ภายในเวลาทำการตามที่กำหนดโดยผู้จัดจำหน่ายหลักทรัพย์แต่ละรายตามที่ระบุไว้ในข้อ 6.2 ตั้งแต่วันที่หนังสือชี้ชวนมีผลบังคับใช้จนถึงวันสิ้นสุดระยะเวลาจองซื้อ คือระหว่างวันที่ 19 – 25 เมษายน 2567

6.5.2 สำหรับผู้ลงทุนสถาบัน

สามารถติดต่อขอรับหนังสือชี้ชวนและใบจองซื้อหุ้นสามัญได้ที่สำนักงานของผู้จัดการการจัดจำหน่ายและรับประกันการจำหน่ายตามที่ระบุไว้ในข้อ 6.2.1 และ/หรือผู้ร่วมจัดการการจัดจำหน่ายและรับประกันการจำหน่ายตามที่ระบุไว้ในข้อ 6.2.2 ภายในเวลาทำการตามที่กำหนดโดยผู้จัดการการจัดจำหน่ายและรับประกันการจำหน่ายตามที่ระบุไว้ในข้อ 6.2.1 และ/หรือผู้ร่วมจัดการการจัดจำหน่ายและรับประกันการจำหน่ายตามที่ระบุไว้ในข้อ 6.2.2 ตั้งแต่วันที่หนังสือชี้ชวนมีผลบังคับใช้จนถึงวันสิ้นสุดระยะเวลาจองซื้อ คือระหว่างวันที่ 19 – 25 เมษายน 2567

6.5.3 สำหรับผู้มีอุปการคุณของบริษัทฯ

สามารถติดต่อขอรับหนังสือชี้ชวนและใบจองซื้อหุ้นสามัญได้ที่สำนักงานของผู้จัดการการจัดจำหน่ายและรับประกันการจำหน่ายตามที่ระบุไว้ในข้อ 6.2.1 ภายในเวลาทำการที่กำหนดโดยผู้จัดการการจัดจำหน่ายและรับประกันการจำหน่ายตามที่ระบุไว้ในข้อ 6.2.1 ตั้งแต่วันที่หนังสือชี้ชวนมีผลบังคับใช้จนถึงวันสิ้นวันสุดระยะเวลาจองซื้อ คือระหว่างวันที่ 19 – 25 เมษายน 2567

6.5.4 สำหรับกรรมการ ผู้บริหาร และพนักงานของบริษัทฯ

สามารถติดต่อขอรับหนังสือชี้ชวนและใบจองซื้อหุ้นสามัญได้ที่สำนักงานของผู้จัดการการจัดจำหน่ายและรับประกันการจำหน่ายตามที่ระบุไว้ในข้อ 6.2.1 ภายในเวลาทำการที่กำหนดโดยผู้จัดการการจัดจำหน่ายและรับประกันการจำหน่ายตามที่ระบุไว้ในข้อ 6.2.1 ตั้งแต่วันที่หนังสือชี้ชวนมีผลบังคับใช้จนถึงวันสิ้นสุดระยะเวลาจองซื้อ คือระหว่างวันที่ 19 – 25 เมษายน 2567

ทั้งนี้ บุคคลตามดุลยพินิจของผู้จัดจำหน่ายหลักทรัพย์ ผู้ลงทุนสถาบัน ผู้มีอุปการคุณของบริษัทฯ และกรรมการ ผู้บริหาร และพนักงานของบริษัทฯ สามารถดาวน์โหลด (Download) หนังสือชี้ชวนซึ่งมีข้อมูลไม่แตกต่างจากหนังสือชี้ชวนที่ยื่นต่อสำนักงาน ก.ล.ต. เพื่อศึกษารายละเอียดการเสนอขายหุ้นสามัญครั้งนี้ได้ก่อนทำการจองซื้อจากเว็บไซต์ของสำนักงาน ก.ล.ต. ที่ www.sec.or.th

6.6 วิธีการจัดสรรหลักทรัพย์ที่เสนอขาย

การจัดสรรหุ้นสามัญที่เสนอขายในครั้งนี้ แบ่งออกเป็น 3 ส่วน ได้แก่ (1) บุคคลตามดุลยพินิจของผู้จัดจำหน่ายหลักทรัพย์และผู้ลงทุนสถาบัน จำนวนไม่เกิน 160,000,000 หุ้น (2) ผู้มีอุปการคุณของบริษัทฯ จำนวนไม่เกิน 30,000,000 หุ้น และ (3) กรรมการ ผู้บริหาร และพนักงานของบริษัทฯ จำนวนไม่เกิน 10,000,000 หุ้น

นอกจากนี้ การจัดสรรหุ้นสามัญจะอยู่ภายใต้หลักเกณฑ์ดังนี้

(1) ผู้จัดจำหน่ายหลักทรัพย์ตามที่ระบุไว้ในข้อ 6.2 จะไม่จัดสรรหุ้นสามัญที่เสนอขายให้แก่ (ก) ตนเอง ผู้จัดจำหน่ายหลักทรัพย์ที่ร่วมจัดจำหน่ายทุกราย (ข) กรรมการ ผู้บริหาร ผู้ถือหุ้นรายใหญ่ ผู้มีอำนาจควบคุมของบุคคลตาม (ก) (ค) บริษัทใหญ่ หรือบริษัทย่อยของบุคคลตาม (ก) (ง) ผู้ที่เกี่ยวข้องของบุคคลตาม (ข) (จ) กองทุนรวมที่มีลักษณะที่ต้องห้าม (ฉ) บุคคลที่บริษัทถูกห้ามมิให้จัดสรรหุ้นให้ และ (ช) บริษัทย่อยของบริษัท โดยการจัดสรรดังกล่าวจะเป็นไปตามรายละเอียดและข้อยกเว้นที่ให้ทำได้ ตามที่กำหนดไว้ในประกาศคณะกรรมการกำกับตลาดทุนที่ ทธ. 27/2559 เรื่อง หลักเกณฑ์ เงื่อนไข และวิธีการในการจัดจำหน่ายหลักทรัพย์ ลงวันที่ 8 กรกฎาคม 2559 (รวมทั้งที่มีการแก้ไขเพิ่มเติม) ประกาศคณะกรรมการกำกับตลาดทุนที่ ทจ. 40/2557 เรื่อง การจำหน่ายหลักทรัพย์ที่ออกใหม่ประเภทหุ้นและใบสำคัญแสดงสิทธิที่จะซื้อหุ้นของบริษัทที่ออกตราสารทุน ลงวันที่ 7 พฤศจิกายน 2557 (รวมทั้งที่มีการแก้ไขเพิ่มเติม) และตามเงื่อนไขที่กำหนดภายใต้สัญญาแต่งตั้งผู้จัดจำหน่ายหลักทรัพย์ (Underwriting Agreement)

(2) ผู้จัดการการจัดจำหน่ายและรับประกันการจำหน่ายตามที่ระบุไว้ในข้อ 6.2.1 ขอสงวนสิทธิ์ที่จะไม่จัดสรรหุ้นสามัญที่เสนอขายให้ผู้จองซื้อรายใดรายหนึ่ง หากการจัดสรรดังกล่าวทำให้หรืออาจเป็นผลให้เป็นการกระทำการขัดต่อกฎหมายหรือระเบียบข้อบังคับต่าง ๆ หรือจะเป็นผลให้ต้องดำเนินการใด ๆ เพิ่มเติมไปจากที่ต้องดำเนินการตามกฎระเบียบที่เกี่ยงข้องกับการออกและเสนอขายหลักทรัพย์ หรือบทบัญญัติอื่นใดภายใต้กฎหมายไทย หรือไม่เป็นไปตามวิธีการ หลักเกณฑ์ และเงื่อนไขที่กำหนดไว้ในส่วนที่ 4 นี้

(3) ผู้จัดการการจัดจำหน่ายและรับประกันการจำหน่ายตามที่ระบุไว้ในข้อ 6.2.1 ขอสงวนสิทธิ์ที่จะใช้ดุลยพินิจเปลี่ยนแปลงจำนวนหุ้นสามัญที่จัดสรรให้แก่ผู้ลงทุนในแต่ละประเภทตามที่ระบุไว้ในข้อ 1.2 เช่น อาจพิจารณาจัดสรรให้แก่บุคคลตามดุลยพินิจของผู้จัดจำหน่ายหลักทรัพย์ ในส่วนของผู้จัดการการจัดจำหน่ายและรับประกันการจำหน่ายตามที่ระบุไว้ในข้อ 6.2.1 เพิ่มเติม หากพิจารณาแล้วเห็นว่ามีหุ้นสามัญเหลือจากการจัดสรรในส่วนของผู้มีอุปการคุณของบริษัท และ/หรือ กรรมการ ผู้บริหาร และพนักงานของบริษัทฯ ทั้งนี้ เพื่อให้การเสนอขายหุ้นสามัญในครั้งนี้ประสบความสำเร็จสูงสุด

การจัดสรรหุ้นสามัญในครั้งนี้เป็นการปฏิบัติเพื่อให้สอดคล้องกับคุณสมบัติที่กำหนดตามข้อ 4(3) เรื่องการกระจายการถือหุ้นรายย่อย ภายใต้ข้อบังคับของตลาดหลักทรัพย์แห่งประเทศไทย (“ตลาดหลักทรัพย์ฯ”) เรื่อง การรับหุ้นสามัญหรือหุ้นบุริมสิทธิเป็นหลักทรัพย์จดทะเบียน พ.ศ. 2558 ลงวันที่ 11 พฤษภาคม 2558 (รวมทั้งที่มีการแก้ไขเพิ่มเติม)

6.6.1 วิธีการจัดสรรหลักทรัพย์ให้แก่บุคคลตามดุลยพินิจของผู้จัดจำหน่ายหลักทรัพย์

การจัดสรรหุ้นสามัญให้แก่บุคคลตามดุลยพินิจของผู้จัดจำหน่ายหลักทรัพย์ ให้อยู่ในดุลยพินิจของผู้จัดจำหน่ายหลักทรัพย์ตามที่ระบุไว้ในข้อ 6.2 โดยจะจัดสรรให้แก่บุคคลใด และ/หรือ ในจำนวนมากน้อยเท่าใดก็ได้ หรือจะปฏิเสธการจัดสรรหุ้นสามัญให้แก่บุคคลใดก็ได้ ทั้งนี้ จำนวนหุ้นที่จัดสรรให้แก่บุคคลตามดุลยพินิจของผู้จัดจำหน่ายหลักทรัพย์จะมีจำนวนขั้นต่ำ 1,000 หุ้น และเพิ่มเป็นจำนวนทวีคูณของ 100 หุ้น

หากยอดการจองซื้อหุ้นสามัญของผู้จองซื้อที่เป็นบุคคลตามดุลยพินิจของผู้จัดจำหน่ายหลักทรัพย์ครบตามจำนวนที่กำหนดแล้ว ผู้จัดจำหน่ายหลักทรัพย์ตามที่ระบุไว้ในข้อ 6.2 แต่ละราย ขอสงวนสิทธิ์ในการปิดรับจองซื้อหุ้นสามัญก่อนครบกำหนดระยะเวลาการจองซื้อ

6.6.2 วิธีจัดสรรหลักทรัพย์ให้แก่ผู้ลงทุนสถาบัน

การจัดสรรหุ้นสามัญให้แก่ผู้ลงทุนสถาบัน ให้อยู่ในดุลยพินิจของผู้จัดการการจัดจำหน่ายและรับประกันการจำหน่ายตามที่ระบุไว้ในข้อ 6.2.1 และ/หรือผู้ร่วมจัดการการจัดจำหน่ายและรับประกันการจำหน่ายตามที่ระบุไว้ในข้อ 6.2.2 โดยจะทำการจัดสรรหุ้นสามัญให้แก่บุคคลใด และ/หรือ ในจำนวนมากน้อยเท่าใดก็ได้ หรือจะปฏิเสธการจัดสรรหุ้นสามัญให้แก่บุคคลใดก็ได้ ทั้งนี้ จำนวนหุ้นสามัญที่จัดสรรให้แก่ผู้ลงทุนสถาบันจะต้องมี จำนวนขั้นต่ำ 1,000 หุ้น และเพิ่มเป็นจำนวนทวีคูณของ 100 หุ้น

หากยอดการจองซื้อหุ้นสามัญของผู้จองซื้อที่เป็นผู้ลงทุนสถาบันครบตามจำนวนที่กำหนดแล้ว ผู้จัดการการจัดจำหน่ายและรับประกันการจำหน่ายตามที่ระบุไว้ในข้อ 6.2.1 และ/หรือผู้ร่วมจัดการการจัดจำหน่ายและรับประกันการจำหน่ายตามที่ระบุไว้ในข้อ 6.2.2 ขอสงวนสิทธิในการปิดรับจองซื้อหุ้นสามัญก่อนครบกำหนดระยะเวลาการจองซื้อ

6.6.3 วิธีการจัดสรรหลักทรัพย์ให้แก่ผู้มีอุปการคุณของบริษัทฯ

ที่ประชุมคณะกรรมการบริษัทฯ ครั้งที่ 1/2567 เมื่อวันที่ 19 มกราคม 2567 มีมติจัดสรรหุ้นสามัญจำนวนไม่เกิน 30,000,000 หุ้น เพื่อเสนอขายให้แก่ผู้มีอุปการคุณของบริษัทฯ และที่ประชุมคณะกรรมการบริษัทฯ ครั้งที่ 2/2566 เมื่อวันที่ 12 เมษายน 2566 มอบหมายให้ประธานเจ้าหน้าที่บริหารมีอำนาจในการจัดสรรหุ้นสามัญ โดยจะทำการจัดสรรหุ้นสามัญให้แก่บุคคลที่มีลักษณะการอุปการคุณ ตามที่ได้รับอนุมัติในที่ประชุมคณะกรรมการบริษัทฯ โดยจำนวนหุ้นที่จัดสรรให้แก่ผู้มีอุปการคุณของบริษัทฯ จะมีจำนวนขั้นต่ำ 1,000 หุ้น และเพิ่มเป็นทวีคูณของ 100 หุ้น ทั้งนี้ ในกรณีที่มีหุ้นสามัญของบริษัทฯ เหลือจากการจัดสรรให้แก่ผู้มีอุปการคุณของบริษัทฯ จะนำหุ้นที่เหลือดังกล่าวไปจัดสรรเพื่อเสนอขายต่อบุคคลตามดุลยพินิจของผู้จัดจำหน่ายหลักทรัพย์ตามข้อ 6.2 ต่อไป

หากยอดจองซื้อหุ้นสามัญของผู้จองซื้อที่เป็นผู้มีอุปการคุณของบริษัทฯ ครบตามจำนวนที่กำหนดแล้ว ผู้จัดการการจัดจำหน่ายและรับประกันการจำหน่ายตามข้อ 6.2.1 ขอสงวนสิทธิในการปิดรับจองซื้อหุ้นสามัญก่อนครบกำหนดระยะเวลาการจองซื้อ

6.6.4 วิธีการจัดสรรหลักทรัพย์ให้แก่กรรมการ ผู้บริหาร และพนักงานของบริษัทฯ

ที่ประชุมคณะกรรมการบริษัทฯ ครั้งที่ 1/2567 เมื่อวันที่ 19 มกราคม 2567 ในการจัดสรรหุ้นสามัญจำนวนไม่เกิน 10,000,000 หุ้น เพื่อเสนอขายให้แก่กรรมการ ผู้บริหาร และพนักงานของบริษัทฯ และที่ประชุมคณะกรรมการบริษัทฯ ครั้งที่ 2/2566 เมื่อวันที่ 12 เมษายน 2566 มอบหมายให้ประธานเจ้าหน้าที่บริหาร มีอำนาจในการจัดสรรหุ้นสามัญ โดยจะทำการจัดสรรหุ้นสามัญให้แก่กรรมการ ผู้บริหาร และพนักงานของบริษัทฯ ตามที่ได้รับอนุมัติในที่ประชุมคณะกรรมการบริษัทฯ โดยจำนวนหุ้นที่จัดสรรให้แก่กรรมการ ผู้บริหาร และพนักงานของบริษัทฯ จะมีจำนวนขั้นต่ำ 1,000 หุ้นและเพิ่มเป็นทวีคูณของ 100 หุ้น ทั้งนี้ ในกรณีที่มีหุ้นสามัญของบริษัทฯ เหลือจากการจัดสรรให้แก่กรรมการ

ผู้บริหาร และพนักงานของบริษัทฯ บริษัทฯ จะนำหุ้นที่เหลือดังกล่าวไปจัดสรรเพื่อเสนอขายต่อบุคคลตามดุลยพินิจของผู้จัดจำหน่ายหลักทรัพย์ตามข้อ 6.2 ต่อไป

หากยอดจองซื้อหุ้นสามัญของกรรมการ ผู้บริหาร และพนักงานของบริษัทฯ ครบตามจำนวนที่กำหนดแล้ว ผู้จัดการการจัดจำหน่ายและรับประกันการจำหน่ายตามข้อ 6.2.1 ขอสงวนสิทธิ์ในการปิดรับจองซื้อหุ้นสามัญก่อนครบกำหนดระยะเวลาการจองซื้อ

ทั้งนี้ กรรมการ ผู้บริหาร และพนักงานของบริษัทฯ ที่ได้รับการจัดสรรหุ้นสามัญในครั้งนี้ มีรายละเอียดดังนี้

ลำดับ	รายชื่อ	ตำแหน่ง	จำนวนหุ้นที่ได้รับจัดสรรสูงสุดไม่เกิน (หุ้น)	ร้อยละของจำนวนหุ้นสามัญที่เสนอขาย (ร้อยละ)
1	นางสาวนงลักษณ์ มุกดา	กรรมการ	ไม่เกิน 1,000,000 หุ้น	ไม่เกิน 0.50
2	นางสาวปัณฑารีย์ มโนมัยพันธุ์	กรรมการ	ไม่เกิน 1,000,000 หุ้น	ไม่เกิน 0.50
3	ผู้บริหาร และพนักงาน		รวมกันไม่เกิน 8,000,000 หุ้น	รวมกันไม่เกิน 4.00
	รวม		**ไม่เกิน 10,000,000 หุ้น**	**ไม่เกิน 5.00**

<u>หมายเหตุ</u>

1. การจัดสรรหุ้นสามัญในครั้งนี้ ไม่มีกรรมการ ผู้บริหาร และพนักงานของบริษัทฯ รายใดที่ได้รับการจัดสรรหุ้นสามัญเกินกว่าร้อยละ 5 ของจำนวนหุ้นที่เสนอขายในครั้งนี้
2. ทั้งนี้ ในกรณีที่มีหุ้นสามัญของบริษัทเหลือจากการจัดสรรให้แก่ กรรมการ ผู้บริหาร และพนักงานของบริษัทฯ บริษัทจะนำหุ้นที่เหลือดังกล่าวไปจัดสรรเพื่อเสนอขายต่อบุคคลตามดุลยพินิจของผู้จัดจำหน่ายหลักทรัพย์

ทั้งนี้ หุ้นสามัญส่วนที่เหลือจากความต้องการของบุคคลตามข้อ 6.6.1 – 6.6.4 ให้จัดสรรตามดุลยพินิจของผู้จัดการการจัดจำหน่ายและรับประกันการจำหน่ายตามที่ระบุในข้อ 6.2.1

6.7 วันและวิธีการจอง และการชำระเงินค่าจองซื้อหลักทรัพย์

6.7.1 สำหรับบุคคลตามดุลยพินิจของผู้จัดจำหน่ายหลักทรัพย์

เว้นแต่จะได้รับแจ้งการเปลี่ยนแปลงเป็นอย่างอื่นจากผู้จัดจำหน่ายหลักทรัพย์ตามที่ระบุไว้ในข้อ 6.2 ที่ผู้จองซื้อจะทำการจองซื้อ ผู้จองซื้อประเภทบุคคลตามดุลยพินิจของผู้จัดจำหน่ายหลักทรัพย์ตามที่ระบุไว้ในข้อ 6.2 จะต้องปฏิบัติตามวิธีการดังต่อไปนี้

(ก) ผู้จองซื้อจะต้องจองซื้อหุ้นสามัญขั้นต่ำจำนวน 1,000 หุ้น และจะต้องเพิ่มเป็นจำนวนทวีคูณของ 100 หุ้น โดยผู้จองซื้อสามารถเลือกจองซื้อหุ้นตามวิธีการจองซื้อหุ้นสามัญ ดังต่อไปนี้

(1) <u>การจองซื้อโดยวิธีกรอกรายละเอียดในเอกสารในใบจองซื้อ (Hard Copy)</u>

ผู้จองซื้อต้องกรอกรายละเอียดการจองซื้อในใบจองซื้อหุ้นสามัญให้ถูกต้องครบถ้วนและชัดเจนพร้อมลงลายมือชื่อ หากผู้จองซื้อเป็นนิติบุคคล ใบจองซื้อจะต้องลงนามโดยผู้มีอำนาจลงนามผูกพันของนิติบุคคลนั้นพร้อมประทับตราสำคัญของนิติบุคคล (ถ้ามี) และแนบเอกสารประกอบการจองซื้อแล้วแต่กรณี ดังนี้

ผู้จองซื้อประเภทบุคคลธรรมดาสัญชาติไทย

- สำเนาบัตรประจำตัวประชาชนที่ยังไม่หมดอายุพร้อมลงนามรับรองสำเนาถูกต้อง หรือในกรณีที่เป็นบัตรประจำตัวประชาชนตลอดชีพให้แนบสำเนาบัตรประจำตัวประชาชนดังกล่าวและสำเนาทะเบียนบ้านที่มีเลขประจำตัวประชาชน 13 หลัก หรือสำเนาเอกสารทางราชการอื่นที่มีเลขประจำตัวประชาชน 13 หลัก พร้อมลงนามรับรองสำเนาถูกต้องโดยลายมือชื่อนั้นจะต้องตรงกับลายมือชื่อที่ลงนามในเอกสารที่เกี่ยวข้องกับการจองซื้อทุกฉบับ
- กรณีผู้จองซื้อเป็นผู้เยาว์ที่ยังไม่มีบัตรประจำตัวประชาชน จะต้องแนบสำเนาบัตรประจำตัวประชาชนที่ยังไม่หมดอายุของผู้ปกครอง (บิดา/มารดา หรือผู้แทนโดยชอบธรรม) และสำเนาทะเบียนบ้านที่ผู้เยาว์อาศัยอยู่ พร้อมให้ผู้ปกครองลงนามรับรองสำเนาถูกต้อง และ/หรือ กรณีผู้จองซื้อเป็นผู้เยาว์ที่มีบัตรประจำตัวประชาชน จะต้องแนบสำเนาบัตรประจำตัวประชาชนที่ยังไม่หมดอายุของผู้เยาว์และของผู้ปกครอง (บิดา/มารดา หรือผู้แทนโดยชอบธรรม) และสำเนาทะเบียนบ้านที่ผู้เยาว์อาศัยอยู่ พร้อมให้ผู้ปกครองลงนามรับรองสำเนาถูกต้อง และคำยินยอมของผู้ปกครอง (บิดา/มารดา หรือผู้แทนโดยชอบธรรม) รวมทั้งหลักฐานที่แสดงว่าสามารถจองซื้อหุ้นสามัญได้ถูกต้องตามกฎหมาย

ผู้จองซื้อประเภทบุคคลธรรมดาสัญชาติต่างด้าว

- สำเนาใบต่างด้าวหรือหนังสือเดินทางที่ยังไม่หมดอายุ พร้อมลงนามรับรองสำเนาถูกต้อง โดยลายมือชื่อนั้นจะต้องตรงกับลายมือชื่อที่ลงนามในเอกสารที่เกี่ยวข้องกับการจองซื้อทุกฉบับ
- กรณีผู้จองซื้อเป็นผู้เยาว์จะต้องแนบหลักฐานที่แสดงว่าสามารถจองซื้อหุ้นสามัญได้โดยถูกต้องตามกฎหมาย

ผู้จองซื้อประเภทนิติบุคคลที่จดทะเบียนในประเทศไทย

- สำเนาหนังสือรับรองที่ออกโดยกระทรวงพาณิชย์ที่ออกไม่เกิน 6 เดือนนับจนถึงวันยื่นใบจองซื้อ พร้อมลงนามรับรองสำเนาถูกต้องโดยผู้มีอำนาจลงนามของนิติบุคคลนั้นและประทับตราสำคัญของนิติบุคคล (ถ้ามี) พร้อมแนบสำเนาบัตรประจำตัวประชาชน สำเนาใบต่างด้าว หรือสำเนาหนังสือเดินทางที่ยังไม่หมดอายุ (แล้วแต่กรณี) ของผู้มีอำนาจลงนามของนิติบุคคลดังกล่าว พร้อมลงนามรับรองสำเนาถูกต้องโดยลายมือชื่อนั้นจะต้องตรงกับลายมือชื่อที่ลงนามในเอกสารที่เกี่ยวข้องกับการจองซื้อทุกฉบับ
- กรณีผู้จองซื้อประเภทนิติบุคคลที่จดทะเบียนในประเทศไทยมอบอำนาจให้ผู้รับมอบอำนาจเป็นผู้ดำเนินการจองซื้อแทน ต้องแนบสำเนาหนังสือมอบอำนาจที่ยังไม่หมดอายุจากนิติบุคคลดังกล่าว มอบอำนาจให้ผู้รับมอบอำนาจเป็นผู้ดำเนินการจองซื้อแทน พร้อมแนบสำเนาบัตรประจำตัวประชาชน สำเนาใบต่างด้าว หรือสำเนาหนังสือเดินทาง (แล้วแต่กรณี) ที่ยังไม่หมดอายุของกรรมการผู้มีอำนาจลงนามของนิติบุคคลดังกล่าวตามที่ปรากฏในหนังสือมอบอำนาจ และผู้รับมอบอำนาจ พร้อมรับรองสำเนาถูกต้องโดยใบจองซื้อและเอกสารประกอบการจองซื้อต้องลงนามรับรองสำเนาถูกต้องโดยผู้รับมอบอำนาจ และประทับตราสำคัญนิติบุคคล (ถ้ามี)

ผู้จองซื้อประเภทนิติบุคคลที่จดทะเบียนในต่างประเทศ

- สำเนาหนังสือสำคัญการจัดตั้งบริษัท (Certificate of Incorporation) หรือหนังสือแสดงความเป็นนิติบุคคล (Affidavit) และหนังสือแสดงรายชื่อผู้มีอำนาจลงนามพร้อมตัวอย่างลายมือชื่อ ที่ออกไม่เกิน 6 เดือนนับจนถึงวันยื่นใบจองซื้อ พร้อมลงนามรับรองสำเนาถูกต้องโดยผู้มีอำนาจลงนามของนิติบุคคลนั้นและ

ประทับตราสำคัญของนิติบุคคล (ถ้ามี) พร้อมแนบสำเนาใบต่างด้าว หรือสำเนาหนังสือเดินทางที่ยังไม่หมดอายุ (แล้วแต่กรณี) ของผู้มีอำนาจลงนามของนิติบุคคลดังกล่าว พร้อมลงนามรับรองสำเนาถูกต้อง

- สำเนาเอกสารประกอบที่ลงลายมือชื่อรับรองสำเนาถูกต้องแล้วต้องได้รับการรับรองลายมือชื่อโดยเจ้าหน้าที่ Notary Public หรือหน่วยงานอื่นใดที่มีอำนาจในประเทศที่เอกสารดังกล่าวได้จัดทำหรือรับรองความถูกต้อง ทำการรับรองลายมือชื่อของผู้จัดทำหรือผู้ให้คำรับรองความถูกต้องของเอกสาร และให้เจ้าหน้าที่ของสถานทูตไทยหรือสถานกงสุลไทยในประเทศที่เอกสารได้จัดทำหรือรับรองความถูกต้อง ทำการรับรองลายมือชื่อและตราประทับของเจ้าหน้าที่ Notary Public หรือหน่วยงานอื่นใดที่ได้ดำเนินการข้างต้น ซึ่งต้องมีอายุไม่เกิน 6 เดือนนับจนถึงวันยื่นใบจองซื้อ

กรณีผู้จองซื้อประเภทบุคคลธรรมดาสัญชาติไทยและต่างด้าว หรือนิติบุคคลที่จดทะเบียนในประเทศไทยหรือต่างประเทศ เป็นผู้ที่มีบัญชีซื้อขายหลักทรัพย์หรือเปิดบัญชีอื่นๆ กับผู้จัดจำหน่ายหลักทรัพย์ตามที่ระบุไว้ในข้อ 6.2 หรือบริษัทหลักทรัพย์อื่นตามที่กำหนดโดยผู้จัดการการจัดจำหน่ายและรับประกันการจำหน่ายตามที่ระบุไว้ในข้อ 6.2.1 และได้ผ่านขั้นตอนการรู้จักลูกค้าและตรวจสอบเพื่อทราบข้อเท็จจริงเกี่ยวกับลูกค้า (Know Your Customer & Customer Due Diligence: KYC/CDD) และได้ดำเนินการจัดทำแบบประเมินความสามารถในการรับความเสี่ยง (Suitability Test) กับผู้จัดจำหน่ายหลักทรัพย์ตามที่ระบุไว้ในข้อ 6.2 หรือบริษัทหลักทรัพย์อื่นตามที่กำหนดโดยผู้จัดการการจัดจำหน่ายและรับประกันการจำหน่ายตามที่ระบุไว้ในข้อ 6.2.1 ที่จะทำการจองซื้อ ในช่วงระยะเวลาไม่เกิน 2 ปีก่อนการจองซื้อ รวมทั้ง ได้จัดทำแบบแจ้งสถานะความเป็นบุคคลอเมริกันและผู้มีถิ่นที่อยู่ทางภาษีในประเทศอื่น (FATCA / CRS Self-Certification Form) กับผู้จัดจำหน่ายหลักทรัพย์ตามที่ระบุไว้ในข้อ 6.2 หรือบริษัทหลักทรัพย์อื่นตามที่กำหนดโดยผู้จัดการการจัดจำหน่ายและรับประกันการจำหน่ายตามที่ระบุไว้ในข้อ 6.2.1 ที่จะทำการจองซื้อแล้ว ผู้จองซื้อดังกล่าวจะต้องกรอกรายละเอียดในเอกสารใบจองซื้อและลงลายมือชื่อ เพื่อใช้เป็นหลักฐานในการจองซื้อหุ้นสามัญ ให้แก่ผู้จัดจำหน่ายหลักทรัพย์ตามที่ระบุไว้ในข้อ 6.2 หรือบริษัทหลักทรัพย์อื่นตามที่กำหนดโดยผู้จัดการการจัดจำหน่ายและรับประกันการจำหน่ายตามที่ระบุไว้ในข้อ 6.2.1 ที่จะทำการจองซื้อ โดยไม่ต้องแนบเอกสารใด ๆ ประกอบการจองซื้อ

ทั้งนี้หากไม่เป็นไปตามเงื่อนไขที่กล่าวข้างต้น ผู้จองซื้อจะต้องกรอกรายละเอียดในเอกสารใบจองซื้อเพื่อใช้เป็นหลักฐานในการจองซื้อหุ้นสามัญ และแนบแบบประเมินความสามารถในการรับความเสี่ยง (Suitability Test) ประกอบการจองซื้อให้ถูกต้อง ครบถ้วนและชัดเจน พร้อมลงลายมือชื่อผู้จองซื้อให้แก่ผู้จัดจำหน่ายหลักทรัพย์ตามที่ระบุไว้ในข้อ 6.2 หรือบริษัทหลักทรัพย์อื่นตามที่กำหนดโดยผู้จัดการการจัดจำหน่ายและรับประกันการจัดจำหน่ายตามที่ระบุไว้ในข้อ 6.2.1 ที่จะทำการจองซื้อ นอกจากนี้ ผู้จัดจำหน่ายหลักทรัพย์ตามที่ระบุไว้ในข้อ 6.2 หรือบริษัทหลักทรัพย์อื่นตามที่กำหนดโดยผู้จัดการการจัดหน่ายและรับประกันการจำหน่ายตามที่ระบุไว้ในข้อ 6.2.1 ขอสงวนสิทธิ์ที่จะขอเอกสารประกอบการจองซื้อเพิ่มเติมจากผู้จองซื้อ รวมถึงเอกสารดังต่อไปนี้

(1) สำเนาบัตรประจำตัวประชาชนที่ยังไม่หมดอายุหรือหนังสือรับรองกรณีนิติบุคคล และ/หรือเอกสารอื่นๆ ตามที่ระบุในเอกสารประกอบการจองซื้อ พร้อมลงนามรับรองสำเนาถูกต้อง

(2) เอกสารตรวจสอบเพื่อทราบข้อเท็จจริงเกี่ยวกับลูกค้า (Know Your Customer & Customer Due Diligence : KYC/CDD)

(3) แบบแจ้งสถานะความเป็นบุคคลอเมริกันและผู้มีถิ่นที่อยู่ทางภาษีในประเทศอื่น (FATCA / CRS Self-Certification Form)

นอกจากนี้ หากผู้จองซื้อประสงค์ที่จะรับการจัดสรรหุ้นสามัญไว้ในบัญชีบริษัทผู้ออกหลักทรัพย์ (Issuer Account) สมาชิกเลขที่ 600 ผู้จองซื้อจะต้องกรอกแบบฟอร์มพร้อมแบบเอกสารที่เกี่ยวข้องตามที่บริษัท ศูนย์รับฝาก

หลักทรัพย์ จำกัด (ประเทศไทย) (“ศูนย์รับฝากหลักทรัพย์”) กำหนด พร้อมลงนามรับรองความถูกต้องของข้อมูล เพื่อเป็นเอกสารประกอบการจองซื้อ ทั้งนี้ หากปรากฏข้อบ่งชี้ว่า ผู้จองซื้อมีสถานะความเป็นบุคคลอเมริกันและผู้มีถิ่นที่อยู่ทางภาษีในประเทศอื่น (FATCA / CRS Self-Certification) ผู้จองซื้อยินยอมที่จะรับการจัดสรรหุ้นสามัญเป็นใบหุ้นตามเงื่อนไขที่ศูนย์รับฝากหลักทรัพย์กำหนด โดยผู้จองซื้อยินยอมให้จัดส่งใบหุ้นให้ผู้จองซื้อตามชื่อที่อยู่ที่ระบุไว้ในใบจองซื้อทางไปรษณีย์ลงทะเบียน และมอบหมายให้บริษัทฯ ดำเนินการใดๆ เพื่อทำให้การจัดทำใบหุ้นและส่งมอบใบหุ้นให้แก่ผู้จองซื้อภายใน 15 วัน นับจากวันที่สิ้นสุดระยะเวลาการจองซื้อ ดังนั้น ผู้จองซื้ออาจได้รับใบหุ้นหลังวันซื้อขายวันแรกในตลาดหลักทรัพย์ฯ ซึ่งบริษัทฯ จะไม่รับผิดชอบในกรณีที่ผู้ถือหุ้นไม่สามารถซื้อขายหุ้นที่ได้รับจัดสรรทันได้ทันวันที่หุ้นสามัญของบริษัทฯ เริ่มทำการซื้อขายได้ในวันแรกในตลาดหลักทรัพย์ฯ

(2) <u>การจองซื้อผ่านระบบออนไลน์ (Online)</u>

ผู้จองซื้อสามารถจองซื้อผ่านระบบออนไลน์ (Online)ได้ตามขั้นตอนและวิธีการที่กำหนดโดยผู้จัดจำหน่ายหลักทรัพย์ตามที่ระบุไว้ในข้อ 6.2 หรือบริษัทหลักทรัพย์อื่นตามที่กำหนดโดยผู้จัดการการจัดจำหน่ายและรับประกันการจำหน่ายตามที่ระบุไว้ในข้อ 6.2.1 (เฉพาะรายที่เปิดรับจองซื้อผ่านระบบออนไลน์) โดยผู้จองซื้อจะต้องเป็นผู้ที่มีบัญชีซื้อขายหลักทรัพย์ หรือบัญชีประเภทอื่น ๆ กับผู้จัดจำหน่ายหลักทรัพย์ตามที่ระบุในข้อ 6.2 หรือบริษัทหลักทรัพย์อื่นตามที่กำหนดโดยผู้จัดการการจัดจำหน่ายและรับการประกันการจำหน่ายตามที่ระบุไว้ในข้อ 6.2.1 แต่ละรายที่ผู้จองซื้อทำการจองซื้อ และได้ผ่านขั้นตอนการรู้จักลูกค้าและตรวจสอบเพื่อทราบข้อเท็จจริงเกี่ยวกับลูกค้า (Know Your Customer & Customer Due Diligence: KYC/CDD) และได้ดำเนินการจัดทำแบบประเมินความสามารถในการรับความเสี่ยง (Suitability Test) กับผู้จัดจำหน่ายหลักทรัพย์ตามที่ระบุในข้อ 6.2 หรือบริษัทหลักทรัพย์อื่นที่กำหนดโดยผู้จัดการการจัดจำหน่ายและรับประกันการจำหน่ายตามที่ระบุไว้ในข้อ 6.2.1 ที่จะทำการจองซื้อ ในช่วงระยะเวลาไม่เกิน 2 ปีก่อนการจองซื้อ รวมทั้ง ได้จัดทำแบบแจ้งสถานะความเป็นบุคคลอเมริกันและผู้มีถิ่นที่อยู่ทางภาษีในประเทศอื่น (FATCA / CRS Self-Certification Form) กับผู้จัดจำหน่ายหลักทรัพย์ตามที่ระบุในข้อ 6.2 หรือบริษัทหลักทรัพย์อื่นตามที่กำหนดโดยผู้จัดการการจัดจำหน่ายและรับประกันการจำหน่ายตามที่ระบุไว้ในข้อ 6.2.1 ที่จะทำการจองซื้อแล้ว โดยผู้จัดจำหน่ายหลักทรัพย์ตามที่ระบุในข้อ 6.2. หรือบริษัทหลักทรัพย์อื่นตามที่กำหนดโดยผู้จัดการการจัดจำหน่ายและรับประกันการจัดจำหน่ายตามที่ระบุไว้ในข้อ 6.2.1 จะทำการควบคุมดูแลการจองซื้อผ่านระบบออนไลน์เพื่อให้รัดกุมเพียงพอ สามารถตรวจสอบตัวตนของผู้จองซื้อได้ โดยใช้ชื่อผู้ใช้ (Username) และรหัสผ่าน (Password Login) และผู้จองซื้อต้องยืนยันว่าได้ศึกษาและเข้าใจข้อมูลเกี่ยวกับการเสนอขายหุ้นสามัญในหนังสือชี้ชวนหรือเอกสารสรุปข้อมูลสำคัญของหลักทรัพย์ (Executive Summary) ยอมรับความเสี่ยงในการลงทุน และยินยอมผูกพันตามหนังสือชี้ชวนหรือเอกสารสรุปข้อมูลสำคัญของหลักทรัพย์ (Executive Summary) ดังกล่าวเป็นที่เรียบร้อยแล้วก่อนการส่งคำสั่งจองซื้อผ่านระบบออนไลน์ (Online) โดยผู้จองซื้อไม่ต้องกรอกข้อมูลและลงนามในใบจองซื้อ (Hard Copy) รวมถึงไม่ต้องแนบเอกสารใด ๆ ประกอบการจองซื้อ ทั้งนี้ ผู้จัดจำหน่ายหลักทรัพย์ตามที่ระบุไว้ในข้อ 6.2. หรือบริษัทหลักทรัพย์อื่นตามที่กำหนดโดยผู้จัดการการจัดจำหน่ายและรับประกันการจำหน่ายตามที่ระบุไว้ในข้อ 6.2.1 จะจัดให้มีหนังสือชี้ชวนหรือเอกสารสรุปข้อมูลสำคัญของหลักทรัพย์ (Executive Summary) ในเว็บไซต์ของตน (เท่าที่จะสามารถดำเนินการได้) อย่างไรก็ดี สามารถศึกษาข้อมูลเกี่ยวกับการเสนอขายหุ้นสามัญครั้งนี้ในหนังสือชี้ชวน และ/หรือเอกสารสรุปข้อมูลสำคัญของหลักทรัพย์ (Executive Summary) ได้ที่เว็บไซต์ของสำนักงาน ก.ล.ต. ที่ www.sec.or.th

ในการจองซื้อผ่านระบบออนไลน์ ผู้จองซื้อจะต้องดำเนินการจองซื้อด้วยตนเองและไม่เปิดเผยชื่อผู้ใช้ (Username) และรหัสผ่าน (Password Login) ให้แก่ผู้ใดเพื่อดำเนินการจองซื้อแทนผู้จองซื้อ และผู้จัดจำหน่ายหลักทรัพย์ตามที่ระบุไว้ในข้อ 6.2 หรือบริษัทหลักทรัพย์อื่นตามที่กำหนดโดยผู้จัดการการจัดจำหน่ายและรับประกันการจำหน่ายตามที่ระบุไว้ในข้อ 6.2.1 ไม่มีหน้าที่ต้องตรวจสอบความถูกต้องสำหรับการจองซื้อผ่านระบบออนไลน์ของผู้จองซื้อดังกล่าว

(3) <u>การจองซื้อผ่านระบบโทรศัพท์บันทึกเทป</u>

ผู้จองซื้อสามารถจองซื้อผ่านเจ้าหน้าที่ผู้แนะนำการลงทุน หรือ Investment Consultant (IC) โดยยืนยันการจองซื้อผ่านระบบโทรศัพท์บันทึกเทปได้ตามขั้นตอนและวิธีการที่ผู้จัดจำหน่ายหลักทรัพย์ตามที่ระบุไว้ในข้อ 6.2 หรือบริษัทหลักทรัพย์อื่นตามที่กำหนดโดยผู้จัดการการจัดจำหน่ายและรับประกันการจำหน่ายตามที่ระบุไว้ในข้อ 6.2.1 (เฉพาะรายที่เปิดรับจองซื้อผ่านระบบโทรศัพท์บันทึกเทป) โดยผู้จองซื้อจะต้องเป็นผู้ที่มีบัญชีซื้อขายหลักทรัพย์หรือบัญชีประเภทอื่นๆ กับผู้จัดจำหน่ายหลักทรัพย์ตามที่ระบุไว้ในข้อ 6.2 หรือบริษัทหลักทรัพย์อื่นที่กำหนดโดยผู้จัดการการจัดจำหน่ายและรับประกันการจำหน่ายตามที่ระบุไว้ในข้อ 6.2.1 และได้ผ่านขั้นตอนการรู้จักลูกค้าและตรวจสอบเพื่อทราบข้อเท็จจริงเกี่ยวกับลูกค้า (Know Your Customer & Customer Due Diligence: KYC / CDD) และได้ดำเนินการจัดทำแบบประเมินความสามารถในการรับความเสี่ยง (Suitability Test) กับผู้จัดจำหน่ายหลักทรัพย์ตามที่ระบุไว้ในข้อ 6.2 หรือบริษัทหลักทรัพย์อื่นตามที่กำหนดโดยผู้จัดการการจัดจำหน่ายและรับประกันการจำหน่ายตามที่ระบุไว้ในข้อ 6.2.1 ที่จะทำการจองซื้อ ในช่วงระยะเวลาไม่เกิน 2 ปี ก่อนการจองซื้อ รวมทั้งได้จัดทำแบบแจ้งสถานะความเป็นบุคคลอเมริกันและผู้มีถิ่นที่อยู่ทางภาษีในประเทศอื่น (FATCA / CRS Self-Certification Form) กับผู้จัดจำหน่ายหลักทรัพย์ตามที่ระบุไว้ในข้อ 6.2 หรือบริษัทหลักทรัพย์อื่นตามที่กำหนดโดยผู้จัดการการจัดจำหน่ายและรับประกันการจำหน่ายตามที่ระบุไว้ในข้อ 6.2.1 ที่จะทำการจองซื้อแล้ว ทั้งนี้ ผู้จัดจำหน่ายหลักทรัพย์ตามที่ระบุไว้ในข้อ 6.2 หรือบริษัทหลักทรัพย์อื่นตามที่กำหนดโดยผู้จัดการการจัดจำหน่ายและรับประกันการจำหน่ายตามที่ระบุไว้ในข้อ 6.2.1 ดังกล่าวจะจัดให้มีหนังสือชี้ชวนหรือเอกสารสรุปข้อมูลสำคัญของหลักทรัพย์ (Executive Summary) ในเว็บไซต์ของตน (เท่าที่จะสามารถดำเนินการได้) โดยผู้จัดจำหน่ายหลักทรัพย์ตามที่ระบุไว้ในข้อ 6.2 หรือบริษัทหลักทรัพย์อื่นตามที่กำหนดโดยผู้จัดการการจัดจำหน่ายและรับประกันการจำหน่ายตามที่ระบุไว้ในข้อ 6.2.1 ดังกล่าว จะทำการควบคุมดูแลการจองซื้อผ่านระบบโทรศัพท์บันทึกเทปเพื่อให้รัดกุมเพียงพอ สามารถตรวจสอบตัวตนของผู้จองซื้อได้ และผู้จองซื้อต้องยืนยันว่าได้ศึกษาข้อมูลเกี่ยวกับการเสนอขายหุ้นสามัญในหนังสือชี้ชวน และ/หรือเอกสารสรุปข้อมูลสำคัญของหลักทรัพย์ (Executive Summary) เป็นที่เรียบร้อยแล้วก่อนการจองซื้อ รวมถึงยอมรับความเสี่ยงในการลงทุน และยินยอมผูกพันตามหนังสือชี้ชวน และ/หรือเอกสารสรุปข้อมูลสำคัญของหลักทรัพย์ (Executive Summary) ดังกล่าว โดยผู้จองซื้อไม่ต้องกรอกข้อมูลและลงนามในใบจองซื้อ (Hard Copy) รวมถึงไม่ต้องแนบเอกสารใด ๆ ประกอบการจองซื้อ ในการนี้ ผู้แนะนำการลงทุนของผู้จัดจำหน่ายหลักทรัพย์ตามที่ระบุไว้ในข้อ 6.2 หรือผู้แนะนำการลงทุนของบริษัทหลักทรัพย์อื่นตามที่กำหนดโดยผู้จัดการการจัดจำหน่ายและรับประกันการจำหน่ายตามที่ระบุไว้ใน ข้อ 6.2.1 และผู้จองซื้อผ่านผู้แนะนำการลงทุนดังกล่าวจะต้องปฏิบัติ ดังนี้

- ผู้แนะนำการลงทุนต้องให้ผู้จองซื้อผ่านระบบโทรศัพท์บันทึกเทปพิสูจน์ตัวตน โดยขั้นตอนการตรวจสอบตัวตนของผู้จองซื้อ เช่น การสอบถามเลขที่บัญชีที่ผู้จองซื้อมีกับผู้จัดจำหน่ายหลักทรัพย์ตามที่ระบุไว้ในข้อ 6.2 หรือบริษัทหลักทรัพย์อื่นตามที่กำหนดโดยผู้จัดการการจัดจำหน่ายและรับประกันการจำหน่ายตามที่ระบุในข้อ 6.2.1 ซึ่งผู้จองซื้อจะทำการจองซื้อ หรือเลขบัตรประจำตัวประชาชน หรือวันเดือนปีเกิด หรือธนาคารที่ใช้ชำระราคาโดยวิธีเงินโอนอัตโนมัติ (Automatic Transfer System หรือ ATS) กับผู้จัดจำหน่ายหลักทรัพย์ตามที่ระบุไว้ในข้อ 6.2 หรือบริษัทหลักทรัพย์อื่นตามที่กำหนดโดยผู้จัดการการจัดจำหน่ายและรับประกันการจำหน่ายตามที่ระบุในข้อ 6.2.1 ซึ่งผู้จองซื้อจะทำการจองซื้อ หรือชื่อผู้แนะนำการลงทุน เป็นต้น
- ผู้จองซื้อต้องยืนยันทางวาจาว่าได้ศึกษา (หรือทราบ) และเข้าใจข้อมูลเกี่ยวกับการเสนอขายหุ้นสามัญในหนังสือชี้ชวน และ/หรือเอกสารสรุปข้อมูลสำคัญของหลักทรัพย์ (Executive Summary) ยอมรับความเสี่ยงในการลงทุน และยินยอมผูกพันตามหนังสือชี้ชวน และ/หรือเอกสารสรุปข้อมูลสำคัญของหลักทรัพย์ (Executive Summary) ดังกล่าว

- เมื่อผู้แนะนำการลงทุนของผู้จัดจำหน่ายหลักทรัพย์ตามที่ระบุไว้ในข้อ 6.2 หรือผู้แนะนำการลงทุนของบริษัทหลักทรัพย์อื่นตามที่กำหนดโดยผู้จัดการการจัดจำหน่ายและรับประกันการจำหน่ายตามที่ระบุไว้ในข้อ 6.2.1 ได้รับคำยืนยันพร้อมรายละเอียดการจองซื้อผ่านระบบโทรศัพท์บันทึกเทป ผู้แนะนำการลงทุนดังกล่าวต้องบันทึกคำสั่งการจองซื้อผ่านระบบที่ได้จัดเตรียมไว้ โดยระบบจะแสดงข้อมูลการจองซื้อผ่านระบบโทรศัพท์บันทึกเทป ชื่อผู้แนะนำการลงทุน วันและเวลาบันทึกการจองซื้อผ่านระบบ
- ผู้แนะนำการลงทุนของผู้จัดจำหน่ายหลักทรัพย์ตามที่ระบุไว้ในข้อ 6.2 หรือบริษัทหลักทรัพย์อื่นตามที่กำหนดโดยผู้จัดการการจัดจำหน่ายและรับประกันการจำหน่ายตามที่ระบุไว้ในข้อ 6.2.1 ต้องแจ้งการจัดสรรจำนวนหุ้นสามัญให้แก่ผู้จองซื้อผ่านระบบโทรศัพท์บันทึกเทปเพื่อเป็นหลักฐานการจองซื้อ โดยระบุจำนวนหุ้นสามัญที่จัดสรร ราคาที่เสนอขาย จำนวนเงินที่ต้องชำระ การฝากหุ้นสามัญ วิธีการและวันที่ต้องชำระราคา และแจ้งให้ทราบว่าผู้จองซื้อสามารถศึกษาข้อมูลเกี่ยวกับการเสนอขายหุ้นสามัญในหนังสือชี้ชวน และ/หรือเอกสารสรุปข้อมูลสำคัญของหลักทรัพย์ (Executive Summary) ผ่านเว็บไซต์ของผู้จัดจำหน่ายหลักทรัพย์ตามที่ระบุไว้ในข้อ 6.2 หรือเว็บไซต์ของหรือบริษัทหลักทรัพย์อื่นตามที่กำหนดโดยผู้จัดการการจัดจำหน่ายและรับประกันการจำหน่ายตามที่ระบุไว้ในข้อ 6.2.1 (เท่าที่สามารถดำเนินการได้) หรือจากหนังสือชี้ชวนผ่านเว็บไซต์ของสำนักงาน ก.ล.ต. ที่ www.sec.or.th

อย่างไรก็ตาม หากผู้จองซื้อไม่สามารถดำเนินการจองซื้อผ่านระบบออนไลน์หรือระบบโทรศัพท์บันทึกเทปได้ ผู้จองซื้อสามารถทำการจองซื้อตามวิธีกรอกใบจองซื้อ (Hard Copy) ได้

วิธีปฏิบัติการจองซื้อให้เป็นไปตามรายละเอียดหรือขั้นตอนที่ผู้จัดจำหน่ายหลักทรัพย์ตามที่ระบุไว้ในข้อ 6.2 หรือบริษัทหลักทรัพย์อื่นตามที่กำหนดโดยผู้จัดการการจัดจำหน่ายและรับประกันการจำหน่ายตามที่ระบุไว้ในข้อ 6.2.1 แต่ละรายกำหนดเพิ่มเติมสำหรับลูกค้าของตนในภายหลัง

(ข) ผู้จองซื้อสามารถยื่นใบจองซื้อ (Hard Copy) ได้ที่สำนักงาน หรือจองซื้อผ่านระบบออนไลน์ หรือจองซื้อผ่านระบบโทรศัพท์บันทึกเทป ตามวิธีการที่ผู้จัดจำหน่ายหลักทรัพย์แต่ละรายตามที่ระบุไว้ในข้อ 6.2 หรือบริษัทหลักทรัพย์อื่นตามที่กำหนดโดยผู้จัดการการจัดจำหน่ายและรับประกันการจำหน่ายตามที่ระบุในข้อ 6.2.1 กำหนดภายในระยะเวลาการจองซื้อ

- กรณีจองซื้อด้วยการกรอกรายละเอียดใบจองซื้อ (Hard Copy) สามารถจองซื้อภายในระยะเวลาการจองซื้อ คือ ตั้งแต่เวลา 9.00 น. ถึงเวลา 16.00 น. ของวันที่ 23 เมษายน 2567 , วันที่ 24 เมษายน 2567 และวันที่ 25 เมษายน 2567 (หรือภายในวันและเวลาทำการที่ผู้จัดจำหน่ายหลักทรัพย์ตามที่ระบุในข้อ 6.2 หรือบริษัทหลักทรัพย์อื่นตามที่กำหนดโดยผู้จัดการการจัดจำหน่ายและรับประกันการจำหน่ายตามที่ระบุในข้อ 6.2.1 แต่ละรายกำหนด)
- กรณีจองซื้อผ่านระบบออนไลน์ (Online) สามารถจองซื้อภายในระยะเวลาการจองซื้อ คือ ตั้งแต่เวลา 9.00 น. ของวันที่ 23 เมษายน 2567 ถึงเวลา 16.00 น. ของวันที่ 25 เมษายน 2567 (หรือภายในวันและเวลาที่ผู้จัดจำหน่ายหลักทรัพย์ ตามที่ระบุในข้อ 6.2 หรือบริษัทหลักทรัพย์อื่นตามที่กำหนดโดยผู้จัดการการจัดจำหน่ายและรับประกันการจำหน่ายตามที่ระบุในข้อ 6.2.1 แต่ละรายกำหนด)
- กรณีจองซื้อผ่านระบบโทรศัพท์บันทึกเทป สามารถจองซื้อภายในระยะเวลาการจองซื้อ คือ ตั้งแต่เวลา 9.00 น. ของวันที่ 23 เมษายน 2567 ถึงเวลา 16.00 น. ของวันที่ 25 เมษายน 2567 (หรือภายในวันและเวลาที่ผู้จัดจำหน่ายหลักทรัพย์ตามที่ระบุในข้อ 6.2 หรือบริษัทหลักทรัพย์อื่นตามที่กำหนดโดยผู้จัดการการจัดจำหน่ายและรับประกันการจำหน่ายตามที่ระบุในข้อ 6.2.1 แต่ละรายกำหนด)

โดยรายละเอียดวิธีการจองซื้อของผู้จัดจำหน่ายหลักทรัพย์ตามที่ระบุไว้ในข้อ 6.2 สรุปได้ดังนี้

รายชื่อ ผู้จัดจำหน่ายหลักทรัพย์	วิธีการจองซื้อหุ้นสามัญ		
	การจองซื้อโดยกรอกใบจองซื้อ	การจองซื้อผ่านระบบออนไลน์	การจองซื้อผ่านระบบโทรศัพท์บันทึกเทป
บริษัทหลักทรัพย์ ฟินันซ่า จำกัด*	✓	✓	✓
บริษัทหลักทรัพย์ ซีจีเอส อินเตอร์เนชั่นแนล (ประเทศไทย) จำกัด	✓	✓	✗
บริษัทหลักทรัพย์ คิงส์ฟอร์ด จำกัด (มหาชน)	✓	✓	✓
บริษัทหลักทรัพย์ เคจีไอ (ประเทศไทย) จำกัด (มหาชน)	✓	✓	✓
บริษัทหลักทรัพย์ หยวนต้า (ประเทศไทย) จำกัด	✓	✓	✓
บริษัทหลักทรัพย์ เอเอสแอล จำกัด	✓	✗	✓
บริษัทหลักทรัพย์ เมย์แบงก์ (ประเทศไทย) จำกัด (มหาชน)	✓	✓	✓
บริษัทหลักทรัพย์ ทรีนีตี้ จำกัด	✓	✗	✓
บริษัทหลักทรัพย์ เอสบีไอ ไทย ออนไลน์ จำกัด	✗	✓	✗

หมายเหตุ: *บริษัทหลักทรัพย์ ฟินันซ่า จำกัด หรือบริษัทหลักทรัพย์อื่นตามที่กำหนดโดยบริษัทหลักทรัพย์ ฟินันซ่า จำกัด

(ค) ผู้จองซื้อต้องชำระเงินค่าจองซื้อครั้งเดียวเต็มตามจำนวนที่จองซื้อภายในกำหนดระยะเวลาการจองซื้อ ที่ราคา 2.60 บาทต่อหุ้น โดยวิธีการชำระเงิน มีดังนี้

<u>กรณีชำระด้วยเช็คบุคคล หรือแคชเชียร์เช็ค หรือดร๊าฟท์ หรือชำระผ่าน Bill Payment ด้วยเช็คบุคคล หรือแคชเชียร์เช็ค หรือดร๊าฟท์ (ชื่อเจ้าของเช็คบุคคลจะต้องเป็นชื่อเดียวกันกับผู้จองซื้อเท่านั้น)</u>

ชำระเงินค่าจองซื้อตั้งแต่เวลา 9.00 – 16.00 น. ของวันที่ 23 เมษายน 2567 และตั้งแต่เวลา 9.00 – 12.00 น. หรือเวลาปิดรับเช็คเคลียร์ริ่งของธนาคารของวันที่ 24 เมษายน 2567 โดยเช็คบุคคล แคชเชียร์เช็ค หรือดร๊าฟท์ จะต้องลงวันที่ไม่เกินวันที่ 24 เมษายน 2567 แต่ต้องหลังจากวันที่แบบแสดงรายการข้อมูลและหนังสือชี้ชวนมีผลใช้บังคับแล้ว (ในกรณีที่ชำระค่าจองซื้อเป็นเช็คบุคคล แคชเชียร์เช็ค หรือดร๊าฟท์ จะต้องสามารถเรียกเก็บเงินได้จากสำนักหักบัญชีในเขตกรุงเทพมหานคร ภายใน 1 วันทำการ)

<u>กรณีชำระด้วยการโอนเงิน หรือการโอนเงินผ่านระบบการโอนเงินอัตโนมัติ (Automatic Transfer System หรือ ATS) หรือการหักเงินฝากในบัญชีซื้อขายหลักทรัพย์ของผู้จองซื้อ หรือชำระผ่าน Bill Payment ด้วยการโอนเงิน</u>

ชำระเงินค่าจองซื้อตั้งแต่เวลา 9.00 น. ของวันที่ 23 เมษายน 2567 ถึงเวลา 16.00 น. ของวันที่ 25 เมษายน 2567 หรือตามวันและเวลาที่ผู้จัดจำหน่ายหลักทรัพย์ตามที่ระบุไว้ในข้อ 6.2 หรือบริษัทหลักทรัพย์อื่นตามที่กำหนดโดยผู้จัดการการจัดจำหน่ายและรับประกันการจำหน่ายตามที่ระบุไว้ในข้อ 6.2.1 กำหนด ทั้งนี้ ผู้จองซื้อจะเป็นผู้รับภาระค่าใช้จ่ายหรือค่าธรรมเนียมธนาคาร (ถ้ามี) ต่างหากจากจำนวนเงินค่าจองซื้อหุ้นสามัญ (จำนวนเงินที่ผู้จัดจำหน่ายหลักทรัพย์ตามที่ระบุไว้ในข้อ 6.2 หรือบริษัทหลักทรัพย์อื่นตามที่กำหนดโดยผู้จัดการการจัดจำหน่ายและรับประกันการจำหน่ายตามที่ระบุไว้ในข้อ 6.2.1 ได้รับต้องเท่ากับยอดจองซื้อเต็มจำนวน)

(ง) ผู้จองซื้อที่ชำระเงินค่าจองซื้อด้วย (1) การโอนเงิน (2) การโอนเงินผ่านระบบการโอนเงินอัตโนมัติ (Automatic Transfer System หรือ ATS) (3) เช็คบุคคล แคชเชียร์เช็ค หรือดร๊าฟท์ หรือชำระผ่าน Bill Payment ด้วยการโอนเงิน เช็คบุคคล แคชเชียร์เช็คหรือดร๊าฟท์ ให้โอนเงินค่าจองซื้อ หรือขีดคร่อมเฉพาะสั่งจ่ายเข้าบัญชีจองซื้อหุ้นสามัญที่ผู้จัดจำหน่ายหลักทรัพย์ตามที่ระบุไว้ในข้อ 6.2 หรือบริษัทหลักทรัพย์อื่นตามที่กำหนดโดยผู้จัดการการจัดจำหน่ายและรับประกันการจำหน่ายตามที่ระบุไว้ในข้อ 6.2.1 แต่ละรายกำหนด ซึ่งผู้จองซื้อสามารถสอบถามชื่อและเลขที่บัญชีจองซื้อได้จากผู้จัดจำหน่ายหลักทรัพย์ตามที่ระบุไว้ในข้อ 6.2 หรือบริษัทหลักทรัพย์อื่นตามที่กำหนดโดยผู้จัดการการจัดจำหน่ายและรับประกันการจำหน่ายตามที่ระบุไว้ในข้อ 6.2.1 ที่ผู้จองซื้อประสงค์จะจองซื้อ นอกจากนี้การชำระเงินค่าจองซื้อโดยการหักเงินฝากในบัญชีซื้อขายหลักทรัพย์ของผู้จองซื้อ หรือการโอนเงินผ่านระบบเงินโอนอัตโนมัติ จะกระทำได้เฉพาะผู้จองซื้อที่ได้เปิดบัญชีซื้อขายหลักทรัพย์หรือบัญชีประเภทอื่นๆ กับผู้จัดจำหน่ายหลักทรัพย์ตามที่ระบุไว้ในข้อ 6.2 หรือบริษัทหลักทรัพย์อื่นตามที่ผู้จัดการการจัดจำหน่ายและรับประกันการจำหน่ายตามที่ระบุไว้ในข้อ 6.2.1 ที่ผู้จองซื้อทำการจองซื้อที่ได้ดำเนินการแจ้งความประสงค์ให้โอนเงินเพื่อชำระค่าภาระผูกพันโดยอัตโนมัติ และระบบเงินโอนอัตโนมัติดังกล่าวมีผลบังคับแล้วในวันจองซื้อ

(จ) ผู้จองซื้อต้องนำใบจองซื้อและเอกสารประกอบการจองซื้อในข้อ (ก) พร้อมหลักฐานการชำระค่าจองซื้อหุ้นสามัญในข้อ (ค) มายื่นความจำนงขอจองซื้อได้ที่ผู้จัดจำหน่ายหลักทรัพย์ตามที่ระบุไว้ในข้อ 6.2 หรือบริษัทหลักทรัพย์อื่นตามที่กำหนดโดยผู้จัดการการจัดจำหน่ายและรับประกันการจำหน่ายตามที่ระบุไว้ใน ข้อ 6.2.1 ตั้งแต่เวลา 9.00น. ถึงเวลา 16.00 น. หรือภายในเวลาทำการของแต่ละสำนักงานนั้น ระหว่างวันที่ 23 เมษายน 2567, วันที่ 24 เมษายน 2567 และวันที่ 25 เมษายน 2567 โดยในการจองซื้อเจ้าหน้าที่ที่รับจองซื้อจะลงลายมือชื่อ หรือประทับตรารับจองเพื่อเป็นหลักฐานในการรับจองซื้อหุ้นสามัญให้แก่ผู้จองซื้อ ยกเว้นผู้จองซื้อผ่านระบบออนไลน์ (Online) และผ่านระบบโทรศัพท์บันทึกเทปที่ชำระค่าจองซื้อผ่านระบบการโอนเงินอัตโนมัติ (Automatic Transfer System หรือ ATS) หรือโดยหักเงินฝากในบัญชีซื้อขายหลักทรัพย์ของผู้จองซื้อที่มีอยู่กับผู้จัดจำหน่ายหลักทรัพย์ตามที่ระบุไว้ในข้อ 6.2 หรือบริษัทหลักทรัพย์อื่นตามที่กำหนดโดยผู้จัดการการจัดจำหน่ายและรับประกันการจำหน่ายตามที่ระบุไว้ในข้อ 6.2.1 ที่ผู้จองซื้อทำการจอง ซึ่งผู้จองซื้อไม่ต้องนำส่งใบจองซื้อหรือเอกสารประกอบการจองซื้อ

(ฉ) ผู้จองซื้อซึ่งเป็นบุคคลตามดุลยพินิจของผู้จัดจำหน่ายหลักทรัพย์ตามที่ระบุไว้ในข้อ 6.2 จะต้องกรอกใบจองซื้อแยกต่างหากจากบุคคลที่ได้รับการจัดสรรหุ้นสามัญในฐานะผู้มีอุปการคุณของบริษัทฯ และ/หรือกรรมการ ผู้บริหาร และพนักงานของบริษัทฯ

(ช) ผู้จองซื้อที่ยื่นความจำนงในการจองซื้อและได้ชำระค่าจองซื้อไว้แล้ว จะยกเลิกการจองซื้อและขอเงินคืนไม่ได้ ทั้งนี้ ผู้จัดจำหน่ายหลักทรัพย์ตามที่ระบุไว้ในข้อ 6.2 หรือบริษัทหลักทรัพย์อื่นตามที่กำหนดโดยผู้จัดการการจัดจำหน่ายและรับประกันการจำหน่ายตามที่ระบุไว้ในข้อ 6.2.1 มีสิทธิยกเลิกการจองซื้อของผู้จองซื้อที่ดำเนินการไม่ครบถ้วนตามข้อ (ก) – (ฉ) ได้

(ซ) ในกรณีที่ผู้จองซื้อประสงค์จะรับเงินคืนค่าจองซื้อโดยการโอนเงินผ่านบัญชีธนาคาร ผู้จองซื้อจะต้องแนบสำเนาสมุดบัญชีเงินฝากธนาคารหน้าแรกที่มีชื่อ เลขที่บัญชี ประเภทบัญชี ชื่อสาขา และเลขที่สาขา ซึ่งได้ลงนามรับรองสำเนาถูกต้อง โดยชื่อของเจ้าของบัญชีต้องเป็นชื่อเดียวกับผู้จองซื้อเท่านั้น (ในกรณีที่ใบจองซื้อกำหนดให้ผู้จองซื้อสามารถระบุการรับเงินคืนค่าจองซื้อโดยการโอนเงินผ่านบัญชีธนาคารได้)

(ฌ) ข้อกำหนดอื่น ๆ เกี่ยวกับการจองซื้อหุ้นสามัญให้เป็นไปตามรายละเอียด หรือขั้นตอน หรือเงื่อนไขที่ผู้จัดจำหน่ายหลักทรัพย์ตามที่ระบุไว้ในข้อ 6.2 หรือบริษัทหลักทรัพย์อื่นตามที่กำหนดโดยผู้จัดการการจัดจำหน่ายและรับประกันการจำหน่ายตามที่ระบุไว้ในข้อ 6.2.1 แต่ละรายอาจกำหนดเพิ่มเติมสำหรับลูกค้าของตน

6.7.2 ผู้ลงทุนสถาบัน

เว้นแต่จะได้รับแจ้งการเปลี่ยนแปลงเป็นอย่างอื่นจากผู้จัดการการจัดจำหน่ายและรับประกันการจำหน่ายตามที่ระบุไว้ในข้อ 6.2.1 และ/หรือผู้ร่วมจัดการการจัดจำหน่ายและรับประกันการจำหน่ายตามที่ระบุไว้ในข้อ 6.2.2 ผู้จองซื้อที่เป็นผู้ลงทุนสถาบัน จะต้องปฏิบัติตามวิธีการดังต่อไปนี้

(ก) ผู้จองซื้อจะต้องจองซื้อหุ้นสามัญขั้นต่ำจำนวน 1,000 หุ้น และจะต้องเพิ่มเป็นจำนวนทวีคูณของ 100 หุ้น โดยผู้จองซื้อต้องกรอกรายละเอียดการจองซื้อในใบจองซื้อหุ้นสามัญให้ถูกต้องครบถ้วนและชัดเจนพร้อมลงลายมือชื่อ ทั้งนี้ ผู้จองซื้อจะต้องแนบเอกสารประกอบการจองซื้อดังต่อไปนี้

<u>ผู้จองซื้อประเภทนิติบุคคลที่จดทะเบียนในประเทศไทย</u>

- สำเนาหนังสือรับรองที่ออกโดยกระทรวงพาณิชย์ที่ออกไม่เกิน 6 เดือน นับจนถึงวันยื่นใบจองซื้อ ซึ่งได้ลงนามรับรองสำเนาถูกต้องโดยผู้มีอำนาจลงนามของนิติบุคคลนั้นและประทับตราสำคัญของนิติบุคคล (ถ้ามี) พร้อมทั้งแนบสำเนาบัตรประจำตัวประชาชน สำเนาใบต่างด้าว หรือสำเนาหนังสือเดินทางที่ยังไม่หมดอายุ (แล้วแต่กรณี) ของผู้มีอำนาจลงนามของนิติบุคคลดังกล่าว พร้อมลงนามรับรองสำเนาถูกต้อง โดยลายมือชื่อนั้นจะต้องตรงกับลายมือชื่อที่ลงนามในเอกสารที่เกี่ยวข้องกับการจองซื้อทุกฉบับ
- กรณีผู้จองซื้อประเภทนิติบุคคลที่จดทะเบียนในประเทศไทยมอบอำนาจให้ผู้รับมอบอำนาจเป็นผู้ดำเนินการจองซื้อแทน ต้องแนบสำเนาหนังสือมอบอำนาจที่ยังไม่หมดอายุจากนิติบุคคลดังกล่าวมอบอำนาจให้ผู้รับมอบอำนาจเป็นผู้ดำเนินการจองซื้อแทน พร้อมแนบสำเนาบัตรประจำตัวประชาชน สำเนาใบต่างด้าว หรือสำเนาหนังสือเดินทางที่ยังไม่หมดอายุของกรรมการผู้มีอำนาจลงนามของนิติบุคคลดังกล่าวตามที่ปรากฏในหนังสือมอบอำนาจ และผู้รับมอบอำนาจ พร้อมรับรองสำเนาถูกต้อง โดยใบจองซื้อและเอกสารประกอบการจองซื้อต้องลงนามรับรองสำเนาถูกต้องโดยผู้รับมอบอำนาจ และประทับตราสำคัญของนิติบุคคล (ถ้ามี)

<u>ผู้จองซื้อประเภทนิติบุคคลที่จดทะเบียนในต่างประเทศ</u>

- สำเนาหนังสือสำคัญการจัดตั้งบริษัท (Certificate of Incorporation) หรือหนังสือแสดงความเป็นนิติบุคคล (Affidavit) และหนังสือแสดงรายชื่อผู้มีอำนาจลงนามพร้อมตัวอย่างลายมือชื่อ ที่ออกไม่เกิน 6 เดือนนับจนถึงวันยื่นใบจองซื้อ พร้อมลงนามรับรองสำเนาถูกต้องโดยผู้มีอำนาจลงนามของนิติบุคคลนั้นและประทับตราสำคัญของนิติบุคคล (ถ้ามี) พร้อมแนบสำเนาใบต่างด้าว หรือสำเนาหนังสือเดินทางที่ยังไม่หมดอายุ (แล้วแต่กรณี) ของผู้มีอำนาจลงนามของนิติบุคคลดังกล่าว พร้อมรับรองสำเนาถูกต้อง
- สำเนาเอกสารประกอบที่ลงลายมือชื่อรับรองสำเนาถูกต้องแล้วต้องได้รับการรับรองลายมือชื่อโดยเจ้าหน้าที่ Notary Public หรือหน่วยงานอื่นใดที่มีอำนาจในประเทศที่เอกสารดังกล่าวได้จัดทำหรือรับรองความถูกต้อง ทำการรับรองลายมือชื่อของผู้จัดทำหรือผู้ให้คำรับรองความถูกต้องของเอกสาร และให้เจ้าหน้าที่ของสถานทูตไทยหรือสถานกงสุลไทยในประเทศที่เอกสารได้จัดทำหรือรับรองความถูกต้อง ทำการรับรองลายมือชื่อและตราประทับของเจ้าหน้าที่ Notary Public หรือหน่วยงานอื่นใดที่ได้ดำเนินการข้างต้น ซึ่งต้องมีอายุไม่เกิน 6 เดือนนับจนถึงวันยื่นใบจองซื้อ

<u>ผู้จองซื้อประเภทนิติบุคคลที่มอบอำนาจให้ผู้ดูแลรักษาผลประโยชน์ (Custodian) เป็นผู้ดำเนินการจองซื้อแทน</u>

- สำเนาหนังสือมอบอำนาจจากผู้จองซื้อมอบอำนาจให้ผู้ดูแลรักษาผลประโยชน์ (Custodian) ดำเนินการแทนที่ยังไม่หมดอายุ พร้อมแนบสำเนาเอกสารของผู้มอบอำนาจ ทั้งนี้ เอกสารดังกล่าวให้เป็นไปตามประเภทของผู้จองซื้อที่ระบุไว้ข้างต้น (แล้วแต่กรณี) โดยในใบจองซื้อและเอกสารประกอบการจองซื้อดังกล่าวต้องลงนามรับรองสำเนาถูกต้องโดยผู้ดูแลรักษาผลประโยชน์ (Custodian) (แล้วแต่กรณี) และประทับตราสำคัญนิติบุคคล (ถ้ามี) และจะต้องมีหนังสือของผู้ดูแลรักษาผลประโยชน์ (Custodian) ที่ระบุชื่อผู้มีอำนาจลงนาม พร้อมแนบสำเนาบัตรประชาชน สำเนาใบต่างด้าว หรือสำเนาหนังสือเดินทางที่ยังไม่หมดอายุ (แล้วแต่กรณี) ของผู้ลงนามแทนผู้ดูแลรักษาผลประโยชน์ (Custodian) พร้อมรับรองสำเนาถูกต้อง

ทั้งนี้ ผู้ลงทุนสถาบันไม่ต้องดำเนินการจัดทำแบบประเมินความสามารถในการรับความเสี่ยง (Suitability Test) ตามที่กำหนดในประกาศคณะกรรมการกำกับตลาดทุนที่ ทธ. 35/2556 เรื่อง มาตรฐานการประกอบธุรกิจ โครงสร้างการบริหารงาน ระบบงาน และการให้บริการของผู้ประกอบธุรกิจหลักทรัพย์ และผู้ประกอบธุรกิจสัญญาซื้อขายล่วงหน้า ลงวันที่ 6 กันยายน 2556 (รวมทั้งที่มีการแก้ไขเพิ่มเติม)

(ข) ผู้จองซื้อสามารถจองซื้อได้ที่สำนักงานของผู้จัดการการจัดจำหน่ายและรับประกันการจำหน่ายตามที่ระบุไว้ในข้อ 6.2.1 หรือสำนักงานของบริษัทหลักทรัพย์อื่นตามที่กำหนดโดยผู้จัดการการจัดจำหน่ายและรับประกันการจำหน่ายตามที่ระบุในข้อ 6.2.1 และ/หรือผู้ร่วมจัดการการจัดจำหน่ายและรับประกันการจำหน่ายตามที่ระบุไว้ในข้อ 6.2.2 ภายในระยะเวลาการจองซื้อ คือ ตั้งแต่เวลา 9.00 น. ถึงเวลา 16.00 น. ของวันที่ 23 – 25 เมษายน 2567 หรือ ภายในเวลาทำการของผู้จัดการการจัดจำหน่ายและรับประกันการจำหน่ายตามที่ระบุในข้อ 6.2.1 หรือบริษัทหลักทรัพย์อื่นตามที่กำหนดโดยผู้จัดการการจัดจำหน่ายและรับประกันการจำหน่ายตามที่ระบุในข้อ 6.2.1 และ/หรือผู้ร่วมจัดการการจัดจำหน่ายและรับประกันการจำหน่ายตามที่ระบุไว้ในข้อ 6.2.2

(ค) ผู้จองซื้อต้องชำระเงินค่าจองซื้อครั้งเดียวเต็มจำนวนที่จองซื้อภายในกำหนดระยะเวลาการจองซื้อที่ราคาหุ้นละ 2.60 บาท โดยวิธีชำระเงินมีดังนี้

<u>กรณีชำระด้วยเช็คบุคคล หรือแคชเชียร์เช็ค หรือดร๊าฟท์ หรือชำระผ่าน Bill Payment ด้วยเช็คบุคคล หรือแคชเชียร์เช็ค หรือดร๊าฟท์</u>

ชำระเงินค่าจองซื้อตั้งแต่เวลา 9.00 – 16.00 น. หรือเวลาปิดทำการของธนาคารของวันที่ 23 เมษายน 2567 และตั้งแต่เวลา 9.00 – 12.00 น. หรือเวลาปิดรับเช็คเคลียร์ริ่งของธนาคารของวันที่ 24 เมษายน 2567 โดยเช็คบุคคล แคชเชียร์เช็ค หรือดร๊าฟท์ จะต้องลงวันที่ไม่เกินวันที่ 24 เมษายน 2567 แต่ต้องหลังจากวันที่แบบแสดงรายการข้อมูลและหนังสือชี้ชวนมีผลใช้บังคับแล้ว ทั้งนี้ การชำระเงินค่าจองซื้อเป็นเช็ค แคชเชียร์เช็ค หรือดร๊าฟท์ ให้ขีดคร่อมสั่งจ่ายบัญชีธนาคารที่ผู้จัดการการจัดจำหน่ายและรับประกันการจำหน่ายตามที่ระบุไว้ในข้อ 6.2.1 หรือบริษัทหลักทรัพย์อื่นตามที่กำหนดโดยผู้จัดการการจัดจำหน่ายและรับประกันการจำหน่ายตามที่ระบุไว้ในข้อ 6.2.1 และ/หรือผู้ร่วมจัดการการจัดจำหน่ายและรับประกันการจำหน่ายตามที่ระบุไว้ในข้อ 6.2.2 กำหนด **<u>โดยชื่อเจ้าของเช็คต้องเป็นชื่อเดียวกับผู้จองซื้อ หรือชื่อผู้ดูแลรักษาผลประโยชน์ (Custodian) สำหรับกรณีผู้จองซื้อประเภทนิติบุคคลที่มอบอำนาจให้ผู้ดูแลรักษาผลประโยชน์ (Custodian) เป็นผู้ดำเนินการจองซื้อแทน</u>**

<u>เท่านั้น</u> (ในกรณีที่ชำระค่าจองซื้อเป็นเช็คบุคคล แคชเชียร์เช็ค หรือดร๊าฟท์ จะต้องสามารถเรียกเก็บเงินได้จากสำนักหักบัญชีในเขตกรุงเทพมหานคร ภายใน 1 วันทำการ)

<u>กรณีชำระด้วยการโอนเงิน หรือการโอนเงินผ่านระบบบาทเนต (BAHTNET)</u>

ชำระเงินค่าจองซื้อตั้งแต่เวลา 9.00 น.ของวันที่ 23 เมษายน 2567 ถึงเวลา 16.00 น. ของวันที่ 25 เมษายน 2567 ทั้งนี้ ผู้จองซื้อจะเป็นผู้รับภาระค่าใช้จ่ายหรือค่าธรรมเนียมธนาคาร (ถ้ามี) ต่างหากจากจำนวนเงินค่าจองซื้อหุ้นสามัญ (จำนวนเงินที่ผู้จัดการการจัดจำหน่ายและรับประกันการจำหน่ายตามที่ระบุไว้ในข้อ 6.2.1 หรือบริษัทหลักทรัพย์อื่นตามที่กำหนดโดยผู้จัดการการจัดจำหน่ายและรับประกันการจำหน่ายตามที่ระบุไว้ในข้อ 6.2.1 และ/หรือผู้ร่วมจัดการการจัดจำหน่ายและรับประกันการจำหน่ายตามที่ระบุไว้ในข้อ 6.2.2 ได้รับต้องเท่ากับยอดจองซื้อเต็มจำนวน)

(ง) ผู้จองซื้อที่ชำระเงินค่าจองซื้อเป็นเงินโอน การโอนเงินผ่านระบบบาทเนต (BAHTNET) หรือการนำฝากเช็ค แคชเชียร์เช็ค หรือดร๊าฟท์ ให้โอนเงินค่าจองซื้อ หรือขีดคร่อมและสั่งจ่ายเช็คเข้าบัญชีจองซื้อหุ้นที่ผู้จัดการการจัดจำหน่ายและรับประกันการจำหน่ายตามที่ระบุไว้ในข้อ 6.2.1 หรือบริษัทหลักทรัพย์อื่นตามที่กำหนดโดยผู้จัดการการจัดจำหน่ายและรับประกันการจำหน่ายตามที่ระบุไว้ในข้อ 6.2.1 และ/หรือผู้ร่วมจัดการการจัดจำหน่ายและรับประกันการจำหน่ายตามที่ระบุไว้ในข้อ 6.2.2 กำหนด ซึ่งผู้จองซื้อสามารถสอบถามชื่อและเลขที่บัญชีจองซื้อได้จากผู้จัดการการจัดจำหน่ายและรับประกันการจำหน่ายตามที่ระบุไว้ในข้อ 6.2.1 หรือบริษัทหลักทรัพย์อื่นตามที่กำหนดโดยผู้จัดการการจัดจำหน่ายและรับประกันการจำหน่ายตามที่ระบุในข้อ 6.2.1 และ/หรือผู้ร่วมจัดการการจัดจำหน่ายและรับประกันการจำหน่ายตามที่ระบุไว้ในข้อ 6.2.2

(จ) ผู้จองซื้อต้องนำใบจองซื้อและเอกสารประกอบการจองซื้อในข้อ (1) พร้อมหลักฐานการชำระเงินค่าจองซื้อในข้อ (3) มายื่นความจำนงขอจองซื้อได้ที่ผู้จัดการการจัดจำหน่ายและรับประกันการจำหน่ายตามที่ระบุไว้ในข้อ 6.2.1 หรือบริษัทหลักทรัพย์อื่นตามที่กำหนดโดยผู้จัดการการจัดจำหน่ายและรับประกันการจำหน่ายตามที่ระบุในข้อ 6.2.1 และ/หรือผู้ร่วมจัดการการจัดจำหน่ายและรับประกันการจำหน่ายตามที่ระบุไว้ในข้อ 6.2.2 ตามสถานที่ที่ผู้จัดการการจัดจำหน่ายและรับประกันการจำหน่ายตามที่ระบุไว้ในข้อ 6.2.1 หรือบริษัทหลักทรัพย์อื่นตามที่กำหนดโดยผู้จัดการการจัดจำหน่ายและรับประกันการจำหน่ายตามที่ระบุในข้อ 6.2.1 และ/หรือผู้ร่วมจัดการการจัดจำหน่ายและรับประกันการจำหน่ายตามที่ระบุไว้ในข้อ 6.2.2 กำหนด ตั้งแต่เวลา 9.00 – 16.00 น. หรือภายในเวลาทำการของแต่ละสำนักงานระหว่างวันที่ 23 - 25 เมษายน 2567 โดยในการจองซื้อ เจ้าหน้าที่ที่รับจองซื้อจะลงลายมือชื่อหรือประทับตรารับจองเพื่อเป็นหลักฐานในการรับจองซื้อหุ้นสามัญให้แก่ผู้จองซื้อ

(ฉ) หากผู้จองซื้อไม่ชำระเงินค่าจองซื้อ หรือผู้จัดการการจัดจำหน่ายและรับประกันการจำหน่ายตามที่ระบุไว้ในข้อ 6.2.1 หรือบริษัทหลักทรัพย์อื่นตามที่กำหนดโดยผู้จัดการการจัดจำหน่ายและรับประกันการจำหน่ายตามที่ระบุในข้อ 6.2.1 และ/หรือผู้ร่วมจัดการการจัดจำหน่ายและรับประกันการจำหน่ายตามที่ระบุไว้ในข้อ 6.2.2 ไม่สามารถเรียกเก็บเงินค่าจองซื้อได้ไม่ว่าทั้งหมดหรือบางส่วนภายในกำหนดระยะเวลาการจองซื้อ หรือผู้จองซื้อไม่ปฏิบัติตามเงื่อนไข วิธีการจองซื้อและวิธีการชำระเงินค่าจองซื้อตามที่ระบุไว้ในเอกสารฉบับนี้ ผู้จัดการการจัดจำหน่ายและรับประกันการจำหน่ายตามที่ระบุไว้ในข้อ 6.2.1 หรือบริษัทหลักทรัพย์อื่นตามที่กำหนดโดยผู้จัดการการจัดจำหน่ายและรับประกันการจำหน่ายตามที่ระบุในข้อ 6.2.1 และ/หรือผู้ร่วมจัดการการจัดจำหน่ายและรับประกันการจำหน่ายตามที่ระบุไว้ใน

ข้อ 6.2.2 มีสิทธิปฏิเสธหรือยกเลิกการจองซื้อของผู้จองซื้อรายดังกล่าว และขอสงวนสิทธิในการจัดสรรหุ้นสามัญดังกล่าวให้แก่ผู้ลงทุนรายอื่นต่อไป

(ช) ผู้จองซื้อที่ยื่นความจำนงในการจองซื้อและได้ชำระค่าจองซื้อไว้แล้ว จะยกเลิกการจองซื้อและขอเงินคืนไม่ได้ ทั้งนี้ ผู้จัดการการจัดจำหน่ายและรับประกันการจำหน่ายตามที่ระบุไว้ในข้อ 6.2.1 หรือบริษัทหลักทรัพย์อื่นตามที่กำหนดโดยผู้จัดการการจัดจำหน่ายและรับประกันการจำหน่ายตามที่ระบุในข้อ 6.2.1 และ/หรือผู้ร่วมจัดการการจัดจำหน่ายและรับประกันการจำหน่ายตามที่ระบุไว้ในข้อ 6.2.2 มีสิทธิยกเลิกการจองซื้อของผู้จองซื้อที่ดำเนินการไม่ครบถ้วนตามข้อ (1) – (6) ได้

(ซ) การจองซื้อให้เป็นไปตามรายละเอียด หรือขั้นตอน หรือเงื่อนไข ที่ผู้จัดการการจัดจำหน่ายและรับประกันการจำหน่ายตามที่ระบุไว้ในข้อ 6.2.1 หรือบริษัทหลักทรัพย์อื่นตามที่กำหนดโดยผู้จัดการการจัดจำหน่ายและรับประกันการจำหน่ายตามที่ระบุในข้อ 6.2.1 และ/หรือผู้ร่วมจัดการการจัดจำหน่ายและรับประกันการจำหน่ายตามที่ระบุไว้ในข้อ 6.2.2 อาจกำหนดเพิ่มเติม

ทั้งนี้ ผู้จัดการการจัดจำหน่ายและรับประกันการจำหน่ายตามที่ระบุไว้ในข้อ 6.2.1 และ/หรือผู้ร่วมจัดการการจัดจำหน่ายและรับประกันการจำหน่ายตามที่ระบุไว้ในข้อ 6.2.2 จะดำเนินการโอนเงินค่าจองซื้อให้แก่บริษัทฯ ตามวิธีการที่กำหนดไว้ในสัญญาแต่งตั้งผู้จัดจำหน่ายหลักทรัพย์ (Underwriting Agreement) ต่อไป

6.7.3 สำหรับผู้มีอุปการคุณของบริษัทฯ และกรรมการ ผู้บริหาร และพนักงานของบริษัทฯ

เว้นแต่จะได้รับแจ้งการเปลี่ยนแปลงเป็นอย่างอื่นจากผู้จัดการการจัดจำหน่ายและรับประกันการจำหน่ายตามที่ระบุไว้ในข้อ 6.2.1 ผู้จองซื้อประเภทผู้มีอุปการคุณของบริษัทฯ และกรรมการ ผู้บริหาร และพนักงานของบริษัทฯ จะต้องปฏิบัติตามวิธีการดังต่อไปนี้

(ก) ผู้จองซื้อจะต้องจองซื้อหุ้นสามัญขั้นต่ำจำนวน 1,000 หุ้น และจะต้องเพิ่มเป็นจำนวนทวีคูณของ 100 หุ้น โดยผู้จองซื้อสามารถเลือกจองซื้อหุ้นตามวิธีการจองซื้อหุ้นสามัญ ดังต่อไปนี้

(1) <u>การจองซื้อโดยวิธีกรอกรายละเอียดในใบจองซื้อ (Hard Copy)</u>

ผู้จองซื้อต้องกรอกรายละเอียดการจองซื้อในใบจองซื้อหุ้นสามัญให้ถูกต้องครบถ้วนและชัดเจนพร้อมลงลายมือชื่อ หากผู้จองซื้อเป็นนิติบุคคล ใบจองซื้อหุ้นสามัญจะต้องลงนามโดยผู้มีอำนาจลงนามผูกพันของนิติบุคคลนั้นพร้อมประทับตราสำคัญของนิติบุคคล (ถ้ามี) และแนบเอกสารประกอบการจองซื้อแล้วแต่กรณี ดังนี้

<u>ผู้จองซื้อประเภทบุคคลธรรมดาสัญชาติไทย</u>

- สำเนาบัตรประจำตัวประชาชนที่ยังไม่หมดอายุพร้อมลงนามรับรองสำเนาถูกต้อง หรือในกรณีที่เป็นบัตรประจำตัวประชาชนตลอดชีพให้แนบสำเนาบัตรประจำตัวประชาชนดังกล่าวและสำเนาทะเบียนบ้านที่มีเลขประจำตัวประชาชน 13 หลัก หรือสำเนาเอกสารทางราชการอื่นที่มีเลขประจำตัวประชาชน 13 หลัก พร้อมลงนามรับรองสำเนาถูกต้อง โดยลายมือชื่อนั้นจะต้องตรงกับลายมือชื่อที่ลงนามในเอกสารที่เกี่ยวข้องกับการจองซื้อทุกฉบับ
- กรณีผู้จองซื้อเป็นผู้เยาว์ที่ยังไม่มีบัตรประจำตัวประชาชน จะต้องแนบสำเนาบัตรประจำตัวประชาชนที่ยังไม่หมดอายุของผู้ปกครอง (บิดา/มารดา หรือผู้แทนโดยชอบธรรม) และสำเนาทะเบียนบ้านที่ผู้เยาว์อาศัยอยู่ พร้อมให้ผู้ปกครองลงนามรับรองสำเนาถูกต้อง และ/หรือ กรณีผู้จองซื้อเป็นผู้เยาว์ที่มีบัตรประจำตัวประชาชน จะต้องแนบสำเนาบัตรประจำตัวประชาชนที่ยังไม่หมดอายุของผู้เยาว์และของผู้ปกครอง (บิดา/

มารดา หรือผู้แทนโดยชอบธรรม) และสำเนาทะเบียนบ้านที่ผู้เยาว์อาศัยอยู่ พร้อมให้ผู้ปกครองลงนามรับรองสำเนาถูกต้อง และคำยินยอมของผู้ปกครอง (บิดา/มารดา หรือ ผู้แทนโดยชอบธรรม) รวมทั้งหลักฐานที่แสดงว่าสามารถจองซื้อหุ้นสามัญได้ถูกต้องตามกฎหมาย

<u>ผู้จองซื้อประเภทบุคคลธรรมดาสัญชาติต่างด้าว</u>

- สำเนาใบต่างด้าวหรือสำเนาหนังสือเดินทางที่ยังไม่หมดอายุ พร้อมลงนามรับรองสำเนาถูกต้อง โดยลายมือชื่อนั้นจะต้องตรงกับลายมือชื่อที่ลงนามในเอกสารที่เกี่ยวข้องกับการจองซื้อทุกฉบับ
- กรณีผู้จองซื้อเป็นผู้เยาว์จะต้องแนบหลักฐานที่แสดงว่าสามารถจองซื้อหุ้นได้โดยถูกต้องตามกฎหมาย

<u>ผู้จองซื้อประเภทนิติบุคคลที่จดทะเบียนในประเทศไทย</u>

- สำเนาหนังสือรับรองที่ออกโดยกระทรวงพาณิชย์ที่ออกไม่เกิน 6 เดือนนับจนถึงวันยื่นใบจองซื้อ พร้อมลงนามรับรองสำเนาถูกต้องโดยผู้มีอำนาจลงนามของนิติบุคคลนั้นและประทับตราสำคัญของนิติบุคคล (ถ้ามี) พร้อมแนบสำเนาบัตรประจำตัวประชาชน สำเนาใบต่างด้าว หรือสำเนาหนังสือเดินทาง (แล้วแต่กรณี) ที่ยังไม่หมดอายุของผู้มีอำนาจลงนามของนิติบุคคลดังกล่าว พร้อมลงนามรับรองสำเนาถูกต้อง โดยลายมือชื่อนั้นจะต้องตรงกับลายมือชื่อที่ลงนามในเอกสารที่เกี่ยวข้องกับการจองซื้อทุกฉบับ
- กรณีผู้จองซื้อประเภทนิติบุคคลที่จดทะเบียนในประเทศไทยมอบอำนาจให้ผู้รับมอบอำนาจเป็นผู้ดำเนินการจองซื้อแทน ต้องแนบสำเนาหนังสือมอบอำนาจที่ยังไม่หมดอายุจากนิติบุคคลดังกล่าว มอบอำนาจให้ผู้รับมอบอำนาจเป็นผู้ดำเนินการจองซื้อแทน พร้อมแนบสำเนาบัตรประจำตัวประชาชน สำเนาใบต่างด้าว หรือสำเนาหนังสือเดินทาง (แล้วแต่กรณี) ที่ยังไม่หมดอายุของกรรมการผู้มีอำนาจลงนามของนิติบุคคลดังกล่าวตามที่ปรากฏในหนังสือมอบอำนาจ และผู้รับมอบอำนาจ พร้อมรับรองสำเนาถูกต้อง โดยใบจองซื้อและเอกสารประกอบการจองซื้อต้องลงนามรับรองสำเนาถูกต้องโดยผู้รับมอบอำนาจ และประทับตราสำคัญนิติบุคคล (ถ้ามี)

<u>ผู้จองซื้อประเภทนิติบุคคลที่จดทะเบียนในต่างประเทศ</u>

- สำเนาหนังสือสำคัญการจัดตั้งบริษัท (Certificate of Incorporation) หรือหนังสือแสดงความเป็นนิติบุคคล (Affidavit) และหนังสือแสดงรายชื่อผู้มีอำนาจลงนามพร้อมตัวอย่างลายมือชื่อ ที่ออกไม่เกิน 6 เดือน นับจนถึงวันยื่น ใบจองซื้อ พร้อมลงนามรับรองสำเนาถูกต้องโดยผู้มีอำนาจลงนามของนิติบุคคลนั้นและประทับตราสำคัญของนิติบุคคล (ถ้ามี) พร้อมแนบสำเนาใบต่างด้าว หรือสำเนาหนังสือเดินทางที่ยังไม่หมดอายุ (แล้วแต่กรณี) ของผู้มีอำนาจลงนามของนิติบุคคลดังกล่าว พร้**อมรับรองสำเนาถูกต้อง**
- สำเนาเอกสารประกอบที่ลงลายมือชื่อรับรองสำเนาถูกต้องแล้วต้องได้รับการรับรองลายมือชื่อโดยเจ้าหน้าที่ Notary Public หรือหน่วยงานอื่นใดที่มีอำนาจในประเทศที่เอกสารดังกล่าวได้จัดทำหรือรับรองความถูกต้อง ทำการรับรองลายมือชื่อของผู้จัดทำหรือผู้ให้คำรับรองความถูกต้องของเอกสาร และให้เจ้าหน้าที่ของสถานทูตไทยหรือสถานกงสุลไทยในประเทศที่เอกสารได้จัดทำหรือรับรองความถูกต้อง ทำการรับรองลายมือชื่อและตราประทับของเจ้าหน้าที่ Notary Public หรือหน่วยงานอื่นใดที่ได้ดำเนินการข้างต้น ซึ่งต้องมีอายุไม่เกิน 6 เดือนนับจนถึงวันยื่นใบจองซื้อ

กรณีผู้จองซื้อประเภทบุคคลธรรมดาสัญชาติไทยและต่างด้าว หรือนิติบุคคลที่จดทะเบียนในประเทศไทยหรือต่างประเทศ เป็นผู้ที่มีบัญชีซื้อขายหลักทรัพย์หรือเปิดบัญชีอื่น ๆ กับผู้จัดการการจัดจำหน่ายและรับประกันการจำหน่ายตามที่ระบุไว้ในข้อ 6.2.1 หรือบริษัทหลักทรัพย์อื่นตามที่กำหนดโดยผู้จัดการการจัดจำหน่ายและรับประกันการจำหน่ายตามที่ระบุในข้อ 6.2.1 และได้ผ่านขั้นตอนการรู้จักลูกค้าและตรวจสอบเพื่อทราบข้อเท็จจริงเกี่ยวกับลูกค้า

(Know Your Customer & Customer Due Diligence: KYC/CDD) และได้ดำเนินการจัดทำแบบประเมินความสามารถในการรับความเสี่ยง (Suitability Test) กับผู้จัดการการจัดจำหน่ายและรับประกันการจำหน่ายตามที่ระบุไว้ในข้อ 6.2.1 หรือบริษัทหลักทรัพย์อื่นตามที่กำหนดโดยผู้จัดการการจัดจำหน่ายและรับประกันการจำหน่ายตามที่ระบุในข้อ 6.2.1 ที่จะทำการจองซื้อ ในช่วงระยะเวลาไม่เกิน 2 ปีก่อนการจองซื้อ รวมทั้ง ได้จัดทำแบบแจ้งสถานะความเป็นบุคคลอเมริกันและผู้มีถิ่นที่อยู่ทางภาษีในประเทศอื่น (FATCA / CRS Self-Certification Form) กับผู้จัดการการจัดจำหน่ายและรับประกันการจำหน่ายตามที่ระบุไว้ในข้อ 6.2.1 หรือบริษัทหลักทรัพย์อื่นตามที่กำหนดโดยผู้จัดการการจัดจำหน่ายและรับประกันการจำหน่ายตามที่ระบุในข้อ 6.2.1 ที่จะทำการจองซื้อแล้ว ผู้จองซื้อดังกล่าวจะต้องกรอกรายละเอียดในเอกสารใบจองซื้อและลงลายมือชื่อ เพื่อใช้เป็นหลักฐานในการจองซื้อหุ้นสามัญ ให้แก่ผู้จัดการการจัดจำหน่ายและรับประกันการจำหน่ายตามที่ระบุไว้ในข้อ 6.2.1 หรือบริษัทหลักทรัพย์อื่นตามที่กำหนดโดยผู้จัดการการจัดจำหน่ายและรับประกันการจำหน่ายตามที่ระบุในข้อ 6.2.1 ที่จะทำการจองซื้อ โดยไม่ต้องแนบเอกสารใด ๆ ประกอบการจองซื้อ

ทั้งนี้หากไม่เป็นไปตามเงื่อนไขที่กล่าวข้างต้น ผู้จองซื้อจะต้องกรอกรายละเอียดในเอกสารใบจองซื้อเพื่อใช้เป็นหลักฐานในการจองซื้อหุ้นสามัญ และแนบแบบประเมินความสามารถในการรับความเสี่ยง (Suitability Test) ประกอบการจองซื้อให้ถูกต้อง ครบถ้วนและชัดเจน พร้อมลงลายมือชื่อผู้จองซื้อให้แก่ผู้จัดการการจัดจำหน่ายและรับประกันการจัดจำหน่ายตามที่ระบุไว้ในข้อ 6.2.1 หรือบริษัทหลักทรัพย์อื่นตามที่กำหนดโดยผู้จัดการการจัดจำหน่ายและรับประกันการจำหน่ายตามที่ระบุในข้อ 6.2.1 ที่จะทำการจองซื้อ นอกจากนี้ผู้จัดการการจัดหน่ายและรับประกันการจำหน่ายตามที่ระบุไว้ในข้อ 6.2.1 หรือบริษัทหลักทรัพย์อื่นตามที่กำหนดโดยผู้จัดการการจัดจำหน่ายและรับประกันการจำหน่ายตามที่ระบุในข้อ 6.2.1 ขอสงวนสิทธิ์ที่จะขอเอกสารประกอบการจองซื้อเพิ่มเติมจากผู้จองซื้อ รวมถึงเอกสารดังต่อไปนี้

(1) สำเนาบัตรประจำตัวประชาชนที่ยังไม่หมดอายุหรือหนังสือรับรองกรณีนิติบุคคล และ/หรือเอกสารอื่น ๆ ตามที่ระบุในเอกสารประกอบการจองซื้อ พร้อมลงนามรับรองสำเนาถูกต้อง

(2) เอกสารตรวจสอบเพื่อทราบข้อเท็จจริงเกี่ยวกับลูกค้า (Know Your Customer & Customer Due Diligence : KYC/CDD)

(3) แบบแจ้งสถานะความเป็นบุคคลอเมริกันและผู้มีถิ่นที่อยู่ทางภาษีในประเทศอื่น (FATCA / CRS Self-Certification Form)

นอกจากนี้ หากผู้จองซื้อประสงค์ที่จะรับการจัดสรรหุ้นสามัญไว้ในบัญชีบริษัทผู้ออกหลักทรัพย์ (Issuer Account) สมาชิกเลขที่ 600 ผู้จองซื้อจะต้องกรอกแบบฟอร์มพร้อมแบบเอกสารที่เกี่ยวข้องตามที่ศูนย์รับฝากหลักทรัพย์กำหนด พร้อมลงนามรับรองความถูกต้องของข้อมูล เพื่อเป็นเอกสารประกอบการจองซื้อ ทั้งนี้ หากปรากฏข้อบ่งชี้ว่า ผู้จองซื้อมีสถานะความเป็นบุคคลอเมริกันและผู้มีถิ่นที่อยู่ทางภาษีในประเทศอื่น (FATCA / CRS Self-Certification) ผู้จองซื้อยินยอมที่จะรับการจัดสรรหุ้นสามัญเป็นใบหุ้น ตามเงื่อนไขที่ศูนย์รับฝากหลักทรัพย์กำหนด โดยผู้จองซื้อยินยอมให้จัดส่งใบหุ้นให้ผู้จองซื้อตามชื่อที่อยู่ที่ระบุไว้ในใบจองซื้อทางไปรษณีย์ลงทะเบียน และมอบหมายให้บริษัทฯ ดำเนินการใดๆ เพื่อทำให้การจัดทำใบหุ้นและส่งมอบใบหุ้นให้แก่ผู้จองซื้อภายใน 15 วันนับจากวันที่สิ้นสุดระยะเวลาการจองซื้อ ดังนั้น ผู้จองซื้ออาจได้รับใบหุ้นหลังวันซื้อขายวันแรกในตลาดหลักทรัพย์ฯ ซึ่งบริษัทฯ จะไม่รับผิดชอบในกรณีที่ผู้ถือหุ้นไม่สามารถขายหุ้นที่ได้รับจัดสรรได้ทันวันที่หุ้นสามัญของบริษัทฯ เริ่มทำการซื้อขายได้ในวันแรกในตลาดหลักทรัพย์ฯ

(2) <u>การจองซื้อผ่านระบบออนไลน์ (Online)</u>

ผู้จองซื้อสามารถจองซื้อผ่านระบบออนไลน์ (Online) ได้ตามขั้นตอนและวิธีการที่กำหนดโดยผู้จัดการการจัดจำหน่ายและรับประกันการจำหน่ายตามที่ระบุในข้อ 6.2.1 หรือบริษัทหลักทรัพย์อื่นตามที่กำหนดโดยผู้จัดการการจัดจำหน่ายและรับประกันการจำหน่ายตามที่ระบุในข้อ 6.2.1 โดยผู้จองซื้อจะต้องเป็นผู้ที่มีบัญชีซื้อขายหลักทรัพย์หรือบัญชีประเภทอื่นๆ กับผู้จัดการการจัดจำหน่ายและรับประกันการจำหน่ายตามที่ระบุในข้อ 6.2.1 หรือบริษัทหลักทรัพย์อื่นตามที่กำหนดโดยผู้จัดการการจัดจำหน่ายและรับประกันการจำหน่ายตามที่ระบุในข้อ 6.2.1 และได้ผ่านขั้นตอนการรู้จักลูกค้าและตรวจสอบเพื่อทราบข้อเท็จจริงเกี่ยวกับลูกค้า (Know Your Customer & Customer Due Diligence: KYC / CDD) และได้ดำเนินการจัดทำแบบประเมินความสามารถในการรับความเสี่ยง (Suitability Test) กับผู้จัดการการจัดจำหน่ายและรับประกันการจำหน่ายตามที่ระบุไว้ในข้อ 6.2.1 หรือบริษัทหลักทรัพย์อื่นตามที่กำหนดโดยผู้จัดการการจัดจำหน่ายและรับประกันการจำหน่ายตามที่ระบุในข้อ 6.2.1 ที่จะทำการจองซื้อ ในช่วงระยะเวลาไม่เกิน 2 ปีก่อนการจองซื้อ รวมทั้ง ได้จัดทำแบบแจ้งสถานะความเป็นบุคคลอเมริกันและผู้มีถิ่นที่อยู่ทางภาษีในประเทศอื่น (FATCA / CRS Self-Certification Form) กับผู้จัดการการจัดจำหน่ายและรับประกันการจำหน่ายตามที่ระบุไว้ในข้อ 6.2.1 หรือบริษัทหลักทรัพย์อื่นตามที่กำหนดโดยผู้จัดการการจัดจำหน่ายและรับประกันการจำหน่ายตามที่ระบุในข้อ 6.2.1 ที่จะทำการจองซื้อแล้ว โดยผู้จัดการการจัดจำหน่ายและรับประกันการจำหน่ายตามที่ระบุไว้ในข้อ 6.2.1 หรือบริษัทหลักทรัพย์อื่นตามที่กำหนดโดยผู้จัดการการจัดจำหน่ายและรับประกันการจำหน่ายตามที่ระบุในข้อ 6.2.1 จะทำการควบคุมดูแลการจองซื้อผ่านระบบออนไลน์เพื่อให้รัดกุมเพียงพอ สามารถตรวจสอบตัวตนของผู้จองซื้อได้ โดยใช้ชื่อผู้ใช้ (Username) และรหัสผ่าน (Password Login) และผู้จองซื้อต้องยืนยันว่าได้ศึกษาและเข้าใจข้อมูลเกี่ยวกับการเสนอขายหุ้นสามัญในหนังสือชี้ชวนหรือเอกสารสรุปข้อมูลสำคัญของหลักทรัพย์ (Executive Summary) ยอมรับความเสี่ยงในการลงทุน และยินยอมผูกพันตามหนังสือชี้ชวนหรือเอกสารสรุปข้อมูลสำคัญของหลักทรัพย์ (Executive Summary) ดังกล่าวเป็นที่เรียบร้อยแล้วก่อนการส่งคำสั่งจองซื้อผ่านระบบออนไลน์ (Online) โดยผู้จองซื้อไม่ต้องกรอกข้อมูลและลงนามในใบจองซื้อ (Hard Copy) รวมถึงไม่ต้องแนบเอกสารใดๆ ประกอบการจองซื้อ ทั้งนี้ ผู้จัดการการจัดจำหน่ายและรับประกันการจำหน่ายตามที่ระบุไว้ในข้อ 6.2.1 หรือบริษัทหลักทรัพย์อื่นตามที่กำหนดโดยผู้จัดการการจัดจำหน่ายและรับประกันการจำหน่ายตามที่ระบุในข้อ 6.2.1 จะจัดให้มีหนังสือชี้ชวนหรือเอกสารสรุปข้อมูลสำคัญของหลักทรัพย์ (Executive Summary) ในเว็บไซต์ของผู้จัดการการจัดจำหน่ายและรับประกันการจำหน่าย หรือบริษัทหลักทรัพย์อื่นตามที่กำหนดโดยผู้จัดการการจัดจำหน่ายและรับประกันการจำหน่ายตามที่ระบุในข้อ 6.2.1 (เท่าที่จะสามารถดำเนินการได้) อย่างไรก็ดี สามารถศึกษาข้อมูลเกี่ยวกับการเสนอขายหุ้นสามัญครั้งนี้ในหนังสือชี้ชวน และ/หรือเอกสารสรุปข้อมูลสำคัญของหลักทรัพย์ (Executive Summary) ได้ที่เว็บไซต์ของสำนักงาน ก.ล.ต. ที่ www.sec.or.th

ในการจองซื้อผ่านระบบออนไลน์ ผู้จองซื้อจะต้องดำเนินการจองซื้อด้วยตนเองและไม่เปิดเผยชื่อผู้ใช้ (User Name) และรหัสผ่าน (Password Login) ให้แก่ผู้ใดเพื่อดำเนินการจองซื้อแทนผู้จองซื้อ และผู้จัดการการจัดจำหน่ายและรับประกันการจำหน่ายตามที่ระบุไว้ในข้อ 6.2.1 หรือบริษัทหลักทรัพย์อื่นตามที่กำหนดโดยผู้จัดการการจัดจำหน่ายและรับประกันการจำหน่ายตามที่ระบุในข้อ 6.2.1 ไม่มีหน้าที่ต้องตรวจสอบความถูกต้องสำหรับการจองซื้อผ่านระบบออนไลน์ของผู้จองซื้อดังกล่าว

(3) <u>การจองซื้อผ่านระบบโทรศัพท์บันทึกเทป</u>

เจ้าหน้าที่ผู้แนะนำการลงทุน หรือ Investment Consultant (IC) ของผู้จัดการการจัดจำหน่ายและรับประกันการจำหน่ายตามที่ระบุไว้ในข้อ 6.2.1 หรือบริษัทหลักทรัพย์อื่นตามที่กำหนดโดยผู้จัดการการจัดจำหน่ายและรับประกันการจำหน่ายตามที่ระบุในข้อ 6.2.1 โดยผู้จองซื้อจะต้องเป็นผู้ที่มีบัญชีซื้อขายหลักทรัพย์หรือบัญชีประเภทอื่นๆ กับผู้จัดการการจัดจำหน่ายและรับประกันการจำหน่ายตามที่ระบุไว้ในข้อ 6.2.1 หรือบริษัทหลักทรัพย์อื่นตามที่กำหนดโดยผู้จัดการการจัดจำหน่ายและรับประกันการจำหน่ายตามที่ระบุในข้อ 6.2.1 และได้ผ่านขั้นตอนการรู้จักลูกค้าและตรวจสอบเพื่อทราบข้อเท็จจริงเกี่ยวกับลูกค้า (Know Your Customer & Customer Due Diligence: KYC / CDD) และได้ดำเนินการจัดทำแบบประเมินความสามารถในการรับความเสี่ยง (Suitability Test) กับผู้จัดการการจัดจำหน่ายและรับประกันการจำหน่ายตามที่ระบุไว้ในข้อ 6.2.1 หรือบริษัทหลักทรัพย์อื่นตามที่กำหนดโดยผู้จัดการการจัดจำหน่ายและรับประกันการจำหน่ายตามที่ระบุในข้อ 6.2.1 ที่จะทำการจองซื้อ ในช่วงระยะเวลาไม่เกิน 2 ปี ก่อนการจองซื้อ รวมทั้งได้จัดทำแบบแจ้งสถานะความเป็นบุคคลอเมริกันและผู้มีถิ่นที่อยู่ทางภาษีในประเทศอื่น (FATCA / CRS Self-Certification Form) กับผู้จัดการการจัดจำหน่ายและรับประกันการจำหน่ายตามที่ระบุไว้ในข้อ 6.2.1 หรือบริษัทหลักทรัพย์อื่นตามที่กำหนดโดยผู้จัดการการจัดจำหน่ายและรับประกันการจำหน่ายตามที่ระบุในข้อ 6.2.1 ที่จะทำการจองซื้อแล้ว ทั้งนี้ ผู้จัดการการจัดจำหน่ายและรับประกันการจำหน่ายตามที่ระบุไว้ในข้อ 6.2.1 หรือบริษัทหลักทรัพย์อื่นตามที่กำหนดโดยผู้จัดการการจัดจำหน่ายและรับประกันการจำหน่ายตามที่ระบุในข้อ 6.2.1 จะจัดให้มีหนังสือชี้ชวนหรือเอกสารสรุปข้อมูลสำคัญของหลักทรัพย์ (Executive Summary) ในเว็บไซต์ของตน (เท่าที่จะสามารถดำเนินการได้) ทั้งนี้ ผู้จัดการการจัดจำหน่ายและรับประกันการจำหน่าย หรือบริษัทหลักทรัพย์อื่นตามที่กำหนดโดยผู้จัดการการจัดจำหน่ายและรับประกันการจำหน่ายตามที่ระบุในข้อ 6.2.1 ดังกล่าว จะทำการควบคุมดูแลการจองซื้อผ่านระบบโทรศัพท์บันทึกเทปเพื่อให้รัดกุมเพียงพอ สามารถตรวจสอบตัวตนของผู้จองซื้อได้ และผู้จองซื้อต้องยืนยันว่าได้ศึกษาข้อมูลเกี่ยวกับการเสนอขายหุ้นสามัญในหนังสือชี้ชวน และ/หรือเอกสารสรุปข้อมูลสำคัญของหลักทรัพย์ (Executive Summary) เป็นที่เรียบร้อยแล้วก่อนการจองซื้อ รวมถึงยอมรับความเสี่ยงในการลงทุน และยินยอมผูกพันตามหนังสือชี้ชวน และ/หรือเอกสารสรุปข้อมูลสำคัญของหลักทรัพย์ (Executive Summary) ดังกล่าว โดยผู้จองซื้อไม่ต้องกรอกข้อมูลและลงนามในใบจองซื้อ (Hard Copy) รวมถึงไม่ต้องแนบเอกสารใดๆ ประกอบการจองซื้อ ในการนี้ ผู้แนะนำการลงทุนของผู้จัดการการจัดจำหน่ายและรับประกันการจำหน่ายตามที่ระบุไว้ในข้อ 6.2.1 หรือบริษัทหลักทรัพย์อื่นตามที่กำหนดโดยผู้จัดการการจัดจำหน่ายและรับประกันการจำหน่ายตามที่ระบุในข้อ 6.2.1 และผู้จองซื้อผ่านผู้แนะนำการลงทุนดังกล่าว จะต้องปฏิบัติ ดังนี้

- ผู้แนะนำการลงทุนต้องให้ผู้จองซื้อผ่านระบบโทรศัพท์บันทึกเทปพิสูจน์ตัวตน โดยขั้นตอนการตรวจสอบตัวตนของผู้จองซื้อ เช่น การสอบถามเลขที่บัญชีที่ผู้จองซื้อมีกับผู้จัดการการจัดจำหน่ายและรับประกันการจำหน่ายตตามที่ระบุไว้ในข้อ 6.2.1 หรือบริษัทหลักทรัพย์อื่นตามที่กำหนดโดยผู้จัดการการจัดจำหน่ายและรับประกันการจำหน่ายตามที่ระบุในข้อ 6.2.1 ซึ่งผู้จองซื้อจะทำการจองซื้อ หรือเลขบัตรประจำตัวประชาชนหรือวันเดือนปีเกิด หรือธนาคารที่ใช้ชำระราคาโดยวิธีเงินโอนอัตโนมัติ (Automatic Transfer System หรือ ATS) กับผู้จัดการการจัดจำหน่ายและรับประกันการจำหน่ายตตามที่ระบุไว้ในข้อ 6.2.1 หรือบริษัทหลักทรัพย์อื่นตามที่กำหนดโดยผู้จัดการการจัดจำหน่ายและรับประกันการจำหน่ายตามที่ระบุในข้อ 6.2.1 ซึ่งผู้จองซื้อจะทำการจองซื้อ หรือชื่อผู้แนะนำการลงทุน เป็นต้น

- ผู้จองซื้อต้องยืนยันทางวาจาว่าได้ศึกษา (หรือทราบ) และเข้าใจข้อมูลเกี่ยวกับการเสนอขายหุ้นสามัญในหนังสือชี้ชวน และ/หรือเอกสารสรุปข้อมูลสำคัญของหลักทรัพย์ (Executive Summary) ยอมรับความเสี่ยงในการลงทุน และยินยอมผูกพันตามหนังสือชี้ชวน และ/หรือเอกสารสรุปข้อมูลสำคัญของหลักทรัพย์ (Executive Summary) ของหลักทรัพย์ดังกล่าว
- เมื่อผู้แนะนำการลงทุนของผู้จัดการการจัดจำหน่ายและรับประกันการจำหน่ายตามที่ระบุไว้ใน ข้อ 6.2.1 หรือบริษัทหลักทรัพย์อื่นตามที่กำหนดโดยผู้จัดการการจัดจำหน่ายและรับประกันการจำหน่ายตามที่ระบุในข้อ 6.2.1 ได้รับคำยืนยันพร้อมรายละเอียดการจองซื้อผ่านระบบโทรศัพท์บันทึกเทป ผู้แนะนำการลงทุนดังกล่าวต้องบันทึกคำสั่งการจองซื้อผ่านระบบที่ได้จัดเตรียมไว้ โดยระบบจะแสดงข้อมูลการจองซื้อผ่านระบบโทรศัพท์บันทึกเทป ชื่อผู้แนะนำการลงทุน วันและเวลาบันทึกการจองซื้อผ่านระบบ
- ผู้แนะนำการลงทุนของผู้จัดการการจัดจำหน่ายและรับประกันการจำหน่ายตามที่ระบุไว้ใน ข้อ 6.2.1 หรือบริษัทหลักทรัพย์อื่นตามที่กำหนดโดยผู้จัดการการจัดจำหน่ายและรับประกันการจำหน่ายตามที่ระบุในข้อ 6.2.1 ต้องแจ้งการจัดสรรจำนวนหุ้นสามัญให้แก่ผู้จองซื้อผ่านระบบโทรศัพท์บันทึกเทปเพื่อเป็นหลักฐานการจองซื้อ โดยระบุจำนวนหุ้นสามัญที่จัดสรร ราคาที่เสนอขาย จำนวนเงินที่ต้องชำระ การฝากหุ้นสามัญ วิธีการและวันที่ต้องชำระราคา และแจ้งให้ทราบว่าผู้จองซื้อสามารถศึกษาข้อมูลเกี่ยวกับการเสนอขายหุ้นสามัญในหนังสือชี้ชวน และ/หรือเอกสารสรุปข้อมูลสำคัญของหลักทรัพย์ (Executive Summary) ผ่านเว็บไซต์ของผู้จัดการการจัดจำหน่ายและรับประกันการจำหน่ายตามที่ระบุไว้ใน ข้อ 6.2.1 หรือบริษัทหลักทรัพย์อื่นตามที่กำหนดโดยผู้จัดการการจัดจำหน่ายและรับประกันการจำหน่ายตามที่ระบุในข้อ 6.2.1 (เท่าที่จะสามารถดำเนินก ได้) หรือผ่านเว็บไซต์ของสำนักงาน ก.ล.ต. ที่ www.sec.or.th

อย่างไรก็ตาม หากผู้จองซื้อไม่สามารถดำเนินการจองซื้อผ่านระบบออนไลน์หรือระบบโทรศัพท์ บันทึกเทปได้ ผู้จองซื้อสามารถทำการจองซื้อตามวิธีกรอกใบจองซื้อ (Hard Copy) ได้

วิธีปฏิบัติการจองซื้อให้เป็นไปตามรายละเอียดหรือขั้นตอนที่ผู้จัดการการจัดจำหน่ายและรับประกันการจำหน่ายตามที่ระบุไว้ในข้อ 6.2.1 หรือบริษัทหลักทรัพย์อื่นตามที่กำหนดโดยผู้จัดการการจัดจำหน่ายและรับประกันการจำหน่ายตามที่ระบุในข้อ 6.2.1 กำหนดเพิ่มเติมสำหรับลูกค้าของตนในภายหลัง

(ข) ผู้จองซื้อสามารถยื่นใบจองซื้อ (Hard Copy) ได้ที่สำนักงานหรือสาขา หรือจองซื้อผ่านทางระบบออนไลน์หรือจองซื้อผ่านระบบโทรศัพท์บันทึกเทป ตามวิธีการที่ผู้จัดการการจัดจำหน่ายและรับประกันการจำหน่ายตามที่ระบุในข้อ 6.2.1 หรือบริษัทหลักทรัพย์อื่นตามที่กำหนดโดยผู้จัดการการจัดจำหน่ายและรับประกันการจำหน่ายตามที่ระบุในข้อ 6.2.1 กำหนด ภายในระยะเวลาการจองซื้อ

- กรณีจองซื้อด้วยการกรอกรายละเอียดใบจองซื้อ (Hard Copy) สามารถจองซื้อภายในระยะเวลาการจองซื้อ คือ ตั้งแต่เวลา 9.00 น. ถึงเวลา 16.00 น. ของวันที่ 23 เมษายน 2567, วันที่ 24 เมษายน 2567 และวันที่ 25 เมษายน 2567 (หรือภายในวันและเวลาทำการที่ผู้จัดการการจัดจำหน่ายและรับประกันการจำหน่ายตามที่ระบุในข้อ 6.2.1 หรือบริษัทหลักทรัพย์อื่นตามที่กำหนดโดยผู้จัดการการจัดจำหน่ายและรับประกันการจำหน่ายตามที่ระบุในข้อ 6.2.1 กำหนด)
- กรณีจองซื้อผ่านระบบออนไลน์ (Online) สามารถจองซื้อภายในระยะเวลาการจองซื้อ คือ ตั้งแต่เวลา 9.00 น. ของวันที่ 23 เมษายน 2567 ถึงเวลา 16.00 น. ของวันที่ 25 เมษายน 2567 (หรือภายในวัน

และเวลาทำการที่ผู้จัดการการจัดจำหน่ายและรับประกันการจำหน่ายตามที่ระบุในข้อ 6.2.1 หรือบริษัทหลักทรัพย์อื่นตามที่กำหนดโดยผู้จัดการการจัดจำหน่ายและรับประกันการจำหน่ายตามที่ระบุในข้อ 6.2.1 กำหนด)

- กรณีจองซื้อผ่านระบบโทรศัพท์บันทึกเทป สามารถจองซื้อภายในระยะเวลาการจองซื้อ คือ ตั้งแต่เวลา 9.00 น. ของวันที่ 23 เมษายน 2567 ถึงเวลา 16.00 น. ของวันที่ 25 เมษายน 2567 (หรือภายในวันและเวลาทำการที่ผู้จัดการการจัดจำหน่ายและรับประกันการจำหน่ายตามที่ระบุในข้อ 6.2.1 หรือบริษัทหลักทรัพย์อื่นตามที่กำหนดโดยผู้จัดการการจัดจำหน่ายและรับประกันการจำหน่ายตามที่ระบุในข้อ 6.2.1 กำหนด)

รายชื่อผู้จัดจำหน่ายหลักทรัพย์	**วิธีการจองซื้อหุ้นสามัญ**		
	การจองซื้อโดยกรอกใบจองซื้อ	**การจองซื้อผ่านระบบออนไลน์**	**การจองซื้อผ่านระบบโทรศัพท์บันทึกเทป**
บริษัทหลักทรัพย์ ฟินันซ่า จำกัด*	✓	✓	✓

หมายเหตุ: *บริษัทหลักทรัพย์ ฟินันซ่า จำกัด หรือบริษัทหลักทรัพย์อื่นตามที่กำหนดโดยบริษัทหลักทรัพย์ ฟินันซ่า จำกัด

(ค) ผู้จองซื้อต้องชำระเงินค่าจองซื้อครั้งเดียวเต็มตามจำนวนที่จองซื้อภายในระยะเวลาการจองซื้อ ที่ราคา 2.60 บาทต่อหุ้น โดยวิธีการชำระเงิน มีดังนี้

<u>กรณีชำระด้วยเช็คบุคคล หรือแคชเชียร์เช็ค หรือดร๊าฟท์ หรือชำระผ่าน Bill Payment ด้วยเช็คบุคคล หรือแคชเชียร์เช็ค หรือดร๊าฟท์ (ชื่อเจ้าของเช็คบุคคลจะต้องเป็นชื่อเดียวกันกับผู้จองเท่านั้น)</u>

ชำระเงินค่าจองซื้อตั้งแต่เวลา 9.00 – 16.00 น. ของวันที่ 23 เมษายน 2567 และตั้งแต่เวลา 9.00 – 12.00 น. หรือเวลาปิดรับเช็คเคลียร์ริ่งของธนาคารของวันที่ 24 เมษายน 2567 โดยเช็คบุคคล แคชเชียร์เช็ค หรือดร๊าฟท์ จะต้องลงวันที่ไม่เกินวันที่ 24 เมษายน 2567 แต่ต้องหลังจากวันที่แบบแสดงรายการข้อมูลและหนังสือชี้ชวนมีผลใช้บังคับแล้ว (ในกรณีที่ชำระค่าจองซื้อเป็นเช็คบุคคล แคชเชียร์เช็ค หรือดร๊าฟท์ จะต้องสามารถเรียกเก็บเงินได้จากสำนักหักบัญชีในเขตกรุงเทพมหานคร ภายใน 1 วันทำการ)

<u>กรณีชำระด้วยการโอนเงิน หรือการโอนเงินผ่านระบบการโอนเงินอัตโนมัติ (Automatic Transfer System หรือ ATS) หรือการหักเงินฝากในบัญชีซื้อขายหลักทรัพย์ของผู้จองซื้อ หรือชำระผ่าน Bill Payment ด้วยการโอนเงิน</u>

ชำระเงินค่าจองซื้อตั้งแต่เวลา 9.00 น. ของวันที่ 23 เมษายน 2567 ถึงเวลา 16.00 น. ของวันที่ 25 เมษายน 2567 ทั้งนี้ ผู้จองซื้อจะเป็นผู้รับภาระค่าใช้จ่ายหรือค่าธรรมเนียมธนาคาร (ถ้ามี) ต่างหากจากจำนวนเงินค่าจองซื้อหุ้นสามัญ (จำนวนเงินที่ผู้จัดการการจัดจำหน่ายและรับประกันการจำหน่ายตามที่ระบุไว้ในข้อ 6.2.1 หรือบริษัทหลักทรัพย์อื่นตามที่กำหนดโดยผู้จัดการการจัดจำหน่ายและรับประกันการจำหน่ายตามที่ระบุไว้ในข้อ 6.2.1 ได้รับต้องเท่ากับยอดจองซื้อเต็มจำนวน)

(ง) ผู้จองซื้อที่ชำระเงินค่าจองซื้อด้วย (1) การโอนเงิน (2) การโอนเงินผ่านระบบการโอนเงินอัตโนมัติ (Automatic Transfer System หรือ ATS) (3) เช็คบุคคล แคชเชียร์เช็ค หรือดร๊าฟท์ หรือชำระผ่าน Bill Payment ด้วยการโอนเงิน เช็คบุคคล แคชเชียร์เช็คหรือดร๊าฟท์ ให้โอนเงินค่าจองซื้อ หรือขีดคร่อมเฉพาะสั่งจ่ายเข้าบัญชีจองซื้อหุ้นสามัญที่ผู้จัดการการจัดจำหน่ายและรับประกันการจำหน่ายตามที่ระบุไว้ในข้อ 6.2.1 หรือบริษัทหลักทรัพย์อื่นตามที่

กำหนดโดยผู้จัดการการจัดจำหน่ายและรับประกันการจำหน่ายตามที่ระบุไว้ในข้อ 6.2.1 กำหนด ซึ่งผู้จองซื้อสามารถสอบถามชื่อและเลขที่บัญชีจองซื้อได้จากผู้จัดการการจัดจำหน่ายและรับประกันการจำหน่ายตามที่ระบุไว้ในข้อ 6.2.1 หรือบริษัทหลักทรัพย์อื่นตามที่กำหนดโดยผู้จัดการการจัดจำหน่ายและรับประกันการจำหน่ายตามที่ระบุไว้ในข้อ 6.2.1 ที่ผู้จองซื้อทำการจองซื้อ นอกจากนี้ การชำระเงินค่าจองซื้อโดยการหักเงินฝากในบัญชีซื้อขายหลักทรัพย์ของผู้จองซื้อหรือการโอนเงินผ่านระบบเงินโอนอัตโนมัติ จะกระทำได้เฉพาะผู้จองซื้อที่ได้เปิดบัญชีซื้อขายหลักทรัพย์หรือบัญชีประเภทอื่น ๆ กับผู้จัดจำหน่ายหลักทรัพย์ตามที่ระบุไว้ในข้อ 6.2.1 ที่ผู้จองซื้อทำการจองซื้อที่ได้ดำเนินการแจ้งความประสงค์ให้โอนเงินเพื่อชำระค่าภาระผูกพันโดยอัตโนมัติ และระบบเงินโอนอัตโนมัติดังกล่าวมีผลบังคับแล้วในวันจองซื้อ

(จ) ผู้จองซื้อต้องนำใบจองซื้อและเอกสารประกอบการจองซื้อในข้อ (ก) พร้อมหลักฐานการชำระค่าจองซื้อหุ้นสามัญในข้อ (ค) มายื่นความจำนงขอจองซื้อได้ที่ผู้จัดการการจัดจำหน่ายและรับประกันการจำหน่ายตามที่ระบุไว้ใน ข้อ 6.2.1 หรือบริษัทหลักทรัพย์อื่นตามที่กำหนดโดยผู้จัดการการจัดจำหน่ายและรับประกันการจำหน่ายตามที่ระบุไว้ในข้อ 6.2.1 ตั้งแต่เวลา 9.00 – 16.00 น. หรือภายในเวลาทำการระหว่างวันที่ 23 เมษายน 2567, วันที่ 24 เมษายน 2567 และวันที่ 25 เมษายน 2567 โดยในการจองซื้อเจ้าหน้าที่ที่รับจองซื้อจะลงลายมือชื่อ หรือประทับตรารับจองเพื่อเป็นหลักฐานในการรับจองซื้อหุ้นสามัญให้แก่ผู้จองซื้อ ยกเว้นผู้จองซื้อผ่านระบบออนไลน์ (Online) และผ่านระบบโทรศัพท์บันทึกเทปที่ชำระค่าจองซื้อผ่านระบบการโอนเงินอัตโนมัติ (Automatic Transfer System หรือ ATS) หรือโดยหักเงินฝากในบัญชีซื้อขายหลักทรัพย์ของผู้จองซื้อที่มีอยู่กับผู้จัดการการจัดจำหน่ายและรับประกันการจำหน่ายตามที่ระบุไว้ในข้อ 6.2.1 หรือบริษัทหลักทรัพย์อื่นตามที่กำหนดโดยผู้จัดการการจัดจำหน่ายและรับประกันการจำหน่ายตามที่ระบุในข้อ 6.2.1 ที่ผู้จองซื้อทำการจอง ซึ่งผู้จองซื้อไม่ต้องนำส่งใบจองซื้อหรือเอกสารประกอบการจองซื้อ

(ฉ) ผู้ที่ยื่นความจำนงในการจองซื้อและได้ชำระค่าจองซื้อไว้แล้ว จะยกเลิกการจองซื้อและขอเงินคืนไม่ได้ ทั้งนี้ ผู้จัดการการจัดจำหน่ายและรับประกันการจำหน่ายตามที่ระบุในข้อ 6.2.1 หรือบริษัทหลักทรัพย์อื่นตามที่กำหนดโดยผู้จัดการการจัดจำหน่ายและรับประกันการจำหน่ายตามที่ระบุไว้ในข้อ 6.2.1มีสิทธิยกเลิกการจองซื้อของผู้จองซื้อที่ดำเนินการไม่ครบถ้วนตามข้อ (ก) – (จ) ได้

(ช) ในกรณีที่ผู้จองซื้อประสงค์จะรับเงินคืนค่าจองซื้อโดยการโอนเงินผ่านบัญชีธนาคาร ผู้จองซื้อจะต้องแนบสำเนาสมุดบัญชีเงินฝากธนาคารหน้าแรกที่มีชื่อ เลขที่บัญชี ประเภทบัญชี ชื่อสาขา และเลขที่สาขา ซึ่งได้ลงนามรับรองสำเนาถูกต้อง โดยชื่อของเจ้าของบัญชีต้องเป็นชื่อเดียวกับผู้จองซื้อเท่านั้น (ในกรณีที่ใบจองซื้อกำหนดให้ผู้จองซื้อสามารถระบุการรับเงินคืนค่าจองซื้อโดยการโอนเงินผ่านบัญชีธนาคารได้)

(ซ) ผู้จัดการการจัดจำหน่ายและรับประกันการจำหน่ายตามที่ระบุในข้อ 6.2.1 อาจพิจารณาเปลี่ยนแปลงการจัดสรรหุ้นสามัญให้แก่ผู้จองซื้อเนื่องจากไม่สามารถเรียกเก็บเงินค่าจองซื้อหรือผู้จองซื้อรายใดรายหนึ่งไม่ดำเนินการชำระเงินภายในเวลาที่กำหนด ทั้งนี้ การดำเนินการดังกล่าวจะอยู่ภายใต้ดุลยพินิจของผู้จัดการการจัดจำหน่ายและรับประกันการจำหน่ายตามที่ระบุในข้อ 6.2.1 แต่เพียงผู้เดียว

(ฌ) ข้อกำหนดอื่น ๆ เกี่ยวกับการจองซื้อหุ้นสามัญให้เป็นไปตามรายละเอียด หรือขั้นตอน หรือเงื่อนไขที่ผู้จัดการการจัดจำหน่ายและรับประกันการจำหน่ายตามที่ระบุไว้ในข้อ 6.2.1 หรือบริษัทหลักทรัพย์อื่นตามที่กำหนดโดยผู้จัดการการจัดจำหน่ายและรับประกันการจำหน่ายตามที่ระบุไว้ในข้อ 6.2.1 อาจกำหนดเพิ่มเติมสำหรับลูกค้าของตน

ทั้งนี้ ผู้จัดการการจัดจำหน่ายและรับประกันการจำหน่ายตามที่ระบุในข้อ 6.2.1 จะดำเนินการโอนเงินค่าจองซื้อในส่วนของผู้มีอุปการคุณของบริษัท กรรมการ ผู้บริหาร และพนักงานของบริษัท ให้แก่บริษัทตามวิธีการที่กำหนดไว้ในสัญญาแต่งตั้งผู้จัดจำหน่ายหลักทรัพย์ (Underwriting Agreement) ต่อไป

6.8 การจัดสรรในกรณีที่มีผู้จองซื้อหลักทรัพย์เกินกว่าจำนวนหลักทรัพย์ที่เสนอขาย

ในกรณีที่มีการจองซื้อหุ้นสามัญเกินกว่าจำนวนหุ้นสามัญที่จัดสรรให้ตามที่ระบุในข้อ 1.2 สัดส่วนการเสนอขายหลักทรัพย์ ผู้จัดการการจัดจำหน่ายและรับประกันการจำหน่ายตามที่ระบุในข้อ 6.2.1 ผู้ร่วมจัดการการจัดจำหน่ายและรับประกันการจำหน่ายตามที่ระบุไว้ในข้อ 6.2.2 และผู้จัดจำหน่ายและรับประกันการจำหน่ายตามที่ระบุในข้อ 6.2.3 จะดำเนินการตามหลักเกณฑ์และวิธีการจัดสรรหลักทรัพย์ในข้อ 6.6 ทั้งนี้ สำหรับผู้จองซื้อที่ไม่ได้รับการจัดสรรหรือได้รับจัดสรรน้อยกว่าจำนวนที่จองซื้อจะได้รับคืนเงินค่าจองซื้อตามรายละเอียดในข้อ 6.9

6.9 วิธีการคืนเงินค่าจองซื้อหลักทรัพย์

6.9.1 กรณีที่ผู้จองซื้อไม่ได้รับการจัดสรรหุ้นสามัญ (ถ้ามี)

ผู้จัดจำหน่ายหลักทรัพย์ตามที่ระบุไว้ในข้อ 6.2 รายที่เป็นผู้รับจองซื้อหุ้นสามัญจากผู้จองซื้อที่ไม่ได้รับการจัดสรรหุ้นสามัญรายนั้น ๆ จะดำเนินการคืนเงินค่าจองซื้อ โดยไม่มีดอกเบี้ย และ/หรือค่าเสียหายใด ๆ ให้แก่ผู้ที่จองซื้อผ่านตนและที่ไม่ได้รับการจัดสรรหุ้นสามัญดังกล่าว ตามที่ผู้จองซื้อระบุไว้ในใบจองซื้อภายในระยะเวลาดังต่อไปนี้

ประเภทผู้จองซื้อ	ช่องทางการคืนเงิน	ระยะเวลาคืนเงิน นับจากวันสิ้นสุดระยะเวลาการจองซื้อ
ผู้จองซื้อเป็นผู้ใช้บริการของผู้จัดจำหน่ายหลักทรัพย์	• นำเข้าบัญชีเงินฝากธนาคารของลูกค้าผ่านระบบการโอนเงินอัตโนมัติ (ATS) หรือ • โอนเงินผ่านบัญชีธนาคารตามที่ระบุไว้ในใบจองซื้อ	ภายใน 5 วันทำการ
ผู้จองซื้อไม่ได้เป็นผู้ใช้บริการของผู้จัดจำหน่ายหลักทรัพย์	• โอนเงินผ่านบัญชีธนาคารตามที่ระบุไว้ในใบจองซื้อ หรือ	ภายใน 7 วันทำการ
	• เช็คขีดคร่อมสั่งจ่ายผู้จองซื้อหุ้นสามัญตามชื่อที่ระบุไว้ในใบจองซื้อ และส่งทางไปรษณีย์ลงทะเบียนตามที่อยู่ที่ระบุไว้ในใบจองซื้อ	ภายใน 10 วันทำการ

ในกรณีที่ผู้จองซื้อเลือกรับคืนเงินค่าจองซื้อโดยการโอนเงินผ่านบัญชีธนาคาร ผู้จัดจำหน่ายหลักทรัพย์ตามที่ระบุไว้ในข้อ 6.2 รายที่มีหน้าที่คืนเงินค่าจองซื้อ จะคืนเงินค่าจองซื้อโดยวิธีโอนเข้าบัญชีเงินฝากธนาคารประเภทบัญชีออมทรัพย์ หรือบัญชีกระแสรายวันที่เปิดไว้กับธนาคารพาณิชย์ในประเทศไทยของผู้จองซื้อโดยชื่อผู้จองซื้อจะต้องเป็นชื่อเดียวกับชื่อเจ้าของบัญชีเงินฝากเท่านั้น ในกรณีที่ผู้จองซื้อรายใดมิได้แนบสำเนาสมุดเงินฝากหน้าที่มีชื่อผู้จองซื้อและเลขที่บัญชีเงินฝาก หรือสำเนาแสดงรายการเคลื่อนไหวของรายการบัญชี (Bank Statement) พร้อมทั้งลงนามรับรองสำเนาถูกต้องมากับใบจองซื้อ หรือในกรณีที่ผู้จัดจำหน่ายหลักทรัพย์ไม่สามารถดำเนินการคืนเงินค่าจองซื้อ โดยวิธีการโอนเงินเข้าบัญชีเงินฝากธนาคารประเภทออมทรัพย์ หรือบัญชีกระแสรายวันที่เปิดไว้กับธนาคารพาณิชย์ในประเทศไทยของผู้จองซื้อได้ ไม่ว่าจะด้วยสาเหตุใดก็ตาม ผู้จัดจำหน่ายหลักทรัพย์ตามที่ระบุไว้ในข้อ 6.2 รายที่มีหน้าที่

คืนเงินค่าจองซื้อ จะดำเนินการคืนเงินค่าจองซื้อให้แก่ผู้จองซื้อเป็นเช็ค แคชเชียร์เช็ค หรือดร๊าฟท์ขีดคร่อมเฉพาะสั่งจ่ายในนามผู้จองซื้อ โดยส่งทางไปรษณีย์ลงทะเบียนตามที่อยู่ที่ระบุในใบจองซื้อ

ในกรณีที่ผู้จองซื้อเลือกรับคืนเงินค่าจองซื้อเป็นเช็ค หรือในกรณีที่ผู้จัดจำหน่ายหลักทรัพย์ตามที่ระบุไว้ในข้อ 6.2 ไม่สามารถดำเนินการคืนเงินโดยโอนเข้าบัญชีเงินฝาก และดำเนินการคืนเงินค่าจองซื้อเป็นเช็คแทน ผู้จองซื้อจะต้องเป็นผู้รับผิดชอบค่าธรรมเนียมการเรียกเก็บเช็คต่างสำนักหักบัญชีหรือเช็คต่างธนาคาร (ถ้ามี) ทั้งนี้ ในกรณีที่ไม่สามารถคืนเงินค่าจองซื้อหุ้นสามัญให้แก่ผู้จองซื้อได้ภายในระยะเวลาที่กำหนดดังกล่าว นับจากวันสิ้นสุดระยะเวลาการจองซื้อ ผู้จัดจำหน่ายหลักทรัพย์ตามที่ระบุไว้ในข้อ 6.2 รายที่มีหน้าที่ต้องคืนเงินค่าจองซื้อแต่ไม่สามารถจัดส่งคืนได้โดยถูกต้องภายในระยะเวลาดังกล่าว จะต้องชำระดอกเบี้ยในอัตราร้อยละ 7.5 ต่อปี ให้แก่ผู้จองซื้อ โดยคำนวณจากจำนวนเงินค่าจองซื้อหุ้นสามัญที่ไม่ได้รับการจัดสรรนับจากวันที่พ้นกำหนดระยะเวลาดังกล่าว จนถึงวันที่ผู้จองซื้อได้รับคืนเงินค่าจองซื้อหุ้นแล้ว อย่างไรก็ดี ไม่ว่าในกรณีใด ๆ หากได้มีการส่งเช็คคืนเงินค่าจองซื้อหุ้นสามัญทางไปรษณีย์ลงทะเบียนตามที่อยู่ที่ระบุในใบจองซื้อโดยถูกต้องแล้ว ให้ถือว่าผู้จองซื้อได้รับคืนเงินค่าจองซื้อแล้วโดยชอบ และผู้จองซื้อจะไม่มีสิทธิเรียกร้องดอกเบี้ยหรือค่าเสียหายใด ๆ อีกต่อไป

ทั้งนี้ หากเกิดความผิดพลาดในการโอนเงินเข้าบัญชีธนาคารของผู้จองซื้อ หรือการสูญหายในการจัดส่งเช็คซึ่งไม่ใช่ความผิดของผู้จัดจำหน่ายหลักทรัพย์ตามที่ระบุไว้ในข้อ 6.2 ดังกล่าว เช่น ข้อมูลชื่อ ที่อยู่ ของผู้จองซื้อที่ระบุไว้ในใบจองซื้อ ข้อมูลบัญชีธนาคาร หรือข้อมูลอื่น ๆ ไม่ชัดเจนหรือไม่ครบถ้วน ผู้จัดจำหน่ายหลักทรัพย์ตามที่ระบุไว้ในข้อ 6.2 ดังกล่าว จะไม่รับผิดชอบต่อความเสียหายใดๆ ที่เกิดขึ้นจากกรณีดังกล่าว

6.9.2 กรณีที่ผู้จองซื้อได้รับการจัดสรรหุ้นสามัญไม่ครบตามจำนวนหุ้นสามัญที่จองซื้อ

ผู้จัดจำหน่ายหลักทรัพย์ตามที่ระบุไว้ในข้อ 6.2 รายที่เป็นผู้รับจองซื้อหุ้นสามัญจากผู้จองซื้อที่ได้รับการจัดสรรหุ้นสามัญไม่ครบตามจำนวนที่จองซื้อรายนั้นๆ จะดำเนินการคืนเงินค่าจองซื้อในส่วนที่ไม่ได้รับการจัดสรรโดยไม่มีดอกเบี้ย และ/หรือค่าเสียหายใดๆ ให้แก่ผู้จองซื้อที่ไม่ได้รับการจัดสรรหุ้นสามัญครบตามจำนวนที่จองซื้อ ตามที่ผู้จองซื้อระบุไว้ในใบจองซื้อภายในระยะเวลาดังต่อไปนี้

ประเภทผู้จองซื้อ	ช่องทางการคืนเงิน	ระยะเวลาคืนเงิน นับจากวันสิ้นสุดระยะเวลาการจองซื้อ
ผู้จองซื้อเป็นผู้ใช้บริการของผู้จัดจำหน่ายหลักทรัพย์	• นำเข้าบัญชีเงินฝากธนาคารของลูกค้าผ่านระบบการโอนเงินอัตโนมัติ (ATS) หรือ • โอนเงินผ่านบัญชีธนาคารตามที่ระบุไว้ในใบจองซื้อ	ภายใน 5 วันทำการ
ผู้จองซื้อไม่ได้เป็นผู้ใช้บริการของผู้จัดจำหน่ายหลักทรัพย์	• โอนเงินผ่านบัญชีธนาคารตามที่ระบุไว้ในใบจองซื้อ หรือ	ภายใน 7 วันทำการ
	• เช็คขีดคร่อมสั่งจ่ายผู้จองซื้อหุ้นสามัญตามชื่อที่ระบุไว้ในใบจองซื้อ และส่งทางไปรษณีย์ลงทะเบียนตามที่อยู่ที่ระบุไว้ในใบจองซื้อ	ภายใน 10 วันทำการ

ในกรณีที่ผู้จองซื้อเลือกรับคืนเงินค่าจองซื้อโดยการโอนเงินผ่านบัญชีธนาคาร ผู้จัดจำหน่ายหลักทรัพย์ตามที่ระบุไว้ในข้อ 6.2 รายที่มีหน้าที่คืนเงินค่าจองซื้อ จะคืนเงินค่าจองซื้อในส่วนที่ไม่ได้รับการจัดสรรโดยวิธีโอนเข้าบัญชีเงินฝากธนาคารประเภทบัญชีออมทรัพย์ หรือบัญชีกระแสรายวันที่เปิดไว้กับธนาคารพาณิชย์ในประเทศไทยของผู้จองซื้อ โดยชื่อผู้จองซื้อจะต้องเป็นชื่อเดียวกับชื่อเจ้าของบัญชีเงินฝากเท่านั้น ในกรณีที่ผู้จองซื้อรายใดมิได้แนบสำเนาสมุดเงินฝากหน้าที่มีชื่อผู้จองซื้อและเลขที่บัญชีเงินฝาก หรือสำเนาแสดงรายการเคลื่อนไหวของรายการบัญชี (Bank

Statement) พร้อมทั้งลงนามรับรองสำเนาถูกต้องมากับใบจองซื้อ หรือในกรณีที่ผู้จัดจำหน่ายหลักทรัพย์ตามที่ระบุไว้ในข้อ 6.2 ไม่สามารถดำเนินการคืนเงินค่าจองซื้อในส่วนที่ไม่ได้รับการจัดสรร โดยวิธีการโอนเงินเข้าบัญชีเงินฝากธนาคารประเภทออมทรัพย์ หรือบัญชีกระแสรายวันที่เปิดไว้กับธนาคารพาณิชย์ในประเทศไทยของผู้จองซื้อได้ ไม่ว่าจะด้วยสาเหตุใดก็ตาม ผู้จัดจำหน่ายหลักทรัพย์ตามที่ระบุไว้ในข้อ 6.2 รายที่มีหน้าที่คืนเงินค่าจองซื้อ จะดำเนินการคืนเงินค่าจองซื้อในส่วนที่ไม่ได้รับการจัดสรรให้แก่ผู้จองซื้อเป็นเช็ค แคชเชียร์เช็ค หรือดร๊าฟท์ขีดคร่อมเฉพาะสั่งจ่ายในนามผู้จองซื้อ โดยส่งทางไปรษณีย์ลงทะเบียนตามที่อยู่ที่ระบุในใบจองซื้อ

ในกรณีที่ผู้จองซื้อเลือกรับคืนเงินค่าจองซื้อเป็นเช็ค หรือในกรณีที่ผู้จัดจำหน่ายหลักทรัพย์ตามที่ระบุไว้ในข้อ 6.2 ไม่สามารถดำเนินการคืนเงินโดยโอนเข้าบัญชีเงินฝาก และดำเนินการคืนเงินค่าจองซื้อในส่วนที่ไม่ได้รับการจัดสรรเป็นเช็คแทน ผู้จองซื้อจะต้องเป็นผู้รับผิดชอบค่าธรรมเนียมการเรียกเก็บเช็คต่างสำนักหักบัญชีหรือเช็คต่างธนาคาร (ถ้ามี) ทั้งนี้ ในกรณีที่ไม่สามารถคืนเงินค่าจองซื้อหุ้นสามัญในส่วนที่ไม่ได้รับการจัดสรรให้แก่ผู้จองซื้อได้ภายในระยะเวลาที่กำหนดดังกล่าว นับจากวันสิ้นสุดระยะเวลาการจองซื้อ ผู้จัดจำหน่ายหลักทรัพย์ตามที่ระบุไว้ในข้อ 6.2 รายที่มีหน้าที่คืนเงินค่าจองซื้อจะต้องชำระดอกเบี้ยในอัตราร้อยละ 7.5 ต่อปี ให้แก่ผู้จองซื้อ โดยคำนวณจากจำนวนเงินค่าจองซื้อหุ้นสามัญที่ไม่ได้รับการจัดสรรนับจากวันที่พ้นกำหนดระยะเวลาดังกล่าว จนถึงวันที่ผู้จองซื้อหุ้นได้รับคืนเงินค่าจองซื้อหุ้นสามัญในส่วนที่ไม่ได้รับการจัดสรร อย่างไรก็ดี ไม่ว่าในกรณีใดๆ หากได้มีการส่งเช็คคืนเงินค่าจองซื้อหุ้นสามัญในส่วนที่ไม่ได้รับการจัดสรรทางไปรษณีย์ลงทะเบียนตามที่อยู่ที่ระบุในใบจองซื้อโดยถูกต้องแล้ว ให้ถือว่าผู้จองซื้อได้รับคืนเงินค่าจองซื้อในส่วนที่ไม่ได้รับการจัดสรรแล้วโดยชอบ และผู้จองซื้อจะไม่มีสิทธิเรียกร้องดอกเบี้ยหรือค่าเสียหายใดๆ อีกต่อไป

ทั้งนี้ หากเกิดความผิดพลาดในการโอนเงินเข้าบัญชีธนาคารของผู้จองซื้อ หรือการสูญหายในการจัดส่งเช็คซึ่งไม่ใช่ความผิดของผู้จัดจำหน่ายหลักทรัพย์ตามที่ระบุไว้ในข้อ 6.2 ดังกล่าว เช่น ข้อมูลชื่อ ที่อยู่ ของผู้จองซื้อที่ระบุไว้ในใบจองซื้อ ข้อมูลบัญชีธนาคาร หรือข้อมูลอื่นๆ ไม่ชัดเจนหรือไม่ครบถ้วน ผู้จัดจำหน่ายหลักทรัพย์ตามที่ระบุไว้ในข้อ 6.2 ดังกล่าวจะไม่รับผิดชอบต่อความเสียหายใดๆ ที่เกิดขึ้นจากกรณีดังกล่าว

6.9.3 กรณีที่ผู้จองซื้อไม่ได้รับการจัดสรรหุ้นสามัญเนื่องจากการไม่สามารถเรียกเก็บเงินค่าจองซื้อหุ้นสามัญหรือเนื่องจากการปฏิบัติผิดเงื่อนไขการจองซื้อ

ผู้จัดจำหน่ายหลักทรัพย์ตามที่ระบุไว้ในข้อ 6.2 ที่เป็นผู้รับจองซื้อหุ้นสามัญจากผู้จองซื้อที่ไม่ได้รับจัดสรรรายนั้นๆ จะดำเนินการคืนเช็คค่าจองซื้อหุ้นสามัญให้แก่ผู้จองซื้อที่ไม่ได้รับการจัดสรรหุ้นสามัญ อันเนื่องมาจากการไม่สามารถเรียกเก็บเงินค่าจองซื้อหุ้นสามัญตามเช็คค่าจองซื้อหุ้นสามัญ โดยผู้จองซื้อจะต้องติดต่อขอรับเช็คฉบับดังกล่าวคืนจากผู้จัดจำหน่ายหลักทรัพย์ตามที่ระบุไว้ในข้อ 6.2 ดังกล่าว ภายใน 10 วัน นับจากวันสิ้นสุดระยะเวลาการจองซื้อ หากผู้จองซื้อไม่ทำการติดต่อขอรับเช็คภายในระยะเวลาดังกล่าว ผู้จัดจำหน่ายหลักทรัพย์ตามที่ระบุไว้ในข้อ 6.2 รายที่เป็นผู้รับจองซื้อหุ้นสามัญจากผู้จองซื้อที่ไม่ได้รับจัดสรรรายนั้นๆ จะจัดส่งเช็คคืนให้แก่ผู้จองซื้อทางไปรษณีย์ลงทะเบียนตามที่อยู่ที่ระบุในใบจองซื้อ

ทั้งนี้ หากผู้จองซื้อไม่ได้รับการจัดสรรหุ้นสามัญอันเนื่องมาจากการปฏิบัติผิดเงื่อนไขในการจองซื้อ ผู้จัดจำหน่ายหลักทรัพย์ตามที่ระบุไว้ในข้อ 6.2 รายที่เป็นผู้รับจองซื้อหุ้นสามัญจากผู้จองซื้อที่ปฏิบัติผิดเงื่อนไขการจองซื้อดังกล่าว จะดำเนินการให้มีการคืนเงินค่าจองซื้อตามที่ผู้จองซื้อระบุไว้ในใบจองซื้อภายในระยะเวลาดังต่อไปนี้

ประเภทผู้จองซื้อ	ช่องทางการคืนเงิน	ระยะเวลาคืนเงิน นับจากวันสิ้นสุดระยะเวลาการจองซื้อ
ผู้จองซื้อเป็นผู้ใช้บริการของผู้จัดจำหน่ายหลักทรัพย์	● นำเข้าบัญชีเงินฝากธนาคารของลูกค้าผ่านระบบการโอนเงินอัตโนมัติ (ATS) หรือ ● โอนเงินผ่านบัญชีธนาคารตามที่ระบุไว้ในใบจองซื้อ	ภายใน 5 วันทำการ
ผู้จองซื้อไม่ได้เป็นผู้ใช้บริการของผู้จัดจำหน่ายหลักทรัพย์	● โอนเงินผ่านบัญชีธนาคารตามที่ระบุไว้ในใบจองซื้อ หรือ	ภายใน 7 วันทำการ
	● เช็คขีดคร่อมสั่งจ่ายผู้จองซื้อหุ้นสามัญตามชื่อที่ระบุไว้ในใบจองซื้อ และส่งทางไปรษณีย์ลงทะเบียนตามที่อยู่ที่ระบุไว้ในใบจองซื้อ	ภายใน 10 วันทำการ

โดยผู้จองซื้อจะเป็นผู้รับผิดชอบค่าธรรมเนียมการโอนเงินหรือค่าธรรมเนียมการเรียกเก็บเช็คต่างสำนักหักบัญชีหรือเช็คต่างธนาคาร (ถ้ามี)

6.9.4 กรณีที่มีการยกเลิกการเสนอขายหุ้นสามัญ

(ก) กรณีที่เกิดเหตุการณ์ที่ระบุไว้ในข้อ 6.3.1 เงื่อนไขในการจัดจำหน่ายหลักทรัพย์ และผู้จัดการการจัดจำหน่ายและรับประกันการจำหน่ายตามที่ระบุไว้ในข้อ 6.2.1 ใช้สิทธิยกเลิกการเสนอขายและการจัดจำหน่ายหุ้นสามัญ ให้ถือว่าผู้จองซื้อทุกรายใช้สิทธิยกเลิกการจองซื้อหุ้นสามัญทันที

(ข) กรณีที่เกิดเหตุการณ์อื่นใดที่ทำให้บริษัทฯ ต้องระงับ หรือหยุดการเสนอขายหุ้นสามัญ หรือไม่สามารถส่งมอบหุ้นสามัญที่เสนอขายได้ และผู้จองซื้อได้ใช้สิทธิยกเลิกการจองซื้อหุ้นสามัญ โดยผู้จองซื้อจะต้องแจ้งความประสงค์ต่อผู้จัดจำหน่ายตามที่ระบุไว้ในข้อ 6.2 ซึ่งเป็นผู้รับจองซื้อ ภายใน 5 วันทำการนับแต่วันที่เกิดเหตุการณ์ดังกล่าว

หากเกิดเหตุการณ์ตามข้อ (ก) หรือข้อ (ข) ผู้จัดจำหน่ายหลักทรัพย์ตามที่ระบุไว้ในข้อ 6.2 รายที่รับจองซื้อหุ้นสามัญจากผู้จองซื้อที่ยกเลิกการจองซื้อดังกล่าวจะดำเนินการให้มีการส่งมอบเงินค่าจองซื้อหุ้นสามัญ โดยไม่มีดอกเบี้ยหรือค่าเสียหายใด ๆ ให้แก่ผู้จองซื้อรายที่ได้ใช้สิทธิยกเลิกการจองซื้อหุ้นสามัญนั้น ๆ ตามชื่อที่ระบุไว้ในใบจองซื้อโดยผู้จองซื้อจะต้องเป็นผู้รับผิดชอบค่าธรรมเนียมการเรียกเก็บเช็คต่างสำนักหักบัญชีหรือเช็คต่างธนาคาร (ถ้ามี) ตามช่องทางการคืนเงินดังนี้

ประเภทผู้จองซื้อ	ช่องทางการคืนเงิน	ระยะเวลาคืนเงิน นับจากวันยกเลิกการเสนอขายหรือวันที่ผู้จัดจำหน่ายหลักทรัพย์ได้รับแจ้งยกเลิกการจองซื้อจากผู้จองซื้อ
ผู้จองซื้อเป็นผู้ใช้บริการของผู้จัดจำหน่ายหลักทรัพย์	● นำเข้าบัญชีเงินฝากธนาคารของลูกค้า ผ่านระบบการโอนเงินอัตโนมัต (ATS) หรือ ● โอนเงินผ่านบัญชีธนาคารตามที่ระบุไว้ในใบจองซื้อ	ภายใน 5 วันทำการ

ประเภทผู้จองซื้อ	ช่องทางการคืนเงิน	ระยะเวลาคืนเงิน นับจากวันยกเลิกการเสนอขายหรือวันที่ผู้จัดจำหน่ายหลักทรัพย์ได้รับแจ้งยกเลิกการจองซื้อจากผู้จองซื้อ
ผู้จองซื้อไม่ได้เป็นผู้ใช้บริการของผู้จัดจำหน่ายหลักทรัพย์	● โอนเงินผ่านบัญชีธนาคารตามที่ระบุไว้ในใบจองซื้อ หรือ	ภายใน 7 วันทำการ
	● เช็คขีดคร่อมสั่งจ่ายผู้จองซื้อหุ้นสามัญตามชื่อที่ระบุไว้ในใบจองซื้อ และส่งทางไปรษณีย์ลงทะเบียนตามที่อยู่ที่ระบุไว้ในใบจองซื้อ	ภายใน 10 วันทำการ

ทั้งนี้ ในกรณีที่ไม่สามารถคืนเงินค่าจองซื้อหุ้นสามัญให้แก่ผู้จองซื้อได้ภายในระยะเวลาที่กำหนดดังกล่าวผู้จัดจำหน่ายหลักทรัพย์ตามที่ระบุไว้ในข้อ 6.2 รายที่มีหน้าที่รับผิดชอบในการส่งคืนเงินดังกล่าวจะต้องชำระดอกเบี้ยในอัตราร้อยละ 7.5 ต่อปี ให้แก่ผู้จองซื้อ โดยคำนวณจากจำนวนเงินค่าจองซื้อหุ้นสามัญที่ไม่ได้รับการจัดสรรนับจากวันที่พ้นกำหนดระยะเวลาดังกล่าว จนถึงวันที่ผู้จองซื้อได้รับชำระคืนเงินค่าจองซื้อหุ้นสามัญ อย่างไรก็ดี ไม่ว่ากรณีใดๆ หากได้มีการโอนเงินค่าจองซื้อเข้าบัญชีธนาคารของผู้จองซื้อผ่านระบบการโอนเงินอัตโนมัติ (Automatic Transfer System หรือ ATS) หรือ โอนเงินเข้าบัญชีธนาคารของผู้จองซื้อตามที่ระบุไว้ในใบจองซื้อหรือส่งเช็คคืนเงินค่าจองซื้อหุ้นสามัญทางไปรษณีย์ลงทะเบียนตามที่อยู่ที่ระบุไว้ในใบจองซื้อโดยถูกต้องแล้ว ให้ถือว่าผู้จองซื้อได้รับเงินค่าจองซื้อคืนแล้วโดยชอบ และผู้จองซื้อจะไม่มีสิทธิเรียกร้องดอกเบี้ยและ/หรือค่าเสียหายใด ๆ อีกต่อไป และจะไม่เรียกร้องให้ผู้จัดจำหน่ายหลักทรัพย์ตามที่ระบุไว้ในข้อ 6.2 รับผิดใดๆ จากการยกเลิกการเสนอขายหรือการจัดจำหน่ายหุ้นสามัญแต่อย่างใด

หากเกิดความผิดพลาดในการโอนเงินเข้าบัญชีธนาคารของผู้จองซื้อ หรือการสูญหายในการจัดส่งเช็ค ซึ่งไม่ใช่ความผิดของผู้จัดจำหน่ายหลักทรัพย์ตามที่ระบุไว้ในข้อ 6.2 ดังกล่าว เช่น ข้อมูลชื่อ ที่อยู่ ของผู้จองซื้อที่ระบุไว้ในใบจองซื้อ ข้อมูลบัญชีธนาคาร หรือข้อมูลอื่นๆ ไม่ชัดเจนหรือไม่ครบถ้วน ผู้จัดจำหน่ายหลักทรัพย์ตามที่ระบุไว้ในข้อ 6.2 จะไม่รับผิดชอบต่อความเสียหายใดๆ ที่เกิดขึ้นจากกรณีดังกล่าว

6.10 วิธีการส่งมอบหลักทรัพย์

ปัจจุบันศูนย์รับฝากหลักทรัพย์ได้ตกลงรับหน้าที่เป็นนายทะเบียนหุ้นให้กับบริษัทฯ และให้บริการรับฝากใบหุ้นที่จองซื้อในการเสนอขายครั้งนี้ กล่าวคือ ผู้จองซื้อสามารถใช้บริการของศูนย์รับฝากหลักทรัพย์ เพื่อขอให้นำหุ้นสามัญที่ตนได้รับการจัดสรรเข้าสู่ระบบซื้อขายแบบไร้ใบหุ้น (Scripless System) ได้ทันที ทั้งนี้ เพื่อให้ผู้จองซื้อสามารถขายหุ้นสามัญในตลาดหลักทรัพย์ฯ ได้ทันทีที่ตลาดหลักทรัพย์ฯ อนุญาตให้หุ้นสามัญของบริษัทฯ เริ่มทำการซื้อขายได้ในตลาดหลักทรัพย์ฯ

ในการเสนอขายหุ้นสามัญในครั้งนี้ ผู้จองซื้อสามารถเลือกให้บริษัทฯ ดำเนินการในกรณีใดกรณีหนึ่งดังต่อไปนี้

(1) ในกรณีที่ผู้จองซื้อประสงค์ที่จะฝากหุ้นสามัญไว้ในบัญชีของบริษัทหลักทรัพย์ซึ่งผู้จองซื้อมีบัญชีซื้อขายหลักทรัพย์อยู่ ในกรณีนี้ บริษัทฯ จะดำเนินการนำหุ้นสามัญที่ได้รับจัดสรรฝากไว้กับ “บริษัท ศูนย์รับฝากหลักทรัพย์

(ประเทศไทย) จำกัด เพื่อผู้ฝาก" และศูนย์รับฝากหลักทรัพย์จะบันทึกยอดบัญชีจำนวนหุ้นสามัญที่บริษัทหลักทรัพย์นั้นฝากหุ้นสามัญอยู่ และออกหลักฐานการฝากให้แก่ผู้จองซื้อ

ทั้งนี้ บริษัทหลักทรัพย์นั้นจะบันทึกยอดบัญชีจำนวนหุ้นสามัญที่ผู้จองซื้อฝากไว้ ในกรณีดังกล่าว ผู้ที่ได้รับการจัดสรรจะสามารถขายหุ้นสามัญที่ได้รับการจัดสรรในตลาดหลักทรัพย์ฯ ได้ทันทีที่หุ้นสามัญของบริษัทฯ เริ่มทำการซื้อขายในตลาดหลักทรัพย์ฯ

ในกรณีที่ผู้จองซื้อเลือกให้บริษัทดำเนินการตามข้อ 6.10 (1) นี้ ชื่อของผู้จองซื้อจะต้องตรงกับชื่อเจ้าของบัญชีซื้อขายหลักทรัพย์ที่ผู้จองซื้อประสงค์จะฝากหุ้นสามัญไว้ในบัญชีของบริษัทหลักทรัพย์ดังกล่าว มิฉะนั้นแล้วบริษัทขอสงวนสิทธิ์ดำเนินการนำหุ้นสามัญตามจำนวนที่ได้รับการจัดสรรนั้นไว้ในชื่อ "บริษัท ศูนย์รับฝากหลักทรัพย์ (ประเทศไทย) จำกัด เพื่อผู้ฝาก" โดยนำหุ้นเข้าฝากในบัญชีบริษัทผู้ออกหลักทรัพย์ สมาชิกเลขที่ 600 ทั้งนี้ ผู้จองซื้อสามารถมอบหมายให้บริษัทหลักทรัพย์ที่ผู้จองซื้อมีบัญชีซื้อขายหลักทรัพย์ ดำเนินการโอนหุ้นดังกล่าวเข้าบัญชีซื้อขายหลักทรัพย์ที่เป็นชื่อของผู้จองซื้อได้ต่อไป

ในกรณีที่ผู้จองซื้อประสงค์ที่จะฝากหุ้นสามัญในบัญชีของบริษัทผู้ออกหลักทรัพย์ สมาชิกเลขที่ 600 กรณีนี้ บริษัทจะดำเนินการนำหุ้นสามัญที่ได้รับจัดสรรฝากไว้กับศูนย์รับฝากหลักทรัพย์ และศูนย์รับฝากหลักทรัพย์จะบันทึกยอดบัญชีจำนวนหุ้นสามัญตามจำนวนที่ผู้จองซื้อได้รับการจัดสรรไว้ในบัญชีของบริษัทผู้ออกหลักทรัพย์ สมาชิกเลขที่ 600 และออกหลักฐานการฝากให้แก่ผู้จองซื้อ โดยผู้จองซื้อจะต้องกรอกแบบฟอร์มพร้อมแนบเอกสารที่เกี่ยวข้องตามที่ศูนย์รับฝากหลักทรัพย์กำหนด พร้อมลงนามรับรองความถูกต้องของข้อมูลเพื่อนำส่งให้แก่ศูนย์รับฝากหลักทรัพย์ ทั้งนี้ หากปรากฏข้อบ่งชี้ว่า ผู้จองซื้อเป็นบุคคลอเมริกันตามกฎหมาย FATCA และ/หรือเป็นบุคคลที่มีถิ่นที่อยู่ทางภาษีในประเทศคู่สัญญาตามหลักเกณฑ์ CRS ผู้จองซื้อยินยอมที่จะรับการจัดสรรหุ้นสามัญเป็นใบหุ้น และยินยอมให้จัดส่งใบหุ้นให้ผู้จองซื้อตามชื่อที่อยู่ที่ระบุไว้ในใบจองซื้อทางไปรษณีย์ลงทะเบียน และมอบหมายให้บริษัทดำเนินการใดๆ เพื่อทำให้การจัดทำใบหุ้นและส่งมอบใบหุ้นให้แก่ผู้จองซื้อภายใน 15 วันนับจากวันที่สิ้นสุดระยะเวลาการจองซื้อ ดังนั้น ผู้จองซื้ออาจได้รับใบหุ้นหลังวันซื้อขายวันแรกในตลาดหลักทรัพย์ฯ ซึ่งบริษัทจะไม่รับผิดชอบในกรณีที่ผู้ถือหุ้นไม่สามารถขายหุ้นที่ได้รับจัดสรรได้ทันวันที่หุ้นสามัญของบริษัทเริ่มทำการซื้อขายได้ในวันแรกในตลาดหลักทรัพย์ฯ นอกจากนี้ หากผู้จองซื้อไม่ประสงค์จะกรอกหรือนำส่งแบบฟอร์มพร้อมแนบเอกสารที่เกี่ยวข้องตามที่ศูนย์รับฝากหลักทรัพย์กำหนด หรือกรอกข้อมูลไม่ครบถ้วน หรือไม่ระบุเลือกวิธีการส่งมอบหุ้นสามัญกรณีใดกรณีหนึ่งในใบจองซื้อหรือระบุไม่ชัดเจน บริษัทขอสงวนสิทธิ์ดำเนินการนำหุ้นสามัญตามจำนวนที่ได้รับการจัดสรรนั้นไว้ในชื่อ "บริษัท ศูนย์รับฝากหลักทรัพย์ (ประเทศไทย) จำกัด เพื่อผู้ฝาก" โดยนำหุ้นเข้าฝากในบัญชีบริษัทผู้ออกหลักทรัพย์ สมาชิกเลขที่ 600 ซึ่งผู้จองซื้อสามารถมอบหมายให้บริษัทหลักทรัพย์ที่ผู้จองซื้อมีบัญชีซื้อขายหลักทรัพย์ดำเนินการโอนหุ้นดังกล่าวเข้าบัญชีซื้อขายหลักทรัพย์ที่เป็นชื่อของผู้จองซื้อได้ต่อไป

ทั้งนี้ ผู้จองซื้อสามารถแจ้งความประสงค์ในการขอออกใบหุ้นได้ ภายหลังหุ้นสามัญเข้าจดทะเบียนซื้อขายในตลาดหลักทรัพย์ฯ และได้มีการฝากหุ้นสามัญตามจำนวนที่ได้รับการจัดสรรนั้นเข้าบัญชีซื้อขายหลักทรัพย์หรือบัญชีบริษัท ผู้ออกหลักทรัพย์แล้ว โดยผู้จองซื้อจะเสียค่าธรรมเนียมตามที่ บริษัท ศูนย์รับฝากหลักทรัพย์ (ประเทศไทย) จำกัด กำหนด

แบบแสดงรายการข้อมูลการเสนอขายหลักทรัพย์และหนังสือชี้ชวน
The registration statement and the prospectus

ชื่อบริษัทผู้ออกหลักทรัพย์ (The Securities Issuer) บริษัท สุพรีม ดิสทิบิวชั่น จำกัด (มหาชน)
เจ้าของหลักทรัพย์ (Selling Shareholders) พีเอสเอ็น แคปิตอล ลิมิเต็ด
ที่ปรึกษาทางการเงิน (Financial Advisor) บริษัท ฟินเน็กซ์ แอ็ดไวเซอรี่ จำกัด

ส่วนที่ 5

การรับรองความถูกต้องของข้อมูล
Certification of the Accuracy of Information

1. การรับรองความถูกต้องของข้อมูลโดยบริษัทที่ออกหลักทรัพย์ (Certification of the Accuracy of Information by the securities issuer)

1.1 กรรมการบริหารทุกรายและผู้ที่ได้รับมอบหมายให้รับผิดชอบสูงสุดในสายงานบัญชีและการเงินให้ลงลายมือชื่อพร้อมทั้งประทับตราบริษัท (ถ้ามี) ในแบบแสดงรายการข้อมูลการเสนอขายหลักทรัพย์และหนังสือชี้ชวน

1.1 Every executive directors and the chief financial officer (or equivalent) of the securities issuer are required to affix their signature to the registration statement and the prospectus with the Company's seal affixed (if any)

"ข้าพเจ้าในฐานะกรรมการบริหารหรือผู้ที่ได้รับมอบหมายให้รับผิดชอบสูงสุดในสายงานบัญชีและการเงินของบริษัทที่ออกหลักทรัพย์ได้สอบทานข้อมูลในแบบแสดงรายการข้อมูลการเสนอขายหลักทรัพย์และหนังสือชี้ชวน และด้วยความระมัดระวังในฐานะกรรมการบริหารหรือผู้ที่ได้รับมอบหมายให้รับผิดชอบสูงสุดใน สายงานบัญชีและการเงินของบริษัทที่ออกหลักทรัพย์ ข้าพเจ้าขอรับรองว่าข้อมูลดังกล่าวถูกต้องครบถ้วน ไม่เป็นเท็จ ไม่ทำให้ผู้อื่นสำคัญผิด หรือไม่ขาดข้อมูลที่ควรต้องแจ้งในสาระสำคัญ นอกจากนี้ ข้าพเจ้าขอรับรองว่า

"As an executive director or the chief financial officer (or equivalent) of the securities issuer , I have duly reviewed the information contained in this registration statement and the prospectus. I hereby have no reasonable ground to suspect that all of the aforementioned documents either contain any false or misleading statement in materiality or omission of any material statement that ought to be declared. I also certify further that:

(1) งบการเงินและข้อมูลทางการเงินที่ประกอบเป็นส่วนหนึ่งของแบบแสดงรายการข้อมูลการ เสนอขายหลักทรัพย์และหนังสือชี้ชวนได้แสดงข้อมูลอย่างถูกต้องครบถ้วนในสาระสำคัญเกี่ยวกับฐานะ การเงินผลการดำเนินงานและกระแสเงินสดของบริษัทและบริษัทย่อยแล้ว

(1) the financial statements and financial information of the Company disclosed in the registration statement and the prospectus are complete and accurate and represent material information regarding financial position, operating results and cash flow of the Company and its subsidiaries.

(2) ข้าพเจ้าเป็นผู้รับผิดชอบต่อการจัดให้บริษัทมีระบบการเปิดเผยข้อมูลที่ดี เพื่อให้แน่ใจว่าบริษัทได้เปิดเผยข้อมูลในส่วนที่เป็นสาระสำคัญทั้งของบริษัทและบริษัทย่อยอย่างถูกต้องครบถ้วนแล้ว รวมทั้งควบคุมดูแลให้มีการปฏิบัติตามระบบดังกล่าว

(2) I am responsible for setting up of the Company's disclosure system to ensure that the Company completely disclosed accurate material information of the Company and its subsidiaries.

(3) ข้าพเจ้าเป็นผู้รับผิดชอบต่อการจัดให้บริษัทมีระบบการควบคุมภายในที่ดี และควบคุมดูแลให้ มีการปฏิบัติตามระบบดังกล่าว และข้าพเจ้าได้แจ้งข้อมูลการประเมินระบบการควบคุมภายใน ณ วันที่ล่าสุดที่มีต่อผู้สอบบัญชีและกรรมการตรวจสอบของบริษัทแล้ว ซึ่งครอบคลุมถึงข้อบกพร่องและการเปลี่ยนแปลง ที่สำคัญของระบบการควบคุมภายใน รวมทั้งการกระทำที่มิชอบที่อาจมีผลกระทบต่อ การจัดทำรายงานทาง การเงินของบริษัทและบริษัทย่อย"

(3) I am responsible for setting up and monitor the implementation of the Company's internal control system. I have reported the latest result of internal control assessment to the Company's auditor and Audit Committee. The assessment covers weaknesses of internal control system, major changes made to the internal controls system, as well as wrongful conduct that may affect the preparation of financial reports of the Company and its subsidiaries."

ชื่อ	ตำแหน่ง	ลายมือชื่อ
1. นาย ภานุวัฒน์ ขันธโมลีกุล	กรรมการ / ประธานกรรมการบริหาร / ประธานกรรมการบริหารความเสี่ยง /	

SUPREME DISTRIBUTION PUBLIC COMPANY LIMITED

<u>หมายเหตุ*</u> หากในวันที่ยื่นแบบแสดงรายการข้อมูลการเสนอขายหลักทรัพย์และหนังสือชี้ชวนต่อสำนักงาน มีเหตุจำเป็นที่ทำให้บุคคลใด
ยังไม่สามารถลงลายมือชื่อในแบบแสดงรายการข้อมูลการเสนอขายหลักทรัพย์และหนังสือชี้ชวนได้
เมื่อเหตุดังกล่าวหมดสิ้นแล้ว ผู้เสนอขายหลักทรัพย์ต้องจัดให้บุคคลนั้นลงลายมือชื่อทันที
เว้นแต่เหตุที่ทำให้บุคคลดังกล่าวไม่สามารถลงลายมือชื่อได้เกิดจากการที่บุคคลดังกล่าวอยู่ในภาวะไม่สามารถรู้ผิดชอบหรือไม่สามารถบังคับตนเองได้ เนื่องจากเจ็บป่วยทางร่างกายหรือทางจิต หรือได้รับการผ่อนผันจากสำนักงาน ในกรณีอื่นใดที่มีเหตุจำเป็นและสมควร ผู้เสนอขายหลักทรัพย์ไม่จำต้องจัดให้บุคคลดังกล่าวลงลายมือชื่อในแบบแสดงรายการข้อมูลการเสนอขายหลักทรัพย์และหนังสือชี้ชวน

In case of necessity or a reasonable ground where any person required to affix his signature on behalf of the securities issuer is unable to affix his signature to certify the accuracy of information at the time when the registration statement and the prospectus are filed with the SEC Office, the securities issuer must immediately arrange for such person to affix his signature upon the end of an incident unless the cause of such person's inability to affix his signature is that he is unable to be responsible for his own action or to control himself as a result of his physical or mental illness or any other cases as deemed necessary and appropriate with a waiver from the SEC Office, the securities issuer is not required to arrange for such person to sign his name in the registration statement and the prospectus.

แบบแสดงรายการข้อมูลการเสนอขายหลักทรัพย์และหนังสือชี้ชวน
The registration statement and the prospectus

ชื่อบริษัทผู้ออกหลักทรัพย์ (The Securities Issuer) บริษัท สุพรีม ดิสทิบิวชั่น จำกัด (มหาชน)
เจ้าของหลักทรัพย์ (Selling Shareholders) พีเอสเอ็น แคปิตอล ลิมิเต็ด
ที่ปรึกษาทางการเงิน (Financial Advisor) บริษัท ฟินเน็กซ์ แอ็ดไวเซอรี่ จำกัด

ส่วนที่ 5

การรับรองความถูกต้องของข้อมูล
Certification of the Accuracy of Information

1. การรับรองความถูกต้องของข้อมูลโดยบริษัทที่ออกหลักทรัพย์ (Certification of the Accuracy of Information by the securities issuer)

1.1 กรรมการบริหารทุกรายและผู้ที่ได้รับมอบหมายให้รับผิดชอบสูงสุดในสายงานบัญชีและการเงิน ให้ลงลายมือชื่อพร้อมทั้งประทับตราบริษัท (ถ้ามี) ในแบบแสดงรายการข้อมูลการเสนอขายหลักทรัพย์และหนังสือชี้ชวน

1.1 Every executive directors and the chief financial officer (or equivalent) of the securities issuer are required to affix their signature to the registration statement and the prospectus with the Company's seal affixed (if any)

"ข้าพเจ้าในฐานะกรรมการบริหารหรือผู้ที่ได้รับมอบหมายให้รับผิดชอบสูงสุดในสายงานบัญชีและการเงินของบริษัทที่ออกหลักทรัพย์ได้สอบทานข้อมูลในแบบแสดงรายการข้อมูลการเสนอขายหลักทรัพย์และหนังสือชี้ชวน และด้วยความระมัดระวังในฐานะกรรมการบริหารหรือผู้ที่ได้รับมอบหมายให้รับผิดชอบสูงสุดใน สายงานบัญชีและการเงินของบริษัทที่ออกหลักทรัพย์ ข้าพเจ้าขอรับรองว่าข้อมูลดังกล่าวถูกต้องครบถ้วน ไม่เป็นเท็จ ไม่ทำให้ผู้อื่นสำคัญผิด หรือไม่ขาดข้อมูลที่ควรต้องแจ้งในสาระสำคัญ นอกจากนี้ ข้าพเจ้าขอรับรองว่า

"As an executive director or the chief financial officer (or equivalent) of the securities issuer , I have duly reviewed the information contained in this registration statement and the prospectus. I hereby have no reasonable ground to suspect that all of the aforementioned documents either contain any false or misleading statement in materiality or omission of any material statement that ought to be declared. I also certify further that:

(1) งบการเงินและข้อมูลทางการเงินที่ประกอบเป็นส่วนหนึ่งของแบบแสดงรายการข้อมูลการ เสนอขายหลักทรัพย์และหนังสือชี้ชวนได้แสดงข้อมูลอย่างถูกต้องครบถ้วนในสาระสำคัญเกี่ยวกับฐานะ การเงินผลการดำเนินงานและกระแสเงินสดของบริษัทและบริษัทย่อยแล้ว

(1) the financial statements and financial information of the Company disclosed in the registration statement and the prospectus are complete and accurate and represent material information regarding financial position, operating results and cash flow of the Company and its subsidiaries.

(2) ข้าพเจ้าเป็นผู้รับผิดชอบต่อการจัดให้บริษัทมีระบบการเปิดเผยข้อมูลที่ดี เพื่อให้แน่ใจว่าบริษัทได้เปิดเผยข้อมูลในส่วนที่เป็นสาระสำคัญทั้งของบริษัทและบริษัทย่อยอย่างถูกต้องครบถ้วนแล้ว รวมทั้งควบคุมดูแลให้มีการปฏิบัติตามระบบดังกล่าว

(2) I am responsible for setting up of the Company's disclosure system to ensure that the Company completely disclosed accurate material information of the Company and its subsidiaries.

(3) ข้าพเจ้าเป็นผู้รับผิดชอบต่อการจัดให้บริษัทมีระบบการควบคุมภายในที่ดี และควบคุมดูแลให้ มีการปฏิบัติตามระบบดังกล่าว และข้าพเจ้าได้แจ้งข้อมูลการประเมินระบบการควบคุมภายใน ณ วันที่ล่าสุดที่มีต่อผู้สอบบัญชีและกรรมการตรวจสอบของบริษัทแล้ว ซึ่งครอบคลุมถึงข้อบกพร่องและการเปลี่ยนแปลง ที่สำคัญของระบบการควบคุมภายใน รวมทั้งการกระทำที่มิชอบที่อาจมีผลกระทบต่อ การจัดทำรายงานทาง การเงินของบริษัทและบริษัทย่อย"

(3) I am responsible for setting up and monitor the implementation of the Company's internal control system. I have reported the latest result of internal control assessment to the Company's auditor and Audit Committee. The assessment covers weaknesses of internal control system, major changes made to the internal controls system, as well as wrongful conduct that may affect the preparation of financial reports of the Company and its subsidiaries."

ชื่อ	ตำแหน่ง	ลายมือชื่อ
1. นาย ภาณุพงศ์ ขันธโมลีกุล	กรรมการ / กรรมการบริหาร / รองประธานเจ้าหน้าที่บริหาร /	

SUPREME DISTRIBUTION PUBLIC COMPANY LIMITED

<u>หมายเหตุ*</u> หากในวันที่ยื่นแบบแสดงรายการข้อมูลการเสนอขายหลักทรัพย์และหนังสือชี้ชวนต่อสำนักงาน มีเหตุจำเป็นที่ทำให้บุคคลใด
ยังไม่สามารถลงลายมือชื่อในแบบแสดงรายการข้อมูลการเสนอขายหลักทรัพย์และหนังสือชี้ชวนได้
เมื่อเหตุดังกล่าวหมดสิ้นแล้ว ผู้เสนอขายหลักทรัพย์ต้องจัดให้บุคคลนั้นลงลายมือชื่อทันที
เว้นแต่เหตุที่ทำให้บุคคลดังกล่าวไม่สามารถลงลายมือชื่อได้เกิดจากการที่บุคคลดังกล่าวอยู่ในภาวะไม่สามารถรู้ผิดชอบหรือไม่สามารถบังคับตนเองได้ เนื่องจากเจ็บป่วยทางร่างกายหรือทางจิต หรือได้รับการผ่อนผันจากสำนักงาน
ในกรณีอื่นใดที่มีเหตุจำเป็นและสมควร ผู้เสนอขายหลักทรัพย์ไม่จำต้องจัดให้บุคคลดังกล่าวลงลายมือชื่อในแบบแสดงรายการข้อมูลการเสนอขายหลักทรัพย์และหนังสือชี้ชวน

In case of necessity or a reasonable ground where any person required to affix his signature on behalf of the securities issuer is unable to affix his signature to certify the accuracy of information at the time when the registration statement and the prospectus are filed with the SEC Office, the securities issuer must immediately arrange for such person to affix his signature upon the end of an incident unless the cause of such person's inability to affix his signature is that he is unable to be responsible for his own action or to control himself as a result of his physical or mental illness or any other cases as deemed necessary and appropriate with a waiver from the SEC Office, the securities issuer is not required to arrange for such person to sign his name in the registration statement and the prospectus.

แบบแสดงรายการข้อมูลการเสนอขายหลักทรัพย์และหนังสือชี้ชวน
The registration statement and the prospectus

ชื่อบริษัทผู้ออกหลักทรัพย์ (The Securities Issuer) บริษัท สุพรีม ดิสทิบิวชั่น จำกัด (มหาชน)
เจ้าของหลักทรัพย์ (Selling Shareholders) พีเอสเอ็น แคปิตอล ลิมิเต็ด
ที่ปรึกษาทางการเงิน (Financial Advisor) บริษัท ฟินเน็กซ์ แอ็ดไวเซอรี่ จำกัด

ส่วนที่ 5

การรับรองความถูกต้องของข้อมูล
Certification of the Accuracy of Information

1. การรับรองความถูกต้องของข้อมูลโดยบริษัทที่ออกหลักทรัพย์ (Certification of the Accuracy of Information by the securities issuer)

1.1 กรรมการบริหารทุกรายและผู้ที่ได้รับมอบหมายให้รับผิดชอบสูงสุดในสายงานบัญชีและการเงิน ให้ลงลายมือชื่อพร้อมทั้งประทับตราบริษัท (ถ้ามี) ในแบบแสดงรายการข้อมูลการเสนอขายหลักทรัพย์และหนังสือชี้ชวน

1.1 Every executive directors and the chief financial officer (or equivalent) of the securities issuer are required to affix their signature to the registration statement and the prospectus with the Company's seal affixed (if any)

"ข้าพเจ้าในฐานะกรรมการบริหารหรือผู้ที่ได้รับมอบหมายให้รับผิดชอบสูงสุดในสายงานบัญชีและการเงินของบริษัทที่ออกหลักทรัพย์ได้สอบทานข้อมูลในแบบแสดงรายการข้อมูลการเสนอขายหลักทรัพย์และหนังสือชี้ชวน และด้วยความระมัดระวังในฐานะกรรมการบริหารหรือผู้ที่ได้รับมอบหมายให้รับผิดชอบสูงสุดใน สายงานบัญชีและการเงินของบริษัทที่ออกหลักทรัพย์ ข้าพเจ้าขอรับรองว่าข้อมูลดังกล่าวถูกต้องครบถ้วน ไม่เป็นเท็จ ไม่ทำให้ผู้อื่นสำคัญผิด หรือไม่ขาดข้อมูลที่ควรต้องแจ้งในสาระสำคัญ นอกจากนี้ ข้าพเจ้าขอรับรองว่า

"As an executive director or the chief financial officer (or equivalent) of the securities issuer , I have duly reviewed the information contained in this registration statement and the prospectus. I hereby have no reasonable ground to suspect that all of the aforementioned documents either contain any false or misleading statement in materiality or omission of any material statement that ought to be declared. I also certify further that:

(1) งบการเงินและข้อมูลทางการเงินที่ประกอบเป็นส่วนหนึ่งของแบบแสดงรายการข้อมูลการ เสนอขายหลักทรัพย์และหนังสือชี้ชวนได้แสดงข้อมูลอย่างถูกต้องครบถ้วนในสาระสำคัญเกี่ยวกับฐานะ การเงินผลการดำเนินงานและกระแสเงินสดของบริษัทและบริษัทย่อยแล้ว

(1) the financial statements and financial information of the Company disclosed in the registration statement and the prospectus are complete and accurate and represent material information regarding financial position, operating results and cash flow of the Company and its subsidiaries.

(2) ข้าพเจ้าเป็นผู้รับผิดชอบต่อการจัดให้บริษัทมีระบบการเปิดเผยข้อมูลที่ดี เพื่อให้แน่ใจว่าบริษัทได้เปิดเผยข้อมูลในส่วนที่เป็นสาระสำคัญทั้งของบริษัทและบริษัทย่อยอย่างถูกต้องครบถ้วนแล้ว รวมทั้งควบคุมดูแลให้มีการปฏิบัติตามระบบดังกล่าว

(2) I am responsible for setting up of the Company's disclosure system to ensure that the Company completely disclosed accurate material information of the Company and its subsidiaries.

(3) ข้าพเจ้าเป็นผู้รับผิดชอบต่อการจัดให้บริษัทมีระบบการควบคุมภายในที่ดี และควบคุมดูแลให้ มีการปฏิบัติตามระบบดังกล่าว และข้าพเจ้าได้แจ้งข้อมูลการประเมินระบบการควบคุมภายใน ณ วันที่ล่าสุดที่มีต่อผู้สอบบัญชีและกรรมการตรวจสอบของบริษัทแล้ว ซึ่งครอบคลุมถึงข้อบกพร่องและการเปลี่ยนแปลง ที่สำคัญของระบบการควบคุมภายใน รวมทั้งการกระทำที่มิชอบที่อาจมีผลกระทบต่อ การจัดทำรายงานทาง การเงินของบริษัทและบริษัทย่อย"

(3) I am responsible for setting up and monitor the implementation of the Company's internal control system. I have reported the latest result of internal control assessment to the Company's auditor and Audit Committee. The assessment covers weaknesses of internal control system, major changes made to the internal controls system, as well as wrongful conduct that may affect the preparation of financial reports of the Company and its subsidiaries."

ชื่อ	ตำแหน่ง	ลายมือชื่อ
1. นางสาว ปัณฑารีย์ มโนมัยพันธุ์	กรรมการ / กรรมการบริหาร / กรรมการบริหารความเสี่ยง / ผู้อำนวยการสายงานบริหาร	

SUPREME DISTRIBUTION PUBLIC COMPANY LIMITED

<u>หมายเหตุ*</u> หากในวันที่ยื่นแบบแสดงรายการข้อมูลการเสนอขายหลักทรัพย์และหนังสือชี้ชวนต่อสำนักงาน มีเหตุจำเป็นที่ทำให้บุคคลใด
ยังไม่สามารถลงลายมือชื่อในแบบแสดงรายการข้อมูลการเสนอขายหลักทรัพย์และหนังสือชี้ชวนได้
เมื่อเหตุดังกล่าวหมดสิ้นแล้ว ผู้เสนอขายหลักทรัพย์ต้องจัดให้บุคคลนั้นลงลายมือชื่อทันที
เว้นแต่เหตุที่ทำให้บุคคลดังกล่าวไม่สามารถลงลายมือชื่อได้เกิดจากการที่บุคคลดังกล่าวอยู่ในภาวะไม่สามารถรู้ผิดชอบหรือไม่สามารถบังคับตนเองได้ เนื่องจากเจ็บป่วยทางร่างกายหรือทางจิต หรือได้รับการผ่อนผันจากสำนักงาน ในกรณีอื่นใดที่มีเหตุจำเป็นและสมควร ผู้เสนอขายหลักทรัพย์ไม่จำต้องจัดให้บุคคลดังกล่าวลงลายมือชื่อในแบบแสดงรายการข้อมูลการเสนอขายหลักทรัพย์และหนังสือชี้ชวน

In case of necessity or a reasonable ground where any person required to affix his signature on behalf of the securities issuer is unable to affix his signature to certify the accuracy of information at the time when the registration statement and the prospectus are filed with the SEC Office, the securities issuer must immediately arrange for such person to affix his signature upon the end of an incident unless the cause of such person's inability to affix his signature is that he is unable to be responsible for his own action or to control himself as a result of his physical or mental illness or any other cases as deemed necessary and appropriate with a waiver from the SEC Office, the securities issuer is not required to arrange for such person to sign his name in the registration statement and the prospectus.

แบบแสดงรายการข้อมูลการเสนอขายหลักทรัพย์และหนังสือชี้ชวน
The registration statement and the prospectus

ชื่อบริษัทผู้ออกหลักทรัพย์ (The Securities Issuer) บริษัท สุพรีม ดิสทิบิวชั่น จำกัด (มหาชน)
เจ้าของหลักทรัพย์ (Selling Shareholders) พีเอสเอ็น แคปิตอล ลิมิเต็ด
ที่ปรึกษาทางการเงิน (Financial Advisor) บริษัท ฟินเน็กซ์ แอ็ดไวเซอรี่ จำกัด

ส่วนที่ 5

การรับรองความถูกต้องของข้อมูล
Certification of the Accuracy of Information

1. การรับรองความถูกต้องของข้อมูลโดยบริษัทที่ออกหลักทรัพย์ (Certification of the Accuracy of Information by the securities issuer)

1.1 กรรมการบริหารทุกรายและผู้ที่ได้รับมอบหมายให้รับผิดชอบสูงสุดในสายงานบัญชีและการเงิน ให้ลงลายมือชื่อพร้อมทั้งประทับตราบริษัท (ถ้ามี) ในแบบแสดงรายการข้อมูลการเสนอขายหลักทรัพย์และหนังสือชี้ชวน

1.1 Every executive directors and the chief financial officer (or equivalent) of the securities issuer are required to affix their signature to the registration statement and the prospectus with the Company's seal affixed (if any)

"ข้าพเจ้าในฐานะกรรมการบริหารหรือผู้ที่ได้รับมอบหมายให้รับผิดชอบสูงสุดในสายงานบัญชีและการเงินของบริษัทที่ออกหลักทรัพย์ได้สอบทานข้อมูลในแบบแสดงรายการข้อมูลการเสนอขายหลักทรัพย์และหนังสือชี้ชวน และด้วยความระมัดระวังในฐานะกรรมการบริหารหรือผู้ที่ได้รับมอบหมายให้รับผิดชอบสูงสุดใน สายงานบัญชีและการเงินของบริษัทที่ออกหลักทรัพย์ ข้าพเจ้าขอรับรองว่าข้อมูลดังกล่าวถูกต้องครบถ้วน ไม่เป็นเท็จ ไม่ทำให้ผู้อื่นสำคัญผิด หรือไม่ขาดข้อมูลที่ควรต้องแจ้งในสาระสำคัญ นอกจากนี้ ข้าพเจ้าขอรับรองว่า

"As an executive director or the chief financial officer (or equivalent) of the securities issuer , I have duly reviewed the information contained in this registration statement and the prospectus. I hereby have no reasonable ground to suspect that all of the aforementioned documents either contain any false or misleading statement in materiality or omission of any material statement that ought to be declared. I also certify further that:

(1) งบการเงินและข้อมูลทางการเงินที่ประกอบเป็นส่วนหนึ่งของแบบแสดงรายการข้อมูลการ เสนอขายหลักทรัพย์และหนังสือชี้ชวนได้แสดงข้อมูลอย่างถูกต้องครบถ้วนในสาระสำคัญเกี่ยวกับฐานะ การเงินผลการดำเนินงานและกระแสเงินสดของบริษัทและบริษัทย่อยแล้ว

(1) the financial statements and financial information of the Company disclosed in the registration statement and the prospectus are complete and accurate and represent material information regarding financial position, operating results and cash flow of the Company and its subsidiaries.

(2) ข้าพเจ้าเป็นผู้รับผิดชอบต่อการจัดให้บริษัทมีระบบการเปิดเผยข้อมูลที่ดี เพื่อให้แน่ใจว่าบริษัทได้เปิดเผยข้อมูลในส่วนที่เป็นสาระสำคัญทั้งของบริษัทและบริษัทย่อยอย่างถูกต้องครบถ้วนแล้ว รวมทั้งควบคุมดูแลให้มีการปฏิบัติตามระบบดังกล่าว

(2) I am responsible for setting up of the Company's disclosure system to ensure that the Company completely disclosed accurate material information of the Company and its subsidiaries.

(3) ข้าพเจ้าเป็นผู้รับผิดชอบต่อการจัดให้บริษัทมีระบบการควบคุมภายในที่ดี และควบคุมดูแลให้ มีการปฏิบัติตามระบบดังกล่าว และข้าพเจ้าได้แจ้งข้อมูลการประเมินระบบการควบคุมภายใน ณ วันที่ล่าสุดที่มีต่อผู้สอบบัญชีและกรรมการตรวจสอบของบริษัทแล้ว ซึ่งครอบคลุมถึงข้อบกพร่องและการเปลี่ยนแปลง ที่สำคัญของระบบการควบคุมภายใน รวมทั้งการกระทำที่มิชอบที่อาจมีผลกระทบต่อ การจัดทำรายงานทาง การเงินของบริษัทและบริษัทย่อย"

(3) I am responsible for setting up and monitor the implementation of the Company's internal control system. I have reported the latest result of internal control assessment to the Company's auditor and Audit Committee. The assessment covers weaknesses of internal control system, major changes made to the internal controls system, as well as wrongful conduct that may affect the preparation of financial reports of the Company and its subsidiaries."

ชื่อ	ตำแหน่ง	ลายมือชื่อ
1. นางสาว นงลักษณ์ มุกดา	กรรมการ / กรรมการบริหาร / กรรมการบริหารความเสี่ยง / ผู้อำนวยการฝ่ายบัญชีและก	

SUPREME DIGITAL PLUS PUBLIC COMPANY LIMITED

<u>หมายเหตุ*</u> หากในวันที่ยื่นแบบแสดงรายการข้อมูลการเสนอขายหลักทรัพย์และหนังสือชี้ชวนต่อสำนักงาน มีเหตุจำเป็นที่ทำให้บุคคลใด
ยังไม่สามารถลงลายมือชื่อในแบบแสดงรายการข้อมูลการเสนอขายหลักทรัพย์และหนังสือชี้ชวนได้
เมื่อเหตุดังกล่าวหมดสิ้นแล้ว ผู้เสนอขายหลักทรัพย์ต้องจัดให้บุคคลนั้นลงลายมือชื่อทันที
เว้นแต่เหตุที่ทำให้บุคคลดังกล่าวไม่สามารถลงลายมือชื่อได้เกิดจากการที่บุคคลดังกล่าวอยู่ในภาวะไม่สามารถรู้ผิดชอบหรือไม่สามารถบังคับตนเองได้ เนื่องจากเจ็บป่วยทางร่างกายหรือทางจิต หรือได้รับการผ่อนผันจากสำนักงาน ในกรณีอื่นใดที่มีเหตุจำเป็นและสมควร ผู้เสนอขายหลักทรัพย์ไม่จำต้องจัดให้บุคคลดังกล่าวลงลายมือชื่อในแบบแสดงรายการข้อมูลการเสนอขายหลักทรัพย์และหนังสือชี้ชวน

In case of necessity or a reasonable ground where any person required to affix his signature on behalf of the securities issuer is unable to affix his signature to certify the accuracy of information at the time when the registration statement and the prospectus are filed with the SEC Office, the securities issuer must immediately arrange for such person to affix his signature upon the end of an incident unless the cause of such person's inability to affix his signature is that he is unable to be responsible for his own action or to control himself as a result of his physical or mental illness or any other cases as deemed necessary and appropriate with a waiver from the SEC Office, the securities issuer is not required to arrange for such person to sign his name in the registration statement and the prospectus.

แบบแสดงรายการข้อมูลการเสนอขายหลักทรัพย์และหนังสือชี้ชวน
The registration statement and the prospectus

ชื่อบริษัทผู้ออกหลักทรัพย์ (The Securities Issuer) บริษัท สุพรีม ดิสทิบิวชั่น จำกัด (มหาชน)
เจ้าของหลักทรัพย์ (Selling Shareholders) พีเอสเอ็น แคปิตอล ลิมิเต็ด
ที่ปรึกษาทางการเงิน (Financial Advisor) บริษัท ฟินเน็กซ์ แอ็ดไวเซอรี่ จำกัด

ส่วนที่ 5

การรับรองความถูกต้องของข้อมูล
Certification of the Accuracy of Information

1. การรับรองความถูกต้องของข้อมูลโดยบริษัทที่ออกหลักทรัพย์ (Certification of the Accuracy of Information by the securities issuer)

1.2 กรรมการรายอื่นของบริษัทที่ออกหลักทรัพย์นอกจาก 1.1 ให้ลงลายมือชื่อพร้อมทั้งประทับตราบริษัท (ถ้ามี) ในแบบแสดงรายการข้อมูลการเสนอขายหลักทรัพย์และหนังสือชี้ชวน

1.2 Directors other than those specified in 1.1 are required to affix their signature to the registration statement and the prospectus with the Company's seal affixed (if any)

"ข้าพเจ้าในฐานะกรรมการของบริษัทที่ออกหลักทรัพย์รายอื่นนอกจาก 1.1 ได้สอบทานข้อมูลในแบบแสดงรายการข้อมูลการเสนอขายหลักทรัพย์และหนังสือชี้ชวนแล้ว และด้วยความระมัดระวังในฐานะ กรรมการของบริษัทที่ออกหลักทรัพย์ ข้าพเจ้าไม่มีเหตุอันควรสงสัยว่า ข้อมูลดังกล่าวไม่ถูกต้องครบถ้วน เป็นเท็จ ทำให้ผู้อื่นสำคัญผิด หรือขาดข้อมูลที่ควรต้องแจ้งในสาระสำคัญ"

"As a director of the securities issuer other than those specified in 1.1, I have duly reviewed the information contained in this registration statement and the . I hereby have no reasonable ground to suspect that all of the aforementioned documents either contain any false or misleading statement in materiality or omission of any material statement that ought to be declared."

ชื่อ	ตำแหน่ง	ลายมือชื่อ
1. นางสาว อุมาพร ชัยยะเพกะ	กรรมการอิสระ / กรรมการตรวจสอบ / กรรมการบริหารความเสี่ยง	

SUPREME DISTRIBUTION PUBLIC COMPANY LIMITED

<u>หมายเหตุ*</u> หากในวันที่ยื่นแบบแสดงรายการข้อมูลการเสนอขายหลักทรัพย์และหนังสือชี้ชวนต่อสำนักงาน มีเหตุจำเป็นที่ทำให้บุคคลใด
ยังไม่สามารถลงลายมือชื่อในแบบแสดงรายการข้อมูลการเสนอขายหลักทรัพย์และหนังสือชี้ชวนได้
เมื่อเหตุดังกล่าวหมดสิ้นแล้ว ผู้เสนอขายหลักทรัพย์ต้องจัดให้บุคคลนั้นลงลายมือชื่อทันที
เว้นแต่เหตุที่ทำให้บุคคลดังกล่าวไม่สามารถลงลายมือชื่อได้เกิดจากการที่บุคคลดังกล่าวอยู่ในภาวะไม่สามารถรู้ผิดชอบหรือไม่สามารถบังคับตนเองได้ เนื่องจากเจ็บป่วยทางร่างกายหรือทางจิต หรือได้รับการผ่อนผันจากสำนักงาน ในกรณีอื่นใดที่มีเหตุจำเป็นและสมควร ผู้เสนอขายหลักทรัพย์ไม่จำต้องจัดให้บุคคลดังกล่าวลงลายมือชื่อในแบบแสดงรายการข้อมูลการเสนอขายหลักทรัพย์และหนังสือชี้ชวน

In case of necessity or a reasonable ground where any person required to affix his signature on behalf of the securities issuer is unable to affix his signature to certify the accuracy of information at the time when the registration statement and the prospectus are filed with the SEC Office, the securities issuer must immediately arrange for such person to affix his signature upon the end of an incident unless the cause of such person's inability to affix his signature is that he is unable to be responsible for his own action or to control himself as a result of his physical or mental illness or any other cases as deemed necessary and appropriate with a waiver from the SEC Office, the securities issuer is not required to arrange for such person to sign his name in the registration statement and the prospectus.

แบบแสดงรายการข้อมูลการเสนอขายหลักทรัพย์และหนังสือชี้ชวน
The registration statement and the prospectus

ชื่อบริษัทผู้ออกหลักทรัพย์ (The Securities Issuer) บริษัท สุพรีม ดิสทิบิวชั่น จำกัด (มหาชน)
เจ้าของหลักทรัพย์ (Selling Shareholders) พีเอสเอ็น แคปิตอล ลิมิเต็ด
ที่ปรึกษาทางการเงิน (Financial Advisor) บริษัท ฟินเน็กซ์ แอ็ดไวเซอรี่ จำกัด

ส่วนที่ 5

การรับรองความถูกต้องของข้อมูล
Certification of the Accuracy of Information

1. การรับรองความถูกต้องของข้อมูลโดยบริษัทที่ออกหลักทรัพย์ (Certification of the Accuracy of Information by the securities issuer)

1.2 กรรมการรายอื่นของบริษัทที่ออกหลักทรัพย์นอกจาก 1.1 ให้ลงลายมือชื่อพร้อมทั้งประทับตราบริษัท (ถ้ามี) ในแบบแสดงรายการข้อมูลการเสนอขายหลักทรัพย์และหนังสือชี้ชวน

1.2 Directors other than those specified in 1.1 are required to affix their signature to the registration statement and the prospectus with the Company's seal affixed (if any)

"ข้าพเจ้าในฐานะกรรมการของบริษัทที่ออกหลักทรัพย์รายอื่นนอกจาก 1.1 ได้สอบทานข้อมูลในแบบแสดงรายการข้อมูลการเสนอขายหลักทรัพย์และหนังสือชี้ชวนแล้ว และด้วยความระมัดระวังในฐานะ กรรมการของบริษัทที่ออกหลักทรัพย์ ข้าพเจ้าไม่มีเหตุอันควรสงสัยว่า ข้อมูลดังกล่าวไม่ถูกต้องครบถ้วน เป็นเท็จ ทำให้ผู้อื่นสำคัญผิด หรือขาดข้อมูลที่ควรต้องแจ้งในสาระสำคัญ"

"As a director of the securities issuer other than those specified in 1.1, I have duly reviewed the information contained in this registration statement and the . I hereby have no reasonable ground to suspect that all of the aforementioned documents either contain any false or misleading statement in materiality or omission of any material statement that ought to be declared."

ชื่อ	ตำแหน่ง	ลายมือชื่อ
1. นาย ธีรวัฒน์ กตัญญูกุล	กรรมการอิสระ / กรรมการตรวจสอบ / ประธานกรรมการสรรหาและกำหนดค่าตอบแทน	

SUPREME
DISTRIBUTION PUBLIC COMPANY LIMITED

<u>หมายเหตุ*</u> หากในวันที่ยื่นแบบแสดงรายการข้อมูลการเสนอขายหลักทรัพย์และหนังสือชี้ชวนต่อสำนักงาน มีเหตุจำเป็นที่ทำให้บุคคลใด
ยังไม่สามารถลงลายมือชื่อในแบบแสดงรายการข้อมูลการเสนอขายหลักทรัพย์และหนังสือชี้ชวนได้
เมื่อเหตุดังกล่าวหมดสิ้นแล้ว ผู้เสนอขายหลักทรัพย์ต้องจัดให้บุคคลนั้นลงลายมือชื่อทันที
เว้นแต่เหตุที่ทำให้บุคคลดังกล่าวไม่สามารถลงลายมือชื่อได้เกิดจากการที่บุคคลดังกล่าวอยู่ในภาวะไม่สามารถรู้ผิดชอบหรือไม่สามารถบังคับตนเองได้ เนื่องจากเจ็บป่วยทางร่างกายหรือทางจิต หรือได้รับการผ่อนผันจากสำนักงาน ในกรณีอื่นใดที่มีเหตุจำเป็นและสมควร ผู้เสนอขายหลักทรัพย์ไม่จำต้องจัดให้บุคคลดังกล่าวลงลายมือชื่อในแบบแสดงรายการข้อมูลการเสนอขายหลักทรัพย์และหนังสือชี้ชวน

In case of necessity or a reasonable ground where any person required to affix his signature on behalf of the securities issuer is unable to affix his signature to certify the accuracy of information at the time when the registration statement and the prospectus are filed with the SEC Office, the securities issuer must immediately arrange for such person to affix his signature upon the end of an incident unless the cause of such person's inability to affix his signature is that he is unable to be responsible for his own action or to control himself as a result of his physical or mental illness or any other cases as deemed necessary and appropriate with a waiver from the SEC Office, the securities issuer is not required to arrange for such person to sign his name in the registration statement and the prospectus.

แบบแสดงรายการข้อมูลการเสนอขายหลักทรัพย์และหนังสือชี้ชวน
The registration statement and the prospectus

ชื่อบริษัทผู้ออกหลักทรัพย์ (The Securities Issuer) บริษัท สุพรีม ดิสทิบิวชั่น จำกัด (มหาชน)
เจ้าของหลักทรัพย์ (Selling Shareholders) พีเอสเอ็น แคปิตอล ลิมิเต็ด
ที่ปรึกษาทางการเงิน (Financial Advisor) บริษัท ฟินเน็กซ์ แอ๊ดไวเซอรี่ จำกัด

ส่วนที่ 5

การรับรองความถูกต้องของข้อมูล
Certification of the Accuracy of Information

1. การรับรองความถูกต้องของข้อมูลโดยบริษัทที่ออกหลักทรัพย์ (Certification of the Accuracy of Information by the securities issuer)

1.2 กรรมการรายอื่นของบริษัทที่ออกหลักทรัพย์นอกจาก 1.1 ให้ลงลายมือชื่อพร้อมทั้งประทับตราบริษัท (ถ้ามี) ในแบบแสดงรายการข้อมูลการเสนอขายหลักทรัพย์และหนังสือชี้ชวน

1.2 Directors other than those specified in 1.1 are required to affix their signature to the registration statement and the prospectus with the Company's seal affixed (if any)

"ข้าพเจ้าในฐานะกรรมการของบริษัทที่ออกหลักทรัพย์รายอื่นนอกจาก 1.1 ได้สอบทานข้อมูลในแบบแสดงรายการข้อมูลการเสนอขายหลักทรัพย์และหนังสือชี้ชวนแล้ว และด้วยความระมัดระวังในฐานะ กรรมการของบริษัทที่ออกหลักทรัพย์ ข้าพเจ้าไม่มีเหตุอันควรสงสัยว่า ข้อมูลดังกล่าวไม่ถูกต้องครบถ้วน เป็นเท็จ ทำให้ผู้อื่นสำคัญผิด หรือขาดข้อมูลที่ควรต้องแจ้งในสาระสำคัญ"

"As a director of the securities issuer other than those specified in 1.1, I have duly reviewed the information contained in this registration statement and the . I hereby have no reasonable ground to suspect that all of the aforementioned documents either contain any false or misleading statement in materiality or omission of any material statement that ought to be declared."

ชื่อ	ตำแหน่ง	ลายมือชื่อ
1. นางสาว ศุภรณ์ มโนมัยพันธุ์	กรรมการ / รองประธานกรรมการบริหาร / กรรมการสรรหาและกำหนด	

SUPREME DISTRIBUTION PUBLIC COMPANY LIMITED

<u>หมายเหตุ*</u> หากในวันที่ยื่นแบบแสดงรายการข้อมูลการเสนอขายหลักทรัพย์และหนังสือชี้ชวนต่อสำนักงาน มีเหตุจำเป็นที่ทำให้บุคคลใด
ยังไม่สามารถลงลายมือชื่อในแบบแสดงรายการข้อมูลการเสนอขายหลักทรัพย์และหนังสือชี้ชวนได้
เมื่อเหตุดังกล่าวหมดสิ้นแล้ว ผู้เสนอขายหลักทรัพย์ต้องจัดให้บุคคลนั้นลงลายมือชื่อทันที
เว้นแต่เหตุที่ทำให้บุคคลดังกล่าวไม่สามารถลงลายมือชื่อได้เกิดจากการที่บุคคลดังกล่าวอยู่ในภาวะไม่สามารถรู้ผิดชอบหรือไม่สามารถบังคับตนเองได้ เนื่องจากเจ็บป่วยทางร่างกายหรือทางจิต หรือได้รับการผ่อนผันจากสำนักงาน ในกรณีอื่นใดที่มีเหตุจำเป็นและสมควร ผู้เสนอขายหลักทรัพย์ไม่จำต้องจัดให้บุคคลดังกล่าวลงลายมือชื่อในแบบแสดงรายการข้อมูลการเสนอขายหลักทรัพย์และหนังสือชี้ชวน

In case of necessity or a reasonable ground where any person required to affix his signature on behalf of the securities issuer is unable to affix his signature to certify the accuracy of information at the time when the registration statement and the prospectus are filed with the SEC Office, the securities issuer must immediately arrange for such person to affix his signature upon the end of an incident unless the cause of such person's inability to affix his signature is that he is unable to be responsible for his own action or to control himself as a result of his physical or mental illness or any other cases as deemed necessary and appropriate with a waiver from the SEC Office, the securities issuer is not required to arrange for such person to sign his name in the registration statement and the prospectus.

แบบแสดงรายการข้อมูลการเสนอขายหลักทรัพย์และหนังสือชี้ชวน
The registration statement and the prospectus

ชื่อบริษัทผู้ออกหลักทรัพย์ (The Securities Issuer) บริษัท สุพรีม ดิสทิบิวชั่น จำกัด (มหาชน)
เจ้าของหลักทรัพย์ (Selling Shareholders) พีเอสเอ็น แคปิตอล ลิมิเต็ด
ที่ปรึกษาทางการเงิน (Financial Advisor) บริษัท ฟินเน็กซ์ แอ็ดไวเซอรี่ จำกัด

ส่วนที่ 5

การรับรองความถูกต้องของข้อมูล
Certification of the Accuracy of Information

1. การรับรองความถูกต้องของข้อมูลโดยบริษัทที่ออกหลักทรัพย์ (Certification of the Accuracy of Information by the securities issuer)

1.2 กรรมการรายอื่นของบริษัทที่ออกหลักทรัพย์นอกจาก 1.1 ให้ลงลายมือชื่อพร้อมทั้งประทับตราบริษัท (ถ้ามี) ในแบบแสดงรายการข้อมูลการเสนอขายหลักทรัพย์และหนังสือชี้ชวน

1.2 Directors other than those specified in 1.1 are required to affix their signature to the registration statement and the prospectus with the Company's seal affixed (if any)

"ข้าพเจ้าในฐานะกรรมการของบริษัทที่ออกหลักทรัพย์รายอื่นนอกจาก 1.1 ได้สอบทานข้อมูลในแบบแสดงรายการข้อมูลการเสนอขายหลักทรัพย์และหนังสือชี้ชวนแล้ว และด้วยความระมัดระวังในฐานะ กรรมการของบริษัทที่ออกหลักทรัพย์ ข้าพเจ้าไม่มีเหตุอันควรสงสัยว่า ข้อมูลดังกล่าวไม่ถูกต้องครบถ้วน เป็นเท็จ ทำให้ผู้อื่นสำคัญผิด หรือขาดข้อมูลที่ควรต้องแจ้งในสาระสำคัญ"

"As a director of the securities issuer other than those specified in 1.1, I have duly reviewed the information contained in this registration statement and the . I hereby have no reasonable ground to suspect that all of the aforementioned documents either contain any false or misleading statement in materiality or omission of any material statement that ought to be declared."

ชื่อ	ตำแหน่ง	ลายมือชื่อ
1. นาย วุฒิพงษ์ โมฬีชาติ	ประธานกรรมการ / กรรมการอิสระ / ประธานกรรมการตรวจสอบ	

SUPREME DISTRIBUTION PUBLIC COMPANY LIMITED

<u>หมายเหตุ*</u> หากในวันที่ยื่นแบบแสดงรายการข้อมูลการเสนอขายหลักทรัพย์และหนังสือชี้ชวนต่อสำนักงาน มีเหตุจำเป็นที่ทำให้บุคคลใด
ยังไม่สามารถลงลายมือชื่อในแบบแสดงรายการข้อมูลการเสนอขายหลักทรัพย์และหนังสือชี้ชวนได้
เมื่อเหตุดังกล่าวหมดสิ้นแล้ว ผู้เสนอขายหลักทรัพย์ต้องจัดให้บุคคลนั้นลงลายมือชื่อทันที
เว้นแต่เหตุที่ทำให้บุคคลดังกล่าวไม่สามารถลงลายมือชื่อได้เกิดจากการที่บุคคลดังกล่าวอยู่ในภาวะไม่สามารถรู้ผิดชอบหรือไม่สามารถบังคับตนเองได้ เนื่องจากเจ็บป่วยทางร่างกายหรือทางจิต หรือได้รับการผ่อนผันจากสำนักงาน ในกรณีอื่นใดที่มีเหตุจำเป็นและสมควร ผู้เสนอขายหลักทรัพย์ไม่จำต้องจัดให้บุคคลดังกล่าวลงลายมือชื่อในแบบแสดงรายการข้อมูลการเสนอขายหลักทรัพย์และหนังสือชี้ชวน

In case of necessity or a reasonable ground where any person required to affix his signature on behalf of the securities issuer is unable to affix his signature to certify the accuracy of information at the time when the registration statement and the prospectus are filed with the SEC Office, the securities issuer must immediately arrange for such person to affix his signature upon the end of an incident unless the cause of such person's inability to affix his signature is that he is unable to be responsible for his own action or to control himself as a result of his physical or mental illness or any other cases as deemed necessary and appropriate with a waiver from the SEC Office, the securities issuer is not required to arrange for such person to sign his name in the registration statement and the prospectus.

แบบแสดงรายการข้อมูลการเสนอขายหลักทรัพย์และหนังสือชี้ชวน
The registration statement and the prospectus

ชื่อบริษัทผู้ออกหลักทรัพย์ (The Securities Issuer) บริษัท สุพรีม ดิสทิบิวชั่น จำกัด (มหาชน)
เจ้าของหลักทรัพย์ (Selling Shareholders) พีเอสเอ็น แคปิตอล ลิมิเต็ด
ที่ปรึกษาทางการเงิน (Financial Advisor) บริษัท ฟินเน็กซ์ แอ็ดไวเซอรี่ จำกัด

ส่วนที่ 5
การรับรองความถูกต้องของข้อมูล
Certification of the Accuracy of Information

2. การรับรองความถูกต้องของข้อมูลโดยเจ้าของหลักทรัพย์ (Certification of the Accuracy of Information by Selling Shareholders)

2.1 ให้เจ้าของหลักทรัพย์ลงลายมือชื่อในแบบแสดงรายการข้อมูลการเสนอขายหลักทรัพย์ และหนังสือชี้ชวน หากเจ้าของหลักทรัพย์เป็นนิติบุคคล ให้กรรมการผู้มีอำนาจลงนามผูกพันนิติบุคคล ลงลายมือชื่อพร้อมทั้งประทับตราบริษัท (ถ้ามี)

2.1 Selling shareholders shall sign their names in the registration statement and the prospecus, if it is a juristic person1, all authorized directors who can sign on behalf of the juristic person with the company's seal affixed (if any).

"ข้าพเจ้าในฐานะเจ้าของหลักทรัพย์หรือกรรมการผู้มีอำนาจลงนามผูกพันนิติบุคคลที่เป็นเจ้าของหลักทรัพย์ ได้สอบทานข้อมูลในแบบแสดงรายการข้อมูลการเสนอขายหลักทรัพย์และหนังสือชี้ชวนแล้ว และด้วยความระมัดระวังในฐานะเจ้าของหลักทรัพย์หรือกรรมการผู้มีอำนาจลงนามผูกพันนิติบุคคลที่เป็นเจ้าของหลักทรัพย์ ข้าพเจ้าไม่มีเหตุอันควรสงสัยว่าข้อมูลดังกล่าวไม่ถูกต้องครบถ้วน เป็นเท็จ ทำให้ผู้อื่นสำคัญผิด หรือขาดข้อมูลที่ควรต้องแจ้งในสาระสำคัญ"

"As the owner of securities or the authorized directors representing the juristic person who is the owner of securities, I have duly reviewed the information contained in this registration statement and the prospectus. I hereby have no reasonable ground to suspect that all of the aforementioned documents either contain any false or misleading statement in materiality or omission of any material statement that ought to be declared."

ชื่อ	ตำแหน่ง	ลายมือชื่อ
1. นาย ภานุวัฒน์ ขันธโมลีกุล	กรรมการ	

<u>หมายเหตุ 1</u> *หากในวันที่ยื่นแบบแสดงรายการข้อมูลการเสนอขายหลักทรัพย์ และหนังสือชี้ชวนต่อสำนักงานมีเหตุจำเป็นที่ทำให้บุคคลใดยังไม่สามารถลงลายมือชื่อในแบบแสดงรายการข้อมูลการเสนอขายหลักทรัพย์และหนังสือชี้ชวนได้ เมื่อเหตุดังกล่าวหมดสิ้นแล้ว ผู้เสนอขายหลักทรัพย์ต้องจัดให้บุคคลนั้นลงลายมือชื่อทันที เว้นแต่เหตุที่ทำให้บุคคลดังกล่าวไม่สามารถลงลายมือชื่อได้เกิดจากการที่บุคคลดังกล่าวอยู่ในภาวะไม่สามารถรู้ผิดชอบหรือไม่สามารถบังคับตนเองได้ เนื่องจากเจ็บป่วยทางร่างกายหรือทางจิต หรือได้รับการผ่อนผันจากสำนักงานในกรณีอื่นใดที่มีเหตุจำเป็นและสมควร ผู้เสนอขายหลักทรัพย์ไม่จำต้องจัดให้บุคคลดังกล่าวลงลายมือชื่อในแบบแสดงรายการข้อมูลการเสนอขายหลักทรัพย์ และหนังสือชี้ชวน

In case of necessity or a reasonable ground where any person required to affix his signature on behalf of the securities issuer is unable to affix his signature to certify the accuracy of information at the time when the registration statement and the prospectus are filed with the SEC Office, the selling shareholders must immediately arrange for such person to affix his signature upon the end of an incident unless the cause of such person's inability to affix his signature is that he is unable to be responsible for his own action or to control himself as a result of his physical or mental illness or any other cases as deemed necessary and appropriate with a waiver from the SEC Office, the selling shareholders are not required to arrange for such person to sign his name in the registration statement and the prospectus.

<u>หมายเหตุ 2</u> ให้แนบเอกสารหลักฐานประกอบด้วย

Attach an evidence of authority to sign

แบบแสดงรายการข้อมูลการเสนอขายหลักทรัพย์และหนังสือชี้ชวน
The registration statement and the prospectus

ชื่อบริษัทผู้ออกหลักทรัพย์ (The Securities Issuer) บริษัท สุพรีม ดิสทิบิวชั่น จำกัด (มหาชน)
เจ้าของหลักทรัพย์ (Selling Shareholders) พีเอสเอ็น แคปิตอล ลิมิเต็ด
ที่ปรึกษาทางการเงิน (Financial Advisor) บริษัท ฟินเน็กซ์ แอ็ดไวเซอรี่ จำกัด

ส่วนที่ 5
การรับรองความถูกต้องของข้อมูล
Certification of the Accuracy of Information

2. การรับรองความถูกต้องของข้อมูลโดยเจ้าของหลักทรัพย์ (Certification of the Accuracy of Information by Selling Shareholders)

2.1 ให้เจ้าของหลักทรัพย์ลงลายมือชื่อในแบบแสดงรายการข้อมูลการเสนอขายหลักทรัพย์ และหนังสือชี้ชวน หากเจ้าของหลักทรัพย์เป็นนิติบุคคล ให้กรรมการผู้มีอำนาจลงนามผูกพันนิติบุคคล ลงลายมือชื่อพร้อมทั้งประทับตราบริษัท (ถ้ามี)

2.1 Selling shareholders shall sign their names in the registration statement and the prospecus, if it is a juristic person1, all authorized directors who can sign on behalf of the juristic person with the company's seal affixed (if any).

"ข้าพเจ้าในฐานะเจ้าของหลักทรัพย์หรือกรรมการผู้มีอำนาจลงนามผูกพันนิติบุคคลที่เป็นเจ้าของหลักทรัพย์ ได้สอบทานข้อมูลในแบบแสดงรายการข้อมูลการเสนอขายหลักทรัพย์และหนังสือชี้ชวนแล้ว และด้วยความระมัดระวังในฐานะเจ้าของหลักทรัพย์หรือกรรมการผู้มีอำนาจลงนามผูกพันนิติบุคคลที่เป็นเจ้าของหลักทรัพย์ ข้าพเจ้าไม่มีเหตุอันควรสงสัยว่าข้อมูลดังกล่าวไม่ถูกต้องครบถ้วน เป็นเท็จ ทำให้ผู้อื่นสำคัญผิด หรือขาดข้อมูลที่ควรต้องแจ้งในสาระสำคัญ"

"As the owner of securities or the authorized directors representing the juristic person who is the owner of securities, I have duly reviewed the information contained in this registration statement and the prospectus. I hereby have no reasonable ground to suspect that all of the aforementioned documents either contain any false or misleading statement in materiality or omission of any material statement that ought to be declared."

ชื่อ	ตำแหน่ง	ลายมือชื่อ
1. นาย ภาณุพงศ์ ขันธโมลีกุล	กรรมการ	

<u>หมายเหตุ 1</u> *หากในวันที่ยื่นแบบแสดงรายการข้อมูลการเสนอขายหลักทรัพย์ และหนังสือชี้ชวนต่อสำนักงาน มีเหตุจำเป็นที่ทำให้บุคคลใดยังไม่สามารถลงลายมือชื่อในแบบแสดงรายการข้อมูลการเสนอขายหลักทรัพย์ และหนังสือชี้ชวนได้ เมื่อเหตุดังกล่าวหมดสิ้นแล้ว ผู้เสนอขายหลักทรัพย์ต้องจัดให้บุคคลนั้นลงลายมือชื่อทันที เว้นแต่เหตุที่ทำให้บุคคลดังกล่าวไม่สามารถลงลายมือชื่อได้เกิดจากการที่บุคคลดังกล่าวอยู่ในภาวะไม่สามารถรู้ผิดชอบหรือไม่สามารถบังคับตนเองได้ เนื่องจากเจ็บป่วยทางร่างกายหรือทางจิต หรือได้รับการผ่อนผันจากสำนักงาน ในกรณีอื่นใดที่มีเหตุจำเป็นและสมควร ผู้เสนอขายหลักทรัพย์ไม่จำต้องจัดให้บุคคลดังกล่าวลงลายมือชื่อในแบบแสดงรายการข้อมูลการเสนอขายหลักทรัพย์ และหนังสือชี้ชวน

In case of necessity or a reasonable ground where any person required to affix his signature on behalf of the securities issuer is unable to affix his signature to certify the accuracy of information at the time when the registration statement and the prospectus are filed with the SEC Office, the selling shareholders must immediately arrange for such person to affix his signature upon the end of an incident unless the cause of such person's inability to affix his signature is that he is unable to be responsible for his own action or to control himself as a result of his physical or mental illness or any other cases as deemed necessary and appropriate with a waiver from the SEC Office, the selling shareholders are not required to arrange for such person to sign his name in the registration statement and the prospectus.

<u>หมายเหตุ 2</u> ให้แนบเอกสารหลักฐานประกอบด้วย

Attach an evidence of authority to sign

ส่วนที่ 5

การรับรองความถูกต้องของข้อมูล
Certification of the Accuracy of Information

3. การรับรองการปฏิบัติหน้าที่ของที่ปรึกษาทางการเงิน (Certification of Accuracy of Information by Financial Adviser)

ให้ผู้มีอำนาจลงนามผูกพันที่ปรึกษาทางการเงินลงลายมือชื่อ พร้อมทั้งประทับตราบริษัท (ถ้ามี) ในแบบแสดงรายการข้อมูลการเสนอขายหลักทรัพย์และหนังสือชี้ชวน

Authorized persons who can sign to bind the financial adviser providing service to the issuer in the preparation of the registration statement and the prospectus shall sign their names, including official seal of the company (if any).

"ข้าพเจ้าในฐานะที่ปรึกษาทางการเงินของบริษัทที่ออกหลักทรัพย์ และหรือ เจ้าของหลักทรัพย์ ขอรับรองว่าข้าพเจ้าได้สอบทานข้อมูลในแบบแสดงรายการข้อมูลการเสนอขายหลักทรัพย์และหนังสือชี้ชวนฉบับนี้แล้ว และด้วยความระมัดระวังในฐานะที่ปรึกษาทางการเงิน ข้าพเจ้าขอรับรองว่า ข้อมูลดังกล่าวถูกต้องครบถ้วน ไม่เป็นเท็จ ไม่ทำให้ผู้อื่นสำคัญผิด หรือไม่ขาดข้อมูลที่ควรต้องแจ้งในสาระสำคัญ"

"As a financial advisor of the securities issuer and/or the selling shareholders, I hereby certify that I have duly reviewed information contained in this registration statement and the prospectus. I hereby certify that the registration statement and the prospectus contain complete and accurate information, does not contain any false or misleading statement in materiality or omission of any material statement that ought to be declared."

ชื่อ	ตำแหน่ง	ลายมือชื่อ
1. นาย วรชาติ ทวยเจริญ	กรรมการผู้จัดการ	V. Thaychoroen

Finnex Advisory
Finnex Advisory Co., Ltd

1 ปกหน้า (doc,docx,xls,xlsx)
- 8f1908735f3e583a7f185611a215e954
- 4bd733ee6074b89af383a786c3e6a6f84d926d383e475efdd8881f9c5d6c3f22

2 ข้อมูลสรุป (Executive Summary) (doc,docx,xls,xlsx)
- f882b01ac435ae9acee0cd3578002a64
- f963f51507f5c0c288d4d4a7a66e19a0b33d0a8be669334a795e496636821be2

3 วัตถุประสงค์การใช้เงิน (doc,docx,xls,xlsx)
- 222ea1d56cbf2565c7fbfdf10b567e89
- 7e1fa3159aeffa1e7085f323ac977ed9861292599b7d766bf84b5c0a4290659b

4 โครงสร้างและการดำเนินงานของกลุ่มบริษัท (doc,docx,xls,xlsx)
- 5c1799781a0cc2e6a72800cc6aab565b
- a435e15e61a874f865e65f3c953387520610398bab77a587c502cc4e52ed09f0

5 การบริหารจัดการความเสี่ยง (doc,docx,xls,xlsx)
- c3d7349f064487771022a40ede25be77
- d48c1c1f5b28f63748aea7f4c47baf0085e4eb53045469de9251335a7443b260

6 การขับเคลื่อนธุรกิจเพื่อความยั่งยืน (doc,docx,xls,xlsx)
- 89a862655dc7b499efe3e80142af866a
- 2c8d848a6852b6ea7d6919528e1b268a5dc47d5a7b1881e10765fc946bc34291

7 การวิเคราะห์และคำอธิบายของฝ่ายจัดการ (MD&A) (doc,docx,xls,xlsx)
- 0427a008a4dc216e854af72532b7a000
- d725f3c79d54f4bf9eedba7b1831e5e9a77cfebba432589fb29dbc62662a793f

8 ข้อมูลทั่วไปและข้อมูลสำคัญอื่น (doc,docx,xls,xlsx)
- 9b7da2485dca36cc58db6025f76d69c1
- f6e5a2b21fea5f0b5d353a380561b103fec2a0444218f44bddd96438891dc235

9 นโยบายการกำกับดูแลกิจการ (doc,docx,xls,xlsx)
- 1c9e69a9bb2b954e6390d952f42fd814
- 76fac62d5accc1be3cc509a6ef74e6fadee1c88ede888b60b61524d464401fee

10 โครงสร้างการกำกับดูแลกิจการ และข้อมูลสำคัญเกี่ยวกับคณะกรรมการ คณะกรรมการชุดย่อย ผู้บริหาร พนักงานและอื่นๆ (doc,docx,xls,xlsx)
- e43a16bbfb3c70d865706ebef8dab78a
- f39e2d25777b00055845a3a08e4e57d5b2382d84fec4819d2bf45397e22182f1

11 รายงานผลการดำเนินงานสำคัญด้านการกำกับดูแลกิจการ (doc,docx,xls,xlsx)
- 18180978657379e8a7d1a3c6f2ed5d7e
- 8fd4e3ca4e6be58a1805e0556f6a070793dc73774da8f10e5af131dc97d2519d

12 การควบคุมภายในและรายการระหว่างกัน (doc,docx,xls,xlsx)
- 668308ab5734d13119ee892b44fc064a
- 6736a0e3356d1fab911bb5ea8cb4de83674f1adf9b7339a27fd0358737daccef

13 ไตรมาสที่ 1/2566
- 549162ed1492c75518c999b4633f847e
- e50709bcd4cee6b5cd40752bedb74a851a3faf22e0bb5e2c43b20b3ccdf4f144

14 ประจำปี/2565
- bc048ba55d4ab3cdb5ab2a86c53dfa3a
- cfe0aec92cddb36cd97fefb36b6e7c31a2109164ed388e838479cfa2d1243a7a

15 ประจำปี/2564
- 0efc88eb99d14be0f7582c370f00b817
- b0e1d851d230c22b39a62e1670f861f1cc132a7a7e5181a29f293b846c1de32f

16 ประจำปี/2563
- 8f48c8d452e1885c5e0f23e71c349aba
- ebe2d8bb24cae499de04e48de13d19bc02b3ab414b0f2f544fb84e2a5ed6ba6d

17 รายละเอียดของหลักทรัพย์ที่เสนอขาย (doc,docx,xls,xlsx)
- 79356bf1828b5fb9b9a30bc01ee8b445
- d907cf4b26d53da5e5d16c75e7506d0ccdf1e776254d776cfe1a38604a21c8f1

18 ข้อจำกัดการโอนหลักทรัพย์ที่เสนอขาย (doc,docx,xls,xlsx)
- 3ea93f3f99717f31c5a95141d9309a59
- 9d3dec655cce988e4f6e2ac20ba241a84bd6886201aa8bc7fa05bfebd58d7aef

19 ที่มาของการกำหนดราคาหลักทรัพย์ที่เสนอขาย (doc,docx,xls,xlsx)
- 468c523c94e78eee4eff7f31ab65fa69
- 6bc399abfb52220da07884a8e5ca1759bd31a95f793d540ad3393028d8886e99

20 ข้อมูลทางการเงินเพื่อประกอบการประเมินราคาหุ้นที่เสนอขาย (doc,docx,xls,xlsx)
- 64886810ae46b93e30d9a4b79830b26b
- 9be952d49decc21933ee0a91e228540e2cdb96d1430bb1de8ab8d16b81c5c185

21 ราคาหุ้นสามัญในตลาดรอง (doc,docx,xls,xlsx)
- 4f3e81ff30f8052ef4d7102036890918
- df4d1dd134a302f3dc0bd1788216efb3e1c4f6e6d8dc03d82e71d6a571571658

22 การจอง การจำหน่าย และการจัดสรร (doc,docx,xls,xlsx)
- 84a49e7cc80b174ae5815dcecf96284a
- d27ec249ed2b96db29f726e932470aee0e35a9f95682f7149f51aff152443132

23 [เอกสารแนบ 1] - รายละเอียดเกี่ยวกับกรรมการ ผู้บริหาร ผู้มีอำนาจควบคุม เลขานุการบริษัท และตัวแทนติดต่อประสานงานกรณีเป็นบริษัทต่างประเทศ (doc,docx,xls,xlsx)
- a56b80ca67f1fde309f0afbf2335a7f5
- 00ab1bfe90565a28adbca6f9d60c8807d21d604b744c85cb096c7a2e1f8a5725

24 [เอกสารแนบ 3] - รายละเอียดเกี่ยวกับหัวหน้างานตรวจสอบภายใน และหัวหน้างานกำกับดูแลการปฏิบัติงานของบริษัท (compliance) (doc,docx,xls,xlsx)
- a966f2baf0a62e230e6fcfb5908cd184
- b61886e880979b9b87156df2ce4a4b26df10dcbbfcfe8c267b0a4c376023da35

25 [เอกสารแนบ 4] - ทรัพย์สินที่ใช้ในการประกอบธุรกิจและรายละเอียดเกี่ยวกับรายการประเมินราคาทรัพย์สิน (doc,docx,xls,xlsx)
- 38a3e6e50f82b63d207e9582281b224c
- 0df99011a336755474f056585fc5b2331c814370880d10f246acc43a83744940

26 [เอกสารแนบ 6] - รายงานคณะกรรมการตรวจสอบเกี่ยวกับการควบคุมภายในและการบริหารจัดการความเสี่ยง (doc,docx,xls,xlsx)
- fdd434c87232fec4993dd2d6f1aadbff
- 50c955cd355968eaa6fc02372cbbc0d33e985dba6ab34af065c2c318f9fe53e0

27 แบบประเมินความเพียงพอของระบบควบคุมภายใน
- 5a2d33a5bb5ab9925053a79795d88211
- b5159c8160fcbf5a90e263e58862bb84e47ad0f3d85908a4e11ba0fd477272dc

28 [เอกสารแนบ 5] - นโยบายและแนวปฏิบัติการกำกับดูแลกิจการ และจรรยาบรรณธุรกิจโดยละเอียด (doc,docx,xls,xlsx)
- bf4ff9c9c8e964d66f00aea1ecabc62e
- 5a88fecfa9314fadcb87a62e3f22cc3d8195b5b536bb150fff1e7e82a463a083

29 ไตรมาสที่ 3/2566
- 4c729fc921c73f944db5d2c6eb234e65
- 2dfe582aaa8be1d72b10113075a173c3d6e24e7bffbbdf4b43c302fa1d8fb483

30 ประจำปี/2566
- f1e8b0a9ff959e8b29c1a3766f5a34ad
- 1395c4f58441ebb0f8c521fbcdaf48e36c346e78d689a1941e335764c30cf755

บริษัท สุพรีม ดิสทิบิวชั่น จำกัด (มหาชน)

เอกสารแนบ 1

รายละเอียดเกี่ยวกับกรรมการ ผู้บริหาร ผู้มีอำนาจควบคุม และเลขานุการบริษัท

1. รายละเอียดเกี่ยวกับกรรมการ ผู้บริหาร และเลขานุการของบริษัท สุพรีม ดิสทิบิวชั่น จำกัด (มหาชน)

ลำดับ	ชื่อ-สกุล ตำแหน่ง	อายุ (ปี)	คุณวุฒิทางการศึกษา/ ประวัติอบรม	สัดส่วนการถือหุ้นในบริษัทฯ (ร้อยละ)	ความสัมพันธ์กับกรรมการและผู้บริหาร	ประสบการณ์ทำงาน			
						ช่วงเวลา	ตำแหน่ง	ชื่อหน่วยงาน/บริษัท	ประเภทธุรกิจ
1.	นายวุฒิพงษ์ โมพีชาติ - ประธานกรรมการ - ประธานกรรมการตรวจสอบ - กรรมการอิสระ ได้รับแต่งตั้งเป็นกรรมการ เมื่อวันที่ 6 มิถุนายน 2565	75	ปริญญาตรี เศรษฐศาสตร์ มหาวิทยาลัยธรรมศาสตร์ หลักสูตร Director Certification Program (DCP) รุ่นที่ 130/2553 หลักสูตร Director Certification Program Update (DCPU) รุ่นที่ 3/2558 หลักสูตร Anti-Corruption for Executive Program (ACEP) รุ่นที่ 15/2558 หลักสูตร Advanced Audit Committee Program (AACP) รุ่นที่ 44/2565	-	-	6 มิ.ย. 2565 - ปัจจุบัน 8 มิ.ย. 2565 - ปัจจุบัน 2565 - ปัจจุบัน 2559 - ปัจจุบัน 2558 - ปัจจุบัน 2552 - ปัจจุบัน	ประธานกรรมการ / กรรมการอิสระ ประธานกรรมการตรวจสอบ ประธานกรรมการ / ประธานกรรมการตรวจสอบ / กรรมการอิสระ รองประธานกรรมการ / ประธานกรรมการตรวจสอบ / กรรมการอิสระ ประธานกรรมการ / กรรมการอิสระ ประธานกรรมการ / ประธานกรรมการอิสระ ประธานกรรมการสรรหาและกำกับดูแลกิจการ / กรรมการตรวจสอบ / กรรมการพิจารณาค่าตอบแทน	บริษัท สุพรีม ดิสทิบิวชั่น จำกัด (มหาชน) บริษัท อินเตอร์เนชั่นแนล เน็ตเวิร์ค ซิสเต็ม จำกัด (มหาชน) บริษัท ทริพเพิล ไอโลจิสติกส์ จำกัด (มหาชน) บริษัท บิสซิเนสอะไลเม้นท์ จำกัด (มหาชน) บริษัท ซิมโฟนี่ คอมมูนิเคชั่น จำกัด (มหาชน)	จำหน่ายและติดตั้งอุปกรณ์ที่เกี่ยวข้องกับระบบเทคโนโลยีสารสนเทศและระบบเครือข่าย ผู้ออกแบบระบบเครือข่ายและระบบสื่อสารอย่างครบวงจร (System Integrator) ให้บริการด้านโลจิสติกส์ ให้บริการจำหน่ายเครื่องมือและอุปกรณ์ทางการแพทย์ ให้บริการด้านโทรคมนาคมแบบครบวงจร
2.	นางสาวอุมาพร ชัยยะเพกะ - กรรมการอิสระ - กรรมการตรวจสอบ - กรรมการสรรหาและกำหนดค่าตอบแทน - กรรมการบริหารความเสี่ยง	55	Professional Diploma Program (Finance) UC Berkeley Extension บริหารธุรกิจมหาบัณฑิต มหาวิทยาลัยธรรมศาสตร์	-	-	6 มิ.ย. 2565 – ปัจจุบัน 8 มิ.ย. 2565 – ปัจจุบัน 8 มิ.ย. 2565 – ปัจจุบัน 8 มิ.ย. 2565 – ปัจจุบัน 2548 - ปัจจุบัน	กรรมการอิสระ / กรรมการตรวจสอบ / กรรมการสรรหาและกำหนดค่าตอบแทน / กรรมการบริหารความเสี่ยง ผู้สอบบัญชีและที่ปรึกษาอิสระ	บริษัท สุพรีม ดิสทิบิวชั่น จำกัด (มหาชน) -	จำหน่ายและติดตั้งอุปกรณ์ที่เกี่ยวข้องกับระบบเทคโนโลยีสารสนเทศและระบบเครือข่าย -

ลำดับ	ชื่อ-สกุล ตำแหน่ง	อายุ (ปี)	คุณวุฒิทางการศึกษา/ ประวัติอบรม	สัดส่วนการถือหุ้นในบริษัทฯ (ร้อยละ)	ความสัมพันธ์กับกรรมการและผู้บริหาร	ประสบการณ์ทำงาน			
						ช่วงเวลา	ตำแหน่ง	ชื่อหน่วยงาน/บริษัท	ประเภทธุรกิจ
	ได้รับแต่งตั้งเป็นกรรมการ เมื่อวันที่ 6 มิถุนายน 2565		บัญชีบัณฑิต มหาวิทยาลัยธรรมศาสตร์ HRD and HRM Bridging Course Certificate in Talent, Competency & Succession Management Knowledge Management Training Strategic Planning Seminar Enterprise Risk Management based on COSO ERM BSC&KPI Training Data Analytics for Internal Auditor หลักสูตร Director Accreditation Program (DAP) รุ่นที่ 205/2566			2560 - 2561 2546 - 2547 2544 - 2546	Chief Executive Officer (CEO) ผู้จัดการโครงการ ที่ปรึกษา	บริษัท ไทยยางกิจไพศาล จำกัด บริษัท อี ไอ สแควร์ จำกัด บริษัท แมเนจเมนท์ โซลูชั่นส์ อินเตอร์เนชั่นแนล จำกัด	การผลิต ขายส่งและการขายปลีกอุปกรณ์ชิ้นส่วนรถยนต์ วิจัย ที่ปรึกษา ฝึกอบรม และสำนักพิมพ์หนังสือสำหรับผู้บริหารด้านการจัดการ ให้คำปรึกษาด้านการบริหาร
3.	นายธีรวัฒน์ กตัญญูกุล - กรรมการอิสระ - กรรมการตรวจสอบ - ประธานกรรมการสรรหาและกำหนดค่าตอบแทน ได้รับแต่งตั้งเป็นกรรมการ เมื่อวันที่ 6 มิถุนายน 2565	56	MBA Finance California State University พาณิชยศาสตร์บัณฑิต (การตลาด) มหาวิทยาลัยธรรมศาสตร์ หลักสูตร Director Accreditation Program (DAP) รุ่นที่ 169/2565	-	-	6 มิ.ย. 2565 - ปัจจุบัน 8 มิ.ย. 2565 - ปัจจุบัน 8 มิ.ย. 2565 - ปัจจุบัน 2560 - 2561 2557 - 2560	กรรมการอิสระ / กรรมการตรวจสอบ / ประธานกรรมการสรรหาและกำหนดค่าตอบแทน ประธานเจ้าหน้าที่บริหารด้านการเงิน กรรมการและผู้อำนวยการฝ่ายการเงิน	บริษัท สุพรีม ดิสทิบิวชั่น จำกัด (มหาชน) บริษัท สุรพลฟูดส์ จำกัด (มหาชน) บริษัท ยัมเรสเทอรองตส์ อินเตอร์เนชั่นแนล ประเทศไทย จำกัด	จำหน่ายและติดตั้งอุปกรณ์ที่เกี่ยวข้องกับระบบเทคโนโลยีสารสนเทศและระบบเครือข่าย ผลิตและจำหน่ายอาหารทะเล อาหารสำเร็จรูปและอาหารกึ่งสำเร็จรูปแช่แข็ง

ลำดับ	ชื่อ-สกุล ตำแหน่ง	อายุ (ปี)	คุณวุฒิทางการศึกษา/ ประวัติอบรม	สัดส่วนการถือหุ้นในบริษัทฯ (ร้อยละ)	ความสัมพันธ์กับกรรมการและผู้บริหาร	ประสบการณ์ทำงาน			
						ช่วงเวลา	ตำแหน่ง	ชื่อหน่วยงาน/บริษัท	ประเภทธุรกิจ
			หลักสูตร Strategic CFO in Capital Markets Program รุ่นที่ 6/2561			2559 - 2560	กรรมการ	บริษัท เรสเทอรองตส์ ดีเวลลอปเม้นท์ จำกัด	ให้บริการรับบริหารจัดการร้านอาหาร KFC และร้าน Pizza Hut การบริการอาหารในภัตตาคาร/ร้านอาหาร
4.	นายภานุวัฒน์ ขันธโมลีกุล - กรรมการ - ประธานกรรมการบริหารความเสี่ยง - ประธานกรรมการบริหาร - ประธานเจ้าหน้าที่บริหาร ได้รับแต่งตั้งเป็นกรรมการ เมื่อวันจดทะเบียนก่อตั้งบริษัทวันที่ 15 ธันวาคม 2536 *เป็นกรรมการผู้มีอำนาจลงลายมือชื่อแทนบริษัท	56	การตลาด มหาวิทยาลัยอัสสัมชัญ หลักสูตร Director Accreditation Program (DAP) รุ่นที่ 194/2565	41.07	คู่สมรสคุณศุภรณ์ บิดาคุณภาณุพงศ์	วันก่อตั้ง - ปัจจุบัน 8 มิ.ย. 2565 - ปัจจุบัน 8 มิ.ย. 2565 - ปัจจุบัน วันก่อตั้ง - ปัจจุบัน 2552 - ปัจจุบัน 2546 - 2548 2533 - 2534	กรรมการ / ประธานกรรมการบริหารความเสี่ยง / ประธานกรรมการบริหาร / ประธานเจ้าหน้าที่บริหาร ประธานสโมสรวอลเลย์บอลสุพรีม อุปนายก ฝ่ายการตลาด	บริษัท สุพรีม ดิสทิบิวชั่น จำกัด (มหาชน) บริษัท สโมสรวอลเลย์บอลสุพรีม จำกัด สมาคมอุตสาหกรรมคอมพิวเตอร์ไทย บริษัท เบทาโกร คอมพิวเตอร์ จำกัด	จำหน่ายและติดตั้งอุปกรณ์ที่เกี่ยวข้องกับระบบเทคโนโลยีสารสนเทศและระบบเครือข่าย สโมสรวอลเลย์บอล สมาคมของผู้ประกอบการทางด้านเทคโนโลยีสารสนเทศ วางระบบคอมพิวเตอร์ ซอฟต์แวร์ การจัดทำซอฟต์แวร์สำเร็จรูป
5.	นายภาณุพงศ์ ขันธโมลีกุล - กรรมการ - กรรมการบริหาร - รองประธานเจ้าหน้าที่บริหาร - รักษาการณ์ ผู้อำนวยการสายงานการตลาดและปฏิบัติการ ได้รับแต่งตั้งเป็นกรรมการ เมื่อวันที่ 6 มิถุนายน 2565	28	MSB Finance Oregon State University BBA Management ABAC (Assumption University) หลักสูตร Director Accreditation Program (DAP) รุ่นที่ 194/2565	3.57	บุตรคุณภาณุวัฒน์ บุตรคุณศุภรณ์	6 มิ.ย. 2565 - ปัจจุบัน 8 มิ.ย. 2565 - ปัจจุบัน 1 พ.ค. 2565 - ปัจจุบัน 25 มี.ค. 2565 - ปัจจุบัน พ.ย. 2564 - พ.ค. 2565 2564 - พ.ย. 2564 2560	กรรมการ / กรรมการบริหาร / รองประธานเจ้าหน้าที่บริหาร / รักษาการผู้อำนวยการสายงานการตลาดและปฏิบัติการ ผู้ช่วยผู้บริหารระดับสูง Management Trainee Marketing Officer	บริษัท สุพรีม ดิสทิบิวชั่น จำกัด (มหาชน) บริษัท สุพรีม ดิสทิบิวชั่น (ไทยแลนด์) จำกัด บจก. ฟูจิ ซีร็อกซ์ (ประเทศไทย)	จำหน่ายและติดตั้งอุปกรณ์ที่เกี่ยวข้องกับระบบเทคโนโลยีสารสนเทศและระบบเครือข่าย

ลำดับ	ชื่อ-สกุล ตำแหน่ง	อายุ (ปี)	คุณวุฒิทางการศึกษา/ ประวัติอบรม	สัดส่วนการถือหุ้นในบริษัทฯ (ร้อยละ)	ความสัมพันธ์กับกรรมการและผู้บริหาร	ประสบการณ์ทำงาน			
						ช่วงเวลา	ตำแหน่ง	ชื่อหน่วยงาน/บริษัท	ประเภทธุรกิจ
	*เป็นกรรมการผู้มีอำนาจลงลายมือชื่อแทนบริษัท								ผลิต-จำหน่าย เครื่องถ่ายเอกสาร ระบบดิจิตอล เครื่องถ่ายเอกสารความเร็วสูง เครื่องพิมพ์ ถ่ายเอกสารสี Laser Printer Laser Printing System
6.	นางสาวนงลักษณ์ มุกดา - กรรมการ - กรรมการบริหารความเสี่ยง - กรรมการบริหาร - ผู้อำนวยการฝ่ายบัญชีและการเงิน ได้รับแต่งตั้งเป็นกรรมการ เมื่อวันที่ 6 มิถุนายน 2565 *เป็นกรรมการผู้มีอำนาจลงลายมือชื่อแทนบริษัท	47	มหาวิทยาลัยสุโขทัยธรรมาธิราช บัญชีบัณฑิต หลักสูตร Director Accreditation Program (DAP) รุ่นที่ 200/2566 หลักสูตร e-learning CFO's Orientation Course เดือนมีนาคม 2565 หลักสูตรการพัฒนาความรู้ต่อเนื่องด้านบัญชี ปี 2566 รวม 12 ชั่วโมง ดังนี้ - "TAS 19 " การคำนวณผลประโยชน์พนักงาน 6 ชั่วโมง - TFRS ทุกฉบับ ปี 2566 รุ่นที่ 1/66 (หลักสูตรย่อย 402) 6 ชั่วโมง	-	-	6 มิ.ย. 2565 - ปัจจุบัน 8 มิ.ย. 2565 - ปัจจุบัน 8 มิ.ย. 2565 - ปัจจุบัน 3 พ.ค. 2565 - ปัจจุบัน 2558 - พ.ค. 2565	กรรมการ / กรรมการบริหารความเสี่ยง / กรรมการบริหาร / ผู้อำนวยการฝ่ายบัญชีและการเงิน ผู้จัดการฝ่ายบัญชีและการเงิน	บริษัท สุพรีม ดิสทิบิวชั่น จำกัด (มหาชน) บริษัท สุพรีม ดิสทิบิวชั่น (ไทยแลนด์) จำกัด	จำหน่ายและติดตั้งอุปกรณ์ที่เกี่ยวข้องกับระบบเทคโนโลยีสารสนเทศและระบบเครือข่าย
7.	นางสาวศุภรณ์ มโนมัยพันธุ์ - กรรมการ - กรรมการสรรหาและกำหนดค่าตอบแทน - รองประธานกรรมการบริหาร ได้รับแต่งตั้งเป็นกรรมการ เมื่อวันที่ 26 พฤศจิกายน 2564 *เป็นกรรมการผู้มีอำนาจลงลายมือชื่อแทนบริษัท	56	BBA Management, Finance and Banking ABAC (Assumption University) หลักสูตร Director Accreditation Program (DAP) รุ่นที่ 194/2565	3.57	คู่สมรสคุณภานุวัฒน์ มารดาคุณภาณุพงศ์ พี่สาวคุณปัณฑารีย์	26 พ.ย. 2564 - ปัจจุบัน 8 มิ.ย. 2565 - ปัจจุบัน 15 พ.ย. 2565 - ปัจจุบัน 3 พ.ค. 2565 - พ.ย. 2565 2 ม.ค. 2563 - พ.ค. 2565 16 ก.ค. 2558 - ม.ค. 2563 3 ม.ค. 2539 - ก.ค. 2558	กรรมการ / กรรมการสรรหาและกำหนดค่าตอบแทน / รองประธานกรรมการบริหาร ที่ปรึกษาบริษัท ที่ปรึกษาฝ่ายบัญชีและการเงิน ผู้อำนวยการฝ่ายบัญชีและการเงิน ผู้จัดการฝ่ายบัญชีและการเงิน	บริษัท สุพรีม ดิสทิบิวชั่น จำกัด (มหาชน) บริษัท สุพรีม ดิสทิบิวชั่น (ไทยแลนด์) จำกัด	จำหน่ายและติดตั้งอุปกรณ์ที่เกี่ยวข้องกับระบบเทคโนโลยีสารสนเทศและระบบเครือข่าย

ลำดับ	ชื่อ-สกุล ตำแหน่ง	อายุ (ปี)	คุณวุฒิทางการศึกษา/ ประวัติอบรม	สัดส่วนการถือหุ้นในบริษัทฯ (ร้อยละ)	ความสัมพันธ์กับกรรมการและผู้บริหาร	ประสบการณ์ทำงาน			
						ช่วงเวลา	ตำแหน่ง	ชื่อหน่วยงาน/บริษัท	ประเภทธุรกิจ
8.	นางสาวปัณฑารีย์ มโนมัยพันธุ์ - กรรมการ - กรรมการบริหารความเสี่ยง - กรรมการบริหาร - ผู้อำนวยการสายงานบริหารทั่วไป ได้รับแต่งตั้งเป็นกรรมการ เมื่อวันที่ 6 มิถุนายน 2565 *เป็นกรรมการผู้มีอำนาจลงลายมือชื่อแทนบริษัท	53	MBA Major Finance and Banking Youngstown State University Ohio, USA BBA Major International Business Management ABAC (Assumption University) หลักสูตร Director Accreditation Program (DAP) รุ่นที่ 201/2566	-	น้องสาวคุณศุภรณ์	6 มิ.ย. 2565 - ปัจจุบัน 8 มิ.ย. 2565 - ปัจจุบัน 8 มิ.ย. 2565 - ปัจจุบัน 3 พ.ค 2565 - ปัจจุบัน 2564 - 2565 2556 - 2564 2547 - 2556 พ.ค. 2545 - ม.ค. 2547 ม.ค. 2543 - พ.ค. 2545 ต.ค. 2539 - ธ.ค. 2542	กรรมการ / กรรมการบริหารความเสี่ยง / กรรมการบริหาร / ผู้อำนวยการสายงานบริหารทั่วไป ผู้บริหารฝ่ายปฏิบัติการ ผู้จัดการฝ่ายจัดซื้อ ผู้จัดการฝ่ายบริหาร Asset Manager Junior Asset Manager Corporate 1 Credit Officer	บริษัท สุพรีม ดิสทิบิวชั่น จำกัด (มหาชน) บริษัทเงินทุนหลักทรัพย์ ทิสโก้ จำกัด บริษัท บริหารสินทรัพย์ อัลฟา แคปปิตอล จำกัด ธนาคาร ไทยพาณิชย์ จำกัด (มหาชน) Head Office	จำหน่ายและติดตั้งอุปกรณ์ที่เกี่ยวข้องกับระบบเทคโนโลยีสารสนเทศและระบบเครือข่าย ให้บริการธุรกิจหลักทรัพย์ทุกประเภท บริหารจัดการหนี้เสียและสินทรัพย์ด้อยคุณภาพ บริการทางด้าน การเงินครบวงจรให้แก่ลูกค้าทุกประเภท ทั้งที่เป็น บริษัทขนาดใหญ่ วิสาหกิจ ขนาดกลางและขนาดย่อม และลูกค้ารายย่อย การให้กู้ยืมประเภทต่างๆ การรับซื้อลด การรับรองอาวัล ค้ำประกัน บริการด้านปริวรรตเงินตรา บริการด้านการค้า
9.	นางสาวพนิดา สิทธิสารวัฒนชัย - กรรมการบริหาร - ผู้ช่วยประธานเจ้าหน้าที่บริหาร	52	MBA Major Finance Youngstown State University Ohio, USA คณะวิทยาศาสตร์ สาขาสถิติ มหาวิทยาลัยศิลปากร	-	-	8 มิ.ย. 2565 - ปัจจุบัน 3 พ.ค. 2565 - ปัจจุบัน 2557 - 2565 2556 - 2557	กรรมการบริหาร / ผู้ช่วยประธานเจ้าหน้าที่บริหาร ที่ปรึกษาฝ่ายคลังสินค้าและจัดส่ง, ที่ปรึกษาฝ่ายการเงิน, ที่ปรึกษาฝ่ายทรัพยากรบุคคลและธุรการ, ที่ปรึกษาฝ่ายบริการเทคนิค Project Coordinator	บริษัท สุพรีม ดิสทิบิวชั่น จำกัด (มหาชน) บริษัท สุพรีม ดิสทิบิวชั่น (ไทยแลนด์) จำกัด	จำหน่ายและติดตั้งอุปกรณ์ที่เกี่ยวข้องกับระบบเทคโนโลยีสารสนเทศและระบบเครือข่าย

ลำดับ	ชื่อ-สกุล ตำแหน่ง	อายุ (ปี)	คุณวุฒิทางการศึกษา/ ประวัติอบรม	สัดส่วนการถือหุ้นในบริษัทฯ (ร้อยละ)	ความสัมพันธ์กับกรรมการและผู้บริหาร	ประสบการณ์ทำงาน			
						ช่วงเวลา	ตำแหน่ง	ชื่อหน่วยงาน/บริษัท	ประเภทธุรกิจ
						2553 - 2556	ผู้จัดการฝ่ายคลังสินค้าและจัดส่ง ส่วนงานคลังสินค้า		
10.	นางสาวโรจน์นันท์ แซ่มชู - ผู้จัดการฝ่ายบัญชีและการเงิน (ผู้ที่ได้รับมอบหมายให้รับผิดชอบโดยตรงในการควบคุม ดูแลการทำบัญชี) (เป็นผู้ทำบัญชีตามหลักเกณฑ์ตามประกาศกรมพัฒนาธุรกิจการค้า)	31	พาณิชยศาสตร์และการบัญชี มหาวิทยาลัยธรรมศาสตร์ หลักสูตรการพัฒนาความรู้ต่อเนื่องด้านบัญชี ปี 2566 รวม 18 ชั่วโมง ดังนี้ - Corporate Finance รุ่นที่ 1/66 6 ชั่วโมง - ทำความเข้าใจหลักการพื้นฐานของ TFRS 9 (Fundamental of TFRS 9) รุ่นที่ 1/66 6 ชั่วโมง - สรุปการเปลี่ยนแปลงและประเด็นที่สำคัญของ TFRS (ฉบับปรับปรุง 2566) สำหรับสมาชิกและบุคคลทั่วไป รุ่นที่ 1/66 6 ชั่วโมง	-	-	16 ม.ค. 2566 - ปัจจุบัน ม.ค. 2564 - เม.ย. 2565 พ.ย. 2558 - ม.ค. 2564	ผู้จัดการฝ่ายบัญชีและการเงิน Accounting Section Manager Senior Audit Assistant	บริษัท สุพรีม ดิสทิบิวชั่น จำกัด (มหาชน) บริษัท เลิร์น คอร์ปอเรชั่น จำกัด (มหาชน) บริษัท สำนักงาน อีวาย จำกัด	จำหน่ายและติดตั้งอุปกรณ์ที่เกี่ยวข้องกับระบบเทคโนโลยีสารสนเทศและระบบเครือข่าย การให้บริการด้านการศึกษา สำนักงานสอบบัญชี
11.	นางสาวภัทรภร พรมเพียง - เลขานุการบริษัท และเลขานุการคณะกรรมการ	47	มหาวิทยาลัยศรีปทุม สาขา คอมพิวเตอร์ธุรกิจ Company Secretary Program (CSP) รุ่นที่ 133/2565 Board Reporting Program (BRP) รุ่นที่ 42/2565	-	-	15 ก.ย. 2565 - ปัจจุบัน ก.ย. 2562 - ส.ค. 2565 เม.ย. 2558 - ส.ค. 2562	เลขานุการบริษัทและเลขานุการคณะกรรมการ เลขานุการกรรมการผู้จัดการ/ผู้ช่วยเลขานุการบริษัท ผจก.ฝ่ายบุคคล, เลขานุการบริษัท, เจ้าหน้าที่ฝ่ายบริหารสัญญา อาวุโส	บริษัท สุพรีม ดิสทิบิวชั่น จำกัด (มหาชน) บริษัท อินฟราเซท จำกัด (มหาชน) บริษัท นาราคอนซัลท์ แอนด์ ดีไซน์ จำกัด	จำหน่ายและติดตั้งอุปกรณ์ที่เกี่ยวข้องกับระบบเทคโนโลยีสารสนเทศและระบบเครือข่าย ธุรกิจก่อสร้างศูนย์ข้อมูล (Data Center) และระบบเทคโนโลยีสารสนเทศ, ธุรกิจโครงสร้างพื้นฐานโครงข่ายโทรคมนาคมและคมนาคมขนส่ง และธุรกิจศูนย์ซ่อมบำรุงและบริการ บริษัทที่ปรึกษา ออกแบบและบริหารควบคุมงานก่อสร้าง

ลำดับ	ชื่อ-สกุล ตำแหน่ง	อายุ (ปี)	คุณวุฒิทางการศึกษา/ ประวัติอบรม	สัดส่วนการถือหุ้นในบริษัทฯ (ร้อยละ)	ความสัมพันธ์กับกรรมการและผู้บริหาร	ประสบการณ์ทำงาน			
						ช่วงเวลา	ตำแหน่ง	ชื่อหน่วยงาน/บริษัท	ประเภทธุรกิจ
						ส.ค. 2556 - ก.ค. 2557	เลขานุการโครงการพัฒนาท่าอากาศยานสุวรรณภูมิ (ปีงบประมาณ 2554-2560)	บริษัท โชติจินดา มูเซล คอนซัลแตนท์ จำกัด	ให้บริการที่ปรึกษาและคำแนะนำในงานวิศวกรรมและวิทยาศาสตร์สำหรับหลายรูปแบบของโครงการตั้งแต่เริ่มต้นโครงการจนถึงสิ้นสุดโครงการ
						ก.ย. 2554 - ส.ค. 2556	Assistant Public Relations and Community Relations	บริษัท ล้านนา เอ็นจิเนียริ่ง คอนซัลแตนท์ส จำกัด	บริษัทที่ปรึกษาโครงการรถไฟฟ้าสายสีน้ำเงิน ช่วงต่อขยาย หัวลำโพง-บางแค และช่วงบางซื่อ-ท่าพระ

2. ข้อมูลการดำรงตำแหน่งของคณะกรรมการและผู้บริหารในบริษัทที่เกี่ยวข้อง

บริษัทที่เกี่ยวข้อง	คุณวุฒิพงษ์ โมพีชาติ	คุณอุมาพร ชัยยะเพกะ	คุณธีรวัฒน์ กตัญญูกุล	คุณภานุวัฒน์ ขันธโมลีกุล	คุณภาณุพงศ์ ขันธโมลีกุล	คุณนงลักษณ์ มุกดา	คุณศุภรณ์ มโนมัยพันธุ์	คุณปัณฑารีย์ มโนมัยพันธุ์	คุณพนิดา สิทธิสารวัฒนชัย	คุณโรจน์นันท์ แซ่มซู
บริษัท สุพรีม ดิสทิบิวชั่น (ไทยแลนด์) จำกัด	I, IV, V	III, IV, VI	III, IV, VI	III, VII, C	III, VIII, M	III, VIII, M	III, VIII	III, VIII, M	VIII, M	M
บริษัท อินเตอร์เนชั่นแนล เน็ตเวิร์ค ซิสเต็ม จำกัด (มหาชน)	I, IV, V	-	-	-	-	-	-	-	-	-
บริษัท ทริพเพิล ไอ โลจิสติกส์ จำกัด (มหาชน)	II, IV, V	-	-	-	-	-	-	-	-	-
บริษัท บิสซิเนสอะไลเม้นท์ จำกัด (มหาชน)	I, IV	-	-	-	-	-	-	-	-	-
บริษัท ซิมโฟนี่ คอมมูนิเคชั่น จำกัด (มหาชน)	I, IV, VI	-	-	-	-	-	-	-	-	-
บริษัท สโมสรวอลเวล์บอลสุพรีม จำกัด	-	-	-	I	-	-	-	-	-	-

หมายเหตุ

I = ประธานกรรมการ
II = รองประธานกรรมการ
III = กรรมการ
IV = กรรมการอิสระ
V = ประธานกรรมการตรวจสอบ
VI = กรรมการตรวจสอบ
VII = ประธานกรรมการบริหาร
VIII = กรรมการบริหาร
C = ประธานเจ้าหน้าที่บริหาร
M = ผู้บริหาร

บริษัท สุพรีม ดิสทิบิวชั่น จำกัด (มหาชน)

เอกสารแนบ 2

รายละเอียดเกี่ยวกับหัวหน้างานตรวจสอบภายในของบริษัท

รายละเอียดเกี่ยวกับหัวหน้างานตรวจสอบภายในของบริษัทฯ

บริษัทฯ ได้แต่งตั้งบริษัท แอค-พลัส คอนซัลแตนท์ จำกัด โดยมี นางสาววรรณา เมลืองนนท์ เป็นหัวหน้างานตรวจสอบภายในของบริษัทฯ อนุมัติแต่งตั้งโดยที่ประชุมคณะกรรมการตรวจสอบ ครั้งที่ 1/2565 วันที่ 15 มิถุนายน 2565 และรับทราบโดยที่ประชุมคณะกรรมการบริษัท ครั้งที่ 4/2565 เมื่อวันที่ 15 มิถุนายน 2565

ชื่อ- สกุล และตำแหน่ง	อายุ (ปี)	คุณวุฒิทางการศึกษา และการเข้ารับการอบรม	สัดส่วนการถือหุ้นในบริษัทฯ (ร้อยละ)	ความสัมพันธ์ทางครอบครัวระหว่างกรรมการ / ผู้บริหาร	ประสบการณ์ทำงานในระยะ 5 ปีย้อนหลัง			
					ช่วงเวลา	ตำแหน่ง	ชื่อบริษัท	ประเภทธุรกิจ
นางสาววรรณา เมลืองนนท์	54	- ปริญญาโท บริหารธุรกิจบัณฑิต, จุฬาลงกรณ์มหาวิทยาลัย ปี 2537 - ประกาศนียบัตรสอบบัญชี, มหาวิทยาลัยธรรมศาสตร์ ปี 2534 - ปริญญาตรี บัญชีบัณฑิต, จุฬาลงกรณ์มหาวิทยาลัย ปี 2533 - โรงเรียนราชินี ปี 2529 **ประวัติอบรม :** - การอบรม เรื่อง การตรวจสอบภายในแบบบูรณาการ (Integrated Audit) จัดโดยสภาวิชาชีพบัญชีฯ - Managing the Internal Audit Function : การบริหารหน่วยงานตรวจสอบภายใน จัดโดยสมาคม	ไม่มี	ไม่มี	2537 – ปัจจุบัน	กรรมการผู้จัดการ	บริษัท แอค-พลัส คอนซัลแตนท์ จำกัด	ตรวจสอบและประเมินระบบควบคุมภายใน ตรวจสอบบัญชี บริการด้านบัญชีและที่ปรึกษา งานตรวจสอบสถานะทางการเงินเพื่อ Due Diligence
					2564 – ปัจจุบัน	กรรมการอิสระและประธานกรรมการตรวจสอบ	บริษัท สกาย ทาวเวอร์ จำกัด (มหาชน)	โครงสร้างพื้นฐานด้านโทรคมนาคมและไฟฟ้าและธุรกิจด้านโทรคมนาคมในต่างประเทศ สถานีโทรคมนาคมให้เช่า และการให้บริการด้านโทรคมนาคม
					พ.ย.2565 – ปัจจุบัน	กรรมการ	บริษัท ละแมน้ำมันปาล์ม จำกัด (มหาชน)	จำหน่ายน้ำมันปาล์มดิบ

ชื่อ- สกุล และตำแหน่ง	อายุ (ปี)	คุณวุฒิทางการศึกษา และการเข้ารับการอบรม	สัดส่วนการถือหุ้นในบริษัทฯ (ร้อยละ)	ความสัมพันธ์ทางครอบครัวระหว่างกรรมการ / ผู้บริหาร	ประสบการณ์ทำงานในระยะ 5 ปีย้อนหลัง			
					ช่วงเวลา	ตำแหน่ง	ชื่อบริษัท	ประเภทธุรกิจ
		ผู้ตรวจสอบภายในแห่งประเทศไทย - Fraud Risk & Control : ความเสี่ยงจากการทุจริต และการควบคุม จัดโดยสมาคมผู้ตรวจสอบภายในแห่งประเทศไทย - ประกาศนียบัตร หลักสูตร Risk Management Program for Corporate Leader (RCL5/2016) โดยสมาคมส่งเสริมสถาบันกรรมการบริษัทไทย (IOD) - การอบรมด้านการตรวจสอบภายใน เรื่อง การตรวจสอบทุจริต จัดโดยสภาวิชาชีพบัญชี - การอบรมเชิงปฏิบัติการ (Workshop) COSO2013 กรอบแนวทางระบบการควบคุมภายในใหม่ล่าสุด รุ่นที่ 3/56 จัดโดย สภาวิชาชีพบัญชี - การอบรมเชิงปฏิบัติการ (Workshop) วิธีการประเมินความเสี่ยงเพื่อการวางแผนการ						

ชื่อ- สกุล และตำแหน่ง	อายุ (ปี)	คุณวุฒิทางการศึกษา และการเข้ารับการอบรม	สัดส่วนการถือหุ้นในบริษัทฯ (ร้อยละ)	ความสัมพันธ์ทางครอบครัวระหว่างกรรมการ / ผู้บริหาร	ประสบการณ์ทำงานในระยะ 5 ปีย้อนหลัง			
					ช่วงเวลา	ตำแหน่ง	ชื่อบริษัท	ประเภทธุรกิจ
		ตรวจสอบภายใน รุ่นที่ 3/55 จัดโดยสภาวิชาชีพบัญชี - การอบรมเชิงปฏิบัติการ (Workshop) การประเมินระบบการควบคุมภายในแบบ COSO-ERM ของแต่ละระบบงาน (ธันวาคม 2554) - ประกาศนียบัตร หลักสูตร Audit Committee Program – ACP รุ่นที่ 42/2013 โดยสมาคมส่งเสริมสถาบันกรรมการบริษัทไทย (IOD) - ประกาศนียบัตร หลักสูตร Director Accreditation Program – DAP รุ่นที่ 99/2012 โดยสมาคมส่งเสริมสถาบันกรรมการบริษัทไทย (IOD) - ผู้สอบบัญชีรับอนุญาต เลขทะเบียน 4170						

บริษัท สุพรีม ดิสทิบิวชั่น จำกัด (มหาชน)

เอกสารแนบ 3

ทรัพย์สินที่ใช้ในการประกอบธุรกิจและรายละเอียดเกี่ยวกับรายการประเมินราคาทรัพย์สิน

ทรัพย์สินที่ใช้ในการประกอบธุรกิจ

1. สินทรัพย์ถาวรที่ใช้ในการประกอบธุรกิจ

รายการ	มูลค่าสุทธิทางบัญชี (หน่วย : ล้านบาท)		ลักษณะกรรมสิทธิ์	ภาระผูกพัน
	31 ธ.ค. 65	31 ธ.ค. 66		
ส่วนปรับปรุงที่ดิน	-	-	-	-
อาคารและส่วนปรับปรุงอาคาร	-	-	-	-
เครื่องตกแต่ง ติดตั้ง และเครื่องใช้สำนักงาน	1.29	1.51	บริษัทฯ เป็นเจ้าของ	ไม่มีภาระผูกพัน
ยานพาหนะ	1.38	0.47	บริษัทฯ เป็นเจ้าของ	ไม่มีภาระผูกพัน
สินทรัพย์ไม่หมุนเวียนเพื่อการเช่าดำเนินงาน	1.55	95.82	บริษัทฯ เป็นเจ้าของ	ไม่มีภาระผูกพัน
สินทรัพย์ระหว่างก่อสร้างและติดตั้ง	-	-	-	-
รวม	**4.22**	**97.80**		

2. สินทรัพย์สิทธิการใช้ของบริษัท

รายการ	มูลค่าสุทธิทางบัญชี (หน่วย : ล้านบาท)		ภาระผูกพัน
	31 ธ.ค. 65	31 ธ.ค. 66	
ที่ดินและอาคาร	53.78	44.96	-
ยานพาหนะ	-	-	-

3. สินทรัพย์ไม่มีตัวตน

ณ วันที่ 31 ธันวาคม 2566 มูลค่าสุทธิตามบัญชีของสินทรัพย์ไม่มีตัวตนของบริษัทฯ ตามที่แสดงในงบการเงินของบริษัท เท่ากับ 0.96 ล้านบาท ซึ่งเป็นมูลค่าโปรแกรมสำหรับการดำเนินธุรกิจของบริษัทฯ

4. อสังหาริมทรัพย์เพื่อการลงทุน

ณ วันที่ 31 ธันวาคม 2566 มูลค่าสุทธิตามบัญชีของอสังหาริมทรัพย์เพื่อการลงทุนของบริษัทฯ ตามที่แสดงในงบการเงินของบริษัท เท่ากับ 17.75 ล้านบาท ซึ่งเป็นที่ดินบริเวณอำเภอบางบัวทอง จังหวัดนนทบุรี ทั้งนี้ปัจจุบันที่ดินบริเวณอำเภอบางบัวทอง จังหวัดนนทบุรี ดังกล่าวมีภาระผูกพันจากการจำนองวงเงินกู้ยืมภายใต้สัญญาให้สินเชื่อกับสถาบันการเงินแห่งหนึ่ง

5. กรมธรรม์ประกันภัย

บริษัทฯ จัดทำกรมธรรม์ที่เกี่ยวกับการดำเนินธุรกิจของบริษัทฯ โดยพิจารณาว่าความคุ้มครองทั้งหมดภายใต้เงื่อนไขกรมธรรม์อยู่ในระดับที่เหมาะสม โดยมีรายละเอียดของการประกันภัย ดังนี้

ผู้เอาประกันภัย	ประเภทกรมธรรม์	สถานที่ตั้ง / ทรัพย์สินที่เอาประกันภัย	วงเงินประกัน (ล้านบาท)	ระยะเวลาเอาประกันภัย
บริษัทฯ	ประกันภัยความเสี่ยงภัยทรัพย์สิน	ซอยประดิษฐ์มนูธรรม 5 ถนนประดิษฐ์มนูธรรม แขวงท่าแร้ง เขตบางเขน กรุงเทพมหานคร / สิ่งปลูกสร้างตัวอาคาร (ไม่รวมฐานราก) เฟอร์นิเจอร์ เครื่องตกแต่งติดตั้งตรึงตรา (26.00 ล้านบาท) และ อุปกรณ์เครื่องใช้สำนักงาน คอมพิวเตอร์พร้อมอุปกรณ์ส่วนควบ (ไม่รวมคอมพิวเตอร์โน๊ตบุ๊ค) ระบบสาธารณูปโภค รวมถึงอุปกรณ์ส่วนควบต่างๆ (3.00 ล้านบาท) และ สต็อกสินค้าต่างๆ (30.00 ล้านบาท)	59.00 ล้านบาท	วันที่ 9 ธ.ค. 66 ถึง 9 ธ.ค. 67
บริษัทฯ	ประกันภัยความเสี่ยงภัยทรัพย์สิน	3/66 หมู่ 6 ซอยสกุลชา ถนนประดิษฐ์มนูธรรม แขวงลาดพร้าว เขตลาดพร้าว กรุงเทพมหานคร / สิ่งปลูกสร้าง ตัวอาคาร (ไม่รวมฐานราก) (10.00 ล้านบาท) และ สต็อกสินค้าต่างๆ เช่น เครื่องคอมพิวเตอร์ รวมอุปกรณ์และชิ้นส่วนอิเล็กทรอนิกส์ (4.90 ล้านบาท) และ อุปกรณ์สำนักงาน (0.10 ล้านบาท)	15.00 ล้านบาท	วันที่ 10 เม.ย. 66 ถึง 10 เม.ย. 67
บริษัทฯ	ประกันภัยความเสี่ยงภัยทรัพย์สิน	32 ซอยโพธิ์แก้ว 3 แขวงคลองจั่น เขตบางกะปิ กรุงเทพมหานคร / สต็อกสินค้า (15.00 ล้านบาท)	15.00 ล้านบาท	วันที่ 26 ก.ย. 66 ถึง 26 ก.ย. 67

สัญญาที่สำคัญของบริษัท

1. สัญญาเช่าที่ดินที่ตั้งสำนักงานกับบุคคลที่อาจมีความขัดแย้ง

ผู้ให้เช่า	:	นางสาวศุภรณ์ มโนมัยพันธุ์ (กรรมการ)
ผู้เช่า	:	บริษัทฯ
ทรัพย์สินที่เช่า	:	ที่ดิน ซอยประดิษฐ์มนูธรรม ถนนประดิษฐ์มนูธรรม แขวงท่าแร้ง เขตบางเขน กรุงเทพมหานคร 3 แปลง เนื้อที่รวม 531 ตารางวา

วัตถุประสงค์ในการเช่า	:	เพื่อใช้ประโยชน์ในการเป็นสำนักงานใหญ่ของบริษัทฯ
วันที่ทำสัญญา	:	26 ธันวาคม 2553
ระยะเวลาเช่า	:	15 ปี ตั้งแต่วันที่ 1 มกราคม 2554 ถึงวันที่ 31 ธันวาคม 2568
อัตราค่าเช่า	:	1 มกราคม 2554 - 31 ธันวาคม 2559 เดือนละ - บาท 1 มกราคม 2560 - 31 ธันวาคม 2565 เดือนละ 432,800 บาท 1 มกราคม 2566 - 31 ธันวาคม 2568 เดือนละ 476,080 บาท
เงื่อนไขอื่น ๆ	:	- ภายหลังสิ้นสุดสัญญาเช่าแล้วนั้น กรรมสิทธิ์ของอาคารและสิ่งปลูกสร้างทั้งหมดที่อยู่ในที่ดินแปลงที่เช่า ทั้งอุปกรณ์และส่วนควบต่างๆ รวมทั้งสังหาริมทรัพย์ใดๆ ตกเป็นของผู้ให้เช่าทันที - เมื่ออาคาร สิ่งปลูกสร้าง รวมทั้งสังหาริมทรัพย์ใดๆ ตกเป็นของผู้ให้เช่า ผู้ให้เช่าสัญญาว่าจะยอมให้ผู้เช่าได้เช่าเพื่อประกอบกิจการต่อไปอีกอย่างน้อย 5 ปีนับแต่วันหมดอายุสัญญา

1.1 บันทึกข้อตกลงแก้ไขเพิ่มเติมสัญญาเช่าที่ดิน

ผู้ให้เช่า	:	นางสาวศุภรณ์ มโนมัยพันธุ์ (กรรมการ)
ผู้เช่า	:	บริษัทฯ
วันที่ทำบันทึก	:	1 ธันวาคม 2565
รายละเอียดและเงื่อนไขของแนบท้ายสัญญา	:	- บันทึกนี้เป็นส่วนหนึ่งของสัญญาเช่า ฉบับลงวันที่ 26 ธันวาคม 2553 - ปรับอัตราค่าเช่า เป็นดังนี้ “1 มกราคม 2554 - 31 ธันวาคม 2559 เดือนละ - บาท 1 มกราคม 2560 - 30 พฤศจิกายน 2565 เดือนละ 432,800 บาท 1 ธันวาคม 2565 - 31 ธันวาคม 2568 เดือนละ 223,000 บาท” - ปรับเงื่อนไขสัญญาที่สำคัญ ดังนี้ “ภายหลังสิ้นสุดสัญญาเช่าแล้วนั้น กรรมสิทธิ์ของอาคารและสิ่งปลูกสร้างทั้งหมดที่อยู่ในที่ดินแปลงที่เช่า ทั้งอุปกรณ์และส่วนควบต่างๆ รวมทั้งสังหาริมทรัพย์ใดๆ ตกเป็นของผู้ให้เช่า หรือ ผู้ทรงสิทธิเก็บกินของที่ดินที่เช่าในขณะนั้นทันที” “เมื่ออาคาร สิ่งปลูกสร้าง รวมทั้งสังหาริมทรัพย์ใดๆ ตกเป็นของผู้ให้เช่า หรือ ผู้ทรงสิทธิเก็บกิน ผู้ให้เช่า หรือ ผู้ทรงสิทธิเก็บกิน สัญญาว่าจะยอมให้ผู้เช่าได้เช่าเพื่อประกอบกิจการต่อไปอีกอย่างน้อย 2 คราว คราวละ 3 ปีนับแต่วันหมดอายุสัญญาเช่า ทั้งนี้ อัตราค่าเช่าให้เป็นไปตามราคาเช่าที่ดินและสิ่งปลูกสร้างของบริษัทประเมินมูลค่าทรัพย์สินในตลาดทุนและผู้ประเมินหลักที่ได้รับความเห็นชอบจาก สำนักงาน ก.ล.ต. ในแต่ละครั้งของการต่ออายุสัญญาเช่า”

2. สัญญาเช่าโกดังกับบุคคลที่อาจมีความขัดแย้ง

ผู้ให้เช่า	:	บริษัท ซีนิธ อินเตอร์เนชั่นแนล จำกัด (มีกรรมการร่วมกับบริษัทจำนวน 2 คน คือ นางสาวศุภรณ์ มโนมัยพันธุ์ และ นายภาณุพงศ์ ขันธโมลีกุล และถูกถือหุ้นทั้งหมดโดยครอบครัวขันธโมลีกุล)

ผู้เช่า	:	บริษัทฯ
ทรัพย์สินที่เช่า	:	ที่ดินพร้อมอาคารสำนักงานและโรงงาน ตั้งอยู่ซอยสกุลชา ถนนประดิษฐ์มนูธรรม แขวงลาดพร้าว เขตลาดพร้าว กรุงเทพฯ 4 แปลง เนื้อที่รวม 402 ตารางวา
วัตถุประสงค์ในการเช่า	:	เพื่อใช้ในการประกอบกิจการของบริษัทฯ
วันที่ทำสัญญา	:	28 เมษายน 2566
ระยะเวลาเช่า	:	3 ปี ตั้งแต่วันที่ 1 พฤษภาคม 2566 ถึงวันที่ 30 เมษายน 2569
อัตราค่าเช่า	:	รายเดือน เดือนละ 383,680 บาท
เงื่อนไขอื่น ๆ	:	- เมื่อครบกำหนดระยะเวลาเช่าตามสัญญา ผู้ให้เช่าให้สิทธิผู้เช่าในการต่อสัญญาคราวละ 3 ปี โดยอัตราค่าเช่าในแต่ละคราวให้เพิ่มขึ้นร้อยละ 10 ของอัตราค่าเช่าก่อนหน้า หรือเป็นไปตามราคาค่าเช่าที่ดินและสิ่งปลูกสร้างของบริษัทประเมินมูลค่าทรัพย์สินในตลาดทุนและผู้ประเมินหลักที่ได้รับเห็นชอบจากสำนักงาน ก.ล.ต. ในแต่ละครั้งของการต่อสัญญาเช่า - ในกรณีที่ผู้ให้เช่าประสงค์จะใช้ที่ดินก่อนครบกำหนดในสัญญา ผู้ให้เช่าอาจบอกเลิกสัญญาเช่าก่อนครบระยะการเช่าได้ แต่ต้องแจ้งให้ผู้เช่าทราบล่วงหน้าเป็นหนังสือบอกกล่าวไม่น้อยกว่า 30 วัน และเมื่อครบกำหนดระยะเวลาดังกล่าวผู้เช่าจะทำการขนย้ายทรัพย์สินและส่งมอบทรัพย์ที่เช่าคืนแก่ผู้ให้เช่าโดยไม่เรียกร้องค่าเสียหายใดๆ

2.1 บันทึกข้อตกลงแก้ไขเพิ่มเติมสัญญาเช่าโกดัง

ผู้ให้เช่า	:	บริษัท ซีนิธ อินเตอร์เนชั่นแนล จำกัด (มีกรรมการร่วมกับบริษัทจำนวน 2 คน คือ นางสาวศุภรณ์ มโนมัยพันธุ์ และ นายภาณุพงศ์ ขันธโมลีกุล และถูกถือหุ้นทั้งหมดโดยครอบครัวขันธโมลีกุล)
ผู้เช่า	:	บริษัทฯ
วันที่ทำบันทึก	:	12 พฤษภาคม 2566
รายละเอียดและเงื่อนไขของแนบท้ายสัญญา	:	- บันทึกนี้เป็นส่วนหนึ่งของสัญญาเช่า ฉบับลงวันที่ 28 เมษายน 2566 - ปรับอัตราค่าเช่า เป็นดังนี้ “อัตราค่าเช่ารายเดือน เดือนละ 348,800 บาท”

3. สัญญาเช่ากับบุคคลภายนอก

- สัญญาเช่าโกดังมนตรี

ผู้ให้เช่า	:	บริษัท มนตรี ธุรกิจ จำกัด
ผู้เช่า	:	บริษัทฯ
ทรัพย์สินที่เช่า	:	โกดัง F7 พื้นที่กว้าง 20 เมตร ยาว 68.5 เมตร ตั้งอยู่ที่เลขที่ 32 ซอยโพธิ์แก้ว 3 แขวงคลองจั่น เขตบางกะปิ กรุงเทพฯ
วัตถุประสงค์ในการเช่า	:	เพื่อใช้ประโยชน์ในการเก็บสินค้าประเภท อุปกรณ์คอมพิวเตอร์และอุปกรณ์ที่เกี่ยวข้อง
วันที่ทำสัญญา	:	2 มกราคม 2566

ระยะเวลาเช่า	:	3 เดือน ตั้งแต่วันที่ 1 มกราคม 2567 ถึงวันที่ 31 มีนาคม 2567
อัตราค่าเช่า	:	- รายเดือน เดือนละ 178,100 บาท - ค่ากระแสไฟฟ้ายูนิตละ 8 บาท และค่าน้ำประปายูนิตละ 20 บาท
เงื่อนไขอื่น ๆ	:	- ผู้เช่าตกลงวางเงินประกันจำนวน 178,100 บาท โดยจะคืนให้แก่ผู้ให้เช่าภายใน 30 วันหลังจากที่ครบกำหนดระยะเวลาการเช่า - หากผู้เช่าประสงค์จะต่ออายุสัญญาฉบับนี้ออกไป ผู้เช่าจะต้องส่งคำบอกกล่าวเป็นลายลักษณ์อักษรให้ผู้ให้เช่าล่วงหน้าไม่น้อยกว่า 1 เดือนก่อนสิ้นสุดระยะเวลาสัญญา และผู้เช่าจะตกลงกับผู้ให้เช่าเรื่องอัตราค่าเช่าใหม่ และจำนวนเงินวางประกันสำหรับช่วงระยะเวลาการเช่าที่ต่อไปให้เสร็จเรียบร้อยก่อนสิ้นสุดระยะเวลาการเช่าตามสัญญานี้ - ในกรณีเกิดเพลิงไหม้หรือวินาศภัย ซึ่งผู้ให้เช่าพิจารณาแล้วเห็นว่า ผู้เช่าไม่สามารถประกอบกิจการในสถานที่เช่าต่อไปได้ ให้ถือว่าสัญญานี้สิ้นสุดลง - ถ้าสถานที่เช่าถูกทำลายหรือเสียหายบางส่วนจากเพลิงไหม้หรือเพราะภัยอื่นใด ซึ่งได้เอาประกันภัยไว้ และเป็นเพราะความประมาทของผู้เช่า ผู้เช่าต้องรับผิดชอบในค่าเสียหายใดๆ ที่เกิดขึ้นนอกเหนือจากส่วนที่ได้รับคุ้มครองจากการประกันภัย

- สัญญาเช่าอาคารศูนย์บริการหลังการขายจังหวัดนครสวรรค์

ผู้ให้เช่า	:	นางสุมาลี ซุ่มวงษ์
ผู้เช่า	:	บริษัทฯ
ทรัพย์สินที่เช่า	:	บ้านเลขที่ 361/7 หมู่ 1 ตำบลเจริญผล อำเภอบรรพตพิสัย จังหวัดนครสวรรค์
วัตถุประสงค์ในการเช่า	:	เพื่อประโยชน์ในการจัดตั้งศูนย์บริการ
วันที่ทำสัญญา	:	1 มกราคม 2567
ระยะเวลาเช่า	:	1 ปี ตั้งแต่วันที่ 1 มกราคม 2567 ถึงวันที่ 31 ธันวาคม 2567
อัตราค่าเช่า	:	รายเดือน เดือนละ 2,631.57 บาท
เงื่อนไขอื่น ๆ	:	- ผู้เช่าวางเงินประกัน จำนวน 6,000 บาท ในวันทำสัญญา โดยผู้ให้เช่าจะคืนให้แก่ผู้เช่าในวันที่สิ้นสุดสัญญา - ผู้เช่าอาจบอกเลิกสัญญาเช่าก่อนครบกำหนดระยะเวลาในสัญญานี้ได้ โดยต้องทำหนังสือบอกกล่าวล่วงหน้าไปยังผู้ให้เช่า ไม่น้อยกว่า 2 เดือน และผู้ให้เช่าต้องเสียเงินประกันจำนวน 6,000 บาท

- สัญญาเช่าอาคารศูนย์บริการหลังการขายจังหวัดสงขลา

ผู้ให้เช่า	:	นางสาวปิยนุช พลพงษ์
ผู้เช่า	:	บริษัทฯ
ทรัพย์สินที่เช่า	:	ส่วนล่างของบ้านเลขที่ 56 ถนนสันติราษฎร์ ตำบลหาดใหญ่ อำเภอหาดใหญ่ จังหวัดสงขลา
วัตถุประสงค์ในการเช่า	:	เพื่อประโยชน์ในการจัดตั้งศูนย์บริการ
วันที่ทำสัญญา	:	1 ธันวาคม 2566

ระยะเวลาเช่า	:	1 ปี ตั้งแต่วันที่ 1 มกราคม 2567 ถึงวันที่ 31 ธันวาคม 2567
อัตราค่าเช่า	:	รายเดือน เดือนละ 5,000 บาท
เงื่อนไขอื่น ๆ	:	ผู้เช่าจะต้องเป็นผู้ชำระค่าภาษีป้ายบริษัทฯ ตลอดอายุการเช่า

- สัญญาเช่าอาคารศูนย์บริการหลังการขายจังหวัดเชียงใหม่

ผู้ให้เช่า	:	นายปรีดา ตาคำ
ผู้เช่า	:	บริษัทฯ
ทรัพย์สินที่เช่า	:	อาคารพาณิชย์ 3 ชั้น เลขที่ 221/6 หมู่ที่ 4 ตำบลหนองหาร อำเภอสันทราย จังหวัดเชียงใหม่
วัตถุประสงค์ในการเช่า	:	เพื่อประโยชน์ในการจัดตั้งศูนย์บริการ
วันที่ทำสัญญา	:	1 ธันวาคม 2566
ระยะเวลาเช่า	:	1 ปี ตั้งแต่วันที่ 1 ธันวาคม 2566 ถึงวันที่ 30 พฤศจิกายน 2567
อัตราค่าเช่า	:	รายเดือน เดือนละ 6,315.79 บาท
เงื่อนไขอื่น ๆ	:	- ผู้เช่าวางเงินประกัน จำนวน 12,000 บาท ในวันทำสัญญา โดยผู้ให้เช่าจะคืนให้แก่ผู้เช่าในวันที่สิ้นสุดสัญญา - ค่าภาษีที่ดินและสิ่งปลูกสร้าง และภาษีป้าย ผู้เช่าเป็นผู้ชำระ

- สัญญาเช่าการทางพิเศษแห่งประเทศไทย

ผู้ให้เช่า	:	การทางพิเศษแห่งประเทศไทย
ผู้เช่า	:	บริษัทฯ
ทรัพย์สินที่เช่า	:	พื้นที่จอดรถยนต์ เนื้อที่ 36.50 ตารางวา
วัตถุประสงค์ในการเช่า	:	จอดรถยนต์
วันที่ทำสัญญา	:	4 กุมภาพันธ์ 2565
ระยะเวลาเช่า	:	3 ปี ตั้งแต่วันที่ 5 กันยายน 2564 ถึงวันที่ 4 กันยายน 2567
อัตราค่าเช่า	:	รายเดือน เดือนละ 5,365 บาท
เงื่อนไขอื่น ๆ	:	ผู้เช่าจะต้องเป็นผู้ชำระค่าภาษีที่และสิ่งปลูกสร้าง เดือนละ 547.50 บาท

- สัญญาเช่าพื้นที่จอดรถ

ผู้ให้เช่า	:	นายอังกูร ลาภิกานนท์
ผู้เช่า	:	บริษัทฯ
ทรัพย์สินที่เช่า	:	พื้นที่จอดรถยนต์ พื้นที่ 3 งาน 44 ตารางวา ตั้งอยู่ที่ ถนนประดิษฐ์มนูธรรม แขวงจรเข้บัว เขตบางกะปิ กรุงเทพมหานคร
วัตถุประสงค์ในการเช่า	:	เพื่อจอดรถยนต์
วันที่ทำสัญญา	:	26 ธันวาคม 2566
ระยะเวลาเช่า	:	1 ปี ตั้งแต่วันที่ 1 มกราคม 2567 ถึงวันที่ 31 ธันวาคม 2567
อัตราค่าเช่า	:	รายเดือน เดือนละ 40,000 บาท

เงื่อนไขอื่นๆ	:	- ผู้เช่าวางเงินประกัน จำนวน 36,000 บาท ในวันทำสัญญา โดยผู้ให้เช่าจะคืนให้แก่ผู้เช่าในวันที่สิ้นสุดสัญญา - ค่าภาษีที่ดินและสิ่งปลูกสร้าง ผู้เช่าเป็นผู้ชำระ

4. สัญญาทางการเงินที่สำคัญของบริษัท

- สัญญาวงเงินกับสถาบันการเงินแห่งที่ 1

คู่สัญญา	:	สถาบันการเงินแห่งที่ 1
ประเภทเงินกู้	:	วงเงินสินเชื่อเพื่อธุรกิจคล่องตัว (Combined Credit Line) 800 ล้านบาท แบ่งเป็น - วงเงินค้ำประกัน (L/G) 615 ล้านบาท - วงเงินตั๋วเงิน (P/N) 140 ล้านบาท - วงเงินกู้เบิกเกินบัญชี (O/D) 20 ล้านบาท - วงเงิน L/C และ/หรือ T/R 22 ล้านบาท - วงเงินสัญญาซื้อ/ขายล่วงหน้าและอนุพันธ์ (Forward Contract) 3 ล้านบาท
วันทำสัญญา	:	31 กรกฎาคม 2560
ระยะเวลา	:	ทบทวนวงเงินปีละ 1 ครั้ง
อัตราดอกเบี้ย	:	- วงเงินค้ำประกัน (L/G) 0.75% - วงเงินตั๋วเงิน (P/N) MLR-2.50% - วงเงินกู้เบิกเกินบัญชี (O/D) MOR - Standby L/C 1.5%
ผู้ค้ำประกัน/หลักประกัน	:	<u>หลักประกัน</u> หุ้นกู้ กรรมสิทธิ์ของบริษัทฯ หุ้นกู้ กรรมสิทธิ์ของคุณภานุวัฒน์ ขันธโมลีกุล ที่ดิน กรรมสิทธิ์ของบริษัทฯ ที่ดิน กรรมสิทธิ์ของคุณภานุวัฒน์ ขันธโมลีกุล พันธบัตรออมทรัพย์ของกระทรวงการคลัง กรรมสิทธิ์ของคุณภานุวัฒน์ ขันธโมลีกุล เงินในบัญชีเงินฝากออมทรัพย์ กรรมสิทธิ์ของบริษัทฯ <u>ผู้ค้ำประกัน</u> ค้ำประกันโดย คุณภานุวัฒน์ ขันธโมลีกุล
เงื่อนไขที่สำคัญ	:	ตลอดระยะเวลาของสินเชื่อ บริษัทฯ จะไม่มีเหตุการณ์ใดๆ ทำให้ธนาคารเชื่อว่าได้เกิดการเปลี่ยนแปลงอย่างมีนัยสำคัญในทางที่ไม่เป็นคุณกับการประกอบกิจการ สินทรัพย์ หนี้สิน หรือสถานะทางการเงินอื่นๆ ของผู้ใช้สินเชื่อ ทั้งนี้รวมตลอดแต่ไม่จำกัดเพียงการเลิกกิจการ เลิกบริษัท การชำระบัญชี หรือการเปลี่ยนแปลงประเภทธุรกิจ หรือสัดส่วนของผู้ถือหุ้นรายใหญ่ หรือเปลี่ยนแปลงกรรมการ หรือคณะผู้บริหารของผู้ใช้สินเชื่อ ทั้งนี้ ณ วันที่ 27 เมษายน 2566 บริษัทฯ ได้รับจดหมายอนุโลมเงื่อนไขภายใต้สัญญาให้สินเชื่อจากสถาบันการเงินดังกล่าวแล้ว โดยธนาคารยินยอมให้มีการเปลี่ยนแปลงสัดส่วนผู้ถือหุ้นรายใหญ่ หรือเปลี่ยนแปลงกรรมการ หรือคณะผู้บริหาร

	ของบริษัทฯ โดยได้กำหนดเงื่อนไขเพิ่มเติม ดังนี้ - กำหนดให้คุณภานุวัฒน์ ขันธโมลีกุล เป็นผู้บริหารหลัก - กำหนดให้ตระกูลขันธโมลีกุล ถือหุ้นทางตรงและทางอ้อม ในบริษัทสัดส่วนไม่ต่ำกว่า 50%

- สัญญาวงเงินกับสถาบันการเงินแห่งที่ 2

คู่สัญญา	:	สถาบันการเงินแห่งที่ 2
ประเภทเงินกู้	:	- วงเงินกู้เบิกเกินบัญชี (O/D) 5 ล้านบาท - วงเงินค้ำประกัน (L/G) 300 ล้านบาท
วันทำสัญญา	:	16 สิงหาคม 2559
ระยะเวลา	:	ทบทวนวงเงินปีละ 1 ครั้ง
อัตราดอกเบี้ย	:	- วงเงินกู้เบิกเกินบัญชี (O/D) MOR - วงเงินค้ำประกัน (L/G) (BID) 0.75% - วงเงินค้ำประกัน (L/G) (BOND) 1.05%
ผู้ค้ำประกัน/หลักประกัน	:	<u>หลักประกัน</u> หุ้นกู้ กรรมสิทธิ์ของบริษัทฯ จดทะเบียนบัญชีเงินฝากประจำ กรรมสิทธิ์ของคุณภานุวัฒน์ ขันธโมลีกุล <u>ผู้ค้ำประกัน</u> ค้ำประกันโดย คุณภานุวัฒน์ ขันธโมลีกุล

- สัญญาวงเงินกับสถาบันการเงินแห่งที่ 3

คู่สัญญา	:	สถาบันการเงินแห่งที่ 3
ประเภทเงินกู้	:	วงเงินสินเชื่อหมุนเวียน 401 ล้านบาท สามารถใช้สำหรับวงเงินต่อไปนี้ - วงเงินค้ำประกัน (L/G) และ L/C และ/หรือ DL/C และ/หรือ T/R 200 ล้านบาท - วงเงินกู้เบิกเกินบัญชี (O/D) 1 ล้านบาท - วงเงินสัญญาซื้อ/ขายล่วงหน้าและอนุพันธ์ (Forward Contract) 200 ล้านบาท
วันทำสัญญา	:	15 มกราคม 2558
ระยะเวลา	:	ทบทวนวงเงินปีละ 1 ครั้ง
อัตราดอกเบี้ย	:	- วงเงินค้ำประกัน (L/G) 0.5% - วงเงินกู้เบิกเกินบัญชี (O/D) MOR - วงเงิน L/C 1.80% ต่อ 3 เดือน และ Engagement Fee 1.50% ต่อครั้ง - วงเงิน DL/C 1.50% - วงเงิน T/R และ Local T/R FTP + 2.25%
ผู้ค้ำประกัน/หลักประกัน	:	<u>หลักประกัน</u> หุ้นกู้ กรรมสิทธิ์ของบริษัทฯ จดทะเบียนบัญชีเงินฝากประจำ กรรมสิทธิ์ของบริษัทฯ <u>ผู้ค้ำประกัน</u> ค้ำประกันโดย คุณภานุวัฒน์ ขันธโมลีกุล

รายละเอียดเกี่ยวกับการประเมินราคาอัตราค่าเช่าของทรัพย์สินที่เช่า

ทรัพย์สินที่ประเมิน	ที่ตั้งทรัพย์สิน	ราคาประเมินค่าเช่า (บาท/ปี)	ผู้ประเมินหลัก	วิธีการประเมิน	วันที่ประเมินมูลค่าทรัพย์สิน
1.ที่ดินเปล่า เนื้อที่ทั้งหมด 531 ตารางวา (ที่ตั้งอาคารสำนักงานใหญ่) เจ้าของกรรมสิทธิ์ คือ นางสาวศุภรณ์ มโนมัยพันธุ์	ซอยประดิษฐ์มนูธรรม 5 ถนนประดิษฐ์มนูธรรม แขวงท่าแร้ง เขตบางเขน กรุงเทพมหานคร	ปีที่ 1 - 3 : 2,676,240 บาท/ปี (ปรับราคาค่าเช่าร้อยละ 10 ทุก 3 ปี)	บริษัท แอดวานซ์ แอพไพรซัล จำกัด โดย นางสาวอรพร แสงเงิน	การประเมินด้วยวิธีพิจารณารายได้ (Income Approach)	31/10/2565
2.ที่ดิน 4 แปลง เนื้อที่รวม 402 ตารางวา พร้อมสิ่งปลูกสร้าง - นายภานุวัฒน์ ขันธโมลีกุล เป็นเจ้าของกรรมสิทธิ์ที่ดิน 3 แปลง - นางสาวศุภรณ์ มโนมัยพันธุ์ เป็นเจ้าของกรรมสิทธิ์ที่ดิน 1 แปลง	เลขที่ 22 ซอยสกุลชา แยกจากซอยประดิษฐ์มนูธรรม 15 ถนนประดิษฐ์มนูธรรม แขวงท่าแร้ง เขตบางเขน กรุงเทพมหานคร	ปีที่ 1 - 3 : 4,186,080 บาท/ปี (ปรับราคาค่าเช่าร้อยละ 10 ทุก 3 ปี)	บริษัท แอดวานซ์ แอพไพรซัล จำกัด โดย นางสาวอรพร แสงเงิน	การประเมินด้วยวิธีพิจารณารายได้ (Income Approach)	31/10/2565

บริษัท สุพรีม ดิสทิบิวชั่น จำกัด (มหาชน)

เอกสารแนบ 4

นโยบายและแนวปฏิบัติการกำกับดูแลกิจการและจริยธรรมในการประกอบธุรกิจ

นโยบายกำกับดูแลกิจการ (Corporate Governance Policy)

บริษัทฯ ตระหนักถึงความสำคัญและเชื่อมั่นในหลักการและกระบวนการกำกับดูแลกิจการที่ดีที่จะเป็นกลไกสำคัญในการส่งเสริมให้บริษัทฯ เป็นองค์กรที่มีการบริหารจัดการที่มีประสิทธิภาพและประสิทธิผล มีจริยธรรมในการดำเนินธุรกิจ มีระบบการบริหารจัดการที่โปร่งใสและตรวจสอบได้ มีความเท่าเทียมและเป็นธรรมต่อผู้มีส่วนได้เสียทุกฝ่าย รวมถึงสนับสนุนให้บริษัทฯ สามารถดำเนินงานบรรลุกลยุทธ์และเป้าหมาย สามารถปรับตัวได้เหมาะสมกับการเปลี่ยนแปลง สร้างคุณค่าให้กิจการอย่างมั่นคงและยั่งยืน และสร้างความเชื่อมั่นต่อผู้ถือหุ้น ผู้มีส่วนได้เสีย และผู้ที่เกี่ยวข้องทุกฝ่าย

ดังนั้น เพื่อให้บริษัทฯ มีหลักการและกระบวนการกำกับกิจการที่เป็นไปตามมาตรฐานการปฏิบัติงานที่ดีสำหรับบริษัทจดทะเบียน บริษัทฯ จึงกำหนดนโยบายในการกำกับดูแลกิจการให้สอดคล้องกับหลักการกำกับกิจการที่ดี หรือ Corporate Governance Code (CG Code) ของสำนักงานคณะกรรมการกำกับหลักทรัพย์และตลาดหลักทรัพย์ โดยกำหนดหลักปฏิบัติและแนวปฏิบัติด้านการกำกับดูแลกิจการของบริษัทฯ ซึ่งประกอบด้วย 8 หลักปฏิบัติ ดังนี้

หลักปฏิบัติ 1 : ตระหนักถึงบทบาทและความรับผิดชอบของคณะกรรมการ ในฐานะผู้นำองค์กรที่สร้างคุณค่าให้แก่กิจการอย่างยั่งยืน (Establish Clear Leadership Role and Responsibilities of the Board)

1) บริษัทฯ กำหนดบทบาทหน้าที่ความรับผิดชอบของคณะกรรมการไว้อย่างชัดเจนในกฎบัตรคณะกรรมการบริษัท โดยมีหน้าที่สำคัญในการกำหนดวิสัยทัศน์ ภารกิจ และค่านิยมของบริษัทฯ รวมถึงพิจารณาและอนุมัติแผนกลยุทธ์ทิศทางการดำเนินงาน เป้าหมายและนโยบายของบริษัทฯ ตลอดจนการจัดสรรทรัพยากรต่างๆ ซึ่งคณะกรรมการมีความเข้าใจในบทบาทหน้าที่ ประโยชน์ และหลักการกำกับดูแลกิจการที่ดีในการสร้างคุณค่าให้แก่กิจการอย่างยั่งยืน และจะติดตาม ประเมินผล และดูแลการรายงานผลการดำเนินงานของบริษัทฯ เพื่อให้เป็นไปตามวัตถุประสงค์และเป้าหมาย
2) คณะกรรมการจะกำกับดูแลการดำเนินงานของบริษัทฯ เพื่อให้ดำเนินธุรกิจภายใต้กฎหมาย กฎระเบียบต่างๆ ที่เกี่ยวข้อง รวมถึงดำเนินงานตามเป้าหมายและแผนที่กำหนด โดยประเมินจากสภาวะการดำเนินงานของบริษัทฯ จากปัจจัยภายในและภายนอกที่อาจจะกระทบต่อองค์กร และวิเคราะห์แนวโน้มธุรกิจ รวมถึงการคำนึงถึงจริยธรรม ผลกระทบต่อสังคมและสิ่งแวดล้อม เพื่อให้บริษัทฯ สามารถปรับเปลี่ยนนโยบายหรือกลยุทธ์ให้สอดคล้องกับสภาพแวดล้อมที่เปลี่ยนไป
3) บริษัทฯ กำหนดหน้าที่และความรับผิดชอบของคณะกรรมการชุดย่อยรวมถึงหน้าที่และความรับผิดชอบของประธานกรรมการไว้อย่างชัดเจน เพื่อการกำกับดูแลให้กรรมการและผู้บริหารปฏิบัติหน้าที่ตามที่กำหนดด้วยความรับผิดชอบ ระมัดระวัง และซื่อสัตย์สุจริต กำกับดูแลการดำเนินงานของบริษัทฯ ให้เป็นไปตามกฎหมายที่เกี่ยวข้อง ข้อบังคับ มติที่ประชุมคณะกรรมการ มติที่ประชุมผู้ถือหุ้น และนโยบายต่างๆ ของบริษัทฯ

หลักปฏิบัติ 2: กำหนดวัตถุประสงค์และเป้าหมายหลักของกิจการที่เป็นไปเพื่อความยั่งยืน (Define Objectives that Promote Sustainable Value Creation)

1) คณะกรรมการจะร่วมกันกำหนดวัตถุประสงค์และเป้าหมายหลักในการดำเนินธุรกิจขององค์กรให้สามารถเติบโตอย่างยั่งยืน โดยเป็นวัตถุประสงค์และเป้าหมายที่สอดคล้องกับการสร้างคุณค่าและ

เป็นประโยชน์ต่อองค์กร ลูกค้า คู่ค้า พนักงาน ผู้ถือหุ้น ผู้มีส่วนได้เสีย สังคมโดยรวม คณะกรรมการมุ่งเน้นหลักการในการส่งเสริมให้วัตถุประสงค์และเป้าหมายหลักขององค์กรควบคู่อยู่ในกระบวนการการตัดสินใจและการดำเนินงานของบุคลากรในทุกระดับจนกลายเป็นวัฒนธรรมองค์กรที่อยู่ภายใต้หลักการกำกับดูแลกิจการที่ดี

2) คณะกรรมการจะร่วมกันกำหนดกลยุทธ์และแผนงานระยะปานกลางและหรือประจำปีให้สอดคล้องกับวัตถุประสงค์และเป้าหมายหลัก โดยพิจารณาถึงปัจจัยต่างๆ ประกอบ ได้แก่ สภาพเศรษฐกิจและสิ่งแวดล้อม ความต้องการของผู้ว่าจ้างและผู้มีส่วนได้เสีย ความพร้อม ความชำนาญและความสามารถในการแข่งขันในตลาด รวมถึงการพิจารณาปัจจัยเสี่ยงต่างๆ เพื่อให้บริษัทฯ สามารถปรับตัวได้ภายใต้ปัจจัยการเปลี่ยนแปลง (Corporate resilience)

3) คณะกรรมการจะร่วมกันติดตามและประเมินผลการปฏิบัติงานที่ผ่านมาอย่างสม่ำเสมอ เพื่อให้การดำเนินงานสอดคล้องและสามารถบรรลุวัตถุประสงค์และเป้าหมายหลักขององค์กรได้อย่างมีประสิทธิภาพและประสิทธิผล โดยมีการนำเทคโนโลยีมาใช้เพื่อสนับสนุนการบริหารจัดการอย่างเหมาะสมอยู่บนพื้นฐานของความปลอดภัย และรับผิดชอบต่อสังคมและสิ่งแวดล้อม นอกจากนี้คณะกรรมการยังตระหนักถึงความเสี่ยงของการตั้งเป้าหมายที่อาจนำไปสู่การประพฤติที่ผิดกฎหมาย หรือขาดจริยธรรม ตลอดจนกำกับดูแลให้มีการสื่อสารวัตถุประสงค์และเป้าหมายผ่านกลยุทธ์และแผนงานของทั้งองค์กรเพื่อส่งเสริมให้เกิดจริยธรรมและคุณธรรมในการดำเนินธุรกิจ

หลักปฏิบัติ 3: เสริมสร้างคณะกรรมการที่มีประสิทธิผล (Strengthen Board Effectiveness)

1) คณะกรรมการของบริษัทฯ ประกอบด้วยบุคคลผู้มีความรู้ความสามารถ มีความเชี่ยวชาญและประสบการณ์ที่สามารถปฏิบัติหน้าที่เพื่อนำพาองค์กรสู่วัตถุประสงค์และเป้าหมายหลักที่กำหนดไว้ ทั้งนี้ กรรมการของบริษัทฯ มีคุณสมบัติและไม่มีลักษณะต้องห้ามตามที่กฎหมายกำหนด โดยคณะกรรมการบริษัทมีหน้าที่และความรับผิดชอบในการกำหนดและทบทวนโครงสร้างคณะกรรมการทั้งในเรื่องขนาด องค์ประกอบ สัดส่วนกรรมการที่เป็นอิสระที่เหมาะสม

2) คณะกรรมการบริษัทประกอบด้วยกรรมการอิสระอย่างน้อย 1 ใน 3 ของกรรมการทั้งหมด และไม่น้อยกว่า 3 คน โดยมีคุณสมบัติและไม่มีลักษณะต้องห้ามตามพระราชบัญญัติหลักทรัพย์และตลาดหลักทรัพย์ หรือตามหลักเกณฑ์ที่สำนักงาน ก.ล.ต. กำหนด รวมทั้งไม่มีลักษณะที่แสดงถึงการขาดความเหมาะสมที่จะได้รับความไว้วางใจให้บริหารจัดการกิจการที่มีมหาชนเป็นผู้ถือหุ้นตามที่สำนักงานกำหนด ก.ล.ต. (ตามประกาศคณะกรรมการ ก.ล.ต. ที่ กจ. 3/2560 เรื่อง การกำหนดลักษณะขาดความน่าไว้วางใจของกรรมการและผู้บริหารของบริษัท) ซึ่งปัจจุบันคณะกรรมการบริษัทประกอบด้วยกรรมการอิสระและกรรมการที่เป็นผู้บริหาร มีสัดส่วนกรรมการอิสระจำนวนอย่างน้อย 1 ใน 3 เพื่อถ่วงดุลอำนาจอย่างเหมาะสม การบริหารงานมีความโปร่งใส ช่วยสนับสนุนและส่งเสริมการกำกับดูแลกิจการที่ดีของบริษัทฯ นอกจากนี้ บริษัทฯ ได้ดำเนินการแต่งตั้งคณะกรรมการชุดย่อยเพื่อช่วยคณะกรรมการจัดการตามขอบเขตที่ระบุในกฎบัตรของแต่ละคณะ เพื่อส่งเสริมประสิทธิภาพและประสิทธิผลในการปฏิบัติงานของคณะกรรมการ

3) คณะกรรมการบริษัทจะแต่งตั้งบุคคลที่เหมาะสมเป็นประธานกรรมการ ทั้งนี้คณะกรรมการได้แต่งตั้งคณะกรรมการสรรหาและกำหนดค่าตอบแทน เพื่อทำหน้าที่สนับสนุนการสรรหากรรมการที่มีคุณสมบัติเหมาะสมด้วยกระบวนการที่โปร่งใสและชัดเจน และดูแลให้มั่นใจว่าองค์ประกอบและการดำเนินงานของคณะกรรมการเอื้อต่อการใช้ดุลยพินิจในการตัดสินใจอย่างมีอิสระ

4) ในการเสนอค่าตอบแทนคณะกรรมการให้ผู้ถือหุ้นอนุมัติ คณะกรรมการจะพิจารณาโครงสร้างและอัตราค่าตอบแทนคณะกรรมการที่เหมาะสมกับประสบการณ์ บทบาท หน้าที่และความรับผิดชอบต่อองค์กรเพื่อจูงใจให้คณะกรรมการนำพาองค์กรให้ดำเนินงานตามเป้าหมายทั้งระยะสั้นและระยะยาว รวมถึงพิจารณาค่าตอบแทนกรรมการจะเป็นไปตามหลักการและนโยบายที่คณะกรรมการกำหนดภายในกรอบที่ได้รับอนุมัติจากผู้ถือหุ้น
5) คณะกรรมการบริษัทจะกำกับดูแลให้กรรมการทุกท่านมีความรับผิดชอบในการปฏิบัติหน้าที่และจัดสรรเวลาอย่างเพียงพอ และดูแลให้มีการเปิดเผยบทบาทและหน้าที่ของคณะกรรมการ และคณะกรรมการชุดย่อย จำนวนครั้งของการประชุมตลอดจนจำนวนครั้งที่กรรมการแต่ละท่านเข้าร่วมประชุมในปีที่ผ่านมาและรายงานผลการปฏิบัติงานของคณะกรรมการชุดย่อยทุกชุด
6) บริษัทฯ ตระหนักถึงความสำคัญของบุคลากร ซึ่งเป็นปัจจัยสำคัญในการขับเคลื่อนการดำเนินธุรกิจให้บรรลุตามกลยุทธ์และเป้าหมาย บริษัทฯ ได้กำหนดนโยบายและแนวปฏิบัติเพื่อส่งเสริมการพัฒนาบุคลากรในทุกระดับอย่างต่อเนื่อง ทั้งนี้ คณะกรรมการจะกำกับดูแลให้คณะกรรมการแต่ละท่านมีความรู้ความเข้าใจเกี่ยวกับบทบาทหน้าที่ ลักษณะการประกอบธุรกิจ และกฎหมายที่เกี่ยวข้องกับการประกอบธุรกิจ ตลอดจนสนับสนุนให้กรรมการทุกคนได้รับการเสริมสร้างทักษะและความรู้สำหรับการปฏิบัติหน้าที่กรรมการอย่างสม่ำเสมอ
7) คณะกรรมการบริษัทจะมีการประเมินผลการปฏิบัติงานของตนเองเป็นประจำทุกปี โดยนำแบบประเมินผลการปฏิบัติงานของตลาดหลักทรัพย์แห่งประเทศไทยมาปรับให้เหมาะสมกับบริษัทฯ เพื่อให้คณะกรรมการได้มีการพิจารณาทบทวนผลงาน อุปสรรคต่างๆ ในการทำงานและนำผลการประเมินไปใช้สำหรับการปฏิบัติหน้าที่ต่อไป
8) คณะกรรมการจะกำกับดูแลเพื่อให้มั่นใจว่าการดำเนินงานของคณะกรรมการเป็นไปด้วยความเรียบร้อยและจัดให้มีเลขานุการบริษัทที่มีความรู้และประสบการณ์ที่จำเป็นและเหมาะสมเพื่อสนับสนุนการดำเนินการของคณะกรรมการ รวมทั้งประสานงานให้มีการปฏิบัติตามมติของคณะกรรมการ ตลอดจนดูแลจัดการเกี่ยวกับการประชุมคณะกรรมการและการประชุมผู้ถือหุ้น

หลักปฏิบัติ 4: สรรหาและพัฒนาผู้บริหารระดับสูงและการบริหารบุคลากร (Ensure Effective CEO and People Management)

1) คณะกรรมการมอบหมายให้คณะกรรมการสรรหาและพิจารณาค่าตอบแทน พิจารณาหลักเกณฑ์และวิธีการสรรหาบุคคลที่มีคุณสมบัติเหมาะสมในการดำรงตำแหน่งประธานกรรมการ รวมถึงได้กำหนดคุณสมบัติของกรรมการและผู้บริหารระดับสูง เพื่อให้มั่นใจได้ว่าบริษัทฯ มีการสรรหากรรมการและผู้บริหารระดับสูงที่คุณสมบัติที่เหมาะสม มีความเข้าใจในโครงสร้างและความสัมพันธ์ของผู้ถือหุ้นที่อาจมีผลกระทบต่อการบริหาร และมีประสบการณ์ ความรู้ความเชี่ยวชาญในธุรกิจของบริษัทฯ ที่เหมาะสมเพียงพอต่อการดำเนินงานเพื่อขับเคลื่อนองค์กรไปสู่เป้าหมาย นอกจากนี้คณะกรรมการยังให้ความสำคัญกับการดำเนินธุรกิจอย่างต่อเนื่องและยั่งยืน จึงได้จัดให้มีแผนการสืบทอดตำแหน่งที่สำคัญของบริษัทฯ (Succession Plan) เพื่อสร้างความต่อเนื่องในการบริหารงานสำหรับกลุ่มผู้บริหารในระดับสายงาน ตามที่ระบุในนโยบายการวางแผนสืบทอดตำแหน่งงาน
2) คณะกรรมการได้มีการกำหนดโครงสร้างการตอบแทนของกรรมการและผู้บริหาร ตลอดจนการประเมินผลที่เหมาะสมกับขอบเขตความรับผิดชอบของหน้าที่ที่ได้รับมอบหมาย โดยมีคณะกรรมการสรรหาและพิจารณาค่าตอบแทนช่วยกำกับดูแลให้เป็นไปตามนโยบายการบริหารทรัพยากรบุคคล

ทั้งนี้ กรรมการจะได้รับค่าตอบแทนเป็นเบี้ยประชุม ค่าตอบแทนรายไตรมาสและอาจได้รับโบนัสด้วย ส่วนกรรมการที่เป็นผู้บริหารจะได้รับผลตอบแทนเป็นเงินเดือนและค่าตอบแทนโบนัส ซึ่งพิจารณาจากผลการดำเนินงานของบริษัทฯ และผลการประเมินการปฏิบัติหน้าที่ของคณะกรรมการและแนวทางการประเมินผลการปฏิบัติงานของฝ่ายทรัพยากรบุคคล ตามที่ระบุในกฎบัตรคณะกรรมการบริษัทไว้เป็นสำคัญ

3) ในด้านการพัฒนาบุคลากร คณะกรรมการบริษัทจะติดตามให้มีการบริหารและพัฒนาบุคลากรให้มีความรู้ ทักษะ ประสบการณ์ และแรงจูงใจที่เหมาะสม เพื่อให้สามารถจัดการบริหารองค์กรให้เป็นไปตามนโยบายการกำกับดูแลกิจการที่ดีได้อย่างมีประสิทธิภาพตลอดจนสามารถปรับปรุงการปฏิบัติงานได้อย่างต่อเนื่อง

หลักปฏิบัติ 5: ส่งเสริมนวัตกรรมและการประกอบธุรกิจอย่างมีความรับผิดชอบ (Nurture Innovation and Responsible Business)

1) คณะกรรมการจะกำกับดูแลและติดตามให้ฝ่ายบริหารจัดทำแผนการดำเนินงาน (Operational plan) ที่สอดคล้องกับวัตถุประสงค์ เป้าหมายหลักและกลยุทธ์ขององค์กร และเพื่อให้มั่นใจว่าบริษัทฯ มีการดำเนินธุรกิจควบคู่ไปกับการสร้างคุณประโยชน์ต่อผู้มีส่วนได้เสียทุกฝ่ายที่เกี่ยวข้อง และมีความรับผิดชอบต่อสังคมและสิ่งแวดล้อม ทั้งนี้ คณะกรรมการบริษัทตระหนักถึงความสำคัญของบทบาทของผู้มีส่วนได้เสียและปฏิบัติต่อผู้มีส่วนได้เสียทุกกลุ่มอย่างโปร่งใส เหมาะสม เสมอภาคและเป็นธรรม ดังนี้

<u>ผู้ถือหุ้น</u> บริษัทฯ มีนโยบายที่จะดำเนินธุรกิจอย่างซื่อสัตย์สุจริต มีจริยธรรม และจะใช้ความพยายามอย่างที่สุดที่จะพัฒนากิจการให้เจริญเติบโต และสร้างผลตอบแทนที่ดีให้กับผู้ถือหุ้นอย่างต่อเนื่องและยั่งยืน โดยยึดหลักการปฏิบัติต่อผู้ถือหุ้นอย่างเสมอภาคเท่าเทียมกัน

<u>พนักงาน</u> ให้ผลตอบแทนแก่พนักงานโดยยึดหลักพิจารณาผลงานด้วยความเป็นธรรมและสามารถวัดผลได้ภายใต้หลักเกณฑ์ที่กำหนดและมุ่งส่งเสริมและพัฒนาบุคลากรให้มีความรู้ความสามารถอย่างต่อเนื่อง นอกจากนี้ บริษัทฯ ยังคำนึงถึงสิทธิของพนักงานเป็นสำคัญและเปิดโอกาสให้พนักงานร้องเรียนกรณีที่ไม่ได้รับความเป็นธรรมผ่านช่องทางต่างๆ

<u>ลูกค้า</u> สร้างความสัมพันธ์และความร่วมมือในระยะยาวกับลูกค้า โดยยึดหลักความซื่อสัตย์สุจริต ความเชื่อถือและไว้วางใจ โดยบริษัทฯ มีหน้าที่ในการสร้างความพึงพอใจสูงสุดให้กับลูกค้าด้วยการรับผิดชอบ และให้ความสำคัญต่อปัญหาและความต้องการของลูกค้าเป็นอันดับแรก โดยยึดหลักจริยธรรมและการให้บริการที่ดีมีประสิทธิภาพ

<u>เจ้าหนี้</u> สร้างความสัมพันธ์และปฏิบัติต่อเจ้าหนี้ โดยยึดหลักความซื่อสัตย์สุจริต ความเชื่อถือและไว้วางใจ และมีหน้าที่รับผิดชอบและให้ความสำคัญต่อเงื่อนไขต่างๆ ที่ได้ทำข้อตกลงไว้กับเจ้าหนี้อย่างดีที่สุด

<u>คู่ค้า</u> ปฏิบัติต่อคู่ค้าด้วยความซื่อสัตย์สุจริต และมีความเท่าเทียมกัน เพื่อให้การประกอบธุรกิจที่เป็นธรรม ได้รับประโยชน์ร่วมกัน มีการพัฒนาอย่างยั่งยืน และเป็นคู่ค้าในระยะยาวกับบริษัทฯ โดยเลือกทำธุรกิจกับคู่ค้าจากเงื่อนไขต่างๆ เช่น ราคา คุณภาพ ความน่าไว้วางใจยึดมั่นในสิ่งที่ถูกต้อง ตลอดจนความเชี่ยวชาญด้านเทคนิค กฎหมาย และการป้องกันสิ่งแวดล้อม

<u>ชุมชนและสิ่งแวดล้อม</u> ดูแลให้บริษัทฯ และพนักงานดำเนินธุรกิจอย่างรับผิดชอบและเป็นประโยชน์แก่สังคมและชุมชน และมีหน้าที่ประพฤติต่อชุมชนที่อาศัยอยู่ใกล้เคียงด้วยความเป็นมิตร

ให้ความช่วยเหลือและสนับสนุนพัฒนาชุมชนให้มีความเป็นอยู่ที่ดี ไม่สร้างหรือก่อให้เกิดผลกระทบในทางลบต่อสิ่งแวดล้อม

<u>การแข่งขันอย่างเป็นธรรม</u> ดูแลให้บริษัทฯ ประกอบธุรกิจอย่างเปิดเผยโปร่งใสและไม่สร้างความได้เปรียบทางการแข่งขันอย่างไม่เป็นธรรม

<u>หน่วยงานราชการที่เกี่ยวข้อง</u> ดูแลให้บริษัทฯ ปฏิบัติตามกฎหมายและข้อบังคับต่างๆ ที่เกี่ยวข้องและปฏิบัติต่อภาครัฐและหน่วยงานราชการต่างๆ อย่างมีความเป็นกลางตามที่ได้กำหนดไว้ในข้อพึงปฏิบัติในการทำงาน (Code of conduct) และนโยบายต่อต้านการทุจริตคอร์รัปชัน

2) คณะกรรมการจะกำกับดูแลให้ฝ่ายบริหารมีการจัดสรรและจัดการทรัพยากรให้เป็นไปอย่างมีประสิทธิภาพและประสิทธิผล และมีการพัฒนาทรัพยากรตลอดสาย Value Chain ตามนโยบายด้านการพัฒนาบุคลกรที่จัดทำขึ้น เพื่อให้มั่นใจว่า บริษัทฯ จะดำเนินการได้บรรลุวัตถุประสงค์และเป้าหมายหลักขององค์กรอย่างยั่งยืน

3) คณะกรรมการจะกำกับดูแลให้บริษัทฯ มีการบริหารจัดการระบบเทคโนโลยีสารสนเทศในระดับองค์กรที่สอดคล้องกับความต้องการของบริษัทฯ และส่งเสริมให้มีการพัฒนาระบบเทคโนโลยีสารสนเทศเพื่อการบริหารจัดการและพัฒนาการดำเนินงาน รวมถึงการกำหนดกรอบนโยบายด้านการบริหารจัดการความเสี่ยงด้านเทคโนโลยีสารสนเทศเพื่อสร้างความปลอดภัยของข้อมูล การรักษาความน่าเชื่อถือและความพร้อมใช้ของข้อมูล การปฏิบัติตามกฎหมาย ระเบียบ ข้อบังคับต่างๆ ที่เกี่ยวข้องกับการใช้เทคโนโลยีสารสนเทศ รวมถึงการบริหารจัดการความต่อเนื่องทางธุรกิจ (Business Continuity Management)

หลักปฏิบัติ 6: ดูแลให้มีระบบการบริหารความเสี่ยงและการควบคุมภายในที่เหมาะสม (Strengthen Effective Risk Management and Internal Control)

1) คณะกรรมการจะกำกับดูแลให้มั่นใจว่าบริษัทฯ มีระบบการบริหารความเสี่ยงและการควบคุมภายในที่จะทำให้บรรลุวัตถุประสงค์อย่างมีประสิทธิผล และมีการปฏิบัติให้เป็นไปตามกฎหมายและมาตรฐานที่เกี่ยวข้อง ทั้งนี้คณะกรรมการได้แต่งตั้งคณะกรรมการตรวจสอบ ซึ่งทุกคนต้องเป็นกรรมการอิสระ และไม่มีลักษณะต้องห้ามตามกฎหมายที่เกี่ยวข้อง รวมถึงต้องมีคุณสมบัติและหน้าที่ตามหลักเกณฑ์ของสำนักงาน ก.ล.ต. และตลาดหลักทรัพย์ฯ เพื่อให้สามารถปฏิบัติหน้าที่ได้อย่างมีประสิทธิภาพและอิสระ เพื่อทำหน้าที่ต่างๆ ตามที่ได้รับมอบหมายจากคณะกรรมการบริษัท ซึ่งรวมถึงหน้าที่ในการสอบทานรายงานทางการเงิน ระบบการควบคุมภายใน การปฏิบัติตามกฎหมาย การพิจารณาคัดเลือกผู้สอบบัญชี การให้ความเห็นเกี่ยวกับความจำเป็นและความเหมาะสมของการทำรายการระหว่างกันกับบุคคลที่อาจมีความขัดแย้งทางผลประโยชน์หรือมีส่วนได้เสีย รวมทั้งการกำกับดูแลให้มีระบบการรักษาความปลอดภัยและการจัดการของข้อมูล ที่อาจส่งผลต่อความน่าเชื่อถือและกระทบต่อการดำเนินธุรกิจของบริษัทฯ นอกจากนี้คณะกรรมการได้แต่งตั้งคณะกรรมการบริหารความเสี่ยงเพื่อดูแลสนับสนุนคณะกรรมการในการดูแลระบบการบริหารความเสี่ยงตามที่กำหนดไว้ ในนโยบายการบริหารความเสี่ยง (Risk Management)

2) ทั้งนี้เพื่อให้มั่นใจว่าคณะกรรมการสามารถกำกับดูแลระบบบริหารความเสี่ยงและการควบคุมภายในได้อย่างมีประสิทธิภาพ คณะกรรมการได้กำหนดนโยบายต่างๆ ที่เกี่ยวข้องเพื่อช่วยจัดการการกำกับดูแล ดังนี้

    1. จริยธรรมธุรกิจและข้อพึงปฏิบัติในการทำงาน

2. นโยบายการบริหารความเสี่ยง
3. นโยบายความขัดแย้งทางผลประโยชน์
4. นโยบายการเข้าทำรายการที่เกี่ยวโยงกันของบริษัทฯ
5. นโยบายต่อต้านการทุจริตคอร์รัปชัน
6. นโยบายการแจ้งเบาะแสและข้อร้องเรียน
7. นโยบายความรับผิดชอบต่อสังคมและสิ่งแวดล้อม
8. นโยบายการป้องกันและดูแลการนำข้อมูลภายในบริษัทฯ ไปใช้ประโยชน์ส่วนตน
9. อำนาจอนุมัติและดำเนินการ (Delegation of Authority)

3) คณะกรรมการได้สื่อสารนโยบายต่อต้านการทุจริตคอร์รัปชันกับผู้บริหารและพนักงานในทุกระดับขององค์กรและบุคคลภายนอกเพื่อให้เกิดการนำไปปฏิบัติรวมถึงกำกับดูแลให้มีกลไกการรับเรื่องร้องเรียนและการดำเนินการกรณีมีการร้องเรียนหรือแจ้งเบาะแส และกำหนดแนวทางปฏิบัติที่ชัดเจนในนโยบายการแจ้งเบาะแสและข้อร้องเรียน โดยมีข้อกำหนดเกี่ยวกับการรายงาน การสอบสวน การละเมิดจรรยาบรรณ การรับเรื่องร้องเรียนการทุจริตและการกระทำผิดในกรณีที่ผู้มีส่วนได้เสียมีข้อสังเกตเกี่ยวกับการดำเนินงานของบริษัทฯ สามารถสอบถามรายละเอียด แจ้งข้อร้องเรียนหรือเบาะแสการกระทำผิดทางกฎหมาย ความไม่ถูกต้องของรายงานทางการเงิน ระบบการควบคุมภายในที่บกพร่อง หรือการผิดจรรยาบรรณธุรกิจ ผ่านกรรมการอิสระ หรือกรรมการตรวจสอบของบริษัทฯ ได้ โดยข้อมูลการร้องเรียนและเบาะแสที่แจ้งมายังบริษัทฯ จะถูกเก็บไว้เป็นความลับ ซึ่งกรรมการอิสระ กรรมการตรวจสอบหรือประธานเจ้าหน้าที่บริหารจะสั่งการให้ผู้ที่ได้รับมอบหมายตรวจสอบข้อมูลและหาแนวทางแก้ไข (หากมี) และรายงานต่อประธานเจ้าหน้าที่บริหาร และ/หรือคณะกรรมการต่อไป โดยบริษัทฯ จัดให้มีช่องทางรับข้อร้องเรียน และ/หรือแสดงความคิดเห็น และเพิ่มช่องทางในการอีเมล์ถึงผู้บริหารระดับสูงโดยตรง

หลักปฏิบัติ 7: รักษาความน่าเชื่อถือทางการเงินและการเปิดเผยข้อมูล (Ensure Disclosure and Financial Integrity)

1) คณะกรรมการจะกำกับดูแลให้มีการจัดทำรายงานทางการเงินและการเปิดเผยข้อมูลสำคัญที่ถูกต้องเพียงพอ ทันเวลา เป็นไปตามกฎเกณฑ์ มาตรฐาน และแนวปฏิบัติที่เกี่ยวข้อง รวมถึงติดตามดูแลความเพียงพอของสภาพคล่องทางการเงินและความสามารถในการชำระหนี้ โดยมอบหมายให้ฝ่ายบัญชีและการเงินและฝ่ายบริหารของบริษัทฯ ร่วมประเมินฐานะทางการเงินของกิจการ ซึ่งหากกิจการประสบปัญหาทางการเงินหรือมีแนวโน้มจะประสบปัญหา ทางบริษัทฯ มีแผนในการแก้ปัญหาและกลไกที่สามารถแก้ไขปัญหาทางการเงิน เพื่อให้บริษัทฯ สามารถดำเนินกิจการได้อย่างต่อเนื่อง

2) บริษัทฯ ได้จัดให้เจ้าหน้าที่นักลงทุนสัมพันธ์ (Investor Relations) ทำหน้าที่สื่อสารและประชาสัมพันธ์ข้อมูลข่าวสารที่เป็นประโยชน์ต่อผู้ถือหุ้น นักลงทุน นักวิเคราะห์ และผู้ที่เกี่ยวข้องอย่างเหมาะสม เท่าเทียมกัน และทันเวลา พร้อมทั้งช่วยดูแลการเผยแพร่ข้อมูลของบริษัทฯ ตามเกณฑ์ที่กำหนดต่อสำนักงานคณะกรรมการกำกับหลักทรัพย์และตลาดหลักทรัพย์ ตลาดหลักทรัพย์แห่งประเทศไทย และหน่วยงานที่เกี่ยวข้องในแบบแสดงรายการข้อมูลรายการประจำปีและรายงานประจำปี และ/หรือเว็บไซต์ของบริษัทฯ เป็นต้น ตลอดจนข้อมูลที่สำคัญที่มีผลกระทบต่อราคาหลักทรัพย์ของบริษัทฯ ซึ่งมีผลกระทบต่อกระบวนการตัดสินใจของผู้ลงทุนและผู้มีส่วนได้เสียของบริษัทฯ อย่างถูกต้อง ไม่ทำให้สำคัญผิด และเพียงพอต่อการตัดสินใจของนักลงทุน

หลักปฏิบัติ 8: สนับสนุนการมีส่วนร่วมและการสื่อสารกับผู้ถือหุ้น (Ensure Engagement and Communication with Shareholders)

1) คณะกรรมการให้ความสำคัญกับผู้ถือหุ้นของบริษัทฯ โดยกำกับดูแลการดำเนินการให้มั่นใจได้ว่าผู้ถือหุ้นได้รับการปฏิบัติที่เท่าเทียมกันและผู้ถือหุ้นสามารถใช้สิทธิพื้นฐานในฐานะผู้ถือหุ้นได้อย่างครบถ้วน ดังนี้

   1.1) การกำหนดหลักเกณฑ์การให้ผู้ถือหุ้นส่วนน้อยสามารถเพิ่มวาระการประชุมล่วงหน้า ก่อนวันประชุมผู้ถือหุ้น โดยคณะกรรมการจะพิจารณาบรรจุเรื่องที่ผู้ถือหุ้นเสนอเป็นวาระการประชุม หากกรณีที่คณะกรรมการปฏิเสธเรื่องที่ผู้ถือหุ้นเสนอบรรจุเป็นวาระ คณะกรรมการต้องแจ้งเหตุผลให้ที่ประชุมรับทราบ

   1.2) การกำหนดหลักเกณฑ์การให้ผู้ถือหุ้นส่วนน้อยในการแต่งตั้งหรือถอดถอนกรรมการ การพิจารณาค่าตอบแทนของกรรมการ การแต่งตั้งผู้สอบบัญชี การจ่ายเงินปันผล การเพิ่มทุนและออกหุ้นใหม่ รวมทั้ง สิทธิในการตั้งคำถามต่อคณะกรรมการบริษัทเกี่ยวกับรายงานของคณะกรรมการบริษัทและเรื่องอื่นใดที่นำเสนอต่อที่ประชุมเพื่อพิจารณาและอนุมัติ

   1.3) คณะกรรมการตระหนักและให้ความสำคัญถึงสิทธิของผู้ถือหุ้น โดยจะไม่กระทำการใดๆ อันเป็นการละเมิดหรือลิดรอนสิทธิ์ของผู้ถือหุ้น โดยจะให้มั่นใจว่าผู้ถือหุ้นมีส่วนร่วมในการตัดสินใจในเรื่องสำคัญของบริษัทฯ และจะดูแลให้การดำเนินการในวันประชุมผู้ถือหุ้นเป็นไปด้วยความเรียบร้อย โปร่งใส มีประสิทธิภาพ และเอื้อให้ผู้ถือหุ้นสามารถใช้สิทธิของตน รวมถึงการดูแลให้การเปิดเผยมติที่ประชุมผู้ถือหุ้นและการจัดทำรายงานการประชุมผู้ถือหุ้นเป็นไปอย่างถูกต้องและครบถ้วน

2) คณะกรรมการจะดูแลให้มีการเปิดเผยข้อมูลและสารสนเทศทั้งทางการเงินและด้านอื่นที่เกี่ยวกับธุรกิจและผลประกอบการของบริษัทฯ ที่ตรงต่อความเป็นจริง ครบถ้วน เพียงพอ สม่ำเสมอ ทันเวลา และแสดงให้เห็นถึงสถานภาพของการประกอบการและสถานภาพทางการเงินที่แท้จริงของบริษัท รวมทั้งอนาคตของธุรกิจของบริษัทฯ โดยจัดให้มีการปฏิบัติตามกฎหมาย ระเบียบ และข้อบังคับที่เกี่ยวข้องกับการเปิดเผยข้อมูลของสำนักงาน ก.ล.ต. และตลาดหลักทรัพย์ฯ โดยเคร่งครัด นอกเหนือจากการเปิดเผยข้อมูลตามข้อกำหนดของสำนักงาน ก.ล.ต. และตลาดหลักทรัพย์ฯ แล้ว บริษัทฯ จะจัดให้มีการสื่อสารไปยังผู้ถือหุ้นและนักลงทุนผ่านช่องทางอื่นๆ รวมถึงการเผยแพร่ข้อมูลข่าวสารของบริษัทฯ ไปยังผู้ถือหุ้น นักลงทุน และประชาชนทั่วไปผ่านสื่อมวลชนและสื่ออื่นๆ ทั้งในและต่างประเทศเช่นเดียวกันได้รับทราบข้อมูลของบริษัทฯ อย่างทั่วถึงและตรงเวลา

อนุมัติโดย

มติที่ประชุมคณะกรรมการบริษัท ครั้งที่ 2/2566 เมื่อวันที่ 12 เมษายน 2566

1. จริยธรรมในการดำเนินธุรกิจ

<u>แนวทางการดำเนินธุรกิจ</u>

จริยธรรมธุรกิจของบริษัทฯ บังคับใช้สำหรับกรรมการ ผู้บริหาร และพนักงานทุกระดับ ไม่ว่าบุคคลนั้นจะได้ลงนามรับทราบหรือไม่ก็ตาม หลักในการประกอบธุรกิจของบริษัทฯนั้น การมีความซื่อสัตย์สุจริตเป็นสิ่งที่มีค่าอย่างยิ่งต่อความสำเร็จของบริษัทฯ ซึ่งมีผลต่อความเจริญก้าวหน้าและผลกำไรทางธุรกิจ เช่นเดียวกับชื่อเสียงและความดีงามของผู้บริหารและพนักงาน

จริยธรรมธุรกิจของบริษัทฯ ประกอบด้วย

1.1 ยึดหลักนิติธรรม

บริษัทฯ ยึดถือหลักนิติธรรมในการดำเนินธุรกิจ โดยกำหนดให้กรรมการ ผู้บริหาร และพนักงานจะต้องรับรู้และรับทราบกฎระเบียบของบริษัทฯ กฎหมายที่เกี่ยวข้อง รวมทั้งกฎหมายและข้อบังคับ ที่จะประกาศใช้ในอนาคต ซึ่งมีผลกระทบต่อการบริหารงานและการทำงานของตน

<u>แนวปฏิบัติ</u>

1.1.1 กรรมการ ผู้บริหารและพนักงาน ต้องศึกษาและทำความเข้าใจในกฎระเบียบที่ใช้เป็นหลักในการปฏิบัติงานของทางราชการ ทั้งที่มีผลใช้บังคับและที่จะมีผลบังคับใช้ในอนาคตอันใกล้

1.1.2 กรรมการ ผู้บริหารและพนักงาน ต้องไม่แสวงหาความลับทางการค้าของคู่แข่งหรือข้อมูลจำเพาะของคู่แข่ง โดยวิธีการอันมิชอบด้วยกฎหมาย เช่นการขโมย การจารกรรม หรือละเมิดข้อตกลงที่จะไม่เปิดเผยข้อมูลของคู่แข่ง ไม่ว่าจะได้จากลูกค้าหรือบุคคลอื่น

1.1.3 กรรมการ ผู้บริหารและพนักงาน ต้องไม่ทำลายชื่อเสียงของคู่แข่ง ด้วยการกล่าวร้าย หรือกระทำการใดๆ โดยปราศจากความจริงและไม่เป็นธรรม

1.2 มีความโปร่งใส

การตัดสินใจและวิธีการดำเนินงานของบริษัทฯ ต้องเป็นไปด้วยความโปร่งใสปราศจากการทุจริตคอร์รัปชันและสามารถเปิดเผยข้อมูลข่าวสารให้กับผู้มีส่วนได้เสียทั้งหลายรับทราบและตรวจสอบได้ภายใต้กฎหมาย ข้อบังคับ ระเบียบ และวิธีการปฏิบัติของบริษัทฯ ที่เกี่ยวข้องกับการป้องกันมิให้ความลับทางการค้ารั่วไหลไปยังบุคคลหรือนิติบุคคลอื่นใด

<u>แนวปฏิบัติ</u>

1.2.1 กรรมการ ผู้บริหารและพนักงานต้องจัดทำรายงานทางบัญชี การเงิน ภาวะธุรกิจ ผลการดำเนินงานเพื่อแสดงฐานะการเงินและผลการดำเนินงานของบริษัทฯ ตามความเป็นจริง ถูกต้องครบถ้วน ตามมาตรฐานการบัญชี มีความน่าเชื่อถือและสามารถตรวจสอบได้ตามที่คณะกรรมการตรวจสอบกำหนด

1.2.2 กรรมการ ผู้บริหารและพนักงานต้องปฏิบัติตามกระบวนการจัดซื้อ/จัดจ้าง ให้เป็นไปตามนโยบายและแนวทางของบริษัทฯ อย่างเคร่งครัด มีความโปร่งใส ชัดเจน เป็นธรรมต่อทุกฝ่าย และผ่านการตรวจสอบจากคณะกรรมการจัดซื้อ/จัดจ้างในกรณีที่บริษัทคู่ค้ามีกรรมการ ผู้บริหาร พนักงานฝ่ายขาย หรือผู้ถือหุ้นเป็นสมาชิกในครอบครัวของกรรมการ ผู้บริหาร หรือพนักงานของบริษัทฯ ให้กรรมการ

ผู้บริหารหรือพนักงานผู้นั้นหลีกเลี่ยงไม่ข้องเกี่ยวกับธุรกรรมจัดซื้อจัดจ้างนั้น หรือดำเนินการให้เป็นไปตามนโยบายหรือหลักเกณฑ์เกี่ยวกับการทำรายการระหว่างกัน

1.2.3 กรรมการ ผู้บริหารและพนักงานต้องปฏิบัติตามระเบียบบริษัทฯ เรื่องอำนาจอนุมัติและดำเนินการของบริษัทฯ อย่างเคร่งครัด

1.2.4 กรรมการ ผู้บริหารและพนักงานที่เกี่ยวข้องกับกระบวนการจัดซื้อจัดจ้างต้องไม่เรียก ไม่รับ หรือไม่ให้ผลประโยชน์ใดๆ ที่ไม่สุจริตกับคู่ค้าและ/หรือบุคคลที่เป็นตัวแทนของคู่ค้า

1.2.5 กรรมการ ผู้บริหารและพนักงานต้องไม่เปิดเผยความลับของบริษัทฯ และ/หรือไม่นำข้อมูลความลับของบริษัทฯ ไปใช้เพื่อประโยชน์ของตนเองหรือผู้อื่น

1.2.6 กรรมการ ผู้บริหารและพนักงานต้องปฏิบัติหน้าที่ด้วยความซื่อสัตย์สุจริต ตัดสินใจดำเนินการต่างๆ ด้วยความโปร่งใส เพื่อประโยชน์แก่บริษัทฯ และผู้ถือหุ้น ตลอดจนบริหารกิจการของบริษัทฯ ให้มีความเจริญก้าวหน้า มั่นคง และก่อให้เกิดผลตอบแทนที่เหมาะสมแก่ผู้ถือหุ้น

1.3 ตั้งมั่นในความยุติธรรมและความมีคุณธรรม

บริษัทฯ ตั้งมั่นในความยุติธรรมและความมีคุณธรรมกับผู้มีส่วนได้เสีย เพื่อสร้างความสัมพันธ์อันดีอย่างต่อเนื่องในการดำเนินธุรกิจ อีกทั้งไม่เลือกปฏิบัติต่อผู้หนึ่งผู้ใดอย่างไม่เป็นธรรม โดยใช้วิจารณญาณหรือความสัมพันธ์ส่วนตัว ตัดสิน และให้โอกาสเท่าเทียมกัน โดยไม่แบ่งแยกเชื้อชาติ สัญชาติ ศาสนา หรือ เพศ

<u>แนวปฏิบัติ</u>

1.3.1 กรรมการ ผู้บริหารและพนักงานต้องให้ความเป็นธรรมและไม่เลือกปฏิบัติต่อผู้มีส่วนได้เสียในการดำเนินธุรกิจ การให้สิทธิประโยชน์แก่ผู้มีส่วนได้เสีย ควรยึดถือหลักปฏิบัติและแนวนโยบายของบริษัทฯ

1.3.2 กรรมการ ผู้บริหารและพนักงานต้องบริหารงานด้วยความสุขุมรอบคอบ เพื่อสร้างความเชื่อมั่นให้แก่ผู้ถือหุ้น โดยการตัดสินใจว่าจะดำเนินการใดๆ ต้องกระทำด้วยความเป็นธรรมและคำนึงถึงผลประโยชน์สูงสุดของผู้ถือหุ้นทั้งหลาย

1.3.3 กรรมการ ผู้บริหารและพนักงานต้องให้ความเป็นธรรมและไม่เลือกปฏิบัติในข้อกำหนดการจ้างงาน ซึ่งหมายรวมถึง การสรรหาบุคลากร พิจารณาผลตอบแทนและสิทธิประโยชน์จากการจ้างงาน การปรับเลื่อนตำแหน่ง การโอนย้าย การประเมินผลการปฏิบัติงาน การฝึกอบรม การปฏิบัติตามกฎระเบียบข้อบังคับ การสิ้นสุดสภาพการจ้างงาน การปลดและรับพนักงานกลับเข้ามาทำงานใหม่ ตลอดจนการมีส่วนร่วมในสังคมและกิจกรรมนันทนาการ เป็นต้น

1.3.4 กรรมการ ผู้บริหารและพนักงานต้องให้บริการแก่ลูกค้าด้วยความซื่อตรง และเป็นธรรม ไม่เอารัดเอาเปรียบหรือฉ้อโกงลูกค้า

1.3.5 กรรมการ ผู้บริหารและพนักงานต้องปฏิบัติตามข้อตกลงหรือเงื่อนไขทางการค้าที่มีต่อคู่ค้า และ/หรือเจ้าหนี้อย่างซื่อตรงและเป็นธรรม กรณีที่ไม่สามารถปฏิบัติตามเงื่อนไขได้ให้แจ้งต่อคู่ค้าและ/หรือเจ้าหนี้เพื่อร่วมกันหาแนวทางแก้ไข

1.4 การให้ความสำคัญต่อลูกค้า

บริษัทฯ มุ่งเน้นการสร้างความพึงพอใจ และความมั่นใจให้กับลูกค้า และการให้บริการอย่างมีประสิทธิภาพ เพื่อตอบสนองความต้องการของลูกค้าอย่างสูงสุด และเพื่อรักษาความสัมพันธ์ที่ดีในระยะยาวนอกจากนี้บริษัทฯ ยังมีการพัฒนาบุคลากรที่จะปฏิบัติหน้าที่ให้บริการแก่ลูกค้า โดยมีการฝึกอบรมและให้ความรู้ความเข้าใจกับพนักงานก่อนปฏิบัติหน้าที่ ตลอดจนพัฒนาทักษะความรู้อย่างต่อเนื่องเพื่อให้บริการที่ดีที่สุดแก่ลูกค้า

<u>แนวปฏิบัติ</u>

1.4.1 กรรมการ ผู้บริหารและพนักงานต้องรู้และทำความเข้าใจการให้บริการของบริษัทฯ เป็นอย่างดี รวมทั้งต้องให้ข้อมูล เงื่อนไขของการให้บริการแต่ละธุรกิจของบริษัทฯ ให้แก่ลูกค้าได้รับทราบโดยถูกต้องครบถ้วน

1.4.2 ผู้บริหารและพนักงานต้องพยายามให้บริการที่ดีที่สุดแก่ลูกค้าเสมอและพร้อมตอบข้อซักถามของลูกค้า รวมทั้งดำเนินการเกี่ยวกับข้อร้องเรียน การให้คำแนะนำ และติดตามผลความคืบหน้าในประเด็นต่างๆที่ได้รับแจ้งจากลูกค้า

1.4.3 ผู้บริหารและพนักงานต้องศึกษาและทำความเข้าใจความต้องการของลูกค้าอย่างละเอียดก่อนจะเสนอการให้บริการให้แก่ลูกค้า เพื่อตอบสนองความต้องการของลูกค้าได้อย่างถูกต้อง รวมทั้งต้องสนใจใฝ่หาความรู้อยู่เสมอ และสั่งสมประสบการณ์ในการทำงานให้มีประสิทธิภาพมากขึ้นเพื่อเพิ่มความพึงพอใจให้กับลูกค้า

1.4.4 กรรมการ ผู้บริหารและพนักงานต้องปฏิบัติต่อลูกค้าด้วยความสุภาพ ให้เกียรติลูกค้า และใช้วาจาที่สุภาพกับลูกค้า

1.4.5 กรรมการ ผู้บริหารและพนักงานต้องมีทัศนคติที่ดีต่องานบริการลูกค้า ให้ความสำคัญต่องานบริการและปฏิบัติอย่างเต็มที่ อันส่งผลให้งานบริการมีคุณภาพและประสิทธิภาพ อันจะนำไปสู่ความเป็นเลิศด้านการให้บริการ

1.4.6 กรรมการ ผู้บริหารและพนักงานต้องเคารพการตัดสินใจและข้อคิดเห็นของลูกค้า ตลอดจนไม่ละเมิดสิทธิส่วนบุคคลของลูกค้า

1.5 มีความรับผิดชอบต่อสังคมและสิ่งแวดล้อม

บริษัทฯ กำหนดแนวปฏิบัติเพื่อแสดงถึงความรับผิดชอบต่อสังคมและสิ่งแวดล้อม ได้แก่ 1) การกำกับดูแลกิจการที่ดี 2) การประกอบธุรกิจด้วยความเป็นธรรม 3) การเคารพสิทธิมนุษยชนและปฏิบัติต่อแรงงานอย่างเป็นธรรม 4) การมีความรับผิดชอบต่อผู้มีส่วนได้เสีย 5) การมีความรับผิดชอบต่อผู้มีส่วนได้เสียในการร่วมพัฒนาชุมชนและสังคม 6) การดูแลรักษาสิ่งแวดล้อม 7) นวัตกรรมและการเผยแพร่นวัตกรรมจากการดำเนินความรับผิดชอบต่อสังคม 8) การจัดทำรายงานด้านสังคมและสิ่งแวดล้อม ทั้งนี้บริษัท ได้กำหนดรายละเอียดแนวปฏิบัติไว้ในนโยบายความรับผิดชอบต่อสังคมและสิ่งแวดล้อม อ้างอิงประกาศบริษัทฯ ฉบับที่ 003/2565 นโยบายความรับผิดชอบต่อสังคมและสิ่งแวดล้อม

2. นโยบายต่อต้านทุจริตคอร์รัปชัน

บริษัทฯ มีนโยบายการต่อต้านการทุจริตคอร์รัปชัน โดยมุ่งเน้นให้บุคลากรทุกคนในองค์กรยึดมั่นที่จะปฏิบัติตามกฎหมายของประเทศไทยในการต่อต้านการทุจริตคอร์รัปชัน อย่างเคร่งครัด และให้ความสำคัญในเรื่องการต่อต้านทุจริต และการเรียกรับสินบนเพื่อผลประโยชน์ทางธุรกิจ เพื่อสร้างความเชื่อมั่นต่อผู้มีส่วนได้เสียว่า บริษัทฯ จะดำเนินธุรกิจด้วยความซื่อสัตย์สุจริตและโปร่งใส รวมทั้งสนับสนุนการดำเนินกิจกรรมการต่อต้านทุจริตคอร์รัปชัน บริษัทฯ กำหนดให้บุคลากรของบริษัทฯ ทุกคนต้องรับทราบ ทำความเข้าใจ และปฏิบัติตามนโยบายการต่อต้านทุจริตคอร์รัปชัน และแนวปฏิบัติที่ดี ดังต่อไปนี้

2.1 แนวทางปฏิบัติตามนโยบายต่อต้านทุจริตคอร์รัปชัน

ห้ามมิให้กรรมการ ผู้บริหาร และพนักงานของบริษัทฯ ให้หรือรับว่าจะให้รวมทั้งการรับ เรียกร้อง ดำเนินการหรือยอมรับการทุจริตคอร์รัปชัน ทุกรูปแบบทั้งกับหน่วยงานของรัฐ หน่วยงานของเอกชน หรือบุคคลผู้มีหน้าที่เกี่ยวข้องโดยทางตรงและทางอ้อม เพื่อให้ได้มาซึ่งธุรกิจของบริษัทฯ หรือผลประโยชน์แก่ตนเอง อันไม่เหมาะสมตามหลักจริยธรรม ได้แก่ การให้หรือรับว่าจะให้รวมทั้งการรับสิ่งของ ของขวัญ การเลี้ยงรับรอง เงินเรี่ยไร เงินบริจาค และผลประโยชน์อื่นใดจากบุคคลที่ทำธุรกิจกับบริษัทฯ ทั้งนี้ ให้นโยบายการต่อต้านธุรกิจคอร์รัปชัน ครอบคลุมถึงพนักงาน คู่ค้า ลูกค้า และผู้มีส่วนได้เสียทุกกลุ่มทั้งในประเทศและต่างประเทศ

2.2 แนวปฏิบัติที่ดี

2.2.1 กรรมการ ผู้บริหาร และพนักงานของบริษัทฯ ต้องปฏิบัติตามนโยบายการต่อต้านการทุจริตคอร์รัปชัน จริยธรรมธุรกิจและข้อพึงปฏิบัติในการทำงานโดยต้องไม่เข้าไปเกี่ยวข้องกับเรื่องการทุจริตคอร์รัปชัน ไม่ว่าโดยทางตรงหรือทางอ้อม

2.2.2 กรรมการ ผู้บริหาร และพนักงานของบริษัทฯ

2.2.2.1 ต้องไม่ละเลยหรือเพิกเฉยเมื่อพบเห็นการกระทำที่เข้าข่ายทุจริตคอร์รัปชันที่เกี่ยวข้องกับบริษัทฯ โดยแจ้งให้ผู้บังคับบัญชาหรือบุคคลที่รับผิดชอบทราบและให้ความร่วมมือในการตรวจสอบข้อเท็จจริงต่างๆ หากมีข้อสงสัยหรือข้อซักถามให้ปรึกษาผู้บังคับบัญชาหรือบุคคลที่กำหนดให้ทำหน้าที่รับผิดชอบเกี่ยวกับการติดตามการปฏิบัติตามจรรยาบรรณผ่านช่องทางต่างที่บริษัทฯ ได้กำหนดไว้

2.2.2.2 ต้องไม่มีผลประโยชน์ทั้งทางตรงและทางอ้อมแอบแฝง ทั้งส่วนตน ครอบครัวและพวกพ้องกับบริษัทฯ เช่น กระทำการใดๆเพื่อขายสินค้าหรือบริการให้กับบริษัทฯ หรือแข่งขันกับบริษัทฯ

2.2.2.3 หลีกเลี่ยงการรับเลี้ยงจากผู้ที่เกี่ยวข้องทางธุรกิจกับบริษัทฯ หรือจากผู้อื่นซึ่งอาจได้ประโยชน์จากการปฏิบัติงานของพนักงาน

2.2.3 ไม่เรียกหรือรับผลประโยชน์ที่ไม่ชอบธรรม ไม่ว่าทางตรงหรือทางอ้อมหรือประโยชน์อื่นใดเพื่อให้ได้ทางซึ่งผลประโยชน์ทางธุรกิจ รวมถึงไม่ใช้ประโยชน์จากสินบนหรือการทุจริตโดยมิชอบในการประกอบธุรกิจ

2.2.4 กรรมการ ผู้บริหาร และพนักงานของบริษัทฯ ต้องจัดให้มีการรายงานทางการเงินที่เชื่อถือได้ มีระบบการปฏิบัติงานที่มีประสิทธิภาพ โดยให้ความโปร่งใสและมีการคำนึงถึงความเสี่ยงที่จะเกิดทุจริตคอร์รัปชัน ในการดำเนินงาน โดยมีการติดตามดูแล

2.2.5 บริษัทฯ กำหนดให้มีช่องการแจ้งเหตุ หรือแจ้งเบาะแสเกี่ยวกับการกระทำทุจริตคอร์รัปชัน โดยจะให้ความเป็นธรรมและคุ้มครองพนักงานที่ปฏิเสธหรือแจ้งเรื่องคอร์รัปชัน ที่เกี่ยวข้องกับบริษัทฯ โดยใช้

มาตรการคุ้มครองผู้ร้องเรียน หรือผู้ที่ให้ความร่วมมือในการรายงานการทุจริตคอร์รัปชัน ตามที่บริษัทฯ กำหนดไว้ในนโยบายการแจ้งข้อร้องเรียนและข้อเสนอแนะในข้อ 2.4

2.2.6 ผู้ที่กระทำการทุจริตคอร์รัปชัน เป็นการกระทำที่ผิดจริยธรรมทางธุรกิจของบริษัทฯ ซึ่งต้องได้รับการพิจารณาโทษทางวินัยตามระเบียบที่บริษัทฯ กำหนดไว้ และโทษตามกฎหมายหากการกระทำนั้นผิดกฎหมาย

2.2.7 บริษัทฯ ให้ความสำคัญในการเผยแพร่ ส่งเสริมความรู้ความเข้าใจกับบุคคลอื่นที่ต้องปฏิบัติหน้าที่เกี่ยวข้องกับบริษัทฯ และผู้มีส่วนได้เสียของบริษัทฯ เพื่อนำไปสู่การสร้างจิตสำนึกที่ดี

2.3 ข้อกำหนดสำหรับการดำเนินการ

2.3.1 การดำเนินการใดๆ ตามนโยบายต่อต้านการทุจริตคอร์รัปชัน ให้ใช้แนวปฏิบัติตามที่กำหนดไว้ในคู่มือ "จริยธรรมธุรกิจและข้อพึงปฏิบัติในการทำงาน" (Code of Conduct) นโยบายและแนวปฏิบัติต่อผู้มีส่วนได้เสียทุกกลุ่ม ระเบียบ คู่มือปฏิบัติงานที่เกี่ยวข้อง และแนวทางปฏิบัติอื่นใดที่บริษัทฯ จะกำหนดขึ้นต่อไปนี้

2.3.2 นโยบายต่อต้านการทุจริตคอร์รัปชันนี้ให้ ครอบคลุมทุกกิจกรรมที่เกี่ยวข้องกับการดำเนินงานของบริษัทฯ

2.3.3 กำหนดให้มีการประเมินความเสี่ยงต่อการเกิดทุจริตคอร์รัปชันทั่วทั้งองค์กร

2.3.4 เพื่อให้เกิดความชัดเจนในการดำเนินการในเรื่องความเสี่ยงกับการทุจริตคอร์รัปชัน กรรมการ ผู้บริหาร และพนักงานของบริษัทฯ ทุกระดับต้องปฏิบัติหน้าที่ด้วยความระมัดระวังในเรื่องต่อไปนี้

2.3.4.1 การรับสิ่งของ/การให้สิ่งของ หรือประโยชน์อื่นใดซึ่งกำหนดแนวปฏิบัติไว้ดังนี้

2.3.4.1.1 การรับสิ่งของหรือประโยชน์อื่นใด

(1) ห้ามมิให้กรรมการ ผู้บริหาร หรือพนักงานรับ ขอรับ เรี่ยไรของขวัญ การเลี้ยงรับรอง การให้บริการ การสนับสนุนทางการเงิน เงินรางวัลใดๆ จากคู่ค้า เจ้าหนี้ หรือผู้มีส่วนได้เสียที่ทำธุรกิจกับบริษัทฯ <u>เว้นแต่</u> ในโอกาส หรือเทศกาลอันเป็นประเพณีนิยมที่พึงปฏิบัติต่อกัน ทั้งนี้ สิ่งของหรือประโยชน์อื่นใดนั้น ต้องมีราคาหรือมูลค่าการรับไม่เกิน 3,000 บาท และ/หรือ มีความจำเป็นต้องรักษาสัมพันธภาพอันดีระหว่างบุคคล หรือระหว่างองค์กร โดยกำหนดให้พนักงานระดับตั้งแต่ผู้จัดการฝ่ายขึ้นไป เป็นผู้แทนองค์กรในการรับสิ่งของหรือประโยชน์อื่นใด แต่หากสิ่งของหรือประโยชน์อื่นใดนั้นมีราคาหรือมูลค่าเกินกว่า 3,000 บาท กำหนดให้ผู้บริหารระดับตั้งแต่ประธานเจ้าหน้าที่บริหารสายงานขึ้นไป เป็นผู้แทนองค์กรในการรับสิ่งของหรือประโยชน์อื่นใดนั้น และนำส่งต่อเลขานุการบริษัทภายใน 5 วันทำการนับแต่วันที่ได้รับสิ่งของ หรือประโยชน์อื่นใดนั้น

(2) การขอสนับสนุนในรูปเงินหรือสิ่งของ สามารถกระทำได้ในลักษณะองค์กรกับองค์กร โดยต้องได้รับการลงนามอนุมัติจากกรรมการผู้มีอำนาจลงนามเท่านั้น

(3) ในการดำเนินการตามข้อ (1) และ (2) ข้างต้น บริษัทฯ ไม่อนุญาตให้พนักงานหรือบุคคลที่บริษัทฯ มิได้มอบหมายให้เป็นผู้แทนในการรับ

สิ่งของหรือประโยชน์อื่นใดโดยเด็ดขาด ทั้งนี้ เพื่อป้องกันความขัดแย้งทางผลประโยชน์ที่อาจเกิดขึ้น

2.3.4.1.2 การให้สิ่งของหรือประโยชน์อื่นใด

(1) การให้สิ่งของ กำหนดให้ในโอกาสหรือเทศกาลอันเป็นประเพณีนิยมที่คนทั่วไปพึงปฏิบัติต่อกันโดยสิ่งของหรือประโยชน์อื่นใดนั้น บริษัทฯ จะเป็นผู้ดำเนินการจัดหา กำหนดราคาหรือมีมูลค่าไม่เกิน 3,000 บาท ทั้งนี้หากมีความจำเป็นหรือเพื่อความเหมาะสมในการดำเนินธุรกิจร่วมกันกับคู่ค้าซึ่งจำเป็นต้องให้เงินหรือสิ่งของที่มีมูลค่ามากกว่า 3,000 บาทนั้น บริษัทฯ กำหนดให้ผู้มีอำนาจลงนามเป็นผู้ลงนามอนุมัติ โดยพิจารณาในมูลค่าตามความเหมาะสมเป็นกรณีไป

(2) เพื่อหลีกเลี่ยงการนำไปสู่การให้สินบน บริษัทฯ กำหนดให้มีการสำรวจและตรวจสอบความเหมาะสมก่อนดำเนินการเพื่อป้องกันการนำไปสู่การทุจริต และกำหนดให้พนักงานระดับตั้งแต่ผู้จัดการฝ่ายขึ้นไปหรือผู้ที่ได้รับมอบอำนาจให้ดำเนินการแทนเป็นผู้แทนองค์กรในการมอบสิ่งของหรือประโยชน์อื่นใด

2.3.4.2 นโยบายเงินบริจาคเพื่อการกุศล หรือเงินสนับสนุน: การให้/รับเงินบริจาค เงินเรี่ยไรต้องเป็นไปอย่างโปร่งใสถูกต้องตามกฎหมายโดยต้องมั่นใจว่าเงินบริจาค หรือเงินสนับสนุนไม่ได้ถูกนำไปใช้เพื่อเป็นข้ออ้างในการติดสินบน ทั้งนี้บริษัทฯ กำหนดให้กรรมการผู้มีอำนาจลงนามเป็นผู้ลงนามอนุมัติในกรณีที่เงินบริจาคมีมูลค่าสูงอย่างมีนัยสำคัญโดยพิจารณาตามความเหมาะสมเป็นกรณีไป

2.3.4.3 นโยบายช่วยเหลือทางการเมือง:

บริษัทฯ ดำเนินธุรกิจด้วยความเป็นกลางทางการเมือง โดยจะไม่เข้าไปเกี่ยวข้องทางการเมือง และเคารพ/สนับสนุนให้ผู้มีส่วนได้เสีย ใช้สิทธิเสรีภาพของตนภายในรัฐธรรมนูญ ทั้งนี้บริษัทฯ จะวางตัวเป็นกลาง

<u>แนวทางปฏิบัติ</u>

2.3.4.3.1 การใช้สิทธิทางการเมืองที่พึงมีตามกฎหมาย ต้องกระทำในนามตนเอง และต้องไม่ให้ ผู้อื่นเข้าใจผิดได้ว่าเป็นการกระทำในนามบริษัทฯ

2.3.4.3.2 เมื่อต้องแสดงออกในนามบริษัทฯ ต้องไม่เข้าไปมีส่วนร่วม และแสดงอาการ หรือลักษณะให้เห็นได้ว่าเป็นการฝักใฝ่พรรคการเมืองหนึ่งพรรคการเมืองใด หรือนักการเมืองผู้หนึ่งผู้ใด

2.3.4.3.3 ไม่นำทรัพยากรของบริษัทฯ เช่น เงินทุน บุคลากร สถานที่ ไปใช้สนับสนุนพรรคการเมือง หรือนักการเมืองใดๆ ไม่ว่าโดยทางตรง หรือทางอ้อม

2.3.4.3.4 ไม่ใช้ตำแหน่งในบริษัทฯ หรือตราสัญลักษณ์ของบริษัทฯ เพื่อชักจูงผู้อื่นให้จ่ายเงินทุนอุดหนุน หรือให้การสนับสนุนใดๆ แก่พรรคการเมือง หรือนักการเมือง

2.3.4.3.5 ไม่แสดงความคิดเห็นเกี่ยวกับการเมืองในสถานที่ทำงาน หรือในเวลาทำงานในเรื่องที่อาจทำให้เกิดความขัดแย้งทางความคิด เกิดความแตกแยก หรือขาดความสามัคคีในการทำงาน

2.3.4.3.6 ไม่หาเสียง หรือโฆษณาให้พรรคการเมืองหรือนักการเมืองใดๆ ในพื้นที่ของบริษัทฯ

2.3.4.4 ความสัมพันธ์ทางธุรกิจและการจัดซื้อจัดจ้าง ห้ามให้สินบน หรือเรียกร้อง หรือเรียกรับสินบนในการดำเนินธุรกิจทุกชนิดกับคู่ค้า คู่สัญญา หน่วยงานภาครัฐ หรือหน่วยงานที่ดำเนินธุรกิจกับบริษัทฯ

2.3.4.5 เพื่อสร้างบรรทัดฐานที่ดีในการดำเนินธุรกิจ บริษัทฯ ได้จัดให้มีช่องทางการแจ้งนโยบายหรือเจตจำนงในเรื่องดังกล่าวแก่ผู้มีส่วนได้เสียเพื่อทราบโดยทั่วกัน ผ่านทางเว็บไซต์ของบริษัทฯ

2.4 ช่องทางรับฟังความคิดเห็นและแจ้งเบาะแสการกระทำที่ไม่ถูกต้อง

บริษัทฯ ได้กำหนดช่องทางในการแจ้งเหตุหรือแจ้งเบาะแสการทุจริตคอร์รัปชัน เพื่อนำไปสู่

(1) การตรวจสอบข้อเท็จจริง

(2) แก้ไขและปรับปรุงด้านบริหารจัดการ

(3) การพัฒนาและฝึกอบรม

ผ่านช่องทางหลักดังนี้

กรณีการร้องเรียนที่เกี่ยวข้องกับเบาะแสการทุจริตคอร์รัปชัน หรือการปฏิบัติฝ่าฝืนจริยธรรม

1. การแจ้งเบาะแส และข้อร้องเรียนโดยตรงถึง
   1.1 ประธานกรรมการตรวจสอบ
   1.2 ประธานกรรมการบริษัท
   1.3 เลขานุการบริษัท
2. ทางอีเมล
   2.1 ประธานกรรมการตรวจสอบ : [cae@supreme.co.th]
   2.2 ประธานกรรมการบริษัท : [president@supreme.co.th]
   2.3 เลขานุการบริษัท : [secretary@supreme.co.th]
3. ทางเว็บไซต์ของบริษัทฯ www.supreme.co.th
4. ทางไปรษณีย์ : ส่งโดยตรงถึงประธานกรรมการบริษัท หรือ ประธานกรรมการตรวจสอบของบริษัท สุพรีม ดิสทิบิวชั่น (ไทยแลนด์) จำกัด
   2/1 ซ.ประดิษฐ์มนูธรรม 5 ถ.ประดิษฐ์มนูธรรม แขวงท่าแร้ง เขตบางเขน กรุงเทพฯ 10230

กรณีการร้องเรียนที่ไม่เกี่ยวข้องกับเบาะแสการทุจริตคอร์รัปชัน หรือการปฏิบัติฝ่าฝืนจริยธรรม

1. กล่องรับข้อเสนอแนะ และข้อร้องเรียนภายในบริษัทฯ
2. การแจ้งเบาะแส และข้อร้องเรียนโดยตรงถึง
   2.1 ผู้บังคับบัญชาที่ตนเองไว้วางใจทุกระดับ

2.2 แผนกทรัพยากรบุคคลและธุรการ

2.3 เลขานุการบริษัท

2.4 ประธานกรรมการตรวจสอบ

2.5 ประธานกรรมการบริษัท

3. ทางอีเมล

3.1 ประธานกรรมการตรวจสอบ : [cae@supreme.co.th]

3.2 ประธานกรรมการบริษัท : [president@supreme.co.th]

3.3 เลขานุการบริษัท : [secretary@supreme.co.th]

ทั้งนี้ ทุกช่องทางการแจ้งเบาะแส และข้อร้องเรียน เลขานุการบริษัทจะทำหน้าที่ในการประสานงาน รับ – ส่ง เรื่องติดตามผลการสอบสวน และรวบรวมเรื่อง โดยข้อมูลการแจ้งเบาะแสดังกล่าวจะส่งตรงไปยังผู้รับผิดชอบเรื่องนี้โดยเฉพาะ ซึ่งได้แก่ ประธานคณะกรรมการตรวจสอบ เพื่อดำเนินการที่เหมาะสมต่อไป และเพื่อให้ผู้แจ้งเบาะแสในเรื่องดังกล่าวมีความมั่นใจว่า ข้อมูลและเรื่องราวที่แจ้งนั้นจะได้รับการดูแลและคุ้มครองจากผู้ที่รับผิดชอบโดยตรง

นอกจากนี้ บริษัทฯ ได้กำหนดให้มีกลไกการคุ้มครองผู้แจ้งเบาะแส ที่ร่วมสอดส่องดูแลผลประโยชน์ของบริษัทฯ โดยจะไม่ลดตำแหน่ง ลงโทษ หรือให้ผลทางลบต่อพนักงานที่ปฏิเสธการคอร์รัปชัน แม้ว่าการกระทำนั้นจะทำให้บริษัทฯ สูญเสียโอกาสทางธุรกิจก็ตาม

3. ข้อพึงปฏิบัติทางจริยธรรม

บริษัทฯ ได้กำหนดให้มีข้อพึงปฏิบัติสำหรับกรรมการ ผู้บริหารและพนักงาน เพื่อเป็นแนวทางในการทำงาน ดังนี้

3.1 มีภาวะผู้นำ

กรรมการ ผู้บริหารและพนักงานพึงมีจริยธรรมและปฏิบัติตามบทบาทของภาวะผู้นำที่เหมาะสมและประพฤติตนเป็นที่ยอมรับของสังคม ตลอดจนเป็นประโยชน์ สำหรับการบริหารการจัดการของบริษัทฯ

<u>แนวทางปฏิบัติ</u>

3.1.1 กรรมการ ผู้บริหารและพนักงาน ต้องแสดงวิสัยทัศน์ในการบริหารงาน รวมทั้งมีจิตสำนึกในหน้าที่และความรับผิดชอบต่อผลของการปฏิบัติหน้าที่ ให้เป็นที่เชื่อถือและยอมรับต่อสังคม

3.1.2 กรรมการและผู้บริหาร ต้องจัดหา และนำระบบบริหารคุณภาพมาใช้ เพื่อลดขั้นตอนและเพิ่มประสิทธิภาพในการทำงานตลอดจนมุ่งมั่นแสวงหานวัตกรรมที่เหมาะสม รวมทั้งมีการฝึกอบรมและพัฒนาพนักงานให้สอดคล้องกับนวัตกรรมและระบบบริหารงานคุณภาพเพื่อบริหารงานบริษัทฯ ให้เป็นธุรกิจที่ยั่งยืนและเป็นผู้นำทางธุรกิจ

3.1.3 กรรมการ ผู้บริหารและพนักงานต้องดำเนินการตรวจสอบการร้องเรียนและหรือร้องทุกข์ของผู้มีส่วนได้เสียหรือบุคคลอื่นเพื่อให้ได้ข้อเท็จจริง และแก้ปัญหาที่เกิดขึ้นให้ลุล่วงอย่างรวดเร็วและเป็นธรรม

3.1.4 กรรมการ ผู้บริหารและพนักงานต้องส่งเสริม สนับสนุนให้เกิดภาวะผู้นำในหมู่พนักงานอีกทั้งสนับสนุนให้พนักงานทุกระดับมีส่วนร่วมในการพัฒนาบริษัทฯ

3.1.5 กรรมการ ผู้บริหารและพนักงานต้องมีส่วนร่วมและส่งเสริมให้พนักงานเข้าร่วมในกิจกรรมเพื่อสาธารณประโยชน์ในชุมชนและสังคม ทั้งนี้เพื่อให้บริษัทฯ เป็นส่วนหนึ่งของชุมชนในการพัฒนาและสร้างความสัมพันธ์ที่ดีกับสมาชิกในชุมชนและสังคมโดยส่วนรวม

3.2 มีความซื่อสัตย์สุจริต

กรรมการ ผู้บริหารและพนักงานต้องปฏิบัติหน้าที่ด้วยความซื่อสัตย์สุจริต และระมัดระวังรักษาผลประโยชน์ของบริษัทฯ

<u>แนวทางปฏิบัติ</u>

3.2.1 กรรมการ ผู้บริหารและพนักงานต้องปฏิบัติหน้าที่ด้วยความซื่อสัตย์สุจริตปราศจากอคติ ไม่ใช้อำนาจหน้าที่ของตนในการแสวงหาผลประโยชน์ส่วนตนแก่ตนเองหรือผู้อื่น

3.2.2 กรรมการ ผู้บริหารและพนักงานต้องไม่จงใจทำรายงานหรือบันทึกที่เป็นเท็จ รวมทั้งต้องไม่จงใจปิดบังหรือเสนอข้อมูลที่เป็นเท็จต่อบริษัทฯ เมื่อพบรายงานหรือบันทึกที่มีข้อมูลไม่ถูกต้องหรือผิดพลาดต้องรายงานให้ผู้บังคับบัญชาทราบทันที

3.2.3 กรรมการ ผู้บริหารและพนักงานต้องใช้เวลาในการปฏิบัติงานอย่างมีประสิทธิภาพ และให้มีประสิทธิผลตามที่กำหนดไว้ตามระเบียบข้อบังคับ รวมทั้งไม่กระทำหรือชักจูงเพื่อนร่วมงาน ผู้ใต้บังคับบัญชา ให้ใช้เวลาปฏิบัติงานเพื่อกิจกรรมอื่นที่ไม่เกี่ยวข้องกับการดำเนินธุรกิจของบริษัทฯ

3.2.4 กรรมการ ผู้บริหารและพนักงานต้องปฏิบัติงานที่ได้รับมอบหมายด้วยความรู้ความสามารถอย่างเต็มที่ อีกทั้งมีความสำนึกในหน้าที่และมีความรับผิดชอบต่อการปฏิบัติหน้าที่

3.3 ปฏิบัติตามกฎหมายและระเบียบข้อบังคับ

กรรมการ ผู้บริหารและพนักงานต้องปฏิบัติหน้าที่ให้เป็นไปตามกฎหมายที่เกี่ยวข้องกับธุรกิจของบริษัทฯ และระเบียบข้อบังคับในการทำงานของบริษัทฯ อย่างเคร่งครัด อีกทั้งหลีกเลี่ยงการกระทำใดๆ ซึ่งอาจส่งผลกระทบในทางลบต่อชื่อเสียงในการดำเนินธุรกิจของบริษัทฯ

<u>แนวทางปฏิบัติ</u>

3.3.1 กรรมการ ผู้บริหารและพนักงานต้องไม่ฝ่าฝืน หลีกเลี่ยง ขัดขืนหรือเพิกเฉยต่อระเบียบข้อบังคับ นโยบาย ประกาศ หรือคำสั่งของบริษัทฯ รวมทั้งคำสั่งอันชอบด้วยกฎหมายและชอบด้วยหน้าที่ของผู้บังคับบัญชา

3.3.2 กรรมการ ผู้บริหารและพนักงานต้องไม่ผลิตหรือมีสิ่งผิดกฎหมายไว้ครอบครอง ไม่ว่าเพื่อการใช้เอง เพื่อการจำหน่ายหรือเพื่อบุคลอื่นใด

3.3.3 กรรมการ ผู้บริหารและพนักงานต้องใช้ระบบการสื่อสารและระบบคอมพิวเตอร์ด้วยความรับผิดชอบ และต้องไม่ก่อให้เกิดความแตกแยก การทำให้ผู้อื่นเสียหาย การทำลายขวัญหรือส่งเสริมให้เกิดความไม่เป็นมิตรในสถานที่ทำงาน

3.3.4 กรรมการ ผู้บริหารและพนักงานต้องไม่ใช้ระบบการสื่อสารและระบบคอมพิวเตอร์ในกิจกรรมที่ผิดกฎหมายหรือขัดต่อนโยบายของบริษัทฯ และไม่ใช้อินเตอร์เน็ตหรือบริการที่คล้ายคลึงกันในทางที่จะทำให้เกิดความเสียหาย อับอาย ลดความน่าเชื่อถือหรือทำให้บริษัทฯ เสียชื่อเสียง

3.3.5 กรรมการ ผู้บริหาร และพนักงานจะต้องศึกษา ทำความเข้าใจ และปฏิบัติตามกฎหมาย ระเบียบข้อบังคับ ข้อกำหนดของตลาดหลักทรัพย์แห่งประเทศไทยและสำนักงานคณะกรรมการ ก.ล.ต. รวมถึงหน่วยงานอื่นที่เกี่ยวข้อง

3.3.6 กรรมการ ผู้บริหาร และพนักงานจะต้องไม่กระทำการช่วยเหลือหรือสนับสนุนหรือส่งเสริมให้มีการหลีกเลี่ยงการปฏิบัติตามกฎหมาย ระเบียบ ข้อบังคับ ข้อกำหนดของตลาดหลักทรัพย์แห่งประเทศไทย และสำนักงานและคณะกรรมการ ก.ล.ต. รวมถึงหน่วยงานอื่นใดที่เกี่ยวข้อง

3.3.7 กรรมการ และ ผู้บริหาร มีหน้าที่ที่ต้องรายงานการมีส่วนได้เสียของตนและบุคคลที่เกี่ยวข้อง โดยมีขั้นตอนและแบบฟอร์มที่บริษัทฯ กำหนด และจัดส่งไปยังเลขานุการบริษัทฯ เพื่อรวบรวมสำเนารายงานการมีส่วนได้เสีย และรายการต่อประธานกรรมการทราบ ภายใน 7 วันทำการ นับแต่วันที่ได้รับรายงาน ตามที่พระราชบัญญัติหลักทรัพย์และตลาดหลักทรัพย์กำหนด

3.3.8 ห้ามมิให้กรรมการ และผู้บริหาร ซื้อขายหลักทรัพย์ของบริษัทฯ ก่อนการประกาศงบการเงิน 1 เดือน และภายหลังจากการที่ประชาชนได้รับทราบข้อมูลแล้ว 48 ชั่วโมง โดยทุกๆ 3 เดือน บริษัทฯ กำหนดให้เลขานุการบริษัทแจ้งให้คณะกรรมการและผู้บริหารทราบถึงช่วงระยะเวลาในการห้ามซื้อขายหลักทรัพย์ของบริษัทฯ ดังกล่าว

3.3.9 ในกรณีที่กรรมการ และผู้บริหาร มีการซื้อ ขาย โอน หรือรับโอนหลักทรัพย์ ให้ยื่นรายงานต่อสำนักงานคณะกรรมการ ก.ล.ต. ภายใน 3 วันทำการ นับแต่วันที่มีการซื้อ ขาย โอน หรือรับโอนหลักทรัพย์นั้น ตามแบบฟอร์มที่ ก.ล.ต. กำหนด

3.3.10 กรรมการ และผู้บริหาร ต้องรายงานการเปลี่ยนแปลงถือครองหลักทรัพย์ต่อคณะกรรมการบริษัท ทั้งนี้เพื่อให้ผู้ถือหุ้นตลอดจนผู้ลงทุนทั่วไปมั่นใจว่ากรรมการและผู้บริหารสามารถบริหารและดำเนินกิจการด้วยความซื่อสัตย์สุจริต มีความชัดเจน โปร่งใส และสามารถตรวจสอบได้

3.4 รักษาทรัพย์สิน

กรรมการ ผู้บริหารและพนักงานพึงมีหน้าที่ดูแลรักษาและใช้ทรัพย์สินของบริษัทฯ ให้เกิดประโยชน์อย่างเต็มที่ต่อกิจการของบริษัทฯ เท่านั้น และไม่นำไปใช้เพื่อผลประโยชน์ต่อผู้อื่นหรือในทางมิชอบ

<u>แนวทางปฏิบัติ</u>

3.4.1 กรรมการ ผู้บริหารและพนักงาน ต้องปฏิบัติตามข้อกำหนดหรือระเบียบบังคับด้านความปลอดภัยของบริษัทฯ ในการใช้เครื่องมืออุปกรณ์และสภาพแวดล้อมในการทำงาน

3.4.2 กรรมการ ผู้บริหารและพนักงาน ต้องไม่นำเอาไปใช้ ขาย ให้ ขอยืม ให้ยืม หรือจำหน่ายจ่ายโอนทรัพย์สินของบริษัทฯ ให้แก่บุคคลและ/หรือนิติบุคคลอื่นที่ไม่เกี่ยวข้องกับบริษัทฯ โดยไม่ได้รับอนุญาต ไม่ว่าทรัพย์สินจะมีมูลค่าหรืออยู่ในสภาพใดก็ตาม

3.4.3 กรรมการ ผู้บริหารและพนักงาน ต้องไม่เจตนาทำให้เสียหาย ก่อวินาศกรรม หรือทำลายทรัพย์สินของบริษัทฯ

3.4.4 กรรมการ ผู้บริหารและพนักงาน ต้องไม่ใช้ทรัพย์สินของบริษัทฯ เพื่อประโยชน์ส่วนตนหรือกิจการภายนอกเว้นแต่จะได้รับอนุญาต จากผู้บังคับบัญชาที่รับผิดชอบในเรื่องนั้นๆ

3.4.5 กรรมการ ผู้บริหารและพนักงาน ต้องช่วยเหลือ หรือพยายามให้ได้มาซึ่งสิทธิบัตร ลิขสิทธิ์ หรือปกป้องเครื่องหมายการค้าที่เป็นทรัพย์สินทางปัญญาของบริษัทฯ

3.5 ปฏิบัติตนต่อผู้บังคับบัญชา ผู้ร่วมงาน และผู้ใต้บังคับบัญชา

กรรมการ ผู้บริหารและพนักงานพึงรักษาสภาพแวดล้อมในการทำงานให้ปราศจากการละเมิดสิทธิส่วนบุคคล บุคคลมีความเคารพซึ่งกันและกัน ตลอดจนให้ความร่วมมือ ช่วยเหลือ เสนอแนวคิดเห็นและแก้ปัญหาร่วมกัน ในการทำงาน

<u>แนวทางปฏิบัติ</u>

3.5.1 กรรมการ ผู้บริหารและพนักงาน ต้องไม่ยุยง ใส่ร้ายป้ายสีหรือล้อเลียน อันเป็นการก่อให้เกิดความแตกแยกสามัคคี และพึงละเว้นจากการนำผลงานของผู้อื่นมาเป็นของตน

3.5.2 กรรมการ ผู้บริหารและพนักงาน ต้องไม่กระทำการใดๆ อันเป็นการละเมิดทางเพศต่อผู้ร่วมงาน หากพบหรือทราบว่ามีการล่วงละเมิดทางเพศต่อผู้ร่วมงานในระหว่างผู้ร่วมงาน ต้องรายงานต่อผู้บังคับบัญชาทันที

3.5.3 กรรมการ ผู้บริหารและพนักงานต้องเป็นผู้มีวินัย ไม่กระทำการใดๆ อันเป็นการไม่เคารพนับถือผู้บังคับบัญชา ปฏิบัติกับผู้ร่วมงานและผู้ใต้บังคับบัญชาอย่างสุภาพ มีน้ำใจ และมีมนุษย์สัมพันธ์อันดี

3.5.4 กรรมการ ผู้บริหารและพนักงานต้องเคารพสิทธิมนุษยชน โดยคำนึงถึงความเสมอภาคและความเท่าเทียมกัน ไม่แบ่งแยกเชื้อชาติ ศาสนา เพศ สถานภาพการสมรส สมรรถภาพทางร่างกาย สถานศึกษา ฐานะ หรือสถานะอื่นใดที่ไม่ได้เกี่ยวข้องโดยตรงกับการปฏิบัติงาน รวมทั้งให้ความเคารพต่อการเป็นปัจเจกชนและศักดิ์ศรีของความเป็นมนุษย์

3.6 เป็นพลเมืองดี

กรรมการ ผู้บริหารและพนักงานพึงทำหน้าที่เป็นพลเมืองดีที่อยู่ร่วมกับผู้อื่นในสังคมได้อย่างเต็มภาคภูมิ

<u>แนวทางปฏิบัติ</u>

3.6.1 กรรมการ ผู้บริหารและพนักงาน ต้องพัฒนาตนเองให้มีคุณธรรม จริยธรรม รวมทั้งศึกษาหาความรู้เพิ่มเติมเพื่อให้การปฏิบัติหน้าที่มีประสิทธิภาพ และประสิทธิผล

3.6.2 กรรมการ ผู้บริหารและพนักงาน ต้องไม่ประพฤติตนเป็นที่รังเกียจแก่ผู้อื่น พูดจาลวนลามเพศตรงข้าม กระทำตนเป็นอันธพาล มีหนี้สินล้นพ้นตัว เล่นการพนัน ใช้สารเสพติด ดื่มเครื่องดื่มผสมแอลกอฮอลล์ขณะปฏิบัติงาน หรือกระทำการใดๆ อันก่อให้เห็นว่าเสื่อมเสียในด้านศีลธรรม

3.6.3 กรรมการ ผู้บริหารและพนักงาน ต้องไม่พกพาอาวุธมาทำงาน เว้นแต่จะได้รับอนุญาตจากประธานเจ้าหน้าที่บริหาร

3.6.4 กรรมการ ผู้บริหารและพนักงาน ต้องไม่ให้ความร่วมมือหรือสนับสนุนบุคคลใดๆที่ทำธุรกิจผิดกฎหมายหรือเป็นภัยต่อสังคมและความมั่นคงต่อประเทศ

3.6.5 กรรมการ ผู้บริหารและพนักงาน ต้องร่วมกันปลูกฝังจิตสำนึก ความรับผิดชอบต่อชุมชน และสังคมส่วนรวมให้เกิดขึ้นกับพนักงานทุกระดับชั้นในบริษัทฯ

3.7 ไม่มีความขัดแย้งทางผลประโยชน์

กรรมการ ผู้บริหารและพนักงานไม่พึงปฏิบัติตนในลักษณะที่อาจจะก่อให้เกิดความขัดแย้งทางผลประโยชน์กับบริษัทฯ

<u>แนวทางปฏิบัติ</u>

3.7.1 กรรมการ ผู้บริหารและพนักงานและสมาชิกในครอบครัวของกรรมการ ผู้บริหารและพนักงาน ต้องไม่ดำเนินธุรกิจและหรือกิจกรรมใดๆ ที่ทำให้บุคคลทั่วไปเห็นและเข้าใจว่าเป็นธุรกิจและหรือกิจกรรมที่มีความขัดแย้งกับผลประโยชน์กับบริษัทฯ ไม่ว่าทางตรงหรือทางอ้อม

3.7.2 กรรมการ ผู้บริหารและพนักงาน ต้องไม่ร่วมกับสมาชิกในครอบครัวหรือบุคคลใกล้ชิด ดำเนินธุรกิจและหรือกิจกรรมใดๆ ที่อาจก่อให้เกิดความขัดแย้งทางผลประโยชน์กับบริษัทฯ ไม่ว่าโดยทางตรงหรือทางอ้อม

3.7.3 กรรมการ ผู้บริหารและพนักงาน ต้องไม่กระทำการใดๆเพื่อแสวงหาผลประโยชน์หรือเบียดบังทรัพย์สินซึ่งควรเป็นของบริษัทฯ หรือควรเป็นของลูกค้าของบริษัทฯ

3.8 ไม่ใช้ข้อมูลจำเพาะของบริษัทฯไปใช้เพื่อประโยชน์ในทางมิชอบ

<u>แนวทางปฏิบัติ</u>

3.8.1 กรรมการ ผู้บริหารและพนักงานที่มีหน้าที่นำข้อมูลจำเพาะไปใช้ ต้องระมัดระวังไม่ให้ผู้อื่นได้ยิน ลอบฟัง ดักฟังหรือบันทึกเสียง ไม่ควรสนทนาที่สาธารณะผ่านเครื่องสื่อสารหรือสนทนากับสมาชิกในครอบครัวและบุคคลใกล้ชิดอันนำไปสู่การเปิดเผยข้อมูลต่อผู้อื่นได้

3.8.2 กรรมการ ผู้บริหารและพนักงาน ต้องจัดการ จัดเก็บ และแยกแยะรายละเอียดข้อมูลจำเพาะให้เป็นไปตามระเบียบ ข้อบังคับของบริษัทฯ อย่างเคร่งครัด

3.8.3 กรรมการ ผู้บริหารและพนักงาน ต้องไม่เปิดเผยข้อมูลจำเพาะของบริษัทฯ ต่อผู้ที่ไม่มีสิทธิรับรู้ตามระเบียบ ข้อบังคับ หรือข้อตกลงทางธุรกิจ เว้นแต่ได้รับความเห็นชอบเป็นลายลักษณ์อักษร จากผู้มีอำนาจดำเนินการและหน่วยงานที่รับผิดชอบ

3.8.4 กรรมการ ผู้บริหารและพนักงาน ต้องไม่นำข้อมูลจำเพาะไปใช้เพื่อการซื้อขายหลักทรัพย์ หรือส่งข้อมูลดังกล่าวให้ผู้อื่นเพื่อการซื้อขายหลักทรัพย์

4. การดูแลให้มีการปฏิบัติตามและการทบทวน

บริษัทฯ กำหนดให้เป็นหน้าที่และความรับผิดชอบของกรรมการ ผู้บริหาร และพนักงานทุกคนที่จะต้องรับทราบ ทำความเข้าใจ ปฏิบัติตามนโยบายที่กำหนดไว้ในคู่มือ “จริยธรรมธุรกิจและข้อพึงปฏิบัติในการทำงาน” (Code of Conduct) นี้อย่างเคร่งครัด มิใช่การปฏิบัติตามสมัครใจ และไม่สามารถอ้างว่าไม่ทราบแนวปฏิบัติที่กำหนดขึ้น

กรรมการและผู้บริหารทุกระดับในองค์กรจะต้องดูแลรับผิดชอบ และถือเป็นเรื่องสำคัญที่จะดำเนินการให้พนักงานภายใต้สายบังคับบัญชาของตนทราบ เข้าใจ และปฏิบัติตามคู่มือจริยธรรมธุรกิจของบริษัทฯ อย่างจริงจัง

บริษัทฯ ไม่พึงปรารถนาที่จะให้มีการกระทำใดๆ ที่ผิดกฎหมาย ขัดกับหลักจริยธรรมที่ดี หากกรรมการ ผู้บริหารและพนักงานผู้ใดกระทำผิดจริยธรรมที่กำหนดไว้ จะได้รับโทษทางวินัยอย่างเคร่งครัดและหากมีการกระทำที่เชื่อได้ว่าผิดกฎหมาย กฎเกณฑ์ ระเบียบ และข้อบังคับของภาครัฐ บริษัทฯจะส่งเรื่องให้เจ้าหน้าที่ภาครัฐดำเนินการต่อไป

บริษัทฯ กำหนดให้มีการทบทวนคู่มือ “จริยธรรมธุรกิจและข้อพึงปฏิบัติในการทำงาน” (Code of Conduct) เป็นประจำอย่างน้อย 2 ปีครั้ง โดยให้เลขานุการบริษัทเป็นผู้เสนอต่อที่ประชุมคณะกรรมการบริหารเพื่อดำเนินการตามขั้นตอนต่อไป

5. การลงโทษทางวินัย

หากกรรมการ ผู้บริหาร หรือพนักงานฝ่าฝืนหรือไม่ปฏิบัติตามคู่มือ “จริยธรรมธุรกิจและข้อพึงปฏิบัติในการทำงาน” (Code of Conduct) ถือเป็นการกระทำผิดวินัย ในกรณีเช่นนี้ ให้ดำเนินการตามขั้นตอนที่ระบุไว้ใน “ระเบียบข้อบังคับเกี่ยวกับการทำงาน”

6. บทส่งท้าย

จริยธรรมธุรกิจและข้อพึงปฏิบัติในการทำงานฉบับนี้เป็นวินัยซึ่งกรรมการ ผู้บริหาร และพนักงานทุกคนต้องทำความเข้าใจและยึดมั่นปฏิบัติ และไม่อนุญาตให้กรรมการ ผู้บริหาร หรือพนักงานกระทำการใดๆ ที่ขัดต่อ “จริยธรรมธุรกิจและข้อพึงปฏิบัติในการทำงาน” (Code of Conduct) ฉบับนี้ หากเกิดความไม่ชัดเจนหรือเกิด

ปัญหาอื่นใดนอกเหนือจากที่กำหนดไว้ในทางปฏิบัติ กรรมการ ผู้บริหาร หรือพนักงานควรปรึกษาหารือกับผู้บังคับบัญชาตามลำดับขั้นเพื่อร่วมกันพิจารณาหาทางแก้ไขหรือหาข้อพึงปฏิบัติที่เหมาะสมต่อไป

อนุมัติโดย

มติที่ประชุมคณะกรรมการบริษัท ครั้งที่ 2/2566 เมื่อวันที่ 12 เมษายน 2566

บริษัท สุพรีม ดิสทิบิวชั่น จำกัด (มหาชน)

เอกสารแนบ 5

รายงานคณะกรรมการตรวจสอบ

รายงานคณะกรรมการตรวจสอบ

บริษัท สุพรีม ดิสทิบิวชั่น จำกัด (มหาชน) ("บริษัท") ให้ความสำคัญต่อระบบการควบคุมภายในว่ามีบทบาทสำคัญในการบริหารจัดการความเสี่ยงเพื่อการบรรลุเป้าหมายทางธุรกิจของบริษัทฯ ดังนั้นคณะกรรมการบริษัทได้กำหนดให้มีระบบการควบคุมภายในขึ้นภายในองค์กรเพื่อทำหน้าที่เสริมสร้างความเชื่อมั่นให้กับผู้ถือหุ้นตลอดจนผู้มีส่วนได้เสียของบริษัท

คณะกรรมการบริษัทได้มอบหมายให้คณะกรรมการตรวจสอบทำหน้าที่ประเมินและสอบทานความมีประสิทธิภาพของระบบการควบคุมภายในที่ฝ่ายจัดการได้จัดให้มีขึ้น ซึ่งคณะกรรมการตรวจสอบพิจารณาผลการตรวจสอบของหน่วยงานตรวจสอบภายในและความเห็นของผู้สอบบัญชีภายนอกเกี่ยวกับระบบการควบคุมภายในของบริษัทฯ รวมทั้งได้มีการประชุมร่วมกันหลายครั้งกับผู้บริหาร ผู้ตรวจสอบภายใน และผู้สอบบัญชี เพื่อรับทราบข้อมูลหารือ แลกเปลี่ยนข้อคิดเห็นและกำหนดมาตรการที่เหมาะสม โดยในปี 2566 คณะกรรมการตรวจสอบได้มีการประชุมรวมทั้งสิ้น 4 ครั้ง ซึ่งมีสาระสำคัญสรุปได้ดังนี้:

1. คณะกรรมการตรวจสอบได้สอบทานงบการเงินประจำปีของบริษัทฯ สำหรับรอบระยะเวลาบัญชีสิ้นสุดวันที่ 31 ธันวาคม 2566 และงบการเงินรายไตรมาสของปี 2566 ซึ่งผ่านการสอบทานและตรวจสอบจากผู้สอบบัญชีภายนอกแล้ว โดยสอบทานตัวเลขและข้อมูลที่สำคัญในงบการเงิน รวมทั้งประเด็นที่เป็นสาระสำคัญ รวมถึงรายการพิเศษต่างๆ (ถ้ามี) และได้รับการชี้แจงและยืนยันจากผู้สอบบัญชีและฝ่ายจัดการที่เกี่ยวข้องเกี่ยวกับข้อมูลที่ใช้ในการจัดทำงบการเงิน อีกทั้งสอบทานการเปิดเผยหมายเหตุประกอบงบการเงิน เพื่อให้มั่นใจว่าได้ปฏิบัติตามข้อกำหนดของกฎหมายและมาตรฐานการรายงานทางการเงิน ทั้งนี้คณะกรรมการตรวจสอบได้ให้ความเห็นชอบต่องบการเงินดังกล่าวที่ผู้สอบบัญชีภายนอกได้สอบทานและ/หรือตรวจสอบแล้ว

2. คณะกรรมการตรวจสอบได้สอบทานระบบการควบคุมภายในรายไตรมาส เพื่อให้มั่นใจว่าบริษัทฯ มีระบบการควบคุมภายในที่เพียงพอเหมาะสมและมีประสิทธิภาพ โดยประเมินจากผลการตรวจสอบของผู้ตรวจสอบภายใน รวมถึงติดตามการปรับปรุงแก้ไขประเด็นต่างๆ ของบริษัทฯ เพื่อให้มั่นใจว่าฝ่ายจัดการได้ดำเนินการปรับปรุงตามข้อเสนอแนะของผู้ตรวจสอบภายในได้ตามระยะเวลาที่กำหนด จากการสอบทานดังกล่าวคณะกรรมการตรวจสอบมีความเห็นว่า ระบบการควบคุมภายในโดยรวมของบริษัทฯ มีความเหมาะสมและเพียงพอ อีกทั้งไม่พบข้อบกพร่องที่เป็นสาระสำคัญที่มีผลกระทบต่องบการเงินของบริษัทฯ

3. คณะกรรมการตรวจสอบได้พิจารณา และสอบทานขอบเขตการปฏิบัติงาน ภาระหน้าที่ความรับผิดชอบตลอดจนการปฏิบัติงานตามแผนงานประจำปีของผู้ตรวจสอบภายใน เพื่อให้บริษัทฯ มีระบบการควบคุมภายในและการตรวจสอบภายในที่เหมาะสมรัดกุมและมีประสิทธิภาพ โดยไม่มีข้อผิดพลาดใด ๆ ที่เป็นสาระสำคัญที่อาจส่งผลกระทบต่องบการเงินและการดำเนินธุรกิจของบริษัทฯ

4. คณะกรรมการตรวจสอบพิจารณาคัดเลือก เสนอแต่งตั้ง และเสนอค่าตอบแทนของผู้สอบบัญชีประจำปี 2567 เพื่อนำเสนอต่อคณะกรรมการบริษัทและที่ประชุมผู้ถือหุ้นอนุมัติ

5. คณะกรรมการตรวจสอบได้พิจารณาสอบทาน และให้ความเห็นชอบนโยบายของบริษัทฯ ที่เกี่ยวข้อง ก่อนนำเสนอต่อคณะกรรมการบริษัท ได้แก่ นโยบายความขัดแย้งทางผลประโยชน์ นโยบายการเข้าทำรายการที่เกี่ยวโยงกัน เป็นต้น เพื่อให้ครอบคลุมการดำเนินงานได้อย่างมีประสิทธิภาพ โปร่งใส สามารถตรวจสอบได้ มีความรับผิดชอบต่อผู้มีส่วนได้เสียและผู้ที่เกี่ยวข้องทุกฝ่าย และสร้างคุณค่าให้กิจการอย่างยั่งยืน

6. คณะกรรมการตรวจสอบได้สอบทานการทำรายการระหว่างกันที่เกิดขึ้นรายไตรมาสเพื่อให้มีความครบถ้วน ถูกต้อง สมเหตุสมผลและเป็นธรรม และเป็นไปตามข้อกำหนดและกฎเกณฑ์ที่เกี่ยวข้อง คณะกรรมการตรวจสอบมีความเห็นว่ารายการระหว่างกันที่เกิดขึ้นมีความสมเหตุสมผล เป็นการดำเนินธุรกิจปกติของบริษัทฯ และเป็นประโยชน์ต่อการดำเนินธุรกิจของบริษัทฯ

7. คณะกรรมการตรวจสอบได้สอบทานการปฏิบัติงานของบริษัทฯ เพื่อให้เกิดความมั่นใจว่า บริษัทฯ ดำเนินธุรกิจอย่างถูกต้อง มีความโปร่งใสและสมเหตุสมผล ซึ่งสามารถสร้างความเชื่อมั่นให้แก่ผู้ถือหุ้นได้ คณะกรรมการตรวจสอบมีความเห็นว่าบริษัทฯ ได้กำกับดูแลและตรวจสอบการปฏิบัติงานของหน่วยงานต่าง ๆ อย่างเหมาะสมและมีประสิทธิภาพเพียงพอ

8. คณะกรรมการตรวจสอบได้สอบทานกระบวนการบริหารความเสี่ยงของบริษัทฯ และมีความเห็นว่า ระบบการบริหารความเสี่ยงของบริษัทฯ เหมาะสมและมีประสิทธิภาพ

โดยสรุป คณะกรรมการตรวจสอบได้ปฏิบัติหน้าที่ตามที่ได้ระบุไว้ในกฎบัตรคณะกรรมการตรวจสอบ โดยใช้ความรู้ความสามารถด้วยความระมัดระวังและรอบคอบ และมีความเป็นอิสระในการปฏิบัติหน้าที่ โดยได้รับข้อมูลและความร่วมมือเป็นอย่างดีจากฝ่ายจัดการของบริษัทฯ คณะกรรมการตรวจสอบมีความเห็นว่า บริษัทฯ (1) มีรายงานทางการเงินที่ถูกต้องโดยเป็นไปตามมาตรฐานการบัญชีที่รับรองทั่วไป และมีการเปิดเผยข้อมูลที่มีสาระสำคัญอย่างครบถ้วนและเพียงพอ (2) มีระบบการควบคุมภายในและการตรวจสอบภายในที่เหมาะสมรัดกุมและมีประสิทธิภาพเพียงพอ โดยไม่มีข้อผิดพลาดใด ๆ ที่เป็นสาระสำคัญที่อาจส่งผลกระทบต่องบการเงินและการดำเนินธุรกิจของบริษัทฯ (3) รายการระหว่างกันที่เกิดขึ้นมีความสมเหตุสมผลเพียงพอ และ (4) มีระบบการบริหารความเสี่ยงองค์กรที่มีประสิทธิภาพเพียงพอ

บริษัท สุพรีม ดิสทิบิวชั่น จำกัด (มหาชน)

เอกสารแนบ 6

รายงานแบบประเมินความเพียงพอของระบบควบคุมภายใน

แบบประเมินความเพียงพอของระบบการควบคุมภายใน

<u>แนวคิดและวัตถุประสงค์</u>

การมีระบบการควบคุมภายในที่ดีมีความสำคัญอย่างยิ่งสำหรับบริษัทจดทะเบียนหรือบริษัทที่มีประชาชนเป็นผู้ถือหุ้น โดยระบบที่ดีจะสามารถช่วยป้องกัน บริหาร จัดการความเสี่ยงหรือความเสียหายต่าง ๆ ที่อาจเกิดขึ้นกับบริษัทและผู้ที่มีส่วนได้เสียได้เป็นอย่างดี ดังนั้น จึงเป็นหน้าที่ของคณะกรรมการบริษัทที่จะต้องดำเนินการให้มั่นใจว่า บริษัทมีระบบควบคุมภายในที่เหมาะสม และเพียงพอในการดูแลการดำเนินงานให้เป็นไปตามเป้าหมาย วัตถุประสงค์ กฎหมาย ข้อกำหนดที่เกี่ยวข้องได้อย่างมีประสิทธิภาพ สามารถป้องกันทรัพย์สิน จากการทุจริต เสียหาย รวมทั้งมีการจัดทำบัญชี รายงานที่ถูกต้องน่าเชื่อถือ

สำนักงานคณะกรรมการกำกับหลักทรัพย์และตลาดหลักทรัพย์ (ก.ล.ต.) ได้รับความร่วมมือเป็นอย่างดีจากไพร์ซวอเตอร์เฮาส์คูเปอร์ส ประเทศไทย (PwC Thailand) ในการพัฒนาแบบประเมินความเพียงพอของระบบควบคุมภายใน (“แบบประเมิน”) ฉบับนี้ขึ้น เพื่อเป็นเครื่องมือช่วยให้บริษัทใช้เป็นแนวทางในการประเมินความเพียงพอของระบบการควบคุมภายในของบริษัทด้วยตนเอง

แบบประเมินนี้ ได้จัดทำตามแนวคิดของ COSO[1] (The Committee of Sponsoring Organizations of the Treadway Commission) ที่ได้ปรับปรุง framework ใหม่ เมื่อเดือนพฤษภาคม 2556 และนำมาปรับให้เข้าใจง่ายขึ้น รวมทั้งเหมาะสมกับบริษัทจดทะเบียนไทย ซึ่งคำถามหลักยังแบ่งออกเป็น 5 ส่วน เช่นเดียวกับแนวทางของ COSO เดิม แต่ได้ขยายความแต่ละส่วนออกเป็นหลักการย่อยรวม 17 หลักการ เพื่อให้เข้าใจและเห็นภาพของแต่ละส่วนได้ชัดเจนยิ่งขึ้น

<u>การนำไปใช้</u>

บริษัทควรใช้แบบประเมินนี้เป็นแนวทางในการประเมินหรือทบทวนความเพียงพอของระบบควบคุมภายในอย่างน้อยทุกปี และอาจมีการทบทวนเพิ่มเติมหากเกิดเหตุการณ์ที่อาจส่งผลกระทบต่อการดำเนินงานของบริษัทอย่างมีนัยสำคัญ การประเมินดังกล่าวควรผ่านการพิจารณาของคณะกรรมการตรวจสอบและคณะกรรมการบริษัทด้วย เพื่อให้เกิดการแลกเปลี่ยนความเห็น มีความเข้าใจตรงกัน และสามารถกำหนดแนวทางปฏิบัติที่เหมาะสมกับบริษัทได้

---

[1] เป็นคณะกรรมการร่วมของสถาบันวิชาชีพ 5 แห่ง ได้แก่ สถาบันผู้สอบบัญชีรับอนุญาตแห่งสหรัฐอเมริกา (AICPA) สถาบันผู้ตรวจสอบภายในสากล (Institute of Internal Auditors หรือ IIA) สถาบันผู้บริหารการเงิน (Financial Executives Institute หรือ FEI) สมาคมนักบัญชีแห่งสหรัฐอเมริกา (American Accounting Association หรือ AAA) และสถาบันนักบัญชีเพื่อการบริหาร (Institute of Management Accountants หรือ IMA)

การตอบแบบประเมินในแต่ละข้อ ควรอยู่บนพื้นฐานของการปฏิบัติจริง หากประเมินแล้วพบว่าบริษัทยังขาดการควบคุมภายในที่เพียงพอในข้อใด (ไม่ว่าจะเป็นการไม่มีระบบในเรื่องนั้น หรือมีแล้วแต่ยังไม่เหมาะสม) บริษัทควรอธิบายเหตุผลและแนวทางแก้ไขประกอบไว้ด้วย

การควบคุมภายในองค์กร (Control Environment)

1. องค์กรแสดงถึงความยึดมั่นในคุณค่าของความซื่อตรง (integrity) และจริยธรรม

คำถาม	ใช่	ไม่ใช่
1.1 คณะกรรมการและผู้บริหารกำหนดแนวทาง และมีการปฏิบัติที่อยู่บนหลักความซื่อตรงและการรักษาจรรยาบรรณในการดำเนินงาน ที่ครอบคลุมถึง		
1.1.1 การปฏิบัติหน้าที่ประจำวัน และการตัดสินใจในเรื่องต่าง ๆ	✓	
1.1.2 การปฏิบัติต่อคู่ค้า ลูกค้า และบุคคลภายนอก	✓	
1.2 มีข้อกำหนดที่เป็นลายลักษณ์อักษรให้ผู้บริหารและพนักงานปฏิบัติหน้าที่ด้วยความซื่อตรงและรักษาจรรยาบรรณ ที่ครอบคลุมถึง		
1.2.1 มีข้อกำหนดเกี่ยวกับจริยธรรม (code of conduct) สำหรับผู้บริหารและพนักงาน ที่เหมาะสม	✓	
1.2.2 มีข้อกำหนดห้ามผู้บริหารและพนักงานปฏิบัติตนในลักษณะที่อาจก่อให้เกิดความขัดแย้งทางผลประโยชน์กับกิจการ ซึ่งรวมถึงการห้ามคอร์รัปชันอันทำให้เกิดความเสียหายต่อองค์กร[2]	✓	
1.2.3 มีบทลงโทษที่เหมาะสมหากมีการฝ่าฝืนข้อกำหนดข้างต้น	✓	
1.2.4 มีการสื่อสารข้อกำหนดและบทลงโทษข้างต้นให้ผู้บริหารและพนักงานทุกคนรับทราบ เช่น รวมอยู่ในการปฐมนิเทศพนักงานใหม่ ให้พนักงานลงนามรับทราบข้อกำหนดและบทลงโทษเป็นประจำทุกปี รวมทั้งมีการเผยแพร่ code of conduct ให้แก่พนักงานและบุคคลภายนอกได้รับทราบ	✓	
1.3 มีกระบวนการติดตามและประเมินผลการปฏิบัติตาม Code of Conduct		
1.3.1 การติดตามและประเมินผลโดยหน่วยงานตรวจสอบภายในหรือหน่วยงานกำกับดูแลการปฏิบัติ (compliance unit)	✓	

[2] บริษัทควรกำหนดการควบคุมภายในตามมาตรการต่อต้านคอร์รัปชันให้เหมาะสมกับความเสี่ยงของบริษัท

คำถาม	ใช่	ไม่ใช่
1.3.2 การประเมินตนเองโดยผู้บริหารและพนักงาน 1.3.3 การประเมินโดยผู้เชี่ยวชาญที่เป็นอิสระจากภายนอกองค์กร	✓	
1.4 มีการจัดการอย่างทันเวลา หากพบการไม่ปฏิบัติตามข้อกำหนดเกี่ยวกับความซื่อตรงและการรักษาจรรยาบรรณ		
1.4.1 มีกระบวนการที่ทำให้สามารถตรวจพบการฝ่าฝืนได้ภายในเวลาที่เหมาะสม	✓	
1.4.2 มีกระบวนการที่ทำให้สามารถลงโทษหรือจัดการกับการฝ่าฝืนได้อย่างเหมาะสม และภายในเวลาอันควร	✓	
1.4.3 มีการแก้ไขการกระทำที่ขัดต่อหลักความซื่อตรงและการรักษาจรรยาบรรณอย่างเหมาะสม และภายในเวลาอันควร	✓	

2. คณะกรรมการมีความเป็นอิสระจากฝ่ายบริหาร และทำหน้าที่กำกับดูแล (Oversight) และพัฒนาการดำเนินการด้านการควบคุมภายใน

คำถาม	ใช่	ไม่ใช่
2.1 มีการกำหนดบทบาทหน้าที่ของคณะกรรมการแยกจากฝ่ายบริหาร โดยได้สงวนสิทธิ์อำนาจเฉพาะของคณะกรรมการไว้อย่างชัดเจน	✓	
2.2 คณะกรรมการกำกับดูแลให้มีการกำหนดเป้าหมายการดำเนินธุรกิจที่ชัดเจนและวัดผลได้ เพื่อเป็นแนวทางในการปฏิบัติงานของผู้บริหารและพนักงาน	✓	
2.3 คณะกรรมการกำกับดูแลให้บริษัทกำหนดบทบาทหน้าที่ของคณะกรรมการและผู้บริหารให้ถูกต้องตามกฎหมาย กฎบัตร ซึ่งครอบคลุมบทบาทที่สำคัญของคณะกรรมการตรวจสอบ ผู้สอบบัญชี ผู้ตรวจสอบภายใน และผู้รับผิดชอบต่อรายงานทางการเงิน	✓	
2.4 คณะกรรมการเป็นผู้มีความรู้เกี่ยวกับธุรกิจของบริษัท และมีความเชี่ยวชาญที่เป็นประโยชน์ต่อบริษัท หรือสามารถขอคำแนะนำจากผู้เชี่ยวชาญในเรื่องนั้นๆได้	✓	
2.5 คณะกรรมการประกอบด้วยกรรมการอิสระที่มีความรู้ ความสามารถน่าเชื่อถือ และมีความเป็นอิสระในการปฏิบัติหน้าที่อย่างแท้จริง เช่น ไม่มีความสัมพันธ์ทางธุรกิจกับบริษัท ไม่มีความสัมพันธ์อื่นใด อันอาจมีอิทธิพลต่อการใช้ดุลยพินิจและปฏิบัติหน้าที่อย่างเป็นอิสระ ในจำนวนที่เหมาะสมเพียงพอ	✓	

คำถาม	ใช่	ไม่ใช่
2.6 คณะกรรมการกำกับดูแลการพัฒนาและปฏิบัติเรื่องการควบคุมภายในในองค์กร ซึ่งครอบคลุมทั้งการสร้างสภาพแวดล้อมการควบคุม การประเมินความเสี่ยง กิจกรรมการควบคุม ข้อมูลและการสื่อสาร และการติดตาม	✓	

3. ฝ่ายบริหารได้จัดให้มีโครงสร้างสายการรายงาน การกำหนดอำนาจในการสั่งการและความรับผิดชอบที่เหมาะสมเพื่อให้องค์กรบรรลุวัตถุประสงค์ ภายใต้การกำกับดูแล (oversight) ของคณะกรรมการ

คำถาม	ใช่	ไม่ใช่
3.1 ผู้บริหารระดับสูงกำหนดโครงสร้างองค์กรที่สนับสนุนการบรรลุวัตถุประสงค์ของบริษัท โดยพิจารณาถึงความเหมาะสมทั้งทางธุรกิจและกฎหมาย รวมถึงการจัดให้มีการควบคุมภายในอย่างมีประสิทธิภาพ เช่น แบ่งแยกหน้าที่ในส่วนงานที่สำคัญ ซึ่งทำให้เกิดการตรวจสอบถ่วงดุลระหว่างกัน มีงานตรวจสอบภายในที่ขึ้นตรงกับกรรมการตรวจสอบ และมีสายการรายงานที่ชัดเจน เป็นต้น	✓	
3.2 ผู้บริหารระดับสูงกำหนดสายการรายงานในบริษัท โดยพิจารณาถึงความเหมาะสมเกี่ยวกับอำนาจหน้าที่ ความรับผิดชอบ และการสื่อสารข้อมูล	✓	
3.3 มีการกำหนด มอบหมาย และจำกัดอำนาจหน้าที่และความรับผิดชอบอย่างเหมาะสมระหว่างคณะกรรมการบริษัท ผู้บริหารระดับสูง ผู้บริหาร และพนักงาน	✓	

4. องค์กรแสดงถึงความมุ่งมั่นในการจูงใจ พัฒนาและรักษาบุคลากรที่มีความรู้ความสามารถ

คำถาม	ใช่	ไม่ใช่
4.1 บริษัทมีนโยบายและวิธีการปฏิบัติเพื่อจัดหา พัฒนา และรักษาบุคลากรที่มีความรู้และความสามารถที่เหมาะสม และมีกระบวนการสอบทานนโยบายและวิธีการปฏิบัตินั้นอย่างสม่ำเสมอ	✓	
4.2 บริษัทมีกระบวนการประเมินผลการปฏิบัติงาน การให้แรงจูงใจหรือรางวัลต่อบุคลากรที่มีผลการปฏิบัติงานดี และการจัดการต่อบุคลากรที่มีผลงานไม่บรรลุเป้าหมาย รวมถึง การสื่อสารกระบวนการเหล่านี้ให้ผู้บริหารและพนักงานทราบ	✓	
4.3 บริษัทมีกระบวนการแก้ไขปัญหาหรือเตรียมพร้อมสำหรับการขาดบุคลากรที่มีความรู้และความสามารถที่เหมาะสมอย่างทันเวลา	✓	

คำถาม	ใช่	ไม่ใช่
4.4 บริษัทมีกระบวนการสรรหา พัฒนา และรักษาผู้บริหารและพนักงานทุกคน เช่น การจัดระบบที่ปรึกษา (mentoring) และการฝึกอบรม	✓	
4.5 บริษัทมีแผนและกระบวนการสรรหาผู้สืบทอดตำแหน่ง (succession plan) ที่สำคัญ	✓	

5. องค์กรกำหนดให้บุคลากรมีหน้าที่และความรับผิดชอบในการควบคุมภายใน เพื่อให้บรรลุตามวัตถุประสงค์ขององค์กร

คำถาม	ใช่	ไม่ใช่
5.1 คณะกรรมการและผู้บริหารมีกระบวนการและการสื่อสารเชิงบังคับให้บุคลากรทุกคนมีความรับผิดชอบต่อการควบคุมภายใน และจัดให้มีการปรับปรุงแก้ไขกระบวนการปฏิบัติ ในกรณีที่จำเป็น	✓	
5.2 คณะกรรมการและผู้บริหารกำหนดตัวชี้วัดผลการปฏิบัติงาน การสร้างแรงจูงใจและการให้รางวัล ที่เหมาะสม โดยพิจารณาทั้งเรื่องการปฏิบัติตาม Code of Conduct และวัตถุประสงค์ในระยะสั้นและระยะยาวของบริษัท	✓	
5.3 คณะกรรมการและผู้บริหารประเมินแรงจูงใจและการให้รางวัลอย่างต่อเนื่อง โดยเน้นให้สามารถเชื่อมโยงกับความสำเร็จของหน้าที่ในการปฏิบัติตามการควบคุมภายในด้วย	✓	
5.4 คณะกรรมการและผู้บริหารได้พิจารณาไม่ให้มีการสร้างแรงกดดันที่มากเกินไปในการปฏิบัติหน้าที่ของบุคลากรแต่ละคน	✓	

การประเมินความเสี่ยง (Risk Assessment)

6. องค์กรกำหนดวัตถุประสงค์ไว้อย่างชัดเจนเพียงพอ เพื่อให้สามารถระบุและประเมินความเสี่ยงต่าง ๆ ที่เกี่ยวข้องกับการบรรลุวัตถุประสงค์ขององค์กร

คำถาม	ใช่	ไม่ใช่
6.1 บริษัทสามารถปฏิบัติตามมาตรฐานการบัญชีที่รับรองโดยทั่วไป และเหมาะสมกับธุรกิจในขณะนั้น โดยแสดงได้ว่ารายการในรายงานทางการเงินมีตัวตนจริงครบถ้วน แสดงถึงสิทธิหรือภาระผูกพันของบริษัทได้ถูกต้อง มีมูลค่าเหมาะสม และเปิดเผยข้อมูลครบถ้วน ถูกต้อง	✓	
6.2 บริษัทกำหนดสาระสำคัญของรายการทางการเงิน โดยพิจารณาถึงปัจจัยที่สำคัญ เช่น ผู้ใช้รายงานทางการเงิน ขนาดของรายการ แนวโน้มของธุรกิจ	✓	
6.3 รายงานทางการเงินของบริษัทสะท้อนถึงกิจกรรมการดำเนินงานของบริษัทอย่างแท้จริง	✓	
6.4 คณะกรรมการหรือคณะกรรมการบริหารความเสี่ยง อนุมัติและสื่อสารนโยบายการบริหารความเสี่ยงให้ผู้บริหารและพนักงานทุกคนรับทราบและถือปฏิบัติ จนเป็นส่วนหนึ่งของวัฒนธรรมขององค์กร	✓	

7. องค์กรระบุและวิเคราะห์ความเสี่ยงทุกประเภทที่อาจกระทบต่อการบรรลุวัตถุประสงค์ไว้อย่างครอบคลุมทั่วทั้งองค์กร

คำถาม	ใช่	ไม่ใช่
7.1 บริษัทระบุความเสี่ยงทุกประเภทซึ่งอาจมีผลกระทบต่อการดำเนินธุรกิจทั้งระดับองค์กร หน่วยธุรกิจ ฝ่ายงาน และหน้าที่งานต่าง ๆ	✓	
7.2 บริษัทวิเคราะห์ความเสี่ยงทุกประเภทที่อาจเกิดจากทั้งปัจจัยภายในและปัจจัยภายนอกองค์กร ซึ่งรวมถึงความเสี่ยงด้านกลยุทธ์ การดำเนินงาน การรายงาน การปฏิบัติตามกฎเกณฑ์ และด้านเทคโนโลยีสารสนเทศ	✓	
7.3 ผู้บริหารทุกระดับมีส่วนร่วมในการบริหารความเสี่ยง	✓	
7.4 บริษัทได้ประเมินความสำคัญของความเสี่ยง โดยพิจารณาทั้งโอกาสเกิดเหตุการณ์ และผลกระทบที่อาจเกิดขึ้น	✓	

คำถาม	ใช่	ไม่ใช่
7.5 บริษัทมีมาตรการและแผนปฏิบัติงานเพื่อจัดการความเสี่ยง โดยอาจเป็นการยอมรับความเสี่ยงนั้น (acceptance) การลดความเสี่ยง (reduction) การหลีกเลี่ยงความเสี่ยง (avoidance) หรือการร่วมรับความเสี่ยง (sharing)	✓	

8. องค์กรได้พิจารณาถึงโอกาสที่จะเกิดการทุจริต ในการประเมินความเสี่ยงที่จะบรรลุวัตถุประสงค์ขององค์กร

คำถาม	ใช่	ไม่ใช่
8.1 บริษัทประเมินโอกาสที่จะเกิดการทุจริตขึ้น โดยครอบคลุมการทุจริตแบบต่างๆ เช่น การจัดทำรายงานทางการเงินเท็จ การทำให้สูญเสียทรัพย์สิน การคอร์รัปชัน การที่ผู้บริหารสามารถฝ่าฝืนระบบควบคุมภายใน (management override of internal controls) การเปลี่ยนแปลงข้อมูลในรายงานที่สำคัญ การได้มาหรือใช้ไปซึ่งทรัพย์สินโดยไม่ถูกต้อง เป็นต้น	✓	
8.2 บริษัทได้ทบทวนเป้าหมายการปฏิบัติงานอย่างรอบคอบ โดยพิจารณาความเป็นไปได้ของเป้าหมายที่กำหนดแล้ว รวมทั้งได้พิจารณาความสมเหตุสมผลของการให้สิ่งจูงใจหรือผลตอบแทนแก่พนักงานแล้วด้วยว่า ไม่มีลักษณะส่งเสริมให้พนักงานกระทำไม่เหมาะสม เช่น ไม่ตั้งเป้าหมายยอดขายของบริษัทไว้สูงเกินความเป็นจริง จนทำให้เกิดแรงจูงใจในการตกแต่งตัวเลขยอดขาย เป็นต้น	✓	

คำถาม	ใช่	ไม่ใช่
8.3 คณะกรรมการตรวจสอบได้พิจารณาและสอบถามผู้บริหารเกี่ยวกับโอกาสในการเกิดทุจริต และมาตรการที่บริษัทดำเนินการเพื่อป้องกันหรือแก้ไขการทุจริต	✓	
8.4 บริษัทได้สื่อสารให้พนักงานทุกคนเข้าใจและปฏิบัติตามนโยบายและแนวปฏิบัติที่กำหนดไว้	✓	

9. องค์กรสามารถระบุและประเมินความเปลี่ยนแปลงที่อาจมีผลกระทบต่อระบบการควบคุมภายใน

คำถาม	ใช่	ไม่ใช่
9.1 บริษัทประเมินการเปลี่ยนแปลงปัจจัยภายนอกองค์กร ที่อาจมีผลกระทบต่อการดำเนินธุรกิจ การควบคุมภายใน และรายงานทางการเงิน ตลอดจนได้กำหนดมาตรการตอบสนองต่อการเปลี่ยนแปลงนั้นอย่างเพียงพอแล้ว	✓	
9.2 บริษัทประเมินการเปลี่ยนแปลงรูปแบบการทำธุรกิจ ที่อาจมีผลกระทบต่อการดำเนินธุรกิจ การควบคุมภายใน และรายงานทางการเงิน ตลอดจนได้กำหนดมาตรการตอบสนองต่อการเปลี่ยนแปลงนั้นอย่างเพียงพอแล้ว	✓	
9.3 บริษัทประเมินการเปลี่ยนแปลงผู้นำองค์กร ที่อาจมีผลกระทบต่อการดำเนินธุรกิจ การควบคุมภายใน และรายงานทางการเงิน ตลอดจนได้กำหนดมาตรการตอบสนองต่อการเปลี่ยนแปลงนั้นอย่างเพียงพอแล้ว	✓	

การควบคุมการปฏิบัติงาน (Control Activities)

10. องค์กรมีมาตรการควบคุมที่ช่วยลดความเสี่ยงที่จะไม่บรรลุวัตถุประสงค์ขององค์กร ให้อยู่ในระดับที่ยอมรับได้

คำถาม	ใช่	ไม่ใช่
10.1 มาตรการควบคุมของบริษัทมีความเหมาะสมกับความเสี่ยง และลักษณะเฉพาะขององค์กร เช่น สภาพแวดล้อม ความซับซ้อนของงาน ลักษณะงาน ขอบเขต การดำเนินงาน รวมถึงลักษณะเฉพาะอื่น ๆ	✓	
10.2 บริษัทมีมาตรการควบคุมภายในที่กำหนดเป็นลายลักษณ์อักษร และครอบคลุมกระบวนการต่างๆ อย่างเหมาะสม เช่น มีนโยบายและระเบียบวิธีปฏิบัติงานเกี่ยวกับธุรกรรมด้านการเงิน การจัดซื้อ และการบริหารทั่วไป ตลอดจนกำหนดขอบเขต อำนาจหน้าที่ และลำดับชั้นการอนุมัติของผู้บริหารในแต่ละระดับไว้อย่างชัดเจน รัดกุม เพื่อให้สามารถป้องกันการทุจริตได้ เช่น มีการกำหนดขนาดวงเงินและอำนาจอนุมัติของผู้บริหารแต่ละระดับ ขั้นตอนในการอนุมัติโครงการลงทุน ขั้นตอนการจัดซื้อและวิธีการคัดเลือกผู้ขาย การบันทึกข้อมูลรายละเอียดการตัดสินใจจัดซื้อ ขั้นตอนการเบิกจ่ายวัสดุอุปกรณ์ หรือ การเบิกใช้เครื่องมือต่างๆ เป็นต้น โดยได้จัดให้มีกระบวนการสำหรับกรณีต่าง ๆ ดังนี้ 10.2.1 การเก็บรวบรวมข้อมูลเกี่ยวกับผู้ถือหุ้นรายใหญ่ กรรมการ ผู้บริหาร และ ผู้ที่เกี่ยวข้องกับบุคคลดังกล่าว รวมทั้งบุคคลที่เกี่ยวโยงกัน เพื่อประโยชน์ในการติดตามและสอบทานการทำรายการระหว่างกัน หรือรายการที่อาจมีความขัดแย้งทางผลประโยชน์ รวมทั้งมีการปรับปรุงข้อมูลให้เป็นปัจจุบันเสมอ 10.2.2 กรณีที่บริษัทอนุมัติธุรกรรมหรือทำสัญญากับผู้ที่เกี่ยวข้องในลักษณะที่มีผลผูกพันบริษัทในระยะยาวไปแล้ว เช่น การทำสัญญาซื้อขายสินค้า การให้กู้ยืม การค้ำประกัน บริษัทได้ติดตามให้มั่นใจแล้วว่า มีการปฏิบัติเป็นไปตามเงื่อนไขที่ตกลงกันไว้ตลอดระยะเวลาที่มีผลผูกพันบริษัท เช่น ติดตามการชำระคืนหนี้ตามกำหนด หรือมีการทบทวนความเหมาะสมของสัญญา เป็นต้น	✓ ✓	
10.3 บริษัทกำหนดให้การควบคุมภายในมีความหลากหลายอย่างเหมาะสม เช่น การควบคุมแบบ manual และ automated หรือการควบคุมแบบป้องกันและติดตาม	✓	

คำถาม	ใช่	ไม่ใช่
10.4 บริษัทกำหนดให้มีการควบคุมภายในในทุกระดับขององค์กร เช่น ทั้งระดับกลุ่มบริษัท หน่วยธุรกิจ สายงาน ฝ่ายงาน แผนก หรือกระบวนการ	✓	
10.5 บริษัทมีการแบ่งแยกหน้าที่ความรับผิดชอบในงาน 3 ด้านต่อไปนี้ ออกจากกันโดยเด็ดขาด เพื่อเป็นการตรวจสอบซึ่งกันและกัน กล่าวคือ (1) หน้าที่อนุมัติ (2) หน้าที่บันทึกรายการบัญชีและข้อมูลสารสนเทศ และ (3) หน้าที่ในการดูแลจัดเก็บทรัพย์สิน	✓	

11. องค์กรเลือกและพัฒนากิจกรรมการควบคุมทั่วไปด้วยระบบเทคโนโลยี เพื่อช่วยสนับสนุนการบรรลุวัตถุประสงค์

คำถาม	ใช่	ไม่ใช่
11.1 บริษัทควรกำหนดความเกี่ยวข้องกันระหว่างการใช้เทคโนโลยีสารสนเทศในกระบวนการปฏิบัติงานและการควบคุมทั่วไปของระบบสารสนเทศ	✓	
11.2 บริษัทควรกำหนดการควบคุมของโครงสร้างพื้นฐานของระบบเทคโนโลยีให้มีความเหมาะสม	✓	
11.3 บริษัทควรกำหนดการควบคุมด้านความปลอดภัยของระบบเทคโนโลยีให้มีความเหมาะสม	✓	
11.4 บริษัทควรกำหนดการควบคุมกระบวนการได้มา การพัฒนา และการบำรุงรักษาระบบเทคโนโลยีให้มีความเหมาะสม	✓	

12. องค์กรจัดให้มีกิจกรรมการควบคุมผ่านทางนโยบาย ซึ่งได้กำหนดสิ่งที่คาดหวังและขั้นตอนการปฏิบัติ เพื่อให้นโยบายที่กำหนดไว้นั้นสามารถนำไปสู่การปฏิบัติได้

คำถาม	ใช่	ไม่ใช่
12.1 บริษัทมีนโยบายที่รัดกุมเพื่อติดตามให้การทำธุรกรรมของผู้ถือหุ้นรายใหญ่ กรรมการ ผู้บริหาร หรือผู้ที่เกี่ยวข้องกับบุคคลดังกล่าว ต้องผ่านขั้นตอนการอนุมัติที่กำหนด เช่น ข้อบังคับของบริษัท เกณฑ์ของตลาดหลักทรัพย์แห่งประเทศไทย	✓	

คำถาม	ใช่	ไม่ใช่
เกณฑ์ของสำนักงาน ฯลฯ เพื่อป้องกันการหาโอกาสหรือนำผลประโยชน์ของบริษัทไปใช้ส่วนตัว		
12.2 บริษัทมีนโยบายเพื่อให้การพิจารณาอนุมัติธุรกรรมกระทำโดยผู้ที่ไม่มีส่วนได้เสียในธุรกรรมนั้น	✓	
12.3 บริษัทมีนโยบายเพื่อให้การพิจารณาอนุมัติธุรกรรมคำนึงถึงประโยชน์สูงสุดของบริษัทเป็นสำคัญ และพิจารณาโดยถือเสมือนเป็นรายการที่กระทำกับบุคคลภายนอก (at arms' length basis)	✓	
12.4 บริษัทมีกระบวนการติดตามดูแลการดำเนินงานของบริษัทย่อยหรือบริษัทร่วม รวมทั้งกำหนดแนวทางให้บุคคลที่บริษัทแต่งตั้งให้เป็นกรรมการหรือผู้บริหารในบริษัทย่อยหรือร่วมนั้นถือปฏิบัติ *(หากบริษัทไม่มีเงินลงทุนในบริษัทย่อยหรือบริษัทร่วมไม่ต้องตอบข้อนี้)*	✓	
12.5 บริษัทกำหนดหน้าที่และความรับผิดชอบในการนำนโยบายและกระบวนการไปปฏิบัติโดยผู้บริหารและพนักงาน	✓	
12.6 นโยบายและกระบวนการปฏิบัติของบริษัทได้รับการนำไปใช้ในเวลาที่เหมาะสมโดยบุคลากรที่มีความสามารถ รวมถึงการครอบคลุมกระบวนการแก้ไขข้อผิดพลาดในการปฏิบัติงาน	✓	
12.7 บริษัททบทวนนโยบายและกระบวนการปฏิบัติให้มีความเหมาะสมอยู่เสมอ	✓	

ระบบสารสนเทศและการสื่อสารข้อมูล (Information & Communication)

13. องค์กรข้อมูลที่เกี่ยวข้องและมีคุณภาพ เพื่อสนับสนุนให้การควบคุมภายในสามารถดำเนินไปได้ตามที่กำหนดไว้

คำถาม	ใช่	ไม่ใช่
13.1 บริษัทกำหนดข้อมูลที่ต้องการใช้ในการดำเนินงาน ทั้งข้อมูลจากภายในและภายนอกองค์กร ที่มีคุณภาพและเกี่ยวข้องต่องาน	✓	
13.2 บริษัทพิจารณาทั้งต้นทุนและประโยชน์ที่จะได้รับ รวมถึงปริมาณและความถูกต้องของข้อมูล	✓	
13.3 บริษัทดำเนินการเพื่อให้คณะกรรมการมีข้อมูลที่สำคัญอย่างเพียงพอสำหรับใช้ประกอบการตัดสินใจ ตัวอย่างข้อมูลที่สำคัญ เช่น รายละเอียดของเรื่องที่เสนอให้พิจารณา เหตุผล ผลกระทบต่อบริษัท ทางเลือกต่าง ๆ	✓	
13.4 บริษัทดำเนินการเพื่อให้กรรมการบริษัทได้รับหนังสือนัดประชุมหรือเอกสารประกอบการประชุมที่ระบุข้อมูลที่จำเป็นและเพียงพอต่อการพิจารณาก่อนการประชุมล่วงหน้าอย่างน้อยภายในระยะเวลาขั้นต่ำตามที่กฎหมายกำหนด	✓	
13.5 บริษัทดำเนินการเพื่อให้รายงานการประชุมคณะกรรมการมีรายละเอียดตามควร เพื่อให้สามารถตรวจสอบย้อนหลังเกี่ยวกับความเหมาะสมในการปฏิบัติหน้าที่ของกรรมการแต่ละราย เช่น การบันทึกข้อซักถามของกรรมการ ความเห็นหรือข้อสังเกตของกรรมการในเรื่องที่พิจารณา ความเห็นของกรรมการรายที่ไม่เห็นด้วยกับเรื่อง ที่เสนอพร้อมเหตุผล เป็นต้น	✓	
13.6 บริษัทมีการดำเนินการดังต่อไปนี้ 13.6.1 มีการจัดเก็บเอกสารสำคัญ ไว้อย่างครบถ้วนเป็นหมวดหมู่ 13.6.2 กรณีที่ได้รับแจ้งจากผู้สอบบัญชีหรือผู้ตรวจสอบภายในว่ามีข้อบกพร่องในการควบคุมภายใน บริษัทได้แก้ไขข้อบกพร่องนั้นอย่างครบถ้วนแล้ว	 ✓ ✓	

14. องค์กรสื่อสารข้อมูลภายในองค์กร ซึ่งรวมถึงวัตถุประสงค์และความรับผิดชอบต่อการควบคุมภายในที่จำเป็นต่อการสนับสนุนให้การควบคุมภายในสามารถดำเนินไปได้ตามที่วางไว้

คำถาม	ใช่	ไม่ใช่
14.1 บริษัทมีกระบวนการสื่อสารข้อมูลภายในอย่างมีประสิทธิภาพ และมีช่องทางการสื่อสารที่เหมาะสม เพื่อสนับสนุนการควบคุมภายใน	✓	
14.2 บริษัทมีการรายงานข้อมูลที่สำคัญถึงคณะกรรมการบริษัทอย่างสม่ำเสมอ และคณะกรรมการบริษัทสามารถเข้าถึงแหล่งสารสนเทศที่จำเป็นต่อการปฏิบัติงาน หรือสอบทานรายการต่าง ๆ ตามที่ต้องการ เช่น การกำหนดบุคคลที่เป็นศูนย์ติดต่อเพื่อให้สามารถติดต่อขอข้อมูลอื่นนอกจากที่ได้รับจากผู้บริหาร รวมทั้งการติดต่อสอบถามข้อมูลจากผู้สอบบัญชี ผู้ตรวจสอบภายใน การจัดประชุมระหว่างคณะกรรมการและผู้บริหารตามที่คณะกรรมการร้องขอ การจัดกิจกรรมพบปะหารือระหว่างคณะกรรมการและผู้บริหารนอกเหนือจากการประชุมคณะกรรมการ เป็นต้น	✓	
14.3 บริษัทจัดให้มีช่องทางการสื่อสารพิเศษหรือช่องทางลับเพื่อให้บุคคลต่าง ๆ ภายในบริษัทสามารถแจ้งข้อมูลหรือเบาะแสเกี่ยวกับการฉ้อฉลหรือทุจริตภายในบริษัท (whistle-blower hotline) ได้อย่างปลอดภัย	✓	

15. องค์กรได้สื่อสารกับหน่วยงานภายนอก เกี่ยวกับประเด็นที่อาจมีผลกระทบต่อการควบคุมภายใน

คำถาม	ใช่	ไม่ใช่
15.1 บริษัทมีกระบวนการสื่อสารข้อมูลกับผู้มีส่วนได้เสียภายนอกองค์กรอย่างมีประสิทธิภาพ และมีช่องทางการสื่อสารที่เหมาะสม เพื่อสนับสนุนการควบคุมภายใน เช่น จัดให้มีเจ้าหน้าที่หรือหน่วยงานนักลงทุนสัมพันธ์ ศูนย์รับเรื่องร้องเรียน เป็นต้น	✓	
15.2 บริษัทจัดให้มีช่องทางการสื่อสารพิเศษหรือช่องทางลับเพื่อให้ผู้มีส่วนได้เสียภายนอกองค์กรสามารถแจ้งข้อมูลหรือเบาะแสเกี่ยวกับการฉ้อฉลหรือทุจริต (whistle-blower hotline) แก่บริษัทได้อย่างปลอดภัย	✓	

ระบบการติดตาม (Monitoring Activities)

16. องค์กรติดตามและประเมินผลการควบคุมภายใน เพื่อให้มั่นใจได้ว่าการควบคุมภายในยังดำเนินไปอย่างครบถ้วน เหมาะสม

คำถาม	ใช่	ไม่ใช่
16.1 บริษัทจัดให้มีกระบวนการติดตามการปฏิบัติตามจริยธรรมธุรกิจและข้อกำหนดห้ามฝ่ายบริหารและพนักงานปฏิบัติตนในลักษณะที่อาจก่อให้เกิดความขัดแย้งทางผลประโยชน์ เช่น กำหนดให้แต่ละส่วนงานติดตามการปฏิบัติ และรายงานผู้บังคับบัญชา หรือมอบหมายให้หน่วยงานตรวจสอบภายในติดตามการปฏิบัติ และรายงานต่อคณะกรรมการตรวจสอบ เป็นต้น	✓	
16.2 บริษัทจัดให้มีการตรวจสอบการปฏิบัติตามระบบการควบคุมภายในที่วางไว้โดยการประเมินตนเอง และ/หรือการประเมินอิสระโดยผู้ตรวจสอบภายใน	✓	
16.3 ความถี่ในการติดตามและประเมินผลมีความเหมาะสมกับการเปลี่ยนแปลงของบริษัท	✓	
16.4 ดำเนินการติดตามและประเมินผลระบบการควบคุมภายใน โดยผู้ที่มีความรู้และความสามารถ	✓	
16.5 บริษัทกำหนดแนวทางการรายงานผลการตรวจสอบภายในให้ขึ้นตรงต่อคณะกรรมการตรวจสอบ	✓	
16.6 บริษัทส่งเสริมให้ผู้ตรวจสอบภายในปฏิบัติหน้าที่ตามมาตรฐานสากลการปฏิบัติงานวิชาชีพการตรวจสอบภายใน (International Standards for the Professional Practice of Internal Auditing, IIA)	✓	

17. องค์กรประเมินและสื่อสารข้อบกพร่องของการควบคุมภายในอย่างทันเวลาต่อบุคคลที่รับผิดชอบ ซึ่งรวมถึงผู้บริหารระดับสูงและคณะกรรมการตามความเหมาะสม

คำถาม	ใช่	ไม่ใช่
17.1 บริษัทประเมินผลและสื่อสารข้อบกพร่องของการควบคุมภายใน และดำเนินการเพื่อติดตามแก้ไขอย่างทันท่วงที หากผลการดำเนินงานที่เกิดขึ้นแตกต่างจากเป้าหมายที่กำหนดไว้อย่างมีนัยสำคัญ	✓	

คำถาม	ใช่	ไม่ใช่
17.2 บริษัทมีนโยบายการรายงาน ดังนี้		
17.2.1 ฝ่ายบริหารต้องรายงานต่อคณะกรรมการบริษัทโดยพลัน ในกรณีที่เกิดเหตุการณ์หรือสงสัยว่ามีเหตุการณ์ทุจริตอย่างร้ายแรง มีการปฏิบัติที่ฝ่าฝืนกฎหมาย หรือมีการกระทำที่ผิดปกติอื่น ซึ่งอาจกระทบต่อชื่อเสียงและฐานะการเงินของบริษัทอย่างมีนัยสำคัญ	✓	
17.2.2 รายงานข้อบกพร่องที่เป็นสาระสำคัญ พร้อมแนวทางการแก้ไขปัญหา (แม้ว่าจะได้เริ่มดำเนินการจัดการแล้ว) ต่อคณะกรรมการบริษัท/คณะกรรมการตรวจสอบ เพื่อพิจารณาภายในระยะเวลาอันควร	✓	
17.2.3 รายงานความคืบหน้าในการปรับปรุงข้อบกพร่องที่เป็นสาระสำคัญต่อคณะกรรมการบริษัท/คณะกรรมการตรวจสอบ	✓	