

# แบบแสดงรายการข้อมูลการเสนอขายหลักทรัพย์ (แบบ 69-1) และหนังสือชี้ชวน



## บริษัท เพชรศรีวิชัย เอ็นเตอร์ไพรส์ จำกัด (มหาชน) PETCHSRIVICHAI ENTERPRISE PUBLIC COMPANY LIMITED

เสนอขายหุ้นสามัญเพิ่มทุนต่อประชาชน

จำนวน 750,000,000 หุ้น มูลค่าที่ตราไว้หุ้นละ 1.00 บาท ในราคาเสนอขายหุ้นละ 2.08-2.28 บาท  
ผู้จองซื้อจะต้องชำระเงินค่าจองซื้อที่ราคาเสนอขายเบื้องต้นสูงสุด กรณีที่ราคาเสนอขายสุดท้ายต่ำกว่า ผู้จองซื้อจะได้รับเงิน  
ส่วนต่างคืนตามเงื่อนไขในส่วนที่ 4.6 ข้อ 6.9.1]

### ระยะเวลาจองซื้อ

- 1) สำหรับบุคคลตามดุลยพินิจของผู้จัดจำหน่ายหลักทรัพย์ ผู้มีอุปการคุณของบริษัทหรือบริษัทย่อย  
กรรมการ ผู้บริหาร และพนักงานบริษัทหรือบริษัทย่อย และผู้มีความสัมพันธ์กับบริษัทหรือบริษัทย่อย  
วันที่ 30 สิงหาคม 2567 และวันที่ 2 – 3 กันยายน 2567
- 2) สำหรับนักลงทุนสถาบัน หรือนิติบุคคลที่สามารถเข้าร่วมการสำรวจความต้องการซื้อ  
วันที่ 4 – 6 กันยายน 2567

### ที่ปรึกษาทางการเงิน

บริษัท แอสเซท โพร แมเนจเม้นท์ จำกัด

### ผู้จัดการการจัดจำหน่ายและรับประกันการจำหน่าย

บริษัทหลักทรัพย์ เมย์แบงก์ (ประเทศไทย) จำกัด (มหาชน) และ  
บริษัทหลักทรัพย์ หยวนต้า (ประเทศไทย) จำกัด

วันที่ยื่นแบบแสดงรายการข้อมูลการเสนอขายหลักทรัพย์และร่างหนังสือชี้ชวน : 26 ตุลาคม 2566

วันที่แบบแสดงรายการข้อมูลการเสนอขายหลักทรัพย์และหนังสือชี้ชวนมีผลใช้บังคับ : 28 สิงหาคม 2567

### คำเตือน

“ก่อนตัดสินใจลงทุน ผู้ลงทุนต้องใช้วิจารณญาณในการพิจารณาข้อมูลรายละเอียดเกี่ยวกับผู้ออกหลักทรัพย์และเงื่อนไขของ  
หลักทรัพย์ รวมทั้งความเหมาะสมในการลงทุน และความเสี่ยงที่เกี่ยวข้องเป็นอย่างดี การมีผลใช้บังคับของแบบแสดงรายการข้อมูลการเสนอ  
ขายหลักทรัพย์และหนังสือชี้ชวนนี้ มิได้เป็นการแสดงว่า คณะกรรมการกำกับหลักทรัพย์และตลาดหลักทรัพย์ คณะกรรมการกำกับตลาดทุน  
หรือสำนักงานคณะกรรมการกำกับหลักทรัพย์และตลาดหลักทรัพย์แนะนำให้ลงทุนในหลักทรัพย์ที่เสนอขาย หรือมิได้ประกันราคาหรือ  
ผลตอบแทนของหลักทรัพย์ที่เสนอขาย หรือรับรองความครบถ้วนและถูกต้องของข้อมูลในแบบแสดงรายการข้อมูลการเสนอขายหลักทรัพย์และ  
หนังสือชี้ชวนนี้แต่อย่างใด ทั้งนี้ การรับรองความถูกต้องครบถ้วนของข้อมูลในแบบแสดงรายการข้อมูลการเสนอขายหลักทรัพย์และหนังสือชี้  
ชวนนี้เป็นความรับผิดชอบของผู้เสนอขายหลักทรัพย์

หากแบบแสดงรายการข้อมูลการเสนอขายหลักทรัพย์และหนังสือชี้ชวนมีข้อความหรือรายการที่เป็นเท็จ หรือขาดข้อความที่ควรต้อง  
แจ้งในสาระสำคัญ ผู้ถือหลักทรัพย์ที่ได้ซื้อหลักทรัพย์ไม่เกินหนึ่ง (1) ปีนับแต่วันที่แบบแสดงรายการข้อมูลการเสนอขายหลักทรัพย์และหนังสือชี้  
ชวนนี้มีผลบังคับใช้และยังเป็นเจ้าของหลักทรัพย์อยู่ มีสิทธิเรียกร้องค่าเสียหายจากบริษัทหรือเจ้าของหลักทรัพย์ได้ตามมาตรา 82 แห่ง  
พระราชบัญญัติหลักทรัพย์และตลาดหลักทรัพย์ พ.ศ.2535 ทั้งนี้ ภายในหนึ่ง (1) ปีนับแต่วันที่รู้หรือควรจะได้รู้ว่าแบบแสดงรายการข้อมูลการ  
เสนอขายหลักทรัพย์และหนังสือชี้ชวนเป็นเท็จ หรือขาดข้อความที่ควรต้องแจ้งในสาระสำคัญ แต่ไม่เกินสอง (2) ปีนับจากวันที่แบบแสดงรายการ  
ข้อมูลการเสนอขายหลักทรัพย์และหนังสือชี้ชวนดังกล่าวมีผลใช้บังคับ”

บุคคลทั่วไปสามารถขอตรวจสอบหรือขอสำเนาแบบแสดงรายการข้อมูลการเสนอขายและหนังสือชี้ชวนได้ที่ศูนย์สารนิเทศ  
สำนักงานคณะกรรมการกำกับหลักทรัพย์และตลาดหลักทรัพย์ เลขที่ 333/3 ถนนวิภาวดีรังสิต แขวงจอมพล เขตจตุจักร กรุงเทพมหานคร  
10900 โทรศัพท์ 0-2695-9999 ในทุกวันทำการของสำนักงาน ระหว่างเวลา 09.00 น. – 12.00 น. และ 13.00 น. – 16.00 น. หรือทาง  
<http://www.sec.or.th>

**คำเตือน : การลงทุนมีความเสี่ยง ผู้ลงทุนควรศึกษาข้อมูลของบริษัทที่ออกหลักทรัพย์ก่อนตัดสินใจลงทุน**



## สารบัญ

ส่วนที่ 1 ข้อมูลสรุป (Executive Summary)	1.0-1
ส่วนที่ 2 บริษัทที่ออกหลักทรัพย์	
ส่วนที่ 2.1 วัตถุประสงค์การใช้เงิน	0-1
ส่วนที่ 2.2 การประกอบธุรกิจและผลการดำเนินงาน	
1. โครงสร้างและการดำเนินงานของกลุ่มบริษัท	1-1
2. การบริหารจัดการความเสี่ยง	2-1
3. การขับเคลื่อนธุรกิจเพื่อความยั่งยืน	3-1
4. การวิเคราะห์และคำอธิบายของฝ่ายจัดการ (Management Discussion and Analysis: MD&A)	4-1
5. ข้อมูลทั่วไปและข้อมูลสำคัญอื่น	5-1
ส่วนที่ 2.3 การกำกับดูแลกิจการ	
6. นโยบายการกำกับดูแลกิจการ	6-1
7. โครงสร้างการกำกับดูแลกิจการ และข้อมูลสำคัญเกี่ยวกับคณะกรรมการบริษัท คณะกรรมการชุดย่อย ผู้บริหาร พนักงานและอื่นๆ	7-1
8. รายงานผลการดำเนินงานสำคัญด้านการกำกับดูแลกิจการ	8-1
9. การควบคุมภายในและรายการระหว่างกัน	9-1
ส่วนที่ 3 งบการเงิน	
ส่วนที่ 4 ข้อมูลเกี่ยวกับการเสนอขายหลักทรัพย์	
1. รายละเอียดของหุ้นสามัญที่เสนอขาย	4.1-1
2. ข้อจำกัดการโอนหุ้นสามัญที่เสนอขาย	4.2-1
3. ที่มาของการกำหนดราคาหุ้นสามัญที่เสนอขาย	4.3-1
4. ข้อมูลทางการเงินเพื่อประกอบการประเมินราคาหุ้นสามัญที่เสนอขาย	4.4-1
5. ราคาหุ้นสามัญในตลาดรอง	4.5-1
6. การจอง การจำหน่าย และการจัดสรร	4.6-1
ส่วนที่ 5 การรับรองความถูกต้องของข้อมูล	
เอกสารแนบ :	
เอกสารแนบ 1	รายละเอียดเกี่ยวกับกรรมการ ผู้บริหาร ผู้มีอำนาจควบคุม ประธานเจ้าหน้าที่สายงานการเงิน สมุหบัญชี และเลขานุการบริษัท ของบริษัท
เอกสารแนบ 2	รายละเอียดเกี่ยวกับกรรมการของบริษัทย่อย
เอกสารแนบ 3	รายละเอียดเกี่ยวกับหัวหน้างานตรวจสอบภายใน และหัวหน้างานกำกับดูแลการปฏิบัติงานของบริษัท
เอกสารแนบ 4	ทรัพย์สินที่ใช้ในการประกอบธุรกิจและรายละเอียดเกี่ยวกับรายการประเมินราคาทรัพย์สิน
เอกสารแนบ 5	นโยบายและแนวปฏิบัติการกำกับดูแลกิจการ (ฉบับเต็ม) และจรรยาบรรณธุรกิจ (ฉบับเต็ม)
เอกสารแนบ 6	รายงานคณะกรรมการตรวจสอบ
เอกสารแนบ 7	แบบประเมินความเสี่ยงพหุระบบการควบคุมภายในประจำปี 2566



## คำนิยามศัพท์

บริษัทได้กำหนดคำนิยามศัพท์สำหรับใช้ในเอกสารฉบับนี้เท่านั้น ทั้งนี้ บริษัทไม่ได้เรียงคำนิยามตามตัวอักษร แต่เรียงตามหมวดหมู่เพียงเพื่อความสะดวกในการอ่านเอกสารฉบับนี้

บริษัท หรือ PCE	หมายถึง	บริษัท เพชรศรีวิชัย เอ็นเตอร์ไพรส์ จำกัด (มหาชน)
NBD	หมายถึง	บริษัท นิว ไบโอดีเซล จำกัด
PACO	หมายถึง	บริษัท ปาโก้เทรดดิ้ง จำกัด
PKM	หมายถึง	บริษัท พี.เค.มารีน เทรดดิ้ง จำกัด
PC	หมายถึง	บริษัท เพชรศรีวิชัย จำกัด
PCM	หมายถึง	บริษัท พี.ซี.มารีน (1992) จำกัด
PDS	หมายถึง	บริษัท ปาล์มดีศรีนคร จำกัด
กลุ่มบริษัท	หมายถึง	บริษัทและบริษัทย่อย
ตลาดหลักทรัพย์ฯ	หมายถึง	ตลาดหลักทรัพย์แห่งประเทศไทย
สำนักงาน ก.ล.ต.	หมายถึง	สำนักงานคณะกรรมการกำกับหลักทรัพย์และตลาดหลักทรัพย์
IOD	หมายถึง	สมาคมส่งเสริมสถาบันกรรมการบริษัทไทย
TSD หรือ ศูนย์รับฝากหลักทรัพย์	หมายถึง	บริษัท ศูนย์รับฝากหลักทรัพย์ (ประเทศไทย) จำกัด
APM หรือ ที่ปรึกษาทางการเงิน	หมายถึง	บริษัท แอสเซท โปร แมเนจเม้นท์ จำกัด
FFB	หมายถึง	ผลปาล์มสด (Fresh Fruit Bunch)
CPO	หมายถึง	น้ำมันปาล์มดิบ (Crude Palm Oil) ที่ได้จากการสกัดผลปาล์มดิบ
CPKO	หมายถึง	น้ำมันเมล็ดในปาล์ม (Crude Palm Kernel Oil) ที่ได้จากการสกัดเมล็ดในของผลปาล์มดิบ
B100	หมายถึง	น้ำมันไบโอดีเซล (Biodiesel) ที่ได้จากการกลั่นน้ำมันปาล์มดิบและนำไปผ่านกระบวนการทางเคมีที่เรียกว่า ทรานส์เอสเทอริฟิเคชัน (Transesterification)
RBDOL	หมายถึง	น้ำมันปาล์มโอเลอิน (RBD Palm Olein) เป็นน้ำมันปาล์มบริสุทธิ์สำหรับบริโภค ซึ่งกลุ่มบริษัทจำหน่ายน้ำมันพืชสำหรับบริโภคภายใต้ตราสินค้า “รินทร์พี”
RBDPO	หมายถึง	น้ำมันปาล์มกึ่งบริสุทธิ์ (RBD Palm Oil) เป็นวัตถุดิบชั้นกลาง (Semi-Raw Material) สำหรับนำไปผลิตต่อเป็นน้ำมันไบโอดีเซล หรือสามารถจำหน่ายเพื่อนำไปใช้ในอุตสาหกรรมอาหาร
RBDPKO	หมายถึง	น้ำมันเมล็ดในปาล์มกึ่งบริสุทธิ์ (Refined Bleached Deodorized Palm Kernal Oil) เป็นวัตถุดิบชั้นกลาง (Semi-Raw Material) สำหรับนำไปผลิตแอลกอฮอล์ไขมัน (Fatty Alcohol) ซึ่งเป็นกระบวนการโอเลโอเคมีคอลพื้นฐานสำหรับใช้เป็นสารตั้งต้นในการผลิตสารลดแรงตึงผิว (Surfactant)
PFAD	หมายถึง	กรดไขมันปาล์ม (Palm Fatty Acid Distillate) เป็นสินค้าพลอยได้จากกระบวนการกลั่นน้ำมันปาล์มดิบ
FFA	หมายถึง	ค่ากรดไขมันปาล์ม (Free Fatty Acid)
UCO	หมายถึง	น้ำมันพืชใช้แล้ว (Used Cooking Oil)

## ส่วนที่ 1

## ข้อมูลสรุป (Executive Summary)

ข้อมูลสรุปนี้เป็นส่วนหนึ่งของแบบแสดงรายการข้อมูลการเสนอขายหลักทรัพย์และหนังสือชี้ชวน ซึ่งเป็นเพียงข้อมูลสรุปเกี่ยวกับการเสนอขาย ลักษณะและความเสี่ยงของบริษัทที่ออกและเสนอขายหลักทรัพย์ (“บริษัท”) ดังนั้น ผู้ลงทุนต้องศึกษาข้อมูลในรายละเอียดจากหนังสือชี้ชวนฉบับเต็ม ซึ่งสามารถขอได้จากผู้จัดจำหน่ายหลักทรัพย์หรือบริษัทหรืออาจศึกษาข้อมูลได้จากแบบแสดงรายการข้อมูลการเสนอขายหลักทรัพย์และหนังสือชี้ชวนที่บริษัทยื่นต่อสำนักงาน ก.ล.ต. ได้ที่ website ของสำนักงาน ก.ล.ต.

ข้อมูลสรุปของการเสนอขายหุ้นที่ออกใหม่ต่อประชาชนเป็นครั้งแรก (“IPO”)

เพื่อซื้อขายในตลาดหลักทรัพย์แห่งประเทศไทย (SET)

บริษัท เพชรศรีวิชัย เอ็นเตอร์ไพรส์ จำกัด (มหาชน)

ระยะเวลาการเสนอขาย :

- 1) สำหรับผู้จองซื้อรายย่อย ผู้มีอุปการคุณของบริษัท กรรมการ ผู้บริหาร และพนักงานบริษัทหรือบริษัทย่อย และบุคคลที่มีความสัมพันธ์กับบริษัทหรือบริษัทย่อย : วันที่ 30 สิงหาคม 2567 และวันที่ 2 – 3 กันยายน 2567
- 2) สำหรับผู้ลงทุนสถาบัน : วันที่ 4 – 6 กันยายน 2567

ข้อมูลเกี่ยวกับการเสนอขาย :

ผู้เสนอขาย : บริษัท เพชรศรีวิชัย เอ็นเตอร์ไพรส์ จำกัด (มหาชน) (“บริษัท” หรือ “PCE”)

เลขทะเบียนบริษัท : 0107566000321

ประเภทธุรกิจ : ประกอบธุรกิจโดยการถือหุ้นในบริษัทอื่น (Holding Company) ในธุรกิจอุตสาหกรรมน้ำมันปาล์มแบบครบวงจร ที่มีความพร้อมการจัดการระบบซัพพลายเชน (Supply Chain) โดยแบ่งได้เป็น 1) กลุ่มธุรกิจผลิตและจำหน่ายน้ำมันปาล์ม น้ำมันไบโอดีเซล และน้ำมันปาล์มโอเลอินเพื่อการบริโภค ซึ่งรวมถึงการซื้อน้ำมันปาล์มและผลิตภัณฑ์ที่เกี่ยวข้อง เพื่อนำมาจำหน่ายต่อให้กับลูกค้าทั้งในประเทศไทยและต่างประเทศ 2) กลุ่มธุรกิจให้บริการคลังสินค้าและท่าเทียบเรือ 3) กลุ่มธุรกิจให้บริการขนส่งสินค้าทางรถ และ 4) กลุ่มธุรกิจให้บริการขนส่งสินค้าทางเรือ

จำนวนหุ้นที่เสนอขาย : 750,000,000 หุ้น (มูลค่าที่ตราไว้หุ้นละ 1 บาท) คิดเป็น 27.27% ของจำนวนหุ้นสามัญที่จำหน่ายแล้วทั้งหมดของบริษัทภายหลังการเสนอขายหุ้น IPO ในครั้งนี้

สัดส่วนการเสนอขายหุ้น :

(1) กรรมการ ผู้บริหาร และพนักงานของบริษัทหรือบริษัทย่อย และบุคคลที่มีความสัมพันธ์กับบริษัทหรือบริษัทย่อย	ไม่เกิน 75,000,000 หุ้น	คิดเป็นไม่เกิน 10% ของจำนวนหุ้น IPO
(2) ผู้มีอุปการคุณของบริษัทหรือบริษัทย่อย	ไม่เกิน 112,500,000 หุ้น	คิดเป็นไม่เกิน 15% ของจำนวนหุ้น IPO
(3) นักลงทุนสถาบัน	ไม่น้อยกว่า	คิดเป็นไม่น้อยกว่า 75% ของจำนวน
(4) บุคคลตามดุลยพินิจของผู้จัดจำหน่ายหลักทรัพย์	562,000,000 หุ้น	หุ้น IPO

การจัดสรรหุ้นในครั้ง นี้ ไม่รวมถึงการจัดสรรต่อนักลงทุนรายย่อยหรือประชาชนเป็นการทั่วไป เนื่องจากความต้องการจากกลุ่มบุคคลข้างต้นเพียงพอต่อมูลค่ารวมของหุ้นที่เสนอขายในครั้ง นี้แล้ว และบริษัทสามารถกระจายหุ้นในวงกว้างได้อย่างเพียงพอแล้ว จึงไม่มีความจำเป็นต้องจัดสรรต่อนักลงทุนรายย่อยทั่วไป

เงื่อนไขในการจำหน่าย :  รับประกันการจำหน่ายอย่างแน่นอนทั้งจำนวน (Firm Underwriting)  
 ไม่รับประกันการจำหน่าย (Best effort)



ผู้จัดจำหน่ายหลักทรัพย์อาจยกเลิกการจำหน่ายหลักทรัพย์ได้ โดยเป็นไปตามเงื่อนไขสัญญาแต่งตั้งผู้จัดจำหน่ายและรับประกันการจำหน่าย โดยมีรายละเอียดตามส่วนที่ 4 ข้อมูลเกี่ยวกับการเสนอขายหลักทรัพย์

ราคาเสนอขายต่อประชาชน : 2.08-2.28 บาท/หุ้น มูลค่าการเสนอขาย : 1,494.10 – 1,639.60 ล้านบาท

มูลค่าที่ตราไว้ (par value) : 1 บาท/หุ้น

มูลค่าตามราคาบัญชี (book value) : 1.5749 บาท/หุ้น กรณีคำนวณจากมูลค่าส่วนของผู้ถือหุ้นของบริษัท ณ วันที่ 30 มิถุนายน 2567 ซึ่งเท่ากับ 3,149.86 ล้านบาท (งบการเงินรวม) หาดำเนินการจำนวนหุ้นสามัญที่จำหน่ายได้แล้วทั้งหมดในปัจจุบันก่อนการเสนอขายหุ้น IPO ในครั้งนี้ ซึ่งเท่ากับ 2,000 ล้านหุ้น หรือเท่ากับ 1.6889-1.7416 บาท/หุ้น กรณี Fully Diluted ซึ่งคำนวณจากมูลค่าส่วนของผู้ถือหุ้นของบริษัท ณ วันที่ 30 มิถุนายน 2567 ซึ่งเท่ากับ 3,149.86 ล้านบาท (งบการเงินรวม) บวกด้วยมูลค่าเงินระดมทุนจากการเสนอขายหุ้น IPO จำนวน 1,494.10 – 1,639.60 ล้านบาท (สุทธิจากค่าใช้จ่ายในการเสนอขายหุ้น IPO) หาดำเนินการจำนวนหุ้นสามัญที่จำหน่ายได้แล้วทั้งหมดภายหลังการเสนอขายหุ้น IPO ในครั้งนี้ ซึ่งเท่ากับ 2,750 ล้านหุ้น

การเสนอขายหุ้นหรือหลักทรัพย์แปลงสภาพในช่วง 6 เดือนก่อนยื่นคำขออนุญาตต่อสำนักงาน ก.ล.ต. จนถึงช่วงเสนอขาย :

ไม่มี  มี

ที่ประชุมวิสามัญผู้ถือหุ้นครั้งที่ 1/2566 เมื่อวันที่ 29 พฤษภาคม 2566 มีมติอนุมัติการจัดสรรหุ้นสามัญเพิ่มทุนจำนวน 160,215,500 หุ้น (มูลค่าที่ตราไว้ 1 บาทต่อหุ้น) ให้แก่ผู้ถือหุ้นเดิมตามสัดส่วนการถือหุ้น โดยเสนอขายในราคาตามมูลค่าที่ตราไว้ 1 บาทต่อหุ้น เพื่อเป็นการจัดโครงสร้างทุนก่อนเสนอขาย IPO ซึ่งดำเนินการเรียบร้อยแล้วในเดือนมิถุนายน 2566

ความสัมพันธ์ระหว่างผู้ออกและเสนอขายหลักทรัพย์กับกลุ่มที่ปรึกษาทางการเงินและ/หรือกลุ่มผู้จัดจำหน่ายหลักทรัพย์ เช่น การถือหุ้นระหว่างกัน การมีกรรมการ ผู้บริหาร บุคลากร ของกลุ่มที่ปรึกษาทางการเงินและ/หรือกลุ่มผู้จัดจำหน่ายหลักทรัพย์ ดำรงตำแหน่งเป็นกรรมการของผู้ออกและเสนอขายหลักทรัพย์ การกู้ยืมเงินจากกลุ่มที่ปรึกษาทางการเงินและ/หรือกลุ่มผู้จัดจำหน่ายหลักทรัพย์ และความสัมพันธ์อื่นที่อาจทำให้กลุ่มที่ปรึกษาทางการเงินและ/หรือกลุ่มผู้จัดจำหน่ายหลักทรัพย์ขาดความเป็นอิสระในการทำหน้าที่ :

ไม่มี  มี

ที่มาของการกำหนดราคาเสนอขายและข้อมูลทางการเงินเพื่อประกอบการประเมินราคาหุ้นที่เสนอขาย :

การกำหนดราคาเสนอขายหุ้นสามัญเพิ่มทุนของบริษัทที่เสนอขายในครั้ง นี้ พิจารณาจากอัตราส่วนราคาหุ้นต่อกำไรสุทธิต่อหุ้น (Price to Earnings Ratio : PER) ทั้งนี้ ราคาหุ้นที่เสนอขายหุ้นละ 2.08-2.28 บาท คิดเป็นอัตราส่วนราคาหุ้นต่อกำไรสุทธิ (PER) เท่ากับ 17.28 - 18.94 เท่า โดยคำนวณกำไรสุทธิต่อหุ้นจากผลกำไรสุทธิในช่วง 4 ไตรมาสย้อนหลังตั้งแต่วันที่ 1 กรกฎาคม 2566 ถึงวันที่ 30 มิถุนายน 2567 ซึ่งมีกำไรสุทธิ เท่ากับ 331.22 ล้านบาท หาดำเนินการจำนวนหุ้นสามัญทั้งหมดของบริษัทหลังการเสนอขายหุ้นสามัญเพิ่มทุนในครั้ง นี้ ซึ่งเท่ากับ 2,750 ล้านหุ้น (Fully Diluted) จะได้กำไรสุทธิต่อหุ้น (Earnings Per Share: EPS) ส่วนที่เป็นของผู้ถือหุ้นบริษัทใหญ่เท่ากับ 0.1204 บาทต่อหุ้น

อย่างไรก็ตามผู้ลงทุนควรทราบว่าอัตราส่วนราคาหุ้นต่อกำไรสุทธิ (PER) ดังกล่าว คำนวณจากผลการดำเนินงานในอดีต 4 ไตรมาสย้อนหลัง ซึ่งอาจจะไม่สะท้อนถึงผลการดำเนินงานหรือความสามารถในการทำกำไรของกลุ่มบริษัทในปัจจุบันหรือในอนาคต และไม่ได้เป็นอัตราส่วนที่สามารถนำมาเปรียบเทียบได้โดยตรง เนื่องจากเป็นอัตราส่วนในช่วงเวลาที่แตกต่างกัน ทั้งนี้ ผู้ลงทุนสามารถศึกษาข้อมูลเพิ่มเติมในรายละเอียดการประเมินราคาหุ้นสามัญที่เสนอขายได้ใน ส่วนที่ 4.4 ข้อมูลทางการเงินเพื่อประกอบการประเมินราคาหุ้นสามัญที่เสนอขาย

สัดส่วนหุ้นของ “ผู้มีส่วนร่วมในการบริหาร” ที่ไม่ติด Silent Period : 487,500,000 หุ้น

ตลาดรอง :  SET  mai

หมวดธุรกิจ (Sector) : เกษตรและอุตสาหกรรมอาหาร-AGRO (กลุ่มอุตสาหกรรม : ธุรกิจการเกษตร-AGRI)

เกณฑ์เข้าจดทะเบียน :  Profit test  Market capitalization test

วัตถุประสงค์การใช้เงิน : นักลงทุนสามารถศึกษารายละเอียดเพิ่มเติมได้ในส่วนที่ 2.1 วัตถุประสงค์การใช้เงิน

วัตถุประสงค์การใช้เงิน	จำนวนเงิน (ล้านบาท)	ระยะเวลาใช้ เงิน โดยประมาณ
1. การลงทุนในกิจการอื่นที่ประกอบธุรกิจเกี่ยวเนื่องตามกลยุทธ์การขยายกิจการ ทั้งในรูปแบบ Backward Integration, Forward Integration และ Horizontal Integration โดย PCE ซึ่งเป็น Investment Holding Company อาจเข้าลงทุน ทั้งในรูปแบบการลงทุนในหุ้นสามัญของกิจการอื่น (Share Acquisition) และ/ หรือการลงทุนซื้อทรัพย์สินของกิจการอื่น (Assets Acquisition) และ/หรือการ ร่วมจัดตั้งบริษัทร่วมทุน (Joint Venture) ขึ้นอยู่กับความเหมาะสมและ ก่อให้เกิดประโยชน์สูงสุดแก่กลุ่ม PCE โดยเน้นการลงทุนในส่วนของโรงงาน สกัดน้ำมันปาล์มดิบ (CPO) เพื่อเป็นการเพิ่มความมีเสถียรภาพในการจัดหา วัตถุดิบน้ำมันปาล์มดิบ ซึ่งเป็นวัตถุดิบสำหรับการผลิตน้ำมันไบโอดีเซล	500.00	2567-2568
2. การลงทุนในเครื่องจักรและอุปกรณ์ เพื่อขยายกำลังการผลิต และเพื่อปรับปรุง เพิ่มประสิทธิภาพการผลิตของโรงงาน NBD (บริษัทย่อย)	500.00	2567-2568
3. เงินทุนหมุนเวียนในการดำเนินธุรกิจของกลุ่ม PCE	494.10-639.60	2567-2568
<b>รวมทั้งสิ้น</b>	<b>1,494.10 – 1,639.60</b>	

### นโยบายการจ่ายเงินปันผล :

บริษัทมีนโยบายการจ่ายเงินปันผลให้แก่ผู้ถือหุ้นในแต่ละปี ไม่น้อยกว่า 30% ของกำไรสุทธิหลังจากหักสำรองต่าง ๆ ทุกประเภทตามที่กฎหมายกำหนด โดยพิจารณาจากงบการเงินเฉพาะของบริษัท อย่างไรก็ตาม การจ่ายเงินปันผลดังกล่าวจะขึ้นอยู่กับกระแสเงินสด แผนการลงทุน เงื่อนไขทางกฎหมาย โดยบริษัทต้องคำนึงถึงความจำเป็นและความเหมาะสมของปัจจัยอื่น ๆ ในอนาคต และการจ่ายเงินปันผลนั้นจะต้องไม่มีผลกระทบต่อการดำเนินงานปกติของบริษัทอย่างมีนัยสำคัญ ทั้งนี้ มติคณะกรรมการบริษัทที่อนุมัติให้จ่ายเงินปันผลประจำปีจะต้องนำเสนอต่อที่ประชุมสามัญผู้ถือหุ้นเพื่อขออนุมัติ อย่างไรก็ตาม คณะกรรมการบริษัทมีอำนาจในการพิจารณาจ่ายเงินปันผลระหว่างกาลได้หากเห็นว่ามีความเหมาะสมและไม่กระทบต่อการดำเนินงานของบริษัท โดยจะต้องรายงานให้ผู้ถือหุ้นทราบในการประชุมผู้ถือหุ้นคราวถัดไป

นโยบายการจ่ายเงินปันผลของ บริษัทย่อย ให้แก่ผู้ถือหุ้นแต่ละบริษัทในแต่ละปี ไม่น้อยกว่า 30% ของกำไรสุทธิหลังจากหักสำรองต่าง ๆ ทุกประเภทตามที่กฎหมายกำหนด โดยพิจารณาจากงบการเงินเฉพาะของบริษัทย่อย อย่างไรก็ตาม การจ่ายเงินปันผลดังกล่าวจะขึ้นอยู่กับกระแสเงินสด แผนการลงทุน เงื่อนไขทางกฎหมาย โดยบริษัทย่อยต้องคำนึงถึงความจำเป็นและความเหมาะสมของปัจจัยอื่น ๆ ในอนาคต และการจ่ายเงินปันผลนั้นจะต้องไม่มีผลกระทบต่อการดำเนินงานปกติของบริษัทย่อยอย่างมีนัยสำคัญ ทั้งนี้ มติคณะกรรมการบริษัทย่อยที่อนุมัติให้จ่ายเงินปันผลประจำปีจะต้องนำเสนอต่อที่ประชุมสามัญผู้ถือหุ้นของบริษัทย่อยเพื่อขออนุมัติ อย่างไรก็ตาม คณะกรรมการบริษัทย่อยมีอำนาจในการพิจารณาจ่ายเงินปันผลระหว่างกาลได้หากเห็นว่ามีความเหมาะสมและไม่กระทบต่อการดำเนินงานของบริษัทย่อย โดยจะต้องรายงานให้ผู้ถือหุ้นทราบในการประชุมผู้ถือหุ้นคราวถัดไป ทั้งนี้ ในข้อบังคับบริษัทย่อยยังมีการกำหนดว่า กรณีบริษัทย่อยจะจ่ายเงินปันผลต่ำกว่านโยบายการจ่ายเงินปันผลที่กำหนดไว้ คณะกรรมการบริษัทย่อยจะต้องเสนอขอและได้รับการอนุมัติจากที่ประชุมคณะกรรมการบริษัทของ PCE (ในฐานะบริษัทใหญ่) เสียก่อน คณะกรรมการบริษัทย่อยจึงจะสามารถนำเสนอวาระขออนุมัติการจ่ายเงินปันผลไม่ว่าจะเป็นการจ่ายเงินปันผลประจำปีหรือการจ่ายเงินปันผลระหว่างกาล ทั้งนี้เพื่อให้เป็นไปตามหลักการการกำกับดูแลบริษัทย่อย

### ขั้นตอนการจ่ายเงินปันผล

- 1) คณะกรรมการบริษัทย่อยจะพิจารณาการจ่ายเงินปันผลของแต่ละบริษัทย่อยให้เป็นไปตามนโยบายการจ่ายเงินปันผลควบคู่กับกฎเกณฑ์ข้อกฎหมายที่เกี่ยวข้อง ไม่ว่าจะเป็นการพิจารณาจ่ายเงินปันผลระหว่างกาลซึ่งคณะกรรมการบริษัทย่อยนั้น ๆ สามารถอนุมัติได้ หรือการเสนอจ่ายเงินปันผลประจำปีซึ่งคณะกรรมการบริษัทย่อยจะต้องขออนุมัติจากที่ประชุมสามัญผู้ถือหุ้นประจำปีของแต่ละบริษัท (ยกเว้นจะจ่ายเงินปันผลต่ำกว่านโยบายที่กำหนดไว้จะเสนอขอความเห็นชอบจากคณะกรรมการบริษัทของ PCE (ในฐานะบริษัทใหญ่) เสียก่อนไม่ว่าจะเป็นการจ่ายเงินปันผลระหว่างกาลหรือเงินปันผลประจำปี)

- 2) เมื่อคณะกรรมการบริษัทย่อยหรือที่ประชุมสามัญผู้ถือหุ้นประจำปีของบริษัทย่อย (แล้วแต่กรณี) ได้อนุมัติการจ่ายเงินปันผลแล้ว บริษัทย่อยจะต้องดำเนินการจ่ายเงินปันผลให้เรียบร้อยภายใน 1 เดือน ตามที่กฎหมายและข้อบังคับบริษัทย่อยกำหนดไว้ ทั้งนี้ PCE จะแจ้งข่าวการจ่ายเงินปันผลของบริษัทย่อยทุกครั้งผ่านช่องทางของตลาดหลักทรัพย์ฯ ให้นักลงทุนและสาธารณชนได้ทราบโดยทั่วกัน
- 3) เงินปันผลที่ PCE ได้รับจากบริษัทย่อยในแต่ละรอบระยะเวลาบัญชี (1 มกราคม – 31 ธันวาคม) ไม่ว่าจะเป็นการจ่ายเงินปันผลระหว่างกาลหรือเงินปันผลประจำปีจะถูกบันทึกเป็นรายได้เงินปันผลรับในงบเฉพาะกิจการของ PCE ในรอบปีบัญชีนั้น ซึ่งคณะกรรมการบริษัทของ PCE จะสามารถพิจารณาการจ่ายเงินปันผลของบริษัทให้แก่ผู้ถือหุ้นได้ โดยต้องเป็นไปตามนโยบายการจ่ายเงินปันผล ควบคู่กับกฎเกณฑ์ข้อกำหนดที่เกี่ยวข้อง ไม่ว่าจะเป็นการพิจารณาจ่ายเงินปันผลระหว่างกาลซึ่งคณะกรรมการบริษัทสามารถอนุมัติได้ หรือการเสนอจ่ายเงินปันผลประจำปีซึ่งคณะกรรมการบริษัทจะต้องขออนุมัติจากที่ประชุมสามัญผู้ถือหุ้นประจำปีของบริษัท
- 4) เมื่อคณะกรรมการบริษัทหรือที่ประชุมสามัญผู้ถือหุ้นประจำปีของบริษัท (แล้วแต่กรณี) ได้อนุมัติการจ่ายเงินปันผลแล้ว บริษัทจะต้องดำเนินการจ่ายเงินปันผลให้เรียบร้อยภายใน 1 เดือน ตามที่กฎหมายและข้อบังคับบริษัทกำหนดไว้ ทั้งนี้ PCE จะแจ้งข่าวการจ่ายเงินปันผลของบริษัททุกครั้งผ่านช่องทางของตลาดหลักทรัพย์ฯ ให้นักลงทุนและสาธารณชนได้ทราบโดยทั่วกันตามประกาศการเปิดเผยสารสนเทศที่สำคัญของบริษัทจดทะเบียน

**รายละเอียดเกี่ยวกับผู้เสนอขายหลักทรัพย์ :**

บริษัท เพชรศรีวิชัย เอ็นเตอร์ไพรส์ จำกัด (มหาชน) (“บริษัท” หรือ “PCE”) ประกอบธุรกิจโดยการถือหุ้นในบริษัทอื่น (Holding Company) ปัจจุบันมีการลงทุนในกลุ่มธุรกิจอุตสาหกรรมน้ำมันปาล์มแบบครบวงจร ที่มีความพร้อมการจัดการระบบซัพพลายเชน (Supply Chain) โดยดำเนินการผลิตผลิตภัณฑ์จากปาล์มน้ำมันตั้งแต่ต้นน้ำถึงปลายน้ำ ประกอบด้วย โรงงานสกัดน้ำมันปาล์มดิบ โรงงานกลั่นน้ำมันปาล์มดิบ โรงงานผลิตน้ำมันไบโอดีเซล โรงงานผลิตน้ำมันปาล์มโอเลอินเพื่อการบริโภค และโรงงานผลิตไฟฟ้าจากก๊าซชีวภาพ ดำเนินงานโดยบริษัท นิว ไบโอดีเซล จำกัด (“NBD”) กระบวนการซื้อและจำหน่ายน้ำมันปาล์ม อาทิ น้ำมันปาล์มดิบ น้ำมันเมล็ดในปาล์ม เมล็ดในปาล์ม และผลิตภัณฑ์อื่นๆ จากปาล์ม โดยซื้อจากผู้ผลิตรายอื่นเพื่อนำมาจำหน่ายให้กับลูกค้าทั้งในประเทศไทยและต่างประเทศ ดำเนินงานโดยบริษัท ปาโก้เทรดดิ้ง จำกัด (“PACO”) การให้บริการคลังรับฝากน้ำมันปาล์ม คลังสินค้าทั่วไป ลานเทกองเก็บสินค้า และให้บริการท่าเทียบเรือขนถ่ายสินค้า ดำเนินงานโดยบริษัท พี.เค.มารีน เทรดดิ้ง จำกัด (“PKM”) การให้บริการขนส่งสินค้าทางเรือ ทั้งสินค้าเหลวและสินค้าแห้งในประเทศ ดำเนินงานโดยบริษัท เพชรศรีวิชัย จำกัด (“PC”) รวมถึงให้บริการขนส่งสินค้าทางเรือทั้งในประเทศไทยและต่างประเทศ ดำเนินงานโดยบริษัท พี.ซี.มารีน (1992) จำกัด (“PCM”)

**ผู้ถือหุ้นรายใหญ่ :** ณ วันที่ 30 มิถุนายน 2567 บริษัทมีรายชื่อผู้ถือหุ้น ก่อนและภายหลังการเสนอขายหุ้นสามัญ ดังนี้

รายชื่อผู้ถือหุ้น		ก่อน IPO (Par = 1 บาทต่อหุ้น)		หลัง IPO (Par = 1 บาทต่อหุ้น)	
		จำนวนหุ้น (หุ้น)	สัดส่วน	จำนวนหุ้น (หุ้น)	สัดส่วน
1.	บริษัท พีซีอีพี โฮลดิ้ง จำกัด <sup>1/</sup>	910,000,000	45.50%	910,000,000	33.09%
2.	บริษัท พีเคเอสจี โฮลดิ้ง จำกัด <sup>2/</sup>	820,000,000	41.00%	820,000,000	29.82%
3.	กลุ่มนายประกิจ ประสิทธิ์สุภผล <sup>3/</sup>	130,000,000	6.50%	130,000,000	4.74%
	นางประภาพรณ ประสิทธิ์สุภผล <sup>4/</sup>	70,000,000	3.50%	70,000,000	2.56%
	นายประกิจ ประสิทธิ์สุภผล	60,000,000	3.00%	60,000,000	2.18%
4.	นางสาวกัญญกร ประสิทธิ์สุภผล <sup>5/</sup>	60,000,000	3.00%	60,000,000	2.18%
5.	นายพรพิพัฒน์ ประสิทธิ์สุภผล <sup>6/</sup>	40,000,000	2.00%	40,000,000	1.45%
6.	นายกิตติภณ ประสิทธิ์สุภผล <sup>7/</sup>	40,000,000	2.00%	40,000,000	1.45%
	<b>รวมผู้ถือหุ้นก่อน IPO</b>	<b>2,000,000,000</b>	<b>100.00%</b>	<b>2,000,000,000</b>	<b>72.73%</b>
7.	ประชาชน (IPO)	--	--	750,000,000	27.27%
	<b>รวม</b>	<b>2,000,000,000</b>	<b>100.00%</b>	<b>2,750,000,000</b>	<b>100.00%</b>

หมายเหตุ: <sup>1/</sup> บริษัท พีซีอีพี โฮลดิ้ง จำกัด นิติบุคคลสัญชาติไทย มีรายชื่อผู้ถือหุ้น ณ วันที่ 30 มิถุนายน 2567 ดังนี้

รายชื่อผู้ถือหุ้น		จำนวนหุ้น (หุ้น)	สัดส่วน
1.	นางประภาพรณ ประสิทธิ์สุภผล	500,000	50.00%
2.	นายประกิจ ประสิทธิ์สุภผล	499,997	50.00%



	รายชื่อผู้ถือหุ้น	จำนวนหุ้น (หุ้น)	สัดส่วน
3.	นางสาวกัญญา ประสิทธิ์สุภผล	1	<0.01%
4.	นายพรพิพัฒน์ ประสิทธิ์สุภผล	1	<0.01%
5.	นายกิตติภณ ประสิทธิ์สุภผล	1	<0.01%
	<b>รวม</b>	<b>1,000,000</b>	<b>100.00%</b>

/2 PKSG Holding PTE. Ltd. นิติบุคคลสัญชาติสิงคโปร์ มีรายชื่อผู้ถือหุ้น ณ วันที่ 30 มิถุนายน 2567 ดังนี้

	รายชื่อผู้ถือหุ้น	จำนวนหุ้น (หุ้น)	สัดส่วน
1	PCEPK Limited (BVI Company)	144,484,619	100.00%
2	นายประกิต ประสิทธิ์สุภผล	100	<0.01%
	<b>รวม</b>	<b>144,484,719</b>	<b>100.00%</b>

ทั้งนี้ PCEPK Limited เป็นนิติบุคคลที่จดทะเบียนจัดตั้งขึ้นที่หมู่เกาะบริติชเวอร์จิน มีรายชื่อผู้ถือหุ้น ณ วันที่ 30 มิถุนายน 2567 ดังนี้

	รายชื่อผู้ถือหุ้น	จำนวนหุ้น (หุ้น)	สัดส่วน
1.	นางประภาพรพรณ ประสิทธิ์สุภผล	8,638,646	39.04%
2.	นายประกิต ประสิทธิ์สุภผล	5,396,654	24.39%
3.	นางสาวกัญญา ประสิทธิ์สุภผล	2,698,327	12.19%
4.	นายพรพิพัฒน์ ประสิทธิ์สุภผล	2,698,327	12.19%
5.	นายกิตติภณ ประสิทธิ์สุภผล	2,698,327	12.19%
	<b>รวม</b>	<b>22,130,281</b>	<b>100.00%</b>

- /3 นายประกิต ประสิทธิ์สุภผล ดำรงตำแหน่งกรรมการบริษัท ประธานเจ้าหน้าที่บริหารและกรรมการผู้จัดการใหญ่ และกรรมการบริษัทย่อย NBD PACO PCM PC PKM โดยมีนางประภาพรพรณ ประสิทธิ์สุภผล เป็นคู่สมรส ซึ่งเป็นผู้ที่เกี่ยวข้องตามนิยามในประกาศคณะกรรมการกำกับหลักทรัพย์และตลาดหลักทรัพย์ที่ กอ.17/2551 เรื่อง การกำหนดบทนิยามในประกาศเกี่ยวกับการออกและเสนอขายหลักทรัพย์
- /4 นางประภาพรพรณ ประสิทธิ์สุภผล เป็นคู่สมรสของนายประกิต ประสิทธิ์สุภผล (กรรมการบริษัท) ดำรงตำแหน่งกรรมการบริษัทย่อย NBD PACO PCM PC PKM
- /5 นางสาวกัญญา ประสิทธิ์สุภผล เป็นบุตรของนายประกิต ประสิทธิ์สุภผล (กรรมการบริษัท) ดำรงตำแหน่งกรรมการบริษัท รองประธานเจ้าหน้าที่บริหาร และกรรมการบริษัทย่อย NBD PACO PCM PC PKM
- /6 นายพรพิพัฒน์ ประสิทธิ์สุภผล เป็นบุตรของนายประกิต ประสิทธิ์สุภผล (กรรมการบริษัท) ดำรงตำแหน่งกรรมการบริษัท รองกรรมการผู้จัดการ สายงานปฏิบัติการ และกรรมการบริษัทย่อย NBD PACO PCM PC PKM
- /7 นายกิตติภณ ประสิทธิ์สุภผล เป็นบุตรของนายประกิต ประสิทธิ์สุภผล (กรรมการบริษัท) ดำรงตำแหน่งกรรมการบริษัท รองกรรมการผู้จัดการ สายงานกลยุทธ์และพัฒนางานองค์กร และกรรมการบริษัทย่อย NBD PACO PCM PC PKM

คณะกรรมการบริษัท : คณะกรรมการบริษัท ณ วันที่ 30 มิถุนายน 2567 มีจำนวน 9 ท่าน ประกอบด้วย

รายชื่อ	ตำแหน่ง
1. นายชินิตรา ชาญชัยณรงค์	ประธานกรรมการบริษัท / กรรมการอิสระ / กรรมการตรวจสอบ
2. นายจักรกฤตย์ พาราพันธกุล	รองประธานกรรมการบริษัท / กรรมการอิสระ / ประธานกรรมการตรวจสอบ
3. นายธานินทร์ ต้นประวัตติ	กรรมการบริษัท / กรรมการอิสระ / กรรมการตรวจสอบ
4. ดร.เอกรินทร์ เหลืองวิริยะ	กรรมการบริษัท / กรรมการอิสระ / กรรมการตรวจสอบ
5. ดร.มงคล รัตนพันธ์	กรรมการบริษัท / กรรมการอิสระ
6. นายประกิต ประสิทธิ์สุภผล	กรรมการบริษัท
7. นางสาวกัญญา ประสิทธิ์สุภผล	กรรมการบริษัท
8. นายพรพิพัฒน์ ประสิทธิ์สุภผล	กรรมการบริษัท
9. นายกิตติภณ ประสิทธิ์สุภผล	กรรมการบริษัท



หมายเหตุ: - รายละเอียดประวัติกรรมการบริษัทปรากฏตามเอกสารแนบ 1

- กรรมการทุกท่านผ่านการอบรมหลักสูตร Director Accreditation Program (DAP) หรือ Director Certification Program (DCP) ของสมาคมส่งเสริมสถาบันกรรมการบริษัทไทย (IOD)

### กรรมการผู้มีอำนาจลงนามผูกพันบริษัท :

นายประภิต ประสิทธิ์ศุภผล นางสาวกัญกร ประสิทธิ์ศุภผล นายพรพิพัฒน์ ประสิทธิ์ศุภผล นายกิตติภณ ประสิทธิ์ศุภผล กรรมการสองคนในสี่คนนี้ลงลายมือชื่อร่วมกัน และประทับตราสำคัญของบริษัท

ข้อจำกัดอำนาจของกรรมการ : -ไม่มี-

### กรรมการตรวจสอบที่มีความรู้ความสามารถและประสบการณ์ในการสอบทานงบการเงิน:

นายจักรกฤษณ์ พาราพันธกุล จบการศึกษาปริญญาโทบริหารธุรกิจ Angelo State University ประเทศสหรัฐอเมริกา และปริญญาตรีบัญชีบัณฑิต มหาวิทยาลัยธรรมศาสตร์ ทำหน้าที่กรรมการตรวจสอบที่มีความรู้และประสบการณ์ทางด้านบัญชีและการเงินเพียงพอที่จะทำหน้าที่สอบทานความน่าเชื่อถือของงบการเงินของบริษัท (โดยมีประวัติกรรมการตามเอกสารแนบ 1)

### โครงสร้างรายได้:

โครงสร้างรายได้ของบริษัทและบริษัทย่อยแบ่งเป็น ดังนี้

โครงสร้างรายได้แยกตามกลุ่มธุรกิจ	บริษัท	ปี 2564		ปี 2565 <sup>1</sup> (ปรับปรุงใหม่)		ปี 2566	
		ล้านบาท	สัดส่วน	ล้านบาท	สัดส่วน	ล้านบาท	สัดส่วน
รายได้จากการขาย		27,725.04	98.39%	32,353.38	98.95%	24,378.04	98.61%
รายได้จากธุรกิจน้ำมันปาล์ม	NBD / PACO	27,696.25	98.29%	32,306.36	98.81%	24,326.02	98.40%
รายได้จากการจำหน่ายกระแสไฟฟ้า	NBD	28.79	0.10%	47.02	0.14%	52.02	0.21%
รายได้จากการบริการ		316.10	1.12%	303.00	0.93%	291.64	1.18%
ธุรกิจคลังสินค้าและท่าเทียบเรือ	PKM	113.60	0.40%	132.86	0.41%	153.77	0.62%
ธุรกิจขนส่งสินค้าทางรถ	PC	134.59	0.48%	107.48	0.33%	79.50	0.32%
ธุรกิจขนส่งสินค้าทางเรือ	PCM	67.91	0.24%	62.66	0.19%	58.37	0.24%
รวมรายได้จากการขายและบริการ		28,041.14	99.51%	32,656.38	99.88%	24,669.68	99.79%
รายได้อื่น <sup>2</sup>		137.40	0.49%	39.71	0.12%	53.11	0.21%
รายได้รวม		28,178.54	100.00%	32,696.09	100.00%	24,722.79	100.00%

โครงสร้างรายได้แยกตามกลุ่มธุรกิจ	บริษัท	งวด 6 เดือน ปี 2566		งวด 6 เดือน ปี 2567	
		ล้านบาท	สัดส่วน	ล้านบาท	สัดส่วน
รายได้จากการขาย		13,584.25	98.60%	12,752.12	98.69%
รายได้จากธุรกิจน้ำมันปาล์ม	NBD / PACO	13,556.72	98.40%	12,727.55	98.50%
รายได้จากการจำหน่ายกระแสไฟฟ้า	NBD	27.53	0.20%	24.57	0.19%
รายได้จากการบริการ		162.33	1.18%	137.68	1.07%
ธุรกิจคลังสินค้าและท่าเทียบเรือ	PKM	79.83	0.58%	69.99	0.54%
ธุรกิจขนส่งสินค้าทางรถ	PC	48.94	0.36%	28.36	0.22%
ธุรกิจขนส่งสินค้าทางเรือ	PCM	33.56	0.24%	39.33	0.30%
รวมรายได้จากการขายและบริการ		13,746.58	99.78%	12,889.80	99.75%
รายได้อื่น <sup>2</sup>		30.15	0.22%	31.67	0.25%
รายได้รวม		13,776.73	100.00%	12,921.47	100.00%

หมายเหตุ : /1 บริษัทได้มีการปรับปรุงรายการในงบกำไรขาดทุนเบ็ดเสร็จสำหรับปี 2565 โดยมีการจัดประเภทรายการใหม่ ในส่วนค่าคอมมิชชั่นของ ธุรกิจซื้อและจำหน่ายน้ำมันปาล์มและผลิตภัณฑ์เกี่ยวเนื่อง ซึ่งเดิมแสดงมูลค่ารายได้ขายสุทธิหักจากค่าคอมมิชชั่น โดย



จะเปลี่ยนเป็นการ แสดงมูลค่ารายได้ขายเต็มจำนวนและแสดงค่าคอมมิชชันในส่วนต้นทุนในการจัดจำหน่าย เพื่อให้สอดคล้องกับการจัดประเภทรายการ ในงบกำไรขาดทุนเบ็ดเสร็จรวมในงวดปี 2566 ส่งผลให้ในปี 2565 บริษัทมีรายได้จากการขายเพิ่มขึ้นจาก 32,335.28 ล้านบาท เป็น 32,353.44 ล้านบาท และมีต้นทุนในการจัดจำหน่ายเพิ่มขึ้นจาก 542.23 ล้านบาท เป็น 560.39 ล้านบาท อย่างไรก็ตาม การปรับปรุงงบการเงินดังกล่าวมิได้กระทบต่อกำไรสุทธิของกลุ่มบริษัทในงวดบัญชีปี 2565

/2 รายได้อื่น ประกอบด้วย รายได้ดอกเบี้ยรับ รายได้เงินปันผล รายได้เงินอุดหนุนรัฐบาล (เฉพาะการส่งออกตามเงื่อนไข)

**ปัจจัยความเสี่ยง :** นักลงทุนสามารถศึกษารายละเอียดเพิ่มเติมได้ในส่วนที่ 2.2-2 การบริหารจัดการความเสี่ยง

### 1. ความเสี่ยงด้านการประกอบธุรกิจของกลุ่มบริษัท

#### ความเสี่ยงที่เกี่ยวข้องกับกลุ่มธุรกิจผลิตรวมถึงกลุ่มธุรกิจการซื้อและจำหน่ายน้ำมันปาล์มธุรกิจ

##### 1.1 ความเสี่ยงจากการพึ่งพิงลูกค้ารายใหญ่

กลุ่มบริษัทมีรายได้หลักจากธุรกิจซื้อและจำหน่ายน้ำมันปาล์ม (PACO) และธุรกิจโรงสกัดและโรงกลั่นน้ำมันปาล์ม (NBD) โดยในปี 2565 ปี 2566 และงวด 6 เดือน ปี 2567 บริษัทมีรายได้จากธุรกิจซื้อและจำหน่ายน้ำมันปาล์มคิดเป็น 58.66% 49.24% และ 45.53% ของรายได้จากการขายและให้บริการ ตามลำดับ และมีรายได้จากธุรกิจโรงสกัดและโรงกลั่นน้ำมันปาล์มคิดเป็น 40.27% 49.37% และ 53.21% ของรายได้จากการขายและให้บริการ ตามลำดับ

กลุ่มบริษัทมีรายได้จากการขายน้ำมันปาล์มดิบ (CPO) และน้ำมันเมล็ดในปาล์ม (CPKO) ให้แก่ลูกค้ารายใหญ่ที่เป็นลูกค้าต่างประเทศ 1 ราย คิดเป็น 48.62% ของรายได้จากการขายและให้บริการในปี 2565 ขณะที่ในปี 2566 และงวด 6 เดือน ปี 2567 บริษัทมีรายได้จากการขายสินค้าให้แก่ลูกค้ารายดังกล่าว คิดเป็น 28.62% และ 19.79% ของรายได้จากการขายและให้บริการ ตามลำดับ โดยลูกค้ารายดังกล่าวเป็นลูกค้าชั้นดีที่ค้าขายกันต่อเนื่องมาเกิน 20 ปี ประกอบกับกลุ่มบริษัทมีรายได้จากการขายน้ำมันปาล์มกึ่งบริสุทธิ์ (RBDPO) น้ำมันปาล์มดิบ (CPO) กรีเซอร์ลิน (Glycerin) และกรดไขมันปาล์ม (PFAD) ให้แก่ลูกค้ารายใหญ่ในประเทศ 1 ราย ในปี 2565 ปี 2566 และงวด 6 เดือน ปี 2567 คิดเป็น 14.01% 19.03% และ 20.71% ของรายได้จากการขายและให้บริการ ตามลำดับ จึงพิจารณาได้ว่ามีความเสี่ยงจากการพึ่งพิงลูกค้ารายใหญ่

อย่างไรก็ตาม บริษัทมีการกำหนดกลยุทธ์ขยายฐานลูกค้าต่างประเทศ โดยจะเน้นขยายฐานลูกค้ากลุ่มที่เป็นบริษัทโบรคเกอร์ในการจัดซื้อน้ำมันปาล์มดิบรายอื่นๆ หรือฐานลูกค้าผู้บริโภครายต่างประเทศโดยตรง นอกจากนี้ ฝ่ายบริหารและฝ่ายการตลาดยังให้ความสำคัญกับการรักษาความสัมพันธ์อันดีกับลูกค้ารายเดิมทั้งในประเทศและต่างประเทศ รวมถึงการรักษาคุณภาพ มาตรฐานสินค้า และความสามารถในการจัดหาสินค้าเพื่อส่งมอบให้ได้ตามกำหนดระยะเวลา เพื่อให้ยังคงเป็นที่ยอมรับจากลูกค้า

##### 1.2 ความเสี่ยงจากสภาพภูมิอากาศที่ส่งผลต่อปริมาณผลปาล์มสด

การเปลี่ยนแปลงสภาพภูมิอากาศ (Climate Change) ที่จะส่งผลกระทบต่อภาคการเกษตรของไทย โดยเฉพาะอย่างยิ่งปาล์มน้ำมันที่ยังคงพึ่งพิงลมฟ้าอากาศและน้ำฝนเป็นหลัก ด้วยสถานการณ์สิ่งแวดล้อมในปัจจุบันส่งผลให้สภาพภูมิอากาศมีความแปรปรวนอย่างรวดเร็ว เช่น น้ำแล้ง น้ำท่วม อุณหภูมิสูงและต่ำอย่างฉับพลัน ฝนทิ้งช่วง เป็นต้น

ปัจจุบันจังหวัดที่ปลูกปาล์มมากที่สุดในประเทศไทยจะอยู่ในเขตพื้นที่ภาคใต้เป็นหลัก โดย 3 จังหวัดแรก ป ระ ะ ก อ บ ดั ว ย สุราษฎร์ธานี กระบี่ ชุมพร เนื่องจากเป็นเขตพื้นที่ที่มีสภาพภูมิอากาศเหมาะสมกับการเพาะปลูก และมีปริมาณฝนตกชุกตลอดทั้งปี ดังนั้นจากประเด็นปัญหาโลกรวนนี้จึงไม่น่าจะส่งผลกระทบต่อปริมาณผลปาล์มสดซึ่งเป็นวัตถุดิบหลักของบริษัท ในเขตพื้นที่เพาะปลูกภาคใต้มากนัก และไม่ส่งผลกระทบต่อกลุ่มบริษัทอย่างมีนัยสำคัญเนื่องจากโรงงานของกลุ่มบริษัทตั้งอยู่ในจังหวัดสุราษฎร์ธานีซึ่งเป็นจังหวัดยุทธศาสตร์สำหรับผู้ประกอบธุรกิจปาล์มน้ำมัน

##### 1.3 ความเสี่ยงจากความผันผวนของราคาวัตถุดิบ และการขาดแคลนวัตถุดิบ

วัตถุดิบหลักที่ใช้ในการผลิตสินค้าของ NBD ประกอบด้วย ผลปาล์มสด (FFB) และน้ำมันปาล์มดิบ (CPO) ส่วนสินค้าของ PACO คือการซื้อน้ำมันปาล์มดิบมาเพื่อจำหน่าย ที่ผ่านมามีความผันผวนของราคาที่เกิดจากการเติบโตทางด้านเศรษฐกิจที่ส่งผลต่อความต้องการและปริมาณการซื้อขายในตลาดโลก สภาพภูมิอากาศที่ส่งผลกระทบต่อปริมาณผลผลิตของผลปาล์มที่ออกสู่ท้องตลาดในแต่ละปี ผลปาล์มเป็นพืชผลทางการเกษตรที่ปริมาณและคุณภาพขึ้นอยู่กับหลาย

ปัจจัยที่อยู่นอกเหนือการควบคุม ได้แก่ (1) สภาพภูมิอากาศ (2) พื้นที่ในการเพาะปลูก (3) นโยบายและมาตรการส่งเสริมจากภาครัฐ จากปัจจัยดังกล่าวอาจส่งผลกระทบต่อราคาผลปาล์มทั้งในประเทศและต่างประเทศ ความต้องการและปริมาณการซื้อขายน้ำมันปาล์มดิบในตลาดโลกที่ส่งผลต่อราคาน้ำมันปาล์มดิบในตลาดโลก ดังนั้นกลุ่มบริษัทจึงมีความเสี่ยงจากความผันผวนของราคาวัตถุดิบและการขาดแคลนวัตถุดิบ

อย่างไรก็ตาม กลุ่มบริษัทได้ตระหนักถึงความเสี่ยงดังกล่าวจึงได้มีการติดตามสถานการณ์ผลผลิต ราคาของผลปาล์ม และราคาน้ำมันปาล์มดิบในประเทศและต่างประเทศอย่างใกล้ชิด โดยมีการติดตามภาวะตลาดจากคู่ค้ารายใหญ่ทั้งในประเทศและต่างประเทศ เพื่อนำมาวิเคราะห์สภาวะตลาดโลก และคาดการณ์ทิศทางราคาวัตถุดิบอย่างสม่ำเสมอเพื่อปรับกลยุทธ์ในการสั่งซื้อและจัดเก็บวัตถุดิบเพื่อช่วยลดความเสี่ยงในการขาดแคลนวัตถุดิบของกลุ่มบริษัท

#### 1.4 ความเสี่ยงจากความผันผวนของราคาผลิตภัณฑ์ของกลุ่มบริษัท และการแข่งขันจากประเทศผู้ส่งออกรายใหญ่

กลุ่มบริษัทมีรายได้หลักจากการขายน้ำมันปาล์มดิบ (CPO) น้ำมันเมล็ดในปาล์ม (CPKO) น้ำมันปาล์มกึ่งบริสุทธิ์ (RBDPO) น้ำมันไบโอดีเซล (B100) และน้ำมันปาล์มโอเลอิน (RBDOL) ในปี 2565 กลุ่มบริษัทมีรายได้จากการขายสินค้าหลักที่กล่าวข้างต้นคิดเป็น (CPO) 48.69% (CPKO) 9.60% (RBDPO) 16.47% (B100) 13.74% (RBDOL) 6.29% ของรายได้จากการขายและให้บริการ ตามลำดับ และในปี 2566 มีรายได้คิดเป็น (CPO) 49.17% (CPKO) 4.20% (RBDPO) 17.06% (B100) 14.73% (RBDOL) 7.27% ของรายได้จากการขายและบริการ ตามลำดับ ขณะที่ในงวด 6 เดือน ปี 2567 มีรายได้คิดเป็น (CPO) 48.18% (CPKO) 3.88% (RBDPO) 17.08% (B100) 18.38% (RBDOL) 5.33% ของรายได้จากการขายและบริการ ตามลำดับ ซึ่งราคาขายสินค้าหลักดังกล่าวมีความผันผวนตามราคาตลาดโลกที่ค่อนข้างเป็นไปตามทิศทางราคาในอินโดนีเซียและมาเลเซียเป็นหลัก แต่ราคาซื้อขายในประเทศไทยอาจมีราคาเคลื่อนไหวต่างจากในตลาดโลก บางช่วงเวลา ซึ่งอาจเกิดจากปัจจัยในประเทศ เช่น ปริมาณผลผลิตปาล์ม ความต้องการบริโภค สภาพภูมิอากาศ ปริมาณน้ำมันปาล์มดิบค้างสต็อก ราคาน้ำมันทดแทนชนิดอื่นๆ และนโยบายและมาตรการส่งเสริมจากภาครัฐ ประกอบกับประเทศไทยจัดให้น้ำมันปาล์มดิบเป็นสินค้าควบคุม ดังนั้นราคาขายสินค้าหลักจึงมีความผันผวนตามปัจจัยต่างๆ ที่กล่าว อีกทั้ง PACO ซึ่งเป็นบริษัทย่อยยังมีความเสี่ยงด้านการแข่งขันจากประเทศผู้ส่งออกปาล์มน้ำมันรายใหญ่ของโลก คือ อินโดนีเซียและมาเลเซีย ซึ่งเป็นประเทศผู้ผลิตปาล์มน้ำมันอันดับ 1 และ 2 ของโลก ในขณะที่ประเทศไทยเป็นอันดับที่ 3 ของโลก

อย่างไรก็ตาม กลุ่มบริษัทมีการติดตามสถานการณ์ผลผลิต ราคาผลปาล์ม และราคาน้ำมันปาล์มดิบในประเทศและต่างประเทศอย่างใกล้ชิด สำหรับความเสี่ยงด้านการแข่งขันจากประเทศผู้ส่งออกปาล์มน้ำมันรายใหญ่ของโลก ผู้บริหารกลุ่ม PCE ยังมั่นใจว่าจะไม่กระทบต่อ PACO มากนัก เนื่องจากการส่งออกไปยังต่างประเทศของ PACO เองมีความได้เปรียบคู่แข่งจากประเทศผู้ส่งออกรายใหญ่อันดับต้นๆ ที่ตั้งอยู่ใกล้ประเทศลูกค้าปลายทางบางรายมากกว่า อาทิ ประเทศอินเดีย เป็นต้น

#### 1.5 ความเสี่ยงจากการควบคุมคุณภาพของผลิตภัณฑ์

กลุ่มบริษัทมีการจัดซื้อน้ำมันปาล์มดิบเพื่อจำหน่ายให้แก่ลูกค้า ซึ่งจะต้องมีการจัดเก็บเพื่อรวบรวมรอจำหน่ายให้แก่ลูกค้า และเพื่อรอนำไปผลิตเป็น B100 หรือ RBDOL ระยะเวลาในการจัดเก็บน้ำมันปาล์มดิบจึงมีผลต่อค่ากรดไขมัน (FFA) ที่จะเพิ่มขึ้นตามเวลาจัดเก็บ ส่งผลกระทบต่อคุณภาพของน้ำมันปาล์มดิบที่จัดเก็บไว้

อย่างไรก็ตาม กลุ่มบริษัทมีการกำหนดเกณฑ์คุณภาพวัตถุดิบ โดยอ้างอิงเกณฑ์คุณภาพตามมาตรฐาน PORAM Standard Specifications เพื่อใช้เป็นมาตรฐานในการซื้อและจัดเก็บวัตถุดิบ และมีการกำหนดผลตรวจวัดคุณภาพ โดยอ้างอิงผลตรวจจากสถานที่รับวัตถุดิบตั้งแต่ต้นทาง และเมื่อถึงปลายทางก็จะมีการตรวจวัดคุณภาพวัตถุดิบอีกครั้ง ประกอบกับกลุ่มบริษัทมีการติดตามคุณภาพของน้ำมันปาล์มดิบที่จัดเก็บในคลังน้ำมันและมีการหมุนเวียนเพื่อปรับปรุงคุณภาพให้อยู่ในเกณฑ์กำหนดเสมอ เพื่อให้อยู่ในสภาพพร้อมจัดส่งไปจำหน่ายหรือนำเข้าสู่กระบวนการผลิตเป็น B100 หรือ RBDOL ได้ตลอดเวลาที่ต้องการ

#### 1.6 ความเสี่ยงจากการเปลี่ยนแปลงการใช้พลังงานทางเลือกของรถยนต์

จากมาตรการส่งเสริมการผลิตรถยนต์ไฟฟ้า (Electric Vehicle: EV) 3 ประเภท ได้แก่ รถยนต์ไฟฟ้าไฮบริด (Hybrid Electric Vehicle: HEV) รถยนต์ไฟฟ้าปลั๊กอินไฮบริด (Plug-in Hybrid Electric Vehicle: PHEV) และรถยนต์ไฟฟ้าแบตเตอรี่ (Battery Electric Vehicle: BEV) รวมถึงมาตรการต่างๆ เพื่อสนับสนุนตลาดรถยนต์ไฟฟ้าภายในประเทศจากภาครัฐ การเปลี่ยนแปลงของเทคโนโลยียานยนต์ การเปลี่ยนแปลงนโยบายภาครัฐเรื่องสัดส่วนไบโอดีเซลในเชื้อเพลิงสำหรับยานยนต์ และการเปลี่ยนแปลงเทคโนโลยีการใช้พลังงานในยานยนต์จากเชื้อเพลิงน้ำมันเป็นพลังงานไฟฟ้า อาจ



ส่งผลต่อการใช้เชื้อเพลิงน้ำมันในประเทศไทยอย่างมีนัยสำคัญ กล่าวคือหากลดปริมาณการใช้น้ำมันดีเซลจะกระทบต่อปริมาณการใช้ B100 ที่นำไปผสมเช่นกัน

อย่างไรก็ตามประเทศไทยก็มีปริมาณการใช้น้ำมันปาล์มดิบเพิ่มขึ้นจากการนำไปผลิตไบโอดีเซลหรือน้ำมันเชื้อเพลิง ทำให้ประเทศไทยมีปริมาณการใช้น้ำมันปาล์มดิบภายในประเทศเพิ่มมากขึ้น แต่ยังคงอยู่ในสถานะ Oversupply จึงมีการส่งออกต่างประเทศอย่างต่อเนื่อง ดังนั้นบริษัทจึงมีโอกาสทางการตลาดที่จะส่งออกไบโอดีเซล หรือ RBDPO ไปจำหน่ายยังต่างประเทศได้ในอนาคต เนื่องจากบริษัทได้ลงทุนเครื่องจักรและพัฒนากระบวนการผลิตให้รองรับมาตรฐาน RSPO และ ISCC ที่เป็นข้อกำหนดมาตรฐานในระดับสากลเป็นที่เรียบร้อยแล้ว และในตลาดโลกยังคงมีความต้องการใช้เพื่อนำไปใช้เป็นพลังงานทดแทนและพลังงานทางเลือก

### 1.7 ความเสี่ยงจากการเปลี่ยนแปลงของนโยบายและกฎเกณฑ์ภาครัฐ

กลุ่มบริษัทประกอบธุรกิจหลักคือซื้อและจำหน่ายน้ำมันปาล์ม รวมถึงการสกัดและการกลั่นน้ำมันปาล์ม วัตถุประสงค์หลักของกลุ่มบริษัท ประกอบด้วย ผลปาล์ม และน้ำมันปาล์มดิบ ซึ่งถือว่าเป็นผลผลิตทางการเกษตรที่เป็นหนึ่งในพืชเศรษฐกิจของประเทศ ที่มีคณะกรรมการนโยบายปาล์มแห่งชาติ (กนป.) เข้ามากำกับดูแลตั้งแต่การออกนโยบายและแผนพัฒนาปาล์มน้ำมัน การนำน้ำมันปาล์มดิบไปใช้เป็นวัตถุดิบในอุตสาหกรรมไบโอดีเซล เพื่อนำไปผสมเป็นน้ำมันเชื้อเพลิงสำหรับยานยนต์ โดยสัดส่วนการผสมไบโอดีเซลในเชื้อเพลิงสำหรับยานยนต์ขึ้นอยู่กับนโยบายที่ภาครัฐกำหนด

ในระยะสั้นกลุ่มบริษัทจึงกำหนดให้มีฝ่ายงานที่รับผิดชอบในการติดตามนโยบายของภาครัฐอย่างใกล้ชิดเพื่อกำหนดกลยุทธ์ในการลดผลกระทบหากมีการเปลี่ยนแปลงสัดส่วนการใช้น้ำมันไบโอดีเซล ประกอบกับการที่ กนป. เข้ามากำกับดูแลเพื่อให้มีเสถียรภาพ และสร้างความเข้มแข็งตลอดห่วงโซ่การผลิต รวมถึงการมีมาตรการสนับสนุนและยกระดับมาตรฐานพลังงานของภาครัฐ อาทิ การนำน้ำมันปาล์มดิบไปทำผลิตภัณฑ์ที่มีมูลค่าเพิ่มสูงขึ้น การนำไปผลิตน้ำมันไบโอดีเซล การสนับสนุนการส่งออกน้ำมันปาล์ม เป็นต้น กลุ่มบริษัทเชื่อว่าจะสามารถจำกัดความเสี่ยงจากการเปลี่ยนแปลงของนโยบายและกฎเกณฑ์ของภาครัฐได้

### ความเสี่ยงที่เกี่ยวข้องกับกลุ่มธุรกิจให้บริการคลังสินค้าและท่าเทียบเรือ

#### 1.8 ความเสี่ยงการบริหารจัดการคลังสินค้า ท่าเทียบเรือ และการไม่ต่ออายุสัญญาของลูกค้า

กลุ่มบริษัทมีการประกอบธุรกิจให้บริการคลังสินค้าและท่าเทียบเรือ โดยดูแลและให้บริการทั้งระบบ ครอบคลุมการขนถ่าย การจัดเก็บสินค้า ในด้านการบริหารจัดการหากสินค้าของลูกค้ามีการสูญหายหรือสูญหายระหว่างจัดเก็บในคลังสินค้าหรือระหว่างการขนส่งเข้า-ออก หรือหากลูกค้าไม่ต่อสัญญาใช้บริการคลังสินค้า อาจส่งผลกระทบต่อผลการดำเนินงานของกลุ่มบริษัท

อย่างไรก็ตาม กลุ่มบริษัทได้ตระหนักถึงความเสี่ยงดังกล่าว โดยได้กำหนดให้มีการบริหารจัดการสินค้าของลูกค้าให้เป็นไปตามหลักเกณฑ์ เงื่อนไขที่กำหนดไว้ และสามารถตอบสนองความต้องการของลูกค้า นอกจากการบริหารจัดการสินค้าของกลุ่มบริษัทแล้ว ยังมีการพัฒนาระบบการบริหารจัดการให้มีมาตรฐานมากขึ้น เพื่อให้ลูกค้ามีความเชื่อมั่นในการบริหารจัดการคลังสินค้าและท่าเทียบเรือ โดยที่ผ่านมามีลูกค้ามีความพึงพอใจและยังคงต่อสัญญาใช้บริการคลังสินค้าอย่างต่อเนื่อง

### ความเสี่ยงที่เกี่ยวข้องกับกลุ่มธุรกิจให้บริการขนส่งสินค้าทางรถและทางเรือ

#### 1.9 ความเสี่ยงจากการขนส่งสินค้า

กลุ่มบริษัทมีการประกอบธุรกิจให้บริการขนส่งสินค้าทางรถและทางเรือ โดยให้บริการขนส่งทั้งสินค้าเหลวและสินค้าแห้ง ในการให้บริการขนส่งสินค้า กลุ่มบริษัทเป็นผู้รับผิดชอบในการขนส่งสินค้าไปยังจุดต่างๆ ตามที่ลูกค้ากำหนด ดังนั้นพนักงานขับรถบรรทุก หรือพนักงานขับเรือ ต้องมีใบอนุญาตต่างๆ ตามที่กฎหมายกำหนด และการควบคุมปริมาณการใช้น้ำมันเชื้อเพลิงก็มีความสำคัญต่อการให้บริการขนส่งสินค้า นอกจากนี้ การจัดส่งสินค้าไปยังลูกค้าเกิดความล่าช้าไม่เป็นไปตามเวลาที่ลูกค้ากำหนด สินค้าสูญหาย หรือการรักษาคุณภาพของสินค้าไม่ได้ตามมาตรฐานระหว่างขนส่ง รวมถึงปัจจัยอื่นที่อยู่นอกเหนือการควบคุม จึงอาจส่งผลกระทบต่อผลการดำเนินงานและผลประกอบการของกลุ่มบริษัท

กลุ่มบริษัทจึงได้กำหนดแผนการตรวจสอบยานพาหนะทุกชนิดที่ใช้ในการขนส่งสินค้า รวมถึงยานพาหนะทุกชนิดที่ให้บริการจะต้องมีอุปกรณ์ต่างๆ ตามมาตรฐานที่กฎหมายกำหนด นอกจากนี้ยังมีการกำหนดหลักเกณฑ์ด้านความเร็วในการขับขี่ เพื่อช่วยลดการเกิดอุบัติเหตุและเพื่อให้เกิดการใช้เชื้อเพลิงอย่างมีประสิทธิภาพ อีกทั้งยังมีการตรวจคุณภาพ และ/หรือปริมาณที่ต้นทางและปลายทาง

### ความเสี่ยงที่เกี่ยวข้องกับทุกกลุ่มธุรกิจ

### 1.10 ความเสี่ยงจากการดำเนินธุรกิจภายใต้กฎหมาย กฎระเบียบ และการขอใบอนุญาตต่าง ๆ ที่เกี่ยวข้อง

เนื่องจากการประกอบธุรกิจโรงสกัดและโรงกลั่นน้ำมันปาล์ม ธุรกิจซื้อและจำหน่ายน้ำมันปาล์ม ธุรกิจคลังสินค้าและท่าเทียบเรือ และธุรกิจขนส่งของกลุ่มบริษัท อยู่ภายใต้กฎหมายและกฎระเบียบของหน่วยงานภาครัฐที่เกี่ยวข้องจำนวนมาก เช่น กรมโรงงาน กระทรวงอุตสาหกรรม กระทรวงพลังงาน กรมการค้าภายใน กรมขนส่งทางบก กรมเจ้าท่า กรมศุลกากร เป็นต้น รวมถึงการขอใบอนุญาตต่าง ๆ ที่จำเป็นต่อการประกอบธุรกิจจากหน่วยงานภาครัฐ กลุ่มบริษัทได้ให้ความสำคัญในการปฏิบัติตามกฎหมายและกฎระเบียบต่าง ๆ ที่เกี่ยวข้อง โดยคำนึงถึงความเสี่ยงที่อาจเกิดขึ้นจากการไม่ปฏิบัติตาม จึงได้กำหนดนโยบายการดำเนินการด้านกฎหมายที่เกี่ยวข้องกับการประกอบธุรกิจเพื่อให้คณะกรรมการผู้บริหาร พนักงาน ถือปฏิบัติอย่างเคร่งครัด จึงคาดว่าจะไม่มีผลกระทบจากความเสี่ยงด้านกฎหมายและกฎระเบียบของหน่วยงานภาครัฐที่เกี่ยวข้อง

ในส่วนที่เกี่ยวข้องกับสิ่งแวดล้อม กลุ่มบริษัทมีการกำหนดมาตรการป้องกันผลกระทบที่อาจเกิดขึ้น โดยมุ่งเน้นการผลิต และการบริการที่เป็นมิตรกับสิ่งแวดล้อม และสร้างการมีส่วนร่วมกับชุมชน สังคม อย่างยั่งยืน เพื่อเป็นการป้องกันมลพิษที่ส่งผลกระทบต่อชุมชนโดยรอบ

## 2 ปัจจัยความเสี่ยงด้านการเงิน

### 2.1 ความเสี่ยงจากความผันผวนของอัตราแลกเปลี่ยนเงินตราต่างประเทศ

กลุ่มบริษัทมีสัดส่วนรายได้จากการจำหน่ายน้ำมันปาล์มดิบและสินค้าอื่น ๆ ให้แก่ลูกค้าต่างประเทศในปี 2565 ปี 2566 และงวด 6 เดือน ปี 2567 คิดเป็นสัดส่วน 50.95% 36.33% และ 30.71% ของรายได้จากการขายและบริการตามลำดับ ซึ่งกลุ่มบริษัทได้รับชำระค่าสินค้าเป็นสกุลเงินดอลลาร์สหรัฐ ดังนั้นจึงมีความเสี่ยงที่จะขาดทุนจากความผันผวนของอัตราแลกเปลี่ยน ณ วันที่แปลงเป็นสกุลเงินบาทไทย

กลุ่มบริษัทตระหนักถึงความเสี่ยงดังกล่าว จึงได้กำหนดแนวทางในการบริหารความเสี่ยงด้านอัตราแลกเปลี่ยน โดยกำหนดให้จัดทำสัญญาซื้อขายเงินตราต่างประเทศล่วงหน้า (Forward Contract) เพื่อป้องกันความเสี่ยงเงินตราต่างประเทศไม่น้อยกว่า 90% ของมูลค่าขายสินค้าในรูปสกุลเงินตราต่างประเทศ ทั้งนี้หากในอนาคตสถานการณ์การเงินมีเครื่องมือทางการเงินที่เหมาะสมสำหรับการบริหารความเสี่ยงดังกล่าว กลุ่มบริษัทจะติดตามอย่างใกล้ชิดและพิจารณาเลือกใช้เครื่องมือทางการเงินที่เหมาะสมกับลักษณะธุรกิจและสภาพแวดล้อมทางเศรษฐกิจที่เปลี่ยนแปลงไป

### 2.2 ความเสี่ยงจากความผันผวนของอัตราดอกเบี้ย

กลุ่มบริษัทได้รับการสนับสนุนวงเงินสินเชื่อจากสถาบันการเงินในประเทศเพื่อใช้ในการดำเนินธุรกิจ โดยใช้วงเงินกู้เบิกเกินบัญชีและเงินกู้ยืมระยะสั้นจากสถาบันการเงินสำหรับเป็นเงินทุนหมุนเวียน ณ วันที่ 31 ธันวาคม ปี 2565 ปี 2566 และ ณ วันที่ 30 มิถุนายน 2567 กลุ่มบริษัทมีเงินกู้เบิกเกินบัญชีและเงินกู้ยืมระยะสั้นจากสถาบันการเงินคงค้างจำนวน 1,846.69 ล้านบาท 1,004.62 ล้านบาท และ 1,567.86 ล้านบาท ตามลำดับ

กลุ่มบริษัทได้มีการศึกษาผลกระทบจากการเปลี่ยนแปลงของอัตราดอกเบี้ย เพื่อให้ทราบถึงผลกระทบของกลุ่มบริษัทในกรณีที่อัตราดอกเบี้ยมีความผันผวน รวมถึงมีการติดตามข่าวสารข้อมูลอัตราดอกเบี้ย หากในอนาคตอัตราดอกเบี้ยมีความผันผวนสูง กลุ่มบริษัทก็อาจเจรจากับสถาบันการเงินเพื่อขอปรับเปลี่ยนอัตราดอกเบี้ยบางวงเงินเป็นอัตราดอกเบี้ยคงที่หรือในทิศทางที่เป็นประโยชน์ต่อกลุ่มบริษัท หรือพิจารณาจัดหาแหล่งเงินในรูปแบบอื่นที่เหมาะสมและลดผลกระทบจากความผันผวนของอัตราดอกเบี้ยของเงินกู้ยืมเพิ่มเติม อาทิ กรณีทิศทางอัตราดอกเบี้ยขาขึ้นจะพิจารณาออกตราสารหนี้ที่มีอัตราดอกเบี้ยคงที่ เป็นต้น

### 2.3 ความเสี่ยงจากการที่กระแสเงินสดของบริษัทมาจากเงินปันผลที่จะได้รับจากบริษัทย่อยและบริษัทร่วม

บริษัทประกอบธุรกิจโดยการถือหุ้นในบริษัทอื่น (Holding Company) ซึ่งผลการดำเนินงานหรือรายได้หลักของบริษัทมาจากเงินปันผลรับจากบริษัทย่อยและบริษัทร่วม ดังนั้น บริษัทอาจมีความเสี่ยงจากการที่บริษัทย่อยหรือบริษัทร่วมมีผลการดำเนินงานที่ไม่เป็นไปตามแผนและ/หรือมีกระแสเงินสดสุทธิไม่เพียงพอจึงไม่สามารถจ่ายเงินปันผลให้แก่บริษัทได้

บริษัทกำหนดนโยบายการจ่ายเงินปันผลของบริษัทย่อยแต่ละแห่งให้มีการจ่ายเงินปันผลในอัตราไม่น้อยกว่า 30% ของกำไรสุทธิหลังจากหักสำรองต่าง ๆ ทุกประเภทตามที่กฎหมายกำหนด โดยพิจารณาจากงบการเงินเฉพาะของบริษัทย่อย และมอบหมายให้บุคคลที่ส่งไปเป็นตัวแทนกรรมการบริษัทย่อยวางแผนบริหารจัดการกระแสเงินสดให้เหมาะสมกับธุรกิจและปฏิบัติตามนโยบายการจ่ายเงินปันผลให้แก่บริษัทอย่างเคร่งครัด หากบริษัทย่อยจะจ่ายเงินปันผลหรือไม่สามารถจ่ายเงินปันผลได้ตามนโยบายที่กำหนดไว้จะต้องเสนอขออนุมัติจากที่ประชุมคณะกรรมการบริษัท (กล่าวคือ PCE ในฐานะบริษัทใหญ่) ก่อนทุกครั้ง

### 2.4 ความเสี่ยงจากข้อกำหนดและเงื่อนไขในสัญญาเงินกู้กับสถาบันการเงิน

เมื่อวันที่ 24 กรกฎาคม 2566 บริษัทย่อย (NBD) ได้รับการสนับสนุนวงเงินสินเชื่อจากสถาบันการเงินแห่งหนึ่งในประเทศเพื่อใช้ดำเนินธุรกิจ โดยในสัญญากู้ยืมเงินมีข้อกำหนดและเงื่อนไขที่สำคัญที่ NBD จะต้องปฏิบัติตาม ดังนี้

- (1) ปี 2566 จนถึง ปี 2567 จะต้องดำรงอัตราส่วนหนี้สินต่อทุน (Debt to Equity Ratio) ในอัตราไม่เกิน 3 เท่า ตั้งแต่ปี 2568 เป็นต้นไป จะต้องดำรงอัตราส่วนหนี้สินต่อทุน (Debt to Equity Ratio) ในอัตราไม่เกิน 2 เท่า
- (2) จะต้องดำรงอัตราส่วนความสามารถในการชำระหนี้ (Debt Service Coverage Ratio) (กำไรก่อนดอกเบี้ยภาษีเงินได้ ค่าเสื่อมราคาและค่าใช้จ่ายตัดจ่าย หาดด้วยภาระหนี้เงินต้นและดอกเบี้ยที่ถึงกำหนดชำระใน 1 ปี) ในอัตราไม่ต่ำกว่า 1.2 เท่า

หาก NBD ไม่สามารถดำรงอัตราส่วนทางการเงินดังกล่าวได้ในอนาคต อาจทำให้ NBD มีความเสี่ยงจากการผิดเงื่อนไขสัญญาเงินกู้ ซึ่งสถาบันการเงินรายดังกล่าวอาจมีสิทธิเรียกให้ภาระหนี้ของผู้กู้ทุกจำนวนที่มีอยู่ถึงกำหนดชำระโดยพลัน

อย่างไรก็ตาม จากงบการเงินของ NBD ณ วันที่ 31 ธันวาคม 2566 มีอัตราส่วนหนี้สินต่อส่วนของผู้ถือหุ้นเท่ากับ 3.10 เท่า และอัตราส่วนความสามารถในการชำระหนี้ เท่ากับ 2.79 เท่า โดยอัตราส่วนหนี้สินต่อส่วนของผู้ถือหุ้นสูงกว่าที่สถาบันการเงินกำหนด อย่างไรก็ตาม เมื่อวันที่ 8 กุมภาพันธ์ 2567 สถาบันการเงินดังกล่าวได้ออกหนังสือผ่อนผันการผิดเงื่อนไขดังกล่าวให้ NBD เรียบร้อยแล้ว ทั้งนี้ NBD จะได้มีการติดตามและควบคุมดูแลเงื่อนไขที่ต้องปฏิบัติและการดำรงอัตราส่วนสำหรับปี 2567 เป็นต้นไปอย่างใกล้ชิด โดยมีการประสานงานกับสถาบันการเงินเป็นระยะเพื่อให้มั่นใจได้ว่าจะสามารถปฏิบัติตามเงื่อนไขที่กำหนดไว้ได้

### 3 ปัจจัยความเสี่ยงด้านการบริหารจัดการ

#### 3.1 ความเสี่ยงจากการที่บริษัทมีผู้ถือหุ้นรายใหญ่ซึ่งถือหุ้นเกินกว่า 50%

ปัจจุบันบริษัทมีผู้ถือหุ้นรายใหญ่ คือ บริษัท พีซีอีพี โฮลดิ้ง จำกัด (“PCEP”) และ PKSG Holding PTE. Ltd. (“PKSG”) เป็นผู้ถือหุ้นรายใหญ่ของบริษัท โดย PCEP มีผู้ถือหุ้นใหญ่ คือ ครอบครัวประสิทธิ์ศุภผล ถือหุ้นในสัดส่วน 100% และ PKSG ถือหุ้นโดย PCEPK Limited (“PCEPK”) ในสัดส่วน 100% (PCEPK ถือหุ้นโดยครอบครัวประสิทธิ์ศุภผล ในสัดส่วน 100%) ซึ่งแสดงให้เห็นว่า ผู้ถือหุ้นที่แท้จริงของบริษัท (Ultimate Shareholder) ได้แก่ ครอบครัวประสิทธิ์ศุภผล โดยถือหุ้นในสัดส่วน 100% ของทุนชำระแล้วก่อน IPO โดยภายหลังการออกและเสนอขายหุ้นสามัญเพิ่มทุนแก่ประชาชนเป็นครั้งแรก ครอบครัวประสิทธิ์ศุภผลจะมีสัดส่วนการถือหุ้นคิดเป็น 72.73% ของทุนชำระแล้วหลัง IPO (ยังไม่นับรวมหุ้นที่อาจจะได้รับจากการจัดสรรจาก IPO ในครั้งนี้) จึงทำให้กลุ่มผู้ถือหุ้นรายใหญ่อ้างการแต่งตั้งกรรมการบริษัท และมีอิทธิพลในการบริหารจัดการบริษัท รวมถึงการมีอำนาจในการควบคุมเสียงส่วนใหญ่ในที่ประชุมผู้ถือหุ้นของบริษัท

บริษัทได้จัดโครงสร้างการจัดการ รวมถึงกำหนดแนวทางการปฏิบัติงานของคณะกรรมการบริษัทเกี่ยวกับการกำกับดูแลกิจการที่ดี ผ่านกลไกในการตรวจสอบและถ่วงดุลอำนาจของกรรมการผู้มีส่วนได้เสีย ด้วยการกำหนดโครงสร้างคณะกรรมการบริษัทจำนวน 9 ท่าน ซึ่งประกอบด้วยกรรมการอิสระมากกว่ากึ่งหนึ่ง และมีกรรมการอิสระดำรงตำแหน่งประธานกรรมการบริษัท รวมถึงการแต่งตั้งคณะกรรมการตรวจสอบซึ่งมาจากกรรมการอิสระที่มีคุณสมบัติตามเกณฑ์ของสำนักงาน ก.ล.ต. และตลาดหลักทรัพย์แห่งประเทศไทย เพื่อเข้าทำหน้าที่อย่างเป็นอิสระในการตรวจสอบการทำงานและการบริหารงานแทนผู้ถือหุ้นรายย่อย นอกจากนี้ บริษัทยังได้ว่าจ้าง บริษัท ออนเนอร์ ออดิท แอนด์ แอดไวซอรี จำกัด เข้าทำหน้าที่เป็นหน่วยงานตรวจสอบภายในที่มีความเป็นอิสระจากฝ่ายจัดการและขึ้นตรงต่อคณะกรรมการตรวจสอบ จึงเป็นการช่วยเพิ่มประสิทธิภาพและความโปร่งใสในการบริหารจัดการ ดังนั้น บริษัทจึงมั่นใจว่าผู้ถือหุ้น โดยเฉพาะผู้ถือหุ้นรายย่อย รวมถึงผู้มีส่วนได้เสียทุกฝ่ายจะได้รับการปฏิบัติอย่างเท่าเทียมและเป็นธรรม

#### 3.2 ความเสี่ยงจากการพึ่งพิงผู้บริหารของบริษัท

ปัจจุบันกลุ่มบริษัท เพชรศรีวิชัย เอ็นเตอร์ไพรส์ จำกัด (มหาชน) บริหารกิจการโดยนายประกิต ประสิทธิ์ศุภผล ผู้ก่อตั้งบริษัท ในฐานะประธานเจ้าหน้าที่บริหารและกรรมการผู้จัดการใหญ่ และสมาชิกในครอบครัวประสิทธิ์ศุภผล ซึ่งดำรงตำแหน่งที่ผู้บริหารระดับสูง ได้แก่ (1) นางสาวกัญญา ประสิทธิ์ศุภผล รองประธานเจ้าหน้าที่บริหาร (2) นายพรพิพัฒน์ ประสิทธิ์ศุภผล รองกรรมการผู้จัดการสายงานปฏิบัติการ และ (3) นายกิตติภณ ประสิทธิ์ศุภผล รองกรรมการผู้จัดการสายงานกลยุทธ์และพัฒนาองค์กร โดยผู้บริหารระดับสูงดังกล่าวเป็นผู้มีประสบการณ์ยาวนาน มีวิสัยทัศน์ และมีบทบาทสำคัญในการกำหนดนโยบาย ทิศทาง และการดำเนินธุรกิจของกลุ่มบริษัท

อย่างไรก็ตาม บริษัทได้เล็งเห็นถึงความเสี่ยงจากการพึ่งพิงผู้บริหารของบริษัท จึงได้มีการจัดทำแผนและกระบวนการสรรหาผู้สืบทอดตำแหน่งที่สำคัญ (Succession Plan) เพื่อกำหนดแนวทางการสรรหาผู้สืบทอดตำแหน่ง โดยกำหนดตำแหน่งที่สำคัญภายในบริษัทที่จะทำให้บริษัทสามารถดำเนินงานและขยายธุรกิจไปได้อย่างยั่งยืน พร้อมทั้งกำหนด

คุณลักษณะและความสามารถที่จำเป็นของตำแหน่งสำคัญนั้นๆ นอกจากนี้ บริษัทมีการแต่งตั้งกรรมการผู้ทรงคุณวุฒิและมีประสบการณ์ในการบริหารและการดำเนินธุรกิจเข้ามามีส่วนร่วมในการกำหนดทิศทางธุรกิจให้เติบโตอย่างยั่งยืน และให้ผู้บริหารในระดับต่างๆ ได้มีส่วนร่วมในการตัดสินใจและกำหนดทิศทางของบริษัทมากขึ้น ผ่านการจัดโครงสร้างองค์กรให้มีการกระจายอำนาจการบริหาร มีการกำหนดอำนาจหน้าที่ความรับผิดชอบในงานด้านต่างๆ อย่างชัดเจน ดังนั้น บริษัทจึงเชื่อว่า不会有ผลกระทบจากความเสียดังกล่าว

#### 4 ปัจจัยความเสี่ยงเกี่ยวกับการเสนอขายหลักทรัพย์

##### 4.1 ความเสี่ยงจากการขายหุ้นของผู้ถือหุ้นรายใหญ่ในขนาดตกภายหลังจากการเสนอขายหุ้นสามัญต่อประชาชนเป็นครั้งแรกครั้งนี้ ซึ่งอาจส่งผลกระทบต่อราคาหุ้นของบริษัท

เมื่อการเสนอขายหุ้นสามัญต่อประชาชนเป็นครั้งแรกนี้แล้วเสร็จ ผู้ถือหุ้นที่เข้าขายผู้มีส่วนร่วมในการบริหารงาน (Strategic Shareholders) ของบริษัทจะถูกห้ามขายหุ้นในจำนวนรวม 55% ของหุ้นที่จำหน่ายได้แล้วทั้งหมดภายหลังการเสนอขายหุ้น IPO ในระยะเวลา 1 ปีนับจากวันที่หุ้นของบริษัทเริ่มทำการซื้อขายเป็นครั้งแรกในตลาดหลักทรัพย์แห่งประเทศไทย (Silent Period) ตามข้อบังคับตลาดหลักทรัพย์ฯ เรื่อง การรับหุ้นสามัญหรือหุ้นบริมสิทธิ์เป็นหลักทรัพย์จดทะเบียน พ.ศ. 2558 (รวมทั้งที่มีการแก้ไขเพิ่มเติม) โดยในระยะเวลา 1 ปี ผู้ถือหุ้นที่ถูกสั่งห้ามขายอาจทยอยขายหุ้นในสัดส่วนไม่เกิน 25% ของจำนวนหุ้นทั้งหมดที่ถูกห้ามขาย เมื่อครบกำหนด 6 เดือนได้ และจะสามารถขายหุ้นส่วนที่เหลือได้เมื่อครบกำหนด 1 ปีนับจากวันที่หุ้นของบริษัทเริ่มทำการซื้อขายเป็นครั้งแรกในตลาดหลักทรัพย์แห่งประเทศไทย รวมถึงหุ้นที่ถือโดยผู้ถือหุ้นเดิมส่วนที่ไม่ติด Silent Period อีกจำนวน 487.50 ล้านหุ้น ซึ่งไม่เข้าขายหุ้นที่ถูกสั่งห้ามขายตามข้อบังคับตลาดหลักทรัพย์ฯ ดังกล่าว ผู้ลงทุนจึงอาจได้รับผลกระทบ ในกรณีที่มีการนำหุ้นดังกล่าวมาขายในจำนวนที่มีนัยสำคัญ (ถ้ามี) ทั้งนี้ ผู้ถือหุ้นเดิมทุกรายมีความประสงค์จะถือหุ้นเพื่อการลงทุนในระยะกลางถึงยาว

##### 4.2 ความเสี่ยงจากการที่บริษัทอยู่ระหว่างการยื่นคำขออนุญาตจากตลาดหลักทรัพย์แห่งประเทศไทย (SET)

บริษัทมีความประสงค์จะเสนอขายหุ้นสามัญเพิ่มทุนในครั้งนี้ ก่อนที่จะรับทราบผลการพิจารณาการรับหุ้นสามัญของบริษัทเข้าจดทะเบียนเป็นหลักทรัพย์จดทะเบียนในตลาดหลักทรัพย์แห่งประเทศไทย ทั้งนี้ บริษัทได้ยื่นคำขอให้รับหุ้นสามัญของบริษัทเป็นหลักทรัพย์จดทะเบียนในตลาดหลักทรัพย์ฯ แล้ว โดยบริษัท แอสเซท โปร แมเนจเม้นท์ จำกัด (Asset Pro Management Co.,Ltd. : APM) ในฐานะที่ปรึกษาทางการเงิน ได้พิจารณาคุณสมบัติเบื้องต้นแล้วว่าบริษัทและหุ้นสามัญของบริษัทมีคุณสมบัติครบถ้วน ตามข้อบังคับของตลาดหลักทรัพย์แห่งประเทศไทย เรื่อง การรับหุ้นสามัญหรือหุ้นบริมสิทธิ์เป็นหลักทรัพย์จดทะเบียนในตลาดหลักทรัพย์แห่งประเทศไทย ยกเว้นคุณสมบัติเรื่องการกระจายการถือหุ้นรายย่อย ซึ่งบริษัทจะต้องมีผู้ถือหุ้นสามัญรายย่อยไม่น้อยกว่า 1,000 ราย และถือหุ้นรวมกันไม่น้อยกว่า 25% ของทุนชำระแล้ว บริษัทจึงยังคงมีความไม่แน่นอนในการที่จะได้รับอนุญาตจากตลาดหลักทรัพย์ฯ ให้หุ้นสามัญของบริษัทเป็นหลักทรัพย์จดทะเบียนในตลาดหลักทรัพย์แห่งประเทศไทย ดังนั้น ผู้ลงทุนจึงยังคงมีความเสี่ยงเกี่ยวกับสภาพคล่องในการซื้อขายหุ้นสามัญของบริษัทในตลาดรอง หากหุ้นสามัญของบริษัทไม่ได้รับอนุญาตให้เป็นหลักทรัพย์จดทะเบียนในตลาดหลักทรัพย์แห่งประเทศไทย เนื่องจากบริษัทไม่สามารถกระจายหุ้นต่อประชาชนรายย่อยได้ตามหลักเกณฑ์ ซึ่งจะทำให้บริษัทมีคุณสมบัติไม่ครบถ้วนตามข้อบังคับของตลาดหลักทรัพย์ฯ อย่างไรก็ตาม บริษัทจะดำเนินการแต่งตั้งบริษัทหลักทรัพย์ให้ทำหน้าที่เป็นผู้จัดจำหน่ายและรับประกันการจำหน่ายหลักทรัพย์เพื่อให้มีการกระจายการถือหุ้นรายย่อยครบถ้วนตามเกณฑ์ที่กำหนดดังกล่าวข้างต้น

##### 4.3 ผู้ถือหุ้นของบริษัทอาจมีข้อจำกัดในการใช้สิทธิในการซื้อหุ้นสามัญเพิ่มทุนของบริษัทในอนาคต

ในอนาคตบริษัทอาจมีการออกหลักทรัพย์หรือตราสารต่างๆ อาทิ หุ้นสามัญเพิ่มทุน ใบสำคัญแสดงสิทธิที่จะซื้อหุ้นเพิ่มทุน (Stock Warrant) หรือใบแสดงสิทธิในการซื้อหุ้นเพิ่มทุนที่โอนสิทธิได้ (TSR) หรือหุ้นกู้แปลงสภาพ เป็นต้น โดยอาจจัดสรรให้กับผู้ถือหุ้นสามัญตามสัดส่วนการถือหุ้น (Rights Offering) ในกรณีที่บริษัทเสนอหรือให้สิทธิแก่ผู้ถือหุ้นสามัญในการซื้อหุ้นสามัญเพิ่มทุนหรือสิทธิใดๆ ในรูปแบบใดๆ บริษัทมีสิทธิใช้ดุลยพินิจในการดำเนินการเสนอขายตราสารดังกล่าวแก่ผู้ถือหุ้น โดยบริษัทอาจไม่เสนอสิทธิในการจองซื้อหลักทรัพย์หรือตราสารดังกล่าวแก่ผู้ถือหุ้นสามัญที่มีถิ่นที่อยู่นอกประเทศไทย นอกจากนี้ ภายใต้กฎหมายที่ใช้บังคับ บริษัทอาจถูกห้ามมิให้เสนอขายหลักทรัพย์หรือตราสารดังกล่าวแก่ผู้ถือหุ้นในบางประเทศ เว้นแต่ได้ปฏิบัติตามขั้นตอนที่เกี่ยวข้อง ตัวอย่างเช่น บริษัทไม่อาจเสนอสิทธิดังกล่าวแก่ผู้ถือหุ้นสามัญที่มีสถานะเป็นบุคคลอเมริกัน (U.S. person) ตามความกฎหมายตามกฎ Regulation S ภายใต้พระราชบัญญัติหลักทรัพย์ของประเทศสหรัฐอเมริกา ค.ศ. 1933 (รวมทั้งที่มีการแก้ไขเพิ่มเติม) เว้นแต่ (ก) มีแบบแสดงรายการข้อมูลการเสนอขายหลักทรัพย์ที่มีผลใช้บังคับภายใต้พระราชบัญญัติหลักทรัพย์ของประเทศสหรัฐอเมริกาดังกล่าว หรือ (ข) เป็นการเสนอขายสิทธิดังกล่าวให้แก่ผู้ถือหุ้นตามข้อยกเว้นภายใต้พระราชบัญญัติหลักทรัพย์ของประเทศสหรัฐอเมริกา การปฏิบัติตามกฎหมายหลักทรัพย์หรือข้อกำหนดของกฎเกณฑ์อื่นในบางประเทศ อาจทำให้ผู้ลงทุนไม่สามารถใช้สิทธิในการซื้อหลักทรัพย์





หรือตราสารตามสัดส่วนได้ ซึ่งอาจส่งผลกระทบต่อสัดส่วนการถือหุ้นของผู้ลงทุนดังกล่าว (Control Dilution Effect) ทั้งนี้ บริษัทไม่มีหน้าที่ต้องดำเนินการยื่นขอจดทะเบียนหุ้นสามัญของบริษัทในประเทศใด ๆ เพื่อให้ผู้ถือหุ้นต่างชาติสามารถใช้อิทธิพลในการซื้อหุ้นสามัญเพิ่มทุนตามสัดส่วนในอนาคต

#### 4.4 ความเสี่ยงจากจากความผันผวนของราคาหุ้นสามัญของบริษัทซึ่งอาจก่อให้เกิดผลขาดทุนอย่างมีนัยสำคัญต่อผู้ลงทุนที่ซื้อหุ้นสามัญของบริษัทในการเสนอขายหุ้นสามัญต่อประชาชนในครั้งนี

ราคาหุ้นสามัญของบริษัทภายหลังจากการ IPO อาจมีการปรับตัวเพิ่มขึ้นหรือลดลงอย่างรุนแรง ทั้งนี้ ขึ้นอยู่กับปัจจัยหลายประการ และบางปัจจัยก็อยู่นอกเหนือการควบคุมของบริษัท โดยปัจจัยที่อาจส่งผลกระทบต่อราคาหุ้นสามัญของบริษัทได้แก่

- ทิศนะที่มีต่อโอกาสสำหรับธุรกิจและการประกอบธุรกิจของบริษัทและอุตสาหกรรมโดยทั่วไป
- ความแตกต่างระหว่างผลประกอบการทางการเงิน และผลการดำเนินงานที่แท้จริง กับผลประกอบการทางการเงิน และผลการดำเนินงานที่ผู้ลงทุน และนักวิเคราะห์คาดหวัง
- การเปลี่ยนแปลงคำแนะนำ หรือทัศนะของนักวิเคราะห์
- การเปลี่ยนแปลงในเงื่อนไขต่าง ๆ ที่มีผลกระทบต่ออุตสาหกรรม สภาพเศรษฐกิจโดยทั่วไป บรรยากาศการลงทุนในตลาดหลักทรัพย์แห่งประเทศไทย หรือเหตุการณ์หรือปัจจัยอื่นๆ
- การประกาศผลประกอบการของบริษัทอื่นๆ ที่อยู่ใ้ในอุตสาหกรรมเดียวกันกับบริษัท หรือประกอบธุรกิจที่คล้ายคลึงกัน
- การเปลี่ยนแปลงในการประเมินมูลค่าตลาด และราคาหุ้นสามัญของบริษัทจดทะเบียนในตลาดหลักทรัพย์แห่งประเทศไทย ซึ่งดำเนินธุรกิจคล้ายคลึงกับบริษัท
- ความผันผวนของราคาหุ้นสามัญซึ่งซื้อขายในตลาดหลักทรัพย์แห่งประเทศไทย

ทั้งนี้ อาจมีปัจจัยอื่นๆ นอกเหนือไปจากปัจจัยที่ได้กล่าวไว้ในข้างต้น ซึ่งอาจส่งผลกระทบต่อราคาหุ้นสามัญของบริษัทอย่างมีนัยสำคัญเช่นกัน

#### สรุปฐานะการเงิน :

งบแสดงฐานะการเงิน	31 ธันวาคม 2564 <sup>1</sup>		31 ธันวาคม 2565 <sup>1</sup>		31 ธันวาคม 2566		30 มิถุนายน 2567	
	ล้านบาท	%	ล้านบาท	%	ล้านบาท	%	ล้านบาท	%
รวมสินทรัพย์	6,846.81	100.00%	6,624.38	100.00%	5,686.11	100.00%	6,859.30	100.00%
รวมหนี้สิน	3,280.84	47.92%	3,253.72	49.12%	2,731.66	48.04%	3,709.44	54.08%
ทุนชำระแล้ว	1,839.78	26.87%	1,839.78	27.77%	2,000.00	35.17%	2,000.00	29.16%
รวมส่วนของผู้ถือหุ้น <sup>1</sup>	3,565.97	52.08%	3,370.66	50.88%	2,954.45	51.96%	3,149.86	45.92%

หมายเหตุ: /1 - ข้อมูลทางการเงินรวมเสมือน ซึ่งจัดทำโดยผู้บริหารของบริษัท ประกอบด้วย งบแสดงฐานะการเงินรวมเสมือน ณ วันที่ 31 ธันวาคม ปี 2563 ปี 2564 และปี 2565 งบกำไรขาดทุนเบ็ดเสร็จรวมเสมือน และงบกระแสเงินสดรวมเสมือนสำหรับปีสิ้นสุดวันเดียวกันของแต่ละปี และหมายเหตุประกอบข้อมูลทางการเงินรวมเสมือนที่เกี่ยวข้อง โดยเห็นว่า ข้อมูลทางการเงินรวมเสมือนดังกล่าว จัดทำตามหลักเกณฑ์และสมมติฐานของฝ่ายบริหาร เนื่องจากมีการจัดโครงสร้างบริษัทในเครือ 5 แห่ง ได้แก่ บจก.นิวไปโอดีเซล บจก.ป้าโก้เทรดดิ้ง บจก.เพชรศรีวิชัย บจก.พี.ซี.มารีน (1992) และ บจก.พี.เค.มารีน เทรดดิ้ง จากผู้ถือหุ้นกลุ่มครอบครัวประสิทธิ์ศุภผล เป็นการโอนหุ้นเพื่อวัตถุประสงค์ในการปรับโครงสร้างผู้ถือหุ้นของบริษัทในเครือ (Share-Share Swap)

#### สรุปผลการดำเนินงาน :

งบกำไรขาดทุนเบ็ดเสร็จ	ปี 2564 <sup>1</sup>		ปี 2565 <sup>1</sup> (ปรับปรุงใหม่)		ปี 2566	
	ล้านบาท	สัดส่วน	ล้านบาท	สัดส่วน	ล้านบาท	สัดส่วน
รวมรายได้จากการขายและการให้บริการ	28,041.14	100.00%	32,656.43	100.00%	24,669.68	100.00%
รวมต้นทุนขายและการให้บริการ	(26,410.35)	(94.18%)	(31,505.57)	(96.48%)	(23,587.70)	(95.61%)
กำไรขั้นต้น <sup>1</sup>	1,630.79	5.82%	1,150.86	3.52%	1,081.98	4.39%
กำไรสุทธิ ส่วนที่เป็นของผู้ถือหุ้นบริษัท	739.52	2.62%	180.61	0.55%	310.73	1.26%
จำนวนหุ้นที่จำหน่ายแล้วทั้งหมด (ล้านหุ้น ณ มูลค่าที่ตราไว้ 1 บาท)	1,839.78		1,839.78		2,000.00	
กำไรต่อหุ้นส่วนที่เป็นของผู้ถือหุ้นบริษัท (บาท/หุ้น)	0.4020		0.0982		0.1554	

งบกำไรขาดทุนเบ็ดเสร็จ	งวด 6 เดือน ปี 2566		งวด 6 เดือน ปี 2567	
	ล้านบาท	สัดส่วน	ล้านบาท	สัดส่วน
รวมรายได้จากการขายและการให้บริการ	13,746.58	100.00%	12,889.80	100.00%
รวมต้นทุนขายและการให้บริการ	(13,102.71)	(95.32%)	(12,347.58)	(95.79%)
กำไรขั้นต้น <sup>1/</sup>	643.88	4.68%	542.23	4.21%
กำไรสุทธิ ส่วนที่เป็นของผู้ถือหุ้นบริษัท	198.42	1.44%	209.93	1.62%
%จำนวนหุ้นที่จำหน่ายแล้วทั้งหมด (ล้านหุ้น ณ มูลค่าที่ตราไว้ 1 บาท)	2,000.00		2,000.00	
กำไรต่อหุ้นส่วนที่เป็นของผู้ถือหุ้นบริษัท (บาท/หุ้น)	0.0992		0.1050	

หมายเหตุ: /1 - ข้อมูลทางการเงินรวมเสมือน ซึ่งจัดทำโดยผู้บริหารของบริษัท ประกอบด้วย งบแสดงฐานะการเงินรวมเสมือน ณ วันที่ 31 ธันวาคม ปี 2563 ปี 2564 และปี 2565 งบกำไรขาดทุนเบ็ดเสร็จรวมเสมือน และงบกระแสเงินสดรวมเสมือนสำหรับปีสิ้นสุดวันเดียวกันของแต่ละปี และหมายเหตุประกอบข้อมูลทางการเงินรวมเสมือนที่เกี่ยวข้อง โดยเห็นว่า ข้อมูลทางการเงินรวมเสมือนดังกล่าว จัดทำตามหลักเกณฑ์และสมมติฐานของฝ่ายบริหาร เนื่องจากมีการจัดโครงสร้างบริษัทในเครือ 5 แห่ง (ได้แก่ บจก.นิวไปโอดีเซล บจก.ป้าโก้เทรดดิ้ง บจก.เพชรศรีวิชัย บจก.พี.ซี.มารีน (1992) และ บจก.พี.เค.มารีน เทรดดิ้ง) จากผู้ถือหุ้นกลุ่มครอบครัวประสิทธิภาพ เป็นการโอนหุ้นเพื่อวัตถุประสงค์ในการปรับโครงสร้างผู้ถือหุ้นของบริษัทในเครือ (Share-Share Swap)

### สรุปอัตราส่วนทางการเงิน :

อัตราส่วนทางการเงิน	งบการเงินรวม สิ้นสุดวันที่ 31 ธันวาคม			
	ปี 2564	ปี 2565	ปี 2566	งวด 6 เดือน ปี 2567
อัตราส่วนสภาพคล่อง (เท่า)	1.13	1.04	1.00	1.13
อัตราส่วนสภาพคล่องหมุนเร็ว (เท่า)	0.49	0.45	0.49	0.47
ระยะเวลาเก็บหนี้เฉลี่ย (วัน)	17	14	17	18
ระยะเวลาขายสินค้าสำเร็จรูปเฉลี่ย (วัน)	13	9	11	13
ระยะเวลาขายสินค้าเฉลี่ย (วัน)	24	20	24	26
ระยะเวลาชำระหนี้ (วัน)	10	8	10	14
Cash Cycle (วัน) (คำนวณจาก ระยะเวลาเก็บหนี้เฉลี่ย + ระยะเวลาขายสินค้าเฉลี่ย - ระยะเวลาชำระหนี้)	31	26	31	30
อัตรากำไรขั้นต้น (%)	5.82%	3.52%	4.39%	4.21%
อัตรากำไรสุทธิ (%)	3.01%	0.66%	1.34%	1.64%
อัตราผลตอบแทนผู้ถือหุ้น (%)	22.02%	6.18%	10.45%	13.89%
อัตราผลตอบแทนสินทรัพย์ (%)	11.36%	3.18%	5.37%	6.76%
อัตราส่วนหนี้สินต่อส่วนของผู้ถือหุ้น (เท่า)	0.92	0.97	0.92	1.18
จำนวนเงินปันผล (ล้านบาท)	--	430.00	790.00	--
อัตรการจ่ายปันผล <sup>1/</sup> (%)	--	124.75%	91.61%	--

หมายเหตุ: /1 อัตราการจ่ายปันผล คำนวณจากเงินปันผลจ่ายประจำปีหารด้วย กำไรสุทธิประจำปี หักสำรองตามกฎหมายประจำปี เพื่อประโยชน์ในการเปรียบเทียบกับนโยบายการจ่ายปันผลของบริษัท

คำอธิบายเกี่ยวกับฐานะการเงินและผลการดำเนินงาน : นักลงทุนสามารถศึกษารายละเอียดเพิ่มเติมได้ในส่วนที่ 2.2-4 MD&A

### ภาพรวมผลการดำเนินงาน

บริษัท เพชรศรีวิชัย เอ็นเตอร์ไพรส์ จำกัด (มหาชน) (“บริษัท” หรือ “PCE”) ประกอบธุรกิจโดยการถือหุ้นในบริษัทอื่น (Holding Company) ปัจจุบันมีการลงทุนในกลุ่มธุรกิจอุตสาหกรรมน้ำมันปาล์มแบบครบวงจร ที่มีความพร้อมการจัดการระบบซัพพลายเชน (Supply Chain) โดยแบ่งได้เป็น

- 1) กลุ่มธุรกิจผลิตและจำหน่ายน้ำมันปาล์ม น้ำมันไบโอดีเซล น้ำมันปาล์มโอเลอินเพื่อการบริโภค รวมถึงการซื้อและจำหน่ายน้ำมันปาล์ม และการจำหน่ายกระแสไฟฟ้า ดำเนินการโดยบริษัทย่อย NBD และ PACO มีสัดส่วนรายได้เฉลี่ยในช่วงปี 2564 ถึงงวด 6 เดือน ปี 2567 เท่ากับ 98.39% ถึง 98.95% ของรายได้รวม
- 2) กลุ่มธุรกิจให้บริการคลังสินค้าและท่าเทียบเรือ ซึ่งดำเนินงานโดยบริษัทย่อย PKM มีสัดส่วนรายได้เฉลี่ยในช่วงปี 2564 ถึงงวด 6 เดือน ปี 2567 เท่ากับ 0.40% ถึง 0.62% ของรายได้รวม
- 3) กลุ่มธุรกิจให้บริการขนส่งสินค้าทางรถ ซึ่งดำเนินงานโดยบริษัทย่อย PC มีสัดส่วนรายได้เฉลี่ยในช่วงปี 2564 ถึงงวด 6 เดือน ปี 2567 เท่ากับ 0.22% ถึง 0.48% ของรายได้รวม
- 4) กลุ่มธุรกิจให้บริการขนส่งสินค้าทางเรือ ซึ่งดำเนินการโดยบริษัทย่อย PCM มีสัดส่วนรายได้เฉลี่ยในช่วงปี 2564 ถึงงวด 6 เดือน ปี 2567 เท่ากับ 0.19% ถึง 0.30% ของรายได้รวม

เมื่อพิจารณาโครงสร้างรายได้ของกลุ่มบริษัทตามภูมิศาสตร์ ในปี 2564 ถึงงวด 6 เดือน ปี 2567 กลุ่มบริษัทมีสัดส่วนรายได้จากลูกค้าภายในประเทศ 49.05% - 69.29% ขณะที่สัดส่วนรายได้จากลูกค้าต่างประเทศ 30.71% - 50.95% โดยบริษัทมีรายได้จากลูกค้าต่างประเทศจากการส่งออกน้ำมันปาล์มดิบเป็นหลักให้แก่ลูกค้ารายใหญ่รายหนึ่งในประเทศสิงคโปร์ ซึ่งประกอบธุรกิจเป็นผู้ซื้อสินค้าโภคภัณฑ์รายใหญ่และจำหน่ายให้แก่ลูกค้าในประเทศต่างๆ ทั่วโลก

## รายได้จากการขายและการให้บริการ

### (1) รายได้ธุรกิจน้ำมันปาล์ม

รายได้จากธุรกิจน้ำมันปาล์มของกลุ่มบริษัทประกอบด้วย ธุรกิจผลิตและจำหน่ายน้ำมันปาล์มและผลิตภัณฑ์เกี่ยวเนื่อง (เรียกลูกค้าว่า “ธุรกิจผลิตและจำหน่าย”) ดำเนินการโดยบริษัทย่อย NBD และธุรกิจซื้อและจำหน่ายน้ำมันปาล์มและผลิตภัณฑ์เกี่ยวเนื่อง (เรียกลูกค้าว่า “ธุรกิจซื้อและจำหน่าย”) ดำเนินการโดยบริษัทย่อย PACO โดยถือเป็นรายได้หลักของกลุ่มบริษัท ซึ่งในปี 2564 ปี 2565 ปี 2566 และงวด 6 เดือน ปี 2567 มีรายได้เท่ากับ 27,696.25 ล้านบาท 32,306.42 ล้านบาท และ 24,326.02 ล้านบาท และ 12,727.55 ล้านบาท หรือคิดเป็น 98.77% 98.93% 98.61% และ 98.74% ของรายได้จากการขายและบริการแต่ละปีตามลำดับ

ในปี 2564 กลุ่มบริษัทมีรายได้ธุรกิจน้ำมันปาล์ม จำนวน 27,696.25 ล้านบาท โดยมีเหตุการณ์สำคัญในปี 2564 ดังนี้

- (1) สถานการณ์ราคาผลปาล์มสดในประเทศที่ปรับตัวสูงขึ้นประมาณ 46% สอดคล้องกับทิศทางของราคาน้ำมันปาล์มในตลาดโลกที่ปรับเพิ่มอย่างต่อเนื่อง และ
- (2) กลุ่มบริษัทมีการปรับกลยุทธ์การดำเนินธุรกิจ ด้วยการรวบรวมผลิตภัณฑ์น้ำมันปาล์มดิบและส่งออกให้แก่ลูกค้าต่างประเทศรายใหญ่รายหนึ่งในประเทศสิงคโปร์ ดังจะเห็นได้จากสัดส่วนรายได้จากลูกค้าต่างประเทศในปี 2564 ที่เติบโตขึ้นจาก 12.64% ในปี 2563 เป็น 39.98% ของรายได้จากการขายและบริการ ซึ่งลูกค้าต่างประเทศรายดังกล่าวประกอบธุรกิจเป็นผู้ซื้อสินค้าโภคภัณฑ์และจำหน่ายให้แก่ลูกค้าในประเทศต่างๆ ทั่วโลก นอกจากนี้ รายได้จากการขายให้แก่ลูกค้าต่างประเทศที่เติบโตขึ้นยังมาจากความต้องการน้ำมันปาล์มในตลาดโลกปรับตัวสูงขึ้น แต่ปริมาณน้ำมันปาล์มที่ออกสู่ตลาดโลกมีค่อนข้างน้อยโดยเฉพาะจากผู้ผลิตหลักจากประเทศมาเลเซียและอินโดนีเซีย โดนผลกระทบของสถานการณ์การแพร่ระบาดของเชื้อไวรัส COVID-19 รวมทั้งผลจากนโยบายสนับสนุนการส่งออกจากภาครัฐเพื่อลดผลผลิตน้ำมันปาล์มดิบส่วนเกินในประเทศไทย โดยสนับสนุนค่าใช้จ่ายในการบริหารจัดการสำหรับการส่งออกเฉพาะน้ำมันปาล์มดิบในอัตราโลกริมละ 2 บาทเมื่อระดับสต็อกน้ำมันปาล์มดิบในประเทศสูงกว่า 3 แสนตัน และราคาน้ำมันปาล์มดิบในประเทศสูงกว่าราคาตลาดโลก

ในปี 2565 กลุ่มบริษัทมีรายได้ธุรกิจน้ำมันปาล์ม จำนวน 32,306.42 ล้านบาท เพิ่มขึ้น 4,610.17 ล้านบาท หรือเพิ่มขึ้น 16.65% เมื่อเทียบกับช่วงเดียวกันของปีก่อน โดยมาจากการเพิ่มขึ้นของรายได้ธุรกิจซื้อและจำหน่ายน้ำมันปาล์มและผลิตภัณฑ์เกี่ยวเนื่อง จำนวน 4,729.25 ล้านบาท ซึ่งกลุ่มบริษัทยังคงมียอดการส่งออกน้ำมันปาล์มดิบและจำหน่ายให้แก่ลูกค้าต่างประเทศรายใหญ่รายหนึ่งในประเทศสิงคโปร์เติบโตต่อเนื่อง

สำหรับในปี 2566 กลุ่มบริษัทมีรายได้ธุรกิจน้ำมันปาล์ม จำนวน 24,326.02 ล้านบาท ลดลง 7,980.40 ล้านบาท หรือลดลง 24.70% เมื่อเทียบกับปีก่อนหน้า โดยเป็นการลดลงจากรายได้ธุรกิจซื้อและจำหน่ายน้ำมันปาล์มและผลิตภัณฑ์เกี่ยวเนื่องเป็นหลัก เนื่องจาก ในปี 2566 ราคาน้ำมันปาล์มในตลาดโลกปรับตัวลดลงอย่างมีนัยสำคัญ เมื่อเทียบกับระดับราคาในปี 2565 ที่สถานการณ์ราคาน้ำมันปาล์มในตลาดโลกปรับตัวสูงขึ้นอย่างมีนัยสำคัญจากภาวะของสงครามรัสเซีย-



ยูเครน และผลกระทบจากนโยบายการลดปริมาณการส่งออกน้ำมันปาล์มของประเทศอินโดนีเซียที่เป็นประเทศผู้ผลิตน้ำมันปาล์มอันดับหนึ่งของโลก ซึ่งในปี 2566 สถานการณ์ต่างๆ ดังกล่าวได้คลี่คลายลงทำให้มีปริมาณสินค้าในตลาดโลกลดลงกลับสู่ภาวะปกติและราคาปาล์มในตลาดโลกปรับตัวลดลง อย่างไรก็ตามปริมาณการจำหน่ายผลิตภัณฑ์หลักยังคงเติบโตเมื่อเทียบกับช่วงเดียวกันของปีก่อน นอกจากนี้รายได้ที่ลดลงยังมาจากการลดลงของรายได้ธุรกิจผลิตและจำหน่ายน้ำมันปาล์มและผลิตภัณฑ์เกี่ยวเนื่อง อันเนื่องมาจากภาวะการลดลงของราคาน้ำมันปาล์มในตลาดโลกที่มีการปรับตัวลดลงอย่างมีนัยสำคัญ จึงทำให้ราคาผลิตภัณฑ์ต่อเนื่องจากน้ำมันปาล์ม ไม่ว่าจะเป็นน้ำมันปาล์มกึ่งบริสุทธิ์ น้ำมันพืชเพื่อการบริโภค น้ำมันไบโอดีเซล ลดลงตามไปด้วยเช่นกัน แต่อย่างไรก็ตามในด้านปริมาณการจำหน่ายของธุรกิจผลิตและจำหน่ายน้ำมันปาล์มและผลิตภัณฑ์เกี่ยวเนื่อง ยังคงเติบโตเมื่อเทียบกับปีก่อนหน้า

สำหรับงวด 6 เดือน ปี 2567 กลุ่มบริษัทมีรายได้ธุรกิจน้ำมันปาล์ม จำนวน 12,727.55 ล้านบาท ลดลง 829.17 ล้านบาท หรือลดลง 6.12% เมื่อเทียบกับปีก่อนหน้า โดยเป็นการลดลงจากกลุ่มธุรกิจซื้อและจำหน่ายน้ำมันปาล์มและผลิตภัณฑ์เกี่ยวเนื่องเป็นหลัก โดยมีรายละเอียดแต่ละกลุ่มธุรกิจ ดังนี้

- (1) ธุรกิจผลิตและจำหน่ายน้ำมันปาล์มและผลิตภัณฑ์เกี่ยวเนื่อง ในงวด 6 เดือน ปี 2567 มีรายได้ 6,858.21 ล้านบาท เพิ่มขึ้น 1,053.36 ล้านบาท หรือเพิ่มขึ้น 18.15% เมื่อเทียบกับปีก่อนหน้า โดยมาจากการเติบโตขึ้นของรายได้จากการจำหน่ายน้ำมันไบโอดีเซลเป็นหลักซึ่งมีปริมาณการจำหน่ายเติบโตขึ้นเป็น 61,988 ตัน เมื่อเทียบกับช่วงเดียวกันของปีก่อนหน้าที่มีปริมาณจำหน่าย 46,254 ตัน เนื่องจากกลุ่มบริษัทมีการจัดทำสัญญาขายน้ำมันไบโอดีเซลให้แก่ลูกค้าในประเทศรายหนึ่งเพิ่มขึ้นและเป็นสัญญาส่งมอบในระยะยาว ในขณะที่ผลิตภัณฑ์หลักอื่นๆ ได้แก่ น้ำมันปาล์มดิบ น้ำมันปาล์มกึ่งบริสุทธิ์ และน้ำมันปาล์มโอเลอิน มีปริมาณการผลิตและจำหน่ายที่ลดลง ทั้งนี้ ระดับราคาโดยเฉลี่ยของแต่ละผลิตภัณฑ์ในงวด 6 เดือน ปี 2567 สูงกว่าราคาโดยเฉลี่ยในช่วงเดียวกันของปีก่อน สอดคล้องกับราคาเฉลี่ยน้ำมันปาล์มดิบที่ประกาศโดยกรมการค้าภายในแต่ละช่วงเวลานั้นๆ
- (2) ธุรกิจซื้อและจำหน่ายน้ำมันปาล์มและผลิตภัณฑ์เกี่ยวเนื่อง ในงวด 6 เดือน ปี 2567 มีรายได้ 5,869.34 ล้านบาท ลดลง 1,882.53 ล้านบาท หรือลดลง 24.28% ตามปริมาณการจำหน่ายน้ำมันปาล์มดิบและน้ำมันเมล็ดในปาล์มดิบที่ลดลง โดยแม้ว่าระดับราคาน้ำมันปาล์มดิบในประเทศโดยเฉลี่ยในงวด 6 เดือน ปี 2567 จะสูงกว่าระดับราคาเฉลี่ยในช่วงเดียวกันของปีก่อนหน้า แต่เนื่องจากประเทศไทยประสบกับสภาวะภูมิอากาศฝนแล้งตั้งแต่ช่วงปลายปี 2566 ส่งผลให้ในช่วงเดือนมกราคมถึงเดือนกุมภาพันธ์ ปี 2567 ภาคเกษตรกรรมมีปริมาณผลปาล์มดิบออกสู่ท้องตลาดลดลงประมาณ 40% เมื่อเทียบกับช่วงเดียวกันของปีก่อนหน้า โดยปริมาณผลปาล์มดิบน้ำมันเริ่มกลับมาเป็นปกติในช่วงเดือนมีนาคม 2567 และออกผลผลิตเป็นปริมาณมากอย่างต่อเนื่องในไตรมาสที่ 2/2567 ด้วยเหตุดังกล่าว จึงทำให้ปริมาณผลปาล์มดิบในท้องตลาดมีปริมาณมากกว่าความต้องการใช้ในประเทศในช่วงดังกล่าว (Excess Supply) บริษัทย่อย PACO จึงกลับมาสามารถจัดซื้อน้ำมันปาล์มเพื่อจำหน่ายตามคำสั่งซื้อให้แก่ลูกค้าต่างประเทศได้เพิ่มขึ้นในช่วงไตรมาสที่ 2/2567 โดยในช่วงดังกล่าวเรือขนส่งสินค้าระหว่างประเทศอยู่ระหว่างเข้ารับสินค้า ทำให้บริษัทย่อย PACO ไม่สามารถส่งมอบสินค้าเที่ยวใหญ่ได้ทัน ณ สิ้นไตรมาสที่ 2/2567 และจะต้องไปส่งมอบในสัปดาห์แรกของไตรมาสที่ 3/2567 แทน จึงทำให้ในภาพรวมรายได้ธุรกิจซื้อและจำหน่ายน้ำมันปาล์มลดลงจากช่วงเดียวกันของปีก่อนหน้า

## (2) รายได้จากการขาย – ธุรกิจจำหน่ายกระแสไฟฟ้า

กลุ่มบริษัทมีรายได้จากการจำหน่ายกระแสไฟฟ้าให้กับการไฟฟ้าส่วนภูมิภาค ดำเนินการโดยบริษัทย่อย NBD อันเนื่องมาจากการนำผลพลอยได้จากการผลิต คือ น้ำเสียจากกระบวนการผลิต มาใช้ในการผลิตกระแสไฟฟ้าเพื่อจำหน่าย (Biogas) โดยในปี 2564 ปี 2565 ปี 2566 และงวด 6 เดือน ปี 2567 บริษัทมีรายได้จากการจำหน่ายกระแสไฟฟ้า เท่ากับ 28.79 ล้านบาท 47.02 ล้านบาท 52.02 ล้านบาท และ 24.57 ล้านบาท หรือคิดเป็น 0.10% 0.14% 0.21% และ 0.19% ของรายได้จากการขายและบริการแต่ละปี ตามลำดับ

## (3) รายได้จากการให้บริการ - ธุรกิจคลังสินค้า ท่าเทียบเรือ และขนส่ง

กลุ่มบริษัทประกอบธุรกิจคลังสินค้า ท่าเทียบเรือ และขนส่ง ดำเนินการโดยบริษัทย่อย PKM PC PCM โดยมีวัตถุประสงค์หลักเพื่อสนับสนุนการดำเนินธุรกิจน้ำมันปาล์มอย่างครบวงจร อย่างไรก็ตามกลุ่มบริษัทมีรายได้จากธุรกิจคลังสินค้า ท่าเทียบเรือ และขนส่ง จากการให้บริการแก่ลูกค้าภายนอกด้วยเช่นกัน โดยในปี 2564 ปี 2565 ปี 2566 และงวด 6 เดือน ปี 2567 กลุ่มบริษัทมีรายได้จากธุรกิจคลังสินค้า ท่าเทียบเรือ และขนส่ง เท่ากับ 316.10 ล้านบาท 303.00

ล้านบาท 291.64 ล้านบาท และ 137.68 ล้านบาท หรือคิดเป็น 1.13% 0.93% 1.18% และ 1.07% ของรายได้จากการขายและบริการแต่ละปี ตามลำดับ

### รายได้อื่น

รายได้อื่นของกลุ่มบริษัทประกอบด้วย รายได้สนับสนุนค่าบริหารจัดการการส่งออกน้ำมันปาล์มดิบ เงินปันผลรับดอกเบี้ยรับ เป็นต้น ในปี 2564 ปี 2565 ปี 2566 และงวด 6 เดือน ปี 2567 กลุ่มบริษัทมีรายได้อื่น จำนวน 137.40 ล้านบาท 39.71 ล้านบาท 53.11 ล้านบาท และ 31.67 ล้านบาท หรือคิดเป็น 0.49% 0.12% 0.21% และ 0.25% ของรายได้รวมแต่ละปี ตามลำดับ โดยสาเหตุที่ในปี 2564 กลุ่มบริษัทมีรายได้อื่นสูงกว่าปกติ เนื่องจากกลุ่มบริษัทมีรายได้จากการสนับสนุนค่าบริหารจัดการการส่งออกน้ำมันปาล์มดิบจากหน่วยงานภาครัฐ ซึ่งในช่วงปีดังกล่าวเป็นปีที่ประเทศไทยมีผลผลิตปาล์มสูงกว่าความต้องการใช้ในประเทศ หน่วยงานภาครัฐจึงส่งเสริมให้ภาคเอกชนส่งออกน้ำมันปาล์มดิบไปยังต่างประเทศ และมีการจ่ายค่าสนับสนุนค่าบริหารจัดการการส่งออกน้ำมันปาล์มดิบดังกล่าวในอัตราภิโกรมละ 2 บาท เนื่องจากเข้าเกณฑ์เงื่อนไขที่กำหนดไว้ว่าระดับสต็อกน้ำมันปาล์มดิบในประเทศสูงกว่า 3 แสนตัน และราคาน้ำมันปาล์มดิบในประเทศสูงกว่าราคาตลาดโลก ทั้งนี้ มาตรการสนับสนุนการส่งออกของหน่วยงานภาครัฐดังกล่าว มิได้เป็นมาตรการที่มีการดำเนินการต่อเนื่องประจำทุกปี แต่ขึ้นอยู่กับสภาวะตลาดของผลผลิตปาล์มในแต่ละช่วงเวลา

### กำไรขั้นต้นและอัตรากำไรขั้นต้น

เมื่อพิจารณาโครงสร้างกำไรขั้นต้นจากกลุ่มธุรกิจ ในช่วงปี 2564 ถึงปี 2566 และงวด 6 เดือน ปี 2567 กลุ่มบริษัทมีกำไรขั้นต้นจากการขาย – ธุรกิจน้ำมันปาล์มในสัดส่วน 89.23% - 93.78% ของกำไรขั้นต้นรวม ในขณะที่มีกำไรขั้นต้นจากการให้บริการ – ธุรกิจคลังสินค้า ท่าเทียบเรือ และขนส่ง ในสัดส่วน 4.96% - 9.28% ของกำไรขั้นต้นรวม ซึ่งสอดคล้องกับโครงสร้างรายได้จากกลุ่มธุรกิจของบริษัท ดังนั้น การเปลี่ยนแปลงของรายได้และกำไรขั้นต้นจากธุรกิจน้ำมันปาล์มจึงมีอิทธิพลสำคัญต่อกำไรขั้นต้นและอัตรากำไรขั้นต้นของกลุ่มบริษัท

#### (1) ต้นทุนและกำไรขั้นต้นจากการขาย – ธุรกิจน้ำมันปาล์ม

ในปี 2565 กลุ่มบริษัทมีกำไรขั้นต้นจากการขาย – ธุรกิจน้ำมันปาล์ม จำนวน 1,079.27 ล้านบาท ลดลง 438.11 ล้านบาท หรือลดลง 28.87% เมื่อเทียบกับปี 2564 และมีอัตรากำไรขั้นต้นจากการขายเท่ากับ 3.34% ลดลงจากปี 2564 ที่มีอัตรากำไรขั้นต้นจากการขายเท่ากับ 5.48% โดยมีสาเหตุหลักประกอบด้วย

(1) กลุ่มบริษัทมีต้นทุนธุรกิจผลิตและจำหน่ายเพิ่มขึ้น เนื่องจากราคาวัตถุดิบหลัก โดยเฉพาะน้ำมันปาล์มดิบมีการปรับตัวสูงขึ้นสำหรับปี 2565 ภาพรวมราคาเฉลี่ยน้ำมันปาล์มดิบของไทย อ้างอิงราคาที่ประกาศโดยกรมการค้าภายใน (CPO-DIT) มีการปรับตัวสูงขึ้นจากปี 2564 มาอยู่ที่ 43.59 บาทต่อกิโลกรัม เพิ่มขึ้น 5.60 บาทต่อกิโลกรัม หรือคิดเป็น 14.74% เป็นผลมาจากราคาน้ำมันดิบที่สูงขึ้น ผลักดันให้ราคาน้ำมันทดแทนปรับตัวสูงขึ้นตามไปด้วย รวมถึงนโยบายการจำกัดการส่งออกน้ำมันปาล์มของประเทศอินโดนีเซีย (Domestic Market Obligation : DMO) กัดดันให้อุปทานน้ำมันพืชในตลาดโลกลดลง อีกปัจจัยที่สำคัญ ที่ส่งผลให้อัตรากำไรขั้นต้นลดลง คือความต้องการของเมทิลเอสเทอร์ในประเทศไทยลดลงจากนโยบายของภาครัฐที่มีการลดอัตราการผลิตผสมน้ำมันไบโอดีเซลเหลือเพียง B5 ชนิดเดียว กินระยะเวลากว่า 8 เดือน เพื่อลดภาระค่าครองชีพที่ปรับตัวสูงขึ้นจากผลกระทบของวิกฤติราคาพลังงานทั่วโลก จึงกีดดันให้อุปสงค์ของเมทิลเอสเทอร์ลดลง ในขณะที่ผู้ผลิตเมทิลเอสเทอร์ในภาคอุตสาหกรรมยังคงมีจำนวนเท่าเดิม จึงทำให้เกิดภาวะการแข่งขันด้านราคาที่รุนแรงขึ้นในอุตสาหกรรม ส่งผลให้อัตรากำไรขั้นต้นน้ำมันไบโอดีเซลลดลงตามไปด้วย

(2) กลุ่มบริษัทมีรายได้จากธุรกิจซื้อและจำหน่ายเติบโตร้อยต่อเนื่องจากปริมาณการส่งออกเพิ่มขึ้นให้แก่ลูกค้าต่างประเทศ จากผลสืบเนื่องของผลกระทบของสภาวะตลาดน้ำมันปาล์มทั่วโลกขาดแคลนดังที่ได้กล่าวไปข้างต้น รวมทั้งภาพรวมด้านราคาของน้ำมันปาล์มก็ปรับตัวสูงขึ้น ส่งผลให้สัดส่วนรายได้จากธุรกิจซื้อและจำหน่ายเพิ่มสูงขึ้นเป็น 58.66% ของรายได้จากการขายและบริการ ซึ่งสูงกว่าสัดส่วนของธุรกิจผลิตและจำหน่ายที่มีสัดส่วน 40.27% ของรายได้จากการขายและบริการ ซึ่งโดยปกติแล้วอัตรากำไรขั้นต้นจากส่วนธุรกิจซื้อและจำหน่ายจะมีอัตรากำไรขั้นต้นที่ต่ำกว่าส่วนที่ผลิตเอง จึงทำให้อัตรากำไรขั้นต้นของธุรกิจน้ำมันปาล์มในภาพรวมลดลง

สำหรับปี 2566 กลุ่มบริษัทมีกำไรขั้นต้นจากการขาย – ธุรกิจน้ำมันปาล์ม จำนวน 965.83 ล้านบาท ลดลง 113.44 ล้านบาท หรือลดลง 10.51% เมื่อเทียบกับช่วงเดียวกันของปีก่อน โดยกำไรขั้นต้นลดลงตามการลดลงของรายได้จากธุรกิจน้ำมันปาล์ม อันเนื่องจากการปรับตัวลดลงของราคาตลาดน้ำมันปาล์มในปี 2566 โดยอ้างอิงราคาประกาศโดยกรมการค้า

ภายใน (CPO-DIT) ราคาเฉลี่ยน้ำมันปาล์มดิบ ปี 2566 เท่ากับ 31.28 บาทต่อกิโลกรัม ลดลง 12.31 บาทต่อกิโลกรัม หรือลดลงเฉลี่ยประมาณ 28% จากปีก่อนหน้า ซึ่งเป็นผลจากการปรับตัวลดลงของราคาตลาดโลกประกอบกับปริมาณน้ำมันปาล์มดิบคงคลังในประเทศเพิ่มขึ้น ส่งผลให้ราคาขายของสินค้าหลักอย่างเมทิลเอสเทอร์ลดลง และกระทบถึงกำไรขั้นต้นที่ลดลงตามไป ในขณะที่เดียวกันแนวโน้มของราคาน้ำมันปาล์มดิบต่างประเทศต่ำกว่าราคาในประเทศในปี 2566 ส่งผลให้การส่งออกน้ำมันปาล์มดิบมีกำไรขั้นต้นลดลงตามไปด้วย อย่างไรก็ตาม หากพิจารณาในมุมมองอัตรากำไรขั้นต้นจะพบว่ากลุ่มบริษัทมีอัตรากำไรขั้นต้นจากการขายเท่ากับ 3.97% เพิ่มขึ้นจากปีก่อนที่มีอัตรากำไรขั้นต้นจากการขายเท่ากับ 3.34% เนื่องจาก กลุ่มบริษัทมีสัดส่วนรายได้จากธุรกิจผลิตและจำหน่ายน้ำมันปาล์มเพิ่มขึ้นในขณะที่มีสัดส่วนรายได้จากธุรกิจซื้อและจำหน่ายน้ำมันปาล์มลดลง ซึ่งโดยปกติแล้วส่วนธุรกิจผลิตและจำหน่ายน้ำมันปาล์มจะมีอัตรากำไรขั้นต้นที่ดีกว่า

สำหรับงวด 6 เดือน ปี 2567 กลุ่มบริษัทมีกำไรขั้นต้นจากการขาย – ธุรกิจน้ำมันปาล์ม จำนวน 483.80 ล้านบาท ลดลง 99.62 ล้านบาท หรือลดลง 17.08% เมื่อเทียบกับช่วงเดียวกันของปีก่อน ขณะที่อัตรากำไรขั้นต้นจากการขาย – ธุรกิจน้ำมันปาล์ม 3.80% ลดลงจากช่วงเดียวกันของปีก่อนที่มีอัตรากำไรขั้นต้น 4.30% โดยมีรายละเอียดดังนี้

- (1) กำไรขั้นต้นจากการขาย – ธุรกิจน้ำมันปาล์ม ลดลงตามการลดลงของรายได้จากกลุ่มธุรกิจซื้อและจำหน่ายน้ำมันปาล์มและผลิตภัณฑ์เกี่ยวเนื่องเป็นสำคัญ ซึ่งมีรายได้ลดลงกว่า 24.28% ทั้งจากส่วนการจำหน่ายน้ำมันปาล์มดิบและน้ำมันเมล็ดในปาล์ม แม้ว่ากำไรขั้นต้นส่วนของกลุ่มธุรกิจผลิตและจำหน่ายน้ำมันปาล์มและผลิตภัณฑ์เกี่ยวเนื่อง จะเติบโตขึ้นจากปีก่อนหน้าตามการเติบโตของรายได้กว่า 18.15%
- (2) อัตรากำไรขั้นต้นจากการขาย – ธุรกิจน้ำมันปาล์ม ลดลงตามการลดลงของกำไรขั้นต้นของธุรกิจซื้อและจำหน่ายน้ำมันปาล์มและผลิตภัณฑ์เกี่ยวเนื่องเป็นสำคัญ โดยมีสาเหตุมาจากในงวด 6 เดือน ปี 2566 กลุ่มบริษัทมีอัตรากำไรขั้นต้นจากธุรกิจซื้อและจำหน่ายน้ำมันปาล์มและผลิตภัณฑ์เกี่ยวเนื่องสูงกว่าปกติ ในขณะที่งวด 6 เดือน ปี 2567 ราคาขายปรับตัวลดลงตามราคาตลาดแต่ต้นทุนขายยังสูงจากสินค้าคงเหลือที่ยกมาของปลายปี 2566 ที่มีต้นทุนสูง นอกจากนี้ ในช่วงไตรมาสที่ 1 ปี 2566 อัตรารแลกเปลี่ยนสกุลเงินบาทอ่อนค่าต่อเนื่อง ทำให้ในการส่งออกเมื่อบริษัทบันทึกรายได้จากการส่งออกที่ได้รับเป็นสกุลเงินต่างประเทศเมื่อแปลงเป็นสกุลเงินบาทแล้วจึงส่งผลให้บริษัทมีกำไรขั้นต้นและอัตรากำไรขั้นต้นที่ดีขึ้น แต่อย่างไรก็ตาม บริษัทมีการบริหารความเสี่ยงอัตราแลกเปลี่ยนด้วยการทำสัญญาซื้อขายเงินตราต่างประเทศล่วงหน้า (Forward Contract) ทำให้สุทธิแล้วเมื่อถึงวันที่บริษัทได้รับชำระค่าสินค้าในสกุลเงินดอลลาร์สหรัฐตามเงื่อนไขเครดิตเทอม และแปลงค่ากลับเป็นสกุลเงินบาทตามสัญญาซื้อขายเงินตราต่างประเทศล่วงหน้า จะทำให้กำไรขั้นต้นและอัตรากำไรขั้นต้นโดยเฉลี่ยของธุรกิจซื้อและจำหน่ายน้ำมันปาล์มและผลิตภัณฑ์เกี่ยวเนื่อง ไม่แตกต่างกันมากนัก

## (2) ต้นทุนและกำไรขั้นต้นจากการขาย – ธุรกิจจำหน่ายกระแสไฟฟ้า

ต้นทุนขายธุรกิจจำหน่ายกระแสไฟฟ้า ประกอบด้วยรายการที่สำคัญ ได้แก่ เงินเดือนพนักงาน และค่าเสื่อมราคาเครื่องจักรผลิตกระแสไฟฟ้า โดยในปี 2564 ปี 2565 ปี 2566 และงวด 6 เดือน ปี 2567 บริษัทมีกำไรขั้นต้นจากการขาย – ธุรกิจจำหน่ายกระแสไฟฟ้า จำนวน 11.25 ล้านบาท 14.53 ล้านบาท 20.48 ล้านบาท และ 8.11 ล้านบาท หรือคิดเป็นอัตรากำไรขั้นต้นจากการขาย เท่ากับ 39.08% 30.89% 39.37% และ 33.01% ตามลำดับ ทั้งนี้ การผันแปรของกำไรขั้นต้นและอัตรากำไรขั้นต้นของการจำหน่ายกระแสไฟฟ้าขึ้นอยู่กับระยะเวลาการเปิดผลิตกระแสไฟฟ้าเพื่อจำหน่ายและการปิดปรับปรุงซ่อมเครื่องจักรผลิตกระแสไฟฟ้าเป็นสำคัญ

## (3) ต้นทุนและกำไรขั้นต้นจากการให้บริการ – ธุรกิจคลังสินค้า ท่าเทียบเรือ และขนส่ง

ในปี 2565 กลุ่มบริษัทมีกำไรขั้นต้นจากการให้บริการจำนวน 57.07 ล้านบาท ลดลง 45.08 ล้านบาท หรือลดลง 44.13% เมื่อเทียบกับปี 2564 และมีอัตรากำไรขั้นต้นจากการให้บริการเท่ากับ 18.83% (ปี 2564 เท่ากับ 32.32%) อัตรากำไรขั้นต้นจากการให้บริการลดลงจากปีก่อนมาจากผลขาดทุนขั้นต้นจากกลุ่มธุรกิจขนส่งสินค้าทางเรือ เนื่องจากในปี 2565 รายได้จากการขนส่งทางเรือลดลง ซึ่งได้รับผลกระทบจากปริมาณการขนส่งน้ำมันปาล์มในภาพรวมลดลง เมื่อเทียบกับปี 2564 อย่างไรก็ตาม ฝ่ายบริหารได้มีการปรับขนาดของกองเรือที่ให้บริการให้มีความเหมาะสมโดยมีการจำหน่ายเรือบางส่วนที่ไม่ได้ใช้งานออกไป เพื่อลดต้นทุนและเพิ่มประสิทธิภาพในการใช้เรือให้สอดคล้องกับปริมาณสินค้าในอوقات

สำหรับปี 2566 กลุ่มบริษัทมีกำไรขั้นต้นจากการให้บริการจำนวน 95.68 ล้านบาท เพิ่มขึ้น 38.61 ล้านบาท หรือเพิ่มขึ้น 67.66% เมื่อเทียบกับปีก่อนหน้า และมีอัตรากำไรขั้นต้นจากการให้บริการเท่ากับ 32.81% เพิ่มขึ้นจากปีก่อนหน้าที่มีอัตรากำไรขั้นต้นจากการให้บริการเท่ากับ 18.83% โดยมาจากการกลับมามีกำไรของธุรกิจขนส่งสินค้าทางเรือจากการ

บริหารจัดการต้นทุนที่มีประสิทธิภาพมากขึ้น ประกอบกับธุรกิจคลังสินค้าและท่าเทียบเรือมีอัตรากำไรขั้นต้นที่ดีขึ้น เนื่องจากกลุ่มลูกค้ามีปริมาณสินค้าที่มาใช้บริการคลังสินค้าและท่าเทียบเรือปรับเพิ่มสูงขึ้น มีการเพิ่มขึ้นของลูกค้ารายใหม่ รวมทั้งมีการจูงใจให้ลูกค้ารายเดิมใช้บริการเพิ่มขึ้น โดยกลุ่มบริษัทมีการปรับปรุงกระบวนการให้บริการแบบไร้รอยต่อ เพื่ออำนวยความสะดวกให้แก่ลูกค้ามากขึ้น ในขณะที่กลุ่มบริษัทมีการบริหารจัดการต้นทุนที่มีประสิทธิภาพมากขึ้นของทุกกลุ่มธุรกิจบริการตั้งแต่ช่วงกลางปี 2566

สำหรับงวด 6 เดือน ปี 2567 กลุ่มบริษัทมีกำไรขั้นต้นจากการให้บริการจำนวน 50.31 ล้านบาท เพิ่มขึ้น 3.46 ล้านบาท หรือเพิ่มขึ้น 7.37% เมื่อเทียบกับปีก่อนหน้า ขณะที่อัตรากำไรขั้นต้นจากการให้บริการเท่ากับ 36.54% เพิ่มขึ้นจากช่วงเดียวกันของปีก่อนหน้าที่มีอัตรากำไรขั้นต้นจากการให้บริการเท่ากับ 28.86% โดยมาจากความพยายามในการบริหารจัดการต้นทุนที่มีประสิทธิภาพมากขึ้นของทุกกลุ่มธุรกิจบริการ ซึ่งดำเนินการมาตั้งแต่ช่วงกลางปี 2566 เป็นต้นมา โดยเฉพาะหน่วยธุรกิจขนส่งทางบกที่ดำเนินงานโดย PC (บริษัทย่อย) มีมาตรการควบคุมการใช้น้ำมันเชื้อเพลิงที่เข้มงวดมากขึ้น ทำให้มีอัตรากำไรขั้นต้นจากการให้บริการที่ดีขึ้นอย่างต่อเนื่อง ถึงแม้ว่ารายได้จากการให้บริการจะปรับตัวลดลงตามการลดลงของรายได้จากการขายของกลุ่มบริษัทก็ตาม

### ต้นทุนในการจัดจำหน่าย และค่าใช้จ่ายในการบริหาร

ต้นทุนในการจัดจำหน่ายประกอบด้วย ค่าขนส่งสินค้า ค่านายหน้า ค่าบริการใช้คลังสินค้า ค่าบริการสินค้าผ่านท่า ค่าวิเคราะห์และตรวจสอบคุณภาพสินค้า ค่าบริการสินค้าผ่านท่า เงินเดือนพนักงาน ค่าส่งเสริมการขาย ค่าประกันภัยสินค้า และรายการอื่นๆ ในปี 2564 ปี 2565 ปี 2566 และงวด 6 เดือน ปี 2567 กลุ่มบริษัทมีต้นทุนในการจัดจำหน่าย จำนวน 474.21 ล้านบาท 560.39 ล้านบาท 442.88 ล้านบาท และ 183.74 ล้านบาท หรือคิดเป็น 1.68% 1.71% 1.79% และ 1.42% ของรายได้รวมแต่ละปี ตามลำดับ โดยกลุ่มบริษัทมีสัดส่วนต้นทุนในการจัดจำหน่ายหลักมาจากค่าขนส่งสินค้าระหว่างประเทศซึ่งในช่วงปี 2564 ถึงปี 2565 มีสัดส่วนสูงตามรายได้จากการส่งออกสินค้าน้ำมันปาล์มดิบให้ลูกค้าต่างประเทศ ประกอบกับอัตราค่าระวางเรือในช่วงดังกล่าวอยู่ในระดับสูงจากสถานการณ์ COVID-19 ขณะที่ในช่วงปี 2566 ราคาน้ำมันดิบในตลาดโลกโดยเฉลี่ยปรับตัวลดลงส่งผลให้ค่าขนส่งระหว่างประเทศลดลงด้วยเช่นกัน สำหรับงวด 6 เดือน ปี 2567 กลุ่มบริษัทมีต้นทุนในการจัดจำหน่าย 183.74 ล้านบาท ลดลง 65.14 ล้านบาท หรือลดลง 26.17% เมื่อเทียบกับช่วงเดียวกันของปีก่อนหน้า โดยมีสาเหตุหลักมาจากการลดลงของค่าขนส่งสินค้าออกเพื่อจำหน่าย ตามการลดลงของปริมาณการจำหน่ายและการส่งออกสินค้าไปยังต่างประเทศของบริษัทย่อย PACO ตามที่กล่าวข้างต้น และราคาน้ำมันดีเซลที่ลดลงจากช่วงเดียวกันกับปีก่อนทำให้ค่าขนส่งในประเทศลดลงเช่นกัน

ค่าใช้จ่ายในการบริหารประกอบด้วย เงินเดือน โบนัส สวัสดิการพนักงาน ฝ่ายบริหารและพนักงานส่วนสำนักงาน ค่าธรรมเนียม ค่าบริการ ภาษีและอากร ค่าเสื่อมราคาและค่าตัดจำหน่าย ค่ารับรอง ค่าใช้จ่ายเดินทาง และรายการอื่นๆ โดยในปี 2564 ปี 2565 ปี 2566 และงวด 6 เดือน ปี 2567 กลุ่มบริษัทมีค่าใช้จ่ายในการบริหาร จำนวน 121.66 ล้านบาท 188.82 ล้านบาท 165.89 ล้านบาท และ 82.36 ล้านบาท หรือคิดเป็น 0.43% 0.58% 0.67% และ 0.64% ของรายได้รวมแต่ละปี ตามลำดับโดยในปี 2565 บริษัทมีค่าใช้จ่ายในการบริหารเพิ่มสูงขึ้นจากการเพิ่มบุคลากรและการลงทุนด้านระบบ ERP การพัฒนาระบบการควบคุมภายใน เป็นต้น

### กำไรสุทธิและอัตรากำไรสุทธิ

ในปี 2564 ปี 2565 ปี 2566 และงวด 6 เดือน ปี 2567 กลุ่มบริษัทมีกำไรสุทธิ จำนวน 847.33 ล้านบาท 214.40 ล้านบาท 330.50 ล้านบาท และ 211.97 ล้านบาท หรือคิดเป็นอัตรากำไรสุทธิ เท่ากับ 3.02% 0.66% 1.34% และ 1.64% ตามลำดับ

ในปี 2565 กลุ่มบริษัทมีกำไรสุทธิจำนวน 214.40 ล้านบาท ลดลง 632.93 ล้านบาท หรือลดลง 74.70% เมื่อเทียบกับปี 2564 กำไรสุทธิลดลงตามการลดลงของกำไรขั้นต้นของธุรกิจน้ำมันปาล์ม จากความผันผวนของราคาน้ำมันปาล์มดิบและผลิตภัณฑ์ที่เกี่ยวข้องซึ่งเป็นวัตถุดิบหลักในการผลิตและการจำหน่าย จึงส่งผลกระทบต่อต้นทุนการผลิตและการจำหน่าย ประกอบกับความต้องการของเมทิลเอสเทอร์ในประเทศลดลง จากการปรับลดอัตราส่วนการผลิตและจำหน่ายจากภาครัฐ ประกอบกับการเพิ่มขึ้นของสัดส่วนรายได้ธุรกิจซื้อและจำหน่ายที่มีอัตรากำไรต่ำกว่าธุรกิจผลิตและจำหน่ายจึงดึงค่าเฉลี่ยของอัตรากำไรขั้นต้นลง และมีอัตรากำไรสุทธิเท่ากับ 0.66% (ปี 2564 เท่ากับ 3.02%) เป็นผลจากอัตรากำไรขั้นต้นที่ลดลงเป็นหลัก

สำหรับปี 2566 กลุ่มบริษัทมีกำไรสุทธิจำนวน 330.50 ล้านบาท เพิ่มขึ้น 116.09 ล้านบาท หรือเพิ่มขึ้น 54.15% เมื่อเทียบกับปีก่อนหน้า และมีอัตรากำไรสุทธิเท่ากับ 1.34% เพิ่มขึ้นจากปีก่อนหน้า ที่มีอัตรากำไรสุทธิเท่ากับ 0.66% โดย



กลุ่มบริษัทมีกำไรสุทธิเพิ่มขึ้นจากการลดลงของต้นทุนในการจัดจำหน่ายและค่าใช้จ่ายในการบริหาร ขณะที่มียอดกำไรสุทธิเพิ่มขึ้นจากการมียอดกำไรขั้นต้นที่เพิ่มขึ้นของกลุ่มธุรกิจน้ำมันปาล์ม และกลุ่มธุรกิจคลังสินค้า ทำเทียบเรือ และขนส่ง สำหรับงวด 6 เดือน ปี 2567 กลุ่มบริษัทมีกำไรสุทธิจำนวน 211.97 ล้านบาท เพิ่มขึ้น 0.72 ล้านบาท หรือเพิ่มขึ้น 0.34% เมื่อเทียบกับช่วงเดียวกันของปีก่อน และมีอัตรากำไรสุทธิเท่ากับ 1.64% ใกล้เคียงกับช่วงเดียวกันของปีก่อนที่มีอัตรากำไรสุทธิเท่ากับ 1.53% โดยกลุ่มบริษัทมีรายได้และกำไรขั้นต้นที่ลดลง ในขณะที่มีต้นทุนในการจัดจำหน่าย ค่าใช้จ่ายในการบริหาร และต้นทุนทางการเงินที่ลดลง ทำให้มีระดับกำไรสุทธิและอัตรากำไรสุทธิในระดับใกล้เคียงกับช่วงเดียวกันของปีก่อนหน้า

## ฐานะการเงิน

### สินทรัพย์รวม

ณ วันที่ 31 ธันวาคม ปี 2564 ปี 2565 ปี 2566 และ ณ วันที่ 30 มิถุนายน 2567 สินทรัพย์รวมของกลุ่มบริษัท มีจำนวน 6,846.81 ล้านบาท 6,624.38 ล้านบาท 5,686.11 ล้านบาท และ 6,859.30 ล้านบาท ตามลำดับ โดยมีรายละเอียดที่สำคัญดังนี้

#### (1) ลูกหนี้การค้าและลูกหนี้หมุนเวียนอื่น

ณ วันที่ 31 ธันวาคม ปี 2564 ปี 2565 ปี 2566 และ ณ วันที่ 30 มิถุนายน 2567 กลุ่มบริษัทมีลูกหนี้การค้าและลูกหนี้หมุนเวียนอื่นสุทธิ จำนวน 1,409.41 ล้านบาท 1,258.14 ล้านบาท 1,131.94 ล้านบาท และ 1,475.32 ล้านบาท คิดเป็น 20.58% 18.99% 19.91% และ 21.51% ของสินทรัพย์รวมในแต่ละปี ตามลำดับ โดยกลุ่มบริษัทมีนโยบายการให้เครดิตเทอมชำระหนี้ (Credit Term) กับลูกค้าประมาณ 15 - 30 วัน ทั้งนี้ ในปี 2564 ปี 2565 ปี 2566 และงวด 6 เดือน ปี 2567 กลุ่มบริษัทมีระยะเวลาเก็บหนี้เฉลี่ยเท่ากับ 17 วัน 14 วัน 17 วัน และ 18 วัน ตามลำดับ

ณ วันที่ 31 ธันวาคม 2565 กลุ่มบริษัทมีลูกหนี้การค้า (ก่อนหักค่าเผื่อผลขาดทุนด้านเครดิตที่คาดว่าจะเกิดขึ้น) เพิ่มขึ้น 18.89 ล้านบาท หรือเพิ่มขึ้น 1.55% จากสิ้นปี 2564 โดยลูกหนี้การค้าส่วนใหญ่ยังคงเป็นกลุ่มลูกค้าที่ยังไม่ถึงกำหนดชำระ ซึ่งสอดคล้องกับยอดขายที่เพิ่มขึ้นในช่วงปลายปี 2565

ณ วันที่ 31 ธันวาคม 2566 กลุ่มบริษัทมีลูกหนี้การค้า (ก่อนหักค่าเผื่อผลขาดทุนด้านเครดิตที่คาดว่าจะเกิดขึ้น) ลดลง 120.94 ล้านบาท หรือลดลง 9.77% จากสิ้นปี 2565 เนื่องจากในช่วงไตรมาสที่ 4 ปี 2566 บริษัทมีการรับชำระหนี้จากลูกหนี้การค้าทำให้มียอดคงค้างลดลง

ณ วันที่ 30 มิถุนายน 2567 กลุ่มบริษัทมีลูกหนี้การค้า (ก่อนหักค่าเผื่อผลขาดทุนด้านเครดิตที่คาดว่าจะเกิดขึ้น) เพิ่มขึ้น 340.18 ล้านบาท หรือเพิ่มขึ้น 30.44% จากสิ้นปี 2566 โดยส่วนใหญ่เพิ่มขึ้นมาจากลูกหนี้การค้าที่ยังไม่ถึงกำหนดชำระของบริษัทย่อย PACO เนื่องจากในช่วงเดือนมีนาคม 2567 ถึงช่วงไตรมาสที่ 2/2567 ภาคเกษตรกรรมมีผลผลิตปาล์ม น้ำมันออกสู่ท้องตลาดเป็นจำนวนมากเมื่อเทียบกับในช่วงเดือนมกราคมถึงเดือนกุมภาพันธ์ 2567 ทำให้บริษัทย่อย PACO มีการจัดซื้อผลผลิตน้ำมันปาล์มดิบส่วนเกินในท้องตลาด (Excess Supply) และส่งออกให้แก่ลูกค้าในต่างประเทศได้ต่อเนื่องเป็นจำนวนมาก โดยรายการขายสินค้าดังกล่าวยังไม่ถึงกำหนดรับชำระค่าสินค้า ซึ่งเป็นไปตามเครดิตเทอมตามปกติที่ได้ตกลงกับลูกค้าไว้ ทำให้เกิดยอดลูกหนี้การค้าในช่วงสิ้นงวดไตรมาสที่ 2 ปี 2567 เพิ่มสูงขึ้น

#### (2) สินค้าคงเหลือ

กลุ่มบริษัทมีการสินค้าคงเหลือ ณ วันที่ 31 ธันวาคม ปี 2564 ปี 2565 ปี 2566 และ ณ วันที่ 30 มิถุนายน 2567 จำนวน 1,543.70 ล้านบาท 1,766.39 ล้านบาท 1,238.25 ล้านบาท และ 2,206.64 ล้านบาท หรือคิดเป็น 22.55% 26.66% 21.78% และ 32.17% ของสินทรัพย์รวมแต่ละปี ตามลำดับ

สินค้าคงเหลือของกลุ่มบริษัทประกอบด้วย วัตถุดิบ สินค้าสำเร็จรูป สินค้ากึ่งสำเร็จรูป งานระหว่างทำ และวัสดุสิ้นเปลืองและสารเคมี โดยจากลักษณะการประกอบธุรกิจหลักของบริษัทที่เป็นธุรกิจน้ำมันปาล์ม ประกอบด้วยส่วนของการผลิตและส่วนของการซื้อมาเพื่อจำหน่ายต่อ สินค้าคงเหลือของกลุ่มบริษัทโดยส่วนใหญ่ในสัดส่วนเฉลี่ย 92.98% - 95.69% จึงเป็นผลิตภัณฑ์น้ำมันปาล์มเพื่อรองรับการผลิต ผลิตภัณฑ์เกี่ยวเนื่องจากการผลิต และผลิตภัณฑ์น้ำมันปาล์มที่ซื้อมาเพื่อจำหน่าย ทั้งนี้ สำหรับปี 2564 ปี 2565 ปี 2566 และงวด 6 เดือน ปี 2567 กลุ่มบริษัทมีระยะเวลาในการขายสินค้าสำเร็จรูปโดยเฉลี่ย เท่ากับ 13 วัน 9 วัน 11 วัน และ 13 วัน ตามลำดับ ขณะที่ระยะเวลาในการขายสินค้าเฉลี่ย (รวมถึงแต่การจัดหาสินค้า การผลิต และการจำหน่าย) เท่ากับ 24 วัน 20 วัน 24 วัน และ 26 วัน ตามลำดับ

ทั้งนี้ ณ วันที่ 30 มิถุนายน 2567 กลุ่มบริษัทมีสินค้าคงเหลือเพิ่มขึ้น 1,061.90 ล้านบาท หรือเพิ่มขึ้น 92.76% จากสิ้นปี 2566 โดยเป็นการเพิ่มขึ้นจากสินค้าสำเร็จรูปของบริษัทย่อย PACO เป็นหลัก ซึ่งเป็นสินค้าน้ำมันปาล์มที่บริษัทย่อยจัดซื้อเพื่อจำหน่ายต่อให้แก่ลูกค้าต่างประเทศตามที่ได้รับคำสั่งซื้อจากลูกค้า ซึ่งอยู่ระหว่างการรอเรือขนส่งสินค้า

ระหว่างประเทศเข้ารับสินค้า โดยในเดือนกรกฎาคม 2567 บริษัทย่อย PACO ได้ส่งสินค้าผ่านเรือขนส่งสินค้าระหว่างประเทศเรียบร้อยแล้ว

### (3) สินทรัพย์ทางการเงินไม่หมุนเวียนอื่น

#### เงินลงทุนในตราสารทุนที่ไม่ใช่บริษัทจดทะเบียน

ณ วันที่ 31 ธันวาคม ปี 2564 ปี 2565 ปี 2566 และ ณ วันที่ 30 มิถุนายน 2567 บริษัทย่อย PKM มีเงินลงทุนในตราสารทุนที่ไม่ใช่บริษัทจดทะเบียน จำนวน 127.41 ล้านบาท 185.80 ล้านบาท 211.10 ล้านบาท และ 377.22 ล้านบาท คิดเป็น 1.86% 2.80% 3.71% และ 5.50% ของสินทรัพย์รวมแต่ละปีตามลำดับ เงินลงทุนดังกล่าวเป็นเงินลงทุนระยะยาวในกิจการอื่น 3 แห่ง ประกอบด้วย บริษัท แหนทหุรา วัน จำกัด บริษัท กรีน ทู เอ็นเนอจี จำกัด และบริษัท สุราษฎร์ธานี กรีน เอ็นเนอจี จำกัด ในสัดส่วนการถือหุ้นแต่ละ 15% ของทุนชำระแล้วของแต่ละบริษัท โดยเงินลงทุนระยะยาวดังกล่าววัดมูลค่ายุติธรรมและรับรู้การเปลี่ยนแปลงมูลค่ายุติธรรมผ่านงบกำไรขาดทุนเบ็ดเสร็จอื่น

สำหรับ ณ วันที่ 30 มิถุนายน 2567 กลุ่มบริษัทมีเงินลงทุนในตราสารทุนเพิ่มขึ้น 166.13 ล้านบาท โดยมาจากการเปลี่ยนแปลงการบันทึกเงินลงทุนในบริษัท ปาล์มดีศรีนคร จำกัด (PDS) จากรูปแบบเงินลงทุนในบริษัทร่วม เป็นเงินลงทุนในตราสารทุนที่ไม่ใช่บริษัทจดทะเบียน ซึ่งเป็นไปตามมติที่ประชุมคณะกรรมการบริษัท ครั้งที่ 1/2567 เมื่อวันที่ 16 มกราคม 2567 ซึ่งมีมติอนุมัติการขายหุ้น PDS จำนวน 116,721 หุ้น คิดเป็นสัดส่วน 6.06% ของจำนวนหุ้นทั้งหมดของ PDS โดยภายหลังการขายหุ้น กลุ่มบริษัทยังคงเหลือการถือหุ้น PDS ในสัดส่วน 19.00% จึงได้ปรับปรุงรายการเงินลงทุนในบริษัทร่วมของ PDS ดังกล่าวเป็นเงินสินทรัพย์ทางการเงินไม่หมุนเวียนอื่นแสดงในงบการเงินตั้งแต่วัดไตรมาส 1/2567 เป็นต้นไป

#### เงินฝากประจำที่ติดภาระค้ำประกัน

ณ วันที่ 31 ธันวาคม ปี 2564 ปี 2565 ปี 2566 และ ณ วันที่ 30 มิถุนายน 2567 กลุ่มบริษัทมีเงินฝากธนาคารที่ติดภาระค้ำประกัน จำนวน 513.34 ล้านบาท 552.71 ล้านบาท 251.98 ล้านบาท และ 216.98 ล้านบาท คิดเป็น 7.50% 8.34% 4.43% และ 3.16% ของสินทรัพย์รวมแต่ละปีตามลำดับ โดยเป็นไปตามเงื่อนไขการใช้วงเงินสินเชื่อของสถาบันการเงิน ทั้งนี้ ณ วันที่ 31 ธันวาคม 2566 และ ณ วันที่ 30 มิถุนายน 2567 กลุ่มบริษัทมีเงินฝากประจำที่ติดภาระค้ำประกันลดลง เนื่องจากบริษัทย่อย PACO และ PKM มีการขอลดวงเงินเบิกเกินบัญชีจากสถาบันการเงินลง กลุ่มบริษัทจึงมีการเจรจาปรับลดจำนวนเงินฝากประจำที่ติดภาระค้ำประกันลดลงให้สอดคล้องกับการใช้วงเงินสินเชื่อ

### (4) เงินลงทุนในบริษัทร่วม

กลุ่มบริษัทมีเงินลงทุนในบริษัทร่วมจากการลงทุนถือหุ้นสามัญของบริษัท ปาล์มดีศรีนคร จำกัด (PDS) ซึ่งประกอบธุรกิจโรงงานสกัดน้ำมันปาล์ม ในปี 2565 โดย ณ วันที่ 31 ธันวาคม ปี 2565 ปี 2566 บริษัทมีเงินลงทุนในบริษัทร่วมจำนวน 122.69 ล้านบาท 99.76 ล้านบาท ตามลำดับ ซึ่งมีสัดส่วนการถือหุ้นเท่ากับ 25.06% ของจำนวนหุ้นทั้งหมดของ PDS

ทั้งนี้ ที่ประชุมคณะกรรมการบริษัท ครั้งที่ 1/2567 เมื่อวันที่ 16 มกราคม 2567 มีมติอนุมัติการขายหุ้น PDS จำนวน 116,721 หุ้น คิดเป็นสัดส่วน 6.06% ของจำนวนหุ้นทั้งหมดของ PDS โดยภายหลังการขายหุ้น บริษัทคงเหลือการถือหุ้น PDS ในสัดส่วน 19.00% จึงได้ปรับปรุงรายการเงินลงทุนในบริษัทร่วมของ PDS ดังกล่าวเป็นสินทรัพย์ทางการเงินไม่หมุนเวียนอื่นแสดงในงบการเงินตั้งแต่วัดไตรมาส 1/2567 เป็นต้นไป ณ วันที่ 30 มิถุนายน 2567 บริษัทจึงไม่มีเงินลงทุนในบริษัทร่วม

### (5) ที่ดิน อาคาร เรือและอุปกรณ์

ที่ดิน อาคาร เรือและอุปกรณ์ ของกลุ่มบริษัท ประกอบด้วย ที่ดินซึ่งเป็นที่ตั้งของโรงงานและท่าเรือ โรงงานสกัดน้ำมันปาล์ม โรงกลั่นผลิตภัณฑ์ปาล์ม ท่าเรือ คลังสินค้า เครื่องจักรและอุปกรณ์การผลิต รถขนส่ง เรือ อุปกรณ์เครื่องใช้สำนักงาน โดย ณ วันที่ 31 ธันวาคม ปี 2564 ปี 2565 ปี 2566 และ ณ วันที่ 30 มิถุนายน 2567 กลุ่มบริษัทมีที่ดิน อาคาร เรือและอุปกรณ์ จำนวน 2,314.37 ล้านบาท 2,146.43 ล้านบาท 2,168.38 ล้านบาท และ 2,120.91 ล้านบาท คิดเป็น 33.80% 32.40% 38.13% และ 30.92% ของสินทรัพย์รวมแต่ละปีตามลำดับ ทั้งนี้ ยอดที่ลดลงในแต่ละปีนอกเหนือจากการลดลงจากการตัดค่าเสื่อมราคาสินทรัพย์แล้ว ในปี 2565 และปี 2566 กลุ่มบริษัทมีการทยอยขายเรือบางส่วนเพื่อลดต้นทุนและเพิ่มประสิทธิภาพในการใช้เรือให้สอดคล้องกับปริมาณสินค้าในอนาคต

### (6) สินทรัพย์สิทธิการใช้

สินทรัพย์สิทธิการใช้ของกลุ่มบริษัทประกอบด้วย สิทธิการใช้ที่ดิน อาคาร และยานพาหนะ โดย ณ วันที่ 31 ธันวาคม ปี 2564 ปี 2565 ปี 2566 และ ณ วันที่ 30 มิถุนายน 2567 มีสินทรัพย์สิทธิการใช้จำนวน 28.05 ล้านบาท 89.90

ล้านบาท 89.09 ล้านบาท และ 85.61 ล้านบาท คิดเป็น 0.41% 1.36% 1.57% และ 1.25% ของสินทรัพย์รวมแต่ละปี ตามลำดับ โดยในปี 2565 มีสินทรัพย์สิทธิการเช่าเพิ่มขึ้นจากการจัดทำสัญญาเช่าที่ดินในพื้นที่อำเภอเมืองสุราษฎร์ธานี จังหวัดสุราษฎร์ธานี สำหรับเป็นที่ตั้งของสำนักงานใหญ่ของบริษัทและบริษัทย่อย โดยเป็นการเช่าเป็นระยะเวลา 20 ปี จาก บริษัท พีเคที (สุราษฎร์) จำกัด (รายละเอียดเพิ่มเติม ส่วนที่ 2.2 การประกอบธุรกิจและผลการดำเนินงาน หัวข้อที่ 1.3 ทรัพย์สินที่ใช้ในการประกอบธุรกิจ)

## หนี้สิน

กลุ่มบริษัทมีหนี้สินรวม ณ วันที่ 31 ธันวาคม ปี 2564 ปี 2565 ปี 2566 และ ณ วันที่ 30 มิถุนายน 2567 จำนวน 3,280.84 ล้านบาท 3,253.73 ล้านบาท 2,731.66 ล้านบาท และ 3,709.44 ล้านบาท หรือคิดเป็น 47.92% 49.12% 48.04% และ 54.08% ของหนี้สินและส่วนของผู้ถือหุ้นแต่ละปี ตามลำดับ โดยมีรายละเอียดที่สำคัญดังนี้

### (1) เงินเบิกเกินบัญชีและเงินกู้ยืมระยะสั้นจากสถาบันการเงิน

กลุ่มบริษัทมีเงินเบิกเกินบัญชีและเงินกู้ยืมระยะสั้นจากสถาบันการเงิน ณ วันที่ 31 ธันวาคม ปี 2564 ปี 2565 ปี 2566 และ ณ วันที่ 30 มิถุนายน 2567 จำนวน 1,549.62 ล้านบาท 1,846.69 ล้านบาท 1,004.62 ล้านบาท และ 1,567.86 ล้านบาท ตามลำดับ โดยเงินกู้ยืมระยะสั้นจากสถาบันการเงินส่วนใหญ่มาจากการออกตั๋วสัญญาใช้เงินเพื่อใช้เป็นเงินทุนหมุนเวียนสำหรับการจัดซื้อวัตถุดิบและสินค้าสำหรับการผลิตและการจำหน่าย โดยกลุ่มบริษัทได้รับการสนับสนุนอย่างเต็มที่จากสถาบันการเงินหลายแห่งที่กลุ่มบริษัทใช้บริการวงเงินสินเชื่อมาอย่างยาวนานและถือว่าเป็นลูกค้าชั้นดีมากของสถาบันการเงินดังกล่าว

### (2) เจ้าหนี้การค้าและเจ้าหนี้หมุนเวียนอื่น

กลุ่มบริษัทมีเจ้าหนี้การค้าและเจ้าหนี้หมุนเวียนอื่น ณ วันที่ 31 ธันวาคม ปี 2564 ปี 2565 ปี 2566 และ ณ วันที่ 30 มิถุนายน 2567 จำนวน 886.23 ล้านบาท 1,197.04 ล้านบาท 1,101.51 ล้านบาท และ 1,535.33 ล้านบาท หรือคิดเป็น 12.94% 18.07% 19.37% และ 22.38% ของหนี้สินและส่วนของผู้ถือหุ้นแต่ละปีตามลำดับ โดยกลุ่มบริษัทได้รับเงื่อนไขระยะเวลาเครดิตในการชำระหนี้ (Credit Term) จากเจ้าหนี้การค้าตั้งแต่ 3 – 45 วัน ขึ้นอยู่กับเงื่อนไขการชำระหนี้ของเจ้าหนี้การค้าแต่ละราย โดยในปี 2564 ปี 2565 ปี 2566 และงวด 6 เดือน ปี 2567 บริษัทมีระยะเวลาชำระหนี้เฉลี่ยเท่ากับ 10 วัน 8 วัน 10 วัน และ 14 วัน ตามลำดับ โดยบริษัทสามารถชำระหนี้การค้าได้ตามระยะเวลาที่คู่ค้ากำหนดมาโดยตลอด

ในปี 2565 กลุ่มบริษัทมีรายการเจ้าหนี้การค้าลดลงจากสิ้นปีก่อน 285.22 ล้านบาท หรือลดลง 34.14% โดยเจ้าหนี้การค้าที่ลดลงในช่วงสิ้นปี เป็นไปตามราคาน้ำมันปาล์มในตลาด ซึ่งราคาผลปาล์มและน้ำมันปาล์มดิบในปี 2565 อยู่ในระดับสูงในช่วงครึ่งปีแรก และทยอยปรับลดลงตั้งแต่ไตรมาส 3/2565 จนถึงช่วงสิ้นปี 2565 ที่มีราคาเฉลี่ยต่ำกว่าเมื่อเปรียบเทียบกับราคาในช่วงสิ้นปี 2564 ทำให้เจ้าหนี้การค้าที่เป็นยอดซื้อจากเดือนธันวาคมคงเหลือของปี 2565 มีมูลค่าคงเหลือต่ำกว่า ณ สิ้นปี 2564

ณ วันที่ 31 ธันวาคม 2566 กลุ่มบริษัทมีรายการเจ้าหนี้การค้าเพิ่มขึ้นจาก ณ สิ้นปี 2565 เท่ากับ 190.11 ล้านบาท หรือเพิ่มขึ้น 34.55% โดยเป็นการเพิ่มขึ้นของทั้งส่วนเจ้าหนี้การค้า-บริษัทอื่น และส่วนของเจ้าหนี้การค้า-บริษัทที่เกี่ยวข้องกัน เนื่องจากธุรกิจซื้อและจำหน่ายน้ำมันปาล์มมีการซื้อน้ำมันปาล์มดิบ (CPO) และน้ำมันเมล็ดในปาล์ม (CPKO) ในช่วงปลายปีเพื่อเตรียมนำไปจำหน่ายเป็นปกติของกิจการ

ณ วันที่ 30 มิถุนายน 2567 กลุ่มบริษัทมีรายการเจ้าหนี้การค้าเพิ่มขึ้นจาก ณ สิ้นปี 2566 เท่ากับ 416.34 ล้านบาท หรือเพิ่มขึ้น 56.24% โดยเป็นการเพิ่มขึ้นจากเจ้าหนี้การค้าของบริษัทย่อย PACO เป็นหลัก เนื่องจากในช่วงเดือนมีนาคม 2567 ถึงไตรมาสที่ 2/2567 ภาคเกษตรกรรมมีผลผลิตปาล์มน้ำมันออกสู่ท้องตลาดเป็นจำนวนมากเมื่อเทียบกับในช่วงเดือนมกราคมถึงเดือนกุมภาพันธ์ 2567 ทำให้บริษัทย่อย PACO มีการจัดซื้อผลผลิตน้ำมันปาล์มดิบเพื่อรองรับการขาย ส่งผลให้เกิดยอดเจ้าหนี้การค้าในช่วงสิ้นงวดไตรมาสที่ 2 ปี 2567 เพิ่มสูงขึ้นกว่าปกติ อย่างไรก็ตามในเดือนกรกฎาคม 2567 กลุ่มบริษัทได้มีการชำระค่าสินค้าตามเครดิตเทอมที่กำหนดให้แก่คู่ค้าเป็นที่เรียบร้อยแล้ว

### (3) เงินกู้ยืมระยะยาว

ณ วันที่ 31 ธันวาคม 2566 และ ณ วันที่ 30 มิถุนายน 2567 บริษัทมีรายการเงินกู้ยืมระยะยาวจากสถาบันการเงิน จำนวน 397.80 ล้านบาท และ 368.24 ล้านบาท คิดเป็น 7.00% และ 5.37% ของหนี้สินและส่วนของผู้ถือหุ้นรวม รายการเงินกู้ยืมดังกล่าวเกิดจากการที่บริษัทย่อย NBD ได้เจรจากับสถาบันการเงินเพื่อขอปรับเปลี่ยนวงเงินสินเชื่อหมุนเวียนบางส่วนไปเป็นวงเงินกู้ยืมระยะยาว เพื่อเป็นการบริหารความเสี่ยงอัตราดอกเบี้ย โดยปรับจากอัตราดอกเบี้ยลอยตัวเป็น



อัตราดอกเบี้ยคงที่ ซึ่งสถาบันการเงินกำหนดให้บริษัทย่อย NBD ต้องดำรงอัตราส่วนทางการเงิน อัตราส่วนหนี้สินต่อทุน (Debt to Equity Ratio) และอัตราส่วนความสามารถในการชำระหนี้ (Debt Service Coverage Ratio)

อย่างไรก็ตาม จากงบการเงินของ NBD ณ วันที่ 31 ธันวาคม 2566 NBD มีอัตราส่วนหนี้สินต่อส่วนของผู้ถือหุ้นสูงกว่าที่สถาบันการเงินกำหนด จึงทำให้กลุ่มบริษัทต้องแสดงรายการเงินกู้ยืมระยะยาวดังกล่าวภายใต้รายการ เงินกู้ยืมระยะยาวจากสถาบันการเงินที่ต้องจ่ายคืนเมื่อทวงถาม ทั้งจำนวน โดยเมื่อวันที่ 8 กุมภาพันธ์ 2567 สถาบันการเงินได้ออกหนังสือผ่อนผันการผิดเงื่อนไขดังกล่าวให้ NBD เรียบร้อยแล้ว (รายละเอียดเพิ่มเติม ส่วนที่ 2.2.2 การบริหารจัดการความเสี่ยง) ดังนั้น ณ วันที่ 30 มิถุนายน 2567 บริษัทจึงได้แสดงรายการเงินกู้ยืมระยะยาวดังกล่าว โดยประกอบด้วย ส่วนของเงินกู้ยืมระยะยาวจากสถาบันการเงินที่ถึงกำหนดชำระภายในหนึ่งปี จำนวน 179.12 ล้านบาท และเงินกู้ยืมระยะยาวจากสถาบันการเงิน – สุทธิ จำนวน 189.12 ล้านบาท ทั้งนี้ กลุ่มบริษัทยังมีวงเงินสินเชื่อหมุนเวียนส่วนที่เหลือซึ่งยังคงเพียงพอต่อการดำเนินธุรกิจ

#### (4) หนี้สินตามสัญญาเช่า

หนี้สินตามสัญญาเช่าของกลุ่มบริษัท ประกอบด้วย หนี้สินตามสัญญาเช่าจากการเช่าที่ดิน อาคาร และยานพาหนะ โดย ณ วันที่ 31 ธันวาคม ปี 2564 ปี 2565 ปี 2566 และ ณ วันที่ 30 มิถุนายน 2567 กลุ่มบริษัทมีหนี้สินตามสัญญาเช่าเท่ากับ 22.71 ล้านบาท 79.54 ล้านบาท 76.34 ล้านบาท และ 69.03 ล้านบาท ตามลำดับ ซึ่งแสดงผลรวมทั้งส่วนที่บันทึกในหนี้สินระยะสั้นและระยะยาว สำหรับในปี 2565 หนี้สินตามสัญญาเช่าเพิ่มขึ้นจากการทำสัญญาเช่าที่ดินในพื้นที่ อำเภอเมืองสุราษฎร์ธานี จังหวัดสุราษฎร์ธานี สำหรับเป็นที่ตั้งของสำนักงานใหญ่ของบริษัทและบริษัทย่อย โดยเป็นการเช่าระยะเวลา 20 ปี จาก บริษัท พีเคที (สุราษฎร์) จำกัด (รายละเอียดเพิ่มเติม ส่วนที่ 2.2 การประกอบธุรกิจและผลการดำเนินงาน หัวข้อที่ 1.3 ทรัพย์สินที่ใช้ในการประกอบธุรกิจ)

#### ส่วนของผู้ถือหุ้น

ณ วันที่ 31 ธันวาคม ปี 2564 ปี 2565 ปี 2566 และ ณ วันที่ 30 มิถุนายน 2567 บริษัทมีส่วนของผู้ถือหุ้นรวมเท่ากับ 3,565.97 ล้านบาท 3,370.66 ล้านบาท 2,954.45 ล้านบาท และ 3,149.86 ล้านบาท หรือคิดเป็น 52.08% 50.88% 51.96% และ 45.92% ของหนี้สินและส่วนของผู้ถือหุ้นแต่ละปีตามลำดับ โดยมีรายการที่สำคัญดังนี้

#### (1) ทุนจดทะเบียนที่ออกและชำระแล้ว

บริษัทมีทุนจดทะเบียนที่ออกจำหน่ายและชำระเต็มมูลค่าแล้ว ณ วันที่ 31 ธันวาคม ปี 2564 ปี 2565 ปี 2566 และ ณ วันที่ 30 มิถุนายน 2567 จำนวน 1,839.78 ล้านบาท 1,839.78 ล้านบาท และ 2,000.00 ล้านบาท และ 2,000.00 ล้านบาท ตามลำดับ

ที่ประชุมวิสามัญผู้ถือหุ้นครั้งที่ 1/2566 เมื่อวันที่ 29 พฤษภาคม 2566 มีมติอนุมัติการเปลี่ยนแปลงมูลค่าที่ตราไว้จากเดิมหุ้นละ 100 บาทต่อหุ้น เป็น 1 บาทต่อหุ้น และมีมติเพิ่มทุนจดทะเบียนจาก 1,839.78 ล้านบาท เป็น 2,750 ล้านบาท โดยการออกหุ้นสามัญเพิ่มทุนจำนวน 910,215,500 หุ้น มูลค่าที่ตราไว้ 1 บาท โดยมีมติอนุมัติการจัดสรรหุ้น ดังนี้

- 1) เสนอขายให้แก่ผู้ถือหุ้นเดิมตามสัดส่วนการถือหุ้น (Right Offering) ในราคาตามมูลค่าที่ตราไว้ จำนวน 160,215,500 หุ้น และ
- 2) เสนอขายให้แก่ประชาชนเป็นครั้งแรก (Initial Public Offering: IPO) จำนวน 750,000,000 หุ้น คิดเป็นหุ้น IPO ไม่เกิน 27.27% ของทุนชำระแล้วทั้งหมดภายหลังการเสนอขายหุ้นสามัญให้แก่ประชาชนเป็นครั้งแรก

ทั้งนี้ บริษัทได้เรียกชำระเงินเพิ่มทุนจากผู้ถือหุ้นเดิมตามสัดส่วน (Right Offering) มูลค่า 160.22 ล้านบาท และได้รับชำระเงินเพิ่มทุนดังกล่าวในเดือนมิถุนายน 2566 เป็นที่เรียบร้อยแล้ว

#### (2) ผลแตกต่างจากการจัดโครงสร้างทางธุรกิจภายใต้การควบคุมเดียวกัน

เมื่อวันที่ 24 มิถุนายน 2565 ที่ประชุมวิสามัญผู้ถือหุ้น ครั้งที่ 3/2565 ได้มีมติอนุมัติการเพิ่มทุนจดทะเบียนจาก 600.00 ล้านบาท เป็น 1,839.78 ล้านบาท ซึ่งจดทะเบียนเพิ่มทุนกับกระทรวงพาณิชย์แล้วเมื่อวันที่ 27 มิถุนายน 2565 เพื่อรองรับการจัดโครงสร้างกลุ่มบริษัทสำหรับการ IPO โดยการชำระค่าหุ้นที่ออกใหม่ด้วยการเพิ่มทุนจดทะเบียนเป็นหุ้นสามัญของบริษัทในเครือ 5 แห่ง (ได้แก่ บริษัท นิว ไบโอดีเซล จำกัด บริษัท ปาโก้เทรดดิ้ง จำกัด บริษัท เพชรศรีวิชัย จำกัด บริษัท พี.ซี.มารีน (1992) จำกัด และบริษัท พี.เค.มารีน เทรดดิ้ง จำกัด) จากผู้ถือหุ้นกลุ่มครอบครัวประสิทธิ์สุภผล เป็นการโอนหุ้นเพื่อวัตถุประสงค์ในการปรับโครงสร้างผู้ถือหุ้นของบริษัทในเครือ (Share-Share Swap) บริษัทจึงได้บันทึกส่วนต่างของต้นทุนการรวมธุรกิจภายใต้การควบคุมเดียวกันกับมูลค่าสุทธิตามบัญชีของบริษัทย่อยดังกล่าวจำนวนเงิน 1,656.40 ล้านบาท ไว้ภายใต้รายการส่วนของผู้ถือหุ้นของบริษัทในงบการเงินรวม ซึ่งบริษัทได้จัดทำข้อมูลทางการเงินรวม

เสมือนโดยถือเสมือนว่าบริษัทได้มีการจัดโครงสร้างผู้ถือหุ้นดังกล่าว เกิดขึ้นเมื่อวันที่ 1 มกราคม 2563 จึงมีผลแตกต่างจากการจัดโครงสร้างธุรกิจภายใต้การควบคุมเดียวกัน จำนวน 1,301.37 ล้านบาท

ทั้งนี้ ณ วันที่ 31 ธันวาคม ปี 2564 ปี 2565 (ตามข้อมูลทางการเงินเสมือน) ณ วันที่ 31 ธันวาคม 2566 และ ณ วันที่ 30 มิถุนายน 2567 บริษัทมีผลแตกต่างจากการจัดโครงสร้างทางธุรกิจภายใต้การควบคุมเดียวกัน จำนวน 1,301.37 ล้านบาท 1,301.37 ล้านบาท 1,656.40 ล้านบาท และ 1,656.40 ล้านบาท ตามลำดับ

### (3) กำไรสะสม

บริษัทมีกำไร/(ขาดทุน)สะสม (งบการเงินรวม) ณ วันที่ 31 ธันวาคม ปี 2564 ปี 2565 ปี 2566 และ ณ วันที่ 30 มิถุนายน 2567 เท่ากับ 197.49 ล้านบาท (78.21) ล้านบาท (732.32) ล้านบาท และ (602.39) ล้านบาท ตามลำดับ

บริษัทเริ่มมีการจัดสรรกำไรเป็นเงินสำรองตามกฎหมายเนื่องจากการจ่ายปันผลในงวดบัญชีปี 2565 ซึ่งสอดคล้องกับที่กฎหมายกำหนดไว้ ส่งผลให้ ณ 31 ธันวาคม ปี 2565 ปี 2566 และ ณ วันที่ 30 มิถุนายน 2567 บริษัทมีกำไรสะสมส่วนที่จัดสรรสำรองตามกฎหมาย (งบการเงินรวม) เท่ากับ 23.00 ล้านบาท 69.00 ล้านบาท และ 69.00 ล้านบาท และมีกำไรสะสมส่วนที่ยังไม่ได้จัดสรร (งบการเงินรวม) ณ สิ้นปี 2564 ปี 2565 ปี 2566 และ ณ วันที่ 30 มิถุนายน 2567 เท่ากับ 197.49 ล้านบาท (101.21) ล้านบาท (801.32) ล้านบาท และ (671.39) ตามลำดับ โดยกำไรสะสมเปลี่ยนแปลงไปตามผลประกอบการในแต่ละปีและการจ่ายเงินปันผล โดยที่ประชุมคณะกรรมการบริษัทครั้งที่ 2/2567 เมื่อวันที่ 23 กุมภาพันธ์ 2567 ได้มีมติอนุมัติการจ่ายเงินปันผลเพิ่มเติมประจำปี 2566 จำนวน 80.00 ล้านบาท เพื่อนำเสนอต่อที่ประชุมสามัญผู้ถือหุ้นประจำปี 2567 ซึ่งได้จัดประชุมเมื่อวันที่ 6 มีนาคม 2567 และได้มีมติอนุมัติการจ่ายเงินปันผลดังกล่าวโดยบริษัทได้จ่ายเงินปันผลในวันที่ 20 มีนาคม 2567 ไปเป็นที่เรียบร้อยแล้ว

ทั้งนี้ การแสดงมูลค่ากำไรสะสมของบริษัทตามงบการเงินรวม ณ วันที่ 31 ธันวาคม 2566 และ ณ วันที่ 30 มิถุนายน 2567 มิได้สะท้อนมูลค่ากำไรสะสมที่สามารถจ่ายเงินปันผลได้ หากแต่ได้รับผลกระทบจากมาตรฐานการรายงานทางการเงินที่มีผลต่อการรวมธุรกิจภายใต้การควบคุมเดียวกัน (BCUCC) กำไรสะสมของทุกบริษัทย่อย ณ วันรวมธุรกิจ จึงต้องเปลี่ยนไปแสดงมูลค่าอยู่ภายใต้ “ผลแตกต่างจากการจัดโครงสร้างทางธุรกิจภายใต้การควบคุมเดียวกัน” ซึ่งมียอดเท่ากับ 1,656.40 ล้านบาท อย่างไรก็ตาม บริษัทสามารถแสดงผลกำไรสะสมส่วนที่ยังไม่จัดสรรของกลุ่มบริษัทตามงบการเงินเฉพาะกิจการ ณ วันที่ 31 ธันวาคม 2566 และ ณ วันที่ 30 มิถุนายน 2567 ได้ดังนี้

กำไร (ขาดทุน) สะสมส่วนที่ยังไม่จัดสรร ตามงบการเงินเฉพาะกิจการ <sup>1</sup>	ณ วันที่ 31 ธันวาคม 2566	ณ วันที่ 30 มิถุนายน 2567
	ล้านบาท	ล้านบาท
บริษัท เพชรศรีวิชัย เอ็นเตอร์ไพรส์ จำกัด (มหาชน) : PCE	93.11	19.27
บริษัท นิว ไบโอดีเซล จำกัด : NBD	134.99	247.23
บริษัท ปาโก้เทรดดิ้ง จำกัด : PACO	22.59	32.54
บริษัท เพชรศรีวิชัย จำกัด : PC	105.34	129.37
บริษัท พี.ซี.มารีน (1992) จำกัด : PCM	(278.03)	(262.39)
บริษัท พี.เค.มารีน เทรดดิ้ง จำกัด : PKM	534.52	560.78

หมายเหตุ: /1- การแสดงกำไร/(ขาดทุน) สะสมส่วนที่ยังไม่จัดสรร ของแต่ละกิจการข้างต้น เป็นการแสดงข้อมูลทางการเงิน ซึ่งได้มีการปรับปรุงมาตรฐานการรายงานทางการเงิน (Public Accountable Entities: PAEs) บางรายการ เพื่อการนำข้อมูลทางการเงินของบริษัทย่อยแต่ละแห่งสำหรับใช้ในการจัดทำงบการเงินรวมของกลุ่มบริษัท จากข้อมูลดังกล่าวสามารถสรุปได้ว่า ณ วันที่ 30 มิถุนายน 2567 บริษัทและบริษัทย่อยมีกำไรสะสมที่สามารถจ่ายเงินปันผลได้รวมทั้งสิ้น 989.19 ล้านบาท

### การวิเคราะห์กระแสเงินสด

- ปี 2564 กลุ่มบริษัทมีเงินสดและรายการเทียบเท่าเงินสดเพิ่มขึ้นสุทธิ 19.05 ล้านบาท โดยมาจากกิจกรรมดังต่อไปนี้
- (1) มีเงินสดสุทธิได้มาจากกิจกรรมดำเนินงาน 2,089.75 ล้านบาท โดยบริษัทมีกำไรจากการดำเนินงานก่อนการเปลี่ยนแปลงในสินทรัพย์และหนี้สินดำเนินงาน 1,299.84 ล้านบาท และมีการลดลงของสินค้าคงเหลือ 349.97 ล้านบาท เงินสดรับจากการสนับสนุนค่าบริหารจัดการการส่งออกน้ำมันปาล์มดิบ 165.02 ล้านบาท ซึ่งเป็นการสนับสนุนเฉพาะคราวจากหน่วยงานภาครัฐ และการเพิ่มขึ้นของเจ้าหนี้การค้าและเจ้าหนี้หมุนเวียนอื่น 157.34 ล้านบาท
  - (2) มีเงินสดสุทธิได้มาจากกิจกรรมลงทุน 303.59 ล้านบาท จากการได้รับชำระเงินกู้ยืมในระหว่างปีมากกว่าให้ยืมในระหว่างปีจากบุคคลและกิจการที่เกี่ยวข้องกันและดอกเบี้ยรับจากเงินให้กู้ยืมรวม 451.31 ล้านบาท และการ

- ขายทรัพย์สิน ได้แก่ ที่ดินที่ไม่ได้ใช้งานของบริษัทย่อย PKM และสินทรัพย์อื่นๆ 200.57 ล้านบาท ในขณะที่มีการลงทุนในที่ดิน อาคาร และอุปกรณ์ 236.14 ล้านบาท และที่ดินเพื่อโครงการในอนาคต 50.61 ล้านบาท เพื่อเพิ่มประสิทธิภาพการผลิตและการให้บริการ รวมถึงขยายกำลังการผลิตและการให้บริการในอนาคต
- (3) มีเงินสดสุทธิใช้ไปในกิจกรรมจัดหาเงิน 2,374.29 ล้านบาท จากการชำระคืนเงินเบิกเกินบัญชี/เงินกู้ยืมระยะสั้น/ดอกเบี้ยจ่ายให้แก่สถาบันการเงิน 1,454.63 ล้านบาท และการจ่ายเงินปันผลรวม 795.50 ล้านบาท
- ปี 2565 กลุ่มบริษัทมีเงินสดและรายการเทียบเท่าเงินสดลดลงสุทธิ 29.66 ล้านบาท โดยมาจากกิจกรรมดังต่อไปนี้
- (1) มีเงินสดสุทธิได้มาจากกิจกรรมดำเนินงาน 554.70 ล้านบาท โดยบริษัทมีกำไรจากการดำเนินงานก่อนการเปลี่ยนแปลงในสินทรัพย์และหนี้สินดำเนินงาน 517.28 ล้านบาท และมีการเพิ่มขึ้นของเจ้าหนี้การค้าและเจ้าหนี้หมุนเวียนอื่น 352.71 ล้านบาท มีการลดลงของลูกหนี้การค้าและลูกหนี้หมุนเวียนอื่น 162.77 ล้านบาท ในขณะที่มีการเพิ่มขึ้นของสินค้าคงเหลือ 307.98 ล้านบาท โดยการเปลี่ยนแปลงของสินทรัพย์และหนี้สินดำเนินงานดังกล่าว เป็นไปตามการเติบโตของรายได้ในปี 2565
- (2) มีเงินสดสุทธิได้มาจากกิจกรรมลงทุน 302.32 ล้านบาท จากการได้รับชำระเงินกู้ยืมในระหว่างปีจากบุคคลและกิจการที่เกี่ยวข้องกันและดอกเบี้ยรับจากรายการดังกล่าว 488.42 ล้านบาท เงินสดรับจากการขายเรือบางส่วน เพื่อให้มีขนาดกองเรือที่เหมาะสม 50.40 ล้านบาท ในขณะที่มีการลงทุนในที่ดิน อาคาร และอุปกรณ์ และค่าที่ดินคงเหลือของรายการที่ดินเพื่อโครงการในอนาคต 83.95 ล้านบาท เพื่อเพิ่มประสิทธิภาพการผลิตและการให้บริการ รวมถึงขยายกำลังการผลิตและการให้บริการในอนาคต และมีรายการจ่ายซื้อเงินลงทุนในหุ้นสามัญของบริษัท ปาล์มดีศรีนคร จำกัด (PDS) จำนวน 114.53 ล้านบาท โดยได้รับเงินปันผลในปี 2565 จำนวน 6.00 ล้านบาท
- (3) มีเงินสดสุทธิใช้ไปในกิจกรรมจัดหาเงิน 886.68 ล้านบาท จากการจ่ายเงินปันผลรวม 1,102.51 ล้านบาท การจ่ายดอกเบี้ยจำนวน 55.35 ล้านบาท ในขณะที่มีการใช้เงินเบิกเกินบัญชีและเงินกู้ยืมระยะสั้นจากสถาบันการเงินเพิ่มขึ้น 297.07 ล้านบาท เพื่อใช้เป็นเงินทุนหมุนเวียนในการซื้อวัตถุดิบและสินค้าของกลุ่มบริษัท
- ปี 2566 กลุ่มบริษัทมีเงินสดและรายการเทียบเท่าเงินสดลดลงสุทธิ 4.79 ล้านบาท โดยมาจากกิจกรรม ดังต่อไปนี้
- (1) มีเงินสดสุทธิได้มาจากกิจกรรมดำเนินงาน 1,135.02 ล้านบาท โดยบริษัทมีกำไรจากการดำเนินงานก่อนการเปลี่ยนแปลงในสินทรัพย์และหนี้สินดำเนินงาน 547.78 ล้านบาท และมีการลดลงสินค้าคงเหลือ 593.25 ล้านบาท ประกอบกับการลดลงของลูกหนี้การค้าและลูกหนี้หมุนเวียนอื่น 121.51 ล้านบาท ขณะที่มีการลดลงของเจ้าหนี้การค้าและเจ้าหนี้หมุนเวียนอื่น 98.44 ล้านบาท
- (2) มีเงินสดสุทธิได้มาจากกิจกรรมลงทุน 20.15 ล้านบาท มาจากการที่บริษัทมีเงินฝากสถาบันการเงินที่ติดภาระค่าประกันลดลง 300.73 ล้านบาท ให้สอดคล้องกับวงเงินสินเชื่อที่ปรับลดลง มีเงินสดรับจากการขายเรือบางส่วนเพิ่มเติมเพื่อให้คงเหลือขนาดกองเรือที่เหมาะสมและการจำหน่ายทรัพย์สินอื่นรวม 46.58 ล้านบาท และได้รับเงินปันผลในงวดจำนวน 22.78 ล้านบาท ในขณะที่กลุ่มบริษัทมีการลงทุนในที่ดิน อาคาร และอุปกรณ์ 218.71 ล้านบาท เพื่อเพิ่มประสิทธิภาพการผลิตและการให้บริการ และการปรับปรุงทำเทียบเรือเพื่อขยายการให้บริการ และการจ่ายซื้อเงินลงทุนในบริษัทย่อย จากการซื้อหุ้นสามัญของ NBD จากผู้ถือหุ้นเดิมจำนวน 126.86 ล้านบาท
- (3) มีเงินสดสุทธิใช้ไปในกิจกรรมจัดหาเงิน 1,159.96 ล้านบาท จากการจ่ายชำระคืนเงินเบิกเกินบัญชี/เงินกู้ยืมระยะสั้น/ผ่อนชำระคืนเงินกู้ยืมระยะยาว/จ่ายดอกเบี้ยและค่าธรรมเนียมเงินกู้ให้แก่สถาบันการเงินรวมทั้งสิ้น 842.07 ล้านบาท ประกอบกับมีการจ่ายเงินปันผล 799.85 ล้านบาท และการจ่ายชำระคืนเงินกู้ยืมระยะยาว 116.00 ล้านบาท ในขณะที่บริษัทมีเงินรับจากการเพิ่มขึ้นของเงินกู้ยืมระยะยาวจากสถาบันการเงิน 516.00 ล้านบาท และเงินสดรับจากการเพิ่มทุนหุ้นสามัญ 160.22 ล้านบาท ให้แก่กลุ่มผู้ถือหุ้นเดิมตามสัดส่วนการถือหุ้น
- สำหรับงวด 6 เดือน ปี 2567 กลุ่มบริษัทมีเงินสดและรายการเทียบเท่าเงินสดลดลงสุทธิ 39.26 ล้านบาท โดยมาจากกิจกรรม ดังต่อไปนี้
- (1) มีเงินสดสุทธิใช้ไปในกิจกรรมดำเนินงาน 479.54 ล้านบาท โดยกลุ่มบริษัทมีกำไรจากการดำเนินงานก่อนการเปลี่ยนแปลงในสินทรัพย์และหนี้สินดำเนินงาน 356.36 ล้านบาท และมีการเพิ่มขึ้นของลูกหนี้การค้าและลูกหนี้หมุนเวียนอื่น 341.10 ล้านบาท ประกอบกับมีการเพิ่มขึ้นของสินค้าคงเหลือ 970.89 ล้านบาท จากการที่กลุ่มบริษัทมีการจัดซื้อสินค้าน้ำมันปาล์มจำนวนมากตามสภาวะผลผลิตที่ออกสู่ท้องตลาด และรอการ

- ส่งมอบให้แก่ลูกค้าในช่วงสิ้นไตรมาสที่ 2/2567 ดังกล่าว โดยเฉพาะการส่งออกเที่ยวใหญ่ไปยังลูกค้าต่างประเทศที่อยู่ระหว่างรอเรือสินค้าขาเข้าของบริษัทย่อย PACO แม้ว่าบริษัทจะมีเจ้าหน้าที่การค้าและเจ้าหน้าที่หมุนเวียนอื่นเพิ่มขึ้น 467.05 ล้านบาท จากการจัดซื้อสินค้าเพื่อจำหน่ายดังกล่าว
- (2) มีเงินสดสุทธิได้มาจากกิจกรรมลงทุน 20.41 ล้านบาท จากการมีเงินฝากสถาบันการเงินที่ติดภาระค่าประกันลดลง 35.00 ล้านบาท บริษัทและบริษัทย่อยได้รับเงินปันผลในงวดจำนวน 19.93 ล้านบาท และมีการขายเงินลงทุนในบริษัทรวมจำนวน 27.69 ล้านบาท ในขณะที่มีการลงทุนในที่ดิน อาคาร และอุปกรณ์ 70.49 ล้านบาท เพื่อเพิ่มประสิทธิภาพการผลิตและการให้บริการ
- (3) มีเงินสดสุทธิได้มาจากกิจกรรมจัดหาเงิน 419.87 ล้านบาท โดยมาจากการใช้เงินเบิกเกินบัญชีและเงินกู้ยืมระยะสั้นจากสถาบันการเงินเพิ่มขึ้น 563.24 ล้านบาท เพื่อใช้เป็นเงินทุนหมุนเวียนในการจัดซื้อสินค้าเพื่อจำหน่าย ในขณะที่มีการจ่ายเงินปันผลประจำปี 2566 เพิ่มเติมจำนวน 80.00 ล้านบาท และการจ่ายชำระเงินกู้ยืมระยะยาว ดอกเบี้ยจ่าย และผ่อนชำระค่างวดเจ้าหนี้ตามสัญญาเช่ารวมจำนวน 53.96 ล้านบาท

### การวิเคราะห์อัตราส่วนสภาพคล่อง

ณ วันที่ 31 ธันวาคม ปี 2564 ปี 2565 ปี 2566 และ ณ วันที่ 30 มิถุนายน 2567 กลุ่มบริษัทมีอัตราส่วนสภาพคล่อง เท่ากับ 1.13 เท่า 1.04 เท่า 1.00 เท่า และ 1.13 เท่า ตามลำดับ และมีอัตราส่วนสภาพคล่องหมุนเร็วเท่ากับ 0.49 เท่า 0.45 เท่า 0.49 เท่า และ 0.47 เท่า โดยในช่วง 3 ปีที่ผ่านมา กลุ่มบริษัทมีอัตราส่วนสภาพคล่องเกินกว่า 1 เท่า สะท้อนว่ามีสภาพคล่องที่เพียงพอ โดยมีสินทรัพย์หมุนเวียนเพียงพอที่จะจ่ายชำระหนี้สินหมุนเวียนในอนาคตได้

ณ วันที่ 31 ธันวาคม ปี 2564 ปี 2565 ปี 2566 และ ณ วันที่ 30 มิถุนายน 2567 กลุ่มบริษัทมีวงจรเงินสด (Cash Cycle) เท่ากับ 31 วัน 26 วัน 31 วัน และ 30 วัน ตามลำดับ ซึ่งกลุ่มบริษัทมีวงจรเงินสดโดยเฉลี่ยในช่วงที่ผ่านมาประมาณ 1 เดือน ซึ่งมาจากระยะเวลาการจัดหาสินค้าเพื่อผลิตเป็นสินค้าสำเร็จรูปและจำหน่ายโดยเฉลี่ยประมาณ 20-26 วัน และระยะเวลาการเก็บหนี้โดยเฉลี่ยประมาณ 14-18 วัน ในขณะที่กลุ่มบริษัทได้รับเครดิตเทอมการจ่ายชำระเจ้าหนี้โดยเฉลี่ยประมาณ 8-14 วัน

### การวิเคราะห์อัตราส่วนนโยบายทางการเงิน

ณ วันที่ 31 ธันวาคม ปี 2564 ปี 2565 ปี 2566 และ ณ วันที่ 30 มิถุนายน 2567 กลุ่มบริษัทมีอัตราส่วนหนี้สินต่อส่วนของผู้ถือหุ้น เท่ากับ 0.92 เท่า 0.97 เท่า 0.92 เท่า และ 1.18 เท่า ตามลำดับ โดยอัตราส่วนหนี้สินต่อส่วนของผู้ถือหุ้นค่อนข้างคงที่ ซึ่งโดยส่วนใหญ่หนี้สินในการดำเนินงานของกลุ่มบริษัท ประกอบด้วย เงินเบิกเกินบัญชีและเงินกู้ยืมระยะสั้นจากสถาบันการเงิน และเจ้าหนี้การค้าและเจ้าหนี้อื่นเป็นหลัก ทั้งนี้ ณ วันที่ 30 มิถุนายน 2567 กลุ่มบริษัทมีอัตราส่วนหนี้สินต่อส่วนของผู้ถือหุ้นเพิ่มขึ้นจาก 0.92 เท่า ณ สิ้นปี 2566 เป็น 1.18 เท่า เนื่องจาก กลุ่มบริษัทมีเงินเบิกเกินบัญชีและเงินกู้ยืมระยะสั้นจากสถาบันการเงิน และเจ้าหนี้การค้าเพิ่มขึ้นอย่างมีนัยสำคัญ จากการจัดซื้อผลผลิตน้ำมันปาล์มที่มีผลผลิตเพิ่มขึ้นในท้องตลาดเพื่อรองรับการขายสินค้า และมีปริมาณน้ำมันปาล์มเที่ยวใหญ่ที่รอการส่งออกไปยังต่างประเทศตามที่ได้กล่าวไปแล้ว

ณ วันที่ 31 ธันวาคม ปี 2564 ปี 2565 ปี 2566 และ ณ วันที่ 30 มิถุนายน 2567 กลุ่มบริษัทมีอัตราส่วนความสามารถในการชำระดอกเบี้ย เท่ากับ 13.31 เท่า 8.39 เท่า 9.61 เท่า และ 14.20 เท่า ตามลำดับ โดยกลุ่มบริษัทมีกำไรจากการดำเนินงานอย่างสม่ำเสมอและเพียงพอที่จะจ่ายดอกเบี้ย ซึ่งดอกเบี้ยจ่ายส่วนใหญ่มาจากการใช้เงินเบิกเกินบัญชีและเงินกู้ยืมระยะสั้นจากสถาบันการเงินประเภทตัวสัญญาใช้เงินเพื่อการสั่งซื้อวัตถุดิบ

**นักลงทุนสัมพันธ์:** บริษัทมอบหมายให้ นายสรศักดิ์ เตือนเพ็ง ทำหน้าที่ติดต่อสื่อสารกับผู้ลงทุน ผู้ถือหุ้น นักวิเคราะห์ นักลงทุนสถาบัน และประชาชนทั่วไป ซึ่งสามารถติดต่อขอทราบข้อมูลบริษัทได้ที่

เบอร์โทรศัพท์ : (66) 077 284 917 - 9 ต่อ 243

email address : cs@pce-th.com

**ส่วนที่ 2.1**  
**วัตถุประสงค์การใช้เงิน**

จำนวนเงินรวมสุทธิประมาณ 1,494.10 – 1,639.60 ล้านบาท ที่บริษัทจะได้รับจากการออกและเสนอขายหุ้นสามัญเพิ่มทุนต่อประชาชนเป็นครั้งแรกภายหลังหักค่าใช้จ่ายการเสนอขายหลักทรัพย์ในครั้งนี้ ซึ่งมีราคาเสนอขายหุ้นสามัญเพิ่มทุนที่ 2.08-2.28 บาทต่อหุ้น โดยบริษัทมีวัตถุประสงค์ในการใช้เงินดังนี้

วัตถุประสงค์การใช้เงิน	ประมาณ จำนวนเงินที่ใช้ (ล้านบาท)	ระยะเวลาที่ คาดว่าจะใช้ เงิน โดยประมาณ	รายละเอียด
1. การลงทุนในกิจการอื่นที่ประกอบธุรกิจเกี่ยวเนื่องตามกลยุทธ์การขยายกิจการทั้งในรูปแบบ Backward Integration, Forward Integration และ Horizontal Integration	500.00	2567-2568	PCE ซึ่งเป็น Investment Holding Company จะเข้าลงทุนในกิจการอื่นที่ประกอบธุรกิจเกี่ยวเนื่องกับธุรกิจโรงงานผลิตน้ำมันไบโอดีเซล (B100) ของบริษัท โดยเน้นการลงทุนในส่วนของโรงงานสกัดน้ำมันปาล์มดิบ (CPO) เพื่อเป็นการเพิ่มเสถียรภาพในการจัดหาวัตถุดิบน้ำมันปาล์มดิบ ซึ่งเป็นวัตถุดิบสำหรับการผลิตน้ำมันไบโอดีเซล จากปัจจุบันที่ยังคงมีสัดส่วนการจัดซื้อน้ำมันปาล์มดิบจากภายนอกเฉลี่ยกว่า 70% เพื่อใช้ในการผลิต ทั้งนี้ การลงทุนในกิจการอื่นข้างต้นอาจเป็นทั้งรูปแบบการลงทุนในหุ้นสามัญของกิจการอื่น (Share Acquisition) และ/หรือการลงทุนซื้อทรัพย์สินของกิจการอื่น (Assets Acquisition) และ/หรือ การร่วมจัดตั้งบริษัทร่วมทุน (Joint Venture) ขึ้นอยู่กับความเหมาะสมและก่อให้เกิดประโยชน์สูงสุดแก่กลุ่ม PCE
2. การลงทุนในเครื่องจักรและอุปกรณ์	500.00	2567-2568	บริษัทย่อย NBD จะลงทุนในเครื่องจักรและอุปกรณ์ เพื่อขยายกำลังการผลิตของโรงงาน และเพื่อปรับปรุงเพิ่มประสิทธิภาพการผลิต ควบคุมต้นทุน รวมถึงเพื่อการต่อยอด หรือสร้างมูลค่าเพิ่มให้แก่ผลิตภัณฑ์ของบริษัท (Value Added)
3. เงินทุนหมุนเวียนในการดำเนินธุรกิจ	494.10-639.60	2567-2568	ใช้เป็นเงินทุนในการซื้อวัตถุดิบและจ่ายชำระค่าใช้จ่ายต่างๆ อาทิ ค่าใช้จ่ายในการขาย ค่าใช้จ่ายในการบริหาร ดอกเบี้ยจ่าย เป็นต้น
<b>รวมทั้งสิ้น</b>	<b>1,494.10 – 1,639.60</b>		

จำนวนเงินดังกล่าวข้างต้นอ้างอิงตามแผนธุรกิจของกลุ่มบริษัทในปัจจุบันและเป็นไปตามประมาณการในการจัดสรรเงินระดมทุนสุทธิที่จะได้รับจากการเสนอขายหุ้นสามัญเพิ่มทุนต่อประชาชนเป็นครั้งแรก หากแผนธุรกิจในอนาคตและค่าใช้จ่ายที่เกิดขึ้นจริงแตกต่างออกไปจากที่กำหนดตามที่กล่าว ก็อาจส่งผลให้ยอดเงินที่ใช้จริงตามวัตถุประสงค์แต่ละ



ข้อต่างไปจากแผนการใช้เงินที่ระบุไว้ข้างต้น รวมไปถึงระยะเวลาที่คาดว่าจะใช้เงินอาจเปลี่ยนแปลงไป ซึ่งขึ้นอยู่กับสถานการณ์ และ/หรือ โอกาสทางธุรกิจในอนาคต

บริษัทอาจใช้เงินสุทธิจากการเสนอขายหุ้นสามัญเพิ่มทุนต่อประชาชนเป็นครั้งแรกนี้แตกต่างไปจากประมาณการข้างต้น หรืออาจปรับเปลี่ยนแผนการใช้เงินเพิ่มทุนดังกล่าวตามที่เห็นสมควร อย่างไรก็ดี บริษัทเชื่อว่ากรณีดังกล่าวจะไม่ส่งผลกระทบต่อแผนการลงทุนของกลุ่มบริษัทอย่างมีนัยสำคัญ ทั้งนี้ บริษัทจะปฏิบัติให้เป็นไปตามหลักเกณฑ์ที่เกี่ยวข้องของสำนักงาน ก.ล.ต. และตลาดหลักทรัพย์ฯ รวมทั้งแจ้งรายงานการใช้เงินเพิ่มทุนดังกล่าวให้นักลงทุนทราบความคืบหน้าตามกฎเกณฑ์ของหน่วยงานกำกับอย่างต่อเนื่อง



บริษัท เพชรศรีวิชัย เอ็นเตอร์ไพรส์ จำกัด (มหาชน)  
PETCHSRIVICHAH ENTERPRISE PUBLIC COMPANY LIMITED

---

ส่วนที่ 2.2

การประกอบธุรกิจและผลการดำเนินงาน



## 1. โครงสร้างและการดำเนินงานของกลุ่มบริษัท

### 1.1 นโยบายและภาพรวมการประกอบธุรกิจ

บริษัท เพชรศรีวิชัย เอ็นเตอร์ไพรส์ จำกัด (มหาชน) (“บริษัท” หรือ “PCE”) ประกอบธุรกิจโดยการถือหุ้นในบริษัทอื่น (Holding Company) ปัจจุบันมีการลงทุนในกลุ่มธุรกิจอุตสาหกรรมน้ำมันปาล์มแบบครบวงจร ที่มีความพร้อมการจัดการระบบซัพพลายเชน (Supply Chain) โดยแบ่งได้เป็น 1) กลุ่มธุรกิจผลิตและจำหน่ายน้ำมันปาล์ม น้ำมันไบโอดีเซล และน้ำมันปาล์มโอเลอินเพื่อการบริโภค ซึ่งรวมถึงการซื้อและจำหน่ายน้ำมันปาล์ม อาทิ น้ำมันปาล์มดิบ น้ำมันเมล็ดในปาล์ม เมล็ดในปาล์ม และผลิตภัณฑ์อื่นๆ จากปาล์ม โดยซื้อจากผู้ผลิตรายอื่นเพื่อนำมาจำหน่ายต่อกับลูกค้าทั้งในประเทศไทยและต่างประเทศ 2) กลุ่มธุรกิจให้บริการคลังสินค้าและท่าเทียบเรือ 3) กลุ่มธุรกิจให้บริการขนส่งสินค้าทางรถ และ 4) กลุ่มธุรกิจให้บริการขนส่งสินค้าทางเรือ ธุรกิจทั้ง 4 กลุ่มตามที่ได้กล่าวอยู่ภายใต้การบริหารจัดการโดยครอบครัวประสิทธิ์ศุภผล ซึ่งมีประสบการณ์ในธุรกิจน้ำมันปาล์มมายาวนานกว่า 40 ปี

นายประทีป ประสิทธิ์ศุภผล ได้จัดตั้งบริษัท เพชรศรีวิชัย จำกัด (“PC”) ในปี 2527 เพื่อประกอบธุรกิจให้บริการขนส่งสินค้าทางรถโดยเน้นเฉพาะการขนส่งสินค้าเหลวประเภทน้ำมันเชื้อเพลิง น้ำมันมะพร้าว และน้ำมันปาล์ม ต่อมาในปี 2533 ได้จัดตั้งบริษัท พี.เค.มารีน เทรตติ้ง จำกัด (“PKM”) เพื่อประกอบธุรกิจให้บริการพื้นที่คลังรับฝากน้ำมันปาล์ม คลังสินค้าทั่วไป ลานเทกอง และให้บริการท่าเทียบเรือขนถ่ายสินค้า ในปี 2535 ได้จัดตั้งบริษัท พี.ซี.มารีน (1992) จำกัด (“PCM”) เพื่อประกอบธุรกิจให้บริการขนส่งสินค้าทางเรือทั้งในประเทศไทยและต่างประเทศ ในปี 2538 ได้จัดตั้งบริษัท ปาโก้เทรตติ้ง จำกัด (“PACO”) เพื่อดำเนินธุรกิจซื้อและจำหน่ายน้ำมันปาล์มดิบ น้ำมันเมล็ดในปาล์ม เมล็ดในปาล์ม และผลิตภัณฑ์อื่นๆ จากปาล์ม ให้กับลูกค้าในประเทศไทยและส่งออกต่างประเทศ ต่อมาในปี 2549 ได้จัดตั้งบริษัท นิว ไบโอดีเซล จำกัด (“NBD”) เพื่อประกอบธุรกิจผลิตและจำหน่ายน้ำมันไบโอดีเซล (Biodiesel: B100) ซึ่งผลิตจากวัตถุดิบตั้งต้นคือน้ำมันปาล์มดิบ จึงทำให้กลุ่มบริษัทเป็นผู้ประกอบธุรกิจผลิตและจำหน่ายน้ำมันปาล์มแบบครบวงจร ที่มีความพร้อมการจัดการระบบซัพพลายเชน (Supply Chain) ครอบคลุมกระบวนการผลิตผลิตภัณฑ์จากปาล์มน้ำมันตั้งแต่ต้นน้ำถึงปลายน้ำ ได้แก่ โรงงานสกัดน้ำมันปาล์มดิบ โรงงานกลั่นน้ำมันปาล์มดิบ โรงผลิตน้ำมันไบโอดีเซล โรงผลิตน้ำมันปาล์มโอเลอินเพื่อการบริโภค โรงไฟฟ้าก๊าซชีวภาพ ให้บริการคลังสินค้าและท่าเทียบเรือ ให้บริการขนส่งสินค้าทางรถ รวมถึงให้บริการขนส่งสินค้าทางเรือ

จากการที่นายประทีป ได้พัฒนาต่อยอดธุรกิจจนมีชื่อเสียงในฐานะผู้นำในอุตสาหกรรมน้ำมันปาล์มแบบครบวงจร ต่อมาเมื่อวันที่ 20 พฤศจิกายน 2556 นายประทีป ได้จัดตั้งบริษัท เพชรศรีวิชัย โฮลดิ้ง จำกัด (ภายหลังเปลี่ยนชื่อเป็นบริษัท เพชรศรีวิชัย เอ็นเตอร์ไพรส์ จำกัด (มหาชน) ) เพื่อเป็นบริษัทโฮลดิ้ง (Holding Company) หลังจากนั้นในปี 2565 ก็ได้มีการจัดโครงสร้างกลุ่มบริษัทเพื่อเตรียมความพร้อมในการนำบริษัทเข้าจดทะเบียนในตลาดหลักทรัพย์แห่งประเทศไทย โดยนำบริษัทที่ประกอบธุรกิจเกี่ยวกับอุตสาหกรรมน้ำมันปาล์มเข้ามาเป็นบริษัทย่อยภายใต้การถือหุ้นของบริษัท ปัจจุบันบริษัทแปรสภาพเป็นบริษัทมหาชนจำกัดและเปลี่ยนชื่อเป็น “บริษัท เพชรศรีวิชัย เอ็นเตอร์ไพรส์ จำกัด (มหาชน)” (“บริษัท” หรือ “PCE”) มีบริษัทย่อยทั้งหมด 5 บริษัท และเงินลงทุนทั่วไป 1 บริษัท (บริษัทที่กล่าวถึงจะเรียกรวมว่า “กลุ่มบริษัท”)

เพื่อความชัดเจนในการประกอบธุรกิจของกลุ่มบริษัท จึงสามารถสรุปประเภทธุรกิจและสัดส่วนที่บริษัทเข้าไปถือหุ้น โดยมีรายละเอียดดังนี้

ชื่อบริษัท	ประเภทธุรกิจ	สัดส่วนการถือหุ้น
บริษัท นิว ไบโอดีเซล จำกัด ("NBD")	ผลิตและจำหน่ายน้ำมันไบโอดีเซล น้ำมันปาล์มดิบ น้ำมันเมล็ดในปาล์ม น้ำมันปาล์มกึ่งบริสุทธิ์ น้ำมันเมล็ดในปาล์มกึ่งบริสุทธิ์ น้ำมันปาล์มโอเลอินเพื่อการบริโภค ผลิตภัณฑ์ผลพลอยได้อื่นๆ รวมถึงการผลิตและจำหน่ายกระแสไฟฟ้า	98.18%
บริษัท ปาโก้เทรดดิ้ง จำกัด ("PACO")	ซื้อและจำหน่ายน้ำมันปาล์มดิบ น้ำมันเมล็ดในปาล์ม เมล็ดในปาล์ม และผลิตภัณฑ์อื่นๆ จากปาล์ม ให้กับลูกค้าในประเทศไทยและส่งออกไปยังต่างประเทศ	100.00%
บริษัท พี.เค.มารีน เทรดดิ้ง จำกัด ("PKM")	ให้บริการคลังรับฝากน้ำมันปาล์ม คลังสินค้าทั่วไป ลานเทกองเก็บสินค้า และให้บริการท่าเทียบเรือขนถ่ายสินค้า	100.00%
บริษัท เพชรศรีวิชัย จำกัด ("PC")	ให้บริการขนส่งสินค้าทางรถทั้งสินค้าเหลวและสินค้าแห้ง เช่น น้ำมันเชื้อเพลิง น้ำมันปาล์มดิบ น้ำมันปาล์มกึ่งบริสุทธิ์ น้ำมันปาล์มโอเลอินเพื่อการบริโภค น้ำมันไบโอดีเซล ทะลายปาล์ม แร่ เหล็ก ปูนซีเมนต์ถุง เป็นต้น	100.00%
บริษัท พี.ซี.มารีน (1992) จำกัด ("PCM")	ให้บริการขนส่งสินค้าทางเรือ ทั้งในประเทศไทยและต่างประเทศ มีบริการให้บริการทั้งสินค้าเหลวและสินค้าแห้ง เช่น น้ำมันปาล์มดิบ น้ำมันปาล์มกึ่งบริสุทธิ์ น้ำมันปาล์มโอเลอินเพื่อการบริโภค น้ำมันไบโอดีเซล ทะลายปาล์ม แร่ เหล็ก ปูนซีเมนต์ถุง เป็นต้น	100.00%
บริษัท ปาล์มดีศรีนคร จำกัด ("PDS")	ผลิตและจำหน่ายน้ำมันปาล์มดิบ ผลิตภัณฑ์ผลพลอยได้อื่นๆ รวมถึงการผลิตและจำหน่ายกระแสไฟฟ้า	19.00% <sup>1</sup>
บริษัท แนนทูว่า วัน จำกัด ("NTO")	โรงงานสกัดน้ำมันปาล์มดิบและผลิตภัณฑ์ที่เกี่ยวข้อง	15.00% <sup>2</sup>
บริษัท กรีน ทู เอ็นเนอจี จำกัด ("GTE")	ผลิตและจำหน่ายกระแสไฟฟ้า	15.00% <sup>2</sup>
บริษัท สุราษฎร์ธานี กรีน เอ็นเนอจี จำกัด ("STGE")	ผลิตและจำหน่ายกระแสไฟฟ้า	15.00% <sup>2</sup>

หมายเหตุ: /1 - ที่ประชุมคณะกรรมการบริษัท ครั้งที่ 1/2567 เมื่อวันที่ 16 มกราคม 2567 มีมติอนุมัติการขายหุ้น PDS จำนวน 116,721 หุ้น คิดเป็นสัดส่วน 6.06% ของจำนวนหุ้นทั้งหมดของ PDS โดยภายหลังการขายหุ้น บริษัทคงเหลือการถือหุ้น PDS ในสัดส่วน 19.00% ทั้งนี้ บริษัทเปลี่ยนรูปแบบการบันทึกบัญชีรายการเงินลงทุนใน PDS เป็นเงินลงทุนทั่วไป ซึ่งแสดงอยู่ในสินทรัพย์ทางการเงินไม่หมุนเวียนอื่นในงบการเงินตั้งแต่วันที่ 1/2567 เป็นต้นไป

/2 - บริษัทเข้าลงทุนถือหุ้นในบริษัท แนนทูว่า วัน จำกัด ("NTO") บริษัท กรีน ทู เอ็นเนอจี จำกัด ("GTE") และบริษัท สุราษฎร์ธานี กรีน เอ็นเนอจี จำกัด ("STGE") ผ่านการถือหุ้นโดยบริษัทย่อยคือ บริษัท พี.เค.มารีน เทรดดิ้ง จำกัด ("PKM")

### ภาพกระบวนการดำเนินงานธุรกิจของกลุ่มบริษัท

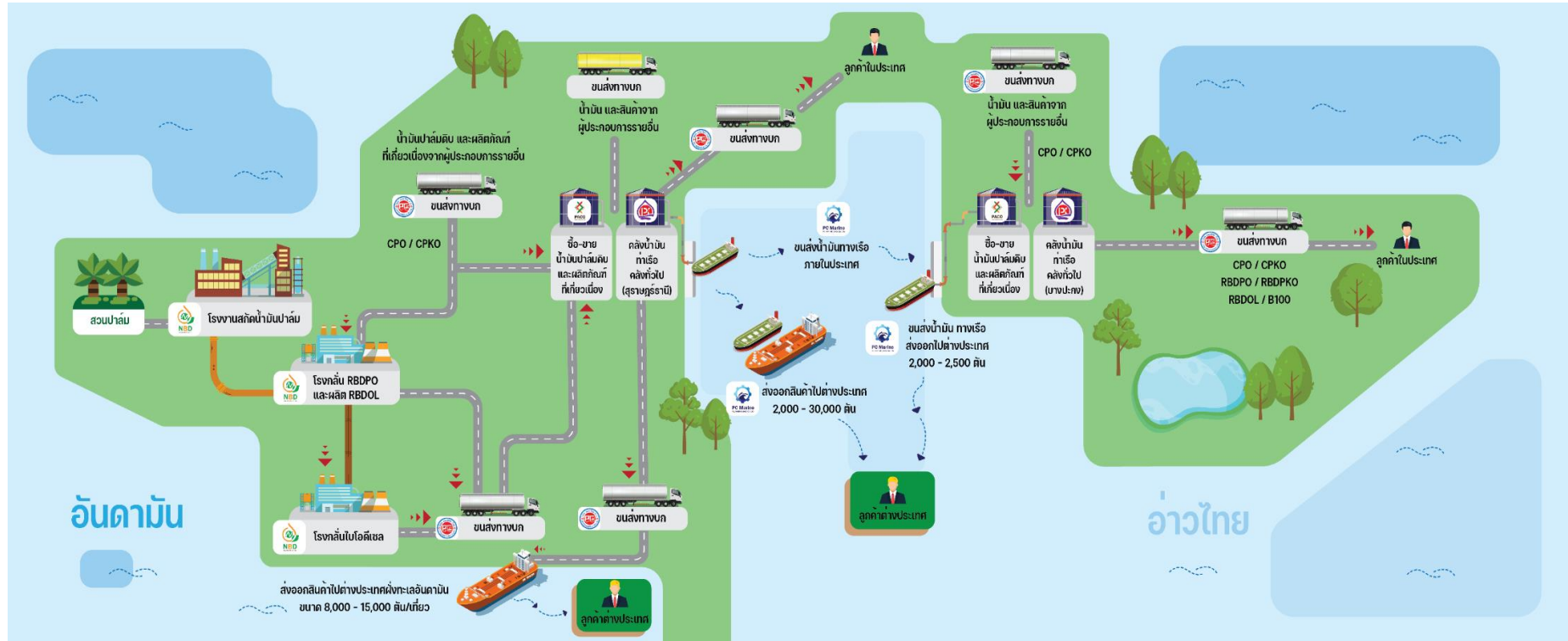

จากภาพแสดงให้เห็นถึงศักยภาพ และความสัมพันธ์แต่ละธุรกิจของกลุ่มบริษัท โดยสรุปแยกกระบวนการหลักได้เป็น 3 ส่วน ประกอบด้วย

- 1) กระบวนการจัดหาวัตถุดิบและการผลิต (Sourcing and Manufacturing) ทั้งการจัดซื้อวัตถุดิบขั้นต้น (Raw Material) อาทิ CPO, CPKO เป็นต้น และวัตถุดิบขั้นกลาง (Semi-Raw Material) อาทิ RBDPO, PFAD, Used Cooking Oil เป็นต้น สำหรับการนำเข้าสู่สายการผลิตน้ำมันไบโอดีเซล (B100) และการผลิตน้ำมันปาล์มโอเลอินเพื่อการบริโภค (RBDOL)
- 2) กระบวนการขาย (Trading) ทั้งในส่วนของผลิตภัณฑ์ที่ผลิตจากโรงงานของกลุ่มบริษัท และผลิตภัณฑ์ที่ซื้อมาจากภายนอก
- 3) กระบวนการโลจิสติกส์ (Logistic) ซึ่งเป็นกระบวนการสนับสนุนการขายแบบครบวงจร ทั้งการจัดเก็บและการจัดส่งให้แก่ลูกค้าในประเทศไทยและการส่งออกไปยังจำหน่ายต่างประเทศ

กระบวนการจัดหาวัตถุดิบและการผลิตของ **NBD** เริ่มต้นจากการรับซื้อผลปาล์มสด (FFB) จากเกษตรกรในพื้นที่บริเวณโดยรอบโรงงาน เพื่อนำเข้าสู่กระบวนการของโรงสกัดน้ำมันปาล์มเพื่อผลิตเป็นน้ำมันปาล์มดิบ (CPO) เพื่อใช้เป็นวัตถุดิบหลักของโรงกลั่นน้ำมันปาล์มกึ่งบริสุทธิ์ (RBDPO) สำหรับผลิตน้ำมันไบโอดีเซล (B100) และน้ำมันปาล์มโอเลอินเพื่อการบริโภค (RBDOL) นอกจากนี้ กลุ่มบริษัทยังมีการจัดซื้อน้ำมันปาล์มดิบ (CPO) จากผู้ประกอบการโรงสกัดน้ำมันปาล์มรายอื่น เพื่อเข้าสู่กระบวนการกลั่นน้ำมันปาล์ม เนื่องจากหน่วยธุรกิจโรงสกัดน้ำมันปาล์มดิบ (CPO) ของบริษัทยังมีปริมาณการผลิตไม่เพียงพอต่อการใช้งาน และจัดซื้อวัตถุดิบชั้นกลาง (Semi Raw Material) อาทิ น้ำมันปาล์มกึ่งบริสุทธิ์ (RBDPO) กรดไขมันปาล์ม (PFAD) จากผู้ประกอบการโรงกลั่นน้ำมันปาล์มรายอื่นหรือผู้ค้าผลิตภัณฑ์น้ำมันปาล์ม (Trader) รวมไปถึงรับซื้อน้ำมันพืชใช้แล้ว (Used Cooking Oil: UCO) จากพ่อค้าแม่ค้ารายย่อยที่ใช้น้ำมันพืชดังกล่าวประกอบอาหารไปแล้ว เพื่อนำเข้าสู่กระบวนการผลิตน้ำมันไบโอดีเซล และน้ำมันปาล์มโอเลอินเพื่อการบริโภคเช่นกัน (น้ำมันปาล์มโอเลอินจะผลิตจากน้ำมันปาล์มกึ่งบริสุทธิ์ (RBDPO) เท่านั้น) ในส่วนของน้ำมันปาล์มโอเลอินหรือน้ำมันพืชเพื่อการบริโภคจะจำหน่ายภายใต้ตราสินค้า “รินทิพย์”

กระบวนการขายในส่วนของ การซื้อมาขายไปดำเนินการโดย **PACO** ที่ทำธุรกิจซื้อ – ขายน้ำมันปาล์มดิบและผลิตภัณฑ์เกี่ยวเนื่อง โดยรับซื้อจากผู้ประกอบการรายอื่น และขายให้กับลูกค้าทั้งในประเทศไทยและต่างประเทศ การประกอบธุรกิจของ **NBD** และ **PACO** จำเป็นต้องอาศัยบริการคลังรับฝากน้ำมันปาล์มจาก **PKM** เพื่อจัดเก็บวัตถุดิบและบริหารจัดการวัตถุดิบหรือสินค้า โดยมีพื้นที่การให้บริการในอำเภอเมืองสุราษฎร์ธานี จังหวัดสุราษฎร์ธานี และอำเภอบางปะกง จังหวัดฉะเชิงเทรา รวมถึงให้บริการท่าเรือ (ทั้ง 2 พื้นที่) รองรับการขนย้ายสินค้าระหว่างอำเภอเมืองสุราษฎร์ธานี จังหวัดสุราษฎร์ธานี ไปยังอำเภอบางปะกง จังหวัดฉะเชิงเทรา และการขนส่งสินค้าไปขายให้กับลูกค้าต่างประเทศ ทำให้การขายสินค้าของ **NBD** และ **PACO** มีความรวดเร็ว ปลอดภัย และรองรับกับความต้องการที่หลากหลายของลูกค้ามาอย่างยาวนาน

สำหรับกระบวนการโลจิสติกส์ในส่วนของ การขนส่งวัตถุดิบและสินค้าของ **NBD** และ **PACO** รวมถึงการรับจ้างขนส่งให้แก่ผู้ประกอบการรายอื่น แบ่งออกเป็น 2 ลักษณะ คือ การขนส่งสินค้าทางรถ (จ้างบริการของ **PC**) และการขนส่งสินค้าทางเรือ (จ้างบริการของ **PCM**) โดย **PC** จะให้บริการขนส่งทางรถภายในประเทศไทยเป็นหลัก สำหรับ **PCM** สามารถให้บริการขนส่งสินค้าเพื่อส่งให้กับลูกค้าทั้งในประเทศไทยและต่างประเทศ ทำให้ **NBD** และ **PACO** สามารถวางแผนการขายและจัดส่งสินค้าได้อย่างมีประสิทธิภาพ ช่วยลดต้นทุนโดยรวมให้แก่ลูกค้าได้ ไม่ว่าจะเป็นต้นทุนทางตรงคือราคาสินค้าที่ซื้อจากกลุ่มบริษัท หรือต้นทุนทางอ้อมคือเวลาในการได้รับสินค้าที่รวดเร็วกว่า จึงเป็นปัจจัยเกื้อหนุนที่สร้างการยอมรับจากลูกค้าในวงกว้างมาอย่างยาวนาน

จากลักษณะความสัมพันธ์ของกระบวนการทางธุรกิจของกลุ่มบริษัท ซึ่งให้เห็นว่าปัจจุบัน กลุ่มบริษัทถือเป็นผู้นำอุตสาหกรรมน้ำมันปาล์มแบบครบวงจรที่สามารถรองรับความต้องการที่หลากหลายของลูกค้า การผลิตและจำหน่ายน้ำมันปาล์มทั้งน้ำมันไบโอดีเซล และน้ำมันปาล์มโอเลอินเพื่อการบริโภคบริโภค การจำหน่ายน้ำมันปาล์มดิบและผลิตภัณฑ์เกี่ยวเนื่องทั้งในประเทศไทยและต่างประเทศ บริการคลังจัดเก็บน้ำมันและท่าเรือ และบริการขนส่งสินค้าทั้งทางรถหรือทางเรือ ซึ่งความสัมพันธ์ข้างต้นและความหลากหลายทางธุรกิจของกลุ่มบริษัท นับเป็นส่วนสำคัญที่ทำให้กลุ่มบริษัทเป็นผู้นำในอุตสาหกรรมน้ำมันปาล์ม ภายใต้แนวคิด “ผู้นำอุตสาหกรรมน้ำมันปาล์ม ด้วยผลิตภัณฑ์คุณภาพและบริการครบวงจรสู่ความมั่นคงและยั่งยืน”

### 1.1.1 วิสัยทัศน์ พันธกิจ ในการดำเนินงานของกลุ่มบริษัท

#### วิสัยทัศน์ (Vision)

เป็นผู้นำอุตสาหกรรมน้ำมันปาล์ม เพื่อผลิตไบโอดีเซล ในธุรกิจพลังงาน

#### พันธกิจ (Mission)

1. สร้างการเติบโต และความยั่งยืนทางธุรกิจทั้งในปัจจุบันและอนาคต
2. บริหารงานด้วยนวัตกรรม และเทคโนโลยีที่ทันสมัยเพื่อการจัดการต้นทุนให้มีประสิทธิภาพสูงสุด
3. ส่งมอบบริการที่ดี สินค้ามีคุณภาพได้มาตรฐาน เพื่อสร้างความประทับใจ และรักษาผลประโยชน์ของลูกค้า

4. ยกระดับการบริหารจัดการองค์กรให้มีประสิทธิภาพ บุคลากรมีส่วนร่วมและมีความมั่นคงในอาชีพ เพื่อให้เกิดประโยชน์สูงสุดในการพัฒนาองค์กร และสร้างคุณค่าให้องค์กร
5. บริหารธุรกิจภายใต้หลักธรรมาภิบาล มีความรับผิดชอบต่อสังคม สิ่งแวดล้อม และสร้างพันธมิตรทางการค้า

### ข้อได้เปรียบและกลยุทธ์ในการดำเนินงาน

#### 1. เป็นผู้นำอุตสาหกรรมปาล์มน้ำมันแบบครบวงจร ที่มีความพร้อมการจัดการระบบซัพพลายเชน (Supply Chain)

บริษัทประกอบธุรกิจโดยการถือหุ้นในบริษัทอื่น (Holding Company) ปัจจุบันมีการลงทุนในกลุ่มธุรกิจอุตสาหกรรมน้ำมันปาล์มแบบครบวงจร โดยแบ่งได้เป็น 1) กลุ่มธุรกิจผลิตและจำหน่ายน้ำมันปาล์ม น้ำมันไบโอดีเซล และน้ำมันปาล์มโอเลอินเพื่อการบริโภค ซึ่งรวมถึงการซื้อและจำหน่ายน้ำมันปาล์ม อาทิ น้ำมันปาล์มดิบ น้ำมันเมล็ดในปาล์ม เมล็ดในปาล์ม และผลิตภัณฑ์อื่นๆ จากปาล์ม โดยซื้อจากผู้ผลิตรายอื่นเพื่อนำมาจำหน่ายให้กับลูกค้าทั้งในประเทศไทยและต่างประเทศ 2) กลุ่มธุรกิจให้บริการคลังสินค้าและท่าเทียบเรือ 3) กลุ่มธุรกิจให้บริการขนส่งทางรถ และ 4) กลุ่มธุรกิจให้บริการขนส่งสินค้าทางเรือ โดยมีกระบวนการผลิตผลิตภัณฑ์จากปาล์มน้ำมันตั้งแต่ต้นน้ำถึงปลายน้ำ คลังสินค้าและท่าเทียบเรือ จนถึงกระบวนการขนส่งที่ทันสมัย ด้วยประสบการณ์ตรงในอุตสาหกรรมเกือบ 40 ปี จากการเห็นภาพรวมทั้งแท้จริงของอุตสาหกรรม ทำให้สามารถลดต้นทุนโดยรวมของอุตสาหกรรมผ่านการบริหารจัดการจัดซื้อ การบริหารการผลิต การจัดเก็บสินค้า ไปจนถึงกระบวนการจัดส่งสินค้าถึงลูกค้า เพื่อตอบสนองความต้องการของลูกค้าได้อย่างครบถ้วน (One Stop Service)

จากการเป็นผู้นำในอุตสาหกรรมน้ำมันปาล์มแบบครบวงจร ที่มีความพร้อมด้านการจัดการของระบบซัพพลายเชน (Supply Chain) จุดแข็งของกลุ่มบริษัท คือ

1) มีความยืดหยุ่นในการเลือกใช้วัตถุดิบผลปาล์มสด (Fresh Fruit Bunch : FFB) เพื่อนำมาสกัดเป็นน้ำมันปาล์มดิบ (Crude Palm Oil : CPO) หรือจัดซื้อ CPO จากผู้ผลิตภายนอก ทั้งนี้เนื่องจาก FFB และ CPO เป็นสินค้าเกษตร ราคาของวัตถุดิบจึงขึ้นอยู่กับฤดูกาลและสถานการณ์ตลาดน้ำมันปาล์มโลก กลุ่มบริษัทจึงมีความจำเป็นต้องศึกษา ตรวจสอบราคา และคัดเลือกวัตถุดิบที่มีต้นทุนในการผลิตที่ต่ำที่สุด แต่เนื่องจากหนึ่งในธุรกิจหลักของกลุ่มบริษัท คือ ซื้อและจำหน่ายน้ำมันปาล์ม จึงทำให้กลุ่มบริษัทสามารถบริหารจัดการวัตถุดิบและสินค้าเพื่อตอบสนองความต้องการของลูกค้าได้อย่างต่อเนื่อง

2) มีคลังจัดเก็บวัตถุดิบ สินค้า และท่าเทียบเรือในพื้นที่บริเวณเดียวกัน โดยกลุ่มบริษัทมีคลังสินค้าและท่าเทียบเรือในจังหวัดสุราษฎร์ธานี และจังหวัดฉะเชิงเทรา เพื่อใช้เป็นสถานที่จัดเก็บวัตถุดิบ สินค้า และรวบรวมสินค้าเพื่อส่งออกไปจำหน่ายยังต่างประเทศ อาทิ อินเดีย มาเลเซีย จีน ยุโรป เป็นต้น โดยสามารถให้บริการคลังรับฝากน้ำมันปาล์มได้สูงสุดรวมกว่า 240,000 ตัน แบ่งเป็นคลังรับฝากน้ำมันที่อำเภอเมืองสุราษฎร์ธานี จังหวัดสุราษฎร์ธานี ขนาดความจุรวม 200,000 ตัน และอำเภอบางปะกง จังหวัดฉะเชิงเทรา ขนาดความจุรวม 40,000 ตัน ให้บริการพื้นที่คลังสินค้าทั่วไปและลานเทกองบนพื้นที่รวมกว่า 50,000 ตารางเมตร ทำให้พื้นที่ดังกล่าวถือเป็นจุดศูนย์กลางสินค้าและการกระจายสินค้านี้ระหว่างภาคใต้และภาคกลาง รวมถึงการกระจายสินค้านี้ระหว่างประเทศไทยกับต่างประเทศ

3) มีธุรกิจให้บริการขนส่งทางรถและทางเรือ โดยครอบคลุมทั้งสินค้าเหลวและสินค้าแห้ง เพื่อให้สามารถบริการลูกค้าได้อย่างเต็มรูปแบบ ครบวงจร และสร้างความพึงพอใจให้แก่ลูกค้า โดยเฉพาะการขนส่งทางเรือช่วยลดต้นทุนโดยรวมให้แก่ลูกค้าได้

4) มีโรงงานผลิตไฟฟ้าจากชีวมวล ขนาด 4.28 เมกะวัตต์ต่อชั่วโมง โดยสามารถนำผลิตภัณฑ์ผลพลอยได้จากการผลิต เช่น ทะลายปาล์ม มาเป็นเชื้อเพลิงสำหรับการผลิตไฟฟ้ามาใช้ต่อในโรงงานสกัดและโรงงานกลั่นน้ำมันปาล์ม และเป็นแนวทางการนำสิ่งที่เหลือจากกระบวนการผลิตกลับเข้าสู่วงจรได้อย่างมีประสิทธิภาพ

#### 2. มีทำเลที่ตั้งในทำเลยุทธศาสตร์ใกล้แหล่งวัตถุดิบ ลูกค้า และท่าเรือ

โรงงานผลิตของกลุ่มบริษัทตั้งอยู่บนพื้นที่ประมาณ 550 ไร่ ตำบลเสวีต อำเภอท่าฉาง จังหวัดสุราษฎร์ธานี ซึ่งมีเกษตรกรที่มีอาชีพในการทำสวนปาล์มน้ำมันอยู่เป็นจำนวนมาก รวมถึงเป็นพื้นที่ศูนย์กลางอุตสาหกรรมน้ำมันปาล์มของ



ประเทศไทย ทำให้กลุ่มบริษัทมีข้อได้เปรียบในการจัดหาแหล่งวัตถุดิบ บริษัทยังมีธุรกิจคลังสินค้าและท่าเทียบเรือในจังหวัดสุราษฎร์ธานีซึ่งเป็นหนึ่งในท่าเทียบเรือแม่น้ำ (River Port) ที่มีความพร้อมสำหรับการขนส่งสินค้าทั้งในประเทศไทยและต่างประเทศที่ช่วยเกื้อหนุนด้านการจัดเก็บและจัดส่งวัตถุดิบและสินค้ากลุ่มปาล์มน้ำมันอย่างครบวงจร นอกจากนี้ กลุ่มบริษัทมีธุรกิจคลังสินค้าและท่าเทียบเรือในจังหวัดจะเข้เกรา ซึ่งเป็นท่าเรือสำหรับขนถ่ายสินค้าน้ำมันปาล์มและน้ำมันไบโอดีเซลไปกระจายในเขตพื้นที่การชายภาคกลางและภูมิภาคอื่นทั่วประเทศไทยอันจะช่วยลดต้นทุนการขนส่งต่อหน่วยลงได้อย่างมีประสิทธิภาพ

### 3. มีกระบวนการผลิต และกระบวนการควบคุมคุณภาพที่ได้รับการรับรองตามมาตรฐานสากล

กลุ่มบริษัทให้ความสำคัญกับกระบวนการผลิต กระบวนการบริหารจัดการและกระบวนการควบคุมคุณภาพของผลิตภัณฑ์ จึงได้รับการรับรองมาตรฐานการจัดการและมาตรฐานผลิตภัณฑ์ต่างๆ เพื่อสร้างความมั่นใจให้กับลูกค้าว่ากระบวนการผลิตและการดำเนินธุรกิจของกลุ่มบริษัทสอดคล้องกับมาตรฐานในระดับสากล โดยได้รับการรับรองมาตรฐานต่างๆ ดังนี้

- ISO 9001:2015 ระบบบริหารงานคุณภาพ
- ISO 14001:2015 ระบบมาตรฐานระบบการจัดการสิ่งแวดล้อม
- GHPs ระบบมาตรฐานหลักปฏิบัติสุขลักษณะที่ดีในการผลิต
- GMPs ระบบมาตรฐานสุขลักษณะที่ดีในการผลิตอาหาร
- HACCP ระบบการวิเคราะห์อันตรายและจุดวิกฤตที่ต้องควบคุม
- HALAL การรับรองการผลิตอาหารของศาสนาอิสลาม
- KOSHER การรับรองการผลิตอาหารของศาสนายิว
- RSPO ระบบมาตรฐานการผลิตน้ำมันปาล์มอย่างยั่งยืน
- ISCC การรับรองคาร์บอนและการพัฒนาอย่างยั่งยืนระหว่างประเทศ

#### 1.1.2 การเปลี่ยนแปลงและพัฒนาการที่สำคัญของกลุ่มบริษัท

ประวัติความเป็นมา และเหตุการณ์สำคัญของกลุ่มบริษัทสามารถสรุปได้ดังนี้

- ปี 2527 : ■ เดือนพฤศจิกายน จดทะเบียนจัดตั้งบริษัท เพชรศรีวิชัย จำกัด (“PC”) โดยกลุ่มครอบครัวประสิทธิ์ศุภผล ด้วยทุนจดทะเบียนเริ่มต้น 1.00 ล้านบาท แบ่งเป็นหุ้นสามัญจำนวน 1,000 หุ้น มูลค่าที่ตราไว้หุ้นละ 1,000 บาท เพื่อประกอบธุรกิจให้บริการขนส่งสินค้าทางรถ มีสำนักงานใหญ่ตั้งอยู่ที่ 32/3 ถนนดอนนก ตำบลตลาด อำเภอเมืองสุราษฎร์ธานี จังหวัดสุราษฎร์ธานี ซึ่งต่อมาได้ย้ายสำนักงานใหญ่ไปที่เลขที่ 99/19 หมู่ที่ 4 ถนนกาญจนาภิเษก ตำบลบางกุ้ง อำเภอเมืองสุราษฎร์ธานี จังหวัดสุราษฎร์ธานี
- ปี 2530 : ■ เดือนกันยายน PC เพิ่มทุนจดทะเบียนจาก 1.00 ล้านบาท เป็น 5.00 ล้านบาท โดยการออกหุ้นสามัญเพิ่มทุนจำนวน 4,000 หุ้น มูลค่าที่ตราไว้หุ้นละ 1,000 บาท และเสนอขายให้แก่ผู้ถือหุ้นเดิมตามสัดส่วนเพื่อใช้เป็นเงินทุนหมุนเวียนในกิจการ และลงทุนซื้อรถขนส่งสินค้า
- ปี 2531 : ■ เดือนธันวาคม PC เพิ่มทุนจดทะเบียนจาก 5.00 ล้านบาท เป็น 10.00 ล้านบาท โดยการออกหุ้นสามัญเพิ่มทุนจำนวน 5,000 หุ้น มูลค่าที่ตราไว้หุ้นละ 1,000 บาท และเสนอขายให้แก่ผู้ถือหุ้นเดิมตามสัดส่วนเพื่อใช้เป็นเงินทุนหมุนเวียนในกิจการ และลงทุนซื้อรถขนส่งสินค้า
- ปี 2533 : ■ เดือนมกราคม จดทะเบียนจัดตั้งบริษัท พี.เค.มารีน เทรตติ้ง จำกัด (“PKM”) (เดิมชื่อบริษัท กิจศรีวิชัย 1990 จำกัด) โดยกลุ่มครอบครัวประสิทธิ์ศุภผล ด้วยทุนจดทะเบียนเริ่มต้น 5.00 ล้านบาท แบ่งเป็นหุ้นสามัญจำนวน 50,000 หุ้น มูลค่าที่ตราไว้หุ้นละ 100 บาท เพื่อประกอบธุรกิจให้บริการพื้นที่คลังรับฝากน้ำมันปาล์ม คลังสินค้าทั่วไป ลานเทกอง และให้บริการท่าเทียบเรือขนถ่ายสินค้าน้ำมันในพื้นที่อำเภอเมืองสุราษฎร์ธานี จังหวัดสุราษฎร์ธานี

- ปี 2535 : ■ เดือนตุลาคม **PC** เพิ่มทุนจดทะเบียนจาก 10.00 ล้านบาท เป็น 50.00 ล้านบาท โดยการออกหุ้นสามัญเพิ่มทุนจำนวน 40,000 หุ้น มูลค่าที่ตราไว้หุ้นละ 1,000 บาท และเสนอขายให้แก่ผู้ถือหุ้นเดิมตามสัดส่วน เพื่อลงทุนซื้อรถพ่วง (Full Trailer) จำนวน 40 คัน และใช้เป็นเงินทุนหมุนเวียนในกิจการ
- เดือนพฤศจิกายน จดทะเบียนจัดตั้งบริษัท **พี.ซี.มารีน (1992) จำกัด (“PCM”)** โดยกลุ่มครอบครัว ประสิทธิ์ศุภผล ด้วยทุนจดทะเบียนเริ่มต้น 20.00 ล้านบาท แบ่งเป็นหุ้นสามัญจำนวน 20,000 หุ้น มูลค่าที่ตราไว้หุ้นละ 1,000 บาท เพื่อประกอบธุรกิจให้บริการขนส่งสินค้าทางเรือ และลงทุนซื้อเรือขนส่งจำนวน 2 ลำ ได้แก่ เรือแปซิฟิก และเรืออินเตอร์ มีสำนักงานใหญ่ตั้งอยู่ที่ 99/19 หมู่ที่ 4 ตำบลบางกุ้ง อำเภอเมืองสุราษฎร์ธานี จังหวัดสุราษฎร์ธานี
- ปี 2537 : ■ เดือนกรกฎาคม **PKM** เพิ่มทุนจดทะเบียนจาก 5.00 ล้านบาท เป็น 30.00 ล้านบาท โดยการออกหุ้นสามัญเพิ่มทุนจำนวน 250,000 หุ้น มูลค่าที่ตราไว้หุ้นละ 100 บาท และเสนอขายให้แก่ผู้ถือหุ้นเดิมตามสัดส่วน เพื่อลงทุนซื้อเรือขนส่งจำนวน 1 ลำ ได้แก่ เรือโอเชียน มารีน และใช้เป็นเงินทุนหมุนเวียนในกิจการ
- ปี 2538 : ■ เดือนมีนาคม **PCM** ได้รับบัตรส่งเสริมการลงทุน (BOI) ในกิจการขนส่งทางเรือระหว่างประเทศ ประเภท 7.9 เลขที่ 1169/2538
- เดือนกันยายน จดทะเบียนจัดตั้งบริษัท **ปาโก้เทรดดิ้ง จำกัด (“PACO”)** โดยกลุ่มครอบครัว ประสิทธิ์ศุภผล ด้วยทุนจดทะเบียนเริ่มต้น 0.14 ล้านบาท แบ่งเป็นหุ้นสามัญจำนวน 1,400 หุ้น มูลค่าที่ตราไว้หุ้นละ 100 บาท เพื่อดำเนินธุรกิจซื้อและจำหน่ายน้ำมันปาล์มดิบ น้ำมันเมล็ดในปาล์ม เมล็ดในปาล์ม และผลิตภัณฑ์อื่นๆ จากปาล์ม สำนักงานใหญ่ตั้งอยู่ที่ 99/19 หมู่ที่ 4 ตำบลบางกุ้ง อำเภอเมืองสุราษฎร์ธานี จังหวัดสุราษฎร์ธานี
- ปี 2539 : ■ เดือนกันยายน **PKM** ขยายธุรกิจให้บริการคลังรับฝากน้ำมันปาล์ม คลังสินค้าทั่วไป ลานเทกอง และให้บริการท่าเทียบเรือขนถ่ายสินค้าที่อำเภอบางปะกง จังหวัดฉะเชิงเทรา โดยดำเนินการเช่าพื้นที่ตั้งอยู่เลขที่ 46/3 ตำบลท่าข้าม อำเภอบางปะกง จังหวัดฉะเชิงเทรา รวมถึงได้รับการคัดเลือกให้เป็นคลังน้ำมันปาล์มดิบของรัฐบาล จากองค์การคลังสินค้า (อคส.) กระทรวงพาณิชย์ จำนวน 2 โครงการ
- **PC** ขยายธุรกิจให้บริการขนส่งสินค้าทางรถโดยการลงทุนซื้อรถเทรลเลอร์ (Semi – Trailer) จำนวน 20 คัน
- ปี 2544 : ■ เดือนมกราคม **PKM** ได้รับบัตรส่งเสริมการลงทุน (BOI) ในกิจการคลังสินค้าเหลว ประเภท 7.24 กิจการคลังสินค้า เลขที่ 1086/2544
- เดือนกรกฎาคม **PKM** เพิ่มทุนจดทะเบียนจาก 30.00 ล้านบาท เป็น 50.00 ล้านบาท โดยการออกหุ้นสามัญเพิ่มทุนจำนวน 200,000 หุ้น มูลค่าที่ตราไว้หุ้นละ 100 บาท และเสนอขายให้แก่ผู้ถือหุ้นเดิมตามสัดส่วน เพื่อใช้ก่อสร้างคลังรับฝากน้ำมันปาล์ม คลังสินค้าทั่วไป ลานเทกอง และท่าเทียบเรือ ที่อำเภอบางปะกง ตั้งอยู่เลขที่ 41/9 หมู่ที่ 1 ตำบลบางปะกง อำเภอบางปะกง จังหวัดฉะเชิงเทรา
- เดือนตุลาคม **PACO** เพิ่มทุนจดทะเบียนจาก 0.14 ล้านบาท เป็น 10.00 ล้านบาท โดยการออกหุ้นสามัญเพิ่มทุนจำนวน 98,600 หุ้น มูลค่าที่ตราไว้หุ้นละ 100 บาท และเสนอขายให้แก่ผู้ถือหุ้นเดิมตามสัดส่วน เพื่อใช้เป็นเงินทุนหมุนเวียนในกิจการ
- ปี 2546 : ■ เดือนธันวาคม **PACO** เพิ่มทุนจดทะเบียนจาก 10.00 ล้านบาท เป็น 50.00 ล้านบาท โดยการออกหุ้นสามัญเพิ่มทุนจำนวน 400,000 หุ้น มูลค่าที่ตราไว้หุ้นละ 100 บาท และเสนอขายให้แก่ผู้ถือหุ้นเดิมตามสัดส่วน เพื่อใช้เป็นเงินทุนหมุนเวียนในกิจการ
- ปี 2547 : ■ เดือนมกราคม กลุ่มครอบครัว ประสิทธิ์ศุภผล ได้เล็งเห็นถึงการขยายตัวของอุตสาหกรรมน้ำมันปาล์ม จึงเข้าซื้อหุ้นสามัญของบริษัท **กรีน กลอรี่ จำกัด (“GG”)** จากกลุ่มผู้ถือหุ้นเดิม ซึ่งไม่มีความสัมพันธ์กับผู้ถือหุ้น กรรมการ และผู้บริหารของบริษัท เพื่อประกอบธุรกิจโรงงานสกัดน้ำมันปาล์มดิบ (CPO) ในสัดส่วนร้อยละ 10.00 โดยมีสำนักงานใหญ่ตั้งอยู่ที่ 24/5 หมู่ที่ 4 ตำบลท่าสะท้อน อำเภอพนมพิณ จังหวัด

- สุราษฎร์ธานี ต่อมาได้ย้ายสำนักงานใหญ่ไปที่เลขที่ 23 หมู่ที่ 6 บ้านห้วยเรียน ตำบลเสวีียด อำเภอท่าฉาง จังหวัดสุราษฎร์ธานี
- เดือนกรกฎาคม **PKM** ร่วมกับคู่ค้าที่เป็นพันธมิตรทางธุรกิจมานานเข้าร่วมลงทุนในบริษัท **สุราษฎร์ธานี กรีน เอ็นเนอร์ยี่ จำกัด (“STGE”)** เพื่อประกอบธุรกิจผลิตกระแสไฟฟ้า โดย **PKM** ถือหุ้นในสัดส่วนร้อยละ 15.00
- ปี 2549 :
- เดือนมิถุนายน จัดทะเบียนจัดตั้งบริษัท **นิว ไบโอดีเซล จำกัด (“NBD”)** โดยกลุ่มครอบครัวประสิทธิ์ศุภผล และเพื่อนนักธุรกิจอีก 2 ท่าน ด้วยทุนจดทะเบียนเริ่มต้น 1.00 ล้านบาท แบ่งเป็นหุ้นสามัญจำนวน 10,000 หุ้น มูลค่าที่ตราไว้หุ้นละ 100 บาท ซึ่งกลุ่มครอบครัวประสิทธิ์ศุภผลถือหุ้นในสัดส่วนร้อยละ 98.00 เพื่อประกอบธุรกิจโรงงานกลั่นน้ำมันปาล์มดิบและผลิตน้ำมันไบโอดีเซลรวมถึงน้ำมันปาล์มโอเลอินเพื่อการบริโภค มีสำนักงานใหญ่ตั้งอยู่ที่ 99/19 หมู่ที่ 4 ตำบลบางกุ้ง อำเภอเมืองสุราษฎร์ธานี จังหวัดสุราษฎร์ธานี
  - กลุ่มครอบครัวประสิทธิ์ศุภผลเข้าซื้อหุ้นสามัญของ **GG** เพิ่มเติมจากสัดส่วนร้อยละ 10.00 เป็นสัดส่วนร้อยละ 24.00 จากกลุ่มผู้ถือหุ้นเดิม ซึ่งไม่มีความสัมพันธ์กับผู้ถือหุ้น กรรมการ และผู้บริหารของบริษัท
- ปี 2550 :
- เดือนมกราคม **GG** เพิ่มทุนจดทะเบียนจาก 105.00 ล้านบาท เป็น 145.00 ล้านบาท โดยการออกหุ้นสามัญเพิ่มทุนจำนวน 400,000 หุ้น มูลค่าที่ตราไว้หุ้นละ 100 บาท และเสนอขายให้แก่ผู้ถือหุ้นเดิมตามสัดส่วน เพื่อใช้เป็นเงินทุนหมุนเวียนในกิจการ โดยกลุ่มครอบครัวประสิทธิ์ศุภผลยังคงถือหุ้นอยู่ในสัดส่วนร้อยละ 24.00
  - เดือนกุมภาพันธ์ **PKM** ร่วมกับคู่ค้าที่เป็นพันธมิตรทางธุรกิจมานานเข้าร่วมลงทุนในบริษัท **กรีน ทุ เอ็นเนอร์ยี่ จำกัด (“GTE”)** เพื่อประกอบธุรกิจผลิตกระแสไฟฟ้า โดย **PKM** ถือหุ้นในสัดส่วนร้อยละ 15.00
  - เดือนเมษายน **NBD** เพิ่มทุนจดทะเบียนจาก 1.00 ล้านบาท เป็น 250.00 ล้านบาท โดยการออกหุ้นสามัญเพิ่มทุนจำนวน 2,490,000 หุ้น มูลค่าที่ตราไว้หุ้นละ 100 บาท และเสนอขายให้แก่กลุ่มผู้ถือหุ้นเดิมตามสัดส่วน แต่กลุ่มผู้ถือหุ้นเดิมรายอื่นๆใช้สิทธิไม่เป็นไปตามสัดส่วนเดิม เป็นผลให้กลุ่มครอบครัวประสิทธิ์ศุภผลถือหุ้นในสัดส่วนร้อยละ 58.00 และ **GG** เข้าซื้อหุ้นสามัญเพิ่มทุนของ **NBD** ในสัดส่วนร้อยละ 5.00
  - เดือนมิถุนายน กลุ่มครอบครัวประสิทธิ์ศุภผลเข้าซื้อหุ้นสามัญของ **GG** เพิ่มเติมจากสัดส่วนร้อยละ 24.00 เป็นสัดส่วนร้อยละ 44.00 จากกลุ่มผู้ถือหุ้นเดิม ซึ่งไม่มีความสัมพันธ์กับผู้ถือหุ้น กรรมการ และผู้บริหารของบริษัท
  - เดือนกันยายน **GG** เพิ่มทุนจดทะเบียนจาก 145.00 ล้านบาท เป็น 160.00 ล้านบาท โดยการออกหุ้นสามัญเพิ่มทุนจำนวน 150,000 หุ้น มูลค่าที่ตราไว้หุ้นละ 100 บาท และเสนอขายให้แก่ผู้ถือหุ้นเดิมตามสัดส่วน เพื่อใช้เป็นเงินทุนหมุนเวียนในกิจการ โดยกลุ่มครอบครัวประสิทธิ์ศุภผลยังคงถือหุ้นอยู่ในสัดส่วนร้อยละ 44.00
- ปี 2551 :
- เดือนกันยายน **GG** เพิ่มทุนจดทะเบียนจาก 160.00 ล้านบาท เป็น 180.00 ล้านบาท โดยการออกหุ้นสามัญเพิ่มทุนจำนวน 200,000 หุ้น มูลค่าที่ตราไว้หุ้นละ 100 บาท และเสนอขายให้แก่ผู้ถือหุ้นเดิมตามสัดส่วน เพื่อใช้เป็นเงินทุนหมุนเวียนในกิจการ โดยกลุ่มครอบครัวประสิทธิ์ศุภผลยังคงถือหุ้นอยู่ในสัดส่วนร้อยละ 44.00
- ปี 2552 :
- เดือนมีนาคม **PKM** ร่วมกับคู่ค้าที่เป็นพันธมิตรทางธุรกิจมานานเข้าร่วมลงทุนในบริษัท **แนททูรา วัน จำกัด (“NTO”)** เพื่อประกอบธุรกิจผลิตน้ำมันปาล์มดิบ โดย **PKM** ถือหุ้นในสัดส่วนร้อยละ 15.00
- ปี 2553 :
- เดือนสิงหาคม จัดทะเบียนจัดตั้งบริษัท **เอ็นบีดี อะโกร จำกัด (“NAGRO”)** กับเพื่อนนักธุรกิจซึ่งไม่มีความสัมพันธ์กับผู้ถือหุ้น กรรมการ และผู้บริหารของบริษัท ด้วยทุนจดทะเบียนเริ่มต้น 1.00 ล้านบาท แบ่งเป็นหุ้นสามัญจำนวน 10,000 หุ้น มูลค่าที่ตราไว้หุ้นละ 100 บาท โดยกลุ่มครอบครัวประสิทธิ์ศุภผล

- ถือหุ้นในสัดส่วนร้อยละ 58.00 และ **GG** ถือหุ้นในสัดส่วนร้อยละ 5.00 เพื่อประกอบธุรกิจจำหน่ายน้ำมันปาล์มโอเลอินเพื่อการบริโภค ตราสินค้า “รินทิพย์” มีสำนักงานใหญ่ตั้งอยู่ที่ 99/19 หมู่ที่ 4 ตำบลบางกุ้ง อำเภอเมืองสุราษฎร์ธานี จังหวัดสุราษฎร์ธานี
- เดือนกันยายน **GG** เพิ่มทุนจดทะเบียนจาก 180.00 ล้านบาท เป็น 205.00 ล้านบาท โดยการออกหุ้นสามัญเพิ่มทุนจำนวน 250,000 หุ้น มูลค่าที่ตราไว้หุ้นละ 100 บาท และเสนอขายให้แก่ผู้ถือหุ้นเดิมตามสัดส่วน เพื่อใช้เป็นเงินทุนหมุนเวียนในกิจการ โดยกลุ่มครอบครัวประสิทธิภาพยังคงถือหุ้นอยู่ในสัดส่วนร้อยละ 44.00
  - **PC** ขยายธุรกิจให้บริการขนส่งสินค้าทางรถโดยการลงทุนซื้อรถเทรลเลอร์ (Semi – Trailer) จำนวน 20 คัน
- ปี 2554 : ▪ **PC** ขยายธุรกิจให้บริการขนส่งสินค้าทางรถโดยการลงทุนซื้อรถเทรลเลอร์ (Semi – Trailer) จำนวน 40 คัน
- ปี 2556 : ▪ เดือนพฤศจิกายน จดทะเบียนจัดตั้งบริษัท เพชรศรีวิชัย โฮลดิ้ง จำกัด ซึ่งต่อมาเปลี่ยนชื่อเป็น **บริษัท เพชรศรีวิชัย เอ็นเตอร์ไพรส์ จำกัด (“PCE”)** โดยกลุ่มครอบครัวประสิทธิภาพ ด้วยทุนจดทะเบียนเริ่มต้น 100.00 ล้านบาท แบ่งเป็นหุ้นสามัญจำนวน 1,000,000 หุ้น มูลค่าที่ตราไว้หุ้นละ 100 บาท เพื่อประกอบธุรกิจถือหุ้นในบริษัทอื่น (Holding Company) ที่เป็นของกลุ่มครอบครัวประสิทธิภาพ
- ปี 2557 : ▪ เดือนมีนาคม กลุ่มครอบครัวประสิทธิภาพเข้าซื้อหุ้นสามัญของ **GG** เพิ่มเติมจากสัดส่วนร้อยละ 44.00 เป็นสัดส่วนร้อยละ 49.00 จากกลุ่มผู้ถือหุ้นเดิม ซึ่งไม่มีความสัมพันธ์กับผู้ถือหุ้น กรรมการ และผู้บริหารของบริษัท
- เดือนมิถุนายน **PACO** เพิ่มทุนจดทะเบียนจาก 50.00 ล้านบาท เป็น 200.00 ล้านบาท โดยการออกหุ้นสามัญเพิ่มทุนจำนวน 1,500,000 หุ้น มูลค่าที่ตราไว้หุ้นละ 100 บาท และเสนอขายให้แก่ผู้ถือหุ้นเดิมตามสัดส่วน เพื่อใช้เป็นเงินทุนหมุนเวียนในกิจการ
  - เดือนสิงหาคม กลุ่มครอบครัวประสิทธิภาพเข้าซื้อหุ้นสามัญของ **GG** เพิ่มเติมจากสัดส่วนร้อยละ 49.00 เป็นสัดส่วนร้อยละ 79.00 จากกลุ่มผู้ถือหุ้นเดิม ซึ่งไม่มีความสัมพันธ์กับผู้ถือหุ้น กรรมการ และผู้บริหารของบริษัท
  - เดือนกันยายน **PACO** เข้าซื้อหุ้น **PCE** จากกลุ่มผู้ถือหุ้นเดิมในสัดส่วนร้อยละ 25.00 เป็นผลให้กลุ่มครอบครัวประสิทธิภาพถือหุ้นในสัดส่วนร้อยละ 75.00 และ **PACO** ถือหุ้นในสัดส่วนร้อยละ 25.00
  - เดือนพฤศจิกายน **GG** เพิ่มทุนจดทะเบียนจาก 205.00 ล้านบาท เป็น 300.00 ล้านบาท โดยการออกหุ้นสามัญเพิ่มทุนจำนวน 950,000 หุ้น มูลค่าที่ตราไว้หุ้นละ 100 บาท และเสนอขายให้แก่ผู้ถือหุ้นเดิมตามสัดส่วน เพื่อใช้เป็นเงินทุนหมุนเวียนในกิจการ โดยกลุ่มครอบครัวประสิทธิภาพยังคงถือหุ้นอยู่ในสัดส่วนร้อยละ 79.00
- ปี 2558 : ▪ เดือนกรกฎาคม **NBD** ได้รับการรับรองระบบมาตรฐานการผลิตน้ำมันปาล์มอย่างยั่งยืน (Roundtable on Sustainable Palm Oil Supply Chain Certification Standard : RSPO SCCS) จากบริษัท ทูฟนอร์ท อินทริกา จำกัด (TUV NORD INTEGRA) ประเทศเบลเยียม
- เดือนสิงหาคม กลุ่มครอบครัวประสิทธิภาพซื้อหุ้นสามัญของ **NBD** จาก **GG** เพิ่มเติมจากสัดส่วนร้อยละ 58.00 เป็นสัดส่วนร้อยละ 61.95 และซื้อหุ้นสามัญของ **NAGRO** จาก **GG** เพิ่มเติมจากสัดส่วนร้อยละ 58.00 เป็นสัดส่วนร้อยละ 62.00
  - เดือนธันวาคม **PCE** เพิ่มทุนจดทะเบียนจาก 100.00 ล้านบาท เป็น 600.00 ล้านบาท โดยการออกหุ้นสามัญเพิ่มทุนจำนวน 5,000,000 หุ้น มูลค่าที่ตราไว้หุ้นละ 100 บาท และเสนอขายให้แก่ผู้ถือหุ้นเดิมตามสัดส่วน เพื่อใช้เป็นเงินทุนหมุนเวียนในกิจการ

- ปี 2559 : ■ เดือนมกราคม **NBD** เพิ่มทุนจดทะเบียนจาก 250.00 ล้านบาท เป็น 252.50 ล้านบาท โดยการออกหุ้นสามัญเพิ่มทุนจำนวน 25,000 หุ้น มูลค่าที่ตราไว้หุ้นละ 100 บาท และเสนอขายให้แก่ผู้ถือหุ้นเดิม กลุ่มผู้ถือหุ้นเดิมใช้สิทธิไม่เป็นไปตามสัดส่วน เป็นผลให้กลุ่มครอบครัวประสิทธิ์ศุภผลถือหุ้นในสัดส่วนร้อยละ 61.34
- เดือนมิถุนายน กลุ่มครอบครัวประสิทธิ์ศุภผลเข้าซื้อหุ้นสามัญของ **NBD** เพิ่มเติมจากสัดส่วนร้อยละ 61.34 เป็นสัดส่วนร้อยละ 81.14 และเข้าซื้อหุ้นสามัญของ **NAGRO** จากกลุ่มผู้ถือหุ้นเดิม ซึ่งไม่มีความสัมพันธ์กับผู้ถือหุ้น กรรมการ และผู้บริหารของบริษัท เพิ่มเติมจากสัดส่วนร้อยละ 62.00 เป็นร้อยละ 82.00
- ปี 2560 : ■ เดือนมีนาคม กลุ่มครอบครัวประสิทธิ์ศุภผลเข้าซื้อหุ้นสามัญของ **NBD** จากกลุ่มผู้ถือหุ้นเดิม ซึ่งไม่มีความสัมพันธ์กับผู้ถือหุ้น กรรมการ และผู้บริหารของบริษัท เพิ่มเติมจากสัดส่วนร้อยละ 81.14 เป็นสัดส่วนร้อยละ 86.09
- เดือนธันวาคม **PACO** เพิ่มทุนจดทะเบียนจาก 200.00 ล้านบาท เป็น 500.00 ล้านบาท โดยการออกหุ้นสามัญเพิ่มทุนจำนวน 3,000,000 หุ้น มูลค่าที่ตราไว้หุ้นละ 100 บาท และเสนอขายให้แก่ผู้ถือหุ้นเดิมตามสัดส่วน เพื่อใช้เป็นเงินทุนหมุนเวียนในกิจการ
- ปี 2561 : ■ เดือนกุมภาพันธ์ **NBD** ได้รับการรับรองระบบการจัดการสิ่งแวดล้อม (ISO 14001:2015) สำหรับการผลิตรูปกระทงไขมัน เมทิลเอสเทอร์ น้ำมันปาล์มผ่านการฟอกสี น้ำมันเมล็ดในปาล์มผ่านการฟอกสี น้ำมันปาล์มกึ่งบริสุทธิ์ น้ำมันเมล็ดในปาล์มกึ่งบริสุทธิ์ น้ำมันปาล์มบริสุทธิ์ผ่านกรรมวิธี กรดไขมันปาล์มเมล็ดใน กรดไขมันอิสระ กลีเซอรอล ไชปาล์มบริสุทธิ์ กรดไขมัน จากบริษัท ทูฟ นอร์ด (ประเทศไทย) จำกัด (TUV NORD (THAILAND))
- เดือนกันยายน **NBD** ได้รับการรับรองมาตรฐานเกี่ยวกับสุขลักษณะและข้อกำหนดการผลิต (Good Manufacturing Practice : GMP) มาตรฐานเกี่ยวกับสุขลักษณะที่ดีในการผลิต (Good Hygiene Practice : GHP) และมาตรฐานรับรองวิเคราะห์อันตรายและจุดวิกฤตที่ต้องควบคุม (Hazard Analysis & Critical Control Points : HACCP) สำหรับการผลิตรูปกระทงไขมัน เมทิลเอสเทอร์ น้ำมันปาล์มผ่านการฟอกสี น้ำมันเมล็ดในปาล์มผ่านการฟอกสี น้ำมันปาล์มกึ่งบริสุทธิ์ น้ำมันเมล็ดในปาล์มกึ่งบริสุทธิ์ น้ำมันปาล์มบริสุทธิ์ผ่านกรรมวิธี กรดไขมันปาล์มเมล็ดใน กรดไขมันอิสระ กลีเซอรอล ไชปาล์มบริสุทธิ์ กรดไขมัน จากบริษัท ทูฟ นอร์ด (ประเทศไทย) จำกัด (TUV NORD (THAILAND))
- เดือนธันวาคม **PC** เพิ่มทุนจดทะเบียนจาก 50.00 ล้านบาท เป็น 50.769 ล้านบาท โดยการออกหุ้นสามัญเพิ่มทุนจำนวน 769 หุ้น มูลค่าที่ตราไว้หุ้นละ 100 บาท และเสนอขายให้แก่ผู้ถือหุ้นเดิมตามสัดส่วน
- ปี 2562 : ■ เดือนพฤษภาคม กลุ่มครอบครัวประสิทธิ์ศุภผลจดทะเบียนจัดตั้งบริษัท ศรีวิชัย นาวิ จำกัด (“SVN”) ด้วยทุนจดทะเบียนเริ่มต้น 163.00 ล้านบาท แบ่งเป็นหุ้นสามัญจำนวน 1,630,000 หุ้น มูลค่าที่ตราไว้หุ้นละ 100 บาท เพื่อประกอบธุรกิจให้บริการขนส่งทางเรือในประเทศไทย มีสำนักงานใหญ่ตั้งอยู่ที่ 99/19 หมู่ที่ 4 ตำบลบางกุ้ง อำเภอเมืองสุราษฎร์ธานี จังหวัดสุราษฎร์ธานี
- เดือนพฤษภาคม **GG** เพิ่มทุนจดทะเบียนจาก 300.00 ล้านบาท เป็น 340.00 ล้านบาท โดยการออกหุ้นสามัญเพิ่มทุนจำนวน 400,000 หุ้น มูลค่าที่ตราไว้หุ้นละ 100 บาท และเสนอขายให้แก่ผู้ถือหุ้นเดิมตามสัดส่วน เพื่อใช้เป็นเงินทุนหมุนเวียนในกิจการ โดยกลุ่มครอบครัวประสิทธิ์ศุภผลยังคงถือหุ้นอยู่ในสัดส่วนร้อยละ 79.00
- เดือนมิถุนายน กลุ่มครอบครัวประสิทธิ์ศุภผลขายหุ้นสามัญของ **NBD** ให้แก่กลุ่มผู้ถือหุ้นเดิม ส่งผลให้ถือหุ้นลดลงจากสัดส่วนร้อยละ 86.09 เหลือสัดส่วนร้อยละ 85.10



- เดือนตุลาคม **NBD** ได้รับการรับรองมาตรฐานผลิตภัณฑ์ HALAL สำหรับผลิตภัณฑ์ประเภทน้ำมันปาล์มโอเลอิน น้ำมันเมล็ดในปาล์มกิ่งบริสุทธิ์ น้ำมันปาล์มกิ่งบริสุทธิ์ กรีเซอร์รอล จากสำนักงานคณะกรรมการกลางอิสลามแห่งประเทศไทย
- ปี 2563 :
  - เดือนมกราคม **NBD** ได้รับการรับรองคาร์บอนและการพัฒนาอย่างยั่งยืนระหว่างประเทศ (International Sustainability and Carbon Certification : ISCC จากบริษัท ทูฟ นอร์ด (ประเทศไทย) จำกัด (TUV NORD (THAILAND))
  - เดือนกรกฎาคม **NBD** ได้รับการรับรองการผลิตอาหารของศาสนายิว KOSHER จากบริษัท ไทยคาชรูทเซอร์วิสเซส จำกัด (THAI KASHRUT SERVICES)
  - เดือนกันยายน กลุ่มครอบครัวประสิทธิภาพผลเข้าซื้อหุ้นสามัญของ **NBD** จากกลุ่มผู้ถือหุ้นเดิม ซึ่งไม่มีความสัมพันธ์กับผู้ถือหุ้น กรรมการ และผู้บริหารของบริษัท เพิ่มเติมจากสัดส่วนร้อยละ 85.10 เป็นสัดส่วนร้อยละ 87.08
- ปี 2564 :
  - เดือนเมษายน จัดโครงสร้างกลุ่มบริษัท โดย **NBD** รับโอนสินทรัพย์และหนี้สินทั้งหมดจาก **NAGRO** ด้วยวิธีการโอนธุรกิจทั้งหมด (Entire Business Transfer: EBT) เป็นผลให้ **NBD** มีทุนจดทะเบียนและทุนชำระแล้วเท่ากับ 271.28 ล้านบาท แบ่งเป็นหุ้นสามัญเท่ากับ 2,712,759 หุ้น มูลค่าที่ตราไว้หุ้นละ 100 บาท และเป็นผลให้กลุ่มครอบครัวประสิทธิภาพผลถือหุ้นของ **NBD** เพิ่มเติมจากสัดส่วนร้อยละ 87.08 เป็นสัดส่วนร้อยละ 87.21
  - เดือนกุมภาพันธ์ คลังสินค้าที่บางปะกง และสุราษฎร์ธานี ภายใต้การดำเนินงานของ **PKM** ได้รับการรับรองมาตรฐานระบบบริหารงานคุณภาพ (ISO 9001:2015) สำหรับผลิตภัณฑ์ประเภท Storage Service and Warehousing for Palm Oil Product จากบริษัท ทูฟ นอร์ด (ประเทศไทย) จำกัด (TUV Nord (THAILAND))
  - เดือนธันวาคม จัดโครงสร้างกลุ่มบริษัทโดยการควบรวมกิจการ (Amalgamation) ธุรกิจโรงงานสกัดและโรงงานกลั่นน้ำมันปาล์มจาก 2 บริษัท ได้แก่ 1) **NBD** และ 2) **GG** ซึ่งภายหลังการควบรวม ได้ดำเนินธุรกิจในนามบริษัท **นิว ไบโอดีเซล จำกัด (“NBD”)** โดยมีทุนจดทะเบียนและทุนชำระแล้วภายหลังการควบรวมกิจการแล้วเสร็จเมื่อวันที่ 28 ธันวาคม 2564 เท่ากับ 611.28 ล้านบาท แบ่งเป็นหุ้นสามัญเท่ากับ 6,112,759 หุ้น มูลค่าที่ตราไว้หุ้นละ 100 บาท เป็นผลให้กลุ่มครอบครัวประสิทธิภาพผลถือหุ้นของ **NBD** ลดลงจากสัดส่วนร้อยละ 87.21 เป็นสัดส่วนร้อยละ 86.21 และควบรวมกิจการธุรกิจที่ให้บริการขนส่งสินค้าทางน้ำจาก 2 บริษัท ได้แก่ 1) **PCM** และ 2) **SVN** ซึ่งภายหลังการควบรวม ได้ดำเนินธุรกิจในนามบริษัท **พี.ซี.มารีน (1992) จำกัด (“PCM”)** โดยมีทุนจดทะเบียนและทุนชำระแล้วภายหลังการควบรวมกิจการแล้วเสร็จเมื่อวันที่ 29 ธันวาคม 2564 เท่ากับ 183.00 ล้านบาท แบ่งเป็นหุ้นสามัญเท่ากับ 1,830,000 หุ้น มูลค่าที่ตราไว้หุ้นละ 100 บาท
- ปี 2565 :
  - เดือนมิถุนายน **PCE** เพิ่มทุนจดทะเบียนจาก 600.00 ล้านบาท เป็น 1,839.78 ล้านบาท โดยการออกหุ้นสามัญเพิ่มทุนจำนวน 12,397,845 หุ้น มูลค่าที่ตราไว้หุ้นละ 100 บาท เพื่อรองรับการแลกหุ้นกับผู้ถือหุ้นเดิมของบริษัทย่อยในส่วนที่เป็นครอบครัวประสิทธิภาพผล (Share-Share Swap) ในการจัดโครงสร้างการถือหุ้นของกลุ่มบริษัท
  - เดือนมิถุนายน **NBD** ได้รับการรับรองมาตรฐานผลิตภัณฑ์ HALAL สำหรับผลิตภัณฑ์ประเภทแบ่งบรรจุ น้ำมัน จากสำนักงานคณะกรรมการกลางอิสลามแห่งประเทศไทย
  - เดือนกันยายน **PCE** เล็งเห็นถึงการขยายตัวของธุรกิจโรงงานสกัดน้ำมันปาล์มดิบ (CPO) และเพิ่มกำลังการผลิตให้กับกลุ่มบริษัท จึงเข้าซื้อหุ้นสามัญของบริษัท **ปาล์มดีสตรีนคร จำกัด (“PDS”)** จากกลุ่มผู้ถือหุ้นเดิม ซึ่งไม่มีความสัมพันธ์กับผู้ถือหุ้น กรรมการ และผู้บริหารของบริษัทในสัดส่วนร้อยละ 12.02



- ไตรมาส 2/2567 บริษัทเริ่มมีการกลั่นน้ำมันเมล็ดในปาล์มกิ่งบริสุทธิ์ (RBDPKO) ซึ่งใช้สายการผลิตเดียวกันกับการผลิตน้ำมันปาล์มกิ่งบริสุทธิ์ (RBDPO) เพื่อจำหน่ายให้แก่ลูกค้า

### 1.1.3 การปรับโครงสร้างกลุ่มบริษัท

ในการเตรียมความพร้อมเพื่อการเสนอขายหุ้น IPO ในครั้งนี้ กลุ่มบริษัทได้มีการปรับโครงสร้างกลุ่ม (Group Reorganization) ภายใต้หลักเกณฑ์การจัดโครงสร้างกิจการภายใต้ผู้มีอำนาจควบคุมเดียวกัน (Reorganization Under Common Control) โดยสามารถสรุปรายละเอียดได้ดังนี้

- 1) ปี 2565 กลุ่มครอบครัวประสิทธิ์ศุภผลเข้าซื้อหุ้นบริษัท เพชรศรีวิชัย เอ็นเตอร์ไพรส์ จำกัด (“PCE”) จากบริษัท ปาโก้เทรดดิ้ง จำกัด (“PACO”) ในสัดส่วนร้อยละ 25.00 เพื่อเป็นการจัดโครงสร้างกลุ่มบริษัทสำหรับการเตรียมความพร้อมสำหรับ IPO
- 2) ปี 2565 บริษัท เพชรศรีวิชัย เอ็นเตอร์ไพรส์ จำกัด (“PCE”) เพิ่มทุนจดทะเบียน โดยการออกหุ้นสามัญเพิ่มทุนเพื่อแลกกับหุ้นสามัญของ 1) บจก.ปาโก้เทรดดิ้ง 2) บจก.เพชรศรีวิชัย 3) บจก.พี.ซี.มารีน (1992) 4) บจก.พี.เค.มารีน เทรดดิ้ง จากกลุ่มครอบครัวประสิทธิ์ศุภผลเข้ามาเป็นบริษัทย่อยของ PCE ในสัดส่วนร้อยละ 99.99 ของทุนจดทะเบียน และ 5) บจก.นิว ไบโอดีเซล จากกลุ่มครอบครัวประสิทธิ์ศุภผลเข้ามาเป็นบริษัทย่อยของ PCE ในสัดส่วนร้อยละ 86.21 ของทุนจดทะเบียน (ปัจจุบันถือหุ้นในสัดส่วนร้อยละ 98.18) เพื่อเป็นการจัดโครงสร้างกลุ่มบริษัทสำหรับการเตรียมความพร้อมสำหรับ IPO

**ภาพแสดงการจัดโครงสร้างการกลุ่มของบริษัท**

**ภาพโครงสร้างกลุ่มบริษัทก่อนการจัดโครงสร้าง**

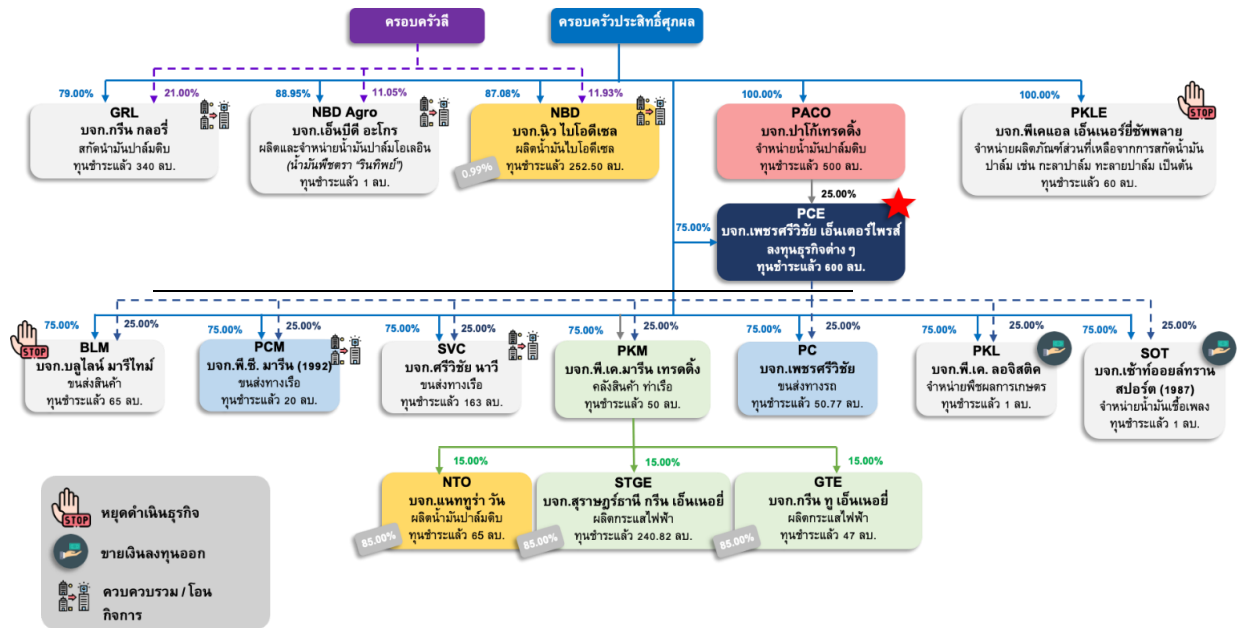

**ภาพโครงสร้างกลุ่มบริษัทหลังการจัดโครงสร้าง**

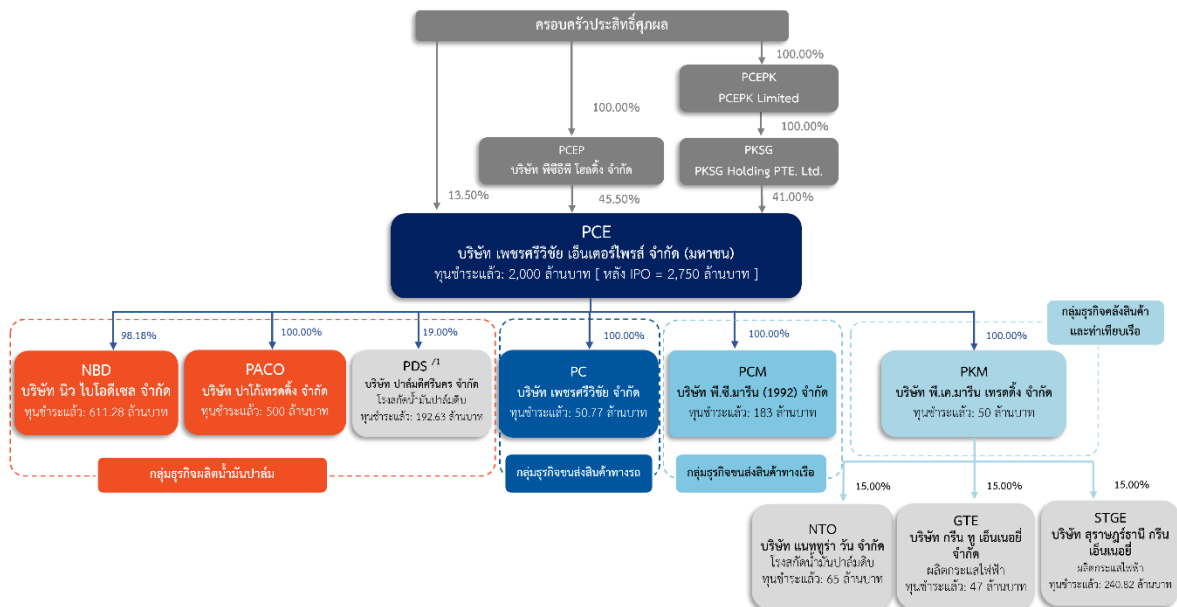

หมายเหตุ : PDS มีเงินลงทุนในบริษัทย่อย 2 แห่ง ได้แก่

- (1) บริษัท ปาล์มดี เค็ม เพาเวอร์ จำกัด ถือหุ้นในสัดส่วน 89.99% ประกอบธุรกิจ การผลิตแก๊สเพื่อผลิตพลังงาน
- (2) บริษัท ปาล์มดี ชุมชนกรีนเพาเวอร์ จำกัด ถือหุ้นในสัดส่วน 89.99% ประกอบธุรกิจ ปลูกปาล์มน้ำมัน

1.1.4 ข้อมูลทั่วไปของข้อมูลพื้นฐานที่บริษัทได้ให้คำมั่นไว้ในแบบแสดงรายการข้อมูลการเสนอขายหลักทรัพย์ และ/หรือเงื่อนไขการอนุญาตของสำนักงาน (ถ้ามี) และ/หรือเงื่อนไขการรับหลักทรัพย์ของตลาดหลักทรัพย์ (ถ้ามี)

- ไม่มี -

#### 1.1.5 ข้อมูลบริษัท

ชื่อบริษัท	: บริษัท เพชรศรีวิชัย เอ็นเตอร์ไพรส์ จำกัด (มหาชน)
สถานที่ตั้งสำนักงานใหญ่	: 99/19 หมู่ที่ 4 ถนนกาญจนาภิเษก ตำบลบางกุ่ม อำเภอเมืองสุราษฎร์ธานี จังหวัดสุราษฎร์ธานี 84000
ประเภทธุรกิจ	: ประกอบธุรกิจโดยการถือหุ้นในบริษัทอื่น (Holding Company) ในธุรกิจอุตสาหกรรมน้ำมันปาล์มแบบครบวงจร ที่มีความพร้อมการจัดการระบบซัพพลายเชน (Supply Chain) โดยแบ่งได้เป็น 1) กลุ่มธุรกิจผลิตและจำหน่ายน้ำมันปาล์ม น้ำมันไบโอดีเซล และน้ำมันปาล์มโอเลอินเพื่อการบริโภค ซึ่งรวมถึงการซื้อน้ำมันปาล์มและผลิตภัณฑ์ที่เกี่ยวข้อง เพื่อนำมาจำหน่ายต่อให้กับลูกค้าทั้งในประเทศไทยและต่างประเทศ 2) กลุ่มธุรกิจให้บริการคลังสินค้าและท่าเทียบเรือ 3) กลุ่มธุรกิจให้บริการขนส่งสินค้าทางรถ และ 4) กลุ่มธุรกิจให้บริการขนส่งสินค้าทางเรือ
เลขทะเบียนบริษัท	: 0107566000321
โทรศัพท์	: 077 – 947 330
โทรสาร	: 077 – 600 247
เว็บไซต์บริษัท	: <a href="https://www.pce-th.com">https://www.pce-th.com</a>
ทุนจดทะเบียน	: 2,750,000,000 บาท
ทุนที่ออกและชำระแล้ว (ก่อน IPO)	: 2,000,000,000 บาท
จำนวนหุ้นจดทะเบียน (หลัง IPO)	: 2,750,000,000 หุ้น
มูลค่าที่ตราไว้ของหุ้น (พาร์)	: 1 บาทต่อหุ้น

## 1.2 ลักษณะการประกอบธุรกิจ

บริษัท เพชรศรีวิชัย เอ็นเตอร์ไพรส์ จำกัด (มหาชน) (“บริษัท” หรือ “PCE”) ประกอบธุรกิจโดยการถือหุ้นในบริษัทอื่น (Holding Company) ปัจจุบันมีการลงทุนในกลุ่มธุรกิจอุตสาหกรรมน้ำมันปาล์มแบบครบวงจร ที่มีความพร้อมการจัดการระบบซัพพลายเชน (Supply Chain) โดยดำเนินการผลิตผลิตภัณฑ์จากปาล์มน้ำมันตั้งแต่ต้นน้ำถึงปลายน้ำ ประกอบด้วยโรงงานสกัดน้ำมันปาล์มดิบ โรงงานกลั่นน้ำมันปาล์มดิบ โรงงานผลิตน้ำมันไบโอดีเซล โรงงานผลิตน้ำมันปาล์มโอเลอินเพื่อการบริโภค และโรงงานผลิตไฟฟ้าจากก๊าซชีวภาพ ดำเนินงานโดยบริษัท นิว ไบโอดีเซล จำกัด (“NBD”) กระบวนการซื้อและจำหน่ายน้ำมันปาล์ม อาทิ น้ำมันปาล์มดิบ น้ำมันเมล็ดในปาล์ม เมล็ดในปาล์ม และผลิตภัณฑ์อื่นๆ จากปาล์ม โดยซื้อจากผู้ผลิตรายอื่นเพื่อนำมาจำหน่ายต่อให้กับลูกค้าทั้งในประเทศไทยและต่างประเทศ ดำเนินงานโดยบริษัท ปาโก้เทรดดิ้ง จำกัด (“PACO”) การให้บริการคลังรับฝากน้ำมันปาล์ม คลังสินค้าทั่วไป ลานเทกองเก็บสินค้า และให้บริการท่าเทียบเรือขนถ่ายสินค้า ดำเนินงานโดยบริษัท พี.เค.มารีน เทรดดิ้ง จำกัด (“PKM”) การให้บริการขนส่งสินค้าทางรถ ทั้งสินค้าเหลวและสินค้าแห้งในประเทศ ดำเนินงานโดยบริษัท เพชรศรีวิชัย จำกัด (“PC”) รวมถึงให้บริการขนส่งสินค้าทางเรือทั้งในประเทศไทยและต่างประเทศ ดำเนินงานโดยบริษัท พี.ซี.มารีน (1992) จำกัด (“PCM”)





ในการเข้าไปลงทุนในกลุ่มธุรกิจอุตสาหกรรมน้ำมันปาล์มแบบครบวงจร บริษัทจะเน้นการขยายธุรกิจให้เจริญเติบโตอย่างยั่งยืน และเป็นมิตรต่อสิ่งแวดล้อม

### 1.2.1 โครงสร้างรายได้ของกลุ่มบริษัท

กลุ่มบริษัทมีรายได้จากการผลิตและจำหน่ายน้ำมันปาล์มเป็นหลัก โดยในปี 2564 - ปี 2566 และงวด 6 เดือน ปี 2567 มีรายละเอียด ดังนี้

โครงสร้างรายได้แยกตามกลุ่มธุรกิจ	บริษัท	ปี 2564		ปี 2565 <sup>1</sup> (ปรับปรุงใหม่)		ปี 2566	
		ล้านบาท	สัดส่วน	ล้านบาท	สัดส่วน	ล้านบาท	สัดส่วน
รายได้จากการขาย		27,725.04	98.39%	32,353.44	98.95%	24,378.04	98.61%
รายได้จากธุรกิจน้ำมันปาล์ม	NBD / PACO	27,696.25	98.29%	32,306.42	98.81%	24,326.02	98.40%
รายได้จากการจำหน่าย กระแสไฟฟ้า	NBD	28.79	0.10%	47.02	0.14%	52.02	0.21%
รายได้จากการบริการ		316.10	1.12%	303.00	0.93%	291.64	1.18%
ธุรกิจคลังสินค้าและท่าเทียบเรือ	PKM	113.60	0.40%	132.86	0.41%	153.77	0.62%
ธุรกิจขนส่งสินค้าทางรถ	PC	134.59	0.48%	107.48	0.33%	79.50	0.32%
ธุรกิจขนส่งสินค้าทางเรือ	PCM	67.91	0.24%	62.66	0.19%	58.37	0.24%
รวมรายได้จากการขายและบริการ		28,041.14	99.51%	32,656.44	99.88%	24,669.68	99.79%
รายได้อื่น <sup>2</sup>		137.40	0.49%	39.71	0.12%	53.11	0.21%
รายได้รวม		28,178.54	100.00%	32,696.15	100.00%	24,722.79	100.00%

โครงสร้างรายได้แยกตามกลุ่มธุรกิจ	บริษัท	งวด 6 เดือน ปี 2566		งวด 6 เดือน ปี 2567	
		ล้านบาท	สัดส่วน	ล้านบาท	สัดส่วน
รายได้จากการขาย		13,584.25	98.60%	13,584.25	98.60%
รายได้จากธุรกิจน้ำมันปาล์ม	NBD / PACO	13,556.72	98.40%	13,556.72	98.40%
รายได้จากการจำหน่าย กระแสไฟฟ้า	NBD	27.53	0.20%	27.53	0.20%
รายได้จากการบริการ		162.33	1.18%	162.33	1.18%
ธุรกิจคลังสินค้าและท่าเทียบเรือ	PKM	79.83	0.58%	79.83	0.58%
ธุรกิจขนส่งสินค้าทางรถ	PC	48.94	0.36%	48.94	0.36%
ธุรกิจขนส่งสินค้าทางเรือ	PCM	33.56	0.24%	33.56	0.24%
รวมรายได้จากการขายและบริการ		13,746.58	99.78%	13,746.58	99.78%
รายได้อื่น <sup>2</sup>		30.15	0.22%	30.15	0.22%
รายได้รวม		13,776.73	100.00%	13,776.73	100.00%

หมายเหตุ : /1 บริษัทได้มีการปรับปรุงรายการในงบกำไรขาดทุนเบ็ดเสร็จสำหรับปี 2565 โดยมีการจัดประเภทรายการใหม่ ในส่วนค่าคอมมิชชั่นของ ธุรกิจซื้อและจำหน่ายน้ำมันปาล์มและผลิตภัณฑ์เกี่ยวเนื่องซึ่งเดิมแสดงมูลค่ารายได้ขายสุทธิหักจากค่าคอมมิชชั่น โดยจะเปลี่ยนเป็นการ แสดงมูลค่ารายได้ขายเต็มจำนวนและแสดงค่าคอมมิชชั่นในส่วนต้นทุนในการจัดจำหน่าย เพื่อให้สอดคล้องกับการจัดประเภทรายการ ในงบกำไรขาดทุนเบ็ดเสร็จรวมในงวดปี 2566 ส่งผลให้ในปี 2565 บริษัทมีรายได้จากการขายเพิ่มขึ้นจาก 32,335.28 ล้านบาท เป็น 32,353.44 ล้านบาท และมีต้นทุนในการจัดจำหน่ายเพิ่มขึ้นจาก 542.23 ล้านบาท เป็น 560.39 ล้านบาท อย่างไรก็ตาม การปรับปรุงงบการเงินดังกล่าวมิได้กระทบต่อกำไรสุทธิของกลุ่มบริษัทในงวดบัญชีปี 2565

/2 รายได้อื่น ประกอบด้วย รายได้ดอกเบี้ยรับ รายได้เงินปันผล รายได้เงินอุดหนุนรัฐบาล (เฉพาะการส่งออกตามเงื่อนไข)

### 1.2.2 ข้อมูลเกี่ยวกับผลิตภัณฑ์และบริการ





กลุ่มบริษัทเป็นผู้นำด้านอุตสาหกรรมน้ำมันปาล์มแบบครบวงจร ที่มีความพร้อมการจัดการระบบซัพพลายเชน (Supply Chain) โดยดำเนินธุรกิจผลิตและจำหน่ายผลิตภัณฑ์จากปาล์มน้ำมัน ซึ่งรวมถึงการซื้อน้ำมันปาล์มและผลิตภัณฑ์ที่เกี่ยวข้องเพื่อนำมาจำหน่ายต่อให้กับลูกค้าทั้งในประเทศไทยและต่างประเทศ การให้บริการต่างๆ ที่เกี่ยวเนื่องกับธุรกิจ

ผลิตและจำหน่ายน้ำมันปาล์ม ได้แก่ การให้บริการคลังสินค้าและท่าเทียบเรือ การให้บริการขนส่งสินค้าทางรถ และการให้บริการขนส่งสินค้าทางเรือ ทั้งนี้ ผลผลิตภัณฑ์และการให้บริการของบริษัทสามารถแบ่งออกได้ ดังนี้

### 1.2.2.1 ลักษณะของผลิตภัณฑ์

#### 1.1 ภารกิจผลิตและจำหน่ายน้ำมันปาล์ม

ผลิตภัณฑ์ของกลุ่มธุรกิจผลิตและจำหน่ายน้ำมันปาล์มดิบสามารถจำแนกเป็น 7 ประเภทหลัก ดังนี้

ลำดับ	ผลิตภัณฑ์	รายละเอียดและการใช้ประโยชน์
1.	น้ำมันปาล์มดิบ (Crude Palm Oil : CPO) 	เป็นผลิตภัณฑ์ที่ได้จากกระบวนการสกัดผลปาล์มสด (Fresh Fruit Bunch : FFB) เพื่อให้ได้น้ำมันปาล์มดิบที่มีลักษณะเป็นสีส้มขุ่น ณ อุณหภูมิปกติ โดยสามารถนำไปใช้เป็นวัตถุดิบในกระบวนการกลั่นน้ำมันปาล์มเพื่อให้ได้ผลิตภัณฑ์ในอุตสาหกรรมต่อเนื่องต่างๆ หลายประเภท โดยทั่วไปการใช้ประโยชน์ของน้ำมันปาล์มดิบแบ่งออกได้เป็น 2 ประเภทหลัก ได้แก่ การใช้ประโยชน์เพื่อการอุปโภคบริโภค และใช้เป็นวัตถุดิบในการผลิตพลังงานทดแทน
2.	น้ำมันเมล็ดในปาล์ม (Crude Palm Kernel Oil : CPKO) 	เป็นผลิตภัณฑ์ที่สกัดได้จากเมล็ดในปาล์ม มีลักษณะสีเหลืองนวลคล้ายน้ำมันพืช ไม่เป็นสีส้มขุ่นเหมือนน้ำมันปาล์มดิบ มีความอึดตัวสูง จะแข็งตัวที่อุณหภูมิต่ำและทนต่อความร้อนได้สูง โดยสามารถนำไปใช้ประโยชน์ในหลากหลายอุตสาหกรรม เช่น อุตสาหกรรมการผลิตกรดไขมันประเภทต่างๆ อุตสาหกรรมการผลิตน้ำมันไบโอดีเซล เป็นต้น
3.	น้ำมันปาล์มกึ่งบริสุทธิ์ (Refined Bleached Deodorized Palm Oil : RBDPO) 	เป็นผลิตภัณฑ์ที่ได้จากการนำน้ำมันปาล์มดิบเข้าสู่กระบวนการกลั่นน้ำมันปาล์มดิบเพื่อทำให้บริสุทธิ์ มีลักษณะกึ่งของเหลว สีเหลืองอ่อน ณ อุณหภูมิปกติ โดยสามารถนำไปใช้เป็นวัตถุดิบในอุตสาหกรรมต่อเนื่องต่างๆ หลายประเภท เช่น อุตสาหกรรมอาหาร เป็นต้น และเป็นวัตถุดิบตั้งต้นในการผลิตน้ำมันไบโอดีเซล และน้ำมันปาล์มโอเลอินเพื่อการบริโภค
4.	น้ำมันเมล็ดในปาล์มกึ่งบริสุทธิ์ (Refined Bleached Deodorized Palm Kernal Oil : RBDPKO) 	เป็นผลิตภัณฑ์ที่ได้จากการนำน้ำมันเมล็ดในปาล์มเข้าสู่กระบวนการกลั่นน้ำมันเมล็ดในปาล์มเพื่อทำให้บริสุทธิ์ มีลักษณะกึ่งของเหลว สีเหลืองอ่อน ณ อุณหภูมิปกติ โดยสามารถนำไปใช้เป็นวัตถุดิบในการผลิตแอลกอฮอล์ไขมัน (Fatty Alcohol) ซึ่งเป็นกระบวนการโอเลโอเคมีคอลพื้นฐานสำหรับใช้เป็นสารตั้งต้นในการผลิตสารลดแรงตึงผิว (Surfactant) และใช้เป็นวัตถุดิบในอุตสาหกรรมต่างๆ อาทิ อุตสาหกรรมผลิตภัณฑ์ดูแลร่างกาย (Personal Care Product) อุตสาหกรรมอาหาร เช่น ไอศกรีม ช็อกโกแลต ของหวานลูกกวาด เป็นต้น ทั้งนี้ บริษัทเริ่มมีการผลิต RBDPKO ในไตรมาส 2/2567
5.	น้ำมันไบโอดีเซล (Biodiesel : B100) 	เป็นผลิตภัณฑ์ที่ได้จากกระบวนการนำน้ำมันปาล์มกึ่งบริสุทธิ์ (RBDPO) มาทำปฏิกิริยากับเมทานอล (Methanol) และมีตัวเร่งปฏิกิริยา ซึ่งเป็นกระบวนการทางเคมีที่เรียกว่า “ทรานส์เอสเทอร์ฟิเคชัน” (Transesterification Process) โดยสามารถนำไปใช้เป็นเชื้อเพลิงทดแทนเชื้อเพลิงประเภทดีเซลซึ่งผลิตจากวัตถุดิบจากธรรมชาติ และถือว่าเป็นพลังงานสะอาดที่เป็นมิตรกับสิ่งแวดล้อม

ลำดับ	ผลิตภัณฑ์	รายละเอียดและการใช้ประโยชน์
6.	<p>น้ำมันปาล์มโอเลอิน (RBD Palm Olein : RBDOL)</p> 	<p>เป็นผลิตภัณฑ์ที่ได้จากการนำน้ำมันปาล์มบริสุทธิ์มาผ่านกระบวนการแยกไข เพื่อให้ น้ำมันปาล์มโอเลอิน มีลักษณะใส สีเหลือง หน อุดหนุมิปกติ และไม่มีสิ่งเจือปน โดยสามารถ จำหน่ายให้กับอุตสาหกรรมประกอบอาหารต่างๆ รวมถึงการประกอบอาหารในครัวเรือน โดย RBDOL จะจัดจำหน่ายในรูปแบบค้ำส่งให้กับกลุ่มลูกค้าอุตสาหกรรม กลุ่มลูกค้าที่นำ ผลิตภัณฑ์ของบริษัทไปบรรจุใหม่ (Repack) และ ผลิตภัณฑ์ภายใต้ตราสินค้า "รินทิพย์" ใน รูปแบบขวด และรูปแบบถุง</p>
7.	<p>ผลพลอยได้จากการผลิต (By product)</p> 	<p>เป็นผลิตภัณฑ์ที่ได้จากกระบวนการผลิตน้ำมันปาล์มดิบจากผลปาล์มสด กระบวนการ กลั่นน้ำมันปาล์มกึ่งบริสุทธิ์ และกระบวนการผลิตไบโอดีเซล โดยสามารถนำมาใช้ใน อุตสาหกรรมต่างๆ อาทิ</p> <ul style="list-style-type: none"> <li>• เมล็ดในปาล์ม (Palm Kernel) เป็นส่วนที่อยู่ในสุดของผลปาล์ม มีลักษณะเป็นเมล็ดสีขาว ขุ่น ค่อนข้างแข็ง โดยสามารถนำไปผ่านกระบวนการสกัดเพื่อได้น้ำมันเมล็ดในปาล์ม</li> <li>• กากเนื้อปาล์ม (Decanter Cake) นำมาใช้กับอุตสาหกรรมแปรรูปอาหารสัตว์ หรือใช้ในการ ผลิตปุ๋ยหมัก</li> <li>• กะลาปาล์ม (Shell) นำมาใช้กับอุตสาหกรรมที่ใช้หม้อต้มไอน้ำ (Boiler) ที่ต้องการนำ กะลาปาล์มไปใช้เป็นเชื้อเพลิง</li> <li>• ทะลายปาล์มเปล่า (Empty Fruit Bunch: EFB) นำมาใช้เป็นเชื้อเพลิงให้แก่หม้อต้มไอน้ำ ในโรงไฟฟ้าชีวมวล หรือนำไปใช้ผลิตก๊าซชีวภาพ</li> <li>• เส้นใยปาล์ม (Palm Fiber) นำมาใช้เป็นเชื้อเพลิงทำแทนการใช้ชีวมวลประเภทอื่นในหม้อ ต้มไอน้ำ (Boiler)</li> <li>• กรดไขมันปาล์ม (Palm Fatty Acid Distillate) คือ ผลิตภัณฑ์ที่ได้จากกระบวนการแยก กรดออกจากน้ำมันปาล์มในโรงงานกลั่นน้ำมันปาล์มบริสุทธิ์ นำมาใช้เป็นวัตถุดิบในการ ผลิตไบโอดีเซล และอุตสาหกรรมอื่นๆ ได้ เช่น อุตสาหกรรมผลิตสบู่ อุตสาหกรรมโอเลโอ เคมีคอล เป็นต้น</li> <li>• กรดไขมันเมล็ดในปาล์ม (Palm Kernel Fatty Acid Distillate) คือ ผลิตภัณฑ์ที่ได้จาก กระบวนการแยกกรดออกจากน้ำมันเมล็ดในปาล์มในโรงงานกลั่นน้ำมันเมล็ดในปาล์ม บริสุทธิ์ นำมาใช้เป็นวัตถุดิบในอุตสาหกรรมโอเลโอเคมีคอล โดยเฉพาะสารตั้งต้นที่นำไป ผลิตสบู่ หรืออุตสาหกรรมแปรรูปอาหารสัตว์</li> <li>• น้ำมันปาล์มสเตียรีน (RBD Palm Stearin) คือ ผลิตภัณฑ์ที่ได้จากกระบวนการแยกไขมัน ออกจากน้ำมันปาล์มกึ่งบริสุทธิ์ นำมาใช้เป็นวัตถุดิบในอุตสาหกรรมอาหารสัตว์ การผลิต เนยเทียม มาการีน สบู่ รวมไปถึงการผลิตไบโอดีเซล</li> <li>• กลีเซอริน (Glycerin) คือ ผลิตภัณฑ์ที่ได้จากกระบวนการผลิตไบโอดีเซล ด้วยการทํา ปฏิกริยาทรานส์เอสเทอริฟิเคชัน (Transesterification) ของน้ำมันปาล์มกึ่งบริสุทธิ์ นำมาใช้เป็นสารทำลายในอุตสาหกรรมการผลิตต่างๆ เช่น เครื่องสำอาง อาหาร ยา สบู่ เป็นต้น</li> </ul>

น้ำมันปาล์มดิบและผลิตภัณฑ์จากกระบวนการผลิต เป็นวัตถุดิบตั้งต้นสำคัญที่ใช้ในการผลิตสินค้าอื่นที่เกี่ยวข้องกับชีวิตประจำวันผ่านกระบวนการโอเลโอเคมีคอล (Oleochemical)<sup>1</sup> อาทิ อุตสาหกรรมอุปโภค เช่น เครื่องสำอาง สบู่ ยา กระจม ยาสีฟัน โลชั่น เป็นต้น อุตสาหกรรมอาหาร เช่น น้ำมันพืช ไอศกรีม ช็อคโกแลต ขนมขบเคี้ยว เป็นต้น อุตสาหกรรม ยา อุตสาหกรรมกระดาษ อุตสาหกรรมสิ่งทอ และอุตสาหกรรมพลังงานทดแทน โดยสามารถแสดงภาพกลุ่มสินค้าต่างๆ ที่ผลิตมาจากน้ำมันปาล์มดิบได้ดังนี้

**แผนภาพแสดงการใช้ น้ำมันปาล์มดิบและน้ำมันเมล็ดในปาล์มเป็นวัตถุดิบตั้งต้นสำหรับการผลิตสินค้า**

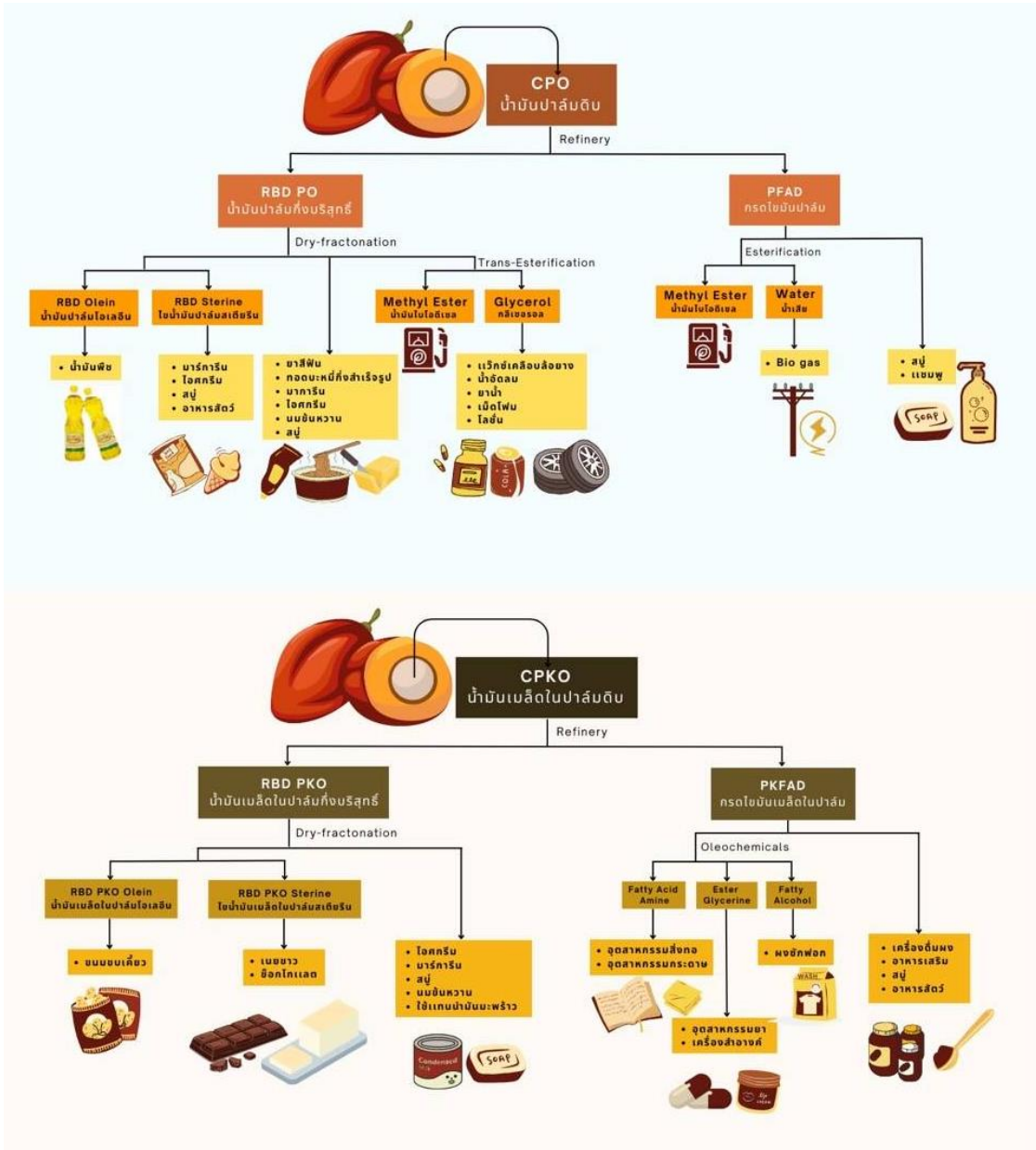

หมายเหตุ: แผนภาพข้างต้นแสดงการนำน้ำมันปาล์มดิบและน้ำมันเมล็ดในปาล์มไปใช้ต่อยอดผลิตเป็นสินค้าที่มีมูลค่าเพิ่ม (Value-added Product) ในแต่ละอุตสาหกรรมเท่านั้น มิใช่ผลิตภัณฑ์ที่บริษัทมีการผลิตและจำหน่าย ยกเว้นน้ำมันพืชที่บริษัทมีการผลิตและจำหน่ายภายใต้ตราสินค้า “รินทิพย์”

<sup>1</sup> กระบวนการโอเลโอเคมีคอล (Oleochemical) คือ กระบวนการที่เกี่ยวข้องกับการเปลี่ยนแปลงองค์ประกอบของไขมันพืชและสัตว์ หรือ กระบวนการสร้างเคมีภัณฑ์จากธรรมชาติ เพื่อนำมาใช้เป็นวัตถุดิบหลักในการผลิตสินค้าอุปโภคและบริโภคแทนเคมีภัณฑ์ทั่วไป





ในงวดปี 2564 ปี 2565 ปี 2566 และงวด 6 เดือนปี 2567 กลุ่มบริษัทมีรายได้จากธุรกิจผลิตและจำหน่ายน้ำมันปาล์มแยกขายประเภทผลิตภัณฑ์ ดังนี้

**ตารางแสดงรายละเอียดรายได้จากธุรกิจผลิตและจำหน่ายน้ำมันปาล์มแยกตามประเภทผลิตภัณฑ์**

ประเภทผลิตภัณฑ์	ปี 2564		ปี 2565		ปี 2566	
	ล้านบาท	สัดส่วน	ล้านบาท	สัดส่วน	ล้านบาท	สัดส่วน
1) น้ำมันปาล์มดิบ	11,222.64	40.52%	15,901.59	49.22%	12,130.71	49.87%
2) น้ำมันเมล็ดในปาล์ม	3,162.71	11.42%	3,134.65	9.70%	1,035.85	4.26%
3) น้ำมันปาล์มกึ่งบริสุทธิ์	4,961.85	17.92%	5,375.38	16.64%	4,208.98	17.30%
4) น้ำมันไบโอดีเซล	5,803.82	20.96%	4,482.91	13.88%	3,634.07	14.94%
5) น้ำมันปาล์มโอเลอิน	1,430.14	5.16%	2,051.85	6.35%	1,794.41	7.38%
6) ผลพลอยได้จากการผลิต	1,115.08	4.03%	1,360.04	4.21%	1,522.00	6.26%
<b>รวมรายได้จากธุรกิจผลิตและจำหน่ายน้ำมันปาล์ม</b>	<b>27,696.24</b>	<b>100.00%</b>	<b>32,306.42</b>	<b>100.00%</b>	<b>24,326.02</b>	<b>100.00%</b>

ประเภทผลิตภัณฑ์	งวด 6 เดือน ปี 2566		งวด 6 เดือน ปี 2567	
	ล้านบาท	สัดส่วน	ล้านบาท	สัดส่วน
1) น้ำมันปาล์มดิบ	7,194.60	53.07%	6,209.78	48.79%
2) น้ำมันเมล็ดในปาล์ม	710.73	5.24%	499.48	3.92%
3) น้ำมันปาล์มกึ่งบริสุทธิ์	2,485.91	18.34%	2,201.75	17.30%
4) น้ำมันไบโอดีเซล	1,668.85	12.31%	2,369.62	18.62%
5) น้ำมันปาล์มโอเลอิน	856.52	6.32%	687.49	5.40%
6) ผลพลอยได้จากการผลิต	640.11	4.72%	759.43	5.97%
<b>รวมรายได้จากธุรกิจผลิตและจำหน่ายน้ำมันปาล์ม</b>	<b>13,556.72</b>	<b>100.00%</b>	<b>12,727.55</b>	<b>100.00%</b>

ปัจจุบันการดำเนินธุรกิจผลิตและจำหน่ายน้ำมันปาล์ม ประกอบด้วย โรงงานสกัดน้ำมันปาล์มดิบ โรงงานกลั่นน้ำมันปาล์มดิบ โรงผลิตน้ำมันไบโอดีเซล และโรงผลิตน้ำมันปาล์มโอเลอินเพื่อการบริโภค ซึ่งผลิตและจำหน่ายโดย NBD ในส่วนของการซื้อน้ำมันปาล์มดิบ น้ำมันเมล็ดในปาล์ม เมล็ดในปาล์ม และผลิตภัณฑ์ที่เกี่ยวข้องจากผู้ผลิตรายอื่นเพื่อนำมาจำหน่ายต่อไปให้กับลูกค้าทั้งในประเทศไทยและต่างประเทศ จะดำเนินการโดย PACO โดยผลการดำเนินงานในปี 2564 ปี 2565 ปี 2566 และงวด 6 เดือนปี 2567 สามารถแบ่งรายได้จากธุรกิจผลิตและจำหน่ายน้ำมันปาล์มแยกขายบริษัท ได้ดังนี้

ธุรกิจผลิตและจำหน่ายน้ำมันปาล์มแยกขายบริษัท	ปี 2564		ปี 2565		ปี 2566		งวด 6 เดือน ปี 2566		งวด 6 เดือน ปี 2567	
	ล้านบาท	สัดส่วน	ล้านบาท	สัดส่วน	ล้านบาท	สัดส่วน	ล้านบาท	สัดส่วน	ล้านบาท	สัดส่วน
NBD	13,269.06	47.91%	13,149.98	40.70%	12,178.29	50.06%	5,804.85	42.82%	6,858.21	53.88%
PACO	14,427.19	52.09%	19,156.44	59.30%	12,147.73	49.94%	7,751.87	57.18%	5,869.34	46.12%
<b>รวม</b>	<b>27,696.25</b>	<b>100.00%</b>	<b>32,306.42</b>	<b>100.00%</b>	<b>24,326.02</b>	<b>100.00%</b>	<b>13,556.72</b>	<b>100.00%</b>	<b>12,727.55</b>	<b>100.00%</b>

สำหรับปี 2564 ปี 2565 ปี 2566 และงวด 6 เดือน ปี 2567 กลุ่มบริษัทมีสัดส่วนรายได้จากธุรกิจน้ำมันปาล์ม เท่ากับร้อยละ 98.29 ร้อยละ 98.81 ร้อยละ 98.40 และร้อยละ 98.50 ของรายได้รวมตามลำดับ ซึ่งหากพิจารณาสัดส่วนการจำหน่ายสินค้าของบริษัทโดยแยกตามการจำหน่ายในประเทศไทยและส่งออกไปยังต่างประเทศ เมื่อเทียบกับรายได้จากธุรกิจผลิตและจำหน่ายน้ำมันปาล์มในปี 2564 ปี 2565 ปี 2566 และงวด 6 เดือน ปี 2567 จะพบว่ามีสัดส่วนการจำหน่ายในประเทศไทยคิดเป็นร้อยละ 59.52 ร้อยละ 48.49 ร้อยละ 63.15 และร้อยละ 69.03 และสัดส่วนการส่งออกไปยังต่างประเทศคิดเป็นร้อยละ 40.48 ร้อยละ 51.51 ร้อยละ 36.85 และร้อยละ 30.97 ตามลำดับ

ธุรกิจผลิตและจำหน่ายน้ำมันปาล์ม แยกในประเทศไทยและส่งออก ต่างประเทศ	ปี 2564	ปี 2565	ปี 2566	งวด 6 เดือน ปี 2566	งวด 6 เดือน ปี 2567
จำหน่ายในประเทศไทย	59.52%	48.49%	63.15%	51.32%	69.03%
ส่งออกต่างประเทศ	40.48%	51.51%	36.85%	48.68%	30.97%
<b>ธุรกิจผลิตและจำหน่ายน้ำมันปาล์ม</b>	<b>100.00%</b>	<b>100.00%</b>	<b>100.00%</b>	<b>100.00%</b>	<b>100.00%</b>

ปัจจุบันพื้นที่เพาะปลูกและปริมาณผลผลิตปาล์มน้ำมันของประเทศไทยมีแนวโน้มเติบโตขึ้นอย่างต่อเนื่องสอดคล้องกับความต้องการภายในประเทศที่เพิ่มขึ้นเช่นเดียวกัน โดยเฉพาะในภาคอุตสาหกรรมอาหารและอุตสาหกรรมโอเลโอเคมีคอล รวมไปถึงความต้องการใช้งานในตลาดโลก ซึ่งไทยยังมีความได้เปรียบในการส่งออกที่ได้รับการสนับสนุนจากทางภาครัฐส่งผลให้เกิดศักยภาพในการแข่งขันในตลาดโลก ประกอบกับประเทศไทยอยู่ในสถานะประเทศที่มีปริมาณผลผลิตน้ำมันปาล์มมากกว่าความต้องการใช้งานในประเทศ (Oversupply) กลุ่มบริษัทซึ่งเป็นผู้ประกอบธุรกิจอุตสาหกรรมน้ำมันปาล์มแบบครบวงจร และมีความพร้อมการจัดการระบบซัพพลายเชน จึงมีศักยภาพในการเติบโตได้อีกทั้งในประเทศและต่างประเทศ

## 1.2 การจำหน่ายกระแสไฟฟ้า

กลุ่มบริษัทมีรายได้จากการจำหน่ายกระแสไฟฟ้า ด้วยการผลิตพลังงานไฟฟ้าจากพลังงานชีวภาพ (BioGas) ภายใต้สัญญาซื้อขายไฟฟ้าจากผู้ผลิตไฟฟ้ารายเล็กมาก (VSPP หรือผู้ผลิตปริมาณพลังไฟฟ้าไม่เกิน 10 เมกะวัตต์) กับกรมไฟฟ้าส่วนภูมิภาค ในนาม NBD ด้วยกำลังการผลิตทั้งสิ้น 3.00 เมกะวัตต์ต่อชั่วโมง ซึ่งเชื้อเพลิงดังกล่าวได้จากก๊าซชีวภาพที่เกิดจากกระบวนการบำบัดน้ำเสียในการสกัดน้ำมันปาล์มดิบ นอกจากนี้ ยังมีโรงงานผลิตไฟฟ้าจากเชื้อเพลิงชีวมวล (BioMass) ที่ใช้ในการดำเนินธุรกิจของ NBD โดยใช้เชื้อเพลิงจากทะลายปาล์มสับและไม้สับที่ได้จากกระบวนการสกัดน้ำมันปาล์มดิบ ซึ่งมีกำลังการผลิตทั้งสิ้น 4.28 เมกะวัตต์ต่อชั่วโมง ทั้งนี้ รายได้ดังกล่าวนอกจากจะเป็นการสร้างมูลค่าเพิ่มให้กับของเสียจากโรงงานของกลุ่มบริษัทแล้ว ยังเป็นการลดผลกระทบต่อสิ่งแวดล้อมต่อชุมชนพื้นที่ใกล้เคียงด้วยการลดมลพิษและลดกลิ่นจากน้ำเสียอีกด้วย

สำหรับปี 2564 ปี 2565 ปี 2566 และงวด 6 เดือน ปี 2567 กลุ่มบริษัทมีสัดส่วนรายได้จากการขาย – จำหน่ายกระแสไฟฟ้า เท่ากับร้อยละ 0.10 ร้อยละ 0.14 ร้อยละ 0.21 และร้อยละ 0.19 ของรายได้รวมตามลำดับ

### 1.2.2.2 ลักษณะของการให้บริการ

กลุ่มบริษัทมีการให้บริการเพื่อสนับสนุนการดำเนินธุรกิจน้ำมันปาล์มแบบครบวงจรของกลุ่มบริษัทเป็นหลัก และยังสามารถให้บริการลูกค้าและผู้ประกอบการรายอื่น โดยมีการให้บริการคลังสินค้าและท่าเทียบเรือ การให้บริการขนส่งสินค้าทางรถ และการให้บริการขนส่งสินค้าทางเรือ มีรายละเอียดดังนี้

## 2.1 การให้บริการคลังสินค้าและท่าเทียบเรือ

รายได้จากการให้บริการคลังรับฝากน้ำมันปาล์ม คลังสินค้าทั่วไป ลานเทกองเก็บสินค้า และให้บริการท่าเทียบเรือขนถ่ายสินค้า ซึ่งให้บริการโดย PKM โดยมีคลังรับฝากน้ำมันปาล์ม และท่าเทียบเรือขนถ่ายสินค้า 2 แห่ง ตั้งอยู่ที่อำเภอเมืองสุราษฎร์ธานี จังหวัดสุราษฎร์ธานี และอำเภอบางปะกง จังหวัดฉะเชิงเทรา คลังรับฝากน้ำมันทั้งสองแห่งให้บริการรับฝากน้ำมันปาล์ม ซึ่งมีความสามารถในการจัดเก็บน้ำมันรวมทั้งสิ้นเท่ากับ 240,000 ตัน ประกอบด้วยคลังรับฝากน้ำมันที่จังหวัดสุราษฎร์ธานี จำนวน 47 แท็งก์ มีขนาดความจุรวมเท่ากับ 200,000 ตัน และที่จังหวัดฉะเชิงเทรา จำนวน 11 แท็งก์ มีขนาดความจุรวมเท่ากับ 40,000 ตัน นอกจากนี้ ในบริเวณคลังรับฝากน้ำมันและท่าเทียบเรือ ที่อำเภอเมืองสุราษฎร์ธานี จังหวัดสุราษฎร์ธานี ก็ยังมีคลังสินค้าทั่วไปที่ให้บริการจัดเก็บสินค้าอุปโภคบริโภค ซึ่งมีพื้นที่ให้บริการรวมเท่ากับ 33,000

ตารางเมตร และลานเทกองเก็บสินค้า ที่ให้บริการพื้นที่สำหรับสินค้าประเภทเทกอง ซึ่งมีพื้นที่ให้บริการรวมเท่ากับ 20,000 ตารางเมตร

ในปี 2564 ปี 2565 ปี 2566 และงวด 6 เดือน ปี 2567 PKM มีรายได้จากการให้บริการภายในกลุ่มบริษัทคิดเป็นสัดส่วนร้อยละ 45.61 ร้อยละ 37.91 ร้อยละ 39.65 และร้อยละ 39.36 และรายได้จากการให้บริการลูกค้ารายอื่นคิดเป็นสัดส่วนร้อยละ 54.39 ร้อยละ 62.09 ร้อยละ 60.35 และร้อยละ 60.64 ของรายได้จากงบเฉพาะกิจการของ PKM ตามลำดับ ในส่วนของคลังรับฝากน้ำมัน PKM จะเป็นผู้ตรวจสอบคุณภาพและปริมาณของน้ำมันปาล์มที่รับฝากให้เป็นไปตามปริมาณการสั่งซื้อและเกณฑ์คุณสมบัติที่กำหนดก่อนบรรจุลงแท็งก์เพื่อจัดเก็บ และตรวจสอบคุณภาพและปริมาณน้ำมันปาล์มในแท็งก์จัดเก็บก่อนจ่ายน้ำมันทางรถหรือจ่ายน้ำมันทางเรือเพื่อจัดส่งให้กับลูกค้า นอกจากนี้ กลุ่มบริษัทยังมีคลังรับฝากน้ำมันปาล์ม คลังสินค้าทั่วไป ลานเทกองเก็บสินค้า และท่าเทียบเรือที่สามารถรองรับความต้องการของลูกค้าและผู้ประกอบการรายอื่นด้วย ซึ่งสามารถสรุปการให้บริการคลังสินค้าและท่าเทียบเรือของ PKM ได้ดังนี้

### ตารางแสดงข้อมูลเบื้องต้นเกี่ยวกับคลังสินค้าและท่าเทียบเรือของ PKM

การให้บริการ	จำนวน / คุณสมบัติ	ลักษณะการให้บริการ
<b>คลังสินค้าและท่าเทียบเรือ ที่อำเภอเมืองสุราษฎร์ธานี จังหวัดสุราษฎร์ธานี</b>		
1. คลังรับฝากน้ำมัน	<ul style="list-style-type: none"> <li>- ขนาดความจุรวม 200,000 ตัน</li> <li>- ความจุถังละ 1,000 – 7,500 ตัน</li> <li>- มีจำนวนแท็งก์ 47 แท็งก์</li> <li>- มีระบบทำความร้อนเพื่อรักษาระดับความชื้นของสินค้า</li> </ul>	<ul style="list-style-type: none"> <li>- ให้บริการเก็บน้ำมันปาล์มดิบ น้ำมันเมล็ดในปาล์ม น้ำมันปาล์มกึ่งบริสุทธิ์ น้ำมันไบโอดีเซล เป็นต้น</li> <li>- ให้บริการเพิ่มเติมกรณีลูกค้าต้องการให้ PKM เป็นผู้ดูแลและปรับปรุงคุณภาพน้ำมันปาล์มดิบ (CPO) ที่ฝากไว้ ซึ่ง PKM จะมีรายได้ส่วนเพิ่ม</li> </ul>
2. คลังสินค้าทั่วไป	<ul style="list-style-type: none"> <li>- พื้นที่ให้บริการรวม 33,000 ตารางเมตร</li> <li>- พื้นที่ให้บริการขนาดตั้งแต่ 1,200 – 4,000 ตารางเมตร</li> <li>- มีจำนวนแท็งก์ 13 แท็งก์</li> </ul>	<ul style="list-style-type: none"> <li>- ให้บริการจัดเก็บสินค้าอุปโภค บริโภค เช่น ปูนซีเมนต์ถุง วัสดุก่อสร้าง ยางพารา ข้าวสาร เป็นต้น</li> </ul>
3. ลานเทกองเก็บสินค้า	<ul style="list-style-type: none"> <li>- พื้นที่ให้บริการรวม 20,000 ตารางเมตร</li> </ul>	<ul style="list-style-type: none"> <li>- ให้บริการพื้นที่สำหรับสินค้าประเภทเทกอง เช่น กะลาปาล์ม ไม้สับ เมล็ดในปาล์ม เป็นต้น</li> </ul>
4. ท่าเทียบเรือ	<ul style="list-style-type: none"> <li>- ท่าเทียบเรือขนาดเกิน 500 ตันกรอสส์ ประเภทท่าเรือแม่น้ำ (River Port)</li> <li>- สามารถรองรับเรือเทียบท่าได้ครั้งละ 4 ลำ</li> </ul>	<ul style="list-style-type: none"> <li>- ให้บริการนำเรือมาเทียบท่า เพื่อขึ้น-ลงสินค้า</li> </ul>
<b>คลังสินค้าและท่าเทียบเรือ ที่อำเภอบางปะกง จังหวัดฉะเชิงเทรา</b>		
1. คลังรับฝากน้ำมัน	<ul style="list-style-type: none"> <li>- ขนาดความจุรวม 40,000 ตัน</li> <li>- ความจุถังละ 3,200 – 4,500 ตัน</li> <li>- มีจำนวนแท็งก์ 11 แท็งก์</li> <li>- มีระบบทำความร้อนเพื่อรักษาระดับความชื้นของสินค้า</li> </ul>	<ul style="list-style-type: none"> <li>- ให้บริการเก็บน้ำมันปาล์มดิบ น้ำมันเมล็ดในปาล์ม น้ำมันปาล์มบริสุทธิ์ น้ำมันไบโอดีเซล เป็นต้น</li> <li>- ให้บริการเพิ่มเติมกรณีลูกค้าต้องการให้ PKM เป็นผู้ดูแลและปรับปรุงคุณภาพน้ำมันปาล์มดิบ (CPO) ที่ฝากไว้ ซึ่ง PKM จะมีรายได้ส่วนเพิ่ม</li> </ul>
2. ท่าเทียบเรือ	<ul style="list-style-type: none"> <li>- ท่าเทียบเรือขนาดเกิน 500 ตันกรอสส์ (River Port)</li> <li>- สามารถรองรับเรือเทียบท่าได้ครั้งละ 1 ลำ</li> </ul>	<ul style="list-style-type: none"> <li>- ให้บริการนำเรือมาเทียบท่า เพื่อขึ้น-ลงสินค้า</li> <li>- ให้บริการขนถ่ายสินค้าผ่านท่าเทียบเรือทั้งสินค้าเหลว และสินค้าแห้ง</li> </ul>

ในปี 2564 ปี 2565 ปี 2566 และงวด 6 เดือน ปี 2567 กลุ่มบริษัทมีสัดส่วนรายได้จากการให้บริการคลังสินค้าและท่าเทียบเรือเท่ากับร้อยละ 0.40 ร้อยละ 0.41 ร้อยละ 0.62 และร้อยละ 0.54 ของรายได้รวมตามลำดับ

**ภาพคลังสินค้า และท่าเทียบเรือที่อำเภอเมืองสุราษฎร์ธานี จังหวัดสุราษฎร์ธานี**



หมายเหตุ : 1.แสดงพื้นที่ส่วนลานเทกองเก็บสินค้า 2.แสดงพื้นที่ส่วนคลังสินค้าทั่วไป 3.แสดงพื้นที่คลังรับฝากน้ำมัน และ 4.แสดงพื้นที่ท่าเทียบเรือ

**ภาพคลังสินค้า และท่าเทียบเรือที่อำเภอบางปะกง จังหวัดฉะเชิงเทรา**



คลังสินค้า



ท่าเทียบเรือ

**อัตราการให้บริการคลังสินค้าและท่าเทียบเรือของกลุ่มบริษัท**

รายละเอียด	ปี 2564	ปี 2565	ปี 2566	งวด 6 เดือน ปี 2567
คลังรับฝากน้ำมัน - จังหวัดสุราษฎร์ธานี	27.39%	22.52%	22.68%	9.61%
คลังรับฝากน้ำมัน - จังหวัดฉะเชิงเทรา	52.47%	25.39%	56.94%	35.35%
คลังสินค้าทั่วไป	55.51%	81.07%	92.65%	82.33%
ลานเทกองเก็บสินค้า	26.09%	39.13%	43.04%	53.84%





## 2.2 รายได้จากบริการขนส่งสินค้าทางรถ

รายได้จากการให้บริการขนส่งสินค้าทางรถทั้งสินค้าเหลวและสินค้าแห้ง เช่น น้ำมันเชื้อเพลิง น้ำมันปาล์มดิบ น้ำมันปาล์มกึ่งบริสุทธิ์ น้ำมันปาล์มโอเลอินเพื่อการบริโภค น้ำมันไบโอดีเซล ทะลายปาล์ม แร่ เหล็ก ปูนซีเมนต์สูง เป็นต้น การให้บริการตามที่กล่าวเป็นการให้บริการโดย PC ซึ่งมีความรู้ความเชี่ยวชาญและประสบการณ์ในธุรกิจขนส่งและโลจิสติกส์มายาวนานกว่า 40 ปี บนมาตรฐานคุณภาพการบริการขนส่งด้วยรถบรรทุก (Q Mark) จากกรมการขนส่งทางบก โดย PC ได้จดทะเบียนเป็นผู้ขนส่งน้ำมันเชื้อเพลิงตามมาตรา 12 แห่งพระราชบัญญัติการค้า น้ำมันเชื้อเพลิง พ.ศ.2543 และเป็นเจ้าของรถขนส่งสินค้าเหลวและสินค้าแห้งรวม 148 คัน แบ่งเป็นรถบรรทุกผลิตภัณฑ์น้ำมันปาล์ม จำนวน 117 คัน รถบรรทุกผลิตภัณฑ์น้ำมันเชื้อเพลิง จำนวน 26 คัน และรถบรรทุกสินค้าทั่วไป จำนวน 5 คัน

ในปี 2564 ปี 2565 ปี 2566 และงวด 6 เดือน ปี 2567 PC มีรายได้จากการให้บริการภายในกลุ่มบริษัทคิดเป็นสัดส่วนร้อยละ 64.55 ร้อยละ 74.82 ร้อยละ 79.06 และร้อยละ 85.74 และรายได้จากการให้บริการลูกค้าและผู้ประกอบการรายอื่นคิดเป็นสัดส่วนร้อยละ 35.45 ร้อยละ 25.18 ร้อยละ 20.94 และร้อยละ 14.26 ของรายได้จากงบเฉพาะกิจการของ PC ตามลำดับ ในส่วนของการควบคุมการปฏิบัติงานของพนักงานขับรถและการบริหารจัดการรถอย่างมีประสิทธิภาพ PC ได้ลงทุนติดตั้งระบบแสดงพิกัดผ่านดาวเทียม (ระบบ GPS) ในรถขนส่งสินค้าทุกคัน ทำให้สามารถควบคุมการปฏิบัติงานของพนักงานขับรถให้อยู่ในเส้นทางที่กำหนด และไม่ขัดต่อกฎหมายจราจร เช่น แสดงตำแหน่งของรถขนส่งสินค้าที่อยู่ระหว่างการขนส่ง แสดงความเร็วของรถ เป็นต้น ซึ่งสามารถสรุปการให้บริการขนส่งทางรถของ PC ได้ดังนี้

### ตารางแสดงข้อมูลเบื้องต้นเกี่ยวกับการขนส่งทางรถของ PC

ประเภทรถ	จำนวน / คุณสมบัติ	ผลิตภัณฑ์ที่ให้บริการขนส่ง
รถบรรทุกผลิตภัณฑ์น้ำมันปาล์ม	- จำนวนรวม 117 คัน - ความจุคันละ 15 - 36 ตัน	ผลิตภัณฑ์ที่ได้จากกระบวนการผลิต ได้แก่ น้ำมันปาล์มดิบ น้ำมันเมล็ดในปาล์ม น้ำมันปาล์มกึ่งบริสุทธิ์ น้ำมันปาล์มโอเลอินเพื่อการบริโภค เป็นต้น
รถบรรทุกผลิตภัณฑ์น้ำมันเชื้อเพลิง	- จำนวนรวม 26 คัน - ความจุคันละ 18,000 – 40,000 ลิตร	ให้บริการขนส่งน้ำมันเชื้อเพลิง ได้แก่ น้ำมันไบโอดีเซล ที่ได้จากการนำน้ำมันพืชไปผ่านกระบวนการทางเคมีเพื่อให้ได้ผลิตภัณฑ์ที่มีคุณสมบัติคล้ายคลึงกับน้ำมันดีเซล
รถบรรทุกสินค้าทั่วไป	- จำนวนรวม 5 คัน - ความจุคันละ 30 ตัน	ให้บริการขนส่งสินค้าแห้ง ได้แก่ ทะลายปาล์ม แร่ เหล็ก ปูนซีเมนต์สูง สินค้าเทกอง เป็นต้น

ในปี 2564 ปี 2565 ปี 2566 และงวด 6 เดือน ปี 2567 กลุ่มบริษัทมีสัดส่วนรายได้จากการให้บริการขนส่งสินค้าทางรถ เท่ากับร้อยละ 0.48 ร้อยละ 0.33 ร้อยละ 0.32 และร้อยละ 0.22 ของรายได้รวมตามลำดับ

### รถบรรทุกผลิตภัณฑ์น้ำมันปาล์ม



รถบรรทุกผลิตภัณฑ์น้ำมันเชื้อเพลิง

รถบรรทุกสินค้าทั่วไป



**ความสามารถในการให้บริการและอัตราการให้บริการรถของกลุ่มบริษัท**

รายละเอียด	ปี 2564	ปี 2565	ปี 2566	งวด 6 เดือน ปี 2567
จำนวนรถขนส่ง (คัน)	134	147	150	148
ปริมาณการให้บริการสูงสุด (ตัน) <sup>1</sup>	1,337,856	1,467,648	1,497,600	738,816 <sup>2</sup>
ปริมาณการให้บริการจริง (ตัน)	1,014,820	1,187,768	1,349,214	662,415
อัตราการให้บริการ (ร้อยละ,%)	75.85%	80.93%	90.09%	89.66%

หมายเหตุ: /1 ปริมาณการให้บริการสูงสุด คำนวณจากปริมาณรถขนส่งที่ความจุเฉลี่ย 32 ตันต่อคัน ทำการ 312 วันต่อปี (หยุดทำการสัปดาห์ละ 1 วัน)

/2 ปริมาณการให้บริการสูงสุดดังกล่าว เป็นปริมาณสูงสุดสำหรับระยะเวลา 6 เดือนเท่านั้น

**2.3 รายได้จากการให้บริการขนส่งสินค้าทางเรือ**

สำหรับธุรกิจให้บริการขนส่งสินค้าทางเรือ มีการให้บริการทั้งสินค้าเหลวและสินค้าแห้ง เช่น น้ำมันปาล์มดิบ น้ำมันปาล์มกึ่งบริสุทธิ์ น้ำมันปาล์มโอเลอิน น้ำมันไบโอดีเซล ทะลายปาล์ม แร่ เหล็ก ปูนซีเมนต์ถุง เป็นต้น เป็นการให้บริการโดย PCM ซึ่งเป็นผู้ขนส่งน้ำมันเชื้อเพลิงตามมาตรา 12 แห่งพระราชบัญญัติการค้าน้ำมันเชื้อเพลิง พ.ศ. 2543 จากกรมธุรกิจพลังงาน กระทรวงพลังงาน และเป็นเจ้าของเรือขนส่งสินค้าเหลวและสินค้าแห้งรวม 13 ลำ โดยแบ่งเป็นเรือบรรทุกน้ำมัน



หรือสารเคมี จำนวน 3 ลำ เรือบรรทุกสินค้าทั่วไป จำนวน 2 ลำ และเรือสำหรับลำเลียงสินค้าทั่วไปจำนวน 8 ลำ ซึ่งเรือทุกลำได้รับใบอนุญาตใช้เรือจากกรมการขนส่งทางน้ำและพาณิชยนาวี

ในปี 2564 ปี 2565 ปี 2566 และงวด 6 เดือน ปี 2567 PCM มีรายได้จากการให้บริการภายในกลุ่มบริษัทคิดเป็นสัดส่วนร้อยละ 34.17 ร้อยละ 61.83 ร้อยละ 71.03 และร้อยละ 61.85 ตามลำดับ และรายได้จากการให้บริการลูกค้าและผู้ประกอบการรายอื่นคิดเป็นสัดส่วนร้อยละ 65.83 ร้อยละ 38.17 ร้อยละ 28.97 และร้อยละ 38.15 ของรายได้จากงบเฉพาะกิจการของ PCM ตามลำดับ โดยการให้บริการขนส่งสินค้าผ่านช่องทางน้ำจากท่าเรือต้นทางไปสู่ท่าเรือปลายทางตามที่ลูกค้ากำหนดจะคำนึงถึงประเภทสินค้า และเส้นทางการส่งสินค้าเป็นหลัก PCM จะจัดหาเรือขนส่งสินค้าที่ได้มาตรฐาน และคุณลักษณะที่ต้องการเพื่อให้บริการกับลูกค้า โดยสามารถสรุปการให้บริการขนส่งทางเรือของ PCM ได้ดังนี้

### ตารางแสดงข้อมูลเบื้องต้นเกี่ยวกับการขนส่งทางเรือของ PCM

ลำดับ	ชื่อเรือ	ใบอนุญาตใช้เรือ	ประเภทเรือ	อายุเรือ	น้ำหนักบรรทุก (CAP) <sup>1)</sup>	เส้นทาง
1	อินเทอร์มารีน	บรรทุกน้ำมันหรือสารเคมี	เรือกลเดินทะเลใกล้ฝั่ง	42	2,450.00	ขนส่งไปต่างประเทศ
2	เคทีพี 3	บรรทุกสารเคมี	เรือกลเดินทะเลเฉพาะเขต	8	3,124.00	ขนส่งภายในประเทศ
3	เคทีพี 4	บรรทุกน้ำมันหรือสารเคมี หรือน้ำมันเชื้อเพลิง	เรือกลเดินทะเลเฉพาะเขต	6	3,092.00	ขนส่งภายในประเทศ
4	เคทีพี 1	บรรทุกสินค้าทั่วไป	เรือกลเดินทะเลเฉพาะเขต	11	2,511.00	ขนส่งภายในประเทศ
5	เคทีพี 2	บรรทุกสินค้าทั่วไป	เรือกลเดินทะเลเฉพาะเขต	11	2,511.00	ขนส่งภายในประเทศ
6	พีพีเอ็น 1	ลำเลียงสินค้าทั่วไป	เรือเดินทะเลที่มีใบเรือกล	7	2,612.00	ขนส่งภายในประเทศ
7	พีพีเอ็น 2	ลำเลียงสินค้าทั่วไป	เรือเดินทะเลที่มีใบเรือกล	7	2,612.00	ขนส่งภายในประเทศ
8	พีพีเอ็น 3	ลำเลียงสินค้าทั่วไป	เรือเดินทะเลที่มีใบเรือกล	7	2,612.00	ขนส่งภายในประเทศ
9	พีพีเอ็น 4	ลำเลียงสินค้าทั่วไป	เรือเดินทะเลที่มีใบเรือกล	7	2,612.00	ขนส่งภายในประเทศ
10	พีพีเอ็น 5	ลำเลียงสินค้าทั่วไป	เรือเดินทะเลที่มีใบเรือกล	6	2,500.00	ขนส่งภายในประเทศ
11	พีพีเอ็น 6	ลำเลียงสินค้าทั่วไป	เรือเดินทะเลที่มีใบเรือกล	6	2,500.00	ขนส่งภายในประเทศ
12	พีพีเอ็น 7	ลำเลียงสินค้าทั่วไป	เรือเดินทะเลที่มีใบเรือกล	6	2,500.00	ขนส่งภายในประเทศ
13	พีพีเอ็น 8	ลำเลียงสินค้าทั่วไป	เรือเดินทะเลที่มีใบเรือกล	13	1,804.00	ขนส่งภายในประเทศ

หมายเหตุ : /1 น้ำหนักบรรทุกของเรือ หรือ Deadweight Tonnage หมายถึง น้ำหนักที่เรือสามารถใช้ในการบรรทุกทุกสิ่งทีเรือจะสามารถรับได้ โดยปลดอภัยรวมทั้งน้ำหนักสินค้า น้ำมันเชื้อเพลิง น้ำจืด เป็นต้น

ในปี 2564 ปี 2565 ปี 2566 และงวด 6 เดือน ปี 2567 กลุ่มบริษัทมีสัดส่วนรายได้จากการให้บริการขนส่งสินค้าทางเรือ เท่ากับร้อยละ 0.24 ร้อยละ 0.19 ร้อยละ 0.24 และร้อยละ 0.30 ของรายได้รวมตามลำดับ

### เรือบรรทุกน้ำมัน



เรือ “อินเตอร์มารีน” (MT. INTER MARINE)



เรือ “เคทีพี 3” (KTP 3)



เรือ “เคทีพี 4” (KTP 4)

**ความสามารถในการให้บริการและอัตราการให้บริการเรือบรรทุกน้ำมัน**

รายละเอียด	ปี 2564	ปี 2565	ปี 2566	งวด 6 เดือน ปี 2567
จำนวนเรือขนส่ง (ลำ)	6	6	3	3
ปริมาณการให้บริการสูงสุด (ตัน)	1,171,200	1,228,800	638,400	319,200 <sup>1</sup>
ปริมาณการให้บริการจริง (ตัน)	457,179	282,848	394,619	170,085
อัตราการให้บริการ (ร้อยละ,%)	39%	23%	62%	53%

หมายเหตุ: /1 ปริมาณการให้บริการสูงสุดดังกล่าว เป็นปริมาณสูงสุดสำหรับระยะเวลา 6 เดือนเท่านั้น

**เรือบรรทุกสินค้าและลำเลียงสินค้าทั่วไป**



เรือ “เคทีพี 1” (KTP 1)



เรือ “เคทีพี 2” (KTP 1)



เรือ “พีพีเอ็น 1” (PPN 1)



เรือ “พีพีเอ็น 2” (PPN 2)





เรือ “พีพีเอ็น 3” (PPN 3)



เรือ “พีพีเอ็น 4” (PPN 4)



เรือ “พีพีเอ็น 5” (PPN 5)



เรือ “พีพีเอ็น 6” (PPN 6)



เรือ “พีพีเอ็น 7” (PPN 7)



เรือ “พีพีเอ็น 8” (PPN 8)

**ความสามารถในการให้บริการและอัตราการให้บริการเรือบรรทุกสินค้าและลำเลียงสินค้าทั่วไป**

รายละเอียด	ปี 2564	ปี 2565	ปี 2566	งวด 6 เดือน ปี 2567
จำนวนเรือขนส่ง (ลำ)	12	11	10	10
ปริมาณการให้บริการสูงสุด (ตัน)	1,564,800	1,456,800	1,324,400	662,200 <sup>1</sup>
ปริมาณการให้บริการจริง (ตัน)	571,692	505,619	412,013	215,778
อัตราการให้บริการ (ร้อยละ,%)	37%	35%	31%	33%

หมายเหตุ: /1 ปริมาณการให้บริการสูงสุดดังกล่าว เป็นปริมาณสูงสุดสำหรับระยะเวลา 6 เดือนเท่านั้น

**1.2.2.3 สิทธิประโยชน์ที่ได้รับการส่งเสริมการลงทุน**

กลุ่มบริษัทได้รับสิทธิพิเศษทางภาษีตามพระราชบัญญัติส่งเสริมการลงทุน พ.ศ.2520 โดยการอนุมัติของคณะกรรมการส่งเสริมการลงทุนสำหรับการผลิตที่กำหนดไว้ในบัตรส่งเสริม ดังนี้



**ในนามบริษัท นิว ไบโอดีเซล จำกัด (“NBD”)**

ลำดับที่	(1)	(2)	(3)	(4)
เลขที่บัตร	65-0403-0-00-1-2	65-0404-1-00-1-2	65-0407-0-00-1-2	65-0409-1-00-1-2
เพื่อส่งเสริมการลงทุนในกิจการ	ผลิตน้ำมันเมล็ดใน ปาล์ม	ผลิตไบโอดีเซล (BIO DIESEL)	ผลิตน้ำมันปาล์มกึ่ง บริสุทธิ์และน้ำมัน ปาล์มบริสุทธิ์	ผลิตไฟฟ้าจากก๊าซ ชีวภาพ
ชนิดผลิตภัณฑ์	น้ำมันเมล็ดใน ปาล์ม	ไบโอดีเซล	น้ำมันปาล์มกึ่งบริสุทธิ์ และน้ำมันปาล์ม บริสุทธิ์	ไฟฟ้าจากก๊าซ ชีวภาพ
<b>สิทธิประโยชน์ที่ได้รับ</b>				
1. ได้รับยกเว้นภาษีเงินได้นิติบุคคลสำหรับกำไรสุทธิที่ได้จากการประกอบกิจการที่ได้รับการส่งเสริมรวมกันไม่เกินร้อยละ 100 (นับจากวันที่เริ่มมีรายได้จากการประกอบกิจการ)	8 ปี (รวมมูลค่าที่ได้รับ ยกเว้นไม่เกิน 14.93 ล้านบาท)	8 ปี (รวมมูลค่าที่ได้รับ ยกเว้นไม่เกิน 570.00 ล้านบาท)	8 ปี (รวมมูลค่าที่ได้รับ ยกเว้นไม่เกิน 157.14 ล้านบาท)	8 ปี (รวมมูลค่าที่ได้รับ ยกเว้นไม่เกิน 46.00 ล้านบาท)
2. กรณีที่ประกอบกิจการขาดทุนในระหว่างเวลาได้รับยกเว้นภาษีเงินได้ จะได้รับอนุญาตให้นำผลขาดทุนประจำปีที่เกิดขึ้น ไปหักออกจากกำไรสุทธิที่เกิดขึ้น ภายหลังระยะเวลาได้รับยกเว้นภาษีเงินได้นิติบุคคล มีกำหนดเวลาไม่เกิน 5 ปี นับแต่วันที่พ้นกำหนดเวลานั้น	ได้รับ	ได้รับ	ได้รับ	ได้รับ
3. ได้รับยกเว้นไม่ต้องนำเงินปันผลจากกิจการที่ได้รับการส่งเสริมซึ่งได้รับยกเว้นภาษีเงินได้นิติบุคคลไปรวมคำนวณเพื่อเสียภาษีเงินได้ตลอดระยะเวลาที่ผู้ได้รับการส่งเสริมได้รับยกเว้นภาษีเงินได้นิติบุคคลนั้น	ได้รับ	ได้รับ	ได้รับ	ได้รับ
4. ได้รับอนุญาตให้หักเงินลงทุนในการติดตั้งหรือก่อสร้างสิ่งอำนวยความสะดวก ร้อยละ 25 ของเงินลงทุนนอกเหนือไปจากการหักค่าเสื่อมราคาตามปกติ	สิ้นสุด 14 มกราคม 2568	ไม่ได้รับ	สิ้นสุด 1 พฤศจิกายน 2568	ไม่ได้รับ
วันที่อนุมัติการส่งเสริม	7 เมษายน 2565 (รับโอนกิจการ)	7 เมษายน 2565 (รับโอนกิจการ)	7 เมษายน 2565 (รับโอนกิจการ)	7 เมษายน 2565 (รับโอนกิจการ)
วันที่เริ่มมีรายได้จากการประกอบกิจการ	15 มกราคม 2558	ยังไม่เริ่มมีรายได้	2 พฤศจิกายน 2558	1 มกราคม 2566



ลำดับที่	(5)	(6)	(7)
เลขที่บัตร	65-0405-0-00-2-2	65-0406-0-00-2-2	65-0408-0-00-0-2
เพื่อส่งเสริมการลงทุนในกิจการ	ผลิตไบโอดีเซล	ผลิตไบโอดีเซล	ผลิตก๊าซไฟฟ้าชีวภาพ
ชนิดผลิตภัณฑ์	ไบโอดีเซล	ไบโอดีเซล	ไฟฟ้าจากก๊าซชีวภาพ
<b>สิทธิภาษีที่ได้รับ</b>			
1. ได้รับลดหย่อนภาษีเงินได้นิติบุคคลสำหรับกำไรสุทธิที่ได้จากการลงทุนในอัตราร้อยละ 50 ของอัตราปกติ (นับจากวันที่เริ่มมีรายได้จากการประกอบกิจการ)	13 ปี	13 ปี	13 ปี
2. กรณีที่ประกอบกิจการขาดทุนในระหว่างเวลาได้รับยกเว้นภาษีเงินได้ จะได้รับอนุญาตให้นำผลขาดทุนประจำปีที่เกิดขึ้น ไปหักออกจากกำไรสุทธิที่เกิดขึ้นภายหลังระยะเวลาได้รับยกเว้นภาษีเงินได้นิติบุคคล มีกำหนดเวลาไม่เกิน 5 ปี นับแต่วันที่พ้นกำหนดเวลานั้น	ได้รับ	ได้รับ	ได้รับ
3. ได้รับอนุญาตให้หักค่าขนส่ง ค่าไฟฟ้า และค่าประปาสองเท่าของค่าใช้จ่ายดังกล่าว	ได้รับ	ได้รับ	ได้รับ
4. ได้รับอนุญาตให้หักเงินลงทุนในการติดตั้งหรือก่อสร้างสิ่งอำนวยความสะดวกร้อยละ 25 ของเงินลงทุน นอกเหนือไปจากการหักค่าเสื่อมราคาตามปกติ	สิ้นสุด 10 ธันวาคม 2568	สิ้นสุด 12 พฤศจิกายน 2566	สิ้นสุด 30 มีนาคม 2567
วันที่อนุมัติการส่งเสริม	7 เมษายน 2565 (รับโอนกิจการ)	7 เมษายน 2565 (รับโอนกิจการ)	7 เมษายน 2565 (รับโอนกิจการ)
วันที่เริ่มมีรายได้จากการประกอบกิจการ	11 ธันวาคม 2558	13 พฤศจิกายน 2556	31 มีนาคม 2557

#### ในนามบริษัท พี.เค.มารีน เทรตติ้ง จำกัด (“PKM”)

ลำดับที่	(1)	(2)
เลขที่บัตร	64-0126-1-00-1-0	65-0506-1-00-1-0
เพื่อส่งเสริมการลงทุนในกิจการ	ขนถ่ายสินค้าสำหรับเรือบรรทุกสินค้า	ขนถ่ายสินค้าสำหรับเรือบรรทุกสินค้า
ชนิดกิจการ	ขนถ่ายสินค้าสำหรับเรือบรรทุกสินค้า	ขนถ่ายสินค้าสำหรับเรือบรรทุกสินค้า
<b>สิทธิภาษีที่ได้รับ</b>		
1. ได้รับยกเว้นภาษีเงินได้นิติบุคคลสำหรับกำไรสุทธิที่ได้จากการประกอบกิจการที่ได้รับการส่งเสริมรวมกันไม่เกินร้อยละ 100 ของเงินลงทุน (นับจากวันที่เริ่มมีรายได้จากการประกอบกิจการ)	5 ปี (รวมมูลค่าที่ได้รับยกเว้นไม่เกิน 127.00 ล้านบาท)	5 ปี (รวมมูลค่าที่ได้รับยกเว้นไม่เกิน 288.00 ล้านบาท)



ลำดับที่	(1)	(2)
2. กรณีที่ประกอบกิจการขาดทุนในระหว่างเวลาได้รับยกเว้นภาษีเงินได้ จะได้รับอนุญาตให้นำผลขาดทุนประจำปีที่เกิดขึ้น ไปหักออกจากกำไรสุทธิที่เกิดขึ้นภายหลังระยะเวลาได้รับยกเว้นภาษีเงินได้นิติบุคคล มีกำหนดเวลาไม่เกิน 5 ปี นับแต่วันที่พ้นกำหนดเวลานั้น	ได้รับ	ได้รับ
3. ได้รับยกเว้นไม่ต้องนำเงินปันผลจากกิจการที่ได้รับการส่งเสริมซึ่งได้รับยกเว้นภาษีเงินได้นิติบุคคลไปรวมคำนวณเพื่อเสียภาษีเงินได้ตลอดระยะเวลาที่ผู้ได้รับการส่งเสริมได้รับยกเว้นภาษีเงินได้นิติบุคคลนั้น	ได้รับ	ได้รับ
วันที่อนุมัติการส่งเสริม	31 สิงหาคม 2563	28 ธันวาคม 2564
วันที่เริ่มมีรายได้จากการประกอบกิจการ	ยังไม่เริ่มมีรายได้	ยังไม่เริ่มมีรายได้

#### ในนามบริษัท พี.ซี.มารีน (1992) จำกัด (“PCM”)

ลำดับที่	(1)	(2)	(3)
เลขที่บัตร	65-0227-1-00-1-2	65-0228-1-00-1-2	65-0229-0-00-0-2
เพื่อส่งเสริมการลงทุนในกิจการ	ขนส่งทางเรือ	ขนส่งทางเรือ	ขนส่งทางเรือ
ชนิดกิจการ	ขนส่งทางเรือ	ขนส่งทางเรือ	ขนส่งทางเรือ
<u>สิทธิภาษีที่ได้รับ</u>			
1. ได้รับยกเว้นภาษีเงินได้นิติบุคคลสำหรับกำไรสุทธิที่ได้จากการประกอบกิจการที่ได้รับการส่งเสริมรวมกันไม่เกินร้อยละ 100 ของเงินลงทุน (นับจากวันที่เริ่มมีรายได้จากการประกอบกิจการ)	8 ปี (รวมมูลค่าที่ได้รับยกเว้นไม่เกิน 39.52 ล้านบาท)	8 ปี (รวมมูลค่าที่ได้รับยกเว้นไม่เกิน 42.00 ล้านบาท)	7 ปี (รวมมูลค่าที่ได้รับยกเว้นไม่เกิน 148.34 ล้านบาท)
2. กรณีที่ประกอบกิจการขาดทุนในระหว่างเวลาได้รับยกเว้นภาษีเงินได้ จะได้รับอนุญาตให้นำผลขาดทุนประจำปีที่เกิดขึ้นไปหักออกจากกำไรสุทธิที่เกิดขึ้นภายหลังระยะเวลาได้รับยกเว้นภาษีเงินได้นิติบุคคล มีกำหนดเวลาไม่เกิน 5 ปี นับแต่วันที่พ้นกำหนดเวลานั้น	ได้รับ	ได้รับ	ได้รับ
3. ได้รับยกเว้นไม่ต้องนำเงินปันผลจากกิจการที่ได้รับการส่งเสริมซึ่งได้รับยกเว้นภาษีเงินได้นิติบุคคลไปรวมคำนวณเพื่อเสียภาษีเงินได้ตลอดระยะเวลาที่ผู้ได้รับการส่งเสริมได้รับยกเว้นภาษีเงินได้นิติบุคคลนั้น	ได้รับ	ได้รับ	ได้รับ
วันที่อนุมัติการส่งเสริม	25 กุมภาพันธ์ 2565 (รับโอนกิจการ)	25 กุมภาพันธ์ 2565 (รับโอนกิจการ)	25 กุมภาพันธ์ 2565 (รับโอนกิจการ)
วันที่เริ่มมีรายได้จากการประกอบกิจการ	23 กันยายน 2559	21 มกราคม 2562	30 มิถุนายน 2555

ลำดับที่	(4)	(5)
เลขที่บัตร	65-0230-0-00-1-2	65-0231-0-00-1-2
เพื่อส่งเสริมการลงทุนในกิจการ	ขนส่งทางเรือ	ขนส่งทางเรือ
ชนิดกิจการ	ขนส่งทางเรือ	ขนส่งทางเรือ
<u>สิทธิภาษีที่ได้รับ</u>	8 ปี (รวมมูลค่าที่ได้รับ ยกเว้น ไม่เกิน 14.93 ล้านบาท)	8 ปี (รวมมูลค่าที่ได้รับ ยกเว้น ไม่เกิน 66.00 ล้านบาท)
1. ได้รับยกเว้นภาษีเงินได้นิติบุคคลสำหรับกำไรสุทธิที่ได้จากการประกอบกิจการที่ได้รับการส่งเสริมรวมกันไม่เกินร้อยละ 100 ของเงินลงทุน (นับจากวันที่เริ่มมีรายได้จากการประกอบกิจการ)		
2. กรณีที่ประกอบกิจการขาดทุนในระหว่างเวลาได้รับยกเว้นภาษีเงินได้ จะได้รับอนุญาตให้นำผลขาดทุนประจำปีที่เกิดขึ้น ไปหักออกจากกำไรสุทธิที่เกิดขึ้นภายหลังระยะเวลาได้รับยกเว้นภาษีเงินได้นิติบุคคล มีกำหนดเวลาไม่เกิน 5 ปี นับแต่วันที่พ้นกำหนดเวลานั้น	ได้รับ	ได้รับ
3. ได้รับยกเว้นไม่ต้องนำเงินปันผลจากกิจการที่ได้รับการส่งเสริมซึ่งได้รับยกเว้นภาษีเงินได้นิติบุคคลไปรวมคำนวณเพื่อเสียภาษีเงินได้ตลอดระยะเวลาที่ผู้ได้รับการส่งเสริมได้รับยกเว้นภาษีเงินได้นิติบุคคลนั้น	ได้รับ	ได้รับ
วันที่อนุมัติการส่งเสริม	25 กุมภาพันธ์ 2565 (รับโอนกิจการ)	25 กุมภาพันธ์ 2565 (รับโอนกิจการ)
วันที่เริ่มมีรายได้จากการประกอบกิจการ	30 มิถุนายน 2560	6 ธันวาคม 2563

#### 1.2.2.4 การวิจัยและพัฒนา

- ไม่มี -

#### 1.2.3 การตลาดและการแข่งขัน

##### 1.2.3.1 กลุ่มลูกค้าเป้าหมาย

กลุ่มบริษัทสามารถจำแนกกลุ่มลูกค้าเป้าหมายตามประเภทสินค้าของกลุ่มบริษัท ได้ดังนี้

##### 1) น้ำมันปาล์มดิบ (CPO) / น้ำมันเมล็ดในปาล์ม (CPKO)

CPO และ CPKO ถูกนำไปใช้เป็นวัตถุดิบในอุตสาหกรรมต่อเนื่องหลายประเภท ได้แก่ อุตสาหกรรมอาหาร อุตสาหกรรมไบโอดีเซล และอุตสาหกรรมโอเลโอเคมีคอล โดยมีกลุ่มลูกค้าหลัก คือ ผู้จัดจำหน่าย (Trader) ทั้งในประเทศและต่างประเทศ ที่ซื้อ CPO และ CPKO เพื่อนำไปจำหน่ายต่อ

##### 2) น้ำมันปาล์มกึ่งบริสุทธิ์ (RBDPO) / น้ำมันเมล็ดในปาล์มกึ่งบริสุทธิ์ (RBDPKO)

RBDPO และ RBDPKO ถูกนำไปใช้เป็นวัตถุดิบในอุตสาหกรรมต่อเนื่องหลายประเภท ได้แก่ อุตสาหกรรมอาหาร อุตสาหกรรมไบโอดีเซล และอุตสาหกรรมโอเลโอเคมีคอล โดยมีกลุ่มลูกค้าหลัก คือ กลุ่มลูกค้าโรงงานผลิตที่ต้องการนำ RBDPO ไปใช้เป็นวัตถุดิบในการผลิตน้ำมันไบโอดีเซล เช่น บริษัท โกลบอลกรีนเคมิคอล จำกัด (มหาชน) และนำไปใช้ผลิตน้ำมันปาล์มโอเลอินเพื่อการบริโภค เช่น บริษัท เอสดี กัทธรี อินเทอร์เน็ตเนชั่นแนล มรกต จำกัด (มหาชน) ขณะที่กลุ่มลูกค้าหลักของ RBDPKO คือ ลูกค้าในภาคอุตสาหกรรมยา อุตสาหกรรมโอเลโอเคมีคอล และอุตสาหกรรมอาหาร

##### 3) น้ำมันไบโอดีเซล (Biodiesel: B100)

กลุ่มลูกค้าหลักสำหรับผลิตภัณฑ์ B100 ได้แก่ กลุ่มผู้ค้าน้ำมันเชื้อเพลิงตามพระราชบัญญัติการค้า น้ำมันเชื้อเพลิง พ.ศ.2543 มาตรา 7 หรือ “ผู้ค้าน้ำมันเชื้อเพลิงตามมาตรา 7” ซึ่งหมายถึง ผู้ค้าน้ำมันที่มีปริมาณการค้า น้ำมันเชื้อเพลิงแต่ละชนิดหรือรวมกันทุกชนิดปีละตั้งแต่ 100,000 เมตริกตัน หรือประมาณ 120 ล้านลิตรขึ้นไป หรือผู้ที่ทำการค้า ก๊าซปิโตรเลียมเหลวปีละตั้งแต่ 50,000 เมตริกตันขึ้นไป ซึ่งส่วนใหญ่ล้วนแต่เป็นผู้ค้าน้ำมันรายใหญ่ของประเทศ (Major Oil) เพื่อนำไปผสมในน้ำมันดีเซลก่อนจำหน่ายต่อผ่านสถานีจำหน่ายน้ำมันเชื้อเพลิง เช่น บริษัท ปตท. น้ำมันและการค้าปลีก จำกัด (มหาชน) บริษัท บีบีจีไอ ไบโอฟูเอล จำกัด บริษัท เอสโซ่ (ประเทศไทย) จำกัด (มหาชน) บริษัท เชลล์แห่งประเทศไทย จำกัด บริษัท เซฟรอน (ไทย) จำกัด เป็นต้น

#### 4) น้ำมันปาล์มโอเลอิน (RBDOL)

กลุ่มลูกค้าน้ำมันปาล์มโอเลอินสามารถแบ่งตามประเภทผู้ใช้กลุ่มหลักได้ ดังนี้

- กลุ่มอุตสาหกรรมการผลิต กลุ่มผู้ประกอบการโรงงานผลิตอาหารขนาดใหญ่ จะสั่งซื้อน้ำมันปาล์มโอเลอินในปริมาณมากเพื่อนำไปใช้ในกระบวนการผลิต ซึ่งส่วนใหญ่จะเป็นการนำไปใช้ในขั้นตอนการทอดเพื่อให้ได้ผลิตภัณฑ์ที่มีคุณภาพตามต้องการ
- กลุ่มลูกค้าภาคครัวเรือน กลุ่มลูกค้าซึ่งดำเนินธุรกิจร้านอาหาร และร้านค้าทั่วไปทั่วประเทศ ซึ่งใช้น้ำมันปาล์มโอเลอินในการประกอบอาหาร โดยกลุ่มลูกค้าภาคครัวเรือนจะสั่งซื้อน้ำมันปาล์มโอเลอินในรูปแบบภาชนะบรรจุแบบต่าง ๆ ทั้งแบบขวด และแบบถุง ซึ่งแต่ละรูปแบบจะบรรจุน้ำมันปาล์มจำนวน 1 ลิตร

#### 5) ผลพลอยได้จากการผลิต

กลุ่มลูกค้าที่ซื้อผลิตภัณฑ์ผลพลอยได้จากการผลิต ได้แก่ ลูกค้าที่ต้องการนำผลพลอยได้จากการผลิต เพื่อนำไปใช้ประโยชน์ในกระบวนการต่าง ๆ เช่น นำไปเป็นเชื้อเพลิงชีวมวล ส่วนผสมในการแปรรูปอาหารสัตว์ การผลิตปุ๋ยหมัก เป็นต้น

### 1.2.3.2 นโยบายการกำหนดราคา

กลุ่มบริษัทพิจารณาราคาขายสินค้าโดยอิงจากราคาประกาศของหน่วยงานภาครัฐสำหรับราคาขายน้ำมันไบโอดีเซลและน้ำมันปาล์มโอเลอินเพื่อการบริโภค และอิงจากราคาตลาดสำหรับผลิตภัณฑ์อื่น ๆ ตลอดจนปัจจัยภายนอกที่อาจส่งผลกระทบต่อการปรับขึ้นลงของราคาสินค้า เช่น ความผันผวนของต้นทุนวัตถุดิบ โดยเป็นรูปแบบการกำหนดราคาโดยอ้างอิงจากราคาซื้อขาย ณ ราคาของวันนั้นๆ เป็นเกณฑ์ (Spot Price) และจะเป็นไปตามนโยบายกำหนดราคาสินค้าจากหลักเกณฑ์ราคาต้นทุนของผลิตภัณฑ์บวกอัตรากำไรส่วนเพิ่ม (Cost Plus Pricing) ที่ได้กำหนดไว้ ยกเว้นน้ำมันปาล์มโอเลอินเพื่อการบริโภคที่บรรจุแบบขวดและแบบถุงซึ่งอาจจะถูกบังคับเรื่องการกำหนดราคาขายปลีกจากกรมการค้าภายใน (คน.) นอกจากนี้ ในส่วนของรายได้จากการให้บริการ กลุ่มบริษัทมีการกำหนดราคาในลักษณะการบวกกำไรส่วนเพิ่มจากต้นทุนและค่าใช้จ่ายในการให้บริการขนส่ง (Cost Plus Pricing) และเปรียบเทียบกับราคาตลาด เพื่อให้อัตราค่าบริการขนส่งสินค้าอยู่ในระดับที่เหมาะสมและแข่งขันได้ ทั้งนี้ ในการกำหนดอัตราค่าบริการขนส่งสินค้า กลุ่มบริษัทและลูกค้าจะตกลงกันไว้ในสัญญาว่าจ้าง โดยกำหนดอัตราค่าบริการขนส่งในลักษณะช่วงราคาที่สามารถปรับเพิ่มขึ้นหรือลดลงตามราคาขายปลีกน้ำมันเชื้อเพลิงซึ่งเป็นต้นทุนหลักของการขนส่งสินค้า เพื่อให้อัตราค่าบริการขนส่งสินค้ามีความเหมาะสมและเป็นธรรมกับกลุ่มบริษัทและกับลูกค้า

### 1.2.3.3 การจำหน่ายและช่องทางการจำหน่าย

น้ำมันปาล์มดิบ (CPO และ CPKO) และน้ำมันปาล์มกึ่งบริสุทธิ์ (RBDPO และ RBDPKO) สำหรับช่องทางการจัดจำหน่ายน้ำมันปาล์มดิบและน้ำมันปาล์มกึ่งบริสุทธิ์ จะเป็นการจำหน่ายผลิตภัณฑ์ให้แก่ลูกค้าในประเทศผ่านทีมฝ่ายขายซึ่งจะทำหน้าที่ติดต่อและนำเสนอผลิตภัณฑ์ให้แก่ลูกค้าโดยตรงทั้งลูกค้าเดิม ลูกค้ารายใหม่ และลูกค้ากลุ่มเป้าหมายอย่างสม่ำเสมอเพื่อเจรจาเกี่ยวกับรายการสินค้าที่จะซื้อขาย เงื่อนไขการชำระราคา และปริมาณสินค้าที่ลูกค้าต้องการ ซึ่งในการ



ขายสินค้ากลุ่มบริษัทจะจัดส่งสินค้าให้ถึงโรงงานลูกค้า หรือให้ลูกค้ามารับสินค้าที่หน้าโรงงาน ซึ่งลูกค้าส่วนใหญ่จะเป็นผู้ประกอบการในอุตสาหกรรมมายาวนานที่ใช้น้ำมันปาล์มเป็นวัตถุดิบ และมีการติดต่อซื้อขายกับกลุ่มบริษัทอย่างสม่ำเสมอ

ในส่วนของการจำหน่ายผลิตภัณฑ์ให้กับลูกค้าต่างประเทศ ปัจจุบันบริษัทมีการขายสินค้าให้แก่บริษัทโบรคเกอร์ในต่างประเทศ ซึ่งประกอบธุรกิจจัดซื้อสินค้าโภคภัณฑ์เพื่อไปจำหน่ายต่อในปริมาณมากให้กับลูกค้าในประเทศต่างๆ อาทิ มาเลเซีย อินเดีย จีน ยุโรป เป็นต้น โดยปัจจุบันบริษัทมีการติดต่อค้าขายกับบริษัทโบรคเกอร์ในต่างประเทศเป็นประจำจำนวน 2 ราย โดยในการติดต่อและเจรจาซื้อขาย ฝ่ายขายของบริษัทจะเป็นผู้รับผิดชอบในการเจรจา ตีรอง และข้อกำหนดอื่น ๆ ที่เกี่ยวข้อง โดยการติดต่อผ่านช่องทางออนไลน์หรืออีเมล

**น้ำมันไบโอดีเซล (B100)** สำหรับช่องทางการจัดจำหน่ายน้ำมันไบโอดีเซลของบริษัทนั้น จะเป็นรูปแบบของการเข้าร่วมประมูลสัญญาการจัดส่งน้ำมันไบโอดีเซลกับลูกค้า โดยลูกค้าแต่ละรายจะแจ้งมายังบริษัทเพื่อเชิญเข้าร่วมประมูลสัญญางานดังกล่าว ซึ่งลูกค้าแต่ละรายจะมีช่วงเวลาในการเรียกประมูลแตกต่างกันขึ้นอยู่กับนโยบายการสั่งซื้อของลูกค้าแต่ละราย

**น้ำมันปาล์มโอเลอิน (RBDOL)** บริษัทจำหน่ายน้ำมันปาล์มโอเลอินโดยตรงไปยังลูกค้าทั้งกลุ่มลูกค้าอุตสาหกรรม การผลิต และกลุ่มลูกค้าภาคครัวเรือน ได้แก่ ร้านอาหาร ร้านจำหน่ายสินค้าอุปโภคบริโภคทั่วไปทั่วประเทศ โดยเป็นการขายให้กับผู้ค้าส่งรายใหญ่ เช่น ยี่ปี่ว และห้างสรรพสินค้าในพื้นที่ ทั้งนี้ ในปัจจุบันมีการเพิ่มช่องทางการจัดจำหน่ายผ่านออนไลน์เพื่อเป็นช่องทางเข้าถึงผู้บริโภคมากขึ้น รวมทั้งเพื่อเป็นการสร้างภาพจำในตราสินค้า “รินทิพย์” แก่ผู้บริโภค

ทั้งนี้ กลุ่มบริษัทสามารถแยกรายได้จากการจำหน่ายภายในประเทศ และการส่งออกต่างประเทศในปี 2564 ปี 2565 ปี 2566 ปี 2567 และงวด 6 เดือน ปี 2566 และงวด 6 เดือน ปี 2567 ดังตาราง

รายได้จากการขายและการให้บริการ	ปี 2564	ปี 2565	ปี 2566	งวด 6 เดือน ปี 2566	งวด 6 เดือน ปี 2567
จำหน่ายในประเทศ	60.02%	49.05%	63.67%	51.93%	69.29%
ส่งออกต่างประเทศ	39.98%	50.95%	36.33%	48.07%	30.71%
<b>รวมรายได้จากการขายและการให้บริการ</b>	<b>100.00%</b>	<b>100.00%</b>	<b>100.00%</b>	<b>100.00%</b>	<b>100.00%</b>

#### 1.2.3.4 การโฆษณาและประชาสัมพันธ์

กลุ่มบริษัทมีการใช้ช่องทางการสื่อสารออนไลน์ผ่านทางเว็บไซต์ และ Facebook Fan Page ในการให้ข้อมูลข่าวสารจะมีรายละเอียดเกี่ยวกับผลิตภัณฑ์และการให้บริการ โดยกลุ่มบริษัทสามารถส่งตัวอย่างผลิตภัณฑ์ให้แก่ลูกค้าเพื่อทดสอบคุณภาพก่อนตัดสินใจซื้อผลิตภัณฑ์ทุกประเภท นอกจากนี้ กลุ่มบริษัทยังมีนโยบายการเข้าพบลูกค้าเป็นประจำ เพื่อรักษาความสัมพันธ์ที่ดีต่อกันในระยะยาว โดยผู้บริหารและทีมงานจะเข้าไปพบปะเพื่อแลกเปลี่ยนข้อมูลข่าวสาร รับฟังความคิดเห็นจากลูกค้าอย่างใกล้ชิด และนำคำแนะนำที่ได้รับกลับมาปรับปรุงพัฒนาผลิตภัณฑ์ให้สอดคล้องกับความต้องการของลูกค้าให้มากขึ้น

#### 1.2.4 ภาวะอุตสาหกรรมและการแข่งขัน

##### 1.2.4.1 ภาพรวมอุตสาหกรรมน้ำมันปาล์ม

ผลผลิตปาล์มเป็นสินค้าทางเกษตรที่สามารถนำไปใช้ประโยชน์ได้ในหลายอุตสาหกรรม อาทิ นำมาสกัดเป็นน้ำมันปาล์มดิบ น้ำมันปาล์มโอเลอิน และน้ำมันไบโอดีเซล นอกจากนี้ยังเป็นหนึ่งวัตถุดิบในอุตสาหกรรมอาหาร เช่น การผลิตเนยเทียม เป็นต้น ผลผลิตปาล์มมีกลไกราคาทางตลาด ซึ่งจะถูกกำหนดจากอุปสงค์ (Demand) และอุปทาน (Supply) โดยมีแรงหนุนจากพื้นที่ในการเพาะปลูกที่มีจำนวนเพิ่มมากขึ้น ราคาผลปาล์มที่มีราคาสูงขึ้นเป็นปัจจัยที่จูงใจให้กับเกษตรกรในการเก็บเกี่ยว ในส่วนของแรงหนุนฝั่งอุปสงค์ มีความต้องการใช้น้ำมันปาล์มในกลุ่มอุตสาหกรรมต่าง ๆ ทั้งในประเทศและ

ต่างประเทศ ซึ่งมีการขยายตัวเพิ่มขึ้นจากวิกฤตความมั่นคงทางด้านอาหาร และพลังงาน จากสถานการณ์สงครามระหว่างประเทศ

ในช่วงปี 2566 อุตสาหกรรมน้ำมันปาล์มมีทิศทางขยายตัว โดยอุปทานมีแรงหนุนจากผลผลิตต่อไร่ที่สูงจากสภาพอากาศที่เอื้ออำนวยโดยเฉพาะภาคใต้ ราคาผลปาล์มที่จูงใจเกษตรกร และเปอร์เซ็นต์น้ำมันปาล์มที่ได้จากการสกัดที่สูงขึ้นจากการเก็บเกี่ยวผลผลิตในระยะเวลาที่เหมาะสมมากขึ้น ส่วนอุปสงค์เร่งตัวตามคำสั่งซื้อจากในประเทศเป็นหลัก หลังจากการเปิดประเทศ การกลับมาดำเนินธุรกิจได้ปกติโดยเฉพาะร้านอาหาร การบริโภคที่กระเตื้องขึ้นตามจำนวนนักท่องเที่ยว มาตรการปรับสูตรน้ำมันไบโอดีเซลเพิ่มจาก B5 เป็น B7

แนวโน้มอุตสาหกรรมน้ำมันปาล์มโดยรวมปี 2567-2569 มีทิศทางขยายตัว ซึ่งความต้องการได้แรงหนุนจากกำลังซื้อภายในประเทศทั้งอุตสาหกรรมอาหาร โอเลโอเคมีคอล อุตสาหกรรมไบโอดีเซล ส่งผลให้รายได้ผู้ประกอบการมีแนวโน้มสูงขึ้น อย่างไรก็ตาม ธุรกิจยังมีความเสี่ยงจากอุปทานภายในประเทศที่มีแนวโน้มปรับลดลงตามอัตราผลผลิตต่อไร่ที่อาจได้รับผลกระทบจากภัยแล้งทำให้ระดับราคาผลปาล์มสดมีแนวโน้มปรับตัวสูงขึ้น และอาจส่งผลกระทบต่ออัตรากำไรของธุรกิจ

ปี 2567-2569 ภาพรวมผลผลิตปาล์มน้ำมันและน้ำมันปาล์มของประเทศไทยคาดว่าจะลดลงเล็กน้อยที่ 1%-2% ต่อปี โดย

- 1) ในช่วงปี 2567-2568 อุปทานของผลปาล์มและน้ำมันปาล์มดิบคาดว่าจะลดลงเล็กน้อยที่ 2%-4% ต่อปี ผลจากที่ประเทศไทยอาจจะต้องเผชิญปรากฏการณ์ El Niño ซึ่งคาดว่าจะทวีความรุนแรงมากขึ้น โดยอาจจะส่งผลกระทบต่อเนื่องราว 1-2 ปี (2567-2568) ส่งผลให้ต้นทุนปาล์มน้ำมันต้องเผชิญสภาพอากาศแห้งแล้ง ซึ่งกระทบต่อผลผลิตต่อไร่จะมีทิศทางลดลง อย่างไรก็ตาม อุปทานปาล์มน้ำมันยังมีแรงหนุนจาก พื้นที่เพาะปลูกที่มีแนวโน้มเพิ่มขึ้นเฉลี่ยปีละ 1-2 แสนไร่ จากนโยบายภาครัฐที่ส่งเสริมให้เกษตรกรขยายพื้นที่เพาะปลูกปาล์มให้ถึง 10 ล้านไร่ภายในปี 2572 เพื่อใช้เป็นพลังงานทดแทน โดยมีพื้นที่เป้าหมายหลักอยู่ในภาคตะวันออกเฉียงเหนือ และปัจจุบันต้นปาล์มน้ำมันที่อายุเกิน 8 ปี ซึ่งอยู่ในเกณฑ์อายุที่ให้ผลผลิตต่อไร่ (Yield) สูง เริ่มมีจำนวนมากขึ้น และเกษตรกรมีแรงจูงใจเพาะปลูกเพิ่มขึ้นจากราคापาล์มที่อยู่ในเกณฑ์ดี และเกษตรกรบางส่วนที่ไค่นยางพารามาปลูกปาล์มน้ำมันทดแทนจากผลของราคายางที่ตกต่ำ โดยคาดว่าปริมาณน้ำมันปาล์มดิบช่วง 2 ปีข้างหน้าจะมีทิศทางที่สอดคล้องกับปริมาณผลปาล์มสด ซึ่งปริมาณน้ำมันปาล์มดิบคาดว่าจะเฉลี่ยอยู่ระหว่าง 3.2 - 3.3 ล้านตันต่อปี คิดเป็นการหดตัวเฉลี่ยอยู่ที่ประมาณ 3.5% ต่อปี

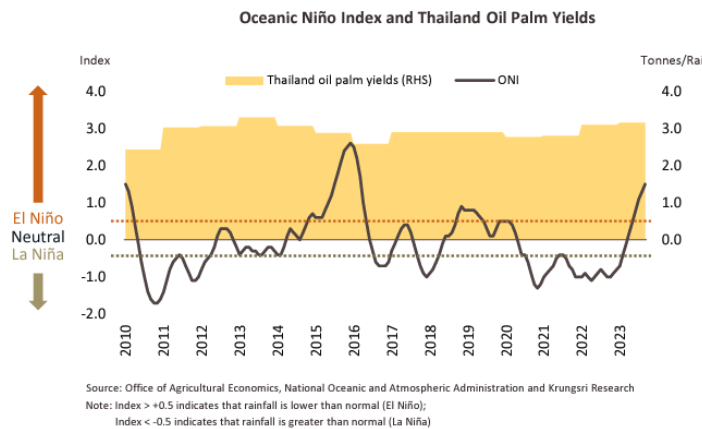

- 2) ปี 2569 อุปทานปาล์มน้ำมันมีแนวโน้มกลับมาขยายตัว เนื่องจาก 1) ผลกระทบจาก El Niño ที่คาดว่าจะเริ่มคลายตัวลงหลังพ้นจุดสูงสุด (Peak Impacts) 2) ราคาโดยรวมที่ยังคงจูงใจให้เกษตรกรบำรุงรักษาและเก็บเกี่ยวผลผลิต และ 3) การขยายพื้นที่เพาะปลูกช่วงที่ผ่านมาซึ่งเข้าสู่ช่วงอายุที่ให้ผลผลิตต่อไร่สูง โดยคาดว่าผลปาล์มสดจะกลับมาขยายตัวในอัตรา 2.5%-3.5% ส่งผลให้ปริมาณน้ำมันปาล์มดิบของไทยปรับสูงขึ้นเฉลี่ยอยู่ที่ประมาณ 3.3-3.4 ล้านตันต่อปี

ความต้องการใช้น้ำมันปาล์มดิบในประเทศปี 2567-2569 คาดว่าจะกลับมาเติบโตเฉลี่ยอยู่ที่ประมาณ 3%-5% ต่อปี จากความต้องการใช้ในอุตสาหกรรมต่อเนื่องโดยเฉพาะอุตสาหกรรมอาหาร อุตสาหกรรมโอเลโอเคมีคอล และภาคขนส่งที่คาดว่าจะทยอยฟื้นตัวตามภาวะเศรษฐกิจ ดังนี้

- **อุตสาหกรรมน้ำมันปาล์มบริสุทธิ์** คาดว่าความต้องการใช้น้ำมันปาล์มดิบเพื่อกลั่นเป็นน้ำมันปาล์มบริสุทธิ์มีแนวโน้มเติบโตประมาณ 3%-4% จากแนวโน้มอุตสาหกรรมอาหารที่คาดว่าจะกลับมาเติบโตตามทิศทางทางการฟื้นตัวของธุรกิจท่องเที่ยว โรงแรม และร้านอาหาร ประกอบกับอุตสาหกรรมโอเลโอเคมีคอลที่คาดว่าจะมีความต้องการใช้น้ำมันปาล์มดิบ และไขมันปาล์ม เพิ่มขึ้นตามทิศทางทางการฟื้นตัวของการบริโภคสินค้าในอุตสาหกรรมต่อเนื่อง อาทิ ผงซักฟอก สบู่ ยา และเครื่องสำอาง ประกอบกับมาตรการส่งเสริมการผลิตผลิตภัณฑ์โอเลโอเคมีคอลของภาครัฐ ซึ่งเป็นไปตามแผนการปฏิรูปปาล์มน้ำมันและน้ำมันปาล์มทั้งระบบตั้งแต่ปี 2561-2580 เพื่อส่งเสริมการพัฒนาอุตสาหกรรมโอเลโอเคมีคอลขั้นสูง และเพิ่มความต้องการใช้น้ำมันปาล์มดิบ
- **อุตสาหกรรมไบโอดีเซล** คาดว่าจะมีแนวโน้มเติบโตต่อเนื่อง โดยมีความต้องการใช้อยู่ที่ประมาณ 5.0-5.5 ล้านลิตร/วัน หรือเติบโตเฉลี่ย 6%-7% ต่อปี ปัจจัยหนุนจากความต้องการใช้ยานยนต์ดีเซลในภาคขนส่งที่มีแนวโน้มเพิ่มขึ้นจาก 1) ภาวะกิจกรรมทางเศรษฐกิจที่ทยอยฟื้นตัว 2) การขยายตัวของธุรกิจ E-commerce ที่หนุนความต้องการใช้รถขนส่งเชิงพาณิชย์โดยเฉพาะรถปิกอัพ 3) ความเชื่อมโยงทางเศรษฐกิจในภูมิภาคอาเซียน ซึ่งช่วยกระตุ้นความต้องการใช้รถเชิงพาณิชย์ 4) จำนวนรถเครื่องยนต์ดีเซลสะสมที่ยังมีแนวโน้มเพิ่มขึ้นเฉลี่ย 3-4% ต่อปี และมีแนวโน้มเพิ่มขึ้นจากผู้ผลิตยานยนต์รายใหญ่ที่มีแนวโน้มพัฒนาเครื่องยนต์ดีเซลเพื่อรองรับการใช้น้ำมันดีเซลที่มีสัดส่วนไบโอดีเซลสูงขึ้น ทั้งรถขนาดใหญ่ รถปิกอัพ รถอเนกประสงค์ และรถบรรทุก

ด้านปริมาณส่งออกคาดว่าอัตราการเติบโตจะปรับลดลงประมาณ 20%-25% ต่อปี เป็นผลมาจาก 1) ผลผลิตภายในประเทศที่ลดลงจากผลกระทบของ El Niño ซึ่งอาจส่งผลให้สต็อกน้ำมันปาล์มดิบส่วนเกินไม่สูงเกินระดับสต็อกขั้นต่ำที่ควรมี (Buffer Stocks) มากนัก ดังนั้นการผลักดันการส่งออกตามนโยบายสนับสนุนจากภาครัฐ เพื่อลดผลผลิตส่วนเกินจึงมีแนวโน้มปรับลดลง และ 2) ระดับราคาส่งออกอาจสูงกว่าประเทศคู่แข่งสำคัญอย่าง อินโดนีเซีย และมาเลเซีย

(ที่มา : ภาพรวมอุตสาหกรรมน้ำมันปาล์ม จากบทวิจัยกรุงศรี)

## 1. จำนวนพื้นที่เพาะปลูกปาล์มน้ำมัน

### 1.1 จำนวนพื้นที่เพาะปลูกปาล์มน้ำมันโลก

ตารางที่ 1 แสดงผลผลิต ส่งออก และนำเข้าปาล์มน้ำมันของแต่ละประเทศในปี 2566

(หน่วย : พันตัน)

รายละเอียด	ผลผลิต	ส่งออก	นำเข้า
อินโดนีเซีย	47,000	27,700	6,200
มาเลเซีย	19,000	15,800	1,000
ไทย	3,450	550	0.71
โคลัมเบีย	1,900	625	185
ไนจีเรีย	1,500	500	425
อื่นๆ	6,610	4,243	39,456
<b>รวมทั้งสิ้น</b>	<b>79,460</b>	<b>49,418</b>	<b>47,266</b>

ที่มา : United States Department of Agriculture

ปัจจุบันในกลุ่มอุตสาหกรรมปาล์มน้ำมัน มีผู้ผลิตปาล์มน้ำมันที่สำคัญและเป็นรายใหญ่ของโลก ได้แก่ ประเทศอินโดนีเซียและประเทศมาเลเซีย ซึ่งในปี 2566 ประเทศอินโดนีเซียสามารถผลิตปาล์มน้ำมันได้ 47.00 ล้านตัน รองลงมา

เป็นประเทศมาเลเซีย สามารถผลิตได้ 19.00 ล้านตัน นอกจากนี้ยังเป็นผู้ส่งออกน้ำมันปาล์มรายใหญ่ของโลก เนื่องจากการปริมาณการผลิตน้ำมันปาล์มมีจำนวนมากเกินความต้องการภายในประเทศ ซึ่งในปี 2566 ประเทศอินโดนีเซียและมาเลเซีย ส่งออกน้ำมันปาล์มอยู่ที่ 27.70 ล้านตัน และ 15.80 ล้านตันตามลำดับ ส่งผลให้ประเทศอินโดนีเซียและมาเลเซียมีบทบาทในการกำหนดราคาน้ำมันปาล์มตลาดโลก

### 1.2 จำนวนพื้นที่เพาะปลูกปาล์มน้ำมันในประเทศ (จำนวนไร่)

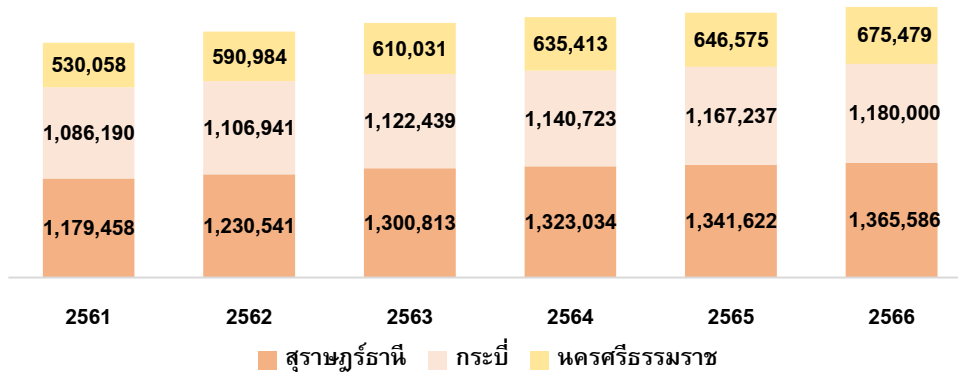

ที่มา : สำนักงานเศรษฐกิจการเกษตร

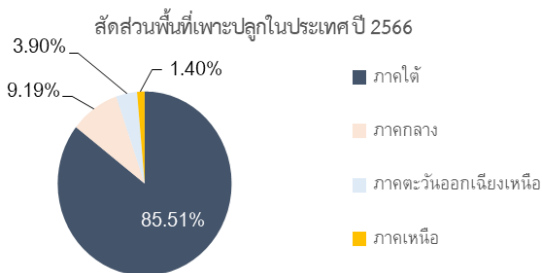

ในปี 2566 พื้นที่เพาะปลูกปาล์มน้ำมันดิบในประเทศไทย มีจำนวนประมาณ 6,252,000 ไร่ เติบโตขึ้นจากปีก่อนคิดเป็นสัดส่วน 1.65% โดยพื้นที่เพาะปลูกส่วนใหญ่จะอยู่ในโซนภาคใต้ เป็นหลักคิดเป็นสัดส่วน 85.51% ได้แก่ จังหวัดสุราษฎร์ธานี มีพื้นที่ประมาณ 1,365,586 ไร่ รองลงมาเป็นจังหวัดกระบี่ มีพื้นที่ประมาณ 1,180,000 ไร่ และจังหวัดนครศรีธรรมราช มีพื้นที่ประมาณ 675,479 ไร่ ตามลำดับ ปัจจัยที่ส่งผลให้จำนวนพื้นที่

เพาะปลูกปาล์มน้ำมันดิบเพิ่มขึ้น อันเนื่องมาจากราคาผลปาล์มที่จูงใจเกษตรกร ประกอบกับมาตรการสนับสนุนของภาครัฐบาลที่ช่วยให้ระดับราคาผลปาล์มสดสูงกว่าระดับต้นทุน ทั้งนี้มาตรการสนับสนุนของภาครัฐจะขึ้นอยู่กับนโยบายในแต่ละช่วงเวลา นอกจากนี้ยังมีมาตรการส่งเสริมการขับเคลื่อนการเพิ่มมูลค่าปาล์มน้ำมันและน้ำมันปาล์ม โดยเพิ่มมูลค่า 8 ผลิตภัณฑ์ที่มีการผลิตจากน้ำมันปาล์ม ได้แก่ ผลิตภัณฑ์สารหล่อลื่นพื้นฐาน ( Base Oil) น้ำมันหม้อแปลงไฟฟ้าชีวภาพ (Bio-Transformer Oil) สารซักล้างที่เป็นมิตรต่อสิ่งแวดล้อม (สารตั้งต้น MES: Methyl Ester Sulfonate) น้ำมันหล่อลื่นและจาระบีชีวภาพ (Pesticides/Insecticides) น้ำมันเชื้อเพลิงชีวภาพกรีนดีเซล (Bio Hydrogenated Diesel : BHD) และน้ำมันเชื้อเพลิงอากาศยานชีวภาพไบโอเจ็ต (Bio-jet Fuels)





#### 4. ปริมาณผลผลิตน้ำมันปาล์มดิบและการใช้น้ำมันปาล์มดิบในประเทศ

ปริมาณผลผลิตน้ำมันปาล์มดิบและการใช้น้ำมันปาล์มดิบในประเทศ (หน่วย: พันตัน)

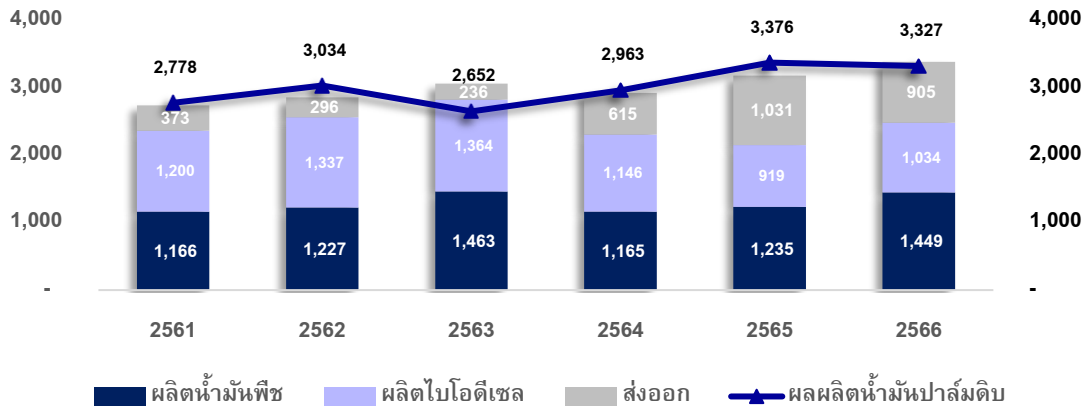

ที่มา : ประกาศคณะกรรมการกลางว่าด้วยราคาสินค้าและบริการ (กกร.) สำนักงานส่งเสริมการค้าสินค้าเกษตร กรมการค้าภายใน จากข้อมูลสำนักงานส่งเสริมการค้าสินค้าเกษตร กรมการค้าภายใน กระทรวงพาณิชย์ ได้รายงานปริมาณผลผลิตน้ำมันปาล์มดิบและการใช้น้ำมันปาล์มดิบในประเทศพบว่าในปี 2566 มีปริมาณผลผลิตน้ำมันปาล์มดิบลดลง 1.45% เมื่อเทียบกับปีก่อน และสอดคล้องกับปริมาณผลผลิตปาล์มน้ำมันที่ลดลง และจะเห็นได้ว่าสัดส่วนการใช้น้ำมันปาล์มดิบในประเทศปี 2566 ส่วนใหญ่จะถูกใช้เพื่อการบริโภค 1,449 พันตัน นำไปผลิตไบโอดีเซลหรือน้ำมันเชื้อเพลิง 1,034 พันตัน และเป็นการส่งออกน้ำมันปาล์มดิบไปยังต่างประเทศ 905 พันตัน โดยสัดส่วนในการใช้น้ำมันปาล์มดิบในประเทศสามารถอธิบายสัดส่วนได้ดังต่อไปนี้

- ผลผลิตน้ำมันพืชหรือน้ำมันปาล์มโอเลอิน จะนำไปใช้ในกลุ่มอุตสาหกรรมอาหารประมาณ 34.51% ของน้ำมันปาล์มดิบทั้งประเทศ ซึ่งน้ำมันปาล์มดิบมีคุณสมบัติที่เหมาะสมกับการประกอบอาหารประเภททอด จะทำให้อาหารไม่มีกลิ่นเหม็นหืน จึงทำให้ผู้บริโภคส่วนใหญ่หันมาใช้น้ำมันปาล์มในการประกอบอาหาร นอกจากนี้ น้ำมันปาล์มยังเป็นวัตถุดิบหลักในอุตสาหกรรมต่างๆ เช่น อาหารทอดแช่แข็ง ขนมขบเคี้ยว นมข้นหวาน ครีม และเนยเทียม เป็นต้น
- ผลผลิตน้ำมันไบโอดีเซลอยู่ในสัดส่วน 43.52% ของน้ำมันปาล์มดิบทั้งประเทศ เพื่อใช้เป็นพลังงานทดแทนและลดการใช้น้ำมันดีเซล เพื่อบรรเทาผลกระทบจากราคาน้ำมันดีเซลที่มีราคาเปลี่ยนแปลงเร็วหรือปรับตัวสูงขึ้นจนกระทบต่อค่าครองชีพของประชาชน ซึ่งคณะกรรมการบริหารนโยบายพลังงาน (กบง.) เมื่อวันที่ 27 ก.ย. 2565 มีมติในการปรับลดสูตรผสมจาก B10 เป็น B7 เพียงสูตรเดียวเนื่องจากวัตถุดิบหลักในการผลิตน้ำมันไบโอดีเซลปรับตัวสูงขึ้น
- การส่งออกน้ำมันปาล์มดิบไปยังกลุ่มลูกค้าต่างประเทศอยู่ในสัดส่วน 27.20% ของน้ำมันปาล์มดิบทั้งประเทศ ซึ่งลดลงจากปีก่อน อันเนื่องมาจากราคาน้ำมันปาล์มในตลาดต่างประเทศมีการปรับตัวลดลงกว่าราคาที่ประกาศจากกรมการค้าภายในทำให้โรงงานสกัดและผู้ประกอบการในประเทศไทยส่งออกน้ำมันปาล์มดิบตามราคาที่ปรับตัวลดลง นอกจากนี้ ผู้ประกอบการหรือโรงงานสกัดบางส่วนยังได้รับเงินส่วนต่างระหว่างราคาประกันและราคาอ้างอิงจากภาครัฐ

##### 1.2.4.2 ภาวะอุตสาหกรรมน้ำมันปาล์มโอเลอิน

น้ำมันปาล์มโอเลอินเป็นน้ำมันที่ผ่านกระบวนการที่ได้จากการแยกน้ำมันปาล์มดิบเพื่อนำมาใช้ในการบริโภค จากการเติบโตของเศรษฐกิจและประชาชนน้ำมันพืชในปัจจุบันจึงมีความสำคัญเป็นอย่างมาก มีการคาดการณ์ว่าจะมีความต้องการน้ำมันพืชมากขึ้นจากความต้องการใช้ในครัวเรือน ความต้องการใช้ของภาคอุตสาหกรรมอาหาร และอุตสาหกรรม

ต่อเนืองอื่น ๆ รวมทั้งอุตสาหกรรมพลังงานทดแทน โดยคาดการณ์ว่าตลาดน้ำมันพืชของไทยจะมีมูลค่าในแต่ละปีประมาณ 20,000 ล้านบาท โดยคาดการณ์ว่าจะเติบโต 8%–10% ทุกปี นอกจากนี้แนวโน้มความต้องการใช้น้ำมันพืชเพื่อผลิตพลังงานทดแทนก็เพิ่มสูงขึ้น ส่งผลให้ผู้ประกอบการรายใหม่จำนวนมากสนใจจะเข้าสู่ตลาดน้ำมันพืช เพื่อป้องกันวัตถุดิบเพื่อใช้ในการผลิตพลังงานทดแทน ปัจจุบันประเทศไทยมีพืชน้ำมันที่สามารถนำมาผลิตน้ำมันเพื่อใช้บริโภคและใช้ในอุตสาหกรรมได้หลายชนิด เช่น ถั่วเหลือง ปาล์ม น้ำมัน มะพร้าว ไร่ข้าว เป็นต้น ดังนั้นอุตสาหกรรมน้ำมันพืชของประเทศไทยมีทั้งอุตสาหกรรมขนาดใหญ่ ขนาดกลาง และภาคครัวเรือน สำหรับกระบวนการสกัดน้ำมันพืช นอกจากจะได้น้ำมัน ยังสามารถนำกากจากการสกัดมาใช้ประโยชน์ได้อีก ซึ่งจะเป็นวัตถุดิบสำคัญในอุตสาหกรรมการผลิตอาหารสัตว์ ซึ่งเป็นการพัฒนาเศรษฐกิจของประเทศไทยอย่างหนึ่ง เนื่องจากเป็นอุตสาหกรรมที่แปรรูปสินค้าเกษตรเป็นน้ำมันพืช ดังนั้นกลุ่มอุตสาหกรรมน้ำมันพืชจึงเป็นการสนับสนุนให้เกษตรกรมีรายได้เพิ่มมากขึ้น

ปริมาณการผลิตน้ำมันพืชเพื่อบริโภค ปี2566

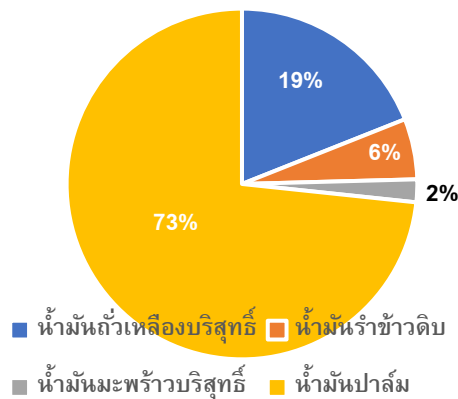

ที่มา: สำนักงานเศรษฐกิจอุตสาหกรรม

ในปี 2566 มีปริมาณการผลิตน้ำมันพืชเพื่อการบริโภคทุกชนิดรวมประมาณ 1.98 ล้านตัน เพื่อใช้ในประเทศไทย และส่งออก คิดเป็นสัดส่วนการผลิตจากน้ำมันปาล์ม 73% น้ำมันถั่วเหลืองบริสุทธิ์ 18% น้ำมันรำข้าวดิบ 6% และน้ำมันมะพร้าวบริสุทธิ์ 2% ของปริมาณการผลิตน้ำมันพืชเพื่อการบริโภคทุกชนิด

ปัจจุบันในปี 2566 ตลาดน้ำมันพืชเพื่อการบริโภคมีปริมาณการผลิตเพิ่มขึ้นจากปี 2565 จำนวน 0.16 ล้านตัน คิดเป็นสัดส่วนเพิ่มขึ้น 9% เป็นการเพิ่มขึ้นจากการผลิตน้ำมันพืชเพื่อการบริโภคที่ผลิตจากน้ำมันปาล์ม 0.20 ล้านตัน หรือคิดเป็นเพิ่มขึ้น 16% จากปี 2565 ซึ่งน้ำมันพืชที่ผลิตจากน้ำมันปาล์มเป็นที่ได้รับความนิยมจากผู้บริโภคสูงสุดของปริมาณการบริโภคทั้งหมด ในส่วนน้ำมันถั่วเหลือง น้ำมันรำข้าวดิบ และน้ำมันมะพร้าว ยังไม่เป็นที่นิยมในหมู่นักบริโภคมากนัก เนื่องจากสินค้ามีราคาสูงกว่าน้ำมันพืชจากปาล์ม ทำให้น้ำมันพืชจากวัตถุดิบดังกล่าวมีสัดส่วนในตลาดไม่มากนัก ซึ่งโดยเฉลี่ยปัจจุบันราคาน้ำมันพืชจากปาล์ม มีราคาเฉลี่ยอยู่ที่ 47 – 65 บาทต่อขวด (ขนาดบรรจุ 1 ลิตร) ซึ่งมีราคาต่ำกว่าราคา น้ำมันถั่วเหลืองที่มีราคาเฉลี่ยอยู่ที่ 58 - 70 บาทต่อขวด (ขนาดบรรจุ 1 ลิตร)

ปัจจุบันนี้ประเทศไทยยังไม่ได้กำหนด “มาตรการห้ามส่งออก” น้ำมันพืชเพราะปัจจุบันปริมาณน้ำมันพืชในประเทศยังอยู่ในระดับที่เพียงพอต่อการบริโภคภายในประเทศ แต่รัฐบาลต้องดูแลและสร้างสมดุลของผู้บริโภค เกษตรกร และโรงงานผู้ผลิตให้อยู่ได้ ทำให้ในปี 2566 มีปริมาณการส่งออกน้ำมันพืชเพื่อการบริโภคอยู่ที่ประมาณ 0.43 ล้านตัน ซึ่งน้ำมันพืชจากปาล์มมีปริมาณการส่งออกมากที่สุดในบรรดาน้ำมันพืชที่ผลิตในประเทศไทย รองลงมาคือน้ำมันถั่วเหลืองบริสุทธิ์ ดังแสดงในตารางต่อไปนี้

**ตารางแสดงสัดส่วนปริมาณการบริโภคภายในประเทศต่อการส่งออกของน้ำมันพืชชนิดต่าง ๆ ในปี 2566**

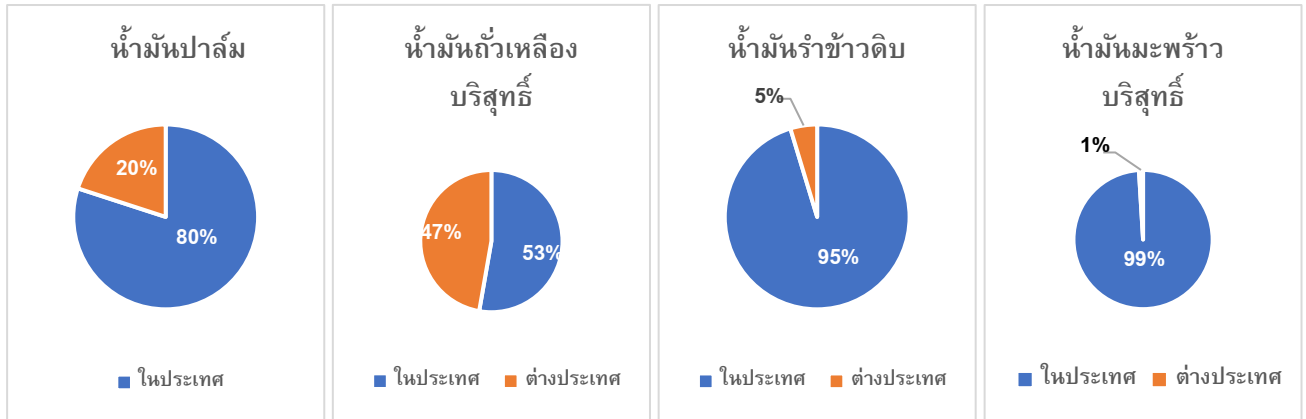

ที่มา: สำนักงานเศรษฐกิจอุตสาหกรรม

**ตารางที่ 2 รายชื่อผู้ประกอบการโรงกลั่นน้ำมันปาล์ม**

ลำดับ	บริษัท	จังหวัดที่ตั้ง
1	บริษัท ล้ำสูง (ประเทศไทย) จำกัด (มหาชน)	สมุทรปราการ
2	บริษัท ชุมพรอุตสาหกรรมน้ำมันปาล์ม จำกัด (มหาชน)	ชุมพร
3	บริษัท ไชยม์ ดาร์บี ออยล์ มรกต จำกัด (มหาชน)	สมุทรปราการ
4	บริษัท เหล่าธงสิงห์ จำกัด	สมุทรปราการ
5	บริษัท โอลีน จำกัด	สมุทรสาคร
6	บริษัท น้ำมันพืชปทุม จำกัด	ปทุมธานี
7	บริษัท ปาล์มออยล์ เอ็นเนอร์ยี อินดัสทรี จำกัด	เพชรบุรี
8	บริษัท สุขสมบูรณน้ำมันพืช จำกัด	ชลบุรี
9	บริษัท กลุ่มปาล์มธรรมชาติ จำกัด	ชุมพร
10	บริษัท นิว ไบโอดีเซล จำกัด	สุราษฎร์ธานี
11	บริษัท พีพีพี กรีน คอมเพล็กซ์ จำกัด	ประจวบคีรีขันธ์

ที่มา : สมาคมโรงกลั่นน้ำมันปาล์ม (PALM OIL REFINERY ASSOCIATION)

**1.2.4.3 ภาวะอุตสาหกรรมน้ำมันไบโอดีเซล**

น้ำมันไบโอดีเซล หรือ B100 เป็นน้ำมันเชื้อเพลิงชีวภาพที่ผลิตจากน้ำมันพืช ไขมันสัตว์ หรือน้ำมันที่เหลือใช้จากการปรุงอาหาร นำมาผ่านกระบวนการทางเคมีร่วมกับแอลกอฮอล์เป็นสารเอทิลเอสเทอร์ (Ethyl ester) หรือเมทิลเอสเทอร์ (Methyl ester) จนมีคุณสมบัติใกล้เคียงกับน้ำมันดีเซล จึงถูกนำมาผสมกับน้ำมันดีเซลเพื่อลดการนำเข้าน้ำมันดิบ เพิ่มความมั่นคงด้านพลังงานของประเทศ ปัจจุบันความต้องการใช้ไบโอดีเซลของตลาดโลกมีการเติบโตเพิ่มมากขึ้นจากการเติบโตทางเศรษฐกิจและการเพิ่มขึ้นของจำนวนประชากร ซึ่งเป็นหนึ่งปัจจัยที่สำคัญในการขับเคลื่อนกิจกรรมทางเศรษฐกิจและตอบสนองความต้องการของประชากร ทำให้ไบโอดีเซลถูกนำมาใช้อย่างแพร่หลายทั้งในยุโรป สหรัฐฯ แคนาดา ละตินอเมริกา ออสเตรเลีย และญี่ปุ่น รวมถึงบางประเทศในเอเชีย เช่นเดียวกับประเทศไทยที่มีความต้องการใช้ไบโอดีเซลที่เพิ่มมากขึ้นตามการเติบโตทางเศรษฐกิจ จำนวนรถเครื่องยนต์ดีเซลสะสมที่เพิ่มขึ้น รวมถึงแผนพัฒนาพลังงานทดแทนและพลังงานทางเลือกของประเทศที่กำหนดให้เพิ่มสัดส่วนการใช้พลังงานทดแทนในภาคขนส่งให้มีสัดส่วน 25 % ของการใช้พลังงานทั้งหมด เพื่อดูแลเสถียรภาพราคาน้ำมันปาล์ม และความมั่นคงด้านพลังงานของประเทศ การผลิตไบโอดีเซลเพื่อใช้ผสมในน้ำมันดีเซลเชิงพาณิชย์ของไทยเริ่มต้นขึ้นในปี 2550 โดยเริ่มแรกภาครัฐบาลกำหนดให้ผสมไบโอดีเซลในน้ำมัน

ดีเซลที่มีสัดส่วน 2% - 3% ซึ่งเรียกว่าน้ำมัน B2 และเพิ่มขึ้นเป็น 5% 7% และ 10% ซึ่งเรียกว่าน้ำมัน B5, B7 และ B10 ตามลำดับ ส่งผลให้ปริมาณการใช้ไบโอดีเซลในประเทศเพิ่มขึ้นต่อเนื่องขึ้น

ในปัจจุบันภาครัฐมีการปรับสัดส่วนไบโอดีเซลเป็น 7% เพื่อรักษาเสถียรภาพราคาปาล์มและสต็อกน้ำมันปาล์ม ซึ่งการผลิตไบโอดีเซลของไทยใช้น้ำมันปาล์มดิบเป็นวัตถุดิบหลัก ส่งผลให้สถานการณ์ความต้องการใช้ดีเซลและไบโอดีเซลในประเทศช่วงปี 2563 ปี 2564 ปี 2565 และ ปี 2566 มียอดความต้องการใช้ดีเซล อยู่ที่ 63.5 60.1 66.4 และ 70.41 ล้านลิตรต่อวัน ตามลำดับ เนื่องจากการลดระดับของสถานการณ์โรคระบาดโควิด 19 และการแพร่เชื้อที่เบาบางลง ทำให้เศรษฐกิจของประเทศมีแนวโน้มฟื้นตัวขึ้น แต่ในทางกลับกันปริมาณการใช้ไบโอดีเซลกลับมีความต้องการลดลง โดยปี 2563 ปี 2564 ปี 2565 และ ปี 2566 มียอดการใช้ไบโอดีเซล 5.1 4.6 3.8 และ 4.62 ล้านลิตรต่อวัน ตามลำดับ

ปริมาณการใช้ไบโอดีเซลและดีเซลเฉลี่ย (หน่วย : ล้านลิตรต่อวัน)

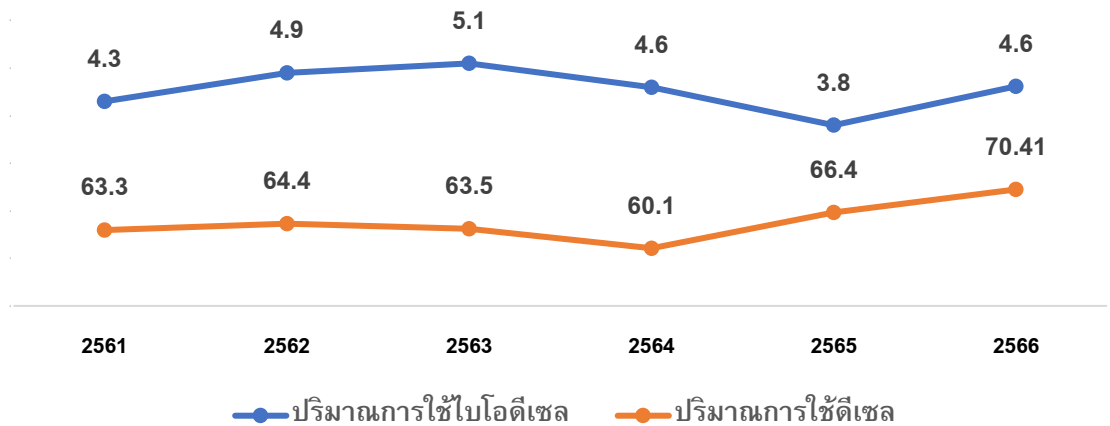

ที่มา : กรมธุรกิจพลังงาน กระทรวงพลังงาน

### ผู้ประกอบการไบโอดีเซลในประเทศไทย

ปัจจุบันผู้ประกอบการไบโอดีเซลในประเทศไทย มีจำนวนทั้งสิ้น 15 ราย ที่ได้รับการอนุญาตให้สามารถผลิตเพื่อจำหน่ายไบโอดีเซลในประเทศไทย โดยมีจำนวนกำลังการผลิตรวม 11,860,184 ลิตรต่อวัน

ตารางที่ 3 รายชื่อผู้ประกอบการไบโอดีเซลในประเทศไทย (ข้อมูล ณ วันที่ 12 มิถุนายน 2567)

ลำดับ	บริษัท	กำลังการผลิต (ลิตร/วัน)	สัดส่วนกำลังการผลิต	จังหวัดที่ตั้ง
1	บริษัท น้ำมันพีชปทุม จำกัด	3,400,000	28.43%	ปทุมธานี
2	บริษัท โกลบอลกรีนเคมิคอล จำกัด (มหาชน)	1,927,962	16.12%	ชลบุรี ระยอง
3	<b>บริษัท นิว ไบโอดีเซล จำกัด</b>	<b>1,300,000</b>	<b>10.87%</b>	<b>สุราษฎร์ธานี</b>
4	บริษัท บีบีจีไอ ไบโอดีเซล จำกัด	1,000,000	8.36%	พระนครศรีอยุธยา
5	บริษัท เอไอ เอนเนอร์จี จำกัด (มหาชน)	722,222	6.04%	สมุทรสาคร
6	บริษัท พลังงานบริสุทธิ์ จำกัด (มหาชน)	650,000	5.43%	ปราจีนบุรี
7	บริษัท พีพีพี กรีน คอมเพล็กซ์ จำกัด	630,000	5.27%	ประจวบคีรีขันธ์
8	บริษัท เซอร์คูล่า เอ็นเนอร์ยี จำกัด	600,000	5.02%	ปทุมธานี
9	บริษัท พลังงานสุขสมบูรณ์ จำกัด	450,000	3.76%	ชลบุรี
10	บริษัท โกลบอล ไบโอ พาวเวอร์ จำกัด	400,000	3.34%	ระยอง
11	บริษัท ธนโชค ออยล์ จำกัด	300,000	2.51%	สมุทรสาคร
12	บริษัท วีระสุวรรณ จำกัด	200,000	1.67%	สมุทรสาคร



ลำดับ	บริษัท	กำลังการผลิต (ลิตร/วัน)	สัดส่วนกำลังการผลิต	จังหวัดที่ตั้ง
13	บริษัท แมทเทอร์ ออยล์ ซินเนอร์จี จำกัด	200,000	1.67%	ชุมพร
14	บริษัท ตรังน้ำมันปาล์ม จำกัด	150,000	1.25%	ตรัง
15	บริษัท ไบโอดีซินเนอร์จี จำกัด	30,000	0.25%	นครราชสีมา
รวมกำลังการผลิต		11,960,184	100.00%	

ที่มา : กรมธุรกิจพลังงาน กระทรวงพลังงาน

## ตารางที่ 4 ราคาเฉลี่ยผลปาล์มดิบ น้ำมันปาล์มดิบเกรด A และราคาไบโอดีเซลอ้างอิง ปี 2561-2566

รายละเอียด	2561	2562	2563	2564	2565	2566
ราคาเฉลี่ยปาล์มทะเลสาบ 18% (บาท/กก.)	3.45	2.95	4.78	6.23	7.84	5.25
ราคาเฉลี่ยน้ำมันปาล์มดิบเกรด A (บาท/กก.)	19.57	17.80	28.10	35.40	43.62	33.75
ราคาไบโอดีเซลอ้างอิง (บาท/ลิตร)	24.05	21.65	31.78	38.96	46.49	34.70

ที่มา : กรมการค้าภายใน กระทรวงพาณิชย์

**นโยบายภาครัฐที่ส่งผลกระทบต่อกลุ่มอุตสาหกรรมปาล์มน้ำมันและไบโอดีเซล****1. โครงการประกันรายได้แก่เกษตรกรสวนปาล์มน้ำมัน**

ในปี 2566 คณะรัฐมนตรีอนุมัติโครงการประกันรายได้แก่เกษตรกรชาวสวนปาล์มน้ำมัน ฤดูกาลใหม่ ปี 2565-2566 จ่ายเงินส่วนต่างระหว่างราคาประกันและราคาอ้างอิงของปาล์มน้ำมันให้แก่เกษตรกรจำนวนไม่เกิน 25 ไร่/ครัวเรือน และต้นปาล์มต้องให้ผลผลิตแล้วมีอายุมากกว่าหรือเท่ากับ 3 ปีขึ้นไป (กรณีราคาตลาดต่ำกว่า) โดยราคาประกันอยู่ที่ 4 บาท/กิโลกรัม สำหรับเปอร์เซ็นต์น้ำมันที่ 18% โดยมีกรอบเวลาของโครงการระหว่างเดือนกันยายน 2565 ถึงเดือนสิงหาคม 2566 และอนุมัติภายใต้กรอบวงเงิน 3,133.17 ล้านบาท (ที่มา : กระทรวงเกษตรและสหกรณ์)

**2. มาตรการคู้ชาน เพื่อปรับสมดุลน้ำมันปาล์มในประเทศ**

โครงการผลักดันการส่งออกน้ำมันปาล์มเพื่อลดผลผลิตส่วนเกิน ในปี 2566 ตั้งเป้าหมาย 150,000 ตัน โดยจะสนับสนุนค่าใช้จ่ายในการบริหารจัดการสำหรับการส่งออกเฉพาะน้ำมันปาล์มดิบ (CPO) เฉพาะเมื่อระดับสต็อกน้ำมันปาล์มดิบในประเทศสูงกว่า 300,000 ตัน และราคาในประเทศสูงกว่าราคาตลาดโลก ทั้งนี้ เพื่อให้การบริหารจัดการมีความยืดหยุ่นและทันต่อเหตุการณ์ เห็นควรกำหนดให้ เงื่อนไขระดับสต็อกน้ำมันปาล์มดิบขั้นต่ำไว้ที่ 250,000 ตัน และให้คณะกรรมการนโยบายปาล์มแห่งชาติ (กนป.) เป็นผู้มีอำนาจในการพิจารณา (ที่มา:กรมพัฒนาพลังงานทดแทนและอนุรักษ์พลังงาน)

**3. มาตรการแก้ไขปัญหาราคาผลปาล์มตกต่ำ**

การประชุมคณะรัฐมนตรีครั้งที่ 4/2567 มีมติรับทราบสรุปมติการประชุมคณะกรรมการนโยบายปาล์มแห่งชาติ (กนป.) ครั้งที่ 1/2567 เมื่อวันที่ 7 มิถุนายน 2567 มีรายละเอียด ดังนี้

3.1 ทบทวนคำสั่งแต่งตั้งคณะกรรมการและคณะทำงานขับเคลื่อนกลไกบริหารจัดการเพื่อแก้ไขปัญหาปาล์ม น้ำมันและน้ำมันปาล์ม 5 จังหวัดภาคใต้

3.2 มอบหมายกระทรวงพลังงานพิจารณาขอความร่วมมือให้ผู้ค้าน้ำมันตามมาตรา 7 แห่ง พ.ร.บ.การค้าน้ำมันเชื้อเพลิง พ.ศ. 2543 รับซื้อน้ำมัน ไบโอดีเซล (บี 100) ตามราคากลางที่กำหนด (หรือราคาประกาศจากสำนักงานนโยบายและแผนพลังงาน กระทรวงพลังงาน) และให้นำเสนอคณะรัฐมนตรีเศรษฐกิจเพื่อพิจารณาต่อไป

3.3 การปรับเพิ่มความถี่ในการแจ้งข้อมูลรับซื้อผลปาล์ม การผลิตน้ำมันปาล์ม ปริมาณคงเหลือ อัตราสกัดน้ำมันปาล์ม ราคาผลปาล์มและน้ำมันปาล์มของโรงงานสกัดน้ำมันปาล์ม จากเดิมให้แจ้งข้อมูล ณ วันสิ้นเดือนเป็นประจำทุกเดือน เป็นให้แจ้งข้อมูลเป็นประจำทุกวัน ตามแบบแจ้งที่เลขราชการ กกร. (อธิบดีกรมการค้าภายใน) กำหนด



### 3.4 การคงมาตรการสัดส่วนการผสมไบโอดีเซล B7

3.5 การพัฒนาอุตสาหกรรมปาล์มน้ำมันและน้ำมันปาล์ม มอบหมายให้คณะอนุกรรมการฯ พิจารณาดำเนินการพัฒนาอุตสาหกรรมปาล์มน้ำมันและน้ำมันปาล์ม เพื่อเพิ่มประสิทธิภาพการผลิตและการตลาดปาล์มน้ำมันและน้ำมันปาล์มอย่างยั่งยืน อาทิ การบริหารจัดการน้ำเพื่อให้เพียงพอต่อการเพาะปลูกของเกษตรกรและการแปรรูปของโรงงานสกัด การขยายพันธุ์ปาล์มคุณภาพ การจัดฝึกอบรมการเก็บเกี่ยวเพื่อยกระดับมาตรฐานผลปาล์มน้ำมันที่เข้าสู่ตลาด เป็นต้น

3.6 การขับเคลื่อนการสร้างมูลค่าเพิ่มปาล์มน้ำมันในระยะเร่งด่วน มอบหมายกระทรวงอุตสาหกรรม โดยสำนักงานเศรษฐกิจอุตสาหกรรม พิจารณาดำเนินการเพื่อขับเคลื่อนการพัฒนาสินค้าจากปาล์มน้ำมันและน้ำมันปาล์มที่มีมูลค่าสูง

## 1.2.5 การจัดหาผลิตภัณฑ์และบริการ

### 1. โรงงานผลิตและกำลังการผลิต

กลุ่มบริษัทมีโรงงานผลิตผลิตภัณฑ์น้ำมันปาล์มตั้งอยู่เลขที่ 23 หมู่ที่ 6 บ้านห้วยเรียน ตำบลเสวียด อำเภอนาทม จังหวัดสุราษฎร์ธานี ซึ่งประกอบด้วยโรงงานทั้งสิ้น 7 โรงงาน แบ่งเป็นโรงงานสกัดน้ำมันปาล์มดิบ 1 โรงงาน โรงงานกลั่นน้ำมันปาล์มดิบ 2 โรงงาน (สามารถกลั่นได้ทั้ง RBDPO และ RBDPKO) โรงงานผลิตน้ำมันปาล์มโอเลอิน 1 โรงงาน และโรงงานผลิตน้ำมันไบโอดีเซล 3 โรงงาน โดยมีรายละเอียด ดังนี้

1. โรงงานสกัดน้ำมันปาล์มดิบ ขนาดกำลังการผลิต 60 ตันผลปาล์มสดต่อชั่วโมง
2. โรงงานกลั่นน้ำมันปาล์มดิบ (โรงงานกลั่น 1) ขนาดกำลังการผลิต 600 ตันต่อวัน
3. โรงงานกลั่นน้ำมันปาล์มดิบ (โรงงานกลั่น 2) ขนาดกำลังการผลิต 1,200 ตันต่อวัน
4. โรงงานผลิตน้ำมันปาล์มโอเลอิน ขนาดกำลังการผลิต 300 ตันต่อวัน
5. โรงงานผลิตน้ำมันไบโอดีเซล (ไบโอดีเซล 1) ขนาดกำลังการผลิต 240 ตันต่อวัน
6. โรงงานผลิตน้ำมันไบโอดีเซล (ไบโอดีเซล 2) ขนาดกำลังการผลิต 200 ตันต่อวัน
7. โรงงานผลิตน้ำมันไบโอดีเซล (ไบโอดีเซล 3) ขนาดกำลังการผลิต 660 ตันต่อวัน

ทั้งนี้ สามารถอธิบายกระบวนการผลิตน้ำมันปาล์มดิบ น้ำมันปาล์มโอเลอิน น้ำมันไบโอดีเซล และผลิตภัณฑ์ผลพลอยได้อื่นๆ โดยย่อได้ดังนี้

### สรุปภาพผลิตภัณฑ์ที่ได้จากกระบวนการผลิตน้ำมันปาล์ม

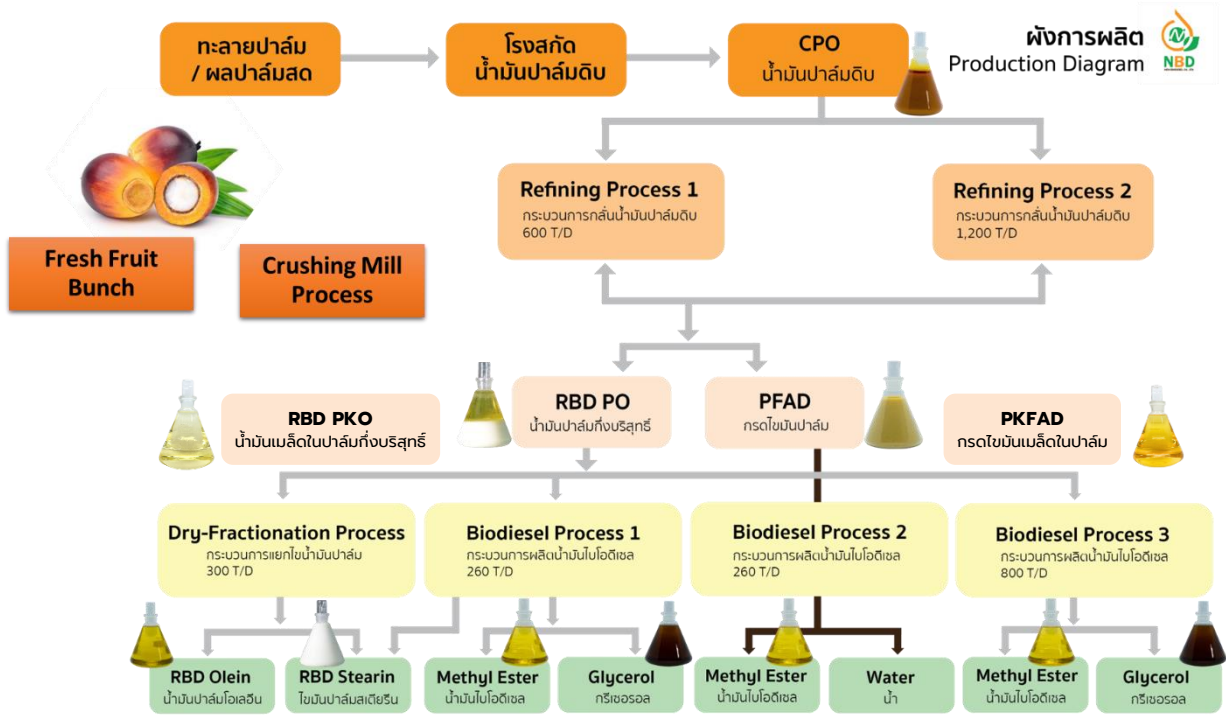

ภาพโรงงานสกัดน้ำมันปาล์มดิบบริษัท นิว ไบโอดีเซล จำกัด



ภาพโรงงานผลิตน้ำมันไบโอดีเซลบริษัท นิว ไบโอดีเซล จำกัด





2. กระบวนการผลิต

3.1 กระบวนการผลิตน้ำมันปาล์มดิบ (Crude Palm Oil : CPO)

กำลังการผลิตและอัตราการใช้กำลังการผลิตของกลุ่มบริษัท

รายละเอียด	ปี 2564	ปี 2565	ปี 2566	งวด 6 เดือน ปี 2567
กำลังการผลิตสูงสุด (ตันผลปาล์มสดต่อ ชั่วโมง)	60	60	60	60
กำลังการผลิตสูงสุด <sup>1/</sup> (ตันต่อผลปาล์มสดต่อ ปี)	432,000	432,000	432,000	252,000 <sup>2/</sup>
ปริมาณที่ผลิตได้จริง (ตันต่อผลปาล์มสดต่อ ปี)	283,980	371,937	368,657	220,633
อัตราการใช้กำลังการผลิต (ร้อยละ,%)	65.73%	86.09%	85.33%	87.55%

หมายเหตุ: /1 จำนวนโดยอ้างอิงการผลิตจำนวน 24 ชั่วโมง 300 วันต่อปี

/2 ปริมาณกำลังการผลิตสูงสุดดังกล่าว เป็นปริมาณสูงสุดสำหรับระยะเวลา 6 เดือนเท่านั้น โดยช่วงเดือนพฤษภาคมถึงเดือน มิถุนายน NBD มีการใช้กำลังการผลิตที่สูงกว่าปกติ (คำนวณโดยใช้กำลังการผลิตในอุดมคติ (Theoretical Capacity) ที่เท่ากับ 90 ตัน ผลปาล์มสดต่อชั่วโมง)

กลุ่มบริษัทมีการนำเทคโนโลยีที่ทันสมัย และมีประสิทธิภาพที่ดี อาทิ ระบบการควบคุมและบริหารจัดการด้วยระบบอัตโนมัติ (Automation and Monitoring System) มาใช้ในกระบวนการผลิตตั้งแต่การควบคุมการขนย้ายของผลปาล์มไปยังหม้ออบหนึ่งฆ่าเชื้อ (Sterilizer) เพื่อทำการอบทะเลาะปาล์มด้วยไอน้ำ เพื่อให้ผลปาล์มอ่อนนุ่มและหลุดออกจากขั้วได้ง่าย จากนั้นเข้ากระบวนการแยกผลปาล์มออกจากทะเลาะปาล์มเพื่อส่งต่อไปยังเครื่องหีบน้ำมัน (Screw Press) จากนั้นผ่านกระบวนการทำความสะอาดน้ำมัน โดยการแยกน้ำมันออกจากสิ่งเจือปน เช่น น้ำ ทราาย ซีลัดจ์ จากนั้นมีการเข้าเครื่องกำจัดความชื้น เพื่อให้ได้น้ำมันปาล์มดิบที่มีคุณภาพ และผลพลอยได้ต่างๆ จากการผลิต ซึ่งกระบวนการดังกล่าวเป็นกระบวนการผลิตที่มีประสิทธิภาพและประสิทธิผลสูงสุด อีกทั้งยังสามารถประมวลผลและวิเคราะห์ข้อมูลได้อย่างรวดเร็ว

อย่างไรก็ตามผลปาล์มที่นำมาเข้าสู่กระบวนการผลิตจะมีปริมาณมาก หรือ น้อย ขึ้นอยู่กับปริมาณน้ำฝน ซึ่งผลปาล์มที่บริษัทซื้อเพื่อนำมาผลิต เป็นผลปาล์มในพื้นที่ภาคใต้เป็นหลัก โดยเฉพาะสุราษฎร์ธานี กระบี่ ชุมพร ซึ่งพื้นที่ที่มีปริมาณน้ำฝนมากในช่วงเดือนพฤษภาคม – ธันวาคม ทั้งนี้หลังจากเก็บเกี่ยวผลปาล์มแล้วจะมีอายุประมาณ 3-5 วัน

กระบวนการผลิตน้ำมันปาล์มดิบ



## ภาพขั้นตอนการผลิต

## รายละเอียด

**คัดเลือกและรับผลปาล์มสด**

เป็นกระบวนการตรวจสอบคุณภาพ และรับผลปาล์มสดจากหน้าโรงงาน ก่อนดำเนินการจัดเก็บบนลานปาล์มเพื่อเตรียมการลำเลียงผลปาล์มสดเข้าสู่หม้อหนึ่งไอน้ำสำหรับหนึ่งผลปาล์มสดด้วยวิธี First In-First Out: FIFO

**หนึ่งผลปาล์ม**

ลำเลียงผลปาล์มสดเข้าสู่หม้อหนึ่งอบฆ่าเชื้อ เพื่อเข้าสู่กระบวนการหนึ่งปาล์มด้วยไอน้ำ (Sterilization) ซึ่งควบคุมการทำงานด้วยระบบ Automation ที่อุณหภูมิ 130°C – 150°C ภายใต้แรงดัน 2.5–3.0 บาร์ โดยใช้เวลานึ่งตามลักษณะของผลปาล์ม ซึ่งเป็นกระบวนการช่วยยับยั้งการเกิดกรดไขมันอิสระในผลปาล์ม และช่วยให้ผลปาล์มอ่อนนุ่มและหลุดออกจากทะเลาะปาล์มได้ง่าย อีกทั้งยังทำให้เนื้อเยื่อของผลปาล์มยุ่ย ทำให้ง่ายต่อการสกัดน้ำมัน

**แยกผลปาล์มจากทะเลาะ**

ผลปาล์มสดที่ผ่านการนึ่งจะถูกลำเลียงสู่สายพานเข้ากระบวนการแยกผลปาล์มจากทะเลาะ (Threshing Machine) โดยการเหวี่ยง เพื่อแยกผลปาล์มน้ำมันกับทะเลาะปาล์มเปล่าออกจากกัน โดยผลปาล์มน้ำมันที่ผ่านการแยก (Loosen Fruit) จะถูกส่งเข้ากระบวนการนวดผลปาล์ม (Digester) ส่วนทะเลาะปาล์มเปล่าส่งไปยังกระบวนการบีบน้ำมันต่อไป

**หีบน้ำมันจากผลปาล์ม**

ผลปาล์มจะถูกลำเลียงสู่เครื่องนวดผลปาล์ม (Digester) โดยใช้ไอน้ำ จากนั้นเข้าเครื่องหีบคั้นปาล์ม (Screw Press) โดยจะบีบน้ำมันออกจากผลปาล์ม ซึ่งในขั้นตอนนี้จะได้ส่วนของใยปาล์มและเมล็ดปาล์ม โดยน้ำมันปาล์มดิบจะไหลเข้าสู่สถานีทำความสะอาดน้ำมัน ส่วนใยปาล์มและเมล็ดปาล์มจะเข้าสู่เครื่องแยกใยและกะเทาะเมล็ดต่อไป

**ทำความสะอาดน้ำมันปาล์มดิบ**

น้ำมันปาล์มดิบจะถูกแยกโดยตะแกรงสั่น (Vibration Screen) เพื่อแยกทรายและสิ่งเจือปนออกจากน้ำมันปาล์มดิบ

**ตรวจสอบคุณภาพน้ำมัน**

น้ำมันปาล์มดิบที่ผ่านกระบวนการแยกสิ่งเจือปนแล้ว จะถูกตรวจสอบคุณภาพน้ำมันเพื่อทดสอบค่ากรดไขมันอิสระ (Free Fatty Acid: FFA) สำหรับการแบ่งเกรดน้ำมันก่อนส่งเข้าถังจัดเก็บ (Storage Tank)

**แยกน้ำมันออกจากน้ำ**

กระบวนการควบคุมอุณหภูมิภายใน CS Tank จะทำให้เกิดการแยกชั้นของน้ำมันและน้ำสลัดจ์ โดยน้ำมันจะลอยตัวขึ้นด้านบนของถัง ส่วนน้ำสลัดจ์จะตกลงไปด้านล่างของถัง น้ำสลัดจ์จะถูกส่งไปยังถังน้ำสลัดจ์ (Sludge Tank) เพื่อเพิ่มอุณหภูมิของน้ำสลัดจ์ให้อยู่ในช่วง 80°C – 90°C ก่อนส่งไปยังเครื่องกรองแยกน้ำสลัดจ์ (Decanter) เพื่อกรองแยกน้ำมัน น้ำเสีย และกากตะกอนดีแคนเตอร์

**ทำความสะอาดน้ำมัน**

เป็นกระบวนการขจัดสิ่งสกปรกออกจากน้ำมันด้วยเครื่องกรองแยกน้ำมัน (Purifier) และกำจัดความชื้นในน้ำมันด้วยระบบสูญญากาศ (Vacuum Dryer)



**ภาพขั้นตอนการผลิต** **รายละเอียด**



**จัดเก็บน้ำมัน**

น้ำมันจะถูกตรวจสอบคุณภาพก่อนจะถูกส่งไปยังถังเก็บ (Storage Tank) เพื่อรอจำหน่าย หรือนำไปใช้เป็นวัตถุดิบตั้งต้นในการกลั่นน้ำมันปาล์มดิบต่อไป



**การบีบน้ำมันจากทะลายปาล์มเปล่า**

เป็นกระบวนการนำทะลายปาล์มเปล่ามาบีบน้ำมันด้วยเครื่องบีบทะลายปาล์ม (EFB Press) โดยน้ำมันที่ได้จะถูกส่งไปยังถังเก็บต่อไป



**การผลิตเมล็ดในปาล์ม**

เส้นใยและเมล็ดปาล์มที่ได้จากกระบวนการบีบน้ำมันจากผลปาล์ม จะถูกนำไปแยกออกจากกันด้วยแรงลม เพื่อนำเส้นใยไปใช้เป็นเชื้อเพลิงให้กับหม้อหนึ่งไอน้ำ ส่วนเมล็ดปาล์มจะถูกส่งเข้ากระบวนการกะเทาะเมล็ดใน เพื่อแยกระหว่างเมล็ดในปาล์ม (Kernel) และกะลาปาล์ม (Shell) ออกจากกันด้วยเครื่องกะเทาะเมล็ด (Ripple Mill) จากนั้นกะลาปาล์มจะถูกลำเลียงเข้าที่เก็บเพื่อรอจำหน่าย และเมล็ดในปาล์มจะถูกนำไปอบแห้งและลำเลียงเข้าถังเก็บเพื่อรอจำหน่าย

**3.2 กระบวนการกลั่นน้ำมันปาล์มกึ่งบริสุทธิ์ (Refined Bleached Deodorized Palm Oil : RBDPO) และน้ำมันเมล็ดในปาล์มกึ่งบริสุทธิ์ (Refined Bleached Deodorized Palm Kernel Oil : RBDPKO)**

กำลังการผลิตและอัตราการใช้กำลังการผลิตของกลุ่มบริษัท

รายละเอียด	ปี 2564	ปี 2565	ปี 2566	งวด 6 เดือน ปี 2567
กำลังการผลิตสูงสุด (ตันต่อวัน)	1,800	1,800	1,800	1,800
กำลังการผลิตสูงสุด <sup>1/</sup> (ตันต่อปี)	540,000	540,000	540,000	270,000 <sup>2/</sup>
ปริมาณที่ผลิตได้จริง (ตันต่อปี)	274,535	236,145	268,149	140,975
อัตราการใช้กำลังการผลิต (ร้อยละ,%)	50.83%	43.73%	49.65%	52.21%

หมายเหตุ: /1 ค่ารวมโดยอ้างอิงการผลิตจำนวน 24 ชั่วโมง 300 วันต่อปี

/2 ปริมาณกำลังการผลิตสูงสุดดังกล่าว เป็นปริมาณสูงสุดสำหรับระยะเวลา 6 เดือนเท่านั้น

กระบวนการกลั่นของกลุ่มบริษัทเป็นระบบการกลั่นแบบสูญญากาศ ซึ่งเป็นระบบแบบปิดที่เป็นมิตรกับสิ่งแวดล้อม ใช้การสั่งการและควบคุมด้วยระบบคอมพิวเตอร์ ซึ่งอยู่ภายใต้การควบคุมและดูแลโดยผู้เชี่ยวชาญ ปัจจุบันกลุ่มบริษัทมีโรงงานกลั่นน้ำมันปาล์มดิบ 2 โรงงาน มีกำลังการผลิตรวม 1,800 ตันต่อวัน (ขนาด 600 และ 1,200 ตันต่อวันตามลำดับ) ทั้งนี้ โรงงานกลั่นน้ำมันปาล์มดิบดังกล่าวรองรับทั้งการใช้วัตถุดิบน้ำมันปาล์มดิบ (CPO) น้ำมันเมล็ดในปาล์ม (CPKO) และน้ำมันพีซีไอแล้ว (UCO) (ในส่วนของน้ำมันพีซีไอแล้วจะใช้เป็นวัตถุดิบเพื่อนำไปผลิตต่อไปเป็นไบโอดีเซล (B100) เท่านั้น) นอกจากนี้ โรงงานกลั่นน้ำมันปาล์มดิบของบริษัทยังรองรับทั้งการผลิตน้ำมันปาล์มกึ่งบริสุทธิ์ (RBDPO) และน้ำมันเมล็ดในปาล์มกึ่งบริสุทธิ์ (RBDPKO) โดยในการผลิตน้ำมันปาล์มกึ่งบริสุทธิ์ (RBDPO) และน้ำมันเมล็ดในปาล์มกึ่งบริสุทธิ์ (RBDPKO) มีกระบวนการกลั่นที่เหมือนกัน โดยแตกต่างกันในเรื่องวัตถุดิบตั้งต้นที่นำเข้ามา กระบวนการผลิตว่าเป็น CPO หรือ CPKO รวมถึงการควบคุมตัวแปรที่เกี่ยวข้องกับการผลิต เช่น แรงดัน อุณหภูมิ เป็นต้น ทั้งนี้ สามารถอธิบายการกลั่น RBDPO และ RBDPKO ดังนี้

**กระบวนการกลั่นน้ำมันปาล์มกึ่งบริสุทธิ์ (RBDPO / RBDPKO)**

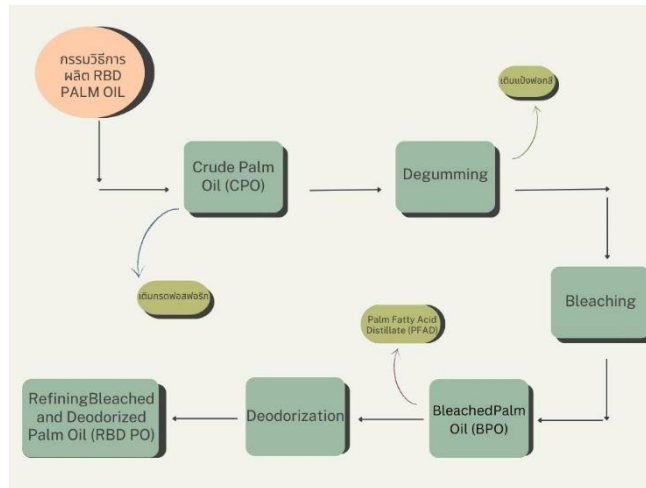

**ภาพขั้นตอนการกลั่น**

**รายละเอียด**



**กำจัดยางเหนียว (Degumming)**

เป็นกระบวนการนำน้ำมันปาล์มดิบ (CPO) หรือน้ำมันเมล็ดในปาล์ม (CPKO) เข้าสู่โรงงานกลั่น เพิ่มความร้อนเพื่อปรับให้อุณหภูมิสูง และนำกรดฟอสฟอริก (Phosphoric Acid) ใส่เข้าไปผ่านไอน้ำเข้าไปในน้ำมันร้อน ซึ่งจะทำให้สารประกอบที่ละลายในน้ำและน้ำยางเหนียวแยกตัวออกจากกัน จากนั้นจึงดำเนินการแยกด้วยการกรอง



**ฟอกสี (Bleached)**

เป็นการนำน้ำมันปาล์มดิบที่ผ่านขั้นตอนการกำจัดยางเหนียวเข้าสู่การฟอกสี โดยเพิ่มอุณหภูมิน้ำมันปาล์มดิบให้สูงขึ้น และนำไปผสมเข้ากับแป้งฟอกสี (Bleaching Earth) เพื่อลดความขุ่น และทำให้น้ำมันปาล์มดิบมีสีใส เหมาะแก่การบริโภค



**กรองแป้งฟอกสี (Filtration)**

เป็นการนำน้ำมันปาล์มดิบที่ผ่านขั้นตอนการฟอกสี เข้าสู่เครื่องกรองเพื่อทำการกรองแป้งฟอกสี และสิ่งเจือปนอื่นๆ ออกจากน้ำมันปาล์มดิบ



**ขจัดกลิ่น (Deodorized)**

เป็นการนำน้ำมันที่ได้จากการกรองแป้งฟอกสีเข้าสู่กระบวนการขจัดกลิ่น โดยเพิ่มอุณหภูมิน้ำมันให้สูงขึ้น เพื่อแยกกรดไขมันปาล์ม (PFAD) ออก โดยใช้ระบบสุญญากาศดูดกรดไขมันปาล์มที่ระเหยออกมาเข้าสู่กระบวนการควบแน่น ทำให้ได้ผลผลิตเป็นน้ำมันปาล์มกึ่งบริสุทธิ์ (RBDPO) หรือน้ำมันเมล็ดในปาล์มกึ่งบริสุทธิ์ (RBDPKO) แล้วแต่วัตถุดิบตั้งต้นว่าเป็น CPO หรือ CPKO ตามลำดับ ซึ่งจะถูกดูดเข้าสู่ถังจัดเก็บเพื่อใช้ในการผลิตน้ำมันปาล์มโอเลอินเพื่อการบริโภค และน้ำมันไบโอดีเซลต่อไป

### 3.3 กระบวนการผลิตน้ำมันปาล์มโอเลอิน (RBDOL)

#### กำลังการผลิตและอัตราการใช้กำลังการผลิตของกลุ่มบริษัท

รายละเอียด	ปี 2564	ปี 2565	ปี 2566	งวด 6 เดือน ปี 2567
กำลังการผลิตสูงสุด (ตันต่อวัน)	250	250	250	250
กำลังการผลิตสูงสุด <sup>1</sup> (ตันต่อปี)	75,000	75,000	75,000	37,500 <sup>2</sup>
ปริมาณที่ผลิตได้จริง (ตันต่อปี)	35,810	44,003	65,859	29,405
อัตราการใช้กำลังการผลิต (ร้อยละ,%)	47.74%	58.67%	87.81%	78.41%

หมายเหตุ: /1 จำนวนโดยอ้างอิงการผลิตจำนวน 24 ชั่วโมง 300 วันต่อปี

/2 ปริมาณกำลังการผลิตสูงสุดดังกล่าว เป็นปริมาณสูงสุดสำหรับระยะเวลา 6 เดือนเท่านั้น

การผลิตน้ำมันปาล์มโอเลอิน กลุ่มบริษัทจะนำน้ำมันปาล์มกึ่งบริสุทธิ์ที่ได้จากกระบวนการกลั่นน้ำมันปาล์มดิบเข้าสู่กระบวนการผลิตน้ำมันปาล์มโอเลอิน ปัจจุบันกลุ่มบริษัทมีโรงงานผลิตน้ำมันปาล์มโอเลอิน 1 โรงงาน มีกำลังการผลิต 300 ตันต่อวัน โดยมีกระบวนการผลิตน้ำมันปาล์มโอเลอินดังนี้

#### กระบวนการผลิตน้ำมันปาล์มโอเลอิน

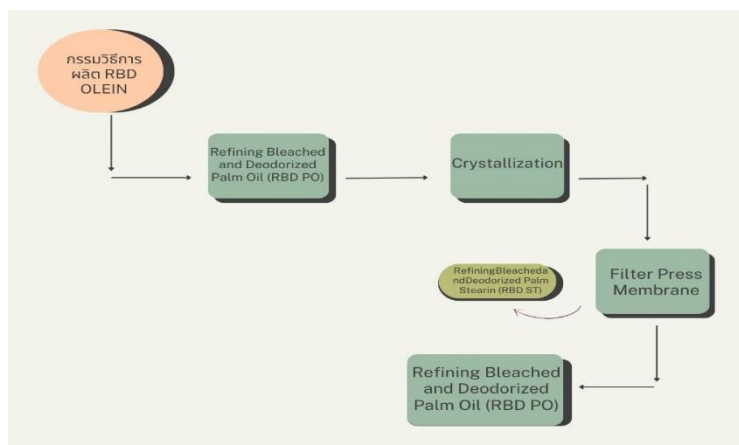

#### ภาพขั้นตอนการผลิต

#### รายละเอียด



#### ตกผลึก (Crystallization)

เป็นการนำน้ำมันปาล์มกึ่งบริสุทธิ์ (RBDPO) เข้าถึงเพื่อให้เกิดผลึก (Crystallization) ผ่านการลดอุณหภูมิอย่างช้าๆ โดยใช้น้ำหล่อเย็นที่มีอุณหภูมิ 32°C และอุณหภูมิต่ำกว่า 15°C ซึ่งจะกำหนดระยะเวลาในการลดลงของอุณหภูมิในแต่ละช่วงจนครบตามที่กำหนด ผลึกที่ได้จะมีลักษณะเหมือนเมล็ดไขปลา เพื่อเตรียมเข้าสู่กระบวนการกรองต่อไป



#### กรอง (Filtration)

เป็นการนำน้ำมันปาล์มกึ่งบริสุทธิ์ที่มีลักษณะเหมือนเมล็ดไขปลา มาแยกไขด้วยการบีบอัดด้วยผ้ากรอง (Membrane Filter) จะได้ผลผลิตเป็นไขมันปาล์มบริสุทธิ์ (RBDST) เพื่อเตรียมเข้าสู่กระบวนการผลิตน้ำมันไบโอดีเซล และน้ำมันปาล์มโอเลอิน (RBDOL) ที่นำไปจัดเก็บไว้ในแทงค์เพื่อรอจำหน่ายสำหรับลูกค้ากลุ่มอุตสาหกรรมหรือกลุ่มลูกค้าที่นำไปแบ่งบรรจุต่อ หรือนำไปบรรจุในบรรจุภัณฑ์ขนาดต่างๆ เป็นสินค้าสำเร็จรูปภายใต้ตราสินค้าของบริษัทชื่อ “รินทิพย์”

### 3.4 กระบวนการผลิตน้ำมันไบโอดีเซล (B100)

#### กำลังการผลิตและอัตราการใช้กำลังการผลิตของกลุ่มบริษัท

รายละเอียด	ปี 2564	ปี 2565	ปี 2566	งวด 6 เดือน ปี 2567
กำลังการผลิตสูงสุด (ตันต่อวัน)	1,100	1,100	1,100	1,100
กำลังการผลิตสูงสุด <sup>1/</sup> (ตันต่อปี)	330,000	330,000	330,000	165,000 <sup>2/</sup>
ปริมาณที่ผลิตได้จริง (ตันต่อปี)	112,537	94,465	88,549	55,645
อัตราการใช้กำลังการผลิต (ร้อยละ,%)	34.10%	28.62%	26.83%	33.72%

หมายเหตุ: /1 จำนวนโดยอ้างอิงการผลิตจำนวน 24 ชั่วโมง 300 วันต่อปี

/2 ปริมาณกำลังการผลิตสูงสุดดังกล่าว เป็นปริมาณสูงสุดสำหรับระยะเวลา 6 เดือนเท่านั้น

การผลิตน้ำมันไบโอดีเซล (B100) กลุ่มบริษัทนำน้ำมันปาล์มกึ่งบริสุทธิ์ (RBDPO) ที่ได้จากกระบวนการกลั่น เข้าสู่กระบวนการผลิตน้ำมันไบโอดีเซล ปัจจุบันกลุ่มบริษัทมีโรงงานผลิตน้ำมันไบโอดีเซล 3 โรงงาน มีกำลังการผลิตรวม 1,100 ตันต่อวัน (ขนาดกำลังการผลิต 200 ตัน 240 ตัน และ 600 ตันต่อวันตามลำดับ) โดยมีกระบวนการผลิตน้ำมันไบโอดีเซล ดังนี้

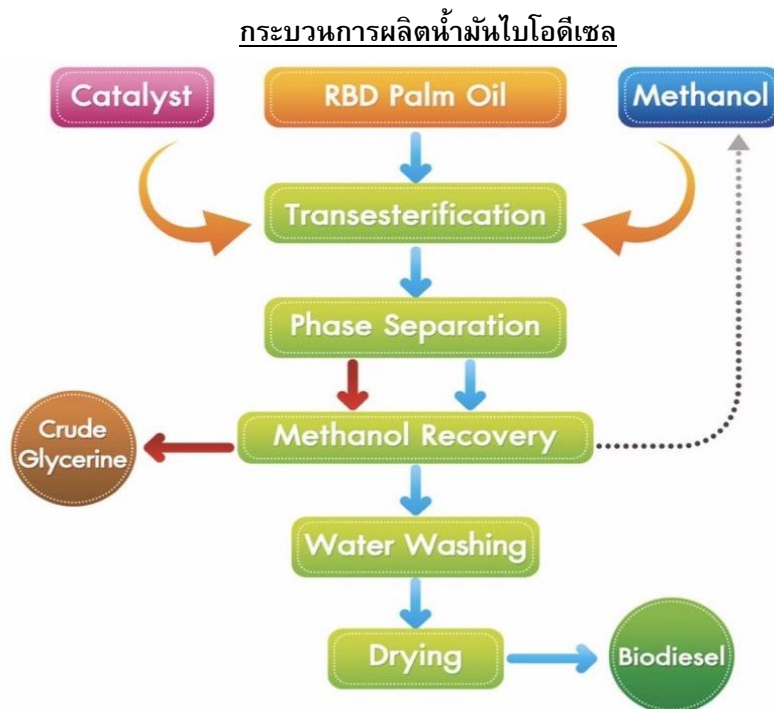

#### ภาพขั้นตอนการผลิต



#### รายละเอียด

##### ทำปฏิกิริยาทรานส์เอสเทอร์ฟิเคชัน (Transesterification)

เป็นการนำน้ำมันปาล์มกึ่งบริสุทธิ์ (RBDPO) มาทำปฏิกิริยากับเมทานอล (Methanol) และสารเร่งปฏิกิริยา (Catalyst) ในถังโดยการกวนผสม เพื่อให้เกิดการแยกชั้นระหว่างกลีเซอริน (Glycerin) และน้ำมันไบโอดีเซลที่ยังไม่ได้กำจัดสบู่ (Unwashed Biodiesel: UWB)



ภาพขั้นตอนการผลิต

รายละเอียด



**กระบวนการ Methyl Ester Flashing**

เป็นการดึงเมทานอลออกจากน้ำมันไบโอดีเซล โดยเมทานอลที่ถูกดึงจะเข้าสู่กระบวนการ Methanol Purification เพื่อให้ได้เมทานอลที่มีความชื้นน้อยกว่า 0.2% และนำกลับมาใช้ซ้ำในกระบวนการผลิตต่อไป (Methanol Recovery)



**กระบวนการ Methyl Ester Washing**

เป็นการนำน้ำมันไบโอดีเซลที่ยังไม่ได้กำจัดสมบูรณ์ผสมกับน้ำกวนให้เข้ากัน และนำเข้าสู่เครื่องเหวี่ยงน้ำ (Separator) เพื่อแยกน้ำมันไบโอดีเซล และน้ำผสมสบู่ออกจากกัน



**กระบวนการ Methyl Ester Drying**

เป็นการนำน้ำมันไบโอดีเซลที่ผ่านขั้นตอนการล้างน้ำแล้ว เข้าสู่กระบวนการขจัดความชื้นโดยใช้ความร้อนและระบบสูญญากาศเพื่อดึงไอน้ำออก จะได้ผลิตภัณฑ์น้ำมันไบโอดีเซล (B100) ที่พร้อมจำหน่ายให้กับลูกค้าต่อไป



**กระบวนการ Glycerin Flashing**

เป็นการนำกลีเซอรินที่แยกได้จากกระบวนการ Transesterification เข้าสู่กระบวนการกำจัดเมทานอลส่วนเกิน เพื่อนำเมทานอลกลับมาใช้ใหม่ในกระบวนการผลิตต่อไป (Methanol Recovery) และแยกกลีเซอรินออกไป



**กระบวนการ Glycerin Separation**

เป็นการกำจัดสบู่จากกลีเซอรินด้วยกรดไฮโดรคลอริก (Hydrochloric Acid) จะได้กรดไขมัน (Acid Oil) และจะนำกลีเซอรินที่ได้มาปรับสภาพให้เป็นกลาง (Neutralization) โดยการเติมด่าง และผ่านการให้ความร้อนเพื่อที่จะได้เป็นกลีเซอรินดิบ (Crude Glycerin) 80% – 85% เพื่อนำไปจำหน่ายต่อไป

**มาตรฐานระบบคุณภาพและผลิตภัณฑ์**

กลุ่มบริษัทมีความมุ่งมั่นที่จะรักษาและพัฒนาคุณภาพของผลิตภัณฑ์อย่างต่อเนื่องเพื่อให้ลูกค้ามีความไว้วางใจในระบบการจัดการ ระบบการผลิต และระบบการควบคุมคุณภาพของผลิตภัณฑ์ ซึ่งผลิตภัณฑ์ของกลุ่มบริษัทได้รับการรับรองมาตรฐานระดับสากล ดังนี้

ใบรับรองและมาตรฐาน NBD	ออกโดย	วันที่ออก	วันที่หมดอายุ
<b>มาตรฐานระบบการจัดการ</b>			
มาตรฐานระบบการจัดการสิ่งแวดล้อม ISO 14001:2015 สำหรับการ การผลิตประเภทกรดไขมัน เมทิลเอสเทอร์ น้ำมันปาล์มผ่านการ ฟอกสี น้ำมันเมล็ดในปาล์มผ่านการฟอกสี น้ำมันปาล์มกึ่งบริสุทธิ์ น้ำมันเมล็ดในปาล์มกึ่งบริสุทธิ์ น้ำมันปาล์มบริสุทธิ์ผ่านกรรมวิธี กรดไขมันปาล์มเมล็ดใน กรดไขมันอิสระ กลีเซอรอล ไชปาล์ม	TUV NORD (Thailand)	19 ตุลาคม 2565	18 ตุลาคม 2568





ใบรับรองและมาตรฐาน NBD	ออกโดย	วันที่ออก	วันที่หมดอายุ
บริษัท กรดไขมัน จากบริษัท ทูฟ นอร์ด (ประเทศไทย) จำกัด (TUV NORD (Thailand))			
<u>มาตรฐานระบบการผลิต</u>			
มาตรฐานระบบการวิเคราะห์อันตรายและจุดวิกฤตที่ต้องควบคุม HACCP	TUV NORD (Thailand)	10 พฤศจิกายน 2564	6 กันยายน 2567 <sup>1</sup>
มาตรฐานการผลิตน้ำมันปาล์มอย่างยั่งยืน (Roundtable on Sustainable Palm Oil Supply Chain Certification Standard : RSPO SCCS) จากบริษัท ทูฟ นอร์ด อินทริกา จำกัด (TUV NORD INTEGRA) ประเทศเบลเยียม	TUV NORD INTEGRA	1 กรกฎาคม 2558	30 มิถุนายน 2568
<u>มาตรฐานระบบการควบคุมคุณภาพ</u>			
มาตรฐานระบบบริหารงานคุณภาพ ISO 9001: 2015 สำหรับการผลิตประเภทกรดไขมัน เมทิลเอสเทอร์ น้ำมันปาล์มผ่านการฟอกสี น้ำมันเมล็ดในปาล์มผ่านการฟอกสี น้ำมันปาล์มกึ่งบริสุทธิ์ น้ำมันเมล็ดในปาล์มกึ่งบริสุทธิ์ น้ำมันปาล์มบริสุทธิ์ผ่านกรรมวิธี กรดไขมันปาล์มเมล็ดใน กรดไขมันอิสระ กลีเซอรอล ไชปาล์มบริสุทธิ์ กรดไขมัน	TUV NORD (Thailand)	7 กรกฎาคม 2566	6 กรกฎาคม 2569

หมายเหตุ : บริษัทอยู่ระหว่างการต่ออายุมาตรฐานระบบการวิเคราะห์อันตรายและจุดวิกฤตที่ต้องควบคุม HACCP

ใบรับรองและมาตรฐาน PACO	ออกโดย	วันที่ออก	วันที่หมดอายุ
<u>มาตรฐานระบบการควบคุมคุณภาพ</u>			
มาตรฐานระบบบริหารงานคุณภาพ ISO 9001: 2015 สำหรับการซื้อขายผลิตภัณฑ์จากปาล์มและผลพลอยได้	TUV NORD (Thailand)	29 มกราคม 2566	28 มกราคม 2569

ใบรับรองและมาตรฐาน PKM	ออกโดย	วันที่ออก	วันที่หมดอายุ
<u>มาตรฐานระบบการควบคุมคุณภาพ</u>			
มาตรฐานระบบบริหารงานคุณภาพ ISO 9001: 2015 สำหรับการคลังสินค้าและท่าเทียบเรือสำหรับผลิตภัณฑ์น้ำมันปาล์ม <sup>1</sup>	TUV NORD (Thailand)	5 กุมภาพันธ์ 2567	4 กุมภาพันธ์ 2570

ใบรับรองและมาตรฐาน PC	ออกโดย	วันที่ออก	วันที่หมดอายุ
<u>มาตรฐานระบบการควบคุมคุณภาพ</u>			
มาตรฐานระบบบริหารงานคุณภาพ ISO 9001: 2015 สำหรับการให้บริการขนส่งสินค้าทางบกสำหรับผลิตภัณฑ์น้ำมันปาล์ม เคมีคอล และสินค้าแห้ง	TUV NORD (Thailand)	8 กุมภาพันธ์ 2567	7 กุมภาพันธ์ 2569

ใบรับรองและมาตรฐาน PCM	ออกโดย	วันที่ออก	วันที่หมดอายุ
<u>มาตรฐานระบบการควบคุมคุณภาพ</u>			
มาตรฐานระบบบริหารงานคุณภาพ ISO 9001: 2015 สำหรับการให้บริการขนส่งสินค้าทางน้ำสำหรับผลิตภัณฑ์น้ำมันปาล์ม และสินค้าแห้ง	TUV NORD (Thailand)	6 กุมภาพันธ์ 2565	5 กุมภาพันธ์ 2569

### 3. การจัดหาวัตถุดิบและผลิตภัณฑ์

วัตถุดิบในการผลิตประกอบด้วย ผลปาล์มสด ที่เป็นวัตถุดิบตั้งต้นในการผลิตน้ำมันปาล์มดิบ ซึ่งเป็นวัตถุดิบหลักในการนำไปผลิตเป็นน้ำมันไบโอดีเซล และน้ำมันปาล์มโอเลอิน รวมไปถึงสารเคมี เชื้อเพลิง และภาชนะบรรจุน้ำมันปาล์มโอเลอิน กลุ่มบริษัทสั่งซื้อผลปาล์มสด วัตถุดิบ สารเคมี เชื้อเพลิง และภาชนะบรรจุจากผู้ผลิตและผู้จำหน่ายหลายรายในประเทศ โดยฝ่ายวางแผนจะพิจารณากำหนดแผนการสั่งซื้อวัตถุดิบให้สอดคล้องกับแผนการขายของฝ่ายขาย ภายใต้นโยบายการจัดซื้อวัตถุดิบของกลุ่มบริษัทที่กำหนดให้การพิจารณาคัดเลือกผู้จำหน่ายวัตถุดิบจากรายชื่อผู้จำหน่ายที่ผ่านการประเมินคุณสมบัติ (Approved Supplier List) เพื่อเปรียบเทียบราคาก่อนการสั่งซื้อ มีการกำหนดหลักเกณฑ์เพื่อประเมินผู้จำหน่ายในด้านต่างๆ ได้แก่ คุณภาพวัตถุดิบ ราคา การส่งมอบ คุณภาพการบริการ และการได้รับการรับรองระบบบริหารคุณภาพ (ISO) และยังได้กำหนดให้มีการติดตามอัปเดตคุณสมบัติของผู้จำหน่ายวัตถุดิบในทะเบียนรายชื่อผู้จำหน่ายทุกปี เพื่อป้องกันความเสี่ยงที่อาจเกิดขึ้น หากเกิดการเปลี่ยนแปลงในคุณสมบัติที่สำคัญของผู้จำหน่ายที่อาจส่งผลกระทบต่อคุณภาพและการจัดส่งวัตถุดิบให้กับกลุ่มบริษัท โดยแยกการจัดซื้อตามประเภทวัตถุดิบที่สำคัญได้ดังนี้

#### 1. ผลปาล์มสด (FFB)

วัตถุดิบหลักในการผลิตน้ำมันปาล์มดิบของกลุ่มบริษัท คือ ผลปาล์มสด ปัจจุบันกลุ่มบริษัทมีโรงงานสกัดน้ำมันปาล์มดิบ 1 แห่ง ซึ่งมีความต้องการผลปาล์มสดประมาณ 400,000 – 420,000 ตันต่อปี การที่กลุ่มบริษัทเป็นผู้นำด้านอุตสาหกรรมแบบครบวงจรที่มีที่ตั้งอยู่ในจังหวัดสุราษฎร์ธานีซึ่งเป็นจังหวัดในภาคใต้ซึ่งถือเป็นจุดยุทธศาสตร์แหล่งผลิตปาล์มน้ำมันของประเทศ จึงทำให้กลุ่มบริษัทสามารถเลือกที่จะซื้อผลปาล์มสดมาสกัดเป็นน้ำมันปาล์มดิบ (CPO) หรือเลือกที่จะซื้อน้ำมันปาล์มดิบ (CPO) โดยตรงจากโรงงานสกัดน้ำมันปาล์ม ซึ่งกลุ่มบริษัทมีการวางแผนรับซื้อและประเมินราคาตลาดอยู่เสมอซึ่งจะขึ้นอยู่กับสถานการณ์ราคาปาล์มน้ำมันโลก และฤดูกาล ทำให้มีความจำเป็นที่จะต้องเตรียมความพร้อมวัตถุดิบที่ใช้ในการผลิตสินค้าในปริมาณที่สูงตลอดทั้งปีเพื่อที่จะคุมต้นทุนให้อยู่ในระดับที่เหมาะสมกับสถานะตลาด

ทั้งนี้ กลุ่มบริษัทมีการซื้อวัตถุดิบผลปาล์มสดจากบุคคลภายนอกทั้งหมด โดยการกำหนดราคาซื้อเป็นไปตามนโยบายการกำหนดราคาซื้อวัตถุดิบ โดยเกษตรกรผู้ปลูกปาล์มรายย่อยจะนำผลผลิตมาจำหน่ายให้ที่หน้าโรงงานตามประกาศราคาซื้อวัตถุดิบหน้าโรงงาน หรือนำไปจำหน่ายที่ลานเทซึ่งเป็นเสมือนจตุรบรรณผลปาล์มดิบ

#### 2. น้ำมันปาล์มดิบ (CPO)

กลุ่มบริษัทมีผลผลิตน้ำมันปาล์มดิบจากโรงสกัดภายในกลุ่มบริษัทโดยเฉลี่ย 30% ของปริมาณความต้องการใช้เพื่อการผลิต ขณะที่กลุ่มบริษัทสั่งซื้อน้ำมันปาล์มดิบส่วนที่เหลือจากโรงงานสกัดหรือโรงบีบน้ำมันปาล์มที่ตั้งอยู่ภาคใต้ของประเทศไทย ได้แก่ โรงงานในจังหวัดสุราษฎร์ธานี จังหวัดชุมพร จังหวัดระนอง จังหวัดกระบี่ จังหวัดตรัง และจังหวัดนครศรีธรรมราช โดยปกติแล้วผู้ประกอบการที่ใช้น้ำมันปาล์มดิบในการผลิตสินค้ามักจะไม่เปลี่ยนการสั่งซื้อไปจากผู้จัดจำหน่ายน้ำมันปาล์มดิบที่เป็นคู่ค้ารายเดิมเพื่อให้คุณภาพน้ำมันปาล์มดิบมีความคงที่สอดคล้องกับสูตรการผลิตสินค้าที่มีการกำหนดไว้ รวมถึงการวางแผนการผลิตที่สอดคล้องกันระหว่างผู้ประกอบการและผู้จำหน่ายน้ำมันปาล์มดิบ และเพื่อให้เกิดความเชื่อมั่นระหว่างผู้บริหารของสองฝ่ายในการสั่งซื้อน้ำมันปาล์มดิบ ซึ่งถือเป็นวัตถุดิบหลักในการผลิตและจำหน่ายสินค้าของกลุ่มบริษัท ฝ่ายจัดซื้อจะพิจารณาราคาสั่งซื้อโดยอิงจากราคาน้ำมันปาล์มดิบที่ประกาศโดยกรมการค้าภายใน กระทรวงพาณิชย์ ซึ่งจะมีการประกาศผ่านเว็บไซต์ของกรมการค้าภายในเป็นประจำทุกวัน เพื่อเปรียบเทียบราคาและใช้เป็นเกณฑ์ในการเจรจา เมื่อมีการจัดซื้อน้ำมันปาล์มดิบจากคู่ค้า กลุ่มบริษัทก็จะมีการตรวจสอบคุณภาพก่อนนำเข้าสู่คลังจัดเก็บวัตถุดิบ เพื่อเป็นการควบคุมคุณภาพและป้องกันความเสี่ยงจากการเปลี่ยนแปลงคุณสมบัติของน้ำมันปาล์มดิบที่อาจเกิดขึ้น

กรณีที่ถูกค่าต้องการซื้อผลิตภัณฑ์น้ำมันเมล็ดในปาล์มกึ่งบริสุทธิ์ (RBDPKO) บริษัทจะจัดซื้อน้ำมันเมล็ดในปาล์ม (CPKO) หรือซื้อเมล็ดในปาล์มจากโรงสกัดรายอื่นในพื้นที่ใกล้เคียงโรงงาน หรือจากผู้จำหน่ายอื่นทั่วประเทศไทยได้ เพื่อนำมาใช้เป็นวัตถุดิบตั้งต้นในการผลิต RBDPKO นอกจากนี้ UCO ยังสามารถใช้เป็นวัตถุดิบตั้งต้นในการผลิตไบโอดีเซล

ดีเซล (B100) ซึ่ง “เป็นมิตรต่อสิ่งแวดล้อม” ได้เช่นกัน โดยการจัดหาจากผู้ทำธุรกิจรวบรวม UCO และนำมาจำหน่ายให้แก่กลุ่มบริษัท

### 3. สารเคมี

ในการผลิตน้ำมันปาล์มกึ่งบริสุทธิ์ น้ำมันปาล์มโอเลอิน และน้ำมันไบโอดีเซล กลุ่มบริษัทต้องใช้สารเคมีหลายประเภทเพื่อให้ผลิตภัณฑ์มีคุณสมบัติเป็นไปตามมาตรฐาน อาทิ เมทานอล โซเดียมเมทิลเลต แบ็งฟอกสี กรดฟอสฟอริก เป็นต้น บริษัทสั่งซื้อสารเคมีดังกล่าวจากผู้จำหน่ายสารเคมีในประเทศหลายราย และเป็นการสั่งซื้อสารเคมีล่วงหน้าตามแผนการผลิต โดยผู้จำหน่ายสารเคมีจะเป็นผู้รับผิดชอบค่าใช้จ่ายในการขนส่งสารเคมีมายังโรงงานของกลุ่มบริษัท

### 4. เชื้อเพลิง

กลุ่มบริษัทมีโรงงานกลั่นน้ำมันปาล์มดิบรวม 2 โรงงาน ซึ่งจะต้องใช้เชื้อเพลิงในการผลิต ได้แก่ ไม้สับ กะลาปาล์มสำหรับกระบวนการกลั่น และใช้น้ำมันเตาสำหรับทำความร้อนในเครื่อง High Pressure Boiler ในส่วนของกะลาปาล์มกลุ่มบริษัทก็จะใช้กะลาปาล์มที่เป็นผลพลอยได้จากการสกัดน้ำมันปาล์มดิบจากโรงงานมาใช้ในการผลิตพลังงานไฟฟ้า ส่วนน้ำมันเตาก็จะสั่งซื้อจากผู้ประกอบการผลิตน้ำมันเตาตามแผนการใช้ที่กำหนด โดยผู้จำหน่ายเชื้อเพลิงตามที่กล่าวจะเป็นผู้จัดส่งมาให้ที่โรงงานโดยตรง

### 5. ภาชนะบรรจุ

ในการจำหน่ายผลิตภัณฑ์ประเภทน้ำมันปาล์มโอเลอิน กลุ่มบริษัทจำหน่ายให้กับผู้ซื้อในภาชนะบรรจุรูปแบบต่างๆ เพื่อตอบสนองตามความต้องการของลูกค้า ซึ่งประกอบด้วยกลุ่มผู้ประกอบการอุตสาหกรรมไปจนถึงกลุ่มลูกค้าภาคครัวเรือน โดยมีภาชนะบรรจุ 2 รูปแบบ คือ แบบถุง และแบบขวด ซึ่งแต่ละรูปแบบจะบรรจุน้ำมันปาล์มจำนวน 1 ลิตร ภาชนะบรรจุก็จะสั่งซื้อจากผู้ผลิตและจัดจำหน่ายหลายรายภายในประเทศ ซึ่งผู้จำหน่ายภาชนะบรรจุจะเป็นผู้จัดส่งมายังโรงงานโดยตรง

### 6. การจัดหาผลิตภัณฑ์สำหรับซื้อไป

นอกจากผลิตภัณฑ์ต่างๆ ที่กลุ่มบริษัทจัดซื้อเพื่อนำมาผลิตตามที่กล่าวแล้ว จากการที่กลุ่มบริษัทมีความพร้อมเรื่องคลังจัดเก็บน้ำมันปาล์ม และเรื่องการขนส่งเพื่อส่งออกไปจำหน่ายต่างประเทศผ่านทางเรือ หรือกระจายสินค้าภายในประเทศผ่านขนส่งทางทางรถบรรทุกน้ำมัน ประกอบกับปริมาณผลผลิตน้ำมันปาล์มดิบ และน้ำมันเมล็ดในปาล์มในประเทศไทยมีมากกว่าความต้องการใช้ในประเทศ กลุ่มบริษัทจึงมีการจัดซื้อสินค้า ได้แก่ น้ำมันปาล์มดิบ และน้ำมันเมล็ดในปาล์ม เพื่อจำหน่ายในลักษณะการซื้อเพื่อจำหน่าย โดยเป็นการจัดซื้อสินค้าเมื่อได้รับการสั่งซื้อจากลูกค้าหรือเมื่อมีปริมาณขั้นต่ำกว่าระดับที่กลุ่มบริษัทกำหนดไว้ (Minimum Stock) โดยฝ่ายจัดซื้อจะพิจารณาราคาสั่งซื้อโดยอ้างอิงจากราคาน้ำมันปาล์มดิบ และน้ำมันเมล็ดในปาล์มที่ประกาศโดยกรมการค้าภายใน กระทรวงพาณิชย์ ที่จะมีการประกาศผ่านเว็บไซต์ของกรมการค้าภายในเป็นประจำทุกวัน เพื่อเปรียบเทียบและใช้เป็นเกณฑ์ในการเจรจา โดยการสั่งซื้อดังกล่าวเป็นการสั่งซื้อสินค้าจากผู้จัดจำหน่ายสินค้าในประเทศทั้งหมด

## 1.3 ทรัพย์สินที่ใช้ในการประกอบธุรกิจ

กลุ่มบริษัทมีทรัพย์สินที่ใช้ในการประกอบธุรกิจ เป็น (1) ที่ดิน อาคาร เรือและอุปกรณ์ ส่วนใหญ่เป็น ที่ดิน อาคาร สิ่งปลูกสร้างและส่วนปรับปรุงอาคาร เครื่องจักรและอุปกรณ์ และเครื่องมือเครื่องใช้โรงงาน (2) สิทธิทรัพย์สินการใช้ ส่วนใหญ่เป็นที่ดินและยานพาหนะ (3) สิทธิที่ไม่มีตัวตน ส่วนใหญ่เป็น โปรแกรมคอมพิวเตอร์ โดยมีมูลค่าทรัพย์สินของแต่ละกลุ่ม ดังนี้

ประเภท/ลักษณะทรัพย์สิน	มูลค่าสุทธิตามบัญชี (ล้านบาท) ณ วันที่ 30 มิถุนายน 2567
1) ที่ดิน อาคาร เรือ และอุปกรณ์	2,120.91
2) สินทรัพย์สิทธิการใช้	85.61
3) สินทรัพย์ไม่มีตัวตน	16.86
4) ที่ดินเพื่อโครงการในอนาคต	127.74
5) อสังหาริมทรัพย์เพื่อการลงทุน	30.00
<b>รวมมูลค่าสุทธิตามบัญชี</b>	<b>2,381.12</b>

ทั้งนี้ สามารถศึกษาข้อมูลรายละเอียดของทรัพย์สินที่ใช้ในการประกอบธุรกิจ รวมถึง สัญญาเช่า สัญญาเงินกู้ สถาบันการเงิน และรายละเอียดที่สำคัญอื่น ๆ ได้ในเอกสารแนบ 4 ทรัพย์สินที่ใช้ในการประกอบธุรกิจของบริษัทและบริษัทย่อย

### 1.3.1 นโยบายการลงทุนในบริษัทย่อยและบริษัทร่วม

บริษัทมีนโยบายที่จะลงทุนในบริษัทย่อยหรือบริษัทร่วมที่สนับสนุนการดำเนินธุรกิจของบริษัท ตลอดจนลงทุนในบริษัทที่มีการประกอบธุรกิจที่สอดคล้องกับเป้าหมาย วิสัยทัศน์ และแผนกลยุทธ์ในการเติบโต ซึ่งจะทำให้บริษัทมีผลประกอบการหรือผลกำไรเพิ่มขึ้น หรือลงทุนในธุรกิจที่เอื้อประโยชน์ (Synergy) ให้กับบริษัท เพื่อเพิ่มขีดความสามารถในการแข่งขัน และเพื่อบรรลุเป้าหมายในการเป็นผู้ประกอบการชั้นนำในธุรกิจหลัก ในส่วนของบริษัทย่อย และ/หรือบริษัทร่วมอาจพิจารณาลงทุนในธุรกิจอื่นเพิ่มเติมหากเป็นธุรกิจที่มีศักยภาพการเติบโต หรือสามารถต่อยอดทางธุรกิจหรือเป็นประโยชน์ต่อธุรกิจของกลุ่มบริษัทที่สามารถสร้างผลตอบแทนที่ดีในการลงทุน โดยจะต้องมีกลไกกำกับดูแลที่จะทำให้บริษัทสามารถควบคุมดูแลการจัดการและความรับผิดชอบในการดำเนินงานของบริษัทย่อยให้เสมือนเป็นหน่วยงานหนึ่งของบริษัท รวมทั้งมีมาตรการในการติดตามการบริหารงานและกำหนดระบบการควบคุมภายในที่เหมาะสมและรัดกุมเพียงพอของบริษัทย่อยนั้นๆ เพื่อดูแลรักษาผลประโยชน์ในเงินลงทุนของบริษัทให้เป็นไปตามหลักเกณฑ์ที่กำหนด ซึ่งบริษัทเห็นว่าจะก่อให้เกิดประโยชน์ร่วมเพื่อเพิ่มช่องทางในการหารายได้และเพิ่มความสามารถในการทำกำไรของบริษัท ทั้งนี้ บริษัทจะพิจารณาสัดส่วนการลงทุน กำไรที่คาดว่าจะได้รับ ความเสี่ยงที่อาจเกิดขึ้น และสถานะทางการเงิน โดยมีขั้นตอนการวิเคราะห์การลงทุนอย่างเหมาะสมก่อนการตัดสินใจลงทุนในโครงการต่างๆ ในการตัดสินใจลงทุนแต่ละครั้งตามที่กล่าวจะต้องได้รับการพิจารณาเห็นชอบจากที่ประชุมคณะกรรมการบริษัทหรือที่ประชุมผู้ถือหุ้น (แล้วแต่กรณี) ตลอดจนการขออนุมัติการลงทุนดังกล่าวจะต้องสอดคล้อง เป็นไปตามประกาศคณะกรรมการกำกับตลาดทุนและประกาศคณะกรรมการตลาดหลักทรัพย์แห่งประเทศไทยที่เกี่ยวข้อง นอกจากนี้ บริษัทก็จะแต่งตั้งตัวแทนของบริษัทที่มีคุณสมบัติและมีประสบการณ์ในธุรกิจ เพื่อเข้าร่วมเป็นคณะกรรมการในบริษัทนั้นๆ อย่างน้อยตามสัดส่วนการถือหุ้น เพื่อกำหนดนโยบายที่สำคัญ และกำกับดูแลการดำเนินงานของบริษัทย่อยและบริษัทร่วมดังกล่าว

นอกจากนี้ บริษัทมีนโยบายในการติดตามการบริหารงานของบริษัทย่อยและบริษัทร่วมเพื่อดูแลรักษาผลประโยชน์ใน เงินลงทุนของบริษัทโดยกำหนดให้บริษัทย่อยและบริษัทร่วมมีหน้าที่นำส่งผลการดำเนินงานรายเดือนและงบการเงินฉบับผ่าน การสอบทานโดยผู้สอบบัญชีรับอนุญาตรายไตรมาส ตลอดจนข้อมูลประกอบการจัดทำงบการเงินดังกล่าวของบริษัทย่อยและ บริษัทร่วมให้กับบริษัท พร้อมยินยอมให้บริษัทใช้ข้อมูลดังกล่าวเพื่อประกอบการจัดทำงบการเงินรวมหรือรายงานผล ประกอบการของบริษัทประจำปีไตรมาสหรือประจำปีนั้นแล้วแต่กรณี อีกทั้ง บริษัทย่อยและบริษัทร่วมมีหน้าที่รายงานประเด็น ปัญหาทางการเงินที่มีนัยสำคัญต่อบริษัทเมื่อตรวจพบ หรือได้รับการร้องขอจากบริษัทให้ดำเนินการตรวจสอบและรายงาน รวมทั้งการทำรายการระหว่างบริษัทดังกล่าวกับบุคคลที่เกี่ยวข้องกัน การได้มาจำหน่ายไปซึ่งสินทรัพย์ หรือรายการอื่นใดของบริษัทดังกล่าวให้ครบถ้วนถูกต้อง (รายละเอียดตามเอกสารแนบ 5 นโยบายและแนวปฏิบัติการกำกับดูแลกิจการ (ฉบับเต็ม) และจรรยาบรรณธุรกิจ (ฉบับเต็ม))

1.3.2 งานที่ยังไม่ได้ส่งมอบ

- ไม่มี -

1.4 โครงสร้างการถือหุ้นของกลุ่มบริษัท

1.4.1 โครงสร้างการถือหุ้นของกลุ่มบริษัท

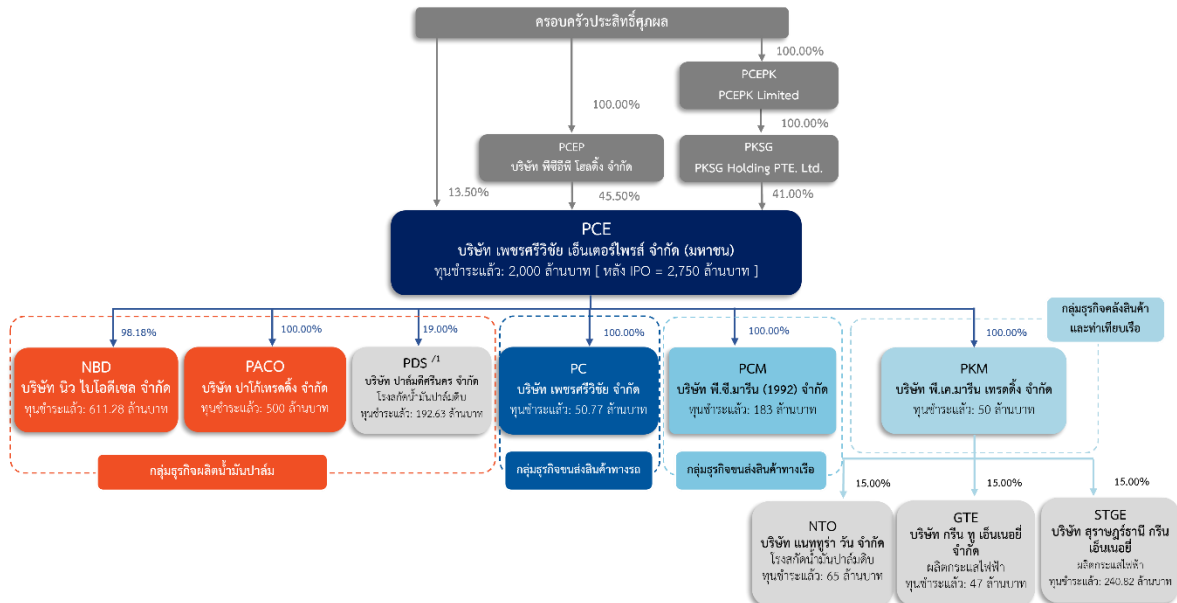

หมายเหตุ : /1 - PDS มีเงินลงทุนในบริษัทย่อย 2 แห่ง ได้แก่

- 1) บจก.ปาล์มดี กรีนเพาเวอร์ มูลค่าเงินลงทุน 50.72 ล้านบาท ถือหุ้น 89.99% ประกอบธุรกิจ การผลิตแก๊สเพื่อผลิตพลังงาน
  - 2) บจก.ปาล์มดีซุมชนกรีนเพาเวอร์ มูลค่าเงินลงทุน 7.29 ล้านบาท ถือหุ้น 89.99% ประกอบธุรกิจ ปลูกปาล์มน้ำมัน
- ที่ประชุมคณะกรรมการบริษัท ครั้งที่ 1/2567 เมื่อวันที่ 16 มกราคม 2567 มีมติอนุมัติการขายหุ้น PDS จำนวน 116,721 หุ้น คิดเป็นสัดส่วน 6.06% ของจำนวนหุ้นทั้งหมดของ PDS โดยภายหลังการขายหุ้น บริษัทคงเหลือการถือหุ้น PDS ในสัดส่วน 19.00%

1.4.2 บริษัทย่อยและบริษัทร่วมของกลุ่มบริษัทในปัจจุบันและนิติบุคคลที่บริษัทเข้าไปลงทุน

ชื่อ บริษัท	ลักษณะการประกอบธุรกิจ	ทุนจดทะเบียน ชำระแล้ว ณ วันที่ 31 ธ.ค. 66 (ล้านบาท)	มูลค่าเงินลงทุน ตามบัญชีสุทธิ ณ วันที่ 30 มิ.ย. 67 (ล้านบาท)	สัดส่วน การถือหุ้น
<b>บริษัทย่อย</b>				
NBD	ผลิตและจำหน่ายน้ำมันปาล์มและผลิตภัณฑ์ เกี่ยวเนื่อง	611.28	653.82	98.18% <sup>/1</sup>
PACO	ซื้อและจำหน่ายน้ำมันปาล์มและผลิตภัณฑ์ เกี่ยวเนื่อง	500.00	500.00	100.00%
PKM	ให้บริการคลังสินค้าและท่าเทียบเรือ	50.00	50.00	100.00%
PC	ให้บริการขนส่งสินค้าทางรถ	50.77	50.77	100.00%
PCM	ให้บริการขนส่งสินค้าทางเรือ	183.00	204.71	100.00%
<b>นิติบุคคลที่บริษัทเข้าไปลงทุน</b>				
PDS	โรงงานสกัดน้ำมันปาล์มดิบและผลิตภัณฑ์ เกี่ยวเนื่อง	192.63	76.47	19.00% <sup>/2</sup>





ชื่อ บริษัท	ลักษณะการประกอบธุรกิจ	ทุนจดทะเบียนชำระแล้ว ณ วันที่ 31 ธ.ค. 66 (ล้านบาท)	มูลค่าเงินลงทุนตามบัญชีสุทธิ ณ วันที่ 30 มิ.ย. 67 (ล้านบาท)	สัดส่วนการถือหุ้น
NTO	โรงงานสกัดน้ำมันปาล์มดิบและผลิตภัณฑ์ที่เกี่ยวข้อง	65.00	60.90	15.00%
GTE	ผลิตและจำหน่ายกระแสไฟฟ้า	47.00	6.92	15.00%
STGE	ผลิตและจำหน่ายกระแสไฟฟ้า	240.82	143.28	15.00%

หมายเหตุ : 1 - PCE เข้าลงทุนใน NBD เพิ่มเมื่อวันที่ 20 กันยายน 2566 เป็นผลให้ PCE ถือหุ้นอยู่ใน NBD ในสัดส่วน 98.18%

/2 - ที่ประชุมคณะกรรมการบริษัท ครั้งที่ 1/2567 เมื่อวันที่ 16 มกราคม 2567 มีมติอนุมัติการขายหุ้น PDS จำนวน 116,721 หุ้น คิดเป็นสัดส่วน 6.06% ของจำนวนหุ้นทั้งหมดของ PDS โดยภายหลังการขายหุ้น บริษัทคงเหลือการถือหุ้น PDS ในสัดส่วน 19.00%

การที่บริษัทประกอบธุรกิจโดยการถือหุ้นในบริษัทอื่น (Holding Company) ซึ่งปัจจุบันมีการลงทุนในกลุ่มธุรกิจอุตสาหกรรมน้ำมันปาล์มแบบครบวงจร ที่มีความพร้อมการจัดการระบบซัพพลายเชน (Supply Chain) ดังนั้น บริษัทจึงต้องมีคุณสมบัติเป็นไปตามเกณฑ์ที่กำหนดในประกาศคณะกรรมการกำกับตลาดทุนที่ ทจ.39/2559 เรื่องการขออนุญาตและการอนุญาตให้เสนอขายหุ้นที่ออกใหม่ และประกาศสำนักงานคณะกรรมการกำกับหลักทรัพย์และตลาดหลักทรัพย์ที่ สจ.50/2561 เรื่อง การพิจารณาขนาดของบริษัทในส่วนที่เกี่ยวกับการอนุญาตให้บริษัทที่ประกอบธุรกิจโดยการถือหุ้นในบริษัทอื่น (Holding Company) เสนอขายหุ้นที่ออกใหม่ (รวมกันเรียกว่า “ประกาศ Holding Company”)

บริษัทที่ประกอบธุรกิจหลัก เป็นบริษัทย่อยและบริษัทร่วมซึ่งจัดตั้งขึ้นในประเทศไทย เพื่อการประกอบธุรกิจผลิตและจำหน่ายน้ำมันปาล์มดิบแบบครบวงจร โดยมีขนาดของบริษัทย่อยและบริษัทร่วมในส่วนที่เกี่ยวข้องกับการอนุญาตให้ Holding Company เสนอขายหุ้นที่ออกใหม่ ตามการคำนวณดังนี้

#### ตารางแสดงผลการคำนวณตามหลักเกณฑ์เกี่ยวกับบริษัทที่ประกอบธุรกิจโดยการถือหุ้นในบริษัทอื่น

ข้อกำหนด	การคำนวณ ณ วันที่ 30 มิถุนายน 2567	สัดส่วนที่คำนวณได้	ผลการพิจารณาตามหลักเกณฑ์
ขนาดของบริษัทย่อยที่ประกอบธุรกิจหลักต้อง $\geq 25\%$ ของขนาด Holding Company	(สินทรัพย์รวมของ Holding Company - เงินลงทุนในบริษัทอื่น - เงินลงทุนในบริษัทร่วม) / (สินทรัพย์รวมของ Holding Company) = (6,859.30 - 392.31 - 0.00) / 6,859.30	94.28% <sup>1</sup>	สอดคล้องตามเกณฑ์ขนาดของ Holding Company
ขนาดบริษัทที่ประกอบธุรกิจหลักต้อง $\geq 75\%$ ของขนาด Holding Company	(สินทรัพย์รวมของ Holding Company - เงินลงทุนในบริษัทอื่น) / (สินทรัพย์รวมของ Holding Company) = (6,859.30 - 392.31) / 6,859.30	94.28% <sup>2/3</sup>	สอดคล้องตามเกณฑ์ขนาดของ Holding Company
ขนาดบริษัทอื่นต้อง $< 25\%$ ของขนาด Holding Company	เงินลงทุนในบริษัทอื่น / (สินทรัพย์รวมของ Holding Company) = 392.31 / 6,859.30	5.72% <sup>2/3</sup>	สอดคล้องตามเกณฑ์ขนาดของ Holding Company

หมายเหตุ: /1 ขนาดของบริษัทย่อยที่ประกอบธุรกิจหลัก คำนวณจากบริษัทย่อย ได้แก่ บจก.นิ่ว ไบโอดีเซล (NBD) และบจก.ป่าโก้ เทรดดิ้ง (PACO)

/2 เงินลงทุนในบริษัทอื่น ประกอบด้วย

- เงินลงทุนในบริษัทย่อยที่ไม่ได้ประกอบธุรกิจหลัก ได้แก่ บจก.เพชรศรีวิชัย (“PC”) บจก.พี.ซี.มารีน (1992) (“PCM”) และ บจก.พี.เค.มารีน เทรดดิ้ง (“PKM”) ซึ่งรวมเงินลงทุนในตราสารทุนของบริษัทที่ไม่ใช่บริษัทจดทะเบียนที่ลงทุนโดย PKM ได้แก่ บจก.กรีน ทู เอ็นเนอร์ยี (“GTE”) บจก.สุราษฎร์ธานี กรีน เอ็นเนอร์ยี (“STGE”) บจก.เนททูรา วัน (“NTO”)
- เงินลงทุนในตราสารทุนของบริษัทที่ไม่ใช่บริษัทจดทะเบียนที่ลงทุน ได้แก่ บจก.ปาล์มดีศรีนคร (“PDS”)



1/3 ที่ประชุมคณะกรรมการบริษัท ครั้งที่ 1/2567 เมื่อวันที่ 16 มกราคม 2567 มีมติอนุมัติการขายหุ้น PDS จำนวน 116,721 หุ้น คิดเป็น สัดส่วน 6.06% ของจำนวนหุ้นทั้งหมดของ PDS โดยภายหลังการขายหุ้น บริษัทคงเหลือการถือหุ้น PDS ใน สัดส่วน 19.00% ที่ ึ่ง ันนี้ บริษัทเปลี่ยนรูปแบบการบันทึกบัญชีรายการเงินลงทุนใน PDS เป็นเงินลงทุนทั่วไป ซึ่งแสดงอยู่ในสินทรัพย์ทางการเงินไม่ หนีในงบการเงินตั้งแต่งวดไตรมาส 1/2567 เป็นต้นไป

#### 1.4.3 บุคคลที่อาจมีความขัดแย้งถือหุ้นในบริษัทย่อยหรือบริษัทร่วมเกินกว่า 10%

- ไม่มี -

#### 1.4.4 ความสัมพันธ์กับกลุ่มธุรกิจของผู้ถือหุ้นใหญ่

- ไม่มี -

### 1.5 ผู้ถือหุ้น

บริษัท เพชรศรีวิชัย เอ็นเตอร์ไพรส์ จำกัด (มหาชน) มีรายชื่อผู้ถือหุ้น ณ วันที่ 30 มิถุนายน 2567 และภายหลัง การเสนอขายหุ้นสามัญ โดยมีรายละเอียด ดังนี้

รายชื่อผู้ถือหุ้น	ก่อน IPO (Par = 1 บาทต่อหุ้น)		หลัง IPO (Par = 1 บาทต่อหุ้น)	
	จำนวนหุ้น (หุ้น)	สัดส่วน	จำนวนหุ้น (หุ้น)	สัดส่วน
1. บริษัท พีซีไอพี โฮลดิ้ง จำกัด <sup>1</sup>	910,000,000	45.50%	910,000,000	33.09%
2. บริษัท พีเคเอสจี โฮลดิ้ง จำกัด <sup>2</sup>	820,000,000	41.00%	820,000,000	29.82%
3. กลุ่มนายประกิต ประสิทธิ์สุภผล <sup>3</sup>	130,000,000	6.50%	130,000,000	4.74%
นางประภาพรพรณ ประสิทธิ์สุภผล <sup>4</sup>	70,000,000	3.50%	70,000,000	2.56%
นายประกิต ประสิทธิ์สุภผล	60,000,000	3.00%	60,000,000	2.18%
4. นางสาวกัญกร ประสิทธิ์สุภผล <sup>5</sup>	60,000,000	3.00%	60,000,000	2.18%
5. นายพรพิพัฒน์ ประสิทธิ์สุภผล <sup>6</sup>	40,000,000	2.00%	40,000,000	1.45%
6. นายกิตติภณ ประสิทธิ์สุภผล <sup>7</sup>	40,000,000	2.00%	40,000,000	1.45%
<b>รวมผู้ถือหุ้นก่อน IPO</b>	<b>2,000,000,000</b>	<b>100.00%</b>	<b>2,000,000,000</b>	<b>72.73%</b>
7. ประชาชน (IPO)			750,000,000	27.27%
<b>รวม</b>	<b>2,000,000,000</b>	<b>100.00%</b>	<b>2,750,000,000</b>	<b>100.00%</b>

หมายเหตุ: /1 บริษัท พีซีไอพี โฮลดิ้ง จำกัด นิติบุคคลสัญชาติไทย มีรายชื่อผู้ถือหุ้น ณ วันที่ 30 มิถุนายน 2567 ดังนี้

รายชื่อผู้ถือหุ้น	จำนวนหุ้น (หุ้น)	สัดส่วน
1. นางประภาพรพรณ ประสิทธิ์สุภผล	500,000	50.00%
2. นายประกิต ประสิทธิ์สุภผล	499,997	50.00%
3. นางสาวกัญกร ประสิทธิ์สุภผล	1	<0.01%
4. นายพรพิพัฒน์ ประสิทธิ์สุภผล	1	<0.01%
5. นายกิตติภณ ประสิทธิ์สุภผล	1	<0.01%
<b>รวม</b>	<b>1,000,000</b>	<b>100.00%</b>

/2 PKSG Holding PTE. Ltd. นิติบุคคลสัญชาติสิงคโปร์ มีรายชื่อผู้ถือหุ้น ณ วันที่ 30 มิถุนายน 2567 ดังนี้

รายชื่อผู้ถือหุ้น	จำนวนหุ้น (หุ้น)	สัดส่วน
1. PCEPK Limited (BVI Company)	144,484,619	100.00%
2. นายประกิต ประสิทธิ์สุภผล	100	<0.01%
<b>รวม</b>	<b>144,484,719</b>	<b>100.00%</b>



ทั้งนี้ PCEPK Limited เป็นนิติบุคคลที่จดทะเบียนจัดตั้งขึ้นที่หมู่เกาะบริติชเวอร์จิน มีรายชื่อผู้ถือหุ้น ณ วันที่ 30 มิถุนายน 2567 ดังนี้

รายชื่อผู้ถือหุ้น		จำนวนหุ้น (หุ้น)	สัดส่วน
1.	นางประภาพรณ ประสิทธิ์ศุภผล	8,638,646	39.04%
2.	นายประกิต ประสิทธิ์ศุภผล	5,396,654	24.39%
3.	นางสาวกัญกร ประสิทธิ์ศุภผล	2,698,327	12.19%
4.	นายพรพิพัฒน์ ประสิทธิ์ศุภผล	2,698,327	12.19%
5.	นายกิตติภณ ประสิทธิ์ศุภผล	2,698,327	12.19%
รวม		22,130,281	100.00%

- /3 นายประกิต ประสิทธิ์ศุภผล ดำรงตำแหน่งกรรมการบริษัท ประธานเจ้าหน้าที่บริหารและกรรมการผู้จัดการใหญ่ และกรรมการบริษัทย่อย NBD PACO PCM PC PKM โดยมีนางประภาพรณ ประสิทธิ์ศุภผล เป็นคู่สมรส ซึ่งเป็นผู้ที่เกี่ยวข้องตามนิยามในประกาศคณะกรรมการกำกับหลักทรัพย์และตลาดหลักทรัพย์ที่ กจ.17/2551 เรื่อง การกำหนดบทนิยามในประกาศเกี่ยวกับการออกและเสนอขายหลักทรัพย์
- /4 นางประภาพรณ ประสิทธิ์ศุภผล เป็นคู่สมรสของนายประกิต ประสิทธิ์ศุภผล (กรรมการบริษัท) ดำรงตำแหน่งกรรมการบริษัทย่อย NBD PACO PCM PC PKM
- /5 นางสาวกัญกร ประสิทธิ์ศุภผล เป็นบุตรของนายประกิต ประสิทธิ์ศุภผล (กรรมการบริษัท) ดำรงตำแหน่งกรรมการบริษัท รองประธานเจ้าหน้าที่บริหาร และกรรมการบริษัทย่อย NBD PACO PCM PC PKM
- /6 นายพรพิพัฒน์ ประสิทธิ์ศุภผล เป็นบุตรของนายประกิต ประสิทธิ์ศุภผล (กรรมการบริษัท) ดำรงตำแหน่งกรรมการบริษัท รองกรรมการผู้จัดการ สายงานปฏิบัติการ และกรรมการบริษัทย่อย NBD PACO PCM PC PKM
- /7 นายกิตติภณ ประสิทธิ์ศุภผล เป็นบุตรของนายประกิต ประสิทธิ์ศุภผล (กรรมการบริษัท) ดำรงตำแหน่งกรรมการบริษัท รองกรรมการผู้จัดการ สายงานกลยุทธ์และพัฒนางานองค์กร และกรรมการบริษัทย่อย NBD PACO PCM PC PKM

สำหรับการถือหุ้นบริษัทย่อยนั้นสามารถพิจารณารายละเอียดการถือหุ้นของบริษัทย่อยเพิ่มเติมได้ในหัวข้อที่ 2.2.5 ข้อมูลทั่วไปและข้อมูลสำคัญอื่น

## 1.6 จำนวนทุนจดทะเบียนและทุนชำระแล้ว

ณ วันที่ 30 มิถุนายน 2567 บริษัทมีทุนจดทะเบียน 2,750 ล้านบาท แบ่งเป็นหุ้นสามัญ 2,750 ล้านหุ้น มูลค่าที่ตราไว้หุ้นละ 1 บาท และมีหุ้นที่เรียกชำระแล้ว 2,000 ล้านบาท แบ่งเป็นหุ้นสามัญ 2,000 ล้านหุ้น มูลค่าหุ้นละ 1 บาท ทั้งนี้ ที่ประชุมวิสามัญผู้ถือหุ้น ครั้งที่ 1/2566 เมื่อวันที่ 29 พฤษภาคม 2566 ได้มีมติอนุมัติวาระสำคัญดังนี้

- อนุมัติการแปรสภาพจากบริษัทจำกัดเป็นบริษัทมหาชน
- อนุมัติการเปลี่ยนแปลงมูลค่าที่ตราไว้จาก 100 บาท เป็น 1 บาท
- เพิ่มทุนจดทะเบียนจำนวน 910,215,500 บาท จากทุนจดทะเบียน 1,839,784,500 บาท เป็นทุนจดทะเบียน 2,750 ล้านบาท โดยการออกหุ้นสามัญเพิ่มทุนจำนวน 910,215,500 หุ้น มูลค่าที่ตราไว้หุ้นละ 1 บาท โดยมีรายละเอียดการจัดสรร ดังนี้
  - เพื่อจัดสรรให้ผู้ถือหุ้นเดิมตามสัดส่วนการถือหุ้น จำนวน 160,215,500 หุ้น
  - เพื่อเสนอขายต่อประชาชนเป็นครั้งแรก (Initial Public Offering) 750,000,000 หุ้น
- อนุมัติให้นำหุ้นสามัญของบริษัทเข้าจดทะเบียนเป็นหลักทรัพย์จดทะเบียนในตลาดหลักทรัพย์แห่งประเทศไทย

## 1.7 การออกหลักทรัพย์อื่น

- ไม่มี -

## 1.8 นโยบายการจ่ายเงินปันผล

### นโยบายการจ่ายเงินปันผลของบริษัท

บริษัทมีนโยบายการจ่ายเงินปันผลให้แก่ผู้ถือหุ้นในแต่ละปี ไม่น้อยกว่า 30% ของกำไรสุทธิหลังจากหักสำรองต่างๆ ทุกประเภทตามที่กฎหมายกำหนด โดยพิจารณาจากงบการเงินเฉพาะของบริษัท อย่างไรก็ตาม การจ่ายเงินปันผลดังกล่าวจะขึ้นอยู่กับกระแสเงินสด แผนการลงทุน เงื่อนไขทางกฎหมาย โดยบริษัทต้องคำนึงถึงความจำเป็นและความเหมาะสมของปัจจัยอื่นๆ ในอนาคต และการจ่ายเงินปันผลนั้นจะต้องไม่มีผลกระทบต่อการดำเนินงานปกติของบริษัทอย่างมีนัยสำคัญ ทั้งนี้ มติคณะกรรมการบริษัทที่อนุมัติให้จ่ายเงินปันผลประจำปีจะต้องนำเสนอต่อที่ประชุมสามัญผู้ถือหุ้นเพื่อขออนุมัติ อย่างไรก็ตาม คณะกรรมการบริษัทมีอำนาจในการพิจารณาจ่ายเงินปันผลระหว่างกาลได้หากเห็นว่ามีความเหมาะสมและไม่กระทบต่อการดำเนินงานของบริษัท โดยจะต้องรายงานให้ผู้ถือหุ้นทราบในการประชุมผู้ถือหุ้นคราวถัดไป

### นโยบายการจ่ายเงินปันผลของบริษัทย่อย

นโยบายการจ่ายเงินปันผลของบริษัทย่อยให้แก่ผู้ถือหุ้นแต่ละบริษัทในแต่ละปี ไม่น้อยกว่า 30% ของกำไรสุทธิหลังจากหักสำรองต่างๆ ทุกประเภทตามที่กฎหมายกำหนด โดยพิจารณาจากงบการเงินเฉพาะของบริษัทย่อย อย่างไรก็ตาม การจ่ายเงินปันผลดังกล่าวจะขึ้นอยู่กับกระแสเงินสด แผนการลงทุน เงื่อนไขทางกฎหมาย โดยบริษัทย่อยจะคำนึงถึงความจำเป็นและความเหมาะสมของปัจจัยอื่นๆ ในอนาคต และการจ่ายเงินปันผลนั้นจะต้องไม่มีผลกระทบต่อการดำเนินงานปกติของบริษัทย่อยอย่างมีนัยสำคัญ ทั้งนี้ มติคณะกรรมการบริษัทย่อยที่อนุมัติให้จ่ายเงินปันผลประจำปีจะต้องนำเสนอต่อที่ประชุมสามัญผู้ถือหุ้นของบริษัทย่อยเพื่อขออนุมัติ อย่างไรก็ตาม คณะกรรมการบริษัทย่อยมีอำนาจในการพิจารณาจ่ายเงินปันผลระหว่างกาลได้หากเห็นว่ามีความเหมาะสมและไม่กระทบต่อการดำเนินงานของบริษัทย่อย โดยจะต้องรายงานให้ผู้ถือหุ้นทราบในการประชุมผู้ถือหุ้นคราวถัดไป ทั้งนี้ ในข้อบังคับบริษัทย่อยยังมีการกำหนดว่ากรณีบริษัทย่อยจะจ่ายเงินปันผลต่ำกว่านโยบายการจ่ายเงินปันผลที่กำหนดไว้ คณะกรรมการบริษัทย่อยจะต้องเสนอขอและได้รับการอนุมัติจากที่ประชุมคณะกรรมการบริษัทของ PCE (ในฐานะบริษัทใหญ่) เสียก่อน คณะกรรมการบริษัทย่อยจึงจะสามารถนำเสนอวาระขออนุมัติการจ่ายเงินปันผลไม่ว่าจะเป็นการจ่ายเงินปันผลประจำปีหรือการจ่ายเงินปันผลระหว่างกาล ทั้งนี้เพื่อให้เป็นไปตามหลักการกำกับดูแลบริษัทย่อย

### ขั้นตอนการจ่ายเงินปันผล

- 1) คณะกรรมการบริษัทย่อยจะพิจารณาการจ่ายเงินปันผลของแต่ละบริษัทย่อยให้เป็นไปตามนโยบายการจ่ายเงินปันผล ควบคู่กับกฎเกณฑ์ข้อกฎหมายที่เกี่ยวข้อง ไม่ว่าจะเป็นการพิจารณาจ่ายเงินปันผลระหว่างกาลซึ่งคณะกรรมการบริษัทย่อยนั้นๆสามารถอนุมัติได้ หรือการเสนอจ่ายเงินปันผลประจำปีซึ่งคณะกรรมการบริษัทย่อยจะต้องขออนุมัติจากที่ประชุมสามัญผู้ถือหุ้นประจำปีของแต่ละบริษัท (ยกเว้นจะจ่ายเงินปันผลต่ำกว่านโยบายที่กำหนดไว้จะเสนอขอความเห็นชอบจากคณะกรรมการบริษัทของ PCE (ในฐานะบริษัทใหญ่) เสียก่อน ไม่ว่าจะเป็นการจ่ายเงินปันผลระหว่างกาลหรือเงินปันผลประจำปี)
- 2) เมื่อคณะกรรมการบริษัทย่อยหรือที่ประชุมสามัญผู้ถือหุ้นประจำปีของบริษัทย่อย (แล้วแต่กรณี) ได้อนุมัติการจ่ายเงินปันผลแล้ว บริษัทย่อยจะต้องดำเนินการจ่ายเงินปันผลให้เรียบร้อยภายใน 1 เดือน ตามที่กฎหมายและข้อบังคับบริษัทย่อยกำหนดไว้ ทั้งนี้ PCE จะแจ้งข่าวการจ่ายเงินปันผลของบริษัทย่อยทุกครั้งผ่านช่องทางของตลาดหลักทรัพย์ฯ ให้นักลงทุนและสาธารณชนได้ทราบโดยทั่วกัน
- 3) เงินปันผลที่ PCE ได้รับจากบริษัทย่อยในแต่ละรอบระยะเวลาบัญชี (1 มกราคม – 31 ธันวาคม) ไม่ว่าจะเป็นการจ่ายเงินปันผลระหว่างกาลหรือเงินปันผลประจำปีจะถูกบันทึกเป็นรายได้เงินปันผลรับในงบเฉพาะกิจการของ PCE ในรอบปีบัญชีนั้น ซึ่งคณะกรรมการบริษัทของ PCE จะสามารถพิจารณาการจ่ายเงินปันผลของบริษัทให้แก่ผู้ถือหุ้นได้ โดยต้องเป็นไปตามนโยบายการจ่ายเงินปันผล ควบคู่กับกฎเกณฑ์ข้อกฎหมายที่เกี่ยวข้อง ไม่ว่าจะเป็นการ



พิจารณาจ่ายเงินปันผลระหว่างกาลซึ่งคณะกรรมการบริษัทสามารถอนุมัติได้ หรือการเสนอจ่ายเงินปันผลประจำปี ซึ่งคณะกรรมการบริษัทจะต้องขออนุมัติจากที่ประชุมสามัญผู้ถือหุ้นประจำปีของบริษัท

- 4) เมื่อคณะกรรมการบริษัทหรือที่ประชุมสามัญผู้ถือหุ้นประจำปีของบริษัท (แล้วแต่กรณี) ได้อนุมัติการจ่ายเงินปันผลแล้ว บริษัทจะต้องดำเนินการจ่ายเงินปันผลให้เรียบร้อยภายใน 1 เดือน ตามที่กฎหมายและข้อบังคับบริษัทกำหนดไว้ ทั้งนี้ PCE จะแจ้งข่าวการจ่ายเงินปันผลของบริษัททุกครั้งผ่านช่องทางของตลาดหลักทรัพย์ฯ ให้นักลงทุนและสาธารณชนได้ทราบโดยทั่วกันตามประกาศการเปิดเผยสารสนเทศที่สำคัญของบริษัทจดทะเบียน



## 2 การบริหารจัดการความเสี่ยง

### 2.1 นโยบายและแผนการบริหารความเสี่ยง

บริษัทตระหนักว่าการบริหารความเสี่ยงเป็นส่วนหนึ่งของการกำกับดูแลกิจการที่ดี การระบุและจัดการความเสี่ยงจะช่วยสนับสนุนให้บริษัทมีการวางแผนและตัดสินใจที่ดีขึ้น และช่วยให้มองเห็นโอกาส ตลอดจนสามารถบรรเทาผลกระทบจากเหตุการณ์สำคัญที่อาจเกิดขึ้นกับบริษัทหรือผู้ถือหุ้นได้ ที่ประชุมวิสามัญผู้ถือหุ้น ครั้งที่ 4/2565 เมื่อวันที่ 9 ธันวาคม 2565 จึงได้อนุมัติการแต่งตั้งคณะกรรมการบริหารความเสี่ยง รวมถึงอนุมัตินโยบายการบริหารความเสี่ยง เพื่อใช้เป็นกรอบและแนวทางในกระบวนการบริหารความเสี่ยงของบริษัทสำหรับนำไปปฏิบัติทั่วทั้งองค์กร และให้มั่นใจได้ว่าจะมีการกำหนดหน้าที่ความรับผิดชอบในการควบคุมความเสี่ยงที่ได้ระบุไว้อย่างเหมาะสม โดยบริษัทมีนโยบายในการบริหารความเสี่ยงดังนี้

- (1) บริษัทกำหนดให้กระบวนการบริหารความเสี่ยง เป็นส่วนหนึ่งในการตัดสินใจ การวางแผนกลยุทธ์ แผนงาน และการดำเนินงานของบริษัท
- (2) บริษัทกำหนดให้ทุกฝ่ายงานมีการประเมินความเสี่ยง กำหนดตัวชี้วัดความเสี่ยง แนวทางการป้องกัน และการบรรเทาความเสี่ยง หรือความสูญเสียที่อาจเกิดขึ้น การติดตามและประเมินผลการบริหารความเสี่ยงอย่างสม่ำเสมอ และมีการจัดทำรายงานตามกรอบการดำเนินงาน และขั้นตอนการบริหารความเสี่ยงของบริษัท
- (3) เมื่อพนักงานพบเห็นหรือรับทราบความเสี่ยงที่อาจจะมีผลกระทบต่อบริษัท จะต้องรายงานความเสี่ยงนั้นให้ผู้ที่เกี่ยวข้องรับทราบทันที เพื่อดำเนินการจัดการความเสี่ยงต่อไป
- (4) บริษัทมุ่งส่งเสริม สนับสนุน และให้ความรู้ความเข้าใจในกระบวนการ และแนวทางการบริหารความเสี่ยงแก่ผู้บริหาร และพนักงานอย่างต่อเนื่อง เพื่อเป็นการปลูกฝังสร้างนิสัยให้บุคลากรในทุกระดับได้ตระหนักถึงความสำคัญ และมีส่วนร่วมรับผิดชอบในการดำเนินการด้านการบริหารความเสี่ยง จนเป็นส่วนหนึ่งของวัฒนธรรมที่นำไปสู่การสร้างมูลค่าเพิ่มต่อไป

นอกจากนี้ ที่ประชุมคณะกรรมการบริหารความเสี่ยง ครั้งที่ 1/2566 เมื่อวันที่ 28 มกราคม 2566 ได้กำหนดคู่มือการบริหารความเสี่ยงภายในองค์กร เพื่อใช้เป็นแนวทางการปฏิบัติงานในกระบวนการบริหารความเสี่ยงของบริษัทให้มีความสอดคล้องตามนโยบายการบริหารความเสี่ยงและหลักการกำกับดูแลกิจการที่ดี และเพื่อให้มั่นใจว่าบริษัทมีการกำหนดหน้าที่ความรับผิดชอบในการควบคุมความเสี่ยงอย่างเหมาะสม โดยมีรายละเอียดครอบคลุมการดำเนินการที่สำคัญดังนี้

- (1) การกำหนดหน้าที่ความรับผิดชอบ โดยการกำหนดบทบาทหน้าที่ความรับผิดชอบของคณะกรรมการบริหารความเสี่ยงเพื่อให้เชื่อมั่นได้ว่าความเสี่ยงทางธุรกิจที่สำคัญได้รับการระบุ มีการประเมิน และกำหนดมาตรการควบคุมไว้แล้ว รวมถึงเพื่อให้ผู้บริหาร และพนักงานในทุกระดับชั้น มีความรับผิดชอบในการระบุ วิเคราะห์ ประเมิน จัดลำดับความเสี่ยงของหน่วยงานที่ตนเองรับผิดชอบ และกำหนดมาตรการที่เหมาะสมในการจัดการความเสี่ยง
- (2) การกำหนดวิธีการบริหารความเสี่ยง โดยบริษัทได้นำมาตรฐานกรอบงานการบริหารความเสี่ยงระดับองค์กร (COSO Enterprise Risk Management Framework) มาปรับใช้และพัฒนากระบวนการบริหารความเสี่ยงของบริษัทให้สอดคล้องกับหลักการดังกล่าว
- (3) การวิเคราะห์สภาพแวดล้อมภายในองค์กร เพื่อกำหนดแผน ขั้นตอนการดำเนินการบริหารความเสี่ยง โดยประกอบด้วยกำหนดรายละเอียดในด้านกลยุทธ์ ด้านการปฏิบัติการ ด้านการรายงาน และด้านการปฏิบัติตามกฎระเบียบและข้อบังคับ เพื่อให้การบริหารความเสี่ยงมีประสิทธิภาพและเหมาะสม
- (4) การทบทวนความเสี่ยงและปัจจัยเสี่ยงในด้านต่าง ๆ ที่ต้องดำเนินการจัดการและกำหนดกิจกรรมควบคุมความเสี่ยง เพื่อให้การดำเนินธุรกิจมีความต่อเนื่อง เกิดประสิทธิภาพ และบรรเทาผลกระทบจากความเสี่ยงที่อาจจะ

- เกิดขึ้น โดยปัจจัยความเสี่ยงประกอบด้วย ด้านกลยุทธ์ ด้านการปฏิบัติการ ด้านการรายงาน ด้านกฎหมายระเบียบ และข้อบังคับ ด้านการทุจริตคอร์รัปชัน และด้านการเปลี่ยนแปลงจากปัจจัยภายใน
- (5) การควบคุมติดตาม และรายงานความเสี่ยง จากการพิจารณาความเสี่ยงตามเหตุการณ์ที่เกี่ยวข้อง และจำเป็นต้องการดำเนินธุรกิจ
  - (6) การบริหารจัดการความเสี่ยงทางธุรกิจ โดยเป็นหน้าที่ของผู้บริหารในการกำหนดแผนงานเพื่อรองรับการดำเนินการให้เป็นไปตามเป้าหมายที่กำหนดไว้ ประกอบด้วยการบริหารความเสี่ยง 4 ด้าน ได้แก่ ด้านเป้าหมายรายได้ ด้านความสามารถในการทำกำไร ด้านการควบคุมต้นทุน และด้านการลงทุนในธุรกิจใหม่
  - (7) การทบทวนคู่มือการบริหารความเสี่ยง โดยคณะกรรมการบริหารความเสี่ยงจะดำเนินการทบทวนคู่มือการบริหารความเสี่ยง และกำหนดให้มีการจัดทำสรุปและทบทวนปัจจัยความเสี่ยงทั้งจากภายในและภายนอกกิจการอย่างน้อยปีละ 1 ครั้ง

## 2.2 ปัจจัยความเสี่ยงต่อการดำเนินธุรกิจของกลุ่มบริษัท

บริษัทประกอบธุรกิจโดยการถือหุ้นในบริษัทอื่น (Holding Company) ที่ประกอบธุรกิจหลัก 4 ธุรกิจ ได้แก่ (1) ธุรกิจโรงสกัดและโรงกลั่นน้ำมันปาล์ม เพื่อผลิตเป็นน้ำมันไบโอดีเซล และน้ำมันปาล์มโอเลอินเพื่อการบริโภค ดำเนินธุรกิจภายใต้บริษัท นิว ไบโอดีเซล จำกัด (“NBD”) และบริษัท ปาล์มดีศรีนคร จำกัด (“PDS”) (2) ธุรกิจซื้อและจำหน่ายน้ำมันปาล์ม ดำเนินธุรกิจภายใต้บริษัท ปาโก้เทรดดิ้ง จำกัด (“PACO”) (3) ธุรกิจคลังสินค้าและท่าเทียบเรือ ดำเนินธุรกิจภายใต้บริษัท พี.เค.มารีน เทรดดิ้ง จำกัด (“PKM”) (4) ธุรกิจขนส่ง ดำเนินธุรกิจภายใต้บริษัท เพชรศรีวิชัย จำกัด (“PC”) และบริษัท พี.ซี.มารีน (1992) จำกัด (“PCM”) โดยกลุ่มบริษัทเป็นผู้นำในอุตสาหกรรมปาล์มแบบครบวงจรที่มีกระบวนการผลิตผลิตภัณฑ์จากปาล์มตั้งแต่ต้นน้ำจนถึงปลายน้ำ และให้บริการคลังสินค้าและท่าเทียบเรือ รวมถึงการให้บริการขนส่งสินค้าทางรถและทางเรือ ดังนั้นกลุ่มบริษัทจึงมีปัจจัยความเสี่ยงที่อาจส่งผลกระทบต่อผลการดำเนินงานตามที่เราได้ต่อไปนี้

### 2.2.1 ความเสี่ยงด้านการประกอบธุรกิจของกลุ่มบริษัท

#### ความเสี่ยงที่เกี่ยวข้องกับกลุ่มธุรกิจผลิตรวมถึงกลุ่มธุรกิจการซื้อและจำหน่ายน้ำมันปาล์มธุรกิจ

##### (1) ความเสี่ยงจากการพึ่งพิงลูกค้ารายใหญ่

กลุ่มบริษัทมีรายได้หลักจากธุรกิจซื้อและจำหน่ายน้ำมันปาล์ม (PACO) และธุรกิจโรงสกัดและโรงกลั่นน้ำมันปาล์ม (NBD) ในปี 2565 ปี 2566 และงวด 6 เดือน ปี 2567 บริษัทมีรายได้จากธุรกิจซื้อและจำหน่ายน้ำมันปาล์มคิดเป็น 58.66% 49.24% และ 45.53% ของรายได้จากการขายและให้บริการ ตามลำดับ และมีรายได้จากธุรกิจโรงสกัดและโรงกลั่นน้ำมันปาล์มคิดเป็น 40.27% 49.37% และ 53.21% ของรายได้จากการขายและให้บริการ ตามลำดับ

รายได้จากการขายน้ำมันปาล์มดิบ (CPO) และน้ำมันเมล็ดในปาล์ม (CPKO) ในปี 2565 กลุ่มบริษัทมีรายได้จากการขายสินค้าให้แก่ลูกค้ารายใหญ่ที่เป็นลูกค้าต่างประเทศ 1 ราย คิดเป็น 48.60% ของรายได้จากการขายและให้บริการ ขณะที่ในปี 2566 และงวด 6 เดือน ปี 2567 บริษัทมีรายได้จากการขายสินค้าให้แก่ลูกค้ารายดังกล่าว คิดเป็น 28.62% และ 19.79% ของรายได้จากการขายและให้บริการ ตามลำดับ ซึ่งลูกค้ารายใหญ่ที่กล่าวเป็นบริษัทโบรคเกอร์ที่จัดซื้อน้ำมันปาล์มเพื่อไปจำหน่ายให้กับลูกค้าในต่างประเทศทั่วโลก ซึ่งการซื้อน้ำมันปาล์มของบริษัทโบรคเกอร์จะมีปริมาณที่มากหรือน้อยขึ้นอยู่กับ ราคา ความสัมพันธ์ และความน่าเชื่อถือของผู้ขาย ประกอบกับความต้องการใช้น้ำมันปาล์มในตลาดโลก

รายได้จากการขายน้ำมันปาล์มกึ่งบริสุทธิ์ (RBD PO) น้ำมันปาล์มดิบ (CPO) กรีเซอร์ลิน (Glycerin) และกรดไขมันปาล์ม (PFAD) โดยในปี 2565 ปี 2566 และงวด 6 เดือน ปี 2567 กลุ่มบริษัทมีรายได้จากการขายสินค้าดังกล่าวให้แก่ลูกค้ารายใหญ่ในประเทศ 1 ราย คิดเป็น 14.01% 19.03% และ 20.71% ของรายได้จากการขายและให้บริการแต่ละปี ตามลำดับ ทั้งนี้ลูกค้ารายใหญ่ดังกล่าวเป็นบริษัทจดทะเบียนในตลาดหลักทรัพย์แห่งประเทศไทย ซึ่งมีการติดต่อค้าขายกับกลุ่มบริษัทมาอย่างต่อเนื่อง

จากกรณีการขายผลิตภัณฑ์ของกลุ่มบริษัทตามที่กล่าวซึ่งเป็นการขายให้กับลูกค้ารายใหญ่รายเดียว จึงทำให้บริษัทมีความเสี่ยง หากลูกค้ารายใหญ่รายนั้นมีคำสั่งซื้อลดลง หรือยกเลิกคำสั่งซื้อ โดยบริษัทไม่สามารถหาลูกค้ารายอื่นมาทดแทนได้ ก็อาจส่งผลกระทบต่อผลประกอบการอย่างมีนัยสำคัญได้ แต่เนื่องจากลูกค้ารายดังกล่าวมีขนาดธุรกิจใหญ่มาก และมีความจำเป็นต้องจัดซื้อจัดหาผลิตภัณฑ์ดังกล่าวเพื่อใช้ในการผลิตของตนในปริมาณมากเช่นกัน กลุ่มบริษัทเป็นหนึ่งในลูกค้าที่มีศักยภาพในการจัดหาผลิตภัณฑ์ดังกล่าวเพื่อจำหน่ายให้แก่ลูกค้ารายดังกล่าว ดังนั้นคาดว่าจะความเสี่ยงนี้จะไม่มาก อีกทั้งกลุ่มบริษัทก็มีความพร้อมที่จะส่งออกไปจำหน่ายต่างประเทศได้

อย่างไรก็ตาม การที่บริษัทมีรายได้จากลูกค้ารายใหญ่ดังกล่าวในปี 2565 ปี 2566 และงวด 6 เดือน ปี 2567 ในสัดส่วนรวมกันคิดเป็น 62.60% 47.65% และ 40.49% ของรายได้จากการขายและบริการ ทำให้บริษัทตระหนักถึงความเสี่ยงจากการพึ่งพิงลูกค้ารายใหญ่ที่อาจส่งผลกระทบต่อผลการดำเนินงาน บริษัทจึงได้กำหนดกลยุทธ์ในการขยายฐานกลุ่มลูกค้าทั้งในประเทศไทยและต่างประเทศ โดยการทำการตลาดเพิ่มขึ้น ด้วยการนำเสนอสินค้าให้แก่ลูกค้ากลุ่มเป้าหมาย รวมถึงการเพิ่มรายได้จากการขายสินค้าใหม่ให้มากขึ้น ซึ่งบริษัทมีการกำหนดกลยุทธ์ขยายฐานลูกค้าต่างประเทศ ก็จะเน้นขยายฐานลูกค้ากลุ่มที่เป็นบริษัทโบรกเกอร์ในการจัดซื้อน้ำมันปาล์มดิบรายอื่น ๆ หรือการขายสินค้าให้แก่ลูกค้าผู้ผลิตต่างประเทศโดยตรง ซึ่งเมื่อเทียบสัดส่วนรายได้จากลูกค้ารายใหญ่ในช่วงปี 2565 ปี 2566 และงวด 6 เดือน ปี 2567 พบว่าสัดส่วนรายได้จากลูกค้ารายใหญ่ในปี 2565 มีสัดส่วนลดลงจาก 48.60% เป็น 28.62% และ 19.79% ของรายได้จากการขายและบริการ ซึ่งจะพบว่าในปี 2565 ปี 2566 และงวด 6 เดือน ปี 2567 บริษัทเริ่มมีการจำหน่ายสินค้าให้แก่ลูกค้าต่างประเทศรายอื่น ๆ โดยตรงเพิ่มขึ้นจากประมาณ 2% เป็น 7% และเป็น 11% ของรายได้จากการขายและบริการตามลำดับ นอกจากนี้ ฝ่ายบริหารและฝ่ายการตลาดยังให้ความสำคัญกับการรักษาความสัมพันธ์อันดีกับลูกค้ารายเดิมทั้งในประเทศและต่างประเทศ รวมถึงการรักษาคุณภาพ มาตรฐานของสินค้า และความสามารถในการจัดหาสินค้าเพื่อส่งมอบให้ได้ตามกำหนดระยะเวลา เพื่อให้บริษัทยังคงเป็นที่ยอมรับจากลูกค้ารายปัจจุบัน

## (2) ความเสี่ยงจากสภาพภูมิอากาศที่ส่งผลต่อปริมาณผลปาล์มสด

การเปลี่ยนแปลงสภาพภูมิอากาศ (Climate Change) เป็นปัญหาสำคัญที่ส่งผลกระทบต่อทั่วโลก โดยขนาดความรุนแรงอาจแตกต่างกันขึ้นอยู่กับสภาพทางภูมิศาสตร์ของแต่ละประเทศ การเพิ่มขึ้นของอุณหภูมิ และความแปรปรวนของฝนที่อาจมีการทิ้งช่วงไม่เป็นเหมือนเช่นเดิมย่อมส่งผลกระทบต่อทั้งระบบนิเวศ และผลผลิตทางการเกษตร โดยเฉพาะอย่างยิ่งส่งผลกระทบต่อโดยตรงต่อภาคการเกษตรของไทยที่ยังคงพึ่งพิงลมฟ้าอากาศและน้ำฝน เป็นหลัก ด้วยสถานการณ์สิ่งแวดล้อมในปัจจุบันส่งผลให้สภาพภูมิอากาศมีความแปรปรวนอย่างรวดเร็ว เช่น น้ำแล้ง น้ำท่วม อุณหภูมิสูงและต่ำอย่างฉับพลัน ฝนทิ้งช่วง เป็นต้น ส่งผลให้พืชผลทางการเกษตรได้รับผลกระทบ โดยเฉพาะอย่างยิ่งปาล์มน้ำมันที่ต้องอาศัยน้ำฝนในการเจริญเติบโตและให้ผลผลิต

ปัจจุบันจังหวัดที่ปลูกปาล์มมากที่สุดในประเทศไทยจะอยู่ในเขตพื้นที่ภาคใต้เป็นหลัก โดยเฉพาะสุราษฎร์ธานี กระบี่ ชุมพร เป็นต้น เนื่องจากเป็นเขตพื้นที่ที่มีสภาพภูมิอากาศที่เหมาะสมกับการเพาะปลูก และมีปริมาณฝนตกชุกตลอดทั้งปี โดยในปี 2565 พื้นที่ภาคใต้ฝั่งตะวันออก และภาคใต้ฝั่งตะวันตกมีปริมาณฝนตกอยู่ที่ประมาณ 3,177 มิลลิเมตร และปี 2566 มีปริมาณฝนตกอยู่ที่ประมาณ 4,488 มิลลิเมตร นอกจากนี้ในเขตพื้นที่ภาคใต้แล้วการเพาะปลูกปาล์มปัจจุบันมีการขยายพื้นที่เพาะปลูกไปยังจังหวัดในภาคตะวันออก ได้แก่ ฉะเชิงเทรา ชลบุรี ระยอง จันทบุรี ตราด และในภาคกลาง ภาคอีสาน เป็นต้น จากจำนวนพื้นที่เพาะปลูกปาล์มในประเทศไทยในช่วงปี 2565 มีจำนวนทั้งหมด 6,150,373 ไร่ โดยพื้นที่เพาะปลูกส่วนใหญ่จะอยู่ในพื้นที่ภาคใต้ของประเทศไทยคิดเป็นสัดส่วน 85.85% ได้แก่ จังหวัดสุราษฎร์ธานีมีพื้นที่เพาะปลูกจำนวน 1,341,622 ไร่ รองลงมาเป็นจังหวัดกระบี่มีพื้นที่เพาะปลูกจำนวน 1,167,237 ไร่ และจังหวัดนครศรีธรรมราช มีพื้นที่เพาะปลูกจำนวน 646,575 ไร่ ตามลำดับ อย่างไรก็ตามจากข้อมูลของกรมการค้าภายในปี 2565 มี

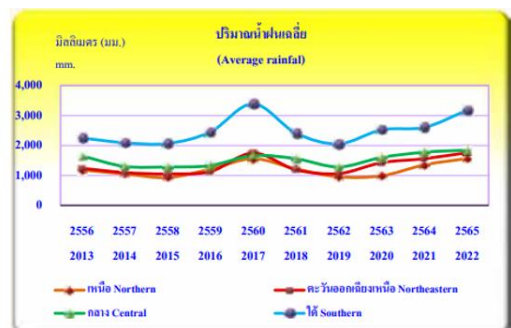

ที่มา: สำนักงานเศรษฐกิจการเกษตร โดยความร่วมมือจากกรมอุตุนิยมวิทยา

ปริมาณผลปาล์มสด 19,003,762 ตัน และปี 2566 ตั้งแต่ มกราคม ถึง ธันวาคม 2566 มีปริมาณผลปาล์มสดที่ใช้ผลิตจำนวน 18,204,627 ตัน ดังนั้นจากสภาพภูมิอากาศและปริมาณน้ำฝน รวมถึงพื้นที่เพาะปลูกในประเทศไทย ตามที่กล่าวข้างต้นจึงไม่น่าจะส่งผลกระทบต่อปริมาณผลปาล์มสดซึ่งเป็นวัตถุดิบหลักของบริษัท

### (3) ความเสี่ยงจากความผันผวนของราคาวัตถุดิบ และการขาดแคลนวัตถุดิบ

กลุ่มบริษัทประกอบธุรกิจหลัก คือ โรงสกัดและโรงกลั่นน้ำมันปาล์ม (ดำเนินการโดย NBD) ธุรกิจซื้อและจำหน่ายน้ำมันปาล์ม (ดำเนินการโดย PACO) โดยวัตถุดิบหลักที่ใช้ในการผลิตสินค้า ประกอบด้วย ผลปาล์มสด (FFB) และน้ำมันปาล์มดิบ (CPO) เป็นต้น ซึ่ง NBD จะนำผลปาล์มมาเพื่อใช้เป็นวัตถุดิบในโรงสกัดเพื่อสกัดเป็นน้ำมันปาล์มดิบ ในส่วนของวัตถุดิบที่เป็นน้ำมันปาล์มดิบ NBD ก็จะมาเพื่อใช้เป็นวัตถุดิบในโรงกลั่นเพื่อกลั่นเป็นน้ำมันปาล์มกึ่งบริสุทธิ์ (RBDPO) น้ำมันไบโอดีเซล (B100) และน้ำมันปาล์มโอเลอิน (RBDOL) ในส่วนของ PACO ก็มีการซื้อน้ำมันปาล์มดิบมาเพื่อจำหน่ายวัตถุดิบตามที่กล่าวข้างต้นถือเป็นสินค้าโภคภัณฑ์ที่นำไปใช้เป็นส่วนประกอบของการผลิตสินค้า ที่ผ่านมามีความผันผวนของราคาที่เกิดจากการเติบโตทางด้านเศรษฐกิจที่ส่งผลกระทบต่อความต้องการและปริมาณการซื้อขายในตลาดโลก สภาพภูมิอากาศที่ส่งผลกระทบต่อปริมาณผลผลิตของผลปาล์มที่ออกสู่ท้องตลาดในแต่ละปี รวมถึงการที่น้ำมันปาล์มถูกนำมาใช้เป็นพลังงานทดแทนหรือที่เรียกว่าน้ำมันไบโอดีเซล (B100) ตลอดจนนำไปใช้ในอุตสาหกรรมอาหาร หากราคาวัตถุดิบมีความผันผวนก็อาจส่งผลกระทบต่อต้นทุนการผลิตหรือสินค้าที่จำหน่าย อันจะกระทบกับผลประกอบการของกลุ่มบริษัทอย่างมีนัยสำคัญได้

ผลปาล์มเป็นวัตถุดิบหลักที่ใช้ในการผลิตน้ำมันปาล์มดิบ ซึ่งเป็นผลผลิตทางเกษตรที่มีปริมาณและคุณภาพของผลผลิตขึ้นอยู่กับหลายปัจจัยที่อยู่นอกเหนือการควบคุม ได้แก่ (1) สภาพภูมิอากาศ เช่น ปริมาณน้ำฝน ที่จะส่งผลกระทบต่อปริมาณและคุณภาพผลผลิตของผลปาล์ม (2) พื้นที่ในการเพาะปลูก (3) นโยบายและมาตรการส่งเสริมจากรัฐ เช่น การส่งเสริมการปลูกพืชพลังงานทดแทน เพื่อนำไปผลิตเป็นพลังงานทดแทน จากปัจจัยดังกล่าวอาจส่งผลกระทบต่อปริมาณและคุณภาพผลผลิตของผลปาล์ม และราคาของผลปาล์ม ตลอดจนราคาของน้ำมันปาล์มดิบในตลาดโลกที่จะส่งผลกระทบต่อความผันผวนของราคาน้ำมันปาล์มดิบในประเทศ

น้ำมันปาล์มดิบเป็นวัตถุดิบหลักที่ใช้ในการผลิตน้ำมันปาล์มกึ่งบริสุทธิ์ (RBDPO) น้ำมันไบโอดีเซล (B100) และน้ำมันปาล์มโอเลอิน (RBDOL) และในส่วนของ PACO จะซื้อน้ำมันปาล์มดิบมาเพื่อจำหน่าย โดยปริมาณของน้ำมันปาล์มดิบจะขึ้นอยู่กับปริมาณของผลปาล์มที่จะออกสู่ท้องตลาด จากปัจจัยดังกล่าวข้างต้นอาจส่งผลกระทบต่อปริมาณและราคาของน้ำมันปาล์มดิบ ส่วนปัจจัยที่สำคัญที่จะส่งผลกระทบต่อความผันผวนของราคาน้ำมันปาล์มดิบก็คือ ความต้องการและปริมาณการซื้อขายน้ำมันปาล์มดิบในตลาดโลก ซึ่งจะมีผลกระทบต่อราคาน้ำมันปาล์มดิบในประเทศ

อย่างไรก็ตาม กลุ่มบริษัทได้ตระหนักถึงความเสี่ยงดังกล่าวจึงได้มีการติดตามสถานการณ์ผลผลิต ราคาของผลปาล์ม และราคาน้ำมันปาล์มดิบในประเทศและต่างประเทศอย่างใกล้ชิด โดยมีการติดตามภาวะตลาดจากคู่ค้ารายใหญ่ทั้งในประเทศ และต่างประเทศ เพื่อนำมาวิเคราะห์สภาวะตลาดโลก และราคาของวัตถุดิบอย่างสม่ำเสมอ ในธุรกิจการผลิตน้ำมันปาล์มบริษัทจะมีการกำหนดแผนการผลิตและแผนการจัดซื้อประจำปี และกำหนดแผนดำเนินการเป็นรายเดือน โดยพิจารณาอ้างอิงจากข้อมูลสถิติปริมาณผลผลิตที่ออกสู่ท้องตลาดของปีที่ผ่านมา ประกอบกับพิจารณาข้อมูลคาดการณ์พื้นที่การเพาะปลูกปาล์มและผลผลิตปาล์มที่จะออกสู่ท้องตลาดจากหน่วยงานภาครัฐ จึงช่วยให้สามารถบริหารจัดการการจัดซื้อวัตถุดิบได้ตามสภาวะผลผลิตที่จะออกสู่ท้องตลาด อีกทั้งยังมีฐานคู่ค้าที่จำหน่ายผลปาล์มจากเกษตรกรและลานเทในพื้นที่จังหวัดสุราษฎร์ธานี หรือในพื้นที่ละแวกใกล้เคียง นอกจากนี้ เพื่อเป็นการป้องกันการขาดแคลนวัตถุดิบสำหรับใช้ในการผลิต กลุ่มบริษัทมีนโยบายในการทำสัญญาซื้อน้ำมันปาล์มดิบล่วงหน้าเป็นรายปีกับคู่ค้าบางราย โดยกำหนดราคารับซื้อที่อ้างอิงราคาจากกรมการค้าภายใน ณ ขณะนั้น ๆ และกำหนดปริมาณที่จะต้องส่งมอบทุกเดือน

สำหรับธุรกิจการซื้อขายน้ำมันปาล์มดิบ บริษัทมีการกำหนดนโยบายการจัดซื้อและสำรองน้ำมันปาล์มดิบ โดยพิจารณาจากอัตราการหมุนเวียนของน้ำมันปาล์มดิบให้เป็นไปตามที่กำหนด เพื่อใช้เป็นแนวทางในการซื้อขายน้ำมันปาล์มดิบ ในกรณีที่ราคาน้ำมันปาล์มมีความผันผวน ก็จะลดปริมาณการจัดเก็บโดยจะจัดซื้อและจัดเก็บสินค้าตามปริมาณที่ได้รับคำสั่งซื้อจากลูกค้า และคู่ค้าที่จำหน่ายน้ำมันปาล์มดิบจากโรงสกัดน้ำมันปาล์มดิบในพื้นที่จังหวัดสุราษฎร์ธานี และจังหวัดใกล้เคียง เช่น ชุมพร กระบี่ ตรัง ยะลา สตูล เป็นต้น การที่ท่าเลที่ตั้งของโรงงานและคลังน้ำมันของกลุ่มบริษัทอยู่ในจุด

ศูนย์กลางที่สามารถรับซื้อวัตถุดิบจากลูกค้าในพื้นที่รอบข้างได้ ประกอบกับ กลุ่มบริษัทเป็นผู้จัดซื้อรายใหญ่ในพื้นที่ที่มีความสัมพันธ์อันดี และมีประวัติการชำระเงินที่ติดกับลูกค้ามาโดยตลอด ที่ผ่านมากลุ่มบริษัทจะรับซื้อจากเกษตรกร ลานเท และลูกค้าที่จำหน่ายน้ำมันปาล์มดิบเป็นแบบรายครั้ง (Spot) เพื่อสร้างความยืดหยุ่นและลดความเสี่ยงในการจัดซื้อวัตถุดิบที่มีราคาผันผวน นอกจากนี้ การที่กลุ่มบริษัทมีธุรกิจให้บริการรับฝากน้ำมันปาล์มดิบจึงถือเป็นการเพิ่มความสะดวกให้แก่กลุ่มผู้ขายน้ำมันปาล์มดิบจากโรงสกัดในการขายสินค้า โดยไม่ต้องเสียค่าขนส่งต่ออีกทอดเป็นการประหยัดต้นทุนผู้ขายไปได้ด้วย รวมถึงการมีรถขนส่งที่ใช้ในการรับวัตถุดิบจากผู้ขายได้ทันที เพื่อเป็นการเพิ่มประสิทธิภาพในการซื้อวัตถุดิบ ปัจจัยดังกล่าวจึงเป็นปัจจัยที่สามารถช่วยลดความเสี่ยงในการขาดแคลนวัตถุดิบของกลุ่มบริษัท

#### (4) ความเสี่ยงจากความผันผวนของราคาผลิตภัณฑ์ของกลุ่มบริษัท และการแข่งขันจากประเทศผู้ส่งออกรายใหญ่

กลุ่มบริษัทมีรายได้หลักจากการขายน้ำมันปาล์มดิบ (CPO) น้ำมันเมล็ดในปาล์ม (CPKO) น้ำมันปาล์มกึ่งบริสุทธิ์ (RBDPO) น้ำมันไบโอดีเซล (B100) และน้ำมันปาล์มโอเลอิน (RBDOL) ในปี 2565 กลุ่มบริษัทมีรายได้จากการขายสินค้าหลักที่กล่าวข้างต้นคิดเป็น (CPO) 48.69% (CPKO) 9.60% (RBDPO) 16.47% (B100) 13.74% (RBDOL) 6.29% ของรายได้จากการขายและให้บริการ ตามลำดับ ในปี 2566 มีรายได้คิดเป็น (CPO) 49.17% (CPKO) 4.20% (RBDPO) 17.06% (B100) 14.73% (RBDOL) 7.27% ของรายได้จากการขายและบริการ ตามลำดับ ขณะที่ในงวด 6 เดือน ปี 2567 มีรายได้คิดเป็น (CPO) 48.18% (CPKO) 3.88% (RBDPO) 17.08% (B100) 18.38% (RBDOL) 5.33% ของรายได้จากการขายและบริการ ตามลำดับ ซึ่งราคาขายสินค้าหลักดังกล่าวค่อนข้างมีความผันผวนตามราคาซื้อขายในตลาดโลก เป็นไปตามที่ทิศทางของตลาดในประเทศอินโดนีเซีย และมาเลเซียเป็นหลัก ซึ่งเป็นประเทศที่มีการเพาะปลูกและมีผลผลิตปาล์มน้ำมันเป็นอันดับ 1 และอันดับ 2 ของโลก ตามลำดับ โดยทั่วไปแล้วราคาซื้อขายในตลาดโลกกับราคาซื้อขายในประเทศไทยจะอยู่ในระดับที่ใกล้เคียงกัน แต่ราคาซื้อขายในประเทศไทยอาจมีราคาเคลื่อนไหวต่างจากในตลาดโลกบางช่วงเวลา ซึ่งอาจเกิดจากปัจจัยในประเทศ เช่น ปริมาณผลผลิตปาล์ม ความต้องการบริโภค สภาพภูมิอากาศ ปริมาณน้ำมันปาล์มดิบค้างสต็อก ราคาต้นทุนทดแทนชนิดอื่น ๆ และนโยบายและมาตรการส่งเสริมจากรัฐ ประกอบกับประเทศไทยจัดให้น้ำมันปาล์มดิบเป็นสินค้าควบคุม ดังนั้นราคาขายสินค้าหลักจึงมีความผันผวนตามปัจจัยต่าง ๆ ที่กล่าว ซึ่งอาจส่งผลกระทบต่อผลประกอบการของกลุ่มบริษัทอย่างมีนัยสำคัญได้ อีกทั้ง PACO ซึ่งเป็นบริษัทย่อยยังมีความเสี่ยงด้านการแข่งขันจากประเทศผู้ส่งออกปาล์มน้ำมันรายใหญ่ของโลก คือ ประเทศอินโดนีเซีย และประเทศมาเลเซีย ซึ่งเป็นผู้ผลิตปาล์มน้ำมันอันดับ 1 และ 2 ของโลก ในขณะที่ประเทศไทยเป็นอันดับที่ 3 ดังนั้นหากผู้ผลิตรายใหญ่อื่นๆ มีการส่งออกหรือลดสัดส่วนการบริโภคภายในประเทศของตนเองและนำอุปทานส่วนเกินออกมาจำหน่ายแก่ลูกค้าต่างประเทศ ย่อมส่งผลกระทบต่อ PACO ในด้านปริมาณการส่งออกไปจำหน่ายต่างประเทศอาจจะลดลงกระทบต่อการลดลงของรายได้ หรือต้องแข่งขันด้านราคาเพื่อแย่งชิงส่วนแบ่งการตลาดจนอาจจะมีอัตรากำไรจากการส่งออก CPO/CPKO ลดลงอย่างมีนัยสำคัญ หรืออาจจะขาดทุนในบางช่วงเวลาที่มีการแข่งขันอย่างรุนแรง เป็นต้น

อย่างไรก็ตาม กลุ่มบริษัทได้ตระหนักถึงความเสี่ยงดังกล่าว จึงได้มีการติดตามสถานการณ์ผลผลิต ราคาของผลปาล์ม และราคาน้ำมันปาล์มดิบในประเทศและต่างประเทศอย่างใกล้ชิด กำหนดให้มีผู้รับผิดชอบในการติดตามภาวะตลาดจากลูกค้ารายใหญ่ทั้งในประเทศและต่างประเทศ เพื่อใช้ประกอบการกำหนดราคาขายสินค้า โดยจะใช้วิธีคำนวณจากต้นทุนบวกกำไรส่วนเพิ่ม (Cost-Plus) เพื่อให้การกำหนดราคาขายสินค้าให้เป็นไปตามนโยบาย จึงกำหนดให้มีการทบทวนราคาขายอย่างน้อยเดือนละ 1 ครั้ง โดยพิจารณาจากปัจจัยต่าง ๆ ที่สำคัญ อาทิ ต้นทุนทางบัญชี แนวโน้มราคาของสินค้าในตลาด แนวโน้มราคาวัตถุดิบในตลาด และมูลค่าวัตถุดิบคงคลัง ณ ขณะนั้น เพื่อประกอบการพิจารณา กำหนดราคาขายสินค้าในแต่ละคราว แต่สำหรับความเสี่ยงด้านการแข่งขันจากประเทศผู้ส่งออกปาล์มน้ำมันรายใหญ่ของโลก ผู้บริหารของกลุ่ม PCE ยังมั่นใจว่าจะไม่กระทบต่อ PACO มากนัก เนื่องจากการส่งออกไปยังตลาดต่างประเทศของ PACO เองมีความได้เปรียบคู่แข่งจากประเทศผู้ส่งออกรายใหญ่ด้านยุทธศาสตร์ทำเลที่ตั้งอยู่ใกล้ประเทศลูกค้าปลายทางบางรายมากกว่าคู่แข่ง อาทิ อินเดีย สาธารณรัฐประชาชนจีน ประเทศในแถบ CLMV เป็นต้น และอุปทานส่วนเกินของปาล์มน้ำมันในประเทศไทยมีปริมาณเหมาะสมกับกลุ่มลูกค้านี้ที่จะสามารถรองรับปริมาณขายได้อย่างเพียงพอ



### (5) ความเสี่ยงจากการควบคุมคุณภาพของผลิตภัณฑ์

กลุ่มบริษัทมีการจัดซื้อน้ำมันปาล์มดิบเพื่อจำหน่ายให้แก่ลูกค้า เพื่อใช้เป็นวัตถุดิบในการผลิตเป็นน้ำมันปาล์มกึ่งบริสุทธิ์ (RBDPO) น้ำมันไบโอดีเซล (B100) และน้ำมันปาล์มโอเลอิน (RBDOL) ซึ่งบริษัทจะต้องมีการจัดเก็บเพื่อจำหน่ายให้แก่ลูกค้า และเพื่อรอนำไปผลิต ระยะเวลาในการจัดเก็บน้ำมันปาล์มดิบจึงมีผลต่อค่ากรดไขมัน (FFA) ที่จะมีค่ากรดไขมันเพิ่มขึ้น ซึ่งจะส่งผลกระทบต่อคุณภาพของน้ำมันปาล์มดิบที่จัดเก็บไว้ การที่น้ำมันปาล์มดิบที่ซื้อมาเพื่อจำหน่าย หรือเพื่อรอนำไปผลิต มีการสูญเสียคุณภาพของสินค้า เช่น การเพิ่มขึ้นของค่ากรดไขมัน ก็จะส่งผลกระทบต่อคุณภาพของสินค้าที่กลุ่มบริษัทจะส่งมอบไม่เป็นไปตามข้อตกลงหรือตามเกณฑ์ที่ลูกค้ากำหนดได้ ซึ่งจะส่งผลกระทบต่อคุณภาพของผลิตภัณฑ์อื่น ๆ ที่ต้องใช้น้ำมันปาล์มดิบในการผลิต

อย่างไรก็ตาม กลุ่มบริษัทได้ตระหนักถึงความเสี่ยงดังกล่าว จึงได้มีการกำหนดเกณฑ์คุณภาพวัตถุดิบ โดยอ้างอิงเกณฑ์คุณภาพตามมาตรฐาน PORAM Standard Specifications เพื่อใช้เป็นมาตรฐานในการซื้อและจัดเก็บวัตถุดิบ และมีการกำหนดผลตรวจวัดคุณภาพ โดยอ้างอิงผลตรวจจากสถานที่รับวัตถุดิบตั้งแต่ต้นทาง และเมื่อถึงปลายทางก็จะมีการตรวจวัดคุณภาพวัตถุดิบอีกครั้ง ประกอบกับกลุ่มบริษัทมีการติดตามคุณภาพของน้ำมันปาล์มดิบที่จัดเก็บในคลังน้ำมันอย่างสม่ำเสมอ ด้วยการตรวจวัดค่ากรดไขมันเป็นประจำ และยังมีแนวทางการบริหารจัดการในกรณีที่น้ำมันปาล์มดิบมีค่ากรดไขมันเพิ่มขึ้น โดยให้ผู้ฝากจัดหาน้ำมันปาล์มดิบที่มีค่ากรดไขมันต่ำในปริมาณที่บริษัทมีการคำนวณไว้เพื่อนำมาผสมให้น้ำมันปาล์มดิบที่อยู่ในคลังสินค้ายังคงคุณภาพให้ได้ตามเกณฑ์คุณภาพมาตรฐาน และเป็นไปตามเกณฑ์ที่ลูกค้ากำหนด รวมถึงกำหนดเงื่อนไขให้ผู้ฝากน้ำมันปาล์มดิบหมุนเวียน (รับเข้า - จ่ายออก) น้ำมันอย่างสม่ำเสมอ นอกจากนี้กลุ่มบริษัทยังกำหนดให้มีการประมาณการสั่งซื้อ และหมุนเวียนวัตถุดิบที่ต้องนำเข้าสู่กระบวนการผลิตภายใน 1 เดือน เพื่อช่วยลดความเสี่ยงของการเสื่อมคุณภาพของผลิตภัณฑ์

### (6) ความเสี่ยงจากการเปลี่ยนแปลงการใช้พลังงานทางเลือกของรถยนต์

จากมาตรการส่งเสริมการผลิตรถยนต์ไฟฟ้า (Electric Vehicle: EV) 3 ประเภท ได้แก่ รถยนต์ไฟฟ้าไฮบริด (Hybrid Electric Vehicle: HEV) รถยนต์ไฟฟ้าปลั๊กอินไฮบริด (Plug-in Hybrid Electric Vehicle: PHEV) และรถยนต์ไฟฟ้าแบตเตอรี่ (Battery Electric Vehicle: BEV) รวมถึงมาตรการต่าง ๆ เพื่อสนับสนุนตลาดรถยนต์ไฟฟ้าภายในประเทศจาก

ก า ค ร ฐ อ า ทิ  
(1) สนับสนุนให้หน่วยงานรัฐและเอกชนขยายสถานีชาร์จยานยนต์ไฟฟ้า (2) มาตรการลดภาษีการนำเข้ารถยนต์ไฟฟ้าแบบแบตเตอรี่สำเร็จรูป (3) มาตรการอุดหนุนรถยนต์ไฟฟ้าแบบแบตเตอรี่ (4) การปรับโครงสร้างภาษีสรรพสามิตรถยนต์ใหม่เพื่อส่งเสริมการใช้ยานยนต์ไฟฟ้าในประเทศ และ (5) การลดอัตราภาษีประจำปีสำหรับรถยนต์ไฟฟ้าแบบแบตเตอรี่ การเปลี่ยนแปลงของเทคโนโลยีการใช้ยานพาหนะ การเปลี่ยนแปลงนโยบายภาครัฐในเรื่องสัดส่วนไบโอดีเซลในเชื้อเพลิงสำหรับยานพาหนะ และการเปลี่ยนแปลงเทคโนโลยีการใช้พลังงานในยานพาหนะจากเชื้อเพลิงน้ำมันเป็นพลังงานไฟฟ้า อาจส่งผลกระทบต่อการใช้พลังงานเชื้อเพลิงในประเทศอย่างมีนัยสำคัญ ซึ่งอาจส่งผลกระทบต่อการดำเนินธุรกิจและผลประกอบการของกลุ่มบริษัทได้

กลุ่มบริษัทตระหนักถึงผลกระทบของความเสียดังกล่าว อย่างไรก็ตามประเทศไทยก็มีปริมาณการใช้น้ำมันปาล์มดิบเพิ่มขึ้นจากการนำไปผลิตไบโอดีเซลหรือน้ำมันเชื้อเพลิง ทำให้ประเทศไทยมีปริมาณการใช้น้ำมันปาล์มดิบภายในประเทศเพิ่มมากขึ้น แต่ยังคงอยู่ในสถานะ Over Supply จึงมีการส่งออกไปต่างประเทศอย่างต่อเนื่อง และในอนาคตการส่งออกไปต่างประเทศจะส่งออก 2 ผลิตภัณฑ์ 1) น้ำมันปาล์มดิบเพื่อใช้เป็นวัตถุดิบ และ 2) น้ำมันไบโอดีเซล ซึ่งผลิตภัณฑ์ไบโอดีเซล NBD มีศักยภาพในการผลิตไบโอดีเซลในสเปกของต่างประเทศในเขตที่มีสภาพอากาศหนาวเย็น (Winter Spec) ดังนั้นบริษัทจึงมีโอกาสทางการตลาดที่จะส่งออกไบโอดีเซล หรือ RBDPO ไปจำหน่ายยังต่างประเทศได้ในอนาคต เนื่องจากบริษัทได้ลงทุนเครื่องจักรและพัฒนากระบวนการผลิตให้รองรับมาตรฐาน RSPO และ ISCC ที่เป็น

ข้อกำหนดมาตรฐานในระดับสากลเป็นที่เรียบร้อยแล้ว และในตลาดโลกยังคงมีความต้องการใช้เพื่อนำไปใช้เป็นพลังงานทดแทนและพลังงานทางเลือก ประกอบกับผู้เพาะปลูกปาล์ม และผู้ผลิตน้ำมันปาล์มดิบ ยังคงได้รับ มาตรการส่งเสริมจากทางภาครัฐอย่างต่อเนื่อง จากการกำหนดกลยุทธ์ของกลุ่มบริษัท และมาตรการส่งเสริมจากภาครัฐดังกล่าว จึงไม่น่าจะส่งผลกระทบต่อ การประกอบธุรกิจอย่างมีนัยสำคัญ

#### (7) ความเสี่ยงจากการเปลี่ยนแปลงของนโยบายและกฎเกณฑ์ภาครัฐ

กลุ่มบริษัทประกอบธุรกิจหลักคือซื้อและจำหน่ายน้ำมันปาล์ม รวมถึงการสกัดและการกลั่นน้ำมันปาล์ม วัตถุดิบหลักของกลุ่มบริษัท ประกอบด้วย ผลปาล์ม และน้ำมันปาล์มดิบ ซึ่งถือว่าเป็นผลผลิตทางการเกษตรที่เป็นหนึ่งในพืชเศรษฐกิจของประเทศ ที่มีคณะกรรมการนโยบายปาล์มแห่งชาติ (กนป.) เข้ามากำกับดูแลตั้งแต่การออกนโยบายและแผนพัฒนาปาล์มน้ำมัน การนำน้ำมันปาล์มดิบไปใช้เป็นวัตถุดิบในอุตสาหกรรมไบโอดีเซล เพื่อนำไปผสมเป็นน้ำมันเชื้อเพลิงสำหรับยานพาหนะ โดยสัดส่วนของการใช้ไบโอดีเซลในเชื้อเพลิงสำหรับยานพาหนะขึ้นอยู่กับนโยบายที่ภาครัฐกำหนด ที่จะส่งผลกระทบต่อความต้องการใช้น้ำมันไบโอดีเซล จากปัจจัยดังกล่าวข้างต้นอาจส่งผลกระทบต่อ การดำเนินงานและผลประกอบการของกลุ่มบริษัทอย่างมีนัยสำคัญได้

กลุ่มบริษัทตระหนักถึงผลกระทบของความเสียดังกล่าว ในระยะสั้นกลุ่มบริษัทจึงกำหนดให้มีฝ่ายงานที่รับผิดชอบในการติดตามนโยบายของภาครัฐอย่างใกล้ชิดเพื่อกำหนดกลยุทธ์ในการลดผลกระทบหากมีการเปลี่ยนแปลงสัดส่วนการใช้ น้ำมันไบโอดีเซล ซึ่งกลุ่มบริษัทมีความพร้อมในการส่งออกสินค้าไปจำหน่ายยังต่างประเทศ ในกรณีที่มีความต้องการใช้น้ำมันปาล์มดิบในประเทศไทยลดลง สำหรับการดำเนินการในระยะยาวเรื่องการลดลงของความต้องการใช้น้ำมันไบโอดีเซลเพื่อเป็นเชื้อเพลิงในยานพาหนะ กลุ่มบริษัทก็จะเพิ่มการผลิตน้ำมันปาล์มดิบเพื่อใช้ในอุตสาหกรรมอื่นๆ เช่น น้ำมันปาล์มโอเลอินสำหรับอุตสาหกรรมและเพื่อการบริโภค กลีเซอรินสำหรับอุตสาหกรรมยาและเครื่องสำอาง เป็นต้น ประกอบกับการที่ กนป. เข้ามากำกับดูแลเพื่อให้มีเสถียรภาพ และสร้างความเข้มแข็งตลอดห่วงโซ่การผลิต ตั้งแต่การจัดสรรผลผลิต RBDOL เพื่อการบริโภคในครัวเรือนและในภาคอุตสาหกรรม ควบคุมการนำเข้าผลปาล์มและน้ำมันปาล์มจากต่างประเทศ ตลอดจนรับซื้อผลผลิตปาล์มจากเกษตรกรในช่วงราคาตกต่ำ หรือชะลอการใช้ผลผลิตในช่วงที่ราคาสูง โดยมีการบูรณาการร่วมกับหลายหน่วยงานในภาคอุตสาหกรรม อาทิ กระทรวงอุตสาหกรรมสนับสนุนอุตสาหกรรมอาหารและอุตสาหกรรมโอเลโอเคมีคอล กระทรวงพลังงานรับผิดชอบอุตสาหกรรมไบโอดีเซล ไฟฟ้า และพลังงานชีวภาพ และกรมการค้าภายใน (กระทรวงพาณิชย์) ร่วมกันกำหนดราคารับซื้อผลปาล์มและน้ำมันปาล์ม รวมถึงการมีมาตรการสนับสนุนและยกระดับมาตรฐานพลังงานของภาครัฐ อาทิ การนำน้ำมันปาล์มดิบไปผลิตผลิตภัณฑ์ที่มีมูลค่าเพิ่มสูงขึ้น การนำไปผลิตน้ำมันไบโอดีเซล และการสนับสนุนการส่งออกน้ำมันปาล์ม เป็นต้น

การที่กลุ่มบริษัทดำเนินการต่างๆ ตามที่กล่าว และจากมาตรการต่างๆ ของภาครัฐ กลุ่มบริษัทเชื่อว่าจะสามารถจำกัดความเสี่ยงจากการเปลี่ยนแปลงของนโยบายและกฎเกณฑ์ของภาครัฐได้

#### ความเสี่ยงที่เกี่ยวข้องกับกลุ่มธุรกิจให้บริการคลังสินค้าและท่าเทียบเรือ

#### (8) ความเสี่ยงการบริหารจัดการคลังสินค้า ท่าเทียบเรือ และการไม่ต่ออายุสัญญาของลูกค้า

กลุ่มบริษัทมีการประกอบธุรกิจให้บริการคลังสินค้าและท่าเทียบเรือ (1) ให้บริการคลังรับฝากน้ำมันปาล์ม เพื่อจัดเก็บน้ำมันไบโอดีเซล (B100) น้ำมันปาล์มดิบ และน้ำมันปาล์มกึ่งบริสุทธิ์ (2) คลังสินค้าทั่วไป เพื่อจัดเก็บสินค้าอุปโภคบริโภค เช่น ปูนซีเมนต์ถุง วัสดุก่อสร้าง ยางพารา ข้าวสาร และน้ำมันพืช เป็นต้น (3) ลานเทกองเก็บสินค้า เพื่อใช้เป็นพื้นที่สำหรับสินค้าประเภทเทกองต่าง ๆ เช่น กะลาปาล์ม ไม้สับ เมล็ดในปาล์ม เป็นต้น (4) ให้บริการท่าเทียบเรือขนถ่ายสินค้า ดังนั้นในการให้บริการคลังสินค้าและท่าเทียบเรือ กลุ่มบริษัทจะเป็นผู้ดูแลและให้บริการทั้งระบบ ครอบคลุมการขน

ถ่าย การจัดเก็บสินค้า หากสินค้าที่จัดเก็บที่คลังสินค้าของกลุ่มบริษัทมีการสูญหาย หรือมีการสูญเสียหรือสูญหายระหว่างการขนส่งเข้าออก และหากลูกค้าไม่ต่อสัญญาใช้บริการคลังสินค้า อาจส่งผลกระทบต่อการค้าดำเนินงานและผลประกอบการของกลุ่มบริษัทอย่างมีนัยสำคัญได้

อย่างไรก็ตาม กลุ่มบริษัทได้ตระหนักถึงความเสี่ยงดังกล่าว โดยได้กำหนดให้มีการบริหารจัดการสินค้าของลูกค้าให้เป็นไปตามหลักเกณฑ์ เงื่อนไขที่กำหนดไว้ และสามารถตอบสนองความต้องการของลูกค้า จึงกำหนดหลักเกณฑ์การบริหารจัดการไว้ดังนี้

- การบริหารจัดการคลังสินค้า ที่เป็นคลังรับฝากน้ำมัน คลังสินค้าทั่วไป และลานเทกอง กลุ่มบริษัทมีการแยกแท็งก์ และ/หรือ พื้นที่จัดเก็บไว้อย่างชัดเจนเพื่อป้องกันการปนเปื้อน หรือสินค้าปะปนกัน มีการตรวจวัดปริมาณ และ/หรือ ตรวจนับสินค้า และตรวจสอบคุณภาพอย่างสม่ำเสมอ นอกจากนี้เนื่องจากลานเทกองเป็นสินค้าประเภททะเลปาล์ม ไม้สับ เมล็ดในปาล์ม กลุ่มบริษัทจึงกำหนดเรื่องการจำกัดความสูงการฉีดพ่นน้ำเพื่อควบคุมอุณหภูมิ รวมถึงการควบคุมให้มีการหมุนเวียนสินค้าอย่างสม่ำเสมอ เพื่อป้องกันการเกิดออคิภัย
- การบริหารจัดการท่าเทียบเรือ กลุ่มบริษัทกำหนดขั้นตอนครอบคลุมตั้งแต่การรับข้อมูลรายละเอียดการขนส่งสินค้าเข้าออกจากรถบรรทุก ตรวจสอบกำหนดการเดินทางของรถบรรทุกเพื่อวางแผนจัดเตรียมความพร้อมของท่าเทียบเรือ และมีการตรวจวัดปริมาณ และ/หรือ ตรวจนับสินค้าก่อนย้ายสินค้าเข้าคลัง

นอกจากการบริหารจัดการสินค้าของกลุ่มบริษัทดังกล่าวข้างต้นแล้ว กลุ่มบริษัทยังมีการพัฒนาระบบการบริหารจัดการให้มีมาตรฐานมากขึ้น เพื่อให้ลูกค้ามีความเชื่อมั่นในการบริหารจัดการคลังสินค้าและท่าเทียบเรือ ประกอบกับลูกค้าส่วนใหญ่ใช้บริการกับกลุ่มบริษัทมาอย่างยาวนานและต่อเนื่อง จากผลการที่กลุ่มบริษัทได้ให้ความสำคัญต่อการรักษาความสัมพันธ์อันดีกับลูกค้า ดังนั้น เพื่อให้เกิดความรู้สึกที่ดีในการใช้บริการของลูกค้า กลุ่มบริษัทจึงได้กำหนดให้มีการบำรุงรักษาและปรับปรุงพื้นที่การให้บริการเพื่อความปลอดภัยอย่างสม่ำเสมอ และให้มีการรักษาความปลอดภัยอย่างเข้มงวดตลอด 24 ชั่วโมง กลุ่มบริษัทจึงเชื่อว่าลูกค้าจะต่อสัญญาการใช้บริการเมื่อครบอายุสัญญา

### ความเสี่ยงที่เกี่ยวข้องกับกลุ่มธุรกิจให้บริการขนส่งสินค้าทางรถและทางเรือ

#### (9) ความเสี่ยงจากการขนส่งสินค้า

กลุ่มบริษัทมีการประกอบธุรกิจให้บริการขนส่งสินค้าทางรถและทางเรือ โดยให้บริการขนส่งทั้งสินค้าเหลวและสินค้าแห้ง ประกอบด้วย (1) กลุ่มผลิตภัณฑ์น้ำมันปาล์ม เช่น น้ำมันปาล์มดิบ (CPO) น้ำมันเมล็ดในปาล์ม (CPKO) น้ำมันปาล์มกึ่งบริสุทธิ์ (RBDPO) น้ำมันปาล์มโอเลอิน (RBDOL) เป็นต้น (2) กลุ่มผลิตภัณฑ์น้ำมันเชื้อเพลิง เช่น น้ำมันไบโอดีเซล (B100) เป็นต้น (3) กลุ่มสินค้าทั่วไป เช่น ทะลายปาล์ม แร่ เหล็ก ปูนซีเมนต์สูง เป็นต้น ทั้งนี้ สินค้าที่ขนส่งทางรถส่วนใหญ่เป็นสินค้าเหลว ณ วันที่ 30 มิถุนายน 2567 กลุ่มบริษัทมีรถบรรทุกสำหรับให้บริการขนส่งสินค้ารวมทั้งสิ้น 148 คัน ประกอบด้วย รถบรรทุกผลิตภัณฑ์น้ำมันปาล์ม รถบรรทุกผลิตภัณฑ์น้ำมันเชื้อเพลิง และรถบรรทุกสินค้าทั่วไป

สินค้าที่บริษัทขนส่งทางเรือส่วนใหญ่เป็นสินค้าเหลว และยังมีการให้บริการขนส่งสินค้าประเภทอื่น ๆ เพื่อรองรับความต้องการของลูกค้า ณ วันที่ 30 มิถุนายน 2567 กลุ่มบริษัทมีกองเรือสำหรับให้บริการขนส่งสินค้ารวมทั้งสิ้น 13 ลำ ประกอบด้วย เรือน้ำมันหรือเรือบรรทุกของเหลว เรือสินค้าหรือเรือกลเดินทะเล และเรือโป๊ะหรือเรือลากจูง

ในการให้บริการขนส่งสินค้า กลุ่มบริษัทเป็นผู้รับผิดชอบในการขนส่งสินค้าไปยังจุดต่าง ๆ ตามที่ลูกค้ากำหนด ดังนั้นพนักงานขับซีทรบรรทุก หรือพนักงานขับซีเรื่อ ต้องมีใบอนุญาตต่าง ๆ ตามที่กฎหมายกำหนด และการควบคุมปริมาณการใช้น้ำมันเชื้อเพลิงก็มีความสำคัญต่อการให้บริการขนส่งสินค้า นอกจากนี้ การจัดส่งสินค้าไปยังลูกค้าเกิดความล่าช้าไม่เป็นไปตามเวลาที่ลูกค้ากำหนด สินค้าสูญหาย หรือการรักษาคุณภาพของสินค้าไม่ได้ตามมาตรฐานระหว่างขนส่ง รวมถึงปัจจัยอื่นที่อยู่นอกเหนือการควบคุม เช่น อุบัติเหตุหรือการรั่วไหล และสภาพอากาศ จากปัจจัยต่าง ๆ ที่กล่าวข้างต้น จึงอาจส่งผลกระทบต่อการค้าดำเนินงานและผลประกอบการของกลุ่มบริษัทอย่างมีนัยสำคัญได้

อย่างไรก็ตาม กลุ่มบริษัทได้ตระหนักถึงความเสี่ยงดังกล่าว จึงได้กำหนดแผนการตรวจสอบยานพาหนะทุกชนิดที่ใช้ในการขนส่งสินค้าตามรอบการตรวจสอบ โดยมีแผนซ่อมบำรุงคอยติดตามและตรวจสอบสภาพยานพาหนะให้เป็นไปตามแผนการตรวจสอบ รวมถึงยานพาหนะทุกชนิดที่ให้บริการจะต้องมีอุปกรณ์ต่าง ๆ ตามมาตรฐานที่กฎหมายกำหนด นอกจากนี้ยังมีการกำหนดหลักเกณฑ์ด้านความเร็วในการขับขี่ เพื่อช่วยลดการเกิดอุบัติเหตุและเพื่อให้เกิดการใช้เชื้อเพลิงอย่างมีประสิทธิภาพ กลุ่มบริษัทจึงได้ติดตั้งระบบการระบุตำแหน่ง (GPS) เพื่อให้ทราบพิกัดตำแหน่งของยานพาหนะขณะขนส่ง และเพื่อนำข้อมูลต่าง ๆ มาใช้ประกอบในการพิจารณาสถิติอัตราการใช้เชื้อเพลิง รวมถึงสนับสนุนให้พนักงานเข้าอบรมสอนเลื่อนขั้นใบอนุญาตขับขี่ นอกจากนี้ก่อนการให้บริการทุกครั้ง ฝ่ายปฏิบัติการจะมีการตรวจสอบยานพาหนะและการบรรทุกสินค้า ซึ่งยานพาหนะที่ใช้บรรจุสินค้าต้องไม่มีสิ่งปนเปื้อน โดยต้องเป็นไปตามรายการตรวจสอบ (Checklist) อีกทั้งยังมีการตรวจคุณภาพ และ/หรือ ปริมาณที่ต้นทางและปลายทาง และออกเอกสารใบรับรองสินค้าให้แก่ลูกค้า เพื่อให้ลูกค้าทราบถึงคุณภาพ และ/หรือ ปริมาณของสินค้าตั้งแต่ต้นทาง นอกจากนี้ กลุ่มบริษัทยังได้มีการจัดทำประกันภัยยานพาหนะทุกชนิดที่ให้บริการขนส่ง ประกันภัยสินค้า ผลกระทบต่อบุคคลที่สามและรอบข้าง (ALL RISK) เพื่อช่วยจำกัดหรือชดเชยความเสียหายกรณีที่เกิดอุบัติเหตุหรือการรั่วไหลของสินค้า

### ความเสี่ยงที่เกี่ยวข้องกับทุกกลุ่มธุรกิจ

#### **(10) ความเสี่ยงจากการดำเนินธุรกิจภายใต้กฎหมาย กฎระเบียบ และการขอใบอนุญาตต่าง ๆ ที่เกี่ยวข้อง**

เนื่องการประกอบธุรกิจโรงสกัดและโรงกลั่นน้ำมันปาล์ม ธุรกิจซื้อและจำหน่ายน้ำมันปาล์ม ธุรกิจคลังสินค้าและท่าเทียบเรือ และธุรกิจขนส่งของกลุ่มบริษัท อยู่ภายใต้กฎหมายและกฎระเบียบของหน่วยงานภาครัฐที่เกี่ยวข้องจำนวนมาก เช่น กรมโรงงาน กระทรวงอุตสาหกรรม กระทรวงพลังงาน กรมการค้าภายใน กรมขนส่งทางบก กรมเจ้าท่า สุลกากร เป็นต้น รวมถึงการขอใบอนุญาตต่าง ๆ ที่ต้องใช้ในการประกอบธุรกิจจากหน่วยงานภาครัฐ

นอกจากนี้กลุ่มบริษัทยังต้องปฏิบัติตามกฎหมายและกฎระเบียบที่เกี่ยวข้องกับความปลอดภัยและสิ่งแวดล้อม ซึ่งกฎหมายและกฎระเบียบดังกล่าวครอบคลุมเรื่องการควบคุมมลพิษทั้งทางดิน น้ำ อากาศ และสารพิษ การกำจัดและจัดการขยะและของเสีย และการจัดการวัตถุที่เป็นอันตราย เพื่อเป็นการป้องกันการรั่วไหลของสารเคมีที่อาจก่อมลพิษออกไปสู่ชุมชนโดยรอบ รวมถึงสุขภาพและความปลอดภัยในการทำงาน

กฎหมายและกฎระเบียบที่เกี่ยวข้องดังกล่าวมีความซับซ้อนและมีการเปลี่ยนแปลงอยู่เสมอ การบังคับใช้ในบางกรณีขึ้นอยู่กับความดีความชอบของหน่วยงานภาครัฐที่เกี่ยวข้อง ดังนั้นหากกลุ่มบริษัทไม่สามารถปฏิบัติตามกฎหมายและกฎระเบียบที่เกี่ยวข้องกับธุรกิจได้ หรือไม่สามรถขอใบอนุญาตต่าง ๆ จากหน่วยงานภาครัฐได้ กลุ่มบริษัทก็อาจถูกหน่วยงานภาครัฐที่เกี่ยวข้องในการกำกับดูแลพิจารณาปรับ ยกเลิกหรือไม่ต่ออายุใบอนุญาต รวมถึงอาจก่อให้เกิดความรับผิดชอบทางกฎหมายทั้งทางแพ่งและทางอาญา ที่ทำให้กลุ่มบริษัทอาจโดนฟ้องร้องเรียกค่าปรับหรือโดนสั่งให้หยุดดำเนินธุรกิจได้ ซึ่งอาจส่งผลกระทบต่อการค้าดำเนินธุรกิจและผลประกอบการของกลุ่มบริษัทอย่างมีนัยสำคัญได้

อย่างไรก็ตาม กลุ่มบริษัทให้ความสำคัญในการปฏิบัติตามกฎหมายและกฎระเบียบต่าง ๆ ที่เกี่ยวข้อง โดยคำนึงถึงความเสียหายที่อาจเกิดขึ้นจากการไม่ปฏิบัติตาม จึงได้กำหนดนโยบายการค้าดำเนินการด้านกฎหมายที่เกี่ยวข้องกับการประกอบธุรกิจ อธิบาย ก อ บ ร จ เพื่อคณะกรรมการ ผู้บริหาร พนักงาน ถือปฏิบัติอย่างเคร่งครัด และจะต้องตรวจสอบรายละเอียดข้อจำกัดของกฎหมายและกฎระเบียบต่าง ๆ ที่เกี่ยวข้องด้วยความระมัดระวัง โดยกลุ่มบริษัทมีการจัดตั้งแผนกกฎหมาย ซึ่งรับผิดชอบโดยนิติกรผู้มีความรู้ด้านกฎหมายโดยตรง เพื่อกำกับดูแลการปฏิบัติตามกฎหมายและกฎระเบียบที่ประกาศใช้อยู่ในปัจจุบัน และมีการเก็บรวบรวมข้อมูลใบอนุญาตต่าง ๆ เอกสารทางทะเบียนที่สำคัญในการประกอบธุรกิจของกลุ่มบริษัท รวมถึงคอยติดตามการเปลี่ยนแปลงกฎหมายและกฎระเบียบของภาครัฐที่อาจส่งผลกระทบต่อประกอบธุรกิจ ประเมินความสอดคล้องเพื่อกำหนดแนวทางในการปฏิบัติให้ถูกต้อง และควบคุมติดตามการดำเนินการขอใบอนุญาตต่าง ๆ ของกลุ่มบริษัท

ในส่วนที่เกี่ยวข้องกับสิ่งแวดล้อม กลุ่มบริษัทมีการกำหนดมาตรการป้องกันผลกระทบที่อาจเกิดขึ้น โดยมุ่งเน้นการผลิต และการบริการที่เป็นมิตรกับสิ่งแวดล้อม และสร้างการมีส่วนร่วมกับชุมชน สังคม อย่างยั่งยืน เพื่อเป็นการป้องกันมลพิษที่ส่งผลกระทบต่อชุมชนโดยรอบ ดังนั้นกลุ่มบริษัทจึงให้ความสำคัญกับการบริหารจัดการน้ำเสีย การจัดการขยะและ

ของเสีย และมลพิษ ผ่านกระบวนการต่าง ๆ ซึ่งจะต้องอยู่ในเกณฑ์ควบคุมมาตรฐาน รวมถึงการปฏิบัติตามกฎหมายและมาตรฐานด้านสิ่งแวดล้อมที่เกี่ยวข้อง เป็นผลให้ผ่านมากลุ่มบริษัทได้รับการรับรองมาตรฐานในระดับสากลและเป็นมิตรกับสิ่งแวดล้อม ในเรื่องของระบบคุณภาพการจัดการสิ่งแวดล้อม ISO 14001 รวมถึงได้การรับรอง GI ระดับ 5 และได้รับรางวัล Zero waste เป็นต้น

## 2.3 ปัจจัยความเสี่ยงด้านการเงิน

### 2.3.1 ความเสี่ยงจากความผันผวนของอัตราแลกเปลี่ยนเงินตราต่างประเทศ

กลุ่มบริษัทมีสัดส่วนรายได้จากการจำหน่ายน้ำมันปาล์มดิบและสินค้าอื่น ๆ ให้แก่ลูกค้าต่างประเทศในปี 2565 ปี 2566 และงวด 6 เดือน ปี 2567 คิดเป็นสัดส่วน 50.95% 36.33% และ 30.71% ของรายได้จากการขายและบริการตามลำดับ ซึ่งกลุ่มบริษัทได้รับชำระค่าสินค้าเป็นสกุลเงินดอลลาร์สหรัฐ โดยวันที่ทำสัญญาเพื่อส่งมอบสินค้าจะกำหนดราคาสินค้าในรูปสกุลเงินดอลลาร์สหรัฐ และเมื่อวันที่ส่งมอบสินค้ากลุ่มบริษัทจะได้รับชำระเงินจากลูกค้าเป็นสกุลดอลลาร์สหรัฐ ดังนั้นจึงมีความเสี่ยงที่จะขาดทุนจากการเปลี่ยนแปลงของอัตราแลกเปลี่ยนเงินตราต่างประเทศ หากกลุ่มบริษัทไม่มีการป้องกันความเสี่ยงจากอัตราแลกเปลี่ยน อาจทำให้รายได้สกุลเงินต่างประเทศที่ได้รับมีความผันผวนเมื่อแลกเปลี่ยนเป็นเงินบาท และอาจมีผลกระทบต่อผลประกอบการของกลุ่มบริษัทได้

กลุ่มบริษัทตระหนักถึงความเสี่ยงดังกล่าว จึงได้กำหนดแนวทางในการบริหารความเสี่ยงด้านอัตราแลกเปลี่ยน โดยกำหนดให้จัดทำสัญญาซื้อขายเงินตราต่างประเทศล่วงหน้า (Forward Contract) เพื่อป้องกันความเสี่ยงไว้ไม่น้อยกว่า 90% ของมูลค่าขายสินค้าในรูปแบบสกุลเงินตราต่างประเทศ ทั้งนี้หากในอนาคตจะต้องปรับเปลี่ยนวิธีการบริหารความเสี่ยงดังกล่าวให้มีความเหมาะสมกับลักษณะธุรกิจและสภาพแวดล้อมที่เปลี่ยนแปลงไป กลุ่มบริษัทสามารถเลือกใช้วิธีเพิ่มเติมได้ ดังนี้

(1) เมื่อกลุ่มบริษัทได้รับชำระค่าสินค้าจากลูกค้าต่างประเทศในรูปสกุลเงินต่างประเทศ จะทำการสำรองเงินไว้ในบัญชีฝากเงินตราต่างประเทศ (Foreign Currency Deposit: FCD) สำหรับค่าใช้จ่ายในการนำเข้าสินค้าที่ต้องชำระในสกุลเงินต่างประเทศ ให้ครอบคลุมเพียงพอต่อค่าใช้จ่ายที่จะเกิดขึ้นในช่วง 15 วันข้างหน้า และจำนวนเงินสกุลต่างประเทศส่วนเกินจะแลกเปลี่ยนเป็นสกุลเงินบาท

(2) ในกรณีที่มีการซื้อขายสินค้ากับลูกค้าต่างประเทศ กลุ่มบริษัทจะบริหารรายได้และรายจ่ายเป็นเงินตราต่างประเทศในสกุลเงินเดียวกัน (Natural Hedge)

นอกจากนี้กลุ่มบริษัทยังมีการติดตามข่าวสาร และข้อมูลอัตราแลกเปลี่ยนเงินตราต่างประเทศอย่างใกล้ชิด เพื่อใช้เป็นข้อมูลประกอบการประเมินสถานการณ์และบริหารความเสี่ยงที่อาจเกิดขึ้น

### 2.3.2 ความเสี่ยงจากความผันผวนของอัตราดอกเบี้ย

กลุ่มบริษัทได้รับการสนับสนุนวงเงินสินเชื่อจากสถาบันการเงินในประเทศเพื่อใช้ในการดำเนินธุรกิจ โดยใช้วงเงินเบิกเกินบัญชีและเงินกู้ยืมระยะสั้นจากสถาบันการเงินสำหรับเป็นเงินทุนหมุนเวียน ณ วันที่ 31 ธันวาคม ปี 2565 ปี 2566 และ ณ วันที่ 30 มิถุนายน 2567 กลุ่มบริษัทมีเงินเบิกเกินบัญชีและเงินกู้ยืมระยะสั้นจากสถาบันการเงินคงค้างจำนวน 1,846.69 ล้านบาท และ 1,004.62 ล้านบาท และ 1,567.86 ล้านบาท ตามลำดับ โดยวงเงินดังกล่าวมีอัตราดอกเบี้ยลอยตัวซึ่งคำนวณอ้างอิงจากอัตราดอกเบี้ยตลาดเงิน (Money Market Rate: MRR) และอัตราดอกเบี้ยลูกค้ารายใหญ่ชั้นดี (Minimum Loan Rate: MLR) หากอัตราดอกเบี้ยในตลาดการเงินมีการเปลี่ยนแปลงเพิ่มขึ้นอาจทำให้มีต้นทุนทางการเงินเพิ่มขึ้น และส่งผลกระทบต่อผลประกอบการของกลุ่มบริษัทได้

กลุ่มบริษัทตระหนักถึงความเสี่ยงดังกล่าว จึงได้มีการศึกษาผลกระทบจากการเปลี่ยนแปลงของอัตราดอกเบี้ย เพื่อให้ทราบถึงผลกระทบของกลุ่มบริษัทในกรณีที่อัตราดอกเบี้ยมีความผันผวน รวมถึงมีการติดตามข่าวสารข้อมูลอัตรา



กลุ่มบริษัทเป็นลูกคำรายใหญ่ของสถาบันการเงินที่มีประวัติการติดต่อทางการเงินที่ดีตลอดมา ประกอบกับมีความสัมพันธ์ที่ดีกับสถาบันการเงินหลายแห่งจึงทำให้การเจรจาขออัตราดอกเบี้ยเงินกู้ยืมได้ในอัตราที่ดี เพื่อให้กลุ่มบริษัทมีต้นทุนทางการเงินที่เหมาะสม ทั้งนี้หากในอนาคตอัตราดอกเบี้ยมีความผันผวนสูง กลุ่มบริษัทก็อาจเจรจากับสถาบันการเงินเพื่อขอปรับเปลี่ยนอัตราดอกเบี้ยบางวงเงินเป็นอัตราดอกเบี้ยคงที่ หรือพิจารณาจัดหาแหล่งเงินทุนเพิ่มเติม อาทิ การออกตราสารหนี้ที่กำหนดอัตราดอกเบี้ยคงที่ ซึ่งจะเป็นการลดผลกระทบจากความผันผวนของอัตราดอกเบี้ยของเงินกู้ยืมได้

### 2.3.3 ความเสี่ยงจากการที่กระแสเงินสดของบริษัทมาจากเงินปันผลที่จะได้รับจากบริษัทย่อยและบริษัทร่วม

บริษัทประกอบธุรกิจโดยการถือหุ้นในบริษัทอื่น (Holding Company) ซึ่งผลการดำเนินงานหรือรายได้หลักของบริษัทมาจากเงินปันผลรับจากบริษัทย่อยและบริษัทร่วม ดังนั้น บริษัทอาจมีความเสี่ยงจากการที่บริษัทย่อยหรือบริษัทร่วมมีผลการดำเนินงานที่ไม่เป็นไปตามแผน/หรือมีกระแสเงินสดสุทธิไม่เพียงพอจึงไม่สามารถจ่ายเงินปันผลให้แก่บริษัทได้ ซึ่งเมื่อเกิดเหตุการณ์หรือปัจจัยต่าง ๆ ที่มากระทบกับการดำเนินงานของบริษัทย่อย บริษัทก็อาจจะได้รับผลกระทบไปด้วย

บริษัทกำหนดนโยบายการจ่ายเงินปันผลของบริษัทย่อยแต่ละแห่งให้มีการจ่ายเงินปันผลในอัตราไม่น้อยกว่า 30% ของกำไรสุทธิหลังจากหักสำรองต่าง ๆ ทุกประเภทตามที่กฎหมายกำหนด โดยพิจารณาจากงบการเงินเฉพาะของบริษัทย่อย อย่างไรก็ตาม การจ่ายเงินปันผลดังกล่าวจะขึ้นกับกระแสเงินสด แผนการลงทุน เงื่อนไขทางกฎหมาย และข้อกำหนดตามสัญญาเงินกู้ยืมกับธนาคารพาณิชย์ โดยบริษัทย่อยคำนึงถึงความจำเป็นและความเหมาะสมของปัจจัยอื่น ๆ ในอนาคต และการจ่ายเงินปันผลนั้นจะต้องไม่มีผลกระทบต่อการดำเนินงานปกติของบริษัทย่อยอย่างมีนัยสำคัญ นอกจากนี้ คณะกรรมการบริษัทได้มอบหมายให้บุคคลที่ส่งไปเป็นตัวแทนกรรมการบริษัทย่อยวางแผนบริหารจัดการกระแสเงินสดให้เหมาะสมกับธุรกิจและปฏิบัติตามนโยบายการจ่ายเงินปันผลให้แก่บริษัทอย่างเคร่งครัด หากบริษัทย่อยจะงดจ่ายเงินปันผลหรือไม่สามารถจ่ายเงินปันผลได้ตามนโยบายที่กำหนดไว้จะต้องเสนอขออนุมัติจากที่ประชุมคณะกรรมการบริษัทของ PCE (ในฐานะบริษัทใหญ่) ก่อนทุกครั้ง

### 2.3.4 ความเสี่ยงจากข้อกำหนดและเงื่อนไขในสัญญาเงินกู้กับสถาบันการเงิน

เมื่อวันที่ 24 กรกฎาคม 2566 บริษัทย่อย (NBD) ได้รับการสนับสนุนวงเงินสินเชื่อจากสถาบันการเงินแห่งหนึ่งในประเทศเพื่อใช้ดำเนินธุรกิจ โดยในสัญญาเงินกู้ยืมเงินกับสถาบันการเงินมีข้อกำหนดและเงื่อนไขที่สำคัญที่ NBD จะต้องปฏิบัติตาม ดังนี้

- (1) ปี 2566 จนถึง ปี 2567 จะต้องดำรงอัตราส่วนหนี้สินต่อทุน (Debt to Equity Ratio) ในอัตราไม่เกิน 3 เท่า ตั้งแต่ปี 2568 เป็นต้นไป จะต้องดำรงอัตราส่วนหนี้สินต่อทุน (Debt to Equity Ratio) ในอัตราไม่เกิน 2 เท่า
- (2) จะต้องดำรงอัตราส่วนความสามารถในการชำระหนี้ (Debt Service Coverage Ratio) (กำไรก่อนดอกเบี้ยภาษีเงินได้ ค่าเสื่อมราคาและค่าใช้จ่ายตัดจ่าย หากรด้วยภาระหนี้เงินต้นและดอกเบี้ยที่กำหนดชำระใน 1 ปี) ในอัตราไม่ต่ำกว่า 1.2 เท่า

หาก NBD ไม่สามารถดำรงอัตราส่วนทางการเงินดังกล่าวได้ในอนาคต อาจทำให้ NBD ได้รับความเสี่ยงจากการผิดเงื่อนไขของสัญญาเงินกู้ ซึ่งสถาบันการเงินอาจมีสิทธิเรียกให้ภาระหนี้ของผู้กู้ทุกจำนวนที่มีอยู่ถึงกำหนดชำระทั้งจำนวนทันที

จากงบการเงินของ NBD ณ วันที่ 31 ธันวาคม 2566 มีอัตราส่วนหนี้สินต่อส่วนของผู้ถือหุ้นเท่ากับ 3.1 เท่า และอัตราส่วนความสามารถในการชำระหนี้ เท่ากับ 2.79 เท่า โดยอัตราส่วนหนี้สินต่อส่วนของผู้ถือหุ้นสูงกว่าที่สถาบันการเงินกำหนด จึงทำให้บริษัทแสดงรายการเงินกู้ยืมระยะยาวดังกล่าวภายใต้รายการ เงินกู้ยืมระยะยาวจากสถาบันการเงินที่ต้องจ่ายคืนเมื่อทวงถาม ทั้งจำนวน อย่างไรก็ตาม เมื่อวันที่ 8 กุมภาพันธ์ 2567 สถาบันการเงินได้ออกหนังสือผ่อนผันการผิดเงื่อนไขดังกล่าวให้ NBD เรียบร้อยแล้ว ดังนั้น ณ วันที่ 30 มิถุนายน 2567 บริษัทจึงได้แสดงรายการเงินกู้ยืมระยะยาวดังกล่าว โดยประกอบด้วย ส่วนของเงินกู้ยืมระยะยาวจากสถาบันการเงินที่ถึงกำหนดชำระภายในหนึ่งปีจำนวน 179.12 ล้านบาท และเงินกู้ยืมระยะยาวจากสถาบันการเงิน – สุทธิ จำนวน 189.12 ล้านบาท ทั้งนี้ กลุ่มบริษัทได้มีการติดตามและ

ควบคุมดูแลเงื่อนไขที่ต้องปฏิบัติและการดำรงอัตราส่วนอย่างใกล้ชิด โดยมีการประสานงานกับสถาบันการเงินเป็นระยะ เพื่อให้มั่นใจได้ว่าบริษัทสามารถปฏิบัติตามเงื่อนไขที่กำหนดไว้ในสัญญาเงินกู้ที่สถาบันการเงินกำหนด

## 2.4 ปัจจัยความเสี่ยงด้านการบริหารจัดการ

### 2.4.1 ความเสี่ยงจากการที่บริษัทมีผู้ถือหุ้นรายใหญ่ซึ่งถือหุ้นเกินกว่า 50%

ปัจจุบันบริษัทมีผู้ถือหุ้นรายใหญ่ คือ บริษัท พีซีอีพี โฮลดิ้ง จำกัด (“PCEP”) และ PKSG Holding PTE. Ltd. (“PKSG”) เป็นผู้ถือหุ้นรายใหญ่ของบริษัท โดย PCEP มีผู้ถือหุ้นใหญ่ คือ ครอบครัวประสิทธิ์ศุภผล ถือหุ้นในสัดส่วน 100.00% และ PKSG ถือหุ้นโดย PCEPK Limited (“PCEPK”) ในสัดส่วน 100.00% (PCEPK ถือหุ้นโดย ครอบครัวประสิทธิ์ศุภผล ในสัดส่วน 100.00%) (รายละเอียดเพิ่มเติม : ส่วนที่ 2.2 การประกอบธุรกิจและผลการดำเนินงาน หัวข้อ 1.5 ผู้ถือหุ้น) ซึ่งแสดงให้เห็นว่า ผู้ถือหุ้นที่แท้จริงของบริษัท (ultimate shareholder) ได้แก่ ครอบครัวประสิทธิ์ศุภผล โดยถือหุ้นในสัดส่วน 100.00% ของทุนชำระแล้วก่อน IPO โดยภายหลังการออกและเสนอขายหุ้นสามัญเพิ่มทุนแก่ประชาชนเป็นครั้งแรก ครอบครัวประสิทธิ์ศุภผลจะมีสัดส่วนการถือหุ้นคิดเป็น 72.73% ของทุนชำระแล้วหลัง IPO (ยังไม่นับรวมหุ้นที่อาจจะได้รับจากการจัดสรรจาก IPO ในครั้งนี้) จึงอาจทำให้กลุ่มผู้ถือหุ้นรายใหญ่มิอาจมีอำนาจในการแต่งตั้งกรรมการบริษัทและมีอิทธิพลในการบริหารจัดการบริษัท รวมถึงการมีอำนาจในการควบคุมเสียงส่วนใหญ่ในที่ประชุมผู้ถือหุ้นของบริษัท

บริษัทได้ตระหนักถึงความเสี่ยงดังกล่าว จึงได้จัดโครงสร้างการจัดการ รวมถึงกำหนดแนวทางการปฏิบัติงานของคณะกรรมการบริษัทเกี่ยวกับการกำกับดูแลกิจการที่ดี ผ่านกลไกในการตรวจสอบและถ่วงดุลอำนาจของกรรมการผู้มีส่วนได้เสีย ด้วยการกำหนดโครงสร้างคณะกรรมการบริษัทจำนวน 9 ท่าน ซึ่งประกอบด้วยกรรมการอิสระมากกว่ากึ่งหนึ่ง และมีกรรมการอิสระดำรงตำแหน่งประธานกรรมการบริษัท รวมถึงการแต่งตั้งคณะกรรมการตรวจสอบซึ่งมาจากกรรมการอิสระที่มีคุณสมบัติตามเกณฑ์ของสำนักงาน ก.ล.ต. และตลาดหลักทรัพย์แห่งประเทศไทย เพื่อเข้าทำหน้าที่อย่างเป็นทางการในการตรวจสอบการทำงานและการบริหารงานแทนผู้ถือหุ้นรายย่อย นอกจากนี้ บริษัทยังได้ว่าจ้าง บริษัท ออนเนอร์ ออดิท แอนด์ แอดไวซอรี จำกัด เข้าทำหน้าที่เป็นหน่วยงานตรวจสอบภายในที่มีความเป็นอิสระจากฝ่ายจัดการและขึ้นตรงต่อคณะกรรมการตรวจสอบ จึงเป็นการช่วยเพิ่มประสิทธิภาพและความโปร่งใสในการบริหารจัดการ ดังนั้น บริษัทจึงมั่นใจว่าผู้ถือหุ้นโดยเฉพาะผู้ถือหุ้นรายย่อยรวมถึงผู้มีส่วนได้เสียทุกฝ่ายของบริษัทจะได้รับการปฏิบัติอย่างเท่าเทียมและเป็นธรรม

### 2.4.2 ความเสี่ยงจากการพึ่งพิงผู้บริหารของบริษัท

ปัจจุบันกลุ่มบริษัท เพชรศรีวิชัย เอ็นเตอร์ไพรส์ จำกัด (มหาชน) บริหารกิจการโดยนายประกิต ประสิทธิ์ศุภผล ผู้ก่อตั้งบริษัท ในฐานะประธานเจ้าหน้าที่บริหารและกรรมการผู้จัดการใหญ่ และสมาชิกในครอบครัวประสิทธิ์ศุภผล ซึ่งดำรงตำแหน่งที่ผู้บริหารระดับสูง ได้แก่ (1) นางสาวกัญกร ประสิทธิ์ศุภผล รองประธานเจ้าหน้าที่บริหาร (2) นายพรพิพัฒน์ ประสิทธิ์ศุภผล รองกรรมการผู้จัดการสายงานปฏิบัติการ และ (3) นายกิตติภณ ประสิทธิ์ศุภผล รองกรรมการผู้จัดการสายงานกลยุทธ์และพัฒนางาน โดยผู้บริหารระดับสูงดังกล่าวเป็นผู้มีประสบการณ์มายาวนาน มีวิสัยทัศน์ และมีบทบาทสำคัญในการกำหนดนโยบาย ทิศทาง และการดำเนินธุรกิจของกลุ่มบริษัท

อย่างไรก็ตาม บริษัทได้เล็งเห็นถึงความเสี่ยงจากการพึ่งพิงผู้บริหารของบริษัท จึงได้มีการจัดทำแผนและกระบวนการสรรหาผู้สืบทอดตำแหน่งที่สำคัญ (Succession Plan) เพื่อกำหนดแนวทางการสรรหาผู้สืบทอดตำแหน่ง โดยกำหนดตำแหน่งที่สำคัญภายในบริษัทที่จะทำให้บริษัทสามารถดำเนินงานและขยายธุรกิจไปได้อย่างยั่งยืน พร้อมทั้งกำหนดคุณลักษณะและความสามารถที่จำเป็นของตำแหน่งสำคัญนั้น ๆ นอกจากนี้ บริษัทมีการแต่งตั้งกรรมการผู้ทรงคุณวุฒิและมีประสบการณ์ในการบริหารและการดำเนินธุรกิจเข้ามามีส่วนร่วมในการกำหนดทิศทางธุรกิจให้เติบโตอย่างยั่งยืน และให้ผู้บริหารในระดับต่าง ๆ ได้มีส่วนร่วมในการตัดสินใจและกำหนดทิศทางของบริษัทมากขึ้น ผ่านการจัดโครงสร้างองค์กรให้มีการกระจายอำนาจการบริหาร มีการกำหนดอำนาจหน้าที่ความรับผิดชอบในงานด้านต่าง ๆ อย่างชัดเจน ดังนั้น บริษัทจึงเชื่อว่าจะไม่เกิดผลกระทบจากความเสี่ยงดังกล่าว

## 2.5 ปัจจัยความเสี่ยงเกี่ยวกับการเสนอขายหลักทรัพย์

### 2.5.1 ความเสี่ยงจากการขายหุ้นของผู้ถือหุ้นรายใหญ่ในโอกาสภายหลังจากการเสนอขายหุ้นสามัญต่อประชาชนเป็นครั้งแรกครั้งนี้ ซึ่งอาจส่งผลกระทบต่อราคาหุ้นของบริษัท

เมื่อการเสนอขายหุ้นสามัญต่อประชาชนเป็นครั้งแรกนี้แล้วเสร็จ ผู้ถือหุ้นที่เข้าขายผู้มีส่วนร่วมในการบริหารงาน (Strategic Shareholders)<sup>1</sup> ของบริษัทจะถูกห้ามขายหุ้นในจำนวนรวม 55.00% ของหุ้นที่จำหน่ายได้แล้วทั้งหมดภายหลังจากการเสนอขายหุ้น IPO ในระยะเวลา 1 ปีนับจากวันที่หุ้นของบริษัทเริ่มทำการซื้อขายเป็นครั้งแรกในตลาดหลักทรัพย์แห่งประเทศไทย (Silent Period) ตามข้อบังคับตลาดหลักทรัพย์ฯ เรื่อง การรับหุ้นสามัญหรือหุ้นบุริมสิทธิเป็นหลักทรัพย์จดทะเบียน พ.ศ. 2558 (รวมทั้งที่มีการแก้ไขเพิ่มเติม) โดยในระยะเวลา 1 ปี ผู้ถือหุ้นที่ถูกสั่งห้ามขายอาจทยอยขายหุ้นในสัดส่วนไม่เกิน 25.00% ของจำนวนหุ้นทั้งหมดที่ถูกห้ามขาย เมื่อครบกำหนด 6 เดือนได้ และจะสามารถขายหุ้นส่วนที่เหลือได้เมื่อครบกำหนด 1 ปีนับจากวันที่หุ้นของบริษัทเริ่มทำการซื้อขายเป็นครั้งแรกในตลาดหลักทรัพย์แห่งประเทศไทย รวมถึงหุ้นที่ถือโดยผู้ถือหุ้นเดิมส่วนที่ไม่ติด Silent Period อีกจำนวน 487.50 ล้านหุ้น ซึ่งไม่เข้าขายหุ้นที่ถูกสั่งห้ามขายตามข้อบังคับตลาดหลักทรัพย์ฯ ดังกล่าว ผู้ลงทุนจึงอาจได้รับผลกระทบ ในกรณีที่มีการนำหุ้นดังกล่าวมาขายในจำนวนที่มียุทธศาสตร์ (ถ้ามี) ทั้งนี้ ผู้ถือหุ้นเดิมทุกรายมีความประสงค์จะถือหุ้นเพื่อการลงทุนในระยะกลางถึงยาว

### 2.5.2 ความเสี่ยงจากการที่บริษัทอยู่ระหว่างการยื่นคำขออนุญาตจากตลาดหลักทรัพย์แห่งประเทศไทย (SET)

บริษัทมีความประสงค์จะเสนอขายหุ้นสามัญเพิ่มทุนในครั้งนี้ ก่อนที่จะรับทราบผลการพิจารณาการรับหุ้นสามัญของบริษัทเข้าจดทะเบียนเป็นหลักทรัพย์จดทะเบียนในตลาดหลักทรัพย์แห่งประเทศไทย (“ตลาดหลักทรัพย์ฯ”) ทั้งนี้ บริษัทได้ยื่นคำขอให้รับหุ้นสามัญของบริษัทเป็นหลักทรัพย์จดทะเบียนในตลาดหลักทรัพย์ฯ แล้ว โดยบริษัท แอสเซท โปร แมเนจเม้นท์ จำกัด (Asset Pro Management Co.,Ltd. : APM) ในฐานะที่ปรึกษาทางการเงิน ได้พิจารณาคุณสมบัติเบื้องต้นแล้วว่าบริษัทและหุ้นสามัญของบริษัทมีคุณสมบัติครบถ้วน ตามข้อบังคับของตลาดหลักทรัพย์แห่งประเทศไทย เรื่อง การรับหุ้นสามัญหรือหุ้นบุริมสิทธิเป็นหลักทรัพย์จดทะเบียนในตลาดหลักทรัพย์แห่งประเทศไทย ยกเว้นคุณสมบัติเรื่องการกระจายการถือหุ้นรายย่อย ซึ่งบริษัทจะต้องมีผู้ถือหุ้นสามัญรายย่อยไม่น้อยกว่า 1,000 ราย และถือหุ้นรวมกันไม่น้อยกว่า 25% ของทุนชำระแล้ว บริษัทจึงยังคงมีความไม่แน่นอนในการที่จะได้รับอนุญาตจากตลาดหลักทรัพย์ฯ ให้หุ้นสามัญของบริษัทเป็นหลักทรัพย์จดทะเบียนในตลาดหลักทรัพย์แห่งประเทศไทย ดังนั้น ผู้ลงทุนจึงยังคงมีความเสี่ยงเกี่ยวกับสภาพคล่องในการซื้อขายหุ้นสามัญของบริษัทในตลาดรอง หากหุ้นสามัญของบริษัทไม่ได้รับอนุญาตให้เป็นหลักทรัพย์จดทะเบียนในตลาดหลักทรัพย์แห่งประเทศไทย เนื่องจากบริษัทไม่สามารถกระจายหุ้นต่อประชาชนรายย่อยได้ตามหลักเกณฑ์ ซึ่งจะทำให้บริษัทมีคุณสมบัติไม่ครบถ้วนตามข้อบังคับของตลาดหลักทรัพย์ฯ อย่างไรก็ตาม บริษัทจะดำเนินการแต่งตั้งบริษัทหลักทรัพย์ให้ทำหน้าที่เป็นผู้จัดจำหน่ายและรับประกันการจำหน่ายหลักทรัพย์เพื่อให้บริษัทมีคุณสมบัติเกี่ยวกับการกระจายการถือหุ้นรายย่อยครบถ้วนตามเกณฑ์ที่กำหนดดังกล่าวข้างต้น

### 2.5.3 ผู้ถือหุ้นของบริษัทอาจมีข้อจำกัดในการใช้สิทธิในการซื้อหุ้นสามัญเพิ่มทุนของบริษัทในโอกาส

ในโอกาสที่บริษัทอาจมีการออกหลักทรัพย์หรือตราสารต่าง ๆ อาทิ หุ้นสามัญเพิ่มทุน ใบสำคัญแสดงสิทธิที่จะซื้อหุ้นเพิ่มทุน (Stock Warrant) หรือใบแสดงสิทธิในการซื้อหุ้นเพิ่มทุนที่โอนสิทธิได้ (TSR) หรือหุ้นกู้แปลงสภาพ เป็นต้น โดยอาจจัดสรรให้กับผู้ถือหุ้นสามัญตามสัดส่วนการถือหุ้น (Rights Offering) ในกรณีที่บริษัทเสนอหรือให้สิทธิแก่ผู้ถือหุ้นสามัญในการซื้อหุ้นสามัญเพิ่มทุนหรือสิทธิใด ๆ ในรูปแบบใด ๆ บริษัทมีสิทธิใช้ดุลยพินิจในการดำเนินการเสนอขายตราสารดังกล่าวแก่ผู้ถือหุ้น โดยบริษัทอาจไม่เสนอสิทธิในการจองซื้อหลักทรัพย์หรือตราสารดังกล่าวแก่ผู้ถือหุ้นสามัญที่มีถิ่นที่อยู่ต่างประเทศไทย นอกจากนี้ ภายใต้กฎหมายที่ใช้บังคับ บริษัทอาจถูกห้ามมิให้เสนอขายหลักทรัพย์หรือตราสารดังกล่าวแก่ผู้ถือหุ้นในบางประเทศ เว้นแต่ได้ปฏิบัติตามขั้นตอนที่เกี่ยวข้อง ตัวอย่างเช่น บริษัทไม่อาจเสนอสิทธิดังกล่าวแก่ผู้ถือหุ้นสามัญที่มี

<sup>1</sup> ผู้ที่มีส่วนร่วมในการบริหารงาน (Strategic Shareholders) ได้แก่ กรรมการและผู้บริหาร รวมถึงผู้ที่เกี่ยวข้องและบุคคลที่มีความสัมพันธ์ทางสายโลหิต, ผู้ถือหุ้นที่ถือหุ้นมากกว่าร้อยละ 5.00 ของทุนชำระแล้ว รวมถึงผู้ที่เกี่ยวข้อง, ผู้มีอำนาจควบคุม

สถานะเป็นบุคคลอเมริกัน (U.S. person) ตามความหมายตามกฎ Regulation S ภายใต้พระราชบัญญัติหลักทรัพย์ของประเทศสหรัฐอเมริกา ค.ศ. 1933 (รวมทั้งที่มีการแก้ไขเพิ่มเติม) เว้นแต่ (ก) มีแบบแสดงรายการข้อมูลการเสนอขายหลักทรัพย์ที่มีผลใช้บังคับภายใต้พระราชบัญญัติหลักทรัพย์ของประเทศสหรัฐอเมริกาดังกล่าว หรือ (ข) เป็นการเสนอขายสิทธิดังกล่าวให้แก่ผู้ถือหุ้นตามข้อยกเว้นภายใต้พระราชบัญญัติหลักทรัพย์ของประเทศสหรัฐอเมริกา การปฏิบัติตามกฎหมายหลักทรัพย์หรือข้อกำหนดของกฎเกณฑ์อื่นในบางประเทศ อาจทำให้ผู้ลงทุนไม่สามารถใช้สิทธิในการซื้อหลักทรัพย์หรือตราสารตามสัดส่วนได้ ซึ่งอาจส่งผลกระทบต่อสัดส่วนการถือหุ้นของผู้ลงทุนดังกล่าว (Control Dilution Effect) ทั้งนี้ บริษัทไม่มีหน้าที่ต้องดำเนินการยื่นขอจดทะเบียนหุ้นสามัญของบริษัทในประเทศใด ๆ เพื่อให้ผู้ถือหุ้นต่างชาติสามารถใช้สิทธิในการซื้อหุ้นสามัญเพิ่มทุนตามสัดส่วนในอนาคต

#### 2.5.4 ความเสี่ยงจากจากความผันผวนของราคาหุ้นสามัญของบริษัทซึ่งอาจก่อให้เกิดผลขาดทุนอย่างมีนัยสำคัญต่อผู้ลงทุนที่ซื้อหุ้นสามัญของบริษัทในการเสนอขายหุ้นสามัญต่อประชาชนในครั้งนี

ราคาหุ้นสามัญของบริษัทภายหลังจากการเสนอขายหุ้นสามัญต่อประชาชนในครั้งนี อาจมีการปรับตัวเพิ่มขึ้นหรือลดลงอย่างรุนแรง ทั้งนี้ ขึ้นอยู่กับปัจจัยหลายประการ และบางปัจจัยก็อยู่นอกเหนือการควบคุมของบริษัทโดยปัจจัยที่อาจส่งผลกระทบต่อราคาหุ้นสามัญของบริษัทได้แก่

- ทิศนะที่มีต่อโอกาสสำหรับธุรกิจและการประกอบธุรกิจของบริษัทและอุตสาหกรรมโดยทั่วไป
- ความแตกต่างระหว่างผลประกอบการทางการเงิน และผลการดำเนินงานที่แท้จริง กับผลประกอบการทางการเงิน และผลการดำเนินงานที่ผู้ลงทุน และนักวิเคราะห์คาดหวัง
- การเปลี่ยนแปลงคำแนะนำ หรือทัศนะของนักวิเคราะห์
- การเปลี่ยนแปลงในเงื่อนไขต่าง ๆ ที่มีผลกระทบต่ออุตสาหกรรม สภาพเศรษฐกิจโดยทั่วไป บรรยากาศการลงทุนในตลาดหลักทรัพย์แห่งประเทศไทย หรือเหตุการณ์หรือปัจจัยอื่น ๆ
- การประกาศผลประกอบการของบริษัทอื่น ๆ ที่อยู่ในอุตสาหกรรมเดียวกันกับบริษัท หรือประกอบธุรกิจที่คล้ายคลึงกัน
- การเปลี่ยนแปลงในการประเมินมูลค่าตลาด และราคาหุ้นสามัญของบริษัทจดทะเบียนในตลาดหลักทรัพย์แห่งประเทศไทย ซึ่งดำเนินธุรกิจคล้ายคลึงกับบริษัท
- ความผันผวนของราคาหุ้นสามัญซึ่งซื้อขายในตลาดหลักทรัพย์แห่งประเทศไทย

ทั้งนี้ อาจมีปัจจัยอื่น ๆ นอกเหนือไปจากปัจจัยที่ได้กล่าวไว้ในข้างต้น ซึ่งอาจส่งผลกระทบต่อราคาหุ้นสามัญของบริษัทอย่างมีนัยสำคัญ

### 3. การขับเคลื่อนธุรกิจเพื่อความยั่งยืน

#### 3.1. นโยบายและเป้าหมายการจัดการด้านความยั่งยืน

บริษัทและบริษัทย่อย (“กลุ่มบริษัท”) มุ่งเน้นการดำเนินธุรกิจบนพื้นฐานของการเติบโตอย่างยั่งยืน โดยกลุ่มบริษัทได้ตระหนักถึงความสำคัญต่อความรับผิดชอบต่อสังคม สิ่งแวดล้อม และผู้มีส่วนได้เสียในห่วงโซ่คุณค่าของธุรกิจ รวมทั้งความสำคัญในการได้รับการพิจารณาว่าเป็นองค์กรที่คำนึงถึงสิ่งแวดล้อม (Environmental) สังคม (Social) และธรรมาภิบาล (Governance) (“ESG”) ด้วยการเลือกใช้เครื่องจักร และกระบวนการผลิต รวมถึงระบบการขนส่ง ที่ใช้เทคโนโลยีที่ทันสมัย เป็นมิตรกับสิ่งแวดล้อม และส่งเสริมการนำเทคโนโลยีดิจิทัลมาใช้ในกลุ่มบริษัท มีระบบการบริหารจัดการเพื่อป้องกันผลกระทบด้านความปลอดภัย สุขภาพ สิ่งแวดล้อม และสังคมจากการดำเนินงานให้น้อยที่สุด และอยู่ร่วมกับชุมชนอย่างเกื้อกูลโดยเปิดโอกาสให้ผู้มีส่วนเกี่ยวข้องทุกฝ่ายได้มีส่วนร่วมในการดำเนินงานอย่างโปร่งใส เพื่อให้กลุ่มบริษัท และสังคมเติบโตอย่างยั่งยืนควบคู่กัน

การดำเนินธุรกิจของกลุ่มบริษัทจึงให้ความสำคัญกับความรับผิดชอบต่อสังคม (Corporate Social Responsibility: CSR) ในทุกขั้นตอน เช่น การพัฒนาสินค้าและบริการให้เป็นมิตรกับสิ่งแวดล้อม การลดการใช้ทรัพยากรและพลังงานในทุกขั้นตอน การลดการปล่อยมลภาวะและของเสีย การลดการปล่อยก๊าซเรือนกระจก และการกำหนดมาตรฐานเรื่องสิ่งแวดล้อมในด้านต่าง ๆ เพื่อแสดงความรับผิดชอบต่อสังคม บริษัทจึงกำหนดนโยบายความรับผิดชอบต่อสังคม และกำหนดเป้าหมายการจัดการด้านความยั่งยืนของกลุ่มบริษัทให้สอดคล้องกับเป้าหมายการพัฒนาที่ยั่งยืน (Sustainable Development Goals: SDGs) ขององค์การสหประชาชาติ ตามแนวทางของ UN Global Compact



#### เป้าหมายการจัดการด้านความยั่งยืน

บริษัทกำหนดให้มีนโยบายการพัฒนาความยั่งยืน โดยมุ่งเน้นการดำเนินธุรกิจอย่างมีหลักธรรมาภิบาลควบคู่กับความรับผิดชอบต่อสังคม การอนุรักษ์ทรัพยากรธรรมชาติและดูแลสิ่งแวดล้อม เพื่อสร้างความเชื่อมั่นต่อผู้มีส่วนได้เสียผ่านกระบวนการดำเนินงานที่โปร่งใสและตรวจสอบได้ รวมถึงการปฏิบัติตามค่านิยมองค์กร (Core value)





กลุ่มบริษัทมีแนวทางการดำเนินงานเพื่อให้เป็นไปตามเป้าหมายการจัดการด้านความยั่งยืน ดังนี้

1. การกำกับดูแลกิจการที่ดี ดำเนินธุรกิจตามหลักการกำกับดูแลกิจการที่ดี โปร่งใส ตรวจสอบได้ และมีหลักธรรมาภิบาลตามแนวทางปฏิบัติขององค์กรในกลุ่มมีการกำกับดูแลกิจการและจรรยาบรรณในการดำเนินธุรกิจ การคุ้มครองข้อมูลส่วนบุคคล การบริหารความเสี่ยงที่ครอบคลุมห่วงโซ่คุณค่าขององค์กร เพื่อให้การดำเนินธุรกิจมีความต่อเนื่อง ก่อให้เกิดคุณค่าร่วมทางสังคม และดูแลสิทธิประโยชน์ของผู้มีส่วนได้ส่วนเสียทุกกลุ่มอย่างสมดุลและเท่าเทียม
2. การพัฒนากระบวนการทางธุรกิจอย่างต่อเนื่อง มุ่งมั่นในการดำเนินธุรกิจน้ำมันปาล์ม และผลพลอยได้จากน้ำมันปาล์ม รวมถึงการมองหาโอกาสในการดำเนินธุรกิจด้านบริการ อาทิ การให้บริการขนส่ง การให้บริการท่าเรือ และการให้บริการคลังสินค้า นอกเหนือจากธุรกิจน้ำมันปาล์ม และผลพลอยได้จากน้ำมันปาล์ม โดยตระหนักถึงการสร้างมูลค่าเพิ่มของสินค้าและบริการในระยะยาว และคำนึงถึงความพึงพอใจของลูกค้าและผู้มีส่วนได้ส่วนเสีย รวมถึงการส่งเสริมให้เกิดการพัฒนาและสร้างนวัตกรรมด้านธุรกิจควบคู่กับนวัตกรรมด้านสังคมและสิ่งแวดล้อม เพื่อบรรลุเป้าหมายการดำเนินธุรกิจอย่างยั่งยืน
3. การสร้างคุณค่าร่วมทางสังคม บริหารจัดการทรัพยากรบุคคลที่มีประสิทธิภาพและเป็นธรรม พัฒนาความรู้และทักษะที่จำเป็นตามแผนการพัฒนาศักยภาพทุกระดับ รวมถึงการพัฒนาศักยภาพบุคคล (IDP) เพื่อรองรับแผนการเติบโตในอาชีพ และแผนการสืบทอดตำแหน่ง ส่งเสริมความคิดริเริ่มสร้างสรรค์ในการทำงาน และสนับสนุนระบบจัดการอาชีพ นามัยและความปลอดภัยที่ดี ส่งเสริมให้ผู้บริหาร พนักงาน เคารพและปฏิบัติตามหลักสิทธิมนุษยชนสากล โดยยึดหลักความเท่าเทียมและไม่เลือกปฏิบัติ รวมถึงสนับสนุนการมีส่วนร่วมของบริษัท กับชุมชนและผู้มีส่วนได้ส่วนเสียที่เกี่ยวข้อง เพื่อสร้างความพึงพอใจแก่พนักงาน ผู้มีส่วนได้ส่วนเสีย และชุมชนที่อาศัยอยู่โดยรอบ โดยการสานความสัมพันธ์ สร้างความเข้าใจ และความร่วมมืออย่างเข้มแข็ง เพื่อลดความขัดแย้งที่อาจเกิดขึ้นในอนาคต
4. การบริหารจัดการด้านสิ่งแวดล้อมอย่างยั่งยืน ตระหนักและให้ความสำคัญต่อการดำเนินธุรกิจที่ไม่ส่งผลกระทบต่อสิ่งแวดล้อม อนุรักษ์พลังงาน และการเปลี่ยนแปลงสภาพภูมิอากาศ บริหารจัดการทรัพยากร ส่งเสริมการใช้พลังงานอย่างรู้คุณค่า ส่งเสริมความร่วมมือและการมีส่วนร่วมในการอนุรักษ์ทรัพยากรธรรมชาติและดูแลสิ่งแวดล้อมระหว่างองค์กรกับหน่วยงานภายนอก และให้ความสำคัญต่อการปฏิบัติตามกฎหมายด้านสิ่งแวดล้อมอย่างเคร่งครัด

นอกจากนี้ บริษัทยังกำหนดให้มีนโยบายความรับผิดชอบต่อสังคม (Corporate Social Responsibility : CSR) ที่กำหนดให้กลุ่มบริษัทดำเนินธุรกิจตามแนวทางการพัฒนาที่ยั่งยืน โดยพิจารณาความเสี่ยงและโอกาสในทุกระดับขององค์กร ความต้องการและความคาดหวังทั้งในระยะสั้น และระยะยาวของผู้มีส่วนได้เสียในห่วงโซ่คุณค่าของธุรกิจ รวมทั้งผลกระทบต่อสังคมและสิ่งแวดล้อม เพื่อนำข้อมูลมาใช้ประกอบการในการกำหนดกลยุทธ์ การดำเนินธุรกิจ ให้สามารถเติบโตได้อย่างยั่งยืน ในสถานการณ์ที่เปลี่ยนแปลงอย่างรวดเร็ว และให้เกิดความสมดุลในมิติด้านสิ่งแวดล้อม มิติด้านสังคม และมิติด้านธรรมาภิบาล ดังนี้

### มิติด้านสิ่งแวดล้อม



ดำเนินธุรกิจโดยมุ่งเน้นการผลิต และการบริการที่เป็นมิตรกับสิ่งแวดล้อม สภาวะภูมิอากาศ รวมถึงการปฏิบัติตามกฎหมายและมาตรฐานด้านสิ่งแวดล้อมที่เกี่ยวข้อง โดยการใช้ทรัพยากรให้เกิดประโยชน์สูงสุด และรักษาสมดุลระบบนิเวศอย่างยั่งยืน

- ลดปริมาณก๊าซเรือนกระจก
- ปรับปรุงคุณภาพน้ำให้สามารถนำกลับมาใช้ใหม่
- การจัดการฝุ่นละออง (มลพิษทางอากาศ)
- การลดใช้กระดาษ
- การจัดการของเสียอย่างถูกต้อง

### มิติด้านสังคม



ดำเนินธุรกิจอย่างมีคุณธรรม ให้โอกาสกับคนทุกกลุ่มอย่างเท่าเทียม คำนึงถึงความปลอดภัยสูงสุดในการทำงาน และหลักสิทธิมนุษยชนตลอดห่วงโซ่คุณค่าของธุรกิจ มุ่งเน้นการมีส่วนร่วมในการดูแลพัฒนาชุมชนและคุณภาพชีวิตให้ดียิ่งขึ้นอย่างยั่งยืน

- การปฏิบัติต่อผู้มีส่วนได้ส่วนเสียทุกกลุ่ม
- การสนับสนุนและจัดกิจกรรมเพื่อสังคม (CSR) อย่างสม่ำเสมอ
- การมีส่วนร่วมกับกิจกรรมทางสังคมอย่างสม่ำเสมอ

### มิติด้านธรรมาภิบาล



ดำเนินธุรกิจโดยตระหนักและให้ความสำคัญต่อการบริหารจัดการที่มีประสิทธิภาพโปร่งใส ตรวจสอบได้ และคำนึงถึงผู้มีส่วนได้เสีย โดยกำหนดให้มีการพิจารณาความเชื่อมโยงความต้องการของผู้มีส่วนได้ส่วนเสียและแนวทางการจัดการ ครอบคลุมกลุ่มผู้มีส่วนได้ส่วนเสียทุกกลุ่ม อาทิ ลูกค้า ผู้ถือหุ้น/หุ้นส่วน บุคลากรในองค์กร ผู้ส่งมอบ คู่แข่งทางการค้า/เจ้าหนี้ทางการค้า ลูกหนี้ทางการค้า สังคม/สิ่งแวดล้อม และรัฐบาล/องค์กรภาครัฐหน่วยงานที่เกี่ยวข้อง รวมถึงกำหนดให้มีการพิจารณาประเด็นความต้องการหรือความคาดหวังของกลุ่มผู้มีส่วนได้ส่วนเสียทุกกลุ่ม และแนวทางการจัดการ (แผนงาน หรือ มาตรการที่รองรับ) ที่เหมาะสม พร้อมประกาศสื่อสารให้ผู้บริหารและพนักงานทราบ เพื่อเป็นแนวปฏิบัติทั่วทั้งองค์กร

- ส่งเสริมบุคลากรสู่ความเป็นผู้นำอย่างมืออาชีพ
- ปฏิบัติตามกฎหมายอย่างเคร่งครัด
- รับฟังความเห็นและการจัดการข้อร้องเรียนอย่างเป็นระบบ

บริษัทมีการกำหนดแผนการดำเนินงานของกลุ่มบริษัท เพื่อให้บรรลุเป้าหมายที่สำคัญในแต่ละมิติของ ESG ดังนี้

	เป้าหมาย	แผนงาน/โครงการ
<p><b>มิติด้านสิ่งแวดล้อม</b></p>	ลดปริมาณก๊าซเรือนกระจก	<ul style="list-style-type: none"> <li>✓ ปล่อย เท่ากับ ปลุก (ปริมาณก๊าซเรือนกระจกที่ปล่อย เท่ากับ จำนวนต้นไม้ที่ปลุก)</li> <li>✓ โครงการปลูกจิตสำนึก สร้างการมีส่วนร่วม เพื่อลด ปริมาณการปล่อยก๊าซเรือนกระจก (สื่อออนไลน์)</li> </ul>
	ปรับปรุงคุณภาพน้ำให้สามารถนำกลับมาใช้ใหม่	<ul style="list-style-type: none"> <li>✓ ปรับปรุงคุณภาพน้ำให้สามารถนำกลับมาใช้ใหม่ได้ เช่น รดน้ำต้นไม้ ล้างรถ ทำความสะอาดพื้นที่</li> </ul>
	ปรับปรุงคุณภาพอากาศ	<ul style="list-style-type: none"> <li>✓ ปรับปรุงคุณภาพอากาศบริเวณโดยรอบโรงงาน</li> </ul>
	การลดใช้กระดาษ	<ul style="list-style-type: none"> <li>✓ ส่งเสริมให้มีการใช้เทคโนโลยีที่ทันสมัย และการทำงานผ่านระบบออนไลน์ แทนการใช้กระดาษ</li> <li>✓ ควบคุมการลดใช้กระดาษในกระบวนการทำงานอย่างเป็นระบบ</li> </ul>
	การจัดการของเสียอย่างถูกต้อง และปฏิบัติตามกฎหมายที่เกี่ยวข้องอย่างเคร่งครัด	<ul style="list-style-type: none"> <li>✓ NBD ผลพลอยได้จากโรงสกัด/เคมีจากห้องปฏิบัติการ (LAB)</li> <li>✓ PKM เคมีจากห้องปฏิบัติการ (LAB)</li> <li>✓ PC เศษเหล็ก/น้ำมันเครื่อง</li> <li>✓ PCM เศษเหล็ก/น้ำมันเครื่อง/ของเสียจากเรือ</li> </ul>
<p><b>มิติด้านสังคม</b></p>	การปฏิบัติต่อผู้มีส่วนได้เสียทุกกลุ่ม	<ul style="list-style-type: none"> <li>✓ การทบทวนรายการผู้มีส่วนได้เสีย</li> <li>✓ การเปิดเผยข้อมูล ด้วยความถูกต้องและโปร่งใส</li> <li>✓ การดำเนินงานตามแผน ESG (Environmental Social Governance)</li> <li>✓ การประเมินความเสี่ยงและการจัดการความเสี่ยงอย่างเป็นระบบ ครอบคลุมถึงกิจกรรมที่เกี่ยวข้องกับผู้มีส่วนได้ส่วนเสียทุกกลุ่ม</li> <li>✓ การเปิดรับฟังความคิดเห็น ข้อเสนอแนะ และข้อร้องเรียนผ่านช่องทางที่หลากหลาย</li> </ul>
	การสนับสนุนและจัดกิจกรรมเพื่อสังคม (CSR)	<ul style="list-style-type: none"> <li>✓ โครงการไม่เทกিং (รับซื้อน้ำมันพืชใช้แล้ว เพื่อแปรรูปเป็น ไบโอดีเซล)</li> <li>✓ ทุนการศึกษาบุตรพนักงาน และโรงเรียนในชุมชนใกล้เคียง</li> <li>✓ แจกปุ๋ย (ชีวภาพจากผลพลอยได้) ให้ลูกค้าที่ขายผลปาล์มสด</li> <li>✓ รินทิพย์แนะนำร้านอร่อย (RINTIP CHOICE)</li> <li>✓ ให้การสนับสนุนโครงการต่างๆของหน่วยงานภาครัฐ</li> <li>✓ ให้การสนับสนุนทุนเพื่อการซื้อเครื่องมือทางการแพทย์ของโรงพยาบาลสุราษฎร์ธานี</li> </ul>

	เป้าหมาย	แผนงาน/โครงการ
	การมีส่วนร่วมกับกิจกรรมทางสังคมอย่างสม่ำเสมอ	<ul style="list-style-type: none"> <li>✓ โครงการชุมชนสัมพันธ์</li> <li>✓ การสนับสนุนและมีส่วนร่วมกับกิจกรรมทางสังคม เช่น งานประจำปี งานประเพณี และกิจกรรมทางศาสนา</li> </ul>
 <p>มิติด้านธรรมาภิบาล</p> <div style="display: flex; justify-content: space-around;"> <div style="background-color: #800040; color: white; padding: 5px; text-align: center;"> <p>8 ส่งเสริมการเจริญเติบโตทางเศรษฐกิจที่ยั่งยืน</p>  </div> <div style="background-color: #FF8C00; color: white; padding: 5px; text-align: center;"> <p>9 ส่งเสริมอุตสาหกรรมที่ยั่งยืนและนวัตกรรม</p>  </div> </div> <div style="background-color: #0070C0; color: white; padding: 5px; text-align: center; margin-top: 10px;"> <p>16 ส่งเสริมสันติภาพและการเข้าถึงระบบยุติธรรมอย่างเท่าเทียมกัน</p>  </div>	ส่งเสริมบุคลากรสู่ความเป็นผู้นำอย่างมืออาชีพ	<ul style="list-style-type: none"> <li>✓ แผนการพัฒนาบุคลากร</li> <li>✓ แผนฝึกอบรมประจำปี</li> <li>✓ สร้างความตระหนักต่อการปฏิบัติงานตามกฎหมายที่เกี่ยวข้องอย่างเคร่งครัด</li> <li>✓ สร้างความตระหนักต่อการเป็นผู้ให้บริการอย่างมืออาชีพ</li> <li>✓ ดำเนินงานภายใต้มาตรฐานคุณภาพ และมาตรฐานอื่นๆ ที่ได้รับการยอมรับในระดับสากล</li> </ul>
	การปฏิบัติตามกฎหมายอย่างเคร่งครัด	<ul style="list-style-type: none"> <li>✓ แผนทบทวนการปฏิบัติตามกฎหมายที่เกี่ยวข้อง</li> <li>✓ ติดตามการประกาศใช้กฎหมายใหม่ และประเมินความสอดคล้องในการปฏิบัติให้ถูกต้องตามที่กฎหมายกำหนด</li> <li>✓ ติดตามและประเมินการปฏิบัติงานให้สอดคล้องตามกฎหมายที่เกี่ยวข้อง</li> </ul>
	การรับฟังความคิดเห็นและการจัดการข้อร้องเรียนอย่างเป็นระบบ	<ul style="list-style-type: none"> <li>✓ เปิดช่องทางการรับฟังความคิดเห็น และข้อร้องเรียนจากผู้มีส่วนได้เสีย</li> <li>✓ กำหนดแนวทางการจัดการความคิดเห็น และข้อร้องเรียนจากผู้มีส่วนได้เสียอย่างเป็นระบบ และมีผู้รับผิดชอบอย่างเป็นรูปธรรม</li> </ul>

### 3.2. การจัดการผลกระทบต่อผู้มีส่วนได้เสียในห่วงโซ่คุณค่าของธุรกิจ

กลุ่มบริษัทให้ความสำคัญต่อผู้มีส่วนได้เสียในห่วงโซ่คุณค่าของธุรกิจ เพื่อแสดงความรับผิดชอบต่อการปฏิบัติต่อผู้มีส่วนได้เสียดังกล่าว นอกจากการทำกิจกรรมเพื่อสังคมที่เป็นประโยชน์ต่อสังคมและผู้มีส่วนได้เสียของบริษัทแล้ว บริษัทได้มีการจัดทำรายงานความยั่งยืน (Sustainability Report) เพื่อเป็นข้อมูลให้ผู้มีส่วนได้เสียในห่วงโซ่คุณค่าของธุรกิจของกลุ่มบริษัทได้ทราบ

#### 3.2.1. ห่วงโซ่คุณค่าของธุรกิจ

กลุ่มบริษัทให้ความสำคัญในการพัฒนาสินค้าและบริการที่มีคุณภาพ โดยมุ่งเน้นการตอบสนองความต้องการของผู้มีส่วนได้เสียตลอดทั้งห่วงโซ่คุณค่า (Value Chain) รวมไปถึงความปลอดภัย และเป็นมิตรกับสิ่งแวดล้อมทั้งทางตรงและทางอ้อมเป็นสำคัญ ยุทธศาสตร์การบริหารจัดการองค์กรให้มีประสิทธิภาพ บุคลากรมีส่วนร่วมและมีความมั่นคงในอาชีพ เพื่อให้เกิดประโยชน์สูงสุดในการพัฒนา และสร้างคุณค่าให้องค์กร รวมทั้งสามารถพัฒนานวัตกรรม และเทคโนโลยีที่ทันสมัยได้อย่างต่อเนื่อง โดยห่วงโซ่คุณค่าของกลุ่มบริษัท เป็นไปตามภาพด้านล่าง





**ลักษณะกิจกรรมตามห่วงโซ่คุณค่าของธุรกิจ และการจัดการผลกระทบต่อผู้มีส่วนได้เสีย**

กิจกรรมหลักของบริษัท (Primary Activities)	กลุ่มธุรกิจ	กิจกรรมที่เกี่ยวข้อง	ผู้มีส่วนได้เสีย
1. การบริหารจัดการ การผลิต หรือโลจิสติกส์ ขาเข้า	น้ำมันปาล์ม / เทรตดิ่ง	<ul style="list-style-type: none"> <li>จัดหาวัตถุดิบ และสินค้าที่มีคุณภาพ และมาตรฐาน</li> <li>มีกระบวนการในการจัดซื้อ และคัดเลือกคู่ค้าอย่างเป็นธรรม</li> </ul>	<ul style="list-style-type: none"> <li>พนักงาน</li> <li>เกษตรกรผู้ปลูกผล ปาล์ม</li> <li>ลูกค้า</li> <li>หน่วยงานภาครัฐ</li> </ul>
	ขนส่ง / คลังสินค้าและ ท่าเทียบเรือ	<ul style="list-style-type: none"> <li>มีกระบวนการในการจัดซื้อจัดจ้าง และคัดเลือกคู่ค้า อย่างเป็นธรรม</li> <li>มีกระบวนการคัดเลือก และประเมินผู้ขาย และ ผู้รับเหมา เพื่อรักษาคุณภาพสินค้า และการบริการ อย่างต่อเนื่อง</li> <li>มีกระบวนการตรวจรับสินค้า และงานบริการ เพื่อให้ มั่นใจว่าได้รับสินค้า และบริการที่ถูกต้อง และตรง ตามเงื่อนไขการจัดซื้อจัดจ้าง</li> </ul>	<ul style="list-style-type: none"> <li>พนักงาน</li> <li>ลูกค้า</li> <li>ลูกค้า</li> <li>หน่วยงานภาครัฐ</li> </ul>
2. การปฏิบัติการ	น้ำมันปาล์ม / เทรตดิ่ง	<ul style="list-style-type: none"> <li>มีกระบวนการผลิต และการจัดเก็บที่มีประสิทธิภาพ โดยมีการตรวจสอบคุณภาพสินค้าในทุกขั้นตอนการ ผลิต</li> <li>ลดปริมาณของเสียที่เกิดจากการผลิต และการ จัดเก็บ เพื่อไม่ก่อให้เกิดผลกระทบต่อสิ่งแวดล้อม และชุมชน</li> </ul>	<ul style="list-style-type: none"> <li>พนักงาน</li> <li>ลูกค้า</li> <li>ชุมชน</li> <li>หน่วยงานภาครัฐ</li> </ul>
	ขนส่ง / คลังสินค้าและ ท่าเทียบเรือ	<ul style="list-style-type: none"> <li>มีการอบรมผู้ปฏิบัติงาน เพื่อให้รับมือกับสถานการณ์ ฉุกเฉิน ได้อย่างรวดเร็ว และปลอดภัยต่อสังคมและ สิ่งแวดล้อม</li> </ul>	<ul style="list-style-type: none"> <li>พนักงาน</li> <li>ลูกค้า</li> <li>ชุมชน</li> </ul>



กิจกรรมหลักของบริษัท (Primary Activities)	กลุ่มธุรกิจ	กิจกรรมที่เกี่ยวข้อง	ผู้มีส่วนได้เสีย
		<ul style="list-style-type: none"> <li>ควบคุมการปฏิบัติงานให้ถูกต้อง และสอดคล้องตามที่กฎหมายกำหนด</li> <li>มีมาตรการรักษาความปลอดภัยตลอด 24 ชั่วโมง เพื่อรักษาความปลอดภัยสินค้าที่รับฝาก</li> </ul>	<ul style="list-style-type: none"> <li>หน่วยงานภาครัฐ</li> </ul>
3. การกระจายสินค้าและบริการ หรือโลจิสติกส์ขาออก	น้ำมันปาล์ม / เทรดตั้ง	<ul style="list-style-type: none"> <li>มีคลังจัดเก็บสินค้าที่ได้มาตรฐาน สามารถรักษาคุณภาพสินค้าได้ดี</li> <li>มีการขนส่งที่ได้มาตรฐาน ไม่ก่อให้เกิดมลพิษต่อสิ่งแวดล้อม</li> <li>ขนส่งสินค้าไปยังลูกค้าตรงเวลาที่กำหนด และยังคงคุณภาพสินค้าได้ตามมาตรฐาน</li> </ul>	<ul style="list-style-type: none"> <li>พนักงาน</li> <li>ลูกค้า</li> <li>ชุมชน</li> <li>หน่วยงานภาครัฐ</li> </ul>
	ขนส่ง / คลังสินค้าและท่าเทียบเรือ	<ul style="list-style-type: none"> <li>มีการตรวจสอบความปลอดภัยทั้งผู้ปฏิบัติงาน รวมถึงรถ และเรือ ก่อนการให้บริการทุกครั้ง</li> <li>มีการติดตามการให้บริการขนส่ง ด้วยเทคโนโลยีที่ทันสมัย เพื่อความปลอดภัย และการขนส่งที่ตรงเวลา</li> <li>มีการตรวจสอบความปลอดภัย และการจัดการด้านสิ่งแวดล้อม อย่างต่อเนื่องและสอดคล้องตามที่กฎหมายกำหนด</li> <li>บริการขนส่งสินค้าด้วยความปลอดภัย และตรงเวลา</li> <li>บริการรับฝากสินค้าด้วยความปลอดภัย และรักษาคุณภาพสินค้าตามเงื่อนไขที่ลูกค้ากำหนด</li> </ul>	<ul style="list-style-type: none"> <li>พนักงาน</li> <li>ลูกค้า</li> <li>ชุมชน</li> <li>หน่วยงานภาครัฐ</li> </ul>
4. การตลาดและการขาย	น้ำมันปาล์ม / เทรดตั้ง	<ul style="list-style-type: none"> <li>มีกระบวนการขายที่เป็นธรรม ไม่เอาเปรียบลูกค้า และเป็นไปเพื่อประโยชน์ของลูกค้า</li> <li>กำหนดราคาขายสินค้าอย่างเหมาะสมในราคาที่เป็นธรรม (Fair Dealing)</li> <li>มีการให้ส่วนลดที่เหมาะสม ที่เป็นธรรมแก่ลูกค้า</li> <li>สินค้าринทิพย์ จำหน่ายผ่านช่องทางออนไลน์ และตัวแทนจำหน่าย สำหรับสินค้าอื่น ๆ เน้นการขายตรง (Off-line) เนื่องจากเป็นสินค้าที่มีกลุ่มลูกค้าเฉพาะเจาะจง เช่น กลุ่มอุตสาหกรรมน้ำมันปาล์ม และกลุ่มอุตสาหกรรมอาหาร เป็นต้น</li> </ul>	<ul style="list-style-type: none"> <li>พนักงาน</li> <li>ลูกค้า</li> <li>หน่วยงานภาครัฐ</li> </ul>
	ขนส่ง / คลังสินค้าและท่าเทียบเรือ	<ul style="list-style-type: none"> <li>มีกระบวนการทบทวนข้อตกลงงาน เพื่อให้มั่นใจว่าสามารถให้บริการได้ตามความต้องการของลูกค้า</li> <li>มีกระบวนการจัดทำเอกสารเสนอราคา หรือข้อตกลงงานจ้างบริการ อย่างเป็นระบบ เพื่อความโปร่งใสในการให้บริการ</li> </ul>	<ul style="list-style-type: none"> <li>พนักงาน</li> <li>ลูกค้า</li> <li>คู่ค้า</li> </ul>
5. การบริการหลังการขาย	น้ำมันปาล์ม / เทรดตั้ง	<ul style="list-style-type: none"> <li>มีการรับประกันสินค้าที่ไม่เป็นไปตามคุณภาพ หรือข้อตกลง และความพึงพอใจของลูกค้า</li> <li>มีการรับข้อร้องเรียนจากลูกค้า และการจัดการอย่างเป็นระบบ</li> </ul>	<ul style="list-style-type: none"> <li>พนักงาน</li> <li>ลูกค้า</li> </ul>

กิจกรรมหลักของบริษัท (Primary Activities)	กลุ่มธุรกิจ	กิจกรรมที่เกี่ยวข้อง	ผู้มีส่วนได้เสีย
	ขนส่ง / คลังสินค้าและท่าเทียบเรือ	<ul style="list-style-type: none"> <li>มีการรับซื้อเรือเรียนจากลูกค้า และการจัดการอย่างเป็นระบบ</li> <li>มีกระบวนการประเมินความพึงพอใจ เพื่อปรับปรุงคุณภาพงานบริการให้ตรงตามความต้องการสูงสุดของลูกค้า</li> </ul>	<ul style="list-style-type: none"> <li>พนักงาน</li> <li>ลูกค้า</li> </ul>

	การจัดการผลกระทบต่อผู้มีส่วนได้เสีย
กิจกรรมเสริมของบริษัท (Support Activities)	<ul style="list-style-type: none"> <li>มีกระบวนการในการบริหารจัดการด้านการจัดซื้อจัดจ้างอย่างเหมาะสม ยึดหลักในการดำเนินธุรกิจโดยคำนึงถึงจริยธรรมทางการค้า ความโปร่งใส เป็นธรรมต่อคู่ค้า และปฏิบัติตามเงื่อนไขทางการค้าที่มีต่อคู่ค้า</li> <li>มีการใช้เทคโนโลยีในการผลิตสินค้าและบริการที่ทันสมัยและเป็นมิตรกับสิ่งแวดล้อม เพื่อให้เกิดการเปลี่ยนแปลงของกระบวนการทำงานให้มีประสิทธิภาพที่ดีขึ้น ควบคู่ไปกับการสร้างประโยชน์ต่อสังคม</li> <li>มีการบริหารทรัพยากรบุคคลอย่างเหมาะสม โดยจัดให้มีการฝึกอบรมเพื่อพัฒนาตนเองอย่างสม่ำเสมอ รวมถึงมีการสับเปลี่ยนหมุนเวียนเจ้าหน้าที่ตามระยะเวลาอันสมควร</li> </ul>

### 3.2.2. การวิเคราะห์ผู้มีส่วนได้เสียในห่วงโซ่คุณค่าของธุรกิจ

บริษัทได้จัดทำตารางวิเคราะห์ และความคาดหวังของผู้มีส่วนได้เสียที่มีต่อการดำเนินธุรกิจของกลุ่มบริษัท พร้อมอธิบายถึงการตอบสนองของบริษัทต่อความคาดหวังของผู้มีส่วนได้เสีย ดังนี้

กลุ่มผู้มีส่วนได้เสีย	ความคาดหวังของผู้มีส่วนได้เสีย	การตอบสนองต่อความคาดหวังของผู้มีส่วนได้เสีย	ช่องทางการมีส่วนร่วม
ผู้ถือหุ้น และ นักลงทุน	<ul style="list-style-type: none"> <li>ธุรกิจเติบโตอย่างต่อเนื่องและมั่นคง ได้รับผลตอบแทนที่ดี</li> <li>จ่ายเงินปันผลสม่ำเสมอ</li> <li>ได้รับข้อมูลข่าวสารอย่างเท่าเทียม เปิดเผยข้อมูลอย่างถูกต้อง ครบถ้วน ทันต่อเหตุการณ์</li> <li>มีการกำกับดูแลกิจการที่ดี บริหารงานด้วยความโปร่งใส ตรวจสอบได้</li> <li>การปฏิบัติตามกฎหมาย PDPA</li> </ul>	<ul style="list-style-type: none"> <li>จัดทำแผนกลยุทธ์ทางธุรกิจ และ บริหารงานให้เกิดความเติบโตตามแผนธุรกิจที่วางไว้</li> <li>จ่ายปันผลอย่างเหมาะสมตามนโยบายการจ่ายปันผลของกลุ่มบริษัท</li> <li>มีความมั่นคงในการปรับปรุงกระบวนการภายในองค์กรอย่างมีประสิทธิภาพสูงสุด</li> <li>บริหารทรัพยากรที่จำเป็นอย่างคุ้มค่า และบริหารต้นทุนอย่างมีประสิทธิภาพ</li> <li>สื่อสารกลยุทธ์และโอกาสทางธุรกิจของกลุ่มบริษัท เพื่อสร้างความมั่นใจแก่ผู้ถือหุ้นและนักลงทุนผ่านช่องทางต่าง ๆ</li> <li>ปฏิบัติตามหลักกำกับดูแลกิจการที่ดี เปิดเผยข้อมูลด้วยความโปร่งใสและเป็นธรรม ตลอดจนส่งเสริมการต่อต้านการทุจริตคอร์รัปชันทุกรูปแบบ</li> </ul>	<ul style="list-style-type: none"> <li>การจัดประชุมผู้ถือหุ้น</li> <li>รายงานประจำปี</li> <li>นักลงทุนสัมพันธ์</li> <li>Website / e-mail</li> <li>การเยี่ยมชมกิจการ</li> <li>ข่าวสาร กิจกรรม / ต่าง ๆ ใน ตลาดหลักทรัพย์</li> </ul>

กลุ่มผู้มีส่วนได้เสีย	ความคาดหวังของผู้มีส่วนได้เสีย	การตอบสนองต่อความคาดหวังของผู้มีส่วนได้เสีย	ช่องทางการมีส่วนร่วม
พนักงาน	<ul style="list-style-type: none"> <li>• ได้รับค่าตอบแทนที่เหมาะสมและมีสวัสดิการที่ดี</li> <li>• มีความมั่นคงและโอกาสก้าวหน้าในการทำงาน</li> <li>• มีการพัฒนาศักยภาพ และความรู้ความสามารถในการทำงาน</li> <li>• ได้รับความเสมอภาคในการปฏิบัติงาน</li> <li>• รับฟังความคิดเห็นและข้อเสนอแนะจากพนักงานทุกระดับชั้นอย่างเท่าเทียม</li> <li>• มีความปลอดภัยและสภาพแวดล้อมที่ดีในการทำงาน</li> <li>• การคำนึงถึงสิทธิมนุษยชนและการปฏิบัติต่อพนักงานอย่างเป็นธรรม</li> <li>• การปฏิบัติตามกฎหมาย PDPA</li> </ul>	<ul style="list-style-type: none"> <li>• กำกับดูแลการดำเนินงาน เพื่อให้มั่นใจว่า กลุ่มบริษัทมีสถานะทางการเงิน การบริหาร และการจัดการที่ถูกต้องเหมาะสม เพื่อประโยชน์สูงสุดของผู้ถือหุ้นและนักลงทุน</li> <li>• สร้างสภาพแวดล้อมในการทำงานที่ดี และมีความปลอดภัย</li> <li>• ให้ผลตอบแทนและสวัสดิการที่เหมาะสม</li> <li>• เคารพสิทธิมนุษยชน และปฏิบัติต่อพนักงานด้วยความเคารพในเกียรติ ศักดิ์ศรี และสิทธิส่วนบุคคล และหลีกเลี่ยงการกระทำใด ๆ ที่ไม่เป็นธรรม</li> <li>• การบริหารจัดการทรัพยากรบุคคล เช่น การหมุนเวียนงาน การปรับระดับ โดยตั้งอยู่บนพื้นฐานของความรู้ ความสามารถและความเหมาะสมของพนักงาน</li> <li>• พัฒนาความรู้ความสามารถของพนักงาน โดยจัดให้มีการฝึกอบรมพนักงานอย่างสม่ำเสมอ และพัฒนาพนักงานในหลายรูปแบบอย่างทั่วถึง และสม่ำเสมอ ตลอดจนให้ทุนการศึกษาแก่ครอบครัวของพนักงาน</li> </ul>	<ul style="list-style-type: none"> <li>• กิจกรรมเชื่อมสัมพันธ์ และจัดอบรมสัมมนา เพื่อพัฒนาความรู้ตามสายงาน</li> <li>• กล้องรับฟังความคิดเห็น ช่องทางการแจ้งเบาะแสและข้อร้องเรียน</li> <li>• การประชุม บริษัท ประจำเดือน</li> <li>• สื่อสารผ่านระบบสื่อสารภายใน / intranet / website / อีเมลล์ / social media</li> </ul>
เกษตรกร	<ul style="list-style-type: none"> <li>• กระบวนการรับซื้อวัตถุดิบและราคาซื้อที่เป็นธรรม และโปร่งใส</li> <li>• การส่งเสริมความรู้และการบริหารจัดการสวนปาล์มน้ำมันให้ได้ผลผลิตที่ดี มีคุณภาพ</li> <li>• การชำระเงินค่าวัตถุดิบถูกต้องครบถ้วน ตรงตามระยะเวลาที่กำหนด</li> <li>• การปฏิบัติตามกฎหมาย PDPA</li> </ul>	<ul style="list-style-type: none"> <li>• มีหน่วยงานที่ส่งเสริมและให้คำปรึกษา บริการด้านวิชาการแก่เกษตรกรผู้ปลูกผลปาล์ม ถึงการจัดการสวนอย่างยั่งยืน</li> <li>• มีขั้นตอนการรับซื้อวัตถุดิบและข้อกำหนดที่ชัดเจนเป็นธรรมในการรับซื้อ</li> <li>• มีขั้นตอนการบริการอำนวยความสะดวกในการขนส่งผลผลิตปาล์มสดจากสวนเกษตรกรมายังโรงงาน</li> </ul>	<ul style="list-style-type: none"> <li>• ช่องทางการสื่อสารต่าง ๆ เช่น แผ่นพับ ไลน์ และการลงพื้นที่เพื่อพบปะเกษตรกร</li> <li>• กิจกรรมเพื่อให้ความรู้ และเชื่อมความสัมพันธ์</li> <li>• ช่องทางข้อเสนอแนะ และรับเรื่องร้องเรียน</li> </ul>
ลูกค้า	<ul style="list-style-type: none"> <li>• ได้รับสินค้าหรือบริการที่ดี มีคุณภาพตรงตามมาตรฐาน ในระดับราคาที่เหมาะสม</li> <li>• ส่งมอบสินค้าหรือบริการได้ตามแผน หรือตามระยะเวลาที่กำหนด</li> </ul>	<ul style="list-style-type: none"> <li>• คัดเลือกวัตถุดิบ และจัดหาผู้ให้บริการที่มีคุณภาพ</li> <li>• ผลิตสินค้า และให้บริการที่มีคุณภาพ สามารถตอบสนองต่อความต้องการของลูกค้าได้</li> </ul>	<ul style="list-style-type: none"> <li>• แบบประเมินความพึงพอใจของลูกค้า</li> <li>• ช่องทางการสื่อสารต่าง ๆ เช่น Website / e-mail / social media</li> </ul>

กลุ่มผู้มีส่วนได้เสีย	ความคาดหวังของผู้มีส่วนได้เสีย	การตอบสนองต่อความคาดหวังของผู้มีส่วนได้เสีย	ช่องทางการมีส่วนร่วม
	<ul style="list-style-type: none"> <li>ปฏิบัติตามข้อตกลงในการซื้อขายสินค้าหรือบริการ</li> <li>มีการพัฒนาคุณภาพของสินค้าและบริการอย่างต่อเนื่อง</li> <li>การปฏิบัติตามกฎหมาย PDPA</li> </ul>	<ul style="list-style-type: none"> <li>ปรับปรุงพัฒนากระบวนการผลิต และการให้บริการให้มีประสิทธิภาพสูงสุด</li> <li>ราคาของสินค้า และราคาให้บริการมีความเหมาะสม</li> <li>ปฏิบัติตามข้อตกลงทางการค้าอย่างเป็นธรรม</li> <li>มีโครงการการวิจัย พัฒนาสินค้า และให้บริการอย่างต่อเนื่อง</li> </ul>	<ul style="list-style-type: none"> <li>ช่องทางการแจ้งเบาะแส และข้อร้องเรียน</li> <li>เปิดโอกาสให้ลูกค้า หรือตัวแทนเข้าเยี่ยมชมกิจการและโรงงาน</li> <li>จัดกิจกรรมร่วมกับลูกค้า</li> </ul>
คู่ค้าและพันธมิตรธุรกิจ	<ul style="list-style-type: none"> <li>คัดเลือกคู่ค้าอย่างโปร่งใสและเป็นธรรม</li> <li>ปฏิบัติตามข้อตกลงและสัญญาที่ทำร่วมกัน</li> <li>ได้ราคาที่เหมาะสม และเป็นธรรม</li> <li>สร้างความเข้มแข็งทางธุรกิจและเติบโตไปด้วยกันอย่างยั่งยืน</li> <li>การปฏิบัติตามกฎหมาย PDPA</li> </ul>	<ul style="list-style-type: none"> <li>กำหนดเกณฑ์การคัดเลือกคู่ค้าอย่างเป็นธรรม</li> <li>ชำระเงินค่าสินค้าตรงตามระยะเวลาที่กำหนด</li> <li>แนะนำให้ความรู้ความเข้าใจ พัฒนาวัตถุดิบ สินค้า และบริการ ให้ได้คุณภาพตามมาตรฐาน</li> <li>ปฏิบัติตามขั้นตอนการจัดซื้อจัดจ้าง และนโยบายการต่อต้านการทุจริตคอร์รัปชัน อย่างเคร่งครัด</li> </ul>	<ul style="list-style-type: none"> <li>แบบประเมินความพึงพอใจของคู่ค้า</li> <li>ช่องทางการสื่อสารต่างๆ เช่น Website / e-mail / social media</li> <li>ช่องทางการแจ้งเบาะแส และข้อร้องเรียน</li> </ul>
ชุมชนและสังคม	<ul style="list-style-type: none"> <li>ปฏิบัติตามหลักสิทธิมนุษยชนเคารพสิทธิของชุมชนใกล้เคียง</li> <li>สร้างความมั่นคงทางอาชีพและรายได้เพื่อให้พึ่งพาตนเองได้</li> <li>ดำเนินธุรกิจที่ไม่ส่งผลกระทบต่อชุมชนและสังคม เป็นมิตรต่อสิ่งแวดล้อม และมีความปลอดภัย</li> <li>มีส่วนร่วมในการพัฒนาชุมชนและสังคม</li> <li>ส่งเสริมและสนับสนุนกิจกรรมที่สร้างความสัมพันธ์ที่ดีกับชุมชนและสังคม</li> </ul>	<ul style="list-style-type: none"> <li>สร้างงาน สร้างอาชีพให้คนในชุมชน เพื่อกระจายรายได้ และยกระดับคุณภาพชีวิตของชุมชนและสังคม</li> <li>ปรับปรุงกระบวนการผลิต และการให้บริการให้เป็นมิตรต่อสิ่งแวดล้อม</li> <li>เพิ่มสัดส่วนการใช้พลังงานหมุนเวียน</li> <li>จัดการของเสียจากกระบวนการผลิตอย่างมีประสิทธิภาพ</li> <li>สนับสนุนกิจกรรมที่เป็นสาธารณะกับชุมชน</li> <li>ปฏิบัติตามมาตรฐานสากล และกฎหมายที่เกี่ยวข้อง</li> <li>สำรวจผลกระทบที่มีต่อชุมชนและสังคม</li> </ul>	<ul style="list-style-type: none"> <li>ลงพื้นที่สำรวจและเข้าร่วมประชุมกับผู้นำชุมชนอย่างสม่ำเสมอ</li> <li>จัดกิจกรรมต่าง ๆ เพื่อพัฒนาชุมชนและสังคม</li> <li>แบบประเมินผลกระทบสิ่งแวดล้อมตามมาตรฐานสากล</li> <li>ช่องทางการสื่อสารต่างๆ เช่น Website / e-mail / social media / แผ่นพับ / ไลน์</li> <li>ช่องทางการแจ้งเบาะแส และข้อร้องเรียน</li> </ul>
หน่วยงานภาครัฐ/กำกับ	<ul style="list-style-type: none"> <li>ปฏิบัติตามข้อกำหนดและกฎหมายที่เกี่ยวข้อง</li> <li>มีความรับผิดชอบ ไม่สร้างผลกระทบต่อชุมชน สังคมและสิ่งแวดล้อม</li> <li>ให้ร่วมมือในการให้ข้อมูลที่ถูกต้อง</li> </ul>	<ul style="list-style-type: none"> <li>ปฏิบัติตามระเบียบและกฎหมายที่เกี่ยวข้องกับการดำเนินธุรกิจอย่างถูกต้องครบถ้วน</li> <li>รับฟังความคิดเห็น ข้อเสนอแนะต่างๆ จากหน่วยงานรัฐ</li> <li>ร่วมให้ข้อคิดเห็น ข้อเสนอแนะ ต่อกฎระเบียบและแนวปฏิบัติต่างๆ ของหน่วยงานรัฐ</li> <li>ให้ความร่วมมือกับหน่วยงานในด้านต่างๆ เมื่อถูกร้องขอ</li> </ul>	<ul style="list-style-type: none"> <li>ประชุมหารือร่วมกับหน่วยงานภาครัฐ</li> <li>เปิดเผยข้อมูลต่างๆ อย่างเพียงพอและถูกต้อง</li> <li>เปิดให้เข้าเยี่ยมชมกิจการและโรงงาน</li> <li>ร่วมมือและเข้าร่วมกิจกรรมต่างๆ ของภาครัฐ</li> </ul>

กลุ่มผู้มีส่วนได้เสีย	ความคาดหวังของผู้มีส่วนได้เสีย	การตอบสนองต่อความคาดหวังของผู้มีส่วนได้เสีย	ช่องทางการมีส่วนร่วม
		<ul style="list-style-type: none"> <li>เปิดเผยข้อมูลที่เพียงพอและถูกต้อง</li> </ul>	
คู่แข่งทางการค้า	<ul style="list-style-type: none"> <li>แข่งขันทางการค้าอย่างเป็นธรรมและโปร่งใส</li> </ul>	<ul style="list-style-type: none"> <li>ปฏิบัติตามหลักจรรยาบรรณเพื่อกำหนดมาตรฐานการดำเนินงานอย่างเป็นธรรมโปร่งใส</li> </ul>	<ul style="list-style-type: none"> <li>ช่องทางการแจ้งเบาะแสและข้อร้องเรียน</li> </ul>

### 3.3. การจัดการด้านความยั่งยืนในมิติสิ่งแวดล้อม

#### 3.3.1. นโยบายและแนวปฏิบัติด้านสิ่งแวดล้อม

กลุ่มบริษัทตระหนักถึงความสำคัญของสิ่งแวดล้อม และถือเป็นส่วนหนึ่งของการดำเนินงานที่ควบคู่ไปกับสิ่งแวดล้อม โดยใช้ทรัพยากรอย่างรู้คุณค่า ลดการใช้ทรัพยากร ลดปริมาณของเสียหรือมลพิษ และจัดการของเสียหรือมลพิษ และหลักเศรษฐกิจหมุนเวียน รวมทั้งนำนวัตกรรมและเทคโนโลยีมาใช้ในการบริหารจัดการทรัพยากร ของเสีย หรือมลพิษ เพื่อให้เกิดประสิทธิภาพสูงสุด บริษัทจึงกำหนดแนวทางในการบริหารจัดการและแนวปฏิบัติ ให้กลุ่มบริษัทถือปฏิบัติตามนโยบาย ดังนี้

1. มุ่งมั่นในการปฏิบัติตามกฎหมายสิ่งแวดล้อม รวมถึงกฎระเบียบอื่น ๆ ด้านสิ่งแวดล้อมที่เกี่ยวข้อง โดยยึดถือเป็นมาตรฐานในการควบคุมมลพิษที่เกิดขึ้นจากการดำเนินงาน
2. มุ่งมั่นในการปกป้องปัญหามลพิษที่เกิดขึ้น ในด้านการกำจัดของเสียและมลพิษด้านอื่น ๆ จากกระบวนการผลิตและการให้บริการ เพื่อให้เกิดผลกระทบต่อสิ่งแวดล้อมน้อยที่สุด
3. ส่งเสริมให้มีการใช้ทรัพยากรธรรมชาติและพลังงาน ให้เกิดประโยชน์และมีประสิทธิภาพสูงสุด
4. ส่งเสริมให้มีการสร้างจิตสำนึกต่อคุณภาพของสิ่งแวดล้อม รวมทั้งเผยแพร่แก่พนักงาน ชุมชน และผู้มีส่วนได้เสีย เพื่อก่อให้เกิดความยั่งยืนของระบบการจัดการสิ่งแวดล้อม
5. มุ่งมั่นในการปรับปรุง ทบทวน วัตถุประสงค์และเป้าหมาย การดำเนินงานในด้านการจัดการสิ่งแวดล้อมอย่างต่อเนื่อง

#### 3.3.2. ผลการดำเนินงานด้านสิ่งแวดล้อม

กลุ่มบริษัทตระหนักและให้ความสำคัญกับสิ่งแวดล้อม โดยมุ่งเน้นการผลิต และการบริการที่เป็นมิตรกับสิ่งแวดล้อม รวมถึงการปฏิบัติตามกฎหมายและมาตรฐานด้านสิ่งแวดล้อมที่เกี่ยวข้อง โดยเฉพาะบริษัท นิว ไบโอดีเซล จำกัด (ธุรกิจโรงงาน) ซึ่งมีกระบวนการผลิตที่ได้มาตรฐานในระดับสากลและเป็นมิตรกับสิ่งแวดล้อมมาโดยตลอด ซึ่งได้รับการรับรองและรางวัลด้านสิ่งแวดล้อม ดังนี้

- ได้รับการรับรองระบบคุณภาพการจัดการสิ่งแวดล้อม ISO 14001 จากบริษัท TUV
- ได้รับการรับรอง RSPO จากบริษัท TUV NORD
- ได้รับการรับรอง GI ระดับ3 จากกรมโรงงานอุตสาหกรรม
- ได้รับรางวัล Zero waste จากกรมโรงงานอุตสาหกรรม
- ได้รับการรับรอง Carbon Footprint จากองค์การบริหารจัดการก๊าซเรือนกระจก (องค์การมหาชน)
- ได้รับการรับรอง GI ระดับ 4 จากกรมโรงงานอุตสาหกรรม
- ได้รับการรับรอง GI ระดับ 5 จากกรมโรงงานอุตสาหกรรม
- ได้รับรางวัล Thailand Energy Awards 2023 จากกรมพลังงานทดแทนและอนุรักษ์พลังงาน
- ได้รับรางวัล Asean Energy Award 2023 จาก ASEAN Centre for Energy (ACE)
- ได้รับการรับรอง CSR-DIW จากกรมโรงงานอุตสาหกรรม



นอกจากนี้กลุ่มบริษัทยังกำหนดให้มีการควบคุมตัวชี้วัดในการทำงานด้านสิ่งแวดล้อม เพื่อใช้ประเมินประสิทธิภาพการบริหารของผู้บริหารและการปฏิบัติงานของพนักงาน เช่น การควบคุมข้อร้องเรียนจากชุมชนที่ได้รับผลกระทบด้านสิ่งแวดล้อม และกำหนดให้มีแผนกิจกรรม CSR ประจำปี

ทั้งนี้ ผลการดำเนินงานด้านสิ่งแวดล้อมของกลุ่มบริษัทที่เปิดเผยเป็นข้อมูลในกลุ่มธุรกิจผลิตและจำหน่ายน้ำมันปาล์ม (บริษัท นิว ไบโอดีเซล จำกัด : NBD) เนื่องจากเป็นธุรกิจที่มีความสำคัญกับผลกระทบต่อสิ่งแวดล้อมเป็นหลัก

NBD ได้มีการกำหนดให้มีการควบคุม โดยใช้ตัวชี้วัดในการทำงานด้านสิ่งแวดล้อม เพื่อใช้ประเมินประสิทธิภาพการบริหารของผู้บริหารและการปฏิบัติงานของพนักงาน โดยมีการจัดทำรายงานความยั่งยืน ด้านสิ่งแวดล้อม การบริหารงานเศรษฐกิจหมุนเวียน และการประเมินความพึงพอใจจากชุมชน โดยในปี 2565 ได้มีการสำรวจความพึงพอใจจากชุมชนที่ประมาณโดยหน่วยงานภายนอก ซึ่งได้รับคะแนนความพึงพอใจเฉลี่ยอยู่ที่ประมาณ 80% ซึ่งแสดงให้เห็นถึงความสัมพันธ์ที่ดีระหว่างโรงงานและชุมชนโดยรอบ

ความพึงพอใจโดยรวมของ บริษัท นิว ไบโอดีเซล จำกัด

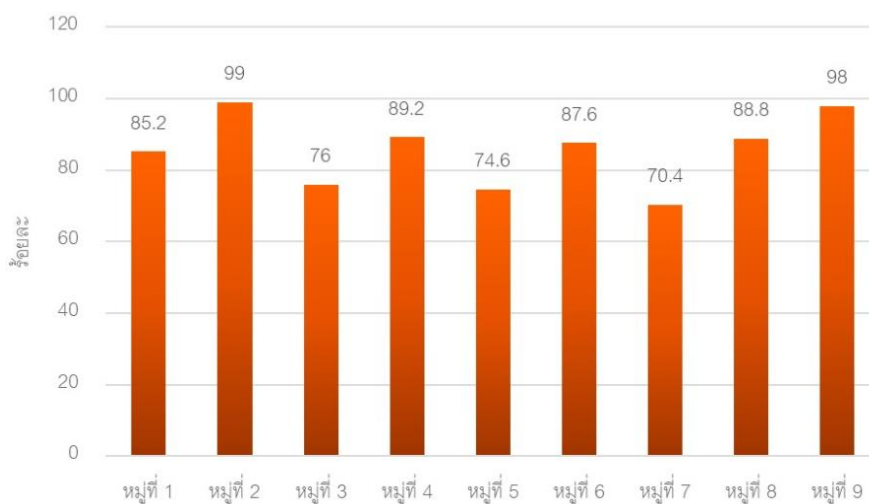

ทั้งนี้ NBD จะมีการสำรวจความพึงพอใจจากชุมชนของปี 2566 ในระหว่างเดือนมกราคม - ตุลาคม 2567 เพื่อนำข้อมูลทั้งหมดมาประเมินในช่วงเดือนพฤศจิกายน 2567

ผลการดำเนินงานด้านสิ่งแวดล้อมของ NBD มีการเปิดเผยให้เป็นไปตามหลักของการรายงานความยั่งยืน โดยมีการจัดการด้านผลกระทบหลักดังนี้

**(1) การจัดการเรื่องพลังงาน**

พลังงานถือเป็นส่วนสำคัญในกระบวนการผลิตไม่ว่าจะเป็นพลังงานไฟฟ้า พลังงานความร้อน บริษัทจึงให้ความสำคัญกับความรับผิดชอบต่อจัดการพลังงาน และประสิทธิภาพการใช้พลังงาน โดยบริษัทมีการใช้พลังงานแยกประเภทการจัดการด้านพลังงานให้เป็นไปตามกฎหมาย พรบ. โรงงาน 2535 ในช่วงปีที่ผ่านมาดังนี้

ประเภทโรงงานการผลิตปาล์ม

การใช้พลังงานเชื้อเพลิง	ปี 2565		ปี 2566	
	ปริมาณ	(%)	ปริมาณ	(%)
ชีวมวล (ตัน)	49,511.30	100.00%	39,876	100.00%
<b>รวม</b>	<b>49,511.30</b>	<b>100.00%</b>	<b>39,876</b>	<b>100.00%</b>

การใช้พลังงานไฟฟ้า (ล้านกิโลวัตต์-ชั่วโมง)	ปี 2565		ปี 2566	
	ปริมาณ	(%)	ปริมาณ	(%)
จากการไฟฟ้าส่วนภูมิภาค (PEA)	3,099,495.00	26.01%	4,346,343.00	33.63%



การใช้พลังงานไฟฟ้า (ล้านกิโลวัตต์-ชั่วโมง)	ปี 2565		ปี 2566	
	ปริมาณ	(%)	ปริมาณ	(%)
จากพลังงานหมุนเวียน (Renewable Electricity)	5,247,022.00	44.03%	4,628,380.00	35.82%
จากก๊าซชีวภาพ (Biogas)	3,570,533.00	29.96%	3,948,516.00	30.55%
<b>รวม</b>	<b>11,917,050.00</b>	<b>100.00%</b>	<b>12,923,239.00</b>	<b>100.00%</b>

## ประเภทโรงงานการผลิตไบโอดีเซล

การใช้พลังงานเชื้อเพลิง	ปี 2565		ปี 2566	
	ปริมาณ	(%)	ปริมาณ	(%)
ชีวมวล (ตัน)	73,429.54	98.89%	80,742.00	98.81%
น้ำมันเตา (ตัน)	0.02	0.00%	767.86	0.94%
ก๊าซปิโตรเลียมเหลว (ตัน)	821.51	1.11%	207.97	0.25%
<b>รวม</b>	<b>74,251.08</b>	<b>100.00%</b>	<b>81,717.83</b>	<b>100.00%</b>

การใช้พลังงานไฟฟ้า (ล้านกิโลวัตต์-ชั่วโมง)	ปี 2565		ปี 2566	
	ปริมาณ	(%)	ปริมาณ	(%)
จากการไฟฟ้าส่วนภูมิภาค (PEA)	8,345,520.00	75.21%	11,710,800.00	99.35%
จากพลังงานหมุนเวียน (Renewable Electricity)	2,750,744.00	24.79%	76,845.00	0.65%
<b>รวม</b>	<b>11,096,264.00</b>	<b>100.00%</b>	<b>11,787,645.00</b>	<b>100.00%</b>

ทั้งนี้ในช่วงปี 2566 NBD มีปริมาณการใช้พลังงานหมุนเวียนลดลงจากปี 2565 เนื่องจาก

1) โรงงานการผลิตปาล์มมีปริมาณการใช้พลังงานหมุนเวียนลดลงจาก 5,247,022 ล้านกิโลวัตต์-ชั่วโมง เป็น 4,628,380 ล้านกิโลวัตต์-ชั่วโมง เนื่องจากปริมาณกากอินทรีย์ที่เหลือจากกระบวนการผลิตของโรงงาน เช่น ทะลายปาล์ม ไม่เพียงพอ ประกอบกับต้นทุนรับซื้อกากอินทรีย์สูงขึ้น บริษัทจึงมีความจำเป็นต้องใช้พลังงานหมุนเวียนดังกล่าวลดลง

2) โรงงานผลิตไบโอดีเซลมีปริมาณการใช้พลังงานหมุนเวียนลดลงจาก 2,750,744 ล้านกิโลวัตต์-ชั่วโมง เป็น 76,845.00 ล้านกิโลวัตต์-ชั่วโมง เนื่องจากเครื่องจักรผลิตพลังงานหมุนเวียน (เครื่องกำเนิดไฟฟ้า (Generator)) ที่เป็นตัวแปลงพลังงานจากพลังงานกลให้เป็นพลังงานไฟฟ้าของบริษัทชำรุดทำให้บริษัทต้องหยุดเดินเครื่องจักรตั้งแต่วันที่ 1 มกราคม 2566 ปัจจุบันเครื่องจักรดังกล่าวอยู่ระหว่างดำเนินการแก้ไขเพื่อให้สามารถกลับมาใช้งานได้

บริษัทมีแนวทางในการบริหารจัดการพลังงานของบริษัท โดยมีการประเมินการใช้พลังงานตามหลักของการจัดการพลังงานของ กรมพัฒนาพลังงานทดแทนและอนุรักษ์พลัง (พพ)

- 1) การประเมินการใช้พลังงานระดับองค์กร
- 2) การประเมินระดับการบริการ
- 3) การประเมินระดับเครื่องจักร

และมีแผนงานเพื่อการลดการใช้พลังงานทุกปี ปีละอย่างน้อย 2 แผนงาน โดยในปี 2566 และปี 2567 ทางผู้รับผิดชอบได้มีการกำหนดแผน ดังนี้

- 1) การปรับปรุงแก้ไขรอยรั่วไอน้ำของพื้นที่โรงสกัดน้ำมันปาล์ม
- 2) การหุ้มฉนวนถังของโรงสกัดน้ำมันปาล์ม
- 3) การลดความชื้นของเชื้อเพลิงในกระบวนการ Boiler

## (2) การจัดการเรื่องน้ำ

น้ำถือเป็นทรัพยากรสำคัญในกระบวนการผลิต บริษัทมีการบริหารจัดการน้ำอย่างมีประสิทธิภาพ โดยในปี 2566 NBD มีการประเมินวัฏจักรชีวิต เพื่อการใช้ทรัพยากรอย่างยั่งยืน มีการจัดการแผนงานการแยกรงน้ำฝนและน้ำเสีย เพื่อลดการดึงน้ำจากผิวดิน อย่างไรก็ตามการใช้ น้ำ จะขึ้นอยู่กับกำลังการผลิตเป็นหลัก โดยมีการบันทึกผลการใช้น้ำดิบจากผิวดินแยกตามทะเบียน เพื่อส่งให้กับกรมควบคุมมลพิษ โดยมีรายละเอียดดังนี้

การใช้น้ำในกระบวนการผลิต (ลูกบาศก์เมตร)	โรงสกัด				โรงกลั่น			
	ปี 2565		ปี 2566		ปี 2565		ปี 2566	
	ปริมาณ	(%)	ปริมาณ	(%)	ปริมาณ	(%)	ปริมาณ	(%)
การใช้น้ำใหม่ (Fresh Water)	397,680.00	100.00%	428,480.00	100.00%	229,192.00	100.00%	399,248.00	100.00%
<b>รวม</b>	<b>397,680.00</b>	<b>100.00%</b>	<b>428,480.00</b>	<b>100.00%</b>	<b>229,192.00</b>	<b>100.00%</b>	<b>399,248.00</b>	<b>100.00%</b>

หมายเหตุ : น้ำใหม่ (Fresh Water) คือ น้ำผิวดิน เพื่อเข้ากระบวนการผลิต

การจัดการน้ำเสีย (ลูกบาศก์เมตร)	โรงสกัด				โรงกลั่น			
	ปี 2565		ปี 2566		ปี 2565		ปี 2566	
	ปริมาณ	(%)	ปริมาณ	(%)	ปริมาณ	(%)	ปริมาณ	(%)
น้ำเสียทั้งหมดที่ผ่านการบำบัด (Treated Water)	267,812.00	100.00%	200,718.00	100.00%	67,318.35	100.00%	67,043.83	100.00%
<b>รวม</b>	<b>267,812.00</b>	<b>100.00%</b>	<b>200,718.00</b>	<b>100.00%</b>	<b>67,318.35</b>	<b>100.00%</b>	<b>67,043.83</b>	<b>100.00%</b>

หมายเหตุ : น้ำเสียทั้งหมดที่ผ่านกระบวนการบำบัด (Treated Water) คือ น้ำเสียจากธุรกิจผลิต การใช้น้ำทั่วไป และน้ำเสียจากบ้านพักพนักงาน

จะเห็นว่าปริมาณน้ำที่เข้าระบบบำบัดจะมีปริมาณน้ำที่น้อยกว่าน้ำเข้าระบบ เนื่องจาก NBD มีการใช้น้ำในระบบ Boiler ซึ่งน้ำจะหายไปจำนวนมาก และน้ำที่ออกจาก Boiler จะเป็นน้ำสะอาด โดยไม่ต้องบำบัด และเมื่อน้ำเย็นลงก็สามารถนำไปใช้ประโยชน์ในพื้นที่สีเขียวได้ทันที

ปีข้อมูล	2565	2566
จุดเก็บตัวอย่าง	COD (ppm)*	COD (ppm)*
ระบบบ่อบำบัดน้ำเสียจากกระบวนการผลิตโรงสกัด		
น้ำบ่อบำบัดท้ายของระบบบ่อบำบัด (บ่อ 8)	948	554
ระบบบ่อบำบัดน้ำเสียจากกระบวนการผลิต		
น้ำเสียบ่อที่ 4 (น้ำใหม่บ่อ), บ่อบำบัดท้ายของระบบ	330	247
ระบบบ่อบำบัดน้ำเสียจากน้ำใช้ทั่วไป		
น้ำเสียบ่อบำบัดน้ำเสียจากน้ำใช้ทั่วไป (น้ำใหม่บ่อ), บ่อบำบัดท้ายของระบบ	95	114
ระบบบ่อบำบัดน้ำเสียบ่อบ้านพักพนักงาน		
น้ำเสียบ่อบ้านพัก (น้ำใหม่บ่อ)	60	63

\*ตรวจวิเคราะห์โดยหน่วยงานเอกชนที่ได้รับการขึ้นทะเบียนกับกรมโรงงานอุตสาหกรรม

บริษัทมีมาตรการและแนวทางในการบริหารจัดการน้ำ ดังนี้

- ทำบ่อบำบัดน้ำเสริมฐานคอนกรีตใต้ดิน เพื่อรวบรวมน้ำเสียที่เกิดขึ้นในทุกกิจกรรมของโรงงาน เป็นการป้องกันน้ำเสียออกสู่แหล่งน้ำสาธารณะ หรือพื้นที่ภายนอก

- มีการวัดปริมาณและตรวจสอบการใช้น้ำและการปล่อยน้ำของบริษัท รวมถึงผลกระทบที่อาจเกิดขึ้นกับสภาพแวดล้อมโดยรอบ และมีการตรวจวัดค่าความเป็นกรดต่าง (pH) ค่าปริมาณของออกซิเจน (COD) ค่าความสกปรกของน้ำในท่อมของออกซิเจนที่แบคทีเรียใช้ในการย่อยสลายภายใต้สภาวะที่มีออกซิเจน (BOD) ค่าปริมาณรวมของกลุ่มน้ำมันและไขมัน (Oil & Grease) ค่าปริมาณของแข็ง สารอินทรีย์และอินทรีย์ทั้งหมดที่ละลายอยู่ในน้ำ (TDS) และวัดส่วนที่ไม่ละลายในน้ำแต่มีขนาดเล็กพอที่จะแขวนลอยอยู่ในน้ำได้ อย่างสม่ำเสมอ
- มีการติดตามความเสี่ยงที่เกี่ยวข้องกับน้ำอย่างเป็นระบบ โดยเฉพาะความเสี่ยงที่มีต่อบริษัท และชุมชนท้องถิ่น



ภาพแสดงผลการวิเคราะห์การบำบัดน้ำเสีย

(3) การจัดการเรื่องขยะ ของเสีย และมลพิษ

การจัดการเรื่องมลพิษทางอากาศ

บริษัทให้ความสำคัญกับมลพิษทางอากาศ เนื่องจากมี Boiler ที่เป็นแหล่งต้นกำเนิดจำนวนมาก เช่น 25 ตันไอน้ำ 35 ตันไอน้ำ และปล่อง generator อย่างไรก็ตามบริษัทมีการจัดการอย่างมีประสิทธิภาพ โดยทุกหม้อไอน้ำจะมีเทคโนโลยีการบำบัด muti cyclone ทั้งหมด และในปี 2567 จะดำเนินการติดตั้ง ESP เพื่อติด CEMs ตามประกาศอุตสาหกรรมเรื่องกำหนดให้โรงงานต้องติดตั้งเครื่องมือหรืออุปกรณ์พิเศษ เพื่อรายงานมลพิษทางอากาศจากปล่องของโรงงาน โดยบริษัทมีการตรวจมลพิษทางอากาศปีละ 2 ครั้ง ที่ผ่านมามีในปี 2566 จากการตรวจครั้งที่ 2 บริษัทมีการตรวจดังนี้

ผลการตรวจวัดคุณภาพอากาศจากปล่องช่วงเดือนกรกฎาคม-ธันวาคม 2566 (ครั้งที่ 2/2566)						
พารามิเตอร์	หน่วย	ผลการตรวจวัด				มาตรฐาน <sup>2/</sup>
		ปล่อง Generator				
		1	2	3	5	
ความสูงปล่อง	เมตร	7.0	7.0	7.0	5.0	-
เส้นผ่านศูนย์กลาง	เมตร	0.30	0.30	0.30	0.30	-
อุณหภูมิ	องศาเซลเซียส	558	572	279	389	-
ความเร็วของอากาศภายในปล่อง	เมตร/วินาที	41.86	36.43	10.91	54.51	-
ปริมาณอากาศจากปล่อง	ลูกบาศก์เมตร/วินาที	1.01	0.86	0.40	1.65	-
ปริมาณออกซิเจน	ร้อยละ	7.20	10.53	6.80	8.97	-
ฝุ่นละอองรวม (TSP)	มิลลิกรัม/ลูกบาศก์เมตร	14.0 <sup>1/</sup>	4.0 <sup>1/</sup>	25.0 <sup>1/</sup>	3.0 <sup>1/</sup>	120 <sup>2/</sup>
ก๊าซซัลเฟอร์ไดออกไซด์ (SO <sub>2</sub> )	ส่วนในล้านส่วน	<0.1 <sup>1/</sup>	<0.1 <sup>1/</sup>	<0.1 <sup>1/</sup>	<0.1 <sup>1/</sup>	60 <sup>2/</sup>
ก๊าซออกไซด์ของไนโตรเจน (NO <sub>x</sub> )	ส่วนในล้านส่วน	175 <sup>1/</sup>	173 <sup>1/</sup>	175 <sup>1/</sup>	165 <sup>1/</sup>	200 <sup>2/</sup>
ก๊าซคาร์บอนมอนอกไซด์ (CO)	ส่วนในล้านส่วน	82 <sup>1/</sup>	285 <sup>1/</sup>	204 <sup>1/</sup>	425 <sup>1/</sup>	690 <sup>3/</sup>

ผลการตรวจวัดคุณภาพอากาศในบรรยากาศช่วงเดือนกรกฎาคม-ธันวาคม 2566 (ครั้งที่ 2/2566)				
พารามิเตอร์	หน่วย	สถานีตรวจวัด		ค่ามาตรฐาน
		สถานีที่ 1 บ้านเลขที่ 58	สถานีที่ 2 บ้านเลขที่ 70/9	
ฝุ่นละอองรวม (TSP)	มก./ลบ.ม.	0.037 – 0.050	0.038 – 0.054	0.330 <sup>1/</sup>
ฝุ่นละอองขนาดไม่เกิน 10 ไมครอน (PM10)	มก./ลบ.ม.	0.021 – 0.031	0.020 – 0.033	0.120 <sup>1/</sup>
ฝุ่นละอองขนาดไม่เกิน 2.5 ไมครอน (PM2.5)	มก./ลบ.ม.	0.004 – 0.007	0.005 – 0.009	0.0375 <sup>4/</sup>
ก๊าซไนโตรเจนไดออกไซด์ (NO <sub>2</sub> )	พีพีเอ็ม	0.0033 – 0.0042	0.0028 – 0.0040	0.170 <sup>2/</sup>
ก๊าซซัลเฟอร์ไดออกไซด์ (SO <sub>2</sub> ) (เฉลี่ย 1 ชม.)	พีพีเอ็ม	0.0011 – 0.0041	0.0011 – 0.0030	0.300 <sup>3/</sup>
ก๊าซซัลเฟอร์ไดออกไซด์ (SO <sub>2</sub> ) (เฉลี่ย 24 ชม.)	พีพีเอ็ม	0.0021 – 0.0027	0.0021 – 0.0024	0.120 <sup>1/</sup>

ผลการตรวจวัดระดับเสียงบริเวณริมรั้วช่วงเดือนกรกฎาคม-ธันวาคม 2566 (ครั้งที่ 2/2566)



จุดตรวจวัด	หน่วย	พารามิเตอร์		
		Leq 24 hr	L <sub>max</sub>	L <sub>min</sub>
บริเวณริมรั้วด้านหน้าทางเข้าโรงงาน	เดซิเบลเอ	47.8 – 62.2	92.6 – 101.8	40.0 – 55.3
พื้นที่โครงการ (บริเวณด้านหลังโรงงาน)	เดซิเบลเอ	51.5 – 58.3	72.9 – 101.7	46.6 – 57.0
บริเวณบ่อไปโอแก๊ส	เดซิเบลเอ	51.1 – 59.7	81.8 – 89.5	43.6 – 55.1
บริเวณบ้านพักคนงาน	เดซิเบลเอ	55.1 – 59.3	76.3 – 99.2	48.0 – 52.6
มาตรฐาน <sup>1</sup>	เดซิเบลเอ	≤70	≤115	-

**ผลการตรวจวัดระดับเสียงในสถานประกอบการช่วงเดือนกรกฎาคม-ธันวาคม 2566 (ครั้งที่ 2/2566)**

จุดเก็บตัวอย่าง	พารามิเตอร์		
	TWA	L <sub>max</sub>	L <sub>min</sub>
บริเวณ Boiler 25 ตัน	75	93.0	68.0
มาตรฐาน <sup>1</sup>	85 <sup>2/</sup>	115.0	-
หน่วย	dB(A)		

จุดเก็บตัวอย่าง	พารามิเตอร์		
	TWA	L <sub>max</sub>	L <sub>min</sub>
บริเวณ Boiler 35 ตัน	66	84.3	46.3
มาตรฐาน <sup>1</sup>	85 <sup>2/</sup>	115.0	-
หน่วย	dB(A)		

อย่างไรก็ตาม ผลการตรวจมลพิษทางอากาศครั้งที่ 1 ปี 2567 บริษัทอยู่ระหว่างดำเนินการตรวจสอบ และจะออกรายงานการตรวจสอบในช่วงเดือนตุลาคม 2567

**การจัดการเรื่องของเสีย**

บริษัทให้ความสำคัญกับการกำจัดของเสียอย่างมีประสิทธิภาพ โดยมีการบริหารจัดการของเสียโดยกำกับดูแลและส่งเสริมการจัดการของเสียและสารเคมีให้เป็นไปตามข้อบังคับอย่างมีประสิทธิภาพและเป็นมิตรกับสิ่งแวดล้อม โดยมีการจัดการตามหลักสากล ได้รับรางวัล 3Rs เป็นการการันตีถึงความสำเร็จในการจัดการด้าน กาก มลพิษ

ประเภทของเสีย (ตัน)	ปี 2565		ปี 2566	
	ปริมาณ	(%)	ปริมาณ	(%)
ของเสียอันตราย (Hazardous Waste)	0.935	13.41%	1.779	4.62%
ของเสียไม่อันตราย (Non-Hazardous Waste)	6.036	86.59%	36.719	95.38%
<b>รวม</b>	<b>6.971</b>	<b>100.00%</b>	<b>38.498</b>	<b>100.00%</b>

ทั้งนี้ บริษัทยังมีการพัฒนากระบวนการผลิตน้ำมันไบโอดีเซล (B100) ให้สามารถใช้น้ำมันพืชที่ใช้แล้ว (used oil) มาเป็นวัตถุดิบในการผลิต B100 เพื่อเป็นการลดปริมาณของเสียที่อาจเกิดจากการผลิต ซึ่งประเทศที่พัฒนาแล้วส่วนใหญ่จะ

นิยมนำน้ำมันพืชที่ใช้แล้วมาผลิตเป็นน้ำมันไบโอดีเซล โดยในประเทศไทยเริ่มนำน้ำมันพืชที่ใช้แล้วมาผลิตอย่างเป็นทางการตั้งแต่ช่วงปี 2550

บริษัทมีการประเมิน วัฏจักร ชีวิต และให้ความสำคัญกับการลดการใช้วัตถุดิบเริ่มต้น ซึ่งเกิดเป็นแผนงานดังนี้

- 1) โครงการลดใช้พลาสติก
- 2) การนำกากอุตสาหกรรมมาใช้ประโยชน์ผลิตปุ๋ยอินทรีย์ โดยร่วมกับชุมชน และได้รับรางวัลพลอยได้พาสุธ จาก กรมอุตสาหกรรม
- 3) การจัดการตะกอนจากระบบบำบัดเสีย

#### (4) การบริหารจัดการเพื่อลดปัญหาก๊าซเรือนกระจก

บริษัทมีความมุ่งมั่นในการลดการปล่อยก๊าซเรือนกระจก จึงได้มีการวาง Road map เพื่อให้สอดคล้องกับการประกาศ ใน COP 26 ประเทศไทยจะเป็นกลางทางคาร์บอน (Carbon Neutrality) ในปี 2050 และปล่อยก๊าซเรือนกระจกสุทธิเป็นศูนย์ (Net Zero) ภายในปี 2065

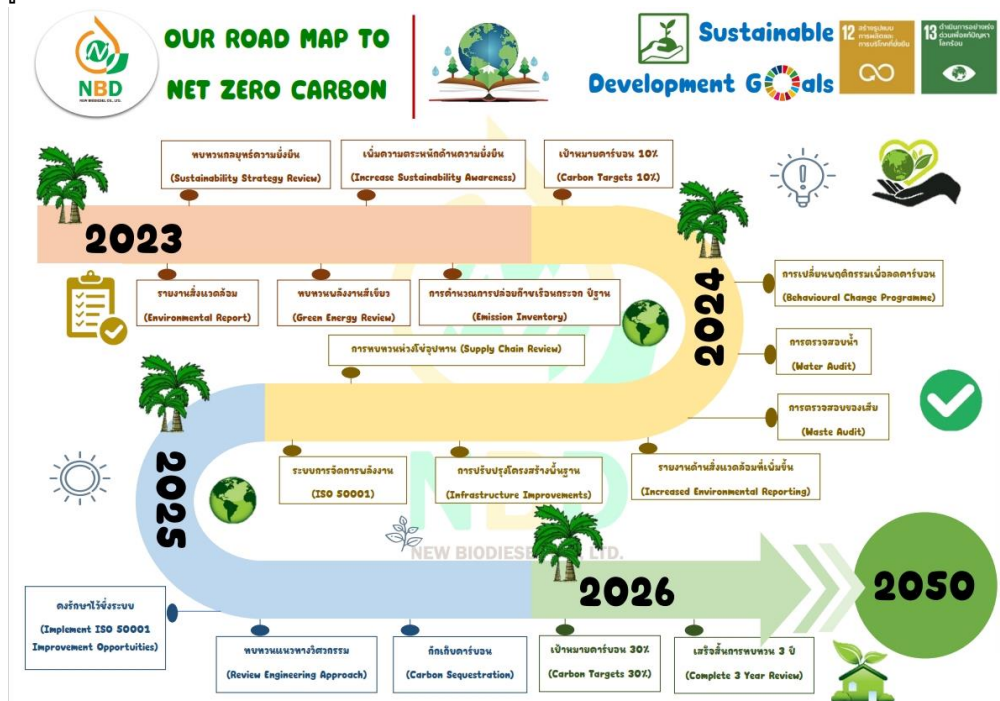

ที่ผ่านมากลุ่มบริษัทยังไม่ได้มีการจัดทำข้อมูลการปล่อยก๊าซเรือนกระจกจากกิจกรรมที่เกี่ยวข้องกับธุรกิจ ทั้งนี้ กิจกรรมหลักของกลุ่มบริษัทที่จะก่อให้เกิดก๊าซเรือนกระจกแบ่งออกเป็น 2 ด้านด้วยกัน ได้แก่

- ด้านที่ 1 เกิดจากการกิจกรรมต่าง ๆ ของกลุ่มบริษัทโดยตรง เช่น การเผาไหม้ของเครื่องจักร การใช้พาหนะ การใช้สารเคมี และระบบทำความเย็น
- ด้านที่ 2 เกิดจากกิจกรรมทางอ้อม เช่น การซื้อไฟฟ้ามาใช้ในการดำเนินธุรกิจ

ทั้งนี้ บริษัทได้มีการคำนวณคาร์บอนฟุตพริ้นท์ผลิตภัณฑ์กับทุกผลิตภัณฑ์

มาตรฐานการรับรองและรางวัลที่ได้รับ



ใบรับรอง Carbon Footprint Crude Glycerine moisture



ใบรับรอง Carbon Footprint Fatty Acid Methyl Ester Biodiesel (B100)



ใบรับรอง Carbon Footprint Refinery Bleached Deodorized palm Olein

มาตรฐานการรับรองและรางวัลที่ได้รับ



ใบรับรอง Carbon Footprint Refinery palm Olein



ใบรับรอง Carbon Footprint Refinery palm Olein



ใบรับรอง Carbon Footprint Refinery Bleached Deodorized palm Oil (RBDPO)

เพื่อให้ลูกค้าของบริษัทมีความมั่นใจ และมีความใส่ใจเรื่องการปล่อยคาร์บอน ทางบริษัทได้มีการขึ้นทะเบียน CFP กับทาง องค์การบริหารจัดการก๊าซเรือนกระจก (องค์การมหาชน) (อบก.) เพื่อเป็นการการันตีถึงความใส่ใจด้านสิ่งแวดล้อม บริษัทได้รับการรับรองจาก อบก. นั้นแสดงให้เห็นถึงการผลิตที่มีประสิทธิภาพ และทำให้การปล่อยคาร์บอนลดลงในบางผลิตภัณฑ์

ผลิตภัณฑ์	การปลดปล่อยคาร์บอน
B100	1.14 kgCO <sub>2</sub> e
RBDOL	995 gCO <sub>2</sub> e
RBDPO	985 gCO <sub>2</sub> e
Refined Palm Olein From Pericarp LLDPE bag 1 Liter By 2.03 % carbon reduction	1.07 kgCO <sub>2</sub> e
Refined Palm Olein From Pericarp LLDPE bag 1 Liter	1.07 kgCO <sub>2</sub> e



Crude Glycerine moisture

1.13 kgCO<sub>2</sub>e

ดังนี้

อย่างไรก็ตามในปี 2565 บริษัทได้รับการรับรองการปล่อยก๊าซเรือนกระจก โดยมีการแยกตามทะเบียนโรงงาน

## โรงงานขึ้นรูปแบบพลาสติกและอื่น ๆ การบรรจุน้ำมันพืชบริโภคและอุปโภค

สรุปการปล่อยก๊าซเรือนกระจกขององค์กร				
ชื่อองค์กร	บริษัท ซีโอบี โอลิเวด จำกัด (2)			
<b>ปีปัจจุบัน 2565</b>				
ขอบเขต	การปล่อยก๊าซเรือนกระจกขององค์กร	สัดส่วนเมื่อเทียบกับขอบเขต 1 และ 2	สัดส่วนเมื่อเทียบกับขอบเขต 1, 2 และ 3	tonCO <sub>2</sub> -eq
ประเภท 1	-	-	-	0
ประเภท 2	1,549,438	1.00	0.87	1,549,438
อื่น ๆ	236,282		0.13	236,282
รวม Scope 1 & 2	1,549,438	1.00	1.00	1,785,720
Carbon intensity (Scope 1) 18.1253943 TonCO <sub>2</sub> eq/ 85,484.35				
<b>ปีฐาน 2564</b>				
ขอบเขต	การปล่อยก๊าซเรือนกระจกขององค์กร	สัดส่วนเมื่อเทียบกับขอบเขต 1 และ 2	สัดส่วนเมื่อเทียบกับขอบเขต 1, 2 และ 3	เปรียบเทียบ tonCO <sub>2</sub> -eq
ประเภท 1	-	0	-	0
ประเภท 2	841,722	1.00	0.76	841,722
อื่น ๆ	263,364		0.24	263,364
รวม Scope 1 & 2	841,722	1.00	1.00	1,105,086
Carbon intensity (Scope 1) 13.3635243 TonCO <sub>2</sub> eq/ 62,986.50				

## โรงสกัดน้ำมันปาล์ม

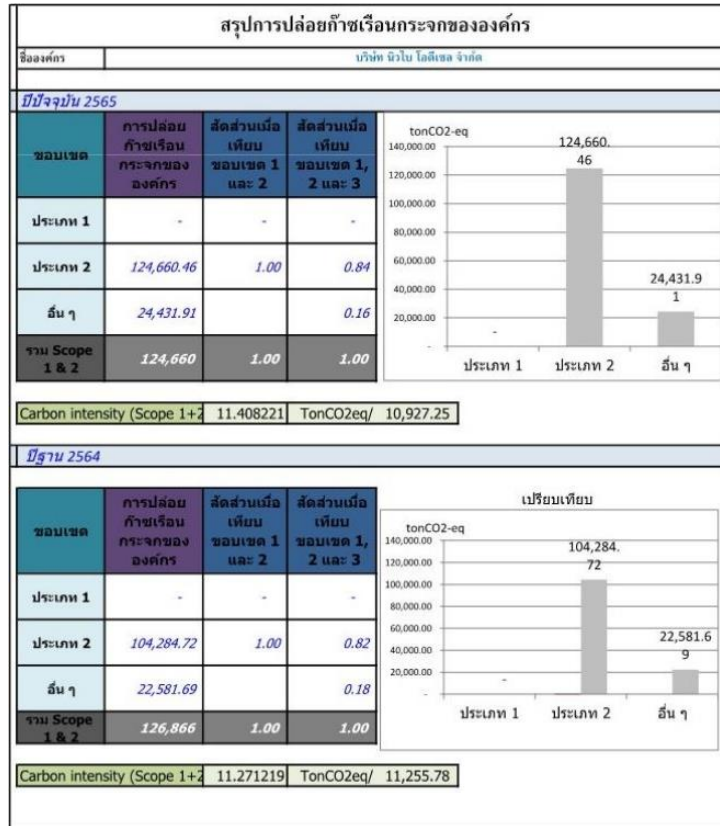

**โรงผลิตไบโอดีเซล**

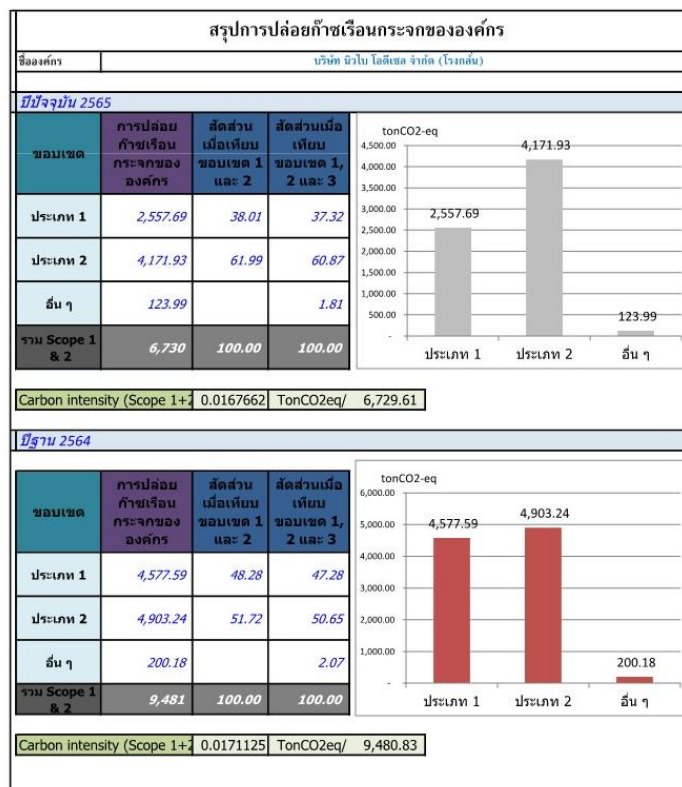

บริษัท นิว ไบโอดีเซล จำกัด มีการนำข้อมูลปี 2566 มาประเมินค่าการปลดปล่อย (Carbon Footprint for Organization : CFO) ขึ้นทะเบียนกับทาง อบก. และ คาดว่า จะมีการทวนสอบในช่วงเดือนมิถุนายน 2567 ซึ่งเป็นปีฐาน โดยจะออกรายงานการทวนสอบดังกล่าวในช่วงเดือนตุลาคม 2567 และเข้าโครงการ NET Zero กับทาง อบก. ตาม Road Map ข้างต้น



อย่างไรก็ตาม บริษัทมีการปรับปรุงประสิทธิภาพการใช้พลังงานในกระบวนการผลิต การบริหารจัดการให้มีการใช้พลังงานสะอาดมากขึ้น และพัฒนานวัตกรรมด้านต่าง ๆ เพื่อลดปริมาณการปล่อยก๊าซเรือนกระจกจากกิจกรรมของกลุ่มบริษัท เช่น การปรับปรุงกระบวนการและอุปกรณ์เพื่อเพิ่มประสิทธิภาพพลังงาน การใช้พลังงานทดแทนเพื่อลดการพึ่งพาเชื้อเพลิง โดยการติดตั้งโซลาร์เซลล์ที่อาคารสำนักงาน โรงสูบน้ำ ไฟแสงสว่างบริเวณถนนภายในโรงงาน และบ้านพักพนักงาน เพื่อทดแทนการพึ่งพาการไฟฟ้าส่วนภูมิภาค

ทั้งนี้ สำหรับกลุ่มบริษัทย่อยอื่น ๆ (PKM, PCM, PC และ PACO) ปัจจุบันอยู่ในระหว่างศึกษาข้อมูล เพื่อวางแผนการจัดเก็บ และคำนวณคาร์บอนฟุตพริ้น คาดว่าจะสามารถรายงานปริมาณการปล่อยก๊าซเรือนกระจกของทั้งกลุ่มบริษัท ไป ต่ ก า ย ใน ปี 2567

### 3.4. การจัดการความยั่งยืนในมิติสังคม

#### 3.4.1. นโยบายและแนวปฏิบัติด้านสังคม

บริษัทตระหนักถึงความสำคัญของการดำเนินธุรกิจให้เติบโตอย่างยั่งยืนภายใต้ความรับผิดชอบต่อสังคม (Corporate Social Responsibilities) โดยมุ่งเน้นการประกอบกิจการด้วยความดูแลเอาใจใส่ต่อผู้มีส่วนได้เสีย เศรษฐกิจ สังคม และสิ่งแวดล้อมอย่างมีคุณธรรม ภายใต้ความรับผิดชอบต่อสังคม เพื่อก่อให้เกิดประโยชน์ต่อส่วนรวมพร้อมกับการเจริญเติบโตของกลุ่มบริษัทควบคู่กันไปด้วย บริษัทจึงได้กำหนดนโยบายความรับผิดชอบต่อสังคม เพื่อให้กลุ่มบริษัทถือเป็นแนวปฏิบัติ โดยมีรายละเอียดเบื้องต้น ดังนี้

##### (1) การประกอบกิจการด้วยความเป็นธรรม

มุ่งเน้นที่จะประกอบธุรกิจด้วยความซื่อสัตย์สุจริต เป็นธรรม มีจรรยาบรรณ และตั้งมั่นที่จะแข่งขันทางการค้าตามหลักจริยธรรมในการประกอบการค้า กฎหมาย และหลักการแข่งขันทางการค้าอย่างเสมอภาคกัน รวมถึงปฏิเสธพฤติกรรมใด ๆ ก็ตามที่ใช้ขั้วการแข่งขันอย่างเป็นธรรม เช่น การแสวงหาข้อมูลที่เป็นความลับของคู่แข่งทางการค้า การเรียกรับ และไม่ให้ผลประโยชน์ใด ๆ ที่ไม่สุจริตทางการค้าในการจัดซื้อเครื่องจักร เป็นต้น นอกจากนี้ บริษัทยังได้เคารพต่อสิทธิในทรัพย์สินทางปัญญาของผู้อื่น โดยบริษัทมีนโยบายให้บุคลากรปฏิบัติตามกฎหมายหรือข้อกำหนดเกี่ยวกับสิทธิในทรัพย์สินทางปัญญา อาทิ การใช้โปรแกรมคอมพิวเตอร์ที่มีลิขสิทธิ์ถูกต้องตามกฎหมาย เป็นต้น อีกทั้ง บริษัทมีโครงการรณรงค์การส่งเสริมและปลูกจิตใต้สำนึกให้แก่บุคลากรของบริษัทในทุกระดับชั้นให้เกิดความรับผิดชอบต่อสังคม

##### (2) การเคารพสิทธิมนุษยชน

สนับสนุนและเคารพการปกป้องสิทธิมนุษยชน โดยการปฏิบัติต่อผู้ที่มีส่วนเกี่ยวข้องไม่ว่าจะเป็นพนักงาน ชุมชน และสังคมรอบข้างด้วยความเคารพในคุณค่าของความเป็นมนุษย์ คำนึงถึงความเสมอภาคและเสรีภาพที่เท่าเทียมกัน ไม่ละเมิดสิทธิขั้นพื้นฐาน และไม่เลือกปฏิบัติไม่ว่าจะเป็นในเรื่องของเชื้อชาติ สัญชาติ ศาสนา ภาษา สีผิว เพศ อายุ การศึกษา สภาวะทางร่างกาย หรือสถานะทางสังคม รวมถึงจัดให้มีการดูแลไม่ให้อุปกรณ์ของบริษัทเข้าไปมีส่วนเกี่ยวข้องกับการละเมิดสิทธิมนุษยชน เช่น การใช้แรงงานเด็ก การคุกคามทางเพศ และการใช้แรงงานต่างด้าว เป็นต้น นอกจากนี้ บริษัทได้ส่งเสริมให้มีการเฝ้าระวังการปฏิบัติตามข้อกำหนดด้านสิทธิมนุษยชน โดยจัดให้มีการมีส่วนร่วมในการแสดงความคิดเห็น และช่องทางในการร้องเรียนสำหรับผู้ที่ได้รับความเสียหายจากการถูกละเมิดสิทธิอันเกิดจากการดำเนินธุรกิจของบริษัท และดำเนินการเยียวยาตามสมควร

ทั้งนี้ เพื่อให้การเคารพสิทธิมนุษยชนเป็นไปอย่างมีประสิทธิภาพ บริษัทได้ดำเนินการสร้างองค์ความรู้ด้านสิทธิมนุษยชนและปลูกจิตสำนึกให้แก่บุคลากรของบริษัทปฏิบัติตามหลักสิทธิมนุษยชน

##### (3) การปฏิบัติต่อแรงงานอย่างเป็นธรรม

ตระหนักถึงความสำคัญของการพัฒนาทรัพยากรมนุษย์และปฏิบัติต่อแรงงานอย่างเป็นธรรม อันเป็นปัจจัยที่จะช่วยเพิ่มมูลค่าของกิจการและเสริมสร้างความสามารถในการแข่งขันและการเจริญเติบโตอย่างยั่งยืนของบริษัทในอนาคต ทั้งนี้ บริษัทได้กำหนดนโยบายและแนวปฏิบัติ ดังนี้

- 1) เคารพสิทธิของพนักงานตามหลักสิทธิมนุษยชน และปฏิบัติตามกฎหมายแรงงาน
- 2) จัดให้มีกระบวนการจ้างงาน และเงื่อนไขการจ้างงานเป็นธรรม รวมถึงการกำหนดค่าตอบแทน และการพิจารณาผลงานความดีความชอบภายใต้กระบวนการประเมินผลการทำงานที่เป็นธรรม
- 3) ส่งเสริมการพัฒนาบุคลากร โดยจัดให้มีการจัดอบรม สัมมนา ฝึกอบรม รวมถึงส่งบุคลากรเข้าร่วมสัมมนา และฝึกอบรมวิชาการด้านต่าง ๆ ที่เกี่ยวข้องเพื่อพัฒนาความรู้ ความสามารถศักยภาพของบุคลากร รวมถึงปลูกฝังทัศนคติที่ดี มีคุณธรรม จริยธรรม และการทำงานเป็นทีมแก่บุคลากร
- 4) จัดให้มีสวัสดิการด้านต่าง ๆ สำหรับพนักงานตามที่กฎหมายกำหนด เช่น ประกันสังคม กองทุนทดแทน เป็นต้น และนอกเหนือจากที่กฎหมายกำหนด เช่น ประกันสุขภาพ กองทุนสำรองเลี้ยงชีพ เป็นต้น รวมถึงการให้เงินช่วยเหลือประเภทต่าง ๆ แก่พนักงาน
- 5) จัดให้มีบริการตรวจสุขภาพประจำปีแก่บุคลากรทุกระดับชั้นของบริษัท โดยพิจารณาจากปัจจัยความเสี่ยงตามระดับ อายุ เพศ และสภาพแวดล้อมในการทำงานของแต่ละบุคคล
- 6) ดำเนินการให้พนักงานปฏิบัติงานได้อย่างปลอดภัย และมีสุขอนามัยในสถานที่ทำงานที่ดี โดยจัดให้มีมาตรการป้องกันการเกิดอุบัติเหตุ และเสริมสร้างให้พนักงานมีจิตสำนึกด้านความปลอดภัย รวมถึงจัดการฝึกอบรม และส่งเสริมให้พนักงานมีสุขอนามัยที่ดี และดูแลสถานที่ทำงานให้ถูกสุขลักษณะ มีความปลอดภัยอยู่เสมอ
- 7) เปิดโอกาสให้พนักงานสามารถแสดงความคิดเห็น หรือร้องเรียนเกี่ยวกับปฏิบัติอย่างไม่เป็นธรรมหรือการกระทำที่ไม่ถูกต้องในบริษัท รวมถึงให้การคุ้มครองพนักงานที่รายงานเรื่องดังกล่าว

#### (4) ความรับผิดชอบต่อลูกค้า

บริษัทมุ่งมั่นที่จะพัฒนาสินค้าและบริการของกลุ่มบริษัทเพื่อความพึงพอใจและประโยชน์สูงสุดของลูกค้าและยึดมั่นในการปฏิบัติต่อลูกค้าด้วยความรับผิดชอบ ความซื่อสัตย์ และเอาใจใส่ลูกค้าเสมือนเป็นบุคคลในครอบครัวของบริษัท ดังนี้

- 1) คำนึงถึงคุณภาพและประสิทธิภาพของสินค้าของบริษัท ซึ่งนอกเหนือจากการเลือกใช้วัตถุดิบในการผลิตที่ดี มีคุณภาพแล้ว บริษัทยังใส่ใจในกระบวนการผลิตสินค้าเพื่อให้ลูกค้าได้รับสินค้าที่มีคุณภาพและประสิทธิภาพมากที่สุด
- 2) ยึดมั่นในการตลาดที่เป็นธรรม โดยมีนโยบายในการดำเนินการให้ลูกค้าได้รับข้อมูลเกี่ยวกับสินค้าและบริการของบริษัทที่ถูกต้อง ไม่บิดเบือน คลุมเครือ หรือโฆษณาเกินจริง เพื่อให้ลูกค้ามีข้อมูลที่ถูกต้องและเพียงพอในการตัดสินใจ
- 3) คำนึงถึงความปลอดภัยของลูกค้า และมุ่งมั่นที่จะให้ลูกค้าได้รับสินค้าและบริการที่มีคุณภาพและมีความปลอดภัยตามมาตรฐานและกฎระเบียบข้อบังคับด้านความปลอดภัยในระดับสากล และตามที่กฎหมายกำหนด รวมถึงมีการพัฒนาและปรับปรุงพัฒนาสินค้าและบริการอยู่เสมอ เพื่อให้ลูกค้ามีความมั่นใจในคุณภาพ มาตรฐาน และความปลอดภัยของสินค้าและบริการของบริษัท
- 4) จัดให้มีระบบลูกค้าสัมพันธ์เพื่อใช้ในการสื่อสารติดต่อกับลูกค้า รวมถึงการรับเรื่องร้องเรียนเกี่ยวกับคุณภาพของสินค้าและบริการอย่างมีประสิทธิภาพผ่านทางโทรศัพท์ เพื่อให้สามารถตอบสนองความต้องการของลูกค้าได้อย่างรวดเร็ว
- 5) รักษาข้อมูลของลูกค้าไว้เป็นความลับ และจะไม่ใช้ข้อมูลดังกล่าวไปใช้ในทางที่มีขอบ
- 6) จัดให้มีกิจกรรมต่าง ๆ เพื่อเสริมสร้างความสัมพันธ์ระหว่างลูกค้า และระหว่างลูกค้ากับบริษัทให้ยั่งยืน

#### (5) การร่วมพัฒนาชุมชนหรือสังคม

ตระหนักถึงความรับผิดชอบต่อชุมชนและสังคม จึงมีนโยบายในการให้ความช่วยเหลือและพัฒนาสังคมโดยมีนโยบายที่จะให้การสนับสนุนทางด้านการศึกษาแก่เยาวชน โดยการสนับสนุนเงินทุนการศึกษา นอกจากนี้ บริษัทยังมีนโยบายที่จะให้ความสนับสนุนต่อสังคมรอบข้าง ไม่ว่าจะเป็นการให้เงินสนับสนุนและอุปกรณ์เสริมทักษะเพื่อการเรียนรู้ต่างๆ แก่โรงเรียน และการจัดกิจกรรมบูรณะ ซ่อมแซม และทำสัอาคารโรงเรียน รวมทั้งตอบสนองต่อเหตุการณ์ที่มีผลกระทบต่อชุมชน สังคมและสิ่งแวดล้อมอันเนื่องมาจากการดำเนินงานของบริษัทด้วยความรวดเร็วและมีประสิทธิภาพ อีกทั้งยังได้ส่งเสริมให้พนักงานของบริษัทมีจิตสำนึกและความรับผิดชอบต่อสิ่งแวดล้อมและสังคม

### 3.4.2. ผลการดำเนินงานด้านสังคม

#### (1) พนักงานและแรงงาน

บริษัทปฏิบัติต่อพนักงานและแรงงานตามหลักถึงสิทธิมนุษยชน ข้อกำหนดในการจ้างงาน มีการบริหารและพัฒนาทรัพยากรบุคคล ตั้งแต่กระบวนการจัดจ้าง การจ่ายค่าตอบแทน การพัฒนาบุคลากร การพัฒนาความผูกพัน ตลอดจนการจัดการด้านความปลอดภัยอาชีวอนามัยและสภาพแวดล้อมในการทำงาน

- การจ้างงาน

จำนวนพนักงานประจำ แยกตามเพศสภาพ

สถิติพนักงานแยกเพศสภาพ						
ประจำปี	ชาย		หญิง		รวม	
	จำนวน (คน)	(%)	จำนวน (คน)	(%)	จำนวน (คน)	(%)
<b>2564</b>	<b>577</b>	<b>73.22%</b>	<b>211</b>	<b>26.78%</b>	<b>788</b>	<b>100.00%</b>
- พนักงานประจำ	384	66.55%	186	88.15%	570	72.34%
- ลูกจ้างรายวัน	193	33.45%	25	11.85%	218	27.66%
<b>2565</b>	<b>644</b>	<b>76.30%</b>	<b>200</b>	<b>23.70%</b>	<b>844</b>	<b>100.00%</b>
- พนักงานประจำ	517	80.28%	175	87.50%	692	81.99%
- ลูกจ้างรายวัน	127	19.72%	25	12.50%	152	18.01%
<b>2566</b>	<b>662</b>	<b>74.20%</b>	<b>232</b>	<b>25.80%</b>	<b>894</b>	<b>100.00%</b>
- พนักงานประจำ	547	82.63%	193	83.19%	740	82.77%
- ลูกจ้างรายวัน	115	17.37%	39	16.81%	154	17.23%
<b>ณ วันที่ 30 มิ.ย. 2567</b>	<b>625</b>	<b>70.70%</b>	<b>259</b>	<b>29.30%</b>	<b>884</b>	<b>100.00%</b>
- พนักงานประจำ	521	83.36%	223	82.24%	734	83.03%
- ลูกจ้างรายวัน	104	16.64%	46	17.76%	150	16.97%

จำนวนพนักงานประจำ แยกตามช่วงอายุ

สถิติพนักงานแยกตามช่วงอายุ						
ประจำปี	ชาย		หญิง		รวม	
	จำนวน (คน)	(%)	จำนวน (คน)	(%)	จำนวน (คน)	(%)
<b>2564</b>	<b>577</b>	<b>73.22%</b>	<b>211</b>	<b>26.78%</b>	<b>788</b>	<b>100.00%</b>
- อายุ 50 ปีขึ้นไป	122	21.14%	35	16.59%	157	19.92%
- อายุ 30-50 ปี	379	65.68%	107	50.71%	486	61.68%
- อายุ น้อยกว่า 30 ปี	76	13.17%	69	32.70%	145	18.40%



<b>2565</b>	<b>644</b>	<b>76.30%</b>	<b>200</b>	<b>23.70%</b>	<b>844</b>	<b>100.00%</b>
- อายุ 50 ปีขึ้นไป	63	9.79%	35	17.50%	98	11.61%
- อายุ 30-50 ปี	336	52.17%	85	42.50%	421	49.88%
- อายุต่ำกว่า 30 ปี	245	38.04%	80	40.00%	325	38.51%
<b>2566</b>	<b>662</b>	<b>74.20%</b>	<b>232</b>	<b>25.80%</b>	<b>894</b>	<b>100.00%</b>
- อายุ 50 ปีขึ้นไป	83	12.54%	9	3.88%	92	10.29%
- อายุ 30-50 ปี	426	64.35%	117	50.43%	543	60.74%
- อายุต่ำกว่า 30 ปี	153	23.11%	106	45.69%	259	28.97%
<b>ณ วันที่ 30 มิ.ย. 2567</b>	<b>625</b>	<b>70.70%</b>	<b>259</b>	<b>29.30%</b>	<b>884</b>	<b>100.00%</b>
- อายุ 50 ปีขึ้นไป	51	8.16%	18	6.95%	69	7.80%
- อายุ 30-50 ปี	419	67.04%	124	47.88%	543	61.43%
- อายุต่ำกว่า 30 ปี	155	24.80%	117	45.17%	272	30.77%

## จำนวนพนักงานประจำ แยกตามเชื้อชาติ

ประจำปี	สถิติพนักงานแยกตามเชื้อชาติ									
	ไทย				ต่างชาติ				รวม	
	ชาย		หญิง		ชาย		หญิง			
	จำนวน (คน)	(%)	จำนวน (คน)	(%)	จำนวน (คน)	(%)	จำนวน (คน)	(%)	จำนวน (คน)	(%)
2564	460	58.38%	190	24.11%	117	14.85%	21	2.66%	788	100.00%
2565	517	61.26%	188	22.33%	114	13.51%	25	2.96%	844	100.00%
2566	494	55.26%	209	23.38%	168	18.79%	23	2.57%	894	100.00%
ณ วันที่ 30 มิ.ย. 67	469	53.05%	224	25.34%	156	17.65%	35	3.96%	884	100.00%

- การฝึกอบรมพนักงาน

บริษัทให้ความสำคัญในการจัดให้พนักงานทุกระดับได้รับการส่งเสริมให้เรียนรู้และพัฒนาตัวเองอย่างสม่ำเสมอในด้านความรู้ และทักษะในการปฏิบัติงาน ควบคู่กับการพัฒนาด้านการบริหารจัดการและภาวะผู้นำ โดยการเชื่อมโยงหน้าที่ของงานกับสมรรถนะที่จะช่วยให้การทำงานบรรลุตามเป้าหมาย

## การจัดฝึกอบรมภายในบริษัท

## 1. ด้านการบริหารที่ทุกคนมีส่วนร่วม (Participative Management Type: PAR)

1. ข้อกำหนด และการตรวจติดตามภายในระบบบริหารคุณภาพ ISO9001 : 2015
2. ข้อกำหนดระบบบริหารสำหรับการรับรองคาร์บอนและการพัฒนาอย่างยั่งยืนระหว่างประเทศ ISCC Requirement (International Sustainability and Carbon Certification)
3. การประเมินคาร์บอนฟุตพริ้นท์ของผลิตภัณฑ์ (Carbon Footprint for Product : CFP) และการประเมินคาร์บอนฟุตพริ้นท์ขององค์กร (Carbon Footprint for Organization : CFO)
4. ความรู้เบื้องต้นและข้อกำหนด GHP & HACCP
5. ข้อกำหนดมาตรฐานระบบ RSPO (RSPO Supply Chain Certification V.2020 Requirements)
6. ข้อกำหนดระบบการจัดการเศรษฐกิจหมุนเวียนสำหรับองค์กร และแนวทางการตรวจติดตามภายใน
7. ข้อกำหนดระบบมาตรฐานการจัดการความปลอดภัยอาหาร FSSC22000

8. ข้อกำหนดมาตรฐานการจัดการสิ่งแวดล้อม ISO 14001:2015
  9. การตรวจติดตามคุณภาพภายใน
  10. Workshop ผู้บริหาร ทบทวนแผนกลยุทธ์ ปี 2567
  11. Understanding an ESG and a Sustainability Report (GRI Standards)
- 2. ด้านความปลอดภัย อาชีวอนามัย และสิ่งแวดล้อม (Safety Health and Environment Type: SHE)**
1. การฝึกซ้อมน้ำม้นรั่วไหล ประจำปี 2566
  2. ระเบียบข้อปฏิบัติ ข้อบังคับ และมาตรการต่างๆสำหรับพนักงานขับรถ
  3. การปฐมพยาบาลเบื้องต้นและการช่วยฟื้นคืนชีพเพลิงขั้นต้น
  4. การดับเพลิงขั้นต้น
  5. การฝึกซ้อมดับเพลิงและฝึกซ้อมอพยพหนีไฟ
- 3. ด้านเทคโนโลยีสารสนเทศ (Information Technology Type: IT)**
1. Microsoft Dynamics 365-Finance Module
  2. Microsoft Dynamics 365-Supply Chan Module
  3. Microsoft Dynamics 365-Production Module

### การส่งฝึกอบรมภายนอกบริษัท

- 1. ด้านการบริหารจัดการ (Management Type: MAN)**
1. การบริหารความเสี่ยงองค์กร ( RISK MANAGEMENT )
  2. การวิเคราะห์และการบริหารโครงการลงทุน
  3. ทักษะที่จำเป็นสำหรับ Productive Supervisor
  4. งานบริหารทรัพยากรมนุษย์ สำหรับหัวหน้างาน (HR FOR NON HR)
- 2. ด้านการบริหารที่ทุกคนมีส่วนร่วม (Participative Management Type: PAR)**
1. มาตรฐานระบบการจัดการความปลอดภัยของอาหาร ISO 22000:2018
  2. การอบรมเชิงปฏิบัติการเชิงลึกการประเมินคาร์บอนฟุตพริ้นท์ขององค์กร
  3. บุคลากรเฉพาะด้านความรับผิดชอบต่อสังคมระดับทั่วไป ประเภท2
  4. ผู้ประกอบการ MIND รู้และเข้าใจ กฎหมายใหม่ ใส่ใจสิ่งแวดล้อม
  5. ระบบการจัดการด้านการอนุรักษ์พลังงานสำหรับผู้จัดการด้านพลังงาน ISO 50001 : 2018
  6. CEMs และกฎหมายกรมอุตสาหกรรม ครั้งที่ 2
  7. ผู้ควบคุมดูแลมลพิษอากาศ
  8. ผู้รับผิดชอบด้านพลังงานสามัยโรงงาน (ผสร.)
  9. ทิศทางการพัฒนาพลังงานชีวภาพสู่ความยั่งยืน
- 3. ด้านความปลอดภัย อาชีวอนามัย และสิ่งแวดล้อม (Safety Health and Environment Type: SHE)**
1. การขับรถขนส่งวัตถุอันตราย(ADR)
  2. การช่วยเหลือผู้ปฏิบัติงานจากการตกจากที่สูง
  3. ความปลอดภัยในการทำงานในที่อับอากาศ 4 ผู้
  4. โรคจากการประกอบอาชีพและสิ่งแวดล้อมตามกฎหมาย
  5. เจ้าหน้าที่ความปลอดภัยในการทำงานระดับหัวหน้างาน
  6. เจ้าหน้าที่ความปลอดภัยในการทำงานระดับบริหาร
  7. ผู้ควบคุมดูแลมลพิษอากาศ
- 4. ด้านเทคนิค (Technical Type: TEC)**
1. การเขียนรายงานการประชุม
  2. E-Learning CFO's Orientation Course for New IPOs



3. การบัญชีเกษตรกรรม สินค้าคงเหลือ และที่ดิน อาคารและอุปกรณ์
4. ทฤษฎีและการใช้งานเครื่องจักร และเครื่องวัดค่า ตูตกสิ้นแสงอย่างถูกวิธีพร้อมการสอบเทียบและทวนสอบ
5. Effective Minutes Taking (EMT)
6. Risk Reduction & Energy Saving Solution for Compressed Air System
7. Company Secretary Program (CSP)
8. E-Learning CFO's Orientation Course for New IPOs (ภาษาไทย)
9. E-learning CFO's Orientation Course (English Version)
10. การบัญชีเกษตรกรรม สินค้าคงเหลือ และที่ดิน อาคารและอุปกรณ์
11. Risk Reduction & Energy Saving Solution for Compressed Air System
12. Advanced Audit Committee Program (AACP)
13. การจัดทำแผนการตรวจสอบเชิงกลยุทธ์และทำแผนการตรวจสอบประจำปี
14. สิทธิประโยชน์กองทุนประกันสังคมและกองทุนเงินทดแทน
15. ครบเครื่องเรื่อง INCOTERMS 2020 เงื่อนไขการค้าระหว่างประเทศ
16. Future Skills Development Program: Analytical Thinking (คิดเชิงวิเคราะห์)
17. การวิเคราะห์และการบริหารความเสี่ยงอัตราแลกเปลี่ยนเงินตราต่างประเทศ  
การคำนวณภาวะการทำความเป็นโดยวิธี RADIANT TIME SERIES (RTS) และการวิเคราะห์  
กระบวนการไซโครเมตริก

กลุ่มบริษัทมีการพัฒนาและปรับปรุงประสิทธิภาพการดำเนินงานด้านความปลอดภัยอย่างต่อเนื่อง เพื่อลดความเสี่ยงจากการเจ็บป่วย บาดเจ็บ หรือเสียชีวิต และดูแลคุณภาพชีวิตของพนักงานหรือลูกจ้างอย่างเหมาะสม โดยมีการกำหนดคู่มือความปลอดภัยให้พนักงานถือปฏิบัติ ดังนี้

1. นโยบายความปลอดภัย อาชีวอนามัยและสภาพแวดล้อมในการทำงาน
2. คู่มือความปลอดภัยในการทำงาน
3. คู่มือการปฏิบัติกรณีเกิดเหตุฉุกเฉิน
4. ระเบียบปฏิบัติ เรื่อง การจัดการอาชีวอนามัยและความปลอดภัย

นอกจากนี้ยังมีการกำหนดขั้นตอนการปฏิบัติงานด้านความปลอดภัยครอบคลุมทุกธุรกิจของบริษัท เช่น วิธีปฏิบัติงาน เรื่องการควบคุมสถานะของการปฏิบัติงานด้านการขนส่ง การปฏิบัติกรณีเกิดเหตุฉุกเฉิน และการควบคุมสุลลักษณะส่วนบุคคล เป็นต้น อย่างไรก็ตามการปฏิบัติงานของกลุ่มบริษัท มีความเสี่ยงจากการผลิต และการให้บริการ ซึ่งเป็นผลให้เกิดอุบัติเหตุทั้งต่อชีวิตและทรัพย์สิน จึงได้มีการกำหนดขั้นตอนการติดตาม สอบสวนและวิเคราะห์อุบัติเหตุอย่างต่อเนื่อง ทั้งนี้เพื่อเป็นข้อมูลในการวางแผนการจัดการด้านความปลอดภัยที่เหมาะสม และลดอัตราการเกิดอุบัติเหตุ รวมถึงโรคจากการทำงานได้อย่างมีประสิทธิภาพ โดยในปี 2566 และช่วงตั้งแต่มกราคม - มิถุนายน 2567 มีสถิติการบาดเจ็บ และเสียชีวิตจากการทำงาน ดังนี้

ช่วงเวลา	บริษัท	หยุดงานเกิน 3 วัน	หยุดงานไม่เกิน 3 วัน	ทรัพย์สินเสียหาย
ม.ค. - ธ.ค. 2566	PCE	0	0	0
	NBD	3	5	0
	PC	0	0	16
	PKM	0	0	3
	PCM	0	1	1
	PACO	0	0	0

	รวม	3	6	20
ม.ค. - มิ.ย. 2567	PCE	0	0	0
	NBD	4	0	0
	PC	2	1	12
	PKM	0	0	1
	PCM	0	0	0
	PACO	0	0	0
	รวม	6	1	13

ทั้งนี้เพื่อป้องกันอุบัติเหตุ และโรคจากการทำงานที่เกิดขึ้น กลุ่มบริษัทกำหนดให้มีแผนความปลอดภัย ซึ่งรับผิดชอบโดยเจ้าหน้าที่ความปลอดภัยในการทำงานระดับวิชาชีพทำหน้าที่ในการปฏิบัติงานด้านความปลอดภัย โดยคำนึงถึงการปฏิบัติงานที่สอดคล้องกับกฎหมายที่เกี่ยวข้อง และมุ่งสู่เป้าหมายสูงสุด คือ การลดอุบัติเหตุให้เป็นศูนย์ (Zero Accident) โดยมีนโยบายความปลอดภัยอาชีวอนามัย และสภาพแวดล้อมในการทำงาน ดังต่อไปนี้

1. ความปลอดภัยในการทำงานถือเป็นหน้าที่รับผิดชอบอันดับแรกในการปฏิบัติงานของพนักงานทุกคน
2. พนักงานทุกคนต้องคำนึงถึงความปลอดภัยของตนเอง เพื่อนร่วมงานตลอดจนทรัพย์สินของบริษัท และทรัพย์สินของผู้อื่น อย่างเคร่งครัดตลอดเวลาที่ปฏิบัติงาน
3. พนักงานทุกคนต้องให้ความร่วมมือในโครงการความปลอดภัย อาชีวอนามัย และสภาพแวดล้อมในการทำงานของบริษัท และมีสิทธิ์เสนอความคิดเห็นในการปรับปรุงสภาพการทำงานและวิธีการทำงานให้ปลอดภัย
4. ผู้บังคับบัญชาทุกระดับจะต้องกระทำตนให้เป็นแบบอย่างที่ดี เป็นผู้นำ อบรม ฝึกสอน จูงใจ ให้พนักงานปฏิบัติงานด้วยวิธีที่ปลอดภัย
5. บริษัทปฏิบัติตามกฎหมาย ข้อบังคับ ระเบียบ และมาตรฐานที่เกี่ยวข้องกับความปลอดภัย อาชีวอนามัย และสิ่งแวดล้อม รวมถึงนโยบายและข้อกำหนดด้านความปลอดภัยของลูกจ้างอย่างเคร่งครัด
6. บริษัทสนับสนุนและส่งเสริมให้มีการปรับปรุงสภาพแวดล้อมและวิธีการปฏิบัติงานที่ปลอดภัยอย่างต่อเนื่อง ตลอดจนการใช้อุปกรณ์คุ้มครองความปลอดภัยส่วนบุคคลที่เหมาะสมรวมถึงการรักษาไว้ซึ่งสุขภาพอนามัยที่ดีของพนักงานทุกคน
7. บริษัทสนับสนุนและส่งเสริมให้มีกิจกรรมความปลอดภัยต่าง ๆ ที่จะช่วยกระตุ้นจิตสำนึกของพนักงานทั้งในและนอกงาน เช่น การอบรม จูงใจ ประชาสัมพันธ์ การแข่งขันด้านความปลอดภัย เป็นต้น
8. บริษัทจะป้องกันผลกระทบต่อสิ่งแวดล้อมที่เกิดจากกิจกรรมของบริษัท พร้อมกับรักษาสภาพแวดล้อม ความสะอาดและความเป็นระเบียบเรียบร้อยในพื้นที่ปฏิบัติงานตามหลักการ 5 ส. เพื่อป้องกันอุบัติเหตุ การเจ็บป่วย และโรคจากการทำงาน
9. บริษัทสนับสนุนทางด้านทรัพยากรบุคคลและงบประมาณในการบริหารจัดการด้านความปลอดภัย อาชีวอนามัย และสิ่งแวดล้อม ให้เกิดความปลอดภัยต่อพนักงานของบริษัทและบุคคลภายนอก
10. บริษัทให้ความสำคัญต่อการให้ความร่วมมือของพนักงานในการปฏิบัติตามระเบียบเกี่ยวกับความปลอดภัย อาชีวอนามัย และสิ่งแวดล้อม จะจัดให้มีการประเมินผลการปฏิบัติตามนโยบายที่กำหนดไว้ข้างต้นอย่างน้อยปีละ 1 ครั้ง และมีแนวทางในการป้องกันอุบัติเหตุ และโรคจากการทำงาน ดังนี้
  1. ขั้นพื้นฐาน ประกอบด้วย
    - 1) การอบรมพนักงานใหม่ก่อนเริ่มงาน และหากมีการเปลี่ยนแปลงขั้นตอน หรือตำแหน่ง จะต้องได้รับการอบรมด้านความปลอดภัยก่อนทุกครั้ง
    - 2) การตรวจสอบความปลอดภัย โดยกำหนดให้ผู้รับผิดชอบตรวจสอบความปลอดภัยในทุกพื้นที่ และทุกกิจกรรมที่มีความเสี่ยงต่อชีวิตและทรัพย์สิน

- 3) การจัดกิจกรรมเพื่อส่งเสริมความรู้ และการส่งเสริมให้มีความตระหนักรู้ด้านความปลอดภัยอย่างต่อเนื่อง เช่น กิจกรรม Morning Talk กิจกรรม KYT และ กิจกรรมสัปดาห์ความปลอดภัย เป็นต้น
  - 4) จัดหาอุปกรณ์คุ้มครองความปลอดภัยส่วนบุคคล ให้กับผู้ปฏิบัติงานอย่างครบถ้วน และถูกต้องตามลักษณะความเสี่ยงที่ปฏิบัติงาน รวมถึงจัดสรรอุปกรณ์สำรองให้เพียงพอต่อการเบิกใช้อย่างต่อเนื่อง
2. ชั้นกลาง ประกอบด้วย
- 1) การประเมินความเสี่ยง ครอบคลุมทุกกระบวนการ เพื่อค้นหาระดับความเสี่ยงสูง และสูงมาก สำหรับการวางมาตรการ และหรือ แผนงานเพื่อป้องกันความเสี่ยงดังกล่าว
  - 2) การตรวจวัดสภาพแวดล้อมในการทำงาน โดยดำเนินการสอดคล้องตามที่กฎหมายกำหนด และคำนึงถึงสภาพแวดล้อมที่อาจส่งผลกระทบต่อผู้ปฏิบัติงาน เช่น ความร้อน แสง และเสียง เป็นต้น
  - 3) การกำหนดหลักเกณฑ์การตรวจสุขภาพของพนักงาน ทั้งก่อนเริ่มงาน และระหว่างปี โดยประเมินความสอดคล้องของรายการตรวจสุขภาพตามลักษณะการทำงานของผู้ปฏิบัติงานแต่ละคนอย่างเหมาะสม
  - 4) การจัดกิจกรรมเพื่อส่งเสริมความปลอดภัยในการทำงาน รวมถึงการสนับสนุนให้มีการเข้าถึงองค์ความรู้ด้านความปลอดภัยที่ทันสมัย
3. ชั้นสูง ประกอบด้วย
- 1) การประกวดบุคคลต้นแบบด้านความปลอดภัย เพื่อเป็นแบบอย่างให้กับผู้ปฏิบัติงานอื่นๆ
  - 2) การประกวดสถานประกอบการสะอาด และปลอดภัยภายใต้หลัก 5 ส
  - 3) การเข้าร่วมประกวดเพื่อประเมินสถานประกอบการดีเด่นด้านความปลอดภัย ที่จัดขึ้นโดยหน่วยงานภาครัฐ และหรือหน่วยงานเอกชน
  - 4) การขอรับรองมาตรฐานการดำเนินงานด้านความปลอดภัย จากผู้ให้การรับรองมาตรฐานที่ได้รับการยอมรับในระดับสากล

## (2) ลูกค้า

บริษัทมุ่งมั่นที่จะพัฒนาสินค้าและบริการของบริษัทและบริษัทในเครือเพื่อความพึงพอใจและประโยชน์สูงสุดของลูกค้าและยึดมั่นในการปฏิบัติต่อลูกค้าด้วยความรับผิดชอบ ความซื่อสัตย์ และมีจริยธรรม โดยในปี 2565 และปี 2566 ที่ผ่านมา บริษัทได้รับความพึงพอใจจากลูกค้า และไม่ได้รับการร้องเรียนจากลูกค้าในผลิตภัณฑ์ของกลุ่มบริษัท

## (3) ชุมชนและสังคม

บริษัทคำนึงถึงชุมชนบริเวณรอบโรงงาน โดยให้ความสำคัญในการลดผลกระทบสิ่งแวดล้อมและหลีกเลี่ยงการดำเนินธุรกิจที่อาจก่อให้เกิดผลกระทบในเชิงลบต่อชุมชนรอบข้าง โดยมีตัวอย่างการดำเนินการดังนี้

### โครงการจัดกิจกรรม 1 คนให้ 3 คนรับ ร่วมบริจาคโลหิตให้กับสำนักงานเหล่ากาชาดจังหวัดสุราษฎร์ธานี

บริษัท เพชรศรีวิชัย เอ็นเตอร์ไพรส์ จำกัด และบริษัทในเครือ จัดกิจกรรม 1 คนให้ 3 คนรับ ร่วมบริจาคโลหิตให้กับสำนักงานเหล่ากาชาดจังหวัดสุราษฎร์ธานี โดยพนักงานเข้าร่วมบริจาคโลหิต





### โครงการส่งเสริมกิจกรรมทางวัฒนธรรมและขนบธรรมเนียมประเพณีท้องถิ่น

บริษัท นิว ไบโอดีเซล จำกัด และบริษัทในเครือ ร่วมงานประเพณีชักพระบก ประจำปี 2566 ตำบลเสวีียด อำเภอท่าฉาง สนับสนุนเงินให้กับองค์การบริหารส่วนตำบลเสวีียด 10,000 บาท สนับสนุนเงินให้กับกำนันตำบลเสวีียด 5,000 บาท เพื่อช่วยเหลือการจัดงาน และร่วมแจกน้ำดื่ม จำนวน 600 ขวด แก่ผู้เข้าร่วมงาน



บริษัท เพชรศรีวิชัย เอ็นเตอร์ไพรส์ จำกัด และบริษัทในเครือ ร่วมแจกน้ำดื่ม PCE ให้กับประชาชนที่เข้าร่วมงานและร่วมแห่ผ้าห่มพระธาตุศรีสุราษฎร์แลธรรมชาติเขาท่าเพชร ประจำปี 2566



### โครงการสนับสนุน ส่งเสริมการให้ความรู้กับนักศึกษา

พิธีมอบทุนการศึกษาทุนเรียนดี สำหรับบุตรพนักงาน ประจำปี 2566 ณ โรงงานนิวไบโอดีเซล โดยมีบุตรพนักงานที่ได้ รับททุนการศึกษา ทั้งหมด จำนวน 17 ทุน และได้มีผลิตภัณฑ์ ที่เกี่ยวกับกระบวนการการผลิต น้ำมันปาล์ม และผลิตภัณฑ์ที่มีส่วนผสมของน้ำมันปาล์ม ให้บุตรพนักงานศึกษาและเยี่ยมชม





บริษัท เพชรศรีวิชัย เอ็นเตอร์ไพรส์ จำกัด และบริษัทในเครือ ร่วมกับชมรมนักข่าวสุราษฎร์ธานี มอบ  
ทุนการศึกษา และมอบอุปกรณ์การเรียน ให้โรงเรียนวัดดอนพยอม ตำบลเคียนซา อำเภอกะเปือย จังหวัดสุราษฎร์ธานี



บริษัท เพชรศรีวิชัย เอ็นเตอร์ไพรส์ จำกัด (มหาชน) ได้จัดกิจกรรมมอบทุนการศึกษา ทุนอาหารกลางวัน  
อุปกรณ์การเรียนและกีฬา มูลค่ารวม 55,000 บาท ให้แก่ โรงเรียนสมบูรณปริชาสรรค์ หมู่ที่ 12 บ้านสมบูรณปริชาสรรค์  
ตำบลพ่วงพรมคร อำเภอกะเปือย จังหวัดสุราษฎร์ธานี



บริษัท เพชรศรีวิชัย เอ็นเตอร์ไพรส์ จำกัด (มหาชน) ได้จัดกิจกรรมมอบทุนการศึกษา ทุนอาหารกลางวัน  
อุปกรณ์การเรียนและกีฬา มูลค่ารวม 55,000 บาท ให้แก่ โรงเรียนศึกษาประชาคม หมู่ที่ 4 บ้านห้วยเหริ่ง ตำบลเคียนซา  
อำเภอกะเปือย จังหวัดสุราษฎร์ธานี



### โครงการชุมชนสัมพันธ์ กับชุมชนรอบบริษัท

กลุ่มบริษัทร่วมสนับสนุนน้ำมันพืชชนิดพิเศษ จำนวน 480 ขวด สำหรับงาน

รวมพลังโรงเรียนเศรษฐศาสตร์อิสลามวิทยา ให้กับทางชุมชนสันติสุข ณ มัสยิดอิกอมาตุลอิสลาม ตำบลบางกุ้ง อำเภอมืองจังหวัดสุราษฎร์ธานี





#### 4. การวิเคราะห์และคำอธิบายของฝ่ายจัดการ

การวิเคราะห์และคำอธิบายผลการดำเนินงานของกลุ่มบริษัทสำหรับงวดบัญชี ปี 2564 ปี 2565 ปี 2566 และงวด 6 เดือน ปี 2567 และการวิเคราะห์ฐานะการเงินของกลุ่มบริษัทสำหรับปี สิ้นสุดวันที่ 31 ธันวาคม 2564 วันที่ 31 ธันวาคม 2565 วันที่ 31 ธันวาคม 2566 และวันที่ 30 มิถุนายน 2567 อ้างอิงจากงบการเงินฉบับตรวจสอบ และ/หรือฉบับสอบทาน โดยผู้สอบบัญชีของบริษัท

ทั้งนี้ เพื่อเตรียมความพร้อมในการนำบริษัทเข้าจดทะเบียนในตลาดหลักทรัพย์แห่งประเทศไทย ที่ประชุมวิสามัญผู้ถือหุ้น ครั้งที่ 3/2565 เมื่อวันที่ 24 มิถุนายน 2565 ของบริษัท เพชรศรีวิชัย เอ็นเตอร์ไพรส์ จำกัด (มหาชน) (“บริษัท”) ได้มีมติอนุมัติการเพิ่มทุนจดทะเบียนจาก 600 ล้านบาท เป็น 1,839.78 ล้านบาท ซึ่งบริษัทได้จดทะเบียนเพิ่มทุนกับกระทรวงพาณิชย์แล้วเมื่อวันที่ 27 มิถุนายน 2565 เพื่อรองรับการจัดโครงสร้างกลุ่มบริษัทสำหรับการ IPO โดยการชำระค่าหุ้นที่ออกใหม่ด้วยหุ้นสามัญของบริษัทในเครือ 5 แห่ง (ได้แก่ บริษัท นิว ไบโอดีเซล จำกัด (“NBD”) บริษัท ปาโก้เทรดดิ้ง จำกัด (“PACO”) บริษัท เพชรศรีวิชัย จำกัด (“PC”) บริษัท พี.ซี.มารีน (1992) จำกัด (“PCM”) และบริษัท พี.เค.มารีน เทรดดิ้ง จำกัด (“PKM”) จากผู้ถือหุ้นกลุ่มครอบครัวประสิทธิ์ศุภผล เป็นการโอนหุ้นเพื่อวัตถุประสงค์ประสงค์ในการปรับโครงสร้างผู้ถือหุ้นของบริษัทในเครือ (Share-Share Swap) โดยบริษัทได้จัดทำงบการเงินรวมตั้งแต่ปี 2564 ตามนิยาม “การควบคุม” ของมาตรฐานการรายงานทางการเงินฉบับที่ 10 เรื่อง งบการเงินรวม อาจยังไม่มีอำนาจการควบคุมในบริษัทของกลุ่มครอบครัวประสิทธิ์ศุภผล 5 แห่งดังกล่าว

บริษัทจึงได้ปรับปรุงการจัดทำและนำเสนองบการเงินรวมปี 2565 ใหม่ (Reissued Financial Statements) โดยเพิ่มงบแสดงฐานะการเงิน ณ วันที่ 1 มกราคม 2564 เพื่อการเปรียบเทียบ ซึ่งไม่มีผลกระทบต่อการแสดงฐานะการเงินและผลการดำเนินงานของงบการเงินสำหรับปี 2565 และปี 2564 สิ้นสุด ณ วันที่ 31 ธันวาคม 2565 และวันที่ 31 ธันวาคม 2564 ที่เคยเสนอรายงานไปแล้ว ตามรายงานทางการเงินฉบับลงวันที่ 24 กุมภาพันธ์ 2566 และวันที่ 21 กันยายน 2565 ตามลำดับ เพื่อใช้เป็นข้อมูลสำหรับแสดงในหนังสือชี้ชวนเพื่อเสนอขายหุ้นสามัญเพิ่มทุนแก่ประชาชน และเพื่อประกอบการยื่นคำขออนุญาตเสนอขายหุ้นสามัญเพิ่มทุนแก่ประชาชนเป็นครั้งแรกต่อสำนักงาน ก.ล.ต.

นอกจากนี้ บริษัทได้จัดทำข้อมูลทางการเงินเสมือน (Pro Forma Financial Statements) เพื่อให้ข้อมูลของงบแสดงฐานะการเงินรวมเสมือน ณ วันที่ 31 ธันวาคม ปี 2565 ปี 2564 และปี 2563 งบกำไรขาดทุนเบ็ดเสร็จรวมเสมือน และงบกระแสเงินสดรวมเสมือนสำหรับปีสิ้นสุดวันเดียวกันของแต่ละปี โดยถือเสมือนว่าการจัดโครงสร้างธุรกิจได้เกิดขึ้นเมื่อวันที่ 1 มกราคม 2563 โดยเสมือนว่า NBD PACO PC PCM และ PKM อยู่ภายใต้การควบคุมของบริษัทมาตั้งแต่วันที่ 1 มกราคม 2563 เป็นต้นมา ตามแนวปฏิบัติของการจัดโครงสร้างกลุ่มบริษัทภายใต้อำนาจการควบคุมเดียวกัน (Business Combination Under Common Control: BCUCC)

จากที่กล่าวมาข้างต้น เพื่อให้เกิดความชัดเจนในการอธิบายฐานะการเงินและผลการดำเนินงานของกลุ่มบริษัท จึงขออธิบายฐานะการเงิน ผลการดำเนินงาน และกระแสเงินสด สำหรับปี 2564-2565 โดยใช้ข้อมูลทางการเงินเสมือน (Pro Forma Financial Statements) ร่วมกับงบการเงินงวด ปี 2566 และงวด 6 เดือน ปี 2567 เพื่อให้เห็นแนวโน้มของธุรกิจที่สะท้อนการดำเนินงานภายหลังการควบรวมกิจการได้อย่างชัดเจน

#### 4.1 การวิเคราะห์การดำเนินงานและฐานะการเงิน

##### 4.1.1 การวิเคราะห์ผลการดำเนินงาน

บริษัท เพชรศรีวิชัย เอ็นเตอร์ไพรส์ จำกัด (มหาชน) (“บริษัท” หรือ “PCE”) ประกอบธุรกิจโดยการถือหุ้นในบริษัทอื่น (Holding Company) ปัจจุบันมีการลงทุนในกลุ่มธุรกิจอุตสาหกรรมน้ำมันปาล์มแบบครบวงจร ที่มีความพร้อมการจัดการระบบซัพพลายเชน (Supply Chain) โดยแบ่งได้เป็น

1) กลุ่มธุรกิจผลิตและจำหน่ายน้ำมันปาล์ม น้ำมันไบโอดีเซล น้ำมันปาล์มโอเลอินเพื่อการบริโภค รวมถึงการซื้อและจำหน่ายน้ำมันปาล์ม และการจำหน่ายกระแสไฟฟ้า ซึ่งดำเนินงานโดยบริษัทย่อย NBD และ PACO มีสัดส่วนรายได้เฉลี่ยในช่วงปี 2564 ถึงงวด 6 เดือน ปี 2567 เท่ากับ 98.39% ถึง 98.95% ของรายได้รวม



2) กลุ่มธุรกิจให้บริการคลังสินค้าและท่าเทียบเรือ ซึ่งดำเนินงานโดยบริษัทย่อย PKM มีสัดส่วนรายได้เฉลี่ยในช่วงปี 2564 ถึงงวด 6 เดือน ปี 2567 เท่ากับ 0.40% ถึง 0.62% ของรายได้รวม

3) กลุ่มธุรกิจให้บริการขนส่งสินค้าทางรถ ซึ่งดำเนินงานโดยบริษัทย่อย PC มีสัดส่วนรายได้เฉลี่ยในช่วงปี 2564 ถึงงวด 6 เดือน ปี 2567 เท่ากับ 0.22% ถึง 0.48% ของรายได้รวม

4) กลุ่มธุรกิจให้บริการขนส่งสินค้าทางเรือ ซึ่งดำเนินงานโดยบริษัทย่อย PCM มีสัดส่วนรายได้เฉลี่ยในช่วงปี 2564 ถึงงวด 6 เดือน ปี 2567 เท่ากับ 0.19% ถึง 0.30% ของรายได้รวม

โครงสร้างรายได้แยกตามกลุ่มธุรกิจ	บริษัท	ปี 2564		ปี 2565 <sup>1</sup> (ปรับปรุงใหม่)		ปี 2566	
		ล้านบาท	สัดส่วน	ล้านบาท	สัดส่วน	ล้านบาท	สัดส่วน
รายได้จากการขาย		27,725.04	98.39%	32,353.44	98.95%	24,378.04	98.61%
รายได้จากธุรกิจน้ำมันปาล์ม	NBD / PACO	27,696.25	98.29%	32,306.42	98.81%	24,326.02	98.40%
รายได้จากการจำหน่ายกระแสไฟฟ้า	NBD	28.79	0.10%	47.02	0.14%	52.02	0.21%
รายได้จากการบริการ		316.10	1.12%	303.00	0.93%	291.64	1.18%
ธุรกิจคลังสินค้าและท่าเทียบเรือ	PKM	113.60	0.40%	132.86	0.41%	153.77	0.62%
ธุรกิจขนส่งสินค้าทางรถ	PC	134.59	0.48%	107.48	0.33%	79.50	0.32%
ธุรกิจขนส่งสินค้าทางเรือ	PCM	67.91	0.24%	62.66	0.19%	58.37	0.24%
รวมรายได้จากการขายและบริการ		28,041.14	99.51%	32,656.44	99.88%	24,669.68	99.79%
รายได้อื่น <sup>2</sup>		137.40	0.49%	39.71	0.12%	53.11	0.21%
รายได้รวม		28,178.54	100.00%	32,696.15	100.00%	24,722.79	100.00%

โครงสร้างรายได้แยกตามกลุ่มธุรกิจ	บริษัท	งวด 6 เดือน ปี 2566		งวด 6 เดือน ปี 2567	
		ล้านบาท	สัดส่วน	ล้านบาท	สัดส่วน
รายได้จากการขาย		13,584.25	98.60%	12,752.12	98.69%
รายได้จากธุรกิจน้ำมันปาล์ม	NBD / PACO	13,556.72	98.40%	12,727.55	98.50%
รายได้จากการจำหน่ายกระแสไฟฟ้า	NBD	27.53	0.20%	24.57	0.19%
รายได้จากการบริการ		162.33	1.18%	137.68	1.07%
ธุรกิจคลังสินค้าและท่าเทียบเรือ	PKM	79.83	0.58%	69.99	0.54%
ธุรกิจขนส่งสินค้าทางรถ	PC	48.94	0.36%	28.36	0.22%
ธุรกิจขนส่งสินค้าทางเรือ	PCM	33.56	0.24%	39.33	0.30%
รวมรายได้จากการขายและบริการ		13,746.58	99.78%	12,889.80	99.75%
รายได้อื่น <sup>2</sup>		30.15	0.22%	31.67	0.25%
รายได้รวม		13,776.73	100.00%	12,921.47	100.00%

หมายเหตุ : /1 บริษัทได้มีการปรับปรุงรายการในงบกำไรขาดทุนเบ็ดเสร็จสำหรับปี 2565 โดยมีการจัดประเภทรายการใหม่ ในส่วนค่าคอมมิชชั่นของธุรกิจซื้อและจำหน่ายน้ำมันปาล์มและผลิตภัณฑ์เกี่ยวเนื่อง ซึ่งเดิมแสดงมูลค่ารายได้ขายสุทธิหักจากค่าคอมมิชชั่น โดยจะเปลี่ยนเป็นการแสดงมูลค่ารายได้ขายเต็มจำนวนและแสดงค่าคอมมิชชั่นในส่วนต้นทุนในการจัดจำหน่าย เพื่อให้สอดคล้องกับการจัดประเภทรายการในงบกำไรขาดทุนเบ็ดเสร็จรวมในงวดปี 2566 ส่งผลให้ในปี 2565 บริษัทมีรายได้จากการขายเพิ่มขึ้นจาก 32,335.28 ล้านบาท เป็น 32,353.44 ล้านบาท และมีต้นทุนในการจัดจำหน่ายเพิ่มขึ้นจาก 542.23 ล้านบาท เป็น 560.39 ล้านบาท อย่างไรก็ตาม การปรับปรุงงบการเงินดังกล่าวมิได้กระทบต่อกำไรสุทธิของกลุ่มบริษัทในงวดบัญชีปี 2565 /2 รายได้อื่น ประกอบด้วย รายได้ดอกเบี้ยรับ รายได้เงินปันผล รายได้เงินอุดหนุนรัฐบาล (เฉพาะการส่งออกตามเงื่อนไข)

เมื่อพิจารณาโครงสร้างรายได้ของกลุ่มบริษัทตามภูมิศาสตร์ ในปี 2564 ปี 2565 ปี 2566 และงวด 6 เดือน ปี 2567 กลุ่มบริษัทมีสัดส่วนรายได้จากลูกค้าภายในประเทศ 60.02% 49.05% 63.67% และ 69.29% ขณะที่มีสัดส่วนรายได้จากลูกค้าต่างประเทศ 39.98% 50.95% 36.33% และ 30.71% ตามลำดับ โดยกลุ่มบริษัทมีรายได้จากลูกค้าต่างประเทศ



จากการส่งออกน้ำมันปาล์มดิบเป็นหลักให้แก่ลูกค้ารายใหญ่รายหนึ่งในประเทศสิงคโปร์ ซึ่งประกอบธุรกิจเป็นผู้ซื้อสินค้าโภคภัณฑ์รายใหญ่ (Trader) และจำหน่ายให้แก่ลูกค้าในประเทศต่างๆ ทั่วโลก

ทั้งนี้ สัดส่วนรายได้จากลูกค้าต่างประเทศของกลุ่มบริษัทเป็นไปตามมูลค่าการส่งออกน้ำมันปาล์มดิบของบริษัทซึ่งเปลี่ยนแปลงตามสภาวะปริมาณน้ำมันปาล์มดิบส่วนเกินในประเทศไทย โดยในช่วงที่ประเทศไทยมีผลผลิตปาล์มน้ำมันและน้ำมันปาล์มดิบออกสู่ท้องตลาดในปริมาณที่เกินกว่าความต้องการใช้ในประเทศ เกิดภาวะอุปทานล้นตลาด (Oversupply) ส่งผลให้กลุ่มบริษัทสามารถจัดซื้อน้ำมันปาล์มดิบส่วนเกินและจำหน่ายให้แก่ลูกค้าต่างประเทศ

โครงสร้างรายได้ตามภูมิศาสตร์	ปี 2564		ปี 2565 (ปรับปรุงใหม่)		ปี 2566	
	ล้านบาท	สัดส่วน	ล้านบาท	สัดส่วน	ล้านบาท	สัดส่วน
รายได้จากลูกค้าในประเทศ	16,829.10	60.02%	16,016.48	49.05%	15,706.24	63.67%
รายได้จากลูกค้าต่างประเทศ	11,212.04	39.98%	16,639.96	50.95%	8,963.44	36.33%
<b>รวมรายได้จากการขายและบริการ</b>	<b>28,041.14</b>	<b>100.00%</b>	<b>32,656.44</b>	<b>100.00%</b>	<b>24,669.68</b>	<b>100.00%</b>

โครงสร้างรายได้ตามภูมิศาสตร์	งวด 6 เดือน ปี 2566		งวด 6 เดือน ปี 2567	
	ล้านบาท	สัดส่วน	ล้านบาท	สัดส่วน
รายได้จากลูกค้าในประเทศ	7,138.79	51.93%	8,931.63	69.29%
รายได้จากลูกค้าต่างประเทศ	6,607.79	48.07%	3,958.17	30.71%
<b>รวมรายได้จากการขายและบริการ</b>	<b>13,746.58</b>	<b>100.00%</b>	<b>12,889.80</b>	<b>100.00%</b>

กลุ่มบริษัทจำหน่ายสินค้าให้แก่ลูกค้าต่างประเทศโดยมีรายได้ในรูปสกุลเงินดอลลาร์สหรัฐ ซึ่งในอดีตนับตั้งแต่กลุ่มบริษัทมีรายได้จากลูกค้าต่างประเทศ กลุ่มบริษัทได้มีการบริหารความเสี่ยงอัตราแลกเปลี่ยนด้วยการจัดทำสัญญาซื้อขายเงินตราต่างประเทศล่วงหน้า (Forward Contract) อย่างสม่ำเสมอ โดยในช่วงปี 2564 – 2565 กลุ่มบริษัทเริ่มมีสัดส่วนการส่งออกเพิ่มขึ้นจึงได้มีการบริหารความเสี่ยงด้วยการจัดทำสัญญาซื้อขายเงินตราต่างประเทศล่วงหน้าอย่างเข้มงวดขึ้น และในปี 2566 กลุ่มบริษัทได้กำหนดนโยบายการบริหารจัดการอัตราแลกเปลี่ยนเพื่อให้มีความชัดเจนในทางปฏิบัติ กล่าวคือกลุ่มบริษัทจะจัดทำสัญญาซื้อขายเงินตราต่างประเทศล่วงหน้าในสัดส่วนไม่น้อยกว่าที่กำหนดไว้ต่อมูลค่าขายสินค้า โดยจะดำเนินการจัดทำสัญญาซื้อขายเงินตราต่างประเทศล่วงหน้าภายใน 7 วัน นับจากวันที่มีรายการขายสินค้า (ศึกษารายละเอียดเพิ่มเติมได้ในหัวข้อ 2.2.2 การบริหารจัดการความเสี่ยง)

### รายได้จากการขายและการให้บริการ

ในปี 2564 ปี 2565 ปี 2566 และงวด 6 เดือน ปี 2567 กลุ่มบริษัทมีรายได้จากการขายและการให้บริการ จำนวน 28,041.14 ล้านบาท 32,656.44 ล้านบาท 24,669.68 ล้านบาท และ 12,889.80 ล้านบาท ตามลำดับ

โครงสร้างรายได้ตามกลุ่มผลิตภัณฑ์	ปี 2564		ปี 2565 <sup>1</sup> (ปรับปรุงใหม่)		ปี 2566	
	ล้านบาท	สัดส่วน	ล้านบาท	สัดส่วน	ล้านบาท	สัดส่วน
รายได้ธุรกิจน้ำมันปาล์ม						
ธุรกิจผลิตและจำหน่ายน้ำมันปาล์มและผลิตภัณฑ์ เกี่ยวเนื่อง	13,269.06	47.32%	13,149.98	40.27%	12,178.29	49.37%
ธุรกิจซื้อและจำหน่ายน้ำมันปาล์มและผลิตภัณฑ์ เกี่ยวเนื่อง	14,427.19	51.45%	19,156.44	58.66%	12,147.73	49.24%
รายได้ธุรกิจจำหน่ายกระแสไฟฟ้า	28.79	0.10%	47.02	0.14%	52.02	0.21%
<b>รวมรายได้ธุรกิจน้ำมันปาล์มและจำหน่ายกระแสไฟฟ้า</b>	<b>27,725.04</b>	<b>98.87%</b>	<b>32,353.44</b>	<b>99.07%</b>	<b>24,378.04</b>	<b>98.82%</b>
รายได้ธุรกิจขนส่ง คลังสินค้าและท่าเทียบเรือ						
ธุรกิจคลังสินค้าและท่าเทียบเรือ	113.60	0.41%	132.86	0.41%	153.77	0.62%
ธุรกิจขนส่งสินค้าทางรถ	134.59	0.48%	107.48	0.33%	79.50	0.32%





โครงสร้างรายได้ตามกลุ่มผลิตภัณฑ์	ปี 2564		ปี 2565 <sup>1</sup> (ปรับปรุงใหม่)		ปี 2566	
	ล้านบาท	สัดส่วน	ล้านบาท	สัดส่วน	ล้านบาท	สัดส่วน
ธุรกิจขนส่งสินค้าทางเรือ	67.91	0.24%	62.66	0.19%	58.37	0.24%
รวมรายได้ธุรกิจคลังสินค้า ท่าเทียบเรือ และขนส่ง	316.10	1.13%	303.00	0.93%	291.64	1.18%
รวมรายได้จากการขายและบริการ	28,041.14	100.00%	32,656.44	100.00%	24,669.68	100.00%

โครงสร้างรายได้ตามกลุ่มผลิตภัณฑ์	งวด 6 เดือน ปี 2566		งวด 6 เดือน ปี 2567	
	ล้านบาท	สัดส่วน	ล้านบาท	สัดส่วน
รายได้ธุรกิจน้ำมันปาล์ม				
ธุรกิจผลิตและจำหน่ายน้ำมันปาล์มและผลิตภัณฑ์ เกี่ยวเนื่อง	5,804.85	42.23%	6,858.21	53.21%
ธุรกิจซื้อและจำหน่ายน้ำมันปาล์มและผลิตภัณฑ์ เกี่ยวเนื่อง	7,751.87	56.39%	5,869.34	45.53%
รายได้ธุรกิจจำหน่ายกระแสไฟฟ้า	27.53	0.20%	24.57	0.19%
รวมรายได้ธุรกิจน้ำมันปาล์มและจำหน่ายกระแสไฟฟ้า	13,584.25	98.82%	12,752.12	98.93%
รายได้ธุรกิจขนส่ง คลังสินค้าและท่าเทียบเรือ				
ธุรกิจคลังสินค้าและท่าเทียบเรือ	79.83	0.58%	69.99	0.54%
ธุรกิจขนส่งสินค้าทางรถ	48.94	0.36%	28.36	0.22%
ธุรกิจขนส่งสินค้าทางเรือ	33.56	0.24%	39.33	0.31%
รวมรายได้ธุรกิจคลังสินค้า ท่าเทียบเรือ และขนส่ง	162.33	1.18%	137.68	1.07%
รวมรายได้จากการขายและบริการ	13,746.58	100.00%	12,889.80	100.00%

หมายเหตุ : /1 บริษัทได้มีการปรับปรุงรายการในงบกำไรขาดทุนเบ็ดเสร็จสำหรับปี 2565 โดยมีการจัดประเภทรายการใหม่ ในส่วนค่าคอมมิชชั่นของธุรกิจซื้อและจำหน่ายน้ำมันปาล์มและผลิตภัณฑ์เกี่ยวเนื่อง ซึ่งเดิมแสดงมูลค่ารายได้ขายสุทธิหักจากค่าคอมมิชชั่น โดยจะเปลี่ยนเป็นการแสดงมูลค่ารายได้ขายเต็มจำนวนและแสดงค่าคอมมิชชั่นในส่วนต้นทุนในการจัดจำหน่าย เพื่อให้สอดคล้องกับการจัดประเภทรายการในงบกำไรขาดทุนเบ็ดเสร็จรวมในงวดปี 2566 ส่งผลให้ในปี 2565 บริษัทมีรายได้จากการขายเพิ่มขึ้นจาก 32,335.28 ล้านบาท เป็น 32,353.44 ล้านบาท และมีต้นทุนในการจัดจำหน่ายเพิ่มขึ้นจาก 542.23 ล้านบาท เป็น 560.39 ล้านบาท อย่างไรก็ตาม การปรับปรุงงบการเงินดังกล่าวมิได้กระทบต่อกำไรสุทธิของกลุ่มบริษัทในงวดบัญชีปี 2565

#### (1) รายได้ธุรกิจน้ำมันปาล์ม

รายได้จากธุรกิจน้ำมันปาล์มของกลุ่มบริษัทประกอบด้วย ธุรกิจผลิตและจำหน่ายน้ำมันปาล์มและผลิตภัณฑ์เกี่ยวเนื่อง ดำเนินการโดยบริษัทย่อย NBD และธุรกิจซื้อและจำหน่ายน้ำมันปาล์มและผลิตภัณฑ์เกี่ยวเนื่อง ดำเนินการโดยบริษัทย่อย PACO โดยถือเป็นรายได้หลักของกลุ่มบริษัท ซึ่งในปี 2564 ปี 2565 ปี 2566 และงวด 6 เดือน ปี 2567 กลุ่มบริษัทมีรายได้จากธุรกิจปาล์มน้ำมัน เท่ากับ 27,696.25 ล้านบาท 32,306.42 ล้านบาท 24,326.02 ล้านบาท และ 12,727.55 ล้านบาท หรือคิดเป็น 98.77% 98.93% 98.61% และ 98.74% ของรายได้จากการขายและบริการแต่ละปีตามลำดับ

ในปี 2564 กลุ่มบริษัทมีรายได้ธุรกิจน้ำมันปาล์มมีจำนวน 27,696.25 ล้านบาท โดยมีเหตุการณ์สำคัญในปี 2564 ดังนี้

- (1) สถานการณ์ราคาผลปาล์มสดในประเทศที่ปรับตัวสูงขึ้นประมาณ 46% สอดคล้องกับทิศทางของราคาน้ำมันปาล์มในตลาดโลกที่ปรับเพิ่มอย่างต่อเนื่อง และ
- (2) กลุ่มบริษัทมีการปรับกลยุทธ์การค้าเงินธุรกิจ ด้วยการรวบรวมผลิตภัณฑ์น้ำมันปาล์มดิบและส่งออกให้แก่ลูกค้าต่างประเทศรายใหญ่รายหนึ่งในประเทศสิงคโปร์ ดังจะเห็นได้จากสัดส่วนรายได้จากลูกค้าต่างประเทศ ในปี 2564 ที่เติบโตขึ้นจาก 12.64% ในปี 2563 เป็น 39.98% ของรายได้จากการขายและบริการ ซึ่งลูกค้าต่างประเทศรายดังกล่าวประกอบธุรกิจเป็นผู้ซื้อสินค้าโภคภัณฑ์และจำหน่ายให้แก่ลูกค้าในประเทศต่างๆ ทั่วโลก นอกจากนี้ รายได้จากการขายให้แก่ลูกค้าต่างประเทศที่เติบโตขึ้นยังมาจากความต้องการน้ำมันปาล์ม

ในตลาดโลกปรับตัวสูงขึ้น แต่ปริมาณน้ำมันปาล์มที่ออกสู่ตลาดโลกมีค่อนข้างน้อยโดยเฉพาะจากผู้ผลิตหลักจากประเทศมาเลเซียและอินโดนีเซีย โดนผลกระทบของสถานการณ์การแพร่ระบาดของเชื้อไวรัส COVID-19 รวมทั้งผลจากนโยบายสนับสนุนการส่งออกจากรัฐเพื่อลดผลผลิตน้ำมันปาล์มดิบส่วนเกินในประเทศไทย โดยสนับสนุนค่าใช้จ่ายในการบริหารจัดการสำหรับการส่งออกเฉพาะน้ำมันปาล์มดิบในอัตราที่โลกริมละ 2 บาท เมื่อระดับสต็อกน้ำมันปาล์มดิบในประเทศสูงกว่า 3 แสนตัน และราคาน้ำมันปาล์มดิบในประเทศสูงกว่าราคาตลาดโลก

ในปี 2565 กลุ่มบริษัทมีรายได้ธุรกิจน้ำมันปาล์ม จำนวน 32,306.42 ล้านบาท เพิ่มขึ้น 4,610.17 ล้านบาท หรือเพิ่มขึ้น 16.65% เมื่อเทียบกับช่วงเดียวกันของปีก่อน โดยมาจากการเพิ่มขึ้นของรายได้ธุรกิจซื้อและจำหน่ายน้ำมันปาล์มและผลิตภัณฑ์เกี่ยวเนื่อง จำนวน 4,729.25 ล้านบาท ซึ่งกลุ่มบริษัทยังคงมียอดการส่งออกน้ำมันปาล์มดิบและจำหน่ายให้แก่ลูกค้าต่างประเทศรายใหญ่รายหนึ่งในประเทศสิงคโปร์เติบโตต่อเนื่อง

สำหรับในปี 2566 กลุ่มบริษัทมีรายได้ธุรกิจน้ำมันปาล์ม จำนวน 24,326.02 ล้านบาท ลดลง 7,980.40 ล้านบาท หรือลดลง 24.70% เมื่อเทียบกับปีก่อนหน้า โดยเป็นการลดลงจากรายได้ธุรกิจซื้อและจำหน่ายน้ำมันปาล์มและผลิตภัณฑ์เกี่ยวเนื่องเป็นหลัก เนื่องจากในปี 2566 ราคาน้ำมันปาล์มในตลาดโลกปรับตัวลดลงอย่างมีนัยสำคัญ เมื่อเทียบกับระดับราคาในปี 2565 ที่สถานการณ์ราคาน้ำมันปาล์มในตลาดโลกปรับตัวสูงขึ้นอย่างมีนัยสำคัญจากภาวะของสงครามรัสเซีย-ยูเครน และผลกระทบจากนโยบายการลดปริมาณการส่งออกน้ำมันปาล์มของประเทศอินโดนีเซียที่เป็นประเทศผู้ผลิตน้ำมันปาล์มอันดับหนึ่งของโลก ซึ่งในปี 2566 สถานการณ์ต่างๆ ดังกล่าวได้คลี่คลายลง ทำให้มีปริมาณสินค้าในตลาดโลกกลับสู่ภาวะปกติและราคาปาล์มในตลาดโลกปรับตัวลดลง อย่างไรก็ตามปริมาณการจำหน่ายผลิตภัณฑ์หลักยังคงเติบโตเมื่อเทียบกับช่วงเดียวกันของปีก่อน นอกจากนี้รายได้ที่ลดลงยังมาจากการลดลงของรายได้ธุรกิจผลิตและจำหน่ายน้ำมันปาล์มและผลิตภัณฑ์เกี่ยวเนื่อง อันเนื่องมาจากภาวะการลดลงของราคาน้ำมันปาล์มในตลาดโลกที่มีการปรับตัวลดลงอย่างมีนัยสำคัญจึงทำให้ราคาผลิตภัณฑ์ต่อเนื่องจากน้ำมันปาล์ม ไม่ว่าจะเป็นน้ำมันปาล์มกึ่งบริสุทธิ์ น้ำมันพืชเพื่อการบริโภค น้ำมันไบโอดีเซล ลดลงตามไปเช่นกัน แต่อย่างไรก็ตามในด้านปริมาณการจำหน่ายของธุรกิจผลิตและจำหน่ายน้ำมันปาล์มและผลิตภัณฑ์เกี่ยวเนื่อง ยังคงเติบโตเมื่อเทียบกับปีก่อนหน้า

สำหรับงวด 6 เดือน ปี 2567 กลุ่มบริษัทมีรายได้ธุรกิจน้ำมันปาล์ม จำนวน 12,727.55 ล้านบาท ลดลง 829.17 ล้านบาท หรือลดลง 6.12% เมื่อเทียบกับปีก่อนหน้า โดยเป็นการลดลงจากกลุ่มธุรกิจซื้อและจำหน่ายน้ำมันปาล์มและผลิตภัณฑ์เกี่ยวเนื่องเป็นหลัก โดยมีรายละเอียดแต่ละกลุ่มธุรกิจ ดังนี้

- (1) ธุรกิจผลิตและจำหน่ายน้ำมันปาล์มและผลิตภัณฑ์เกี่ยวเนื่อง ในงวด 6 เดือน ปี 2567 มีรายได้ 6,858.21 ล้านบาท เพิ่มขึ้น 1,053.36 ล้านบาท หรือเพิ่มขึ้น 18.15% เมื่อเทียบกับปีก่อนหน้า โดยมาจากการเติบโตขึ้นของรายได้จากการจำหน่ายน้ำมันไบโอดีเซลเป็นหลักซึ่งมีปริมาณการจำหน่ายเติบโตขึ้นเป็น 61,988 ตัน เมื่อเทียบกับช่วงเดียวกันของปีก่อนหน้าที่มีปริมาณจำหน่าย 46,254 ตัน เนื่องจากกลุ่มบริษัทมีการจัดทำสัญญาขายน้ำมันไบโอดีเซลให้แก่ลูกค้าในประเทศรายหนึ่งเพิ่มขึ้นและเป็นสัญญาส่งมอบในระยะยาว ในขณะที่ผลิตภัณฑ์หลักอื่นๆ ได้แก่ น้ำมันปาล์มดิบ น้ำมันปาล์มกึ่งบริสุทธิ์ และน้ำมันปาล์มโอเลอิน มีปริมาณการผลิตและจำหน่ายที่ลดลง (รายละเอียดดังภาพปริมาณการจำหน่ายสินค้าที่สำคัญของกลุ่มบริษัท) ทั้งนี้ ระดับราคาโดยเฉลี่ยของแต่ละผลิตภัณฑ์ในงวด 6 เดือน ปี 2567 สูงกว่าราคาโดยเฉลี่ยในช่วงเดียวกันของปีก่อน สอดคล้องกับราคาเฉลี่ยน้ำมันปาล์มดิบที่ประกาศโดยกรมการค้าภายในแต่ละช่วงเวลานั้นๆ (รายละเอียดดังภาพราคาซื้อขายน้ำมันปาล์มดิบ (CPO) ตามประกาศกรมการค้าภายใน (ราคาเฉลี่ยรายเดือน) )
- (2) ธุรกิจซื้อและจำหน่ายน้ำมันปาล์มและผลิตภัณฑ์เกี่ยวเนื่อง ในงวด 6 เดือน ปี 2567 มีรายได้ 5,869.34 ล้านบาท ลดลง 1,882.53 ล้านบาท หรือลดลง 24.28% ตามปริมาณการจำหน่ายน้ำมันปาล์มดิบและน้ำมันเมล็ดในปาล์มดิบที่ลดลง (รายละเอียดดังภาพปริมาณการจำหน่ายสินค้าที่สำคัญของกลุ่มบริษัท) โดยแม้ว่าระดับราคาน้ำมันปาล์มดิบในประเทศโดยเฉลี่ยในงวด 6 เดือน ปี 2567 จะสูงกว่าระดับราคาเฉลี่ยในช่วงเดียวกันของปีก่อนหน้า (รายละเอียดดังภาพราคาซื้อขายน้ำมันปาล์มดิบ (CPO) ตามประกาศกรมการค้าภายใน (ราคาเฉลี่ยรายเดือน) ) แต่เนื่องจากประเทศไทยประสบกับสภาวะภูมิอากาศฝนแล้งตั้งแต่ช่วงปลายปี 2566 ส่งผลให้ในช่วงเดือนมกราคมถึงเดือนกุมภาพันธ์ ปี 2567 ภาคเกษตรกรรมมีปริมาณผลปาล์มดิบออกสู่ท้องตลาดลดลง

ประมาณ 40% เมื่อเทียบกับช่วงเดียวกันของปีก่อนหน้า โดยปริมาณผลปาล์มน้ำมันเริ่มกลับมาเป็นปกติในช่วงเดือนมีนาคม 2567 และออกผลผลิตเป็นปริมาณมากอย่างต่อเนื่องในไตรมาสที่ 2/2567 (รายละเอียดดังภาพ ปริมาณผลปาล์มน้ำมัน (FFB) ในประเทศไทย) ด้วยเหตุดังกล่าว จึงทำให้ปริมาณผลปาล์มดิบในท้องตลาดมีปริมาณมากกว่าความต้องการใช้ในประเทศในช่วงดังกล่าว (Excess Supply) บริษัทย่อย PACO จึงกลับมาสามารถจัดซื้อน้ำมันปาล์มเพื่อจำหน่ายตามคำสั่งซื้อให้แก่ลูกค้าต่างประเทศได้เพิ่มขึ้นในช่วงไตรมาสที่ 2/2567 โดยในช่วงดังกล่าวเรือขนส่งสินค้าระหว่างประเทศอยู่ระหว่างเข้ารับสินค้า ทำให้บริษัทย่อย PACO ไม่สามารถส่งมอบสินค้าเที่ยวใหญ่ได้ทัน ณ สิ้นไตรมาสที่ 2/2567 และจะต้องไปส่งมอบในสัปดาห์แรกของไตรมาสที่ 3/2567 แทน จึงทำให้ในภาพรวมรายได้ธุรกิจซื้อและจำหน่ายน้ำมันปาล์มลดลงจากช่วงเดียวกันของปีก่อนหน้า

**ปริมาณการจำหน่ายสินค้าที่สำคัญของกลุ่มบริษัท**

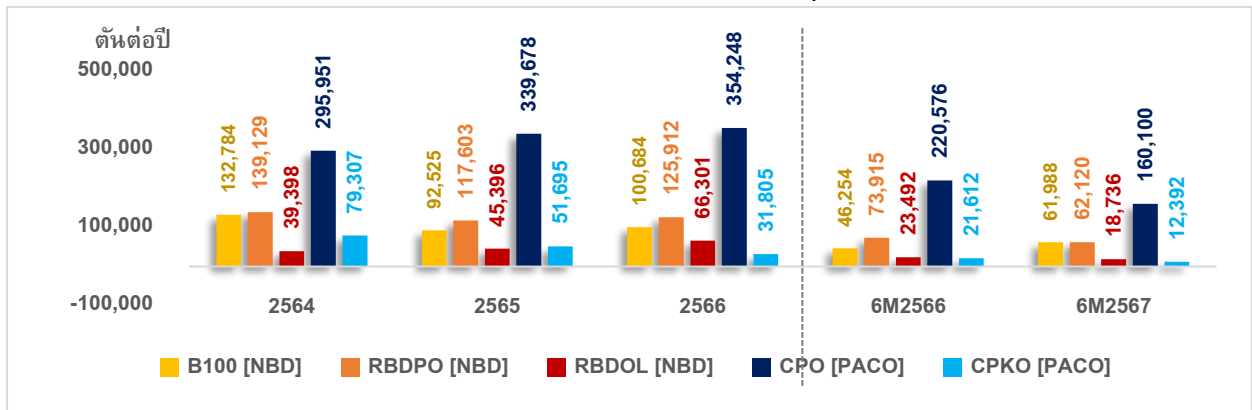

ที่มา: กลุ่มบริษัท

**ราคาซื้อขายน้ำมันปาล์มดิบ (CPO) ตามประกาศกรมการค้าภายใน (ราคาเฉลี่ยรายเดือน)**

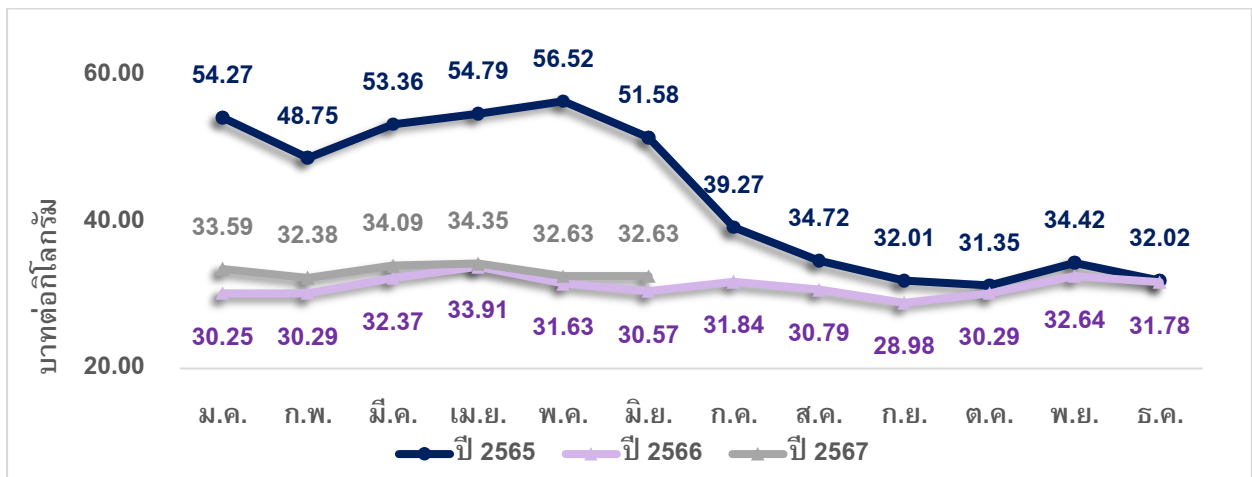

ที่มา: กรมการค้าภายใน กระทรวงพาณิชย์

ปริมาณผลปาล์มห้ำม้น (FFB) ในประเทศไทย

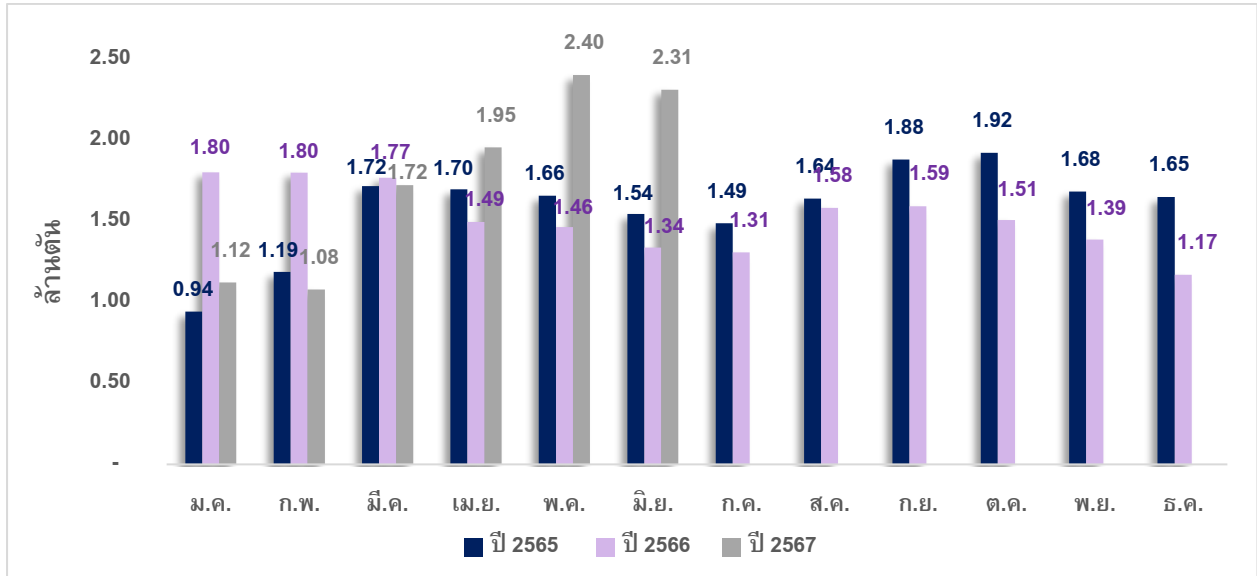

ที่มา: กรมการค้าภายใน กระทรวงพาณิชย์

(2) รายได้จากการขาย – ธุรกิจจำหน่ายกระแสไฟฟ้า

กลุ่มบริษัทมีรายได้จากการจำหน่ายกระแสไฟฟ้าให้กับการไฟฟ้าส่วนภูมิภาค ดำเนินการโดยบริษัทย่อย NBD อันเนื่องมาจากการนำผลพลอยได้จากการผลิต คือ น้ำเสียจากกระบวนการผลิต มาใช้ในการผลิตกระแสไฟฟ้าเพื่อจำหน่าย (Biogas) โดยในปี 2564 ปี 2565 ปี 2566 และงวด 6 เดือน ปี 2567 บริษัทมีรายได้จากการจำหน่ายกระแสไฟฟ้า เท่ากับ 28.79 ล้านบาท 47.02 ล้านบาท 52.02 ล้านบาท และ 24.57 ล้านบาท หรือคิดเป็น 0.10% 0.14% 0.21% และ 0.19% ของรายได้จากการขายและบริการแต่ละปี ตามลำดับ

(3) รายได้จากการให้บริการ - ธุรกิจคลังสินค้า ท่าเทียบเรือ และขนส่ง

กลุ่มบริษัทประกอบธุรกิจคลังสินค้า ท่าเทียบเรือ และขนส่ง ดำเนินการโดยบริษัทย่อย PKM PC PCM โดยมีวัตถุประสงค์หลักเพื่อสนับสนุนการดำเนินธุรกิจน้ำมันปาล์มอย่างครบวงจร อย่างไรก็ตาม กลุ่มบริษัทมีรายได้จากธุรกิจคลังสินค้า ท่าเทียบเรือ และขนส่ง จากการให้บริการแก่ลูกค้าภายนอกด้วยเช่นกัน โดยในปี 2564 ปี 2565 ปี 2566 และงวด 6 เดือน ปี 2567 กลุ่มบริษัทมีรายได้จากธุรกิจคลังสินค้า ท่าเทียบเรือ และขนส่ง เท่ากับ 316.10 ล้านบาท 303.00 ล้านบาท 291.64 ล้านบาท และ 137.68 ล้านบาท หรือคิดเป็น 1.13% 0.93% 1.18% และ 1.07% ของรายได้จากการขายและบริการแต่ละปี ตามลำดับ

รายได้อื่น

รายได้อื่นของกลุ่มบริษัทประกอบด้วย รายได้สนับสนุนค่าบริหารจัดการการส่งออกน้ำมันปาล์มดิบ เงินปันผลรับดอกเบี้ยรับ เป็นต้น ในปี 2564 ปี 2565 ปี 2566 และงวด 6 เดือน ปี 2567 กลุ่มบริษัทมีรายได้อื่น จำนวน 137.40 ล้านบาท 39.71 ล้านบาท 53.11 ล้านบาท และ 31.67 ล้านบาท หรือคิดเป็น 0.49% 0.12% 0.21% และ 0.25% ของรายได้รวมแต่ละปี ตามลำดับ โดยสาเหตุที่ในปี 2564 กลุ่มบริษัทมีรายได้อื่นสูงกว่าปกติ เนื่องจากกลุ่มบริษัทมีรายได้จากการสนับสนุนค่าบริหารจัดการการส่งออกน้ำมันปาล์มดิบจากหน่วยงานภาครัฐ ซึ่งในช่วงปีดังกล่าวเป็นปีที่ประเทศไทยมีผลผลิตปาล์มสูงกว่าความต้องการใช้ในประเทศ หน่วยงานภาครัฐจึงส่งเสริมให้ภาคเอกชนส่งออกน้ำมันปาล์มดิบไปยังต่างประเทศ และมีการจ่ายค่าสนับสนุนค่าบริหารจัดการการส่งออกน้ำมันปาล์มดิบดังกล่าวในอัตราที่โลกริมละ 2 บาท เนื่องจากเข้าเกณฑ์เงื่อนไขที่กำหนดไว้ว่าระดับสต็อกน้ำมันปาล์มดิบในประเทศสูงกว่า 3 แสนตัน และราคาน้ำมันปาล์มดิบในประเทศสูงกว่าราคาตลาดโลก ทั้งนี้ มาตรการสนับสนุนการส่งออกของหน่วยงานภาครัฐดังกล่าว มิได้เป็นมาตรการที่มีการดำเนินการต่อเนื่องประจำทุกปี แต่ขึ้นอยู่กับสถานะตลาดของผลผลิตปาล์มในแต่ละช่วงเวลา

**ต้นทุนและกำไรขั้นต้น**

กลุ่มบริษัทมีต้นทุนขายและการให้บริการรวม ในปี 2564 ปี 2565 ปี 2566 และงวด 6 เดือน ปี 2567 เท่ากับ 26,410.35 ล้านบาท 31,505.57 ล้านบาท 23,587.69 ล้านบาท และ 12,347.58 ล้านบาท ในขณะที่มีกำไรขั้นต้นรวม ในปี 2564 ปี 2565 ปี 2566 และงวด 6 เดือน ปี 2567 เท่ากับ 1,630.79 ล้านบาท 1,150.87 ล้านบาท 1,081.99 ล้านบาท และ 542.22 ล้านบาท หรือคิดเป็นอัตรากำไรขั้นต้น เท่ากับ 5.82% 3.52% 4.39% และ 4.21% ตามลำดับ

กำไรขั้นต้น	ปี 2564		ปี 2565 (ปรับปรุงใหม่)		ปี 2566	
	ล้านบาท	สัดส่วน	ล้านบาท	สัดส่วน	ล้านบาท	สัดส่วน
รายได้จากการขายและบริการ	28,041.14	100.00%	32,656.44	100.00%	24,669.68	100.00%
ต้นทุนขายและการให้บริการ	26,410.35	94.18%	31,505.57	96.48%	23,587.69	95.61%
<b>กำไรขั้นต้นรวม</b>	<b>1,630.79</b>	<b>5.82%</b>	<b>1,150.87</b>	<b>3.52%</b>	<b>1,081.99</b>	<b>4.39%</b>

กำไรขั้นต้น	งวด 6 เดือน ปี 2566		งวด 6 เดือน ปี 2567	
	ล้านบาท	สัดส่วน	ล้านบาท	สัดส่วน
รายได้จากการขายและบริการ	13,746.58	100.00%	12,889.80	100.00%
ต้นทุนขายและการให้บริการ	13,102.70	95.32%	12,347.58	95.79%
<b>กำไรขั้นต้นรวม</b>	<b>643.88</b>	<b>4.68%</b>	<b>542.22</b>	<b>4.21%</b>

เมื่อพิจารณาโครงสร้างกำไรขั้นต้นจากกลุ่มธุรกิจ ในช่วงปี 2564 ถึงปี 2566 และงวด 6 เดือน ปี 2567 กลุ่มบริษัท มีกำไรขั้นต้นจากการขาย - ธุรกิจน้ำมันปาล์มในสัดส่วน 89.23% - 93.78% ของกำไรขั้นต้นรวมแต่ละปี ในขณะที่มีกำไรขั้นต้นจากการให้บริการ - ธุรกิจคลังสินค้า ท่าเทียบเรือ และขนส่ง ในสัดส่วน 4.96% - 9.28% ของกำไรขั้นต้นรวมแต่ละปี ซึ่งสอดคล้องกับโครงสร้างรายได้จากกลุ่มธุรกิจของกลุ่มบริษัท ดังนั้น การเปลี่ยนแปลงของรายได้และกำไรขั้นต้นจากธุรกิจน้ำมันปาล์มจึงมีอิทธิพลสำคัญต่อกำไรขั้นต้นและอัตรากำไรขั้นต้นของกลุ่มบริษัท

กำไรขั้นต้น	ปี 2564		ปี 2565 (ปรับปรุงใหม่)		ปี 2566	
	ล้านบาท	สัดส่วน	ล้านบาท	สัดส่วน	ล้านบาท	สัดส่วน
กำไรขั้นต้นจากการขาย - ธุรกิจน้ำมันปาล์ม	1,517.39	93.05%	1,079.27	93.78%	965.83	89.26%
กำไรขั้นต้นจากการขาย - ธุรกิจจำหน่ายกระแสไฟฟ้า	11.25	0.69%	14.53	1.26%	20.48	1.89%
กำไรขั้นต้นจากการให้บริการ - ธุรกิจคลังสินค้า ท่าเทียบเรือ และขนส่ง	102.15	6.26%	57.07	4.96%	95.68	8.84%
<b>กำไรขั้นต้นรวม</b>	<b>1,630.79</b>	<b>100.00%</b>	<b>1,150.87</b>	<b>100.00%</b>	<b>1,081.99</b>	<b>100.00%</b>

กำไรขั้นต้น	งวด 6 เดือน ปี 2566		งวด 6 เดือน ปี 2567	
	ล้านบาท	สัดส่วน	ล้านบาท	สัดส่วน
กำไรขั้นต้นจากการขาย - ธุรกิจน้ำมันปาล์ม	583.42	90.61%	483.80	89.23%
กำไรขั้นต้นจากการขาย - ธุรกิจจำหน่ายกระแสไฟฟ้า	13.60	2.11%	8.11	1.50%
กำไรขั้นต้นจากการให้บริการ - ธุรกิจคลังสินค้า ท่าเทียบเรือ และขนส่ง	46.85	7.28%	50.31	9.28%
<b>กำไรขั้นต้นรวม</b>	<b>643.88</b>	<b>100.00%</b>	<b>542.22</b>	<b>100.00%</b>

**(1) ต้นทุนและกำไรขั้นต้นจากการขาย - ธุรกิจน้ำมันปาล์ม**





ต้นทุนขายธุรกิจน้ำมันปาล์ม ประกอบด้วยรายการที่สำคัญ ได้แก่ ต้นทุนวัตถุดิบผลปาล์มสด น้ำมันปาล์มดิบ น้ำมันเมล็ดในปาล์ม ผลิตภัณฑ์ที่เกี่ยวข้องกับปาล์ม ค่าขนส่งสินค้าเข้า ค่าสารเคมีและวัสดุสิ้นเปลืองสำหรับการผลิต ค่าเสื่อมราคาโรงงานและเครื่องจักร อุปกรณ์ เงินเดือนและค่าใช้จ่ายที่เกี่ยวข้องกับพนักงานฝ่ายผลิต และอื่นๆ โดยในปี 2564 ปี 2565 ปี 2566 และงวด 6 เดือน ปี 2567 กลุ่มบริษัทมีกำไรขั้นต้นจากการขาย – ธุรกิจน้ำมันปาล์ม จำนวน 1,517.39 ล้านบาท 1,079.27 ล้านบาท 965.83 ล้านบาท และ 483.30 ล้านบาท หรือคิดเป็นอัตรากำไรขั้นต้น เท่ากับ 5.48% 3.34% 3.97% และ 3.80% ตามลำดับ

กำไรขั้นต้นจากการขาย (ธุรกิจน้ำมันปาล์ม)	ปี 2564		ปี 2565 (ปรับปรุงใหม่)		ปี 2566	
	ล้านบาท	สัดส่วน	ล้านบาท	สัดส่วน	ล้านบาท	สัดส่วน
รายได้จากการขาย	27,696.25	100.00%	32,306.42	100.00%	24,326.02	100.00%
ต้นทุนขาย	26,178.86	94.52%	31,227.15	96.66%	23,360.19	96.03%
<b>กำไรขั้นต้นจากการขาย</b>	<b>1,517.39</b>	<b>5.48%</b>	<b>1,079.27</b>	<b>3.34%</b>	<b>965.83</b>	<b>3.97%</b>

กำไรขั้นต้นจากการขาย (ธุรกิจน้ำมันปาล์ม)	งวด 6 เดือน ปี 2566		งวด 6 เดือน ปี 2567	
	ล้านบาท	สัดส่วน	ล้านบาท	สัดส่วน
รายได้จากการขาย	13,556.72	100.00%	12,727.55	100.00%
ต้นทุนขาย	12,973.30	95.70%	12,243.75	96.20%
<b>กำไรขั้นต้นจากการขาย</b>	<b>583.42</b>	<b>4.30%</b>	<b>483.80</b>	<b>3.80%</b>

ในปี 2564 กลุ่มบริษัทมีกำไรขั้นต้นจากการขาย – ธุรกิจน้ำมันปาล์ม จำนวน 1,517.39 ล้านบาท และมีอัตรากำไรขั้นต้นจากการขายเท่ากับ 5.48% โดยมีเหตุการณ์ที่สำคัญ ได้แก่ ราคาวัตถุดิบหลักธุรกิจผลิตและจำหน่ายน้ำมันปาล์มและผลิตภัณฑ์เกี่ยวเนื่อง เช่น ผลปาล์มสด และน้ำมันปาล์มดิบปรับตัวสูงขึ้นค่อนข้างมาก โดยราคาเฉลี่ยผลปาล์มสดเพิ่มขึ้นประมาณ 52.22%เมื่อเทียบกับปี 2563 (อ้างอิงข้อมูลจากสำนักเศรษฐกิจการเกษตร) เนื่องมาจากในภาพรวมของตลาดน้ำมันปาล์มได้รับผลกระทบจากการที่ประเทศมาเลเซียและอินโดนีเซีย ซึ่งเป็นผู้ปลูกปาล์มรายใหญ่ของโลกมีผลผลิตน้อยลง อีกทั้งขาดแคลนแรงงานเก็บเกี่ยวผลผลิตในช่วงสถานการณ์การแพร่ระบาดของเชื้อไวรัส COVID-19 ส่งผลให้ราคาน้ำมันปาล์มดิบทั่วโลกปรับเพิ่มขึ้นสูงกว่าปีก่อน ราคาน้ำมันปาล์มดิบในประเทศจึงปรับตัวเพิ่มขึ้นตาม นอกจากนั้นแล้วต้นทุนสารเคมีและพลังงานก็เริ่มปรับเพิ่มขึ้น

ในปี 2565 กลุ่มบริษัทมีกำไรขั้นต้นจากการขาย – ธุรกิจน้ำมันปาล์ม จำนวน 1,079.27 ล้านบาท ลดลง 438.11 ล้านบาท หรือลดลง 28.87% เมื่อเทียบกับปี 2564 และมีอัตรากำไรขั้นต้นจากการขายเท่ากับ 3.34% ลดลงจากปี 2564 ที่มีอัตรากำไรขั้นต้นจากการขายเท่ากับ 5.48% โดยมีสาเหตุหลักประกอบด้วย

- (1) กลุ่มบริษัทมีต้นทุนธุรกิจผลิตและจำหน่ายน้ำมันปาล์มและผลิตภัณฑ์เกี่ยวเนื่องเพิ่มขึ้น เนื่องจากราคาวัตถุดิบหลัก โดยเฉพาะน้ำมันปาล์มดิบมีการปรับตัวสูงขึ้นสำหรับปี 2565 ภาพรวมราคาเฉลี่ยน้ำมันปาล์มดิบของไทย อ้างอิงราคาที่ประกาศโดยกรมการค้าภายใน (CPO-DIT) มีการปรับตัวสูงขึ้นจากปี 2564 มาอยู่ที่ 43.59 บาทต่อกิโลกรัม เพิ่มขึ้น 5.60 บาทต่อกิโลกรัม หรือคิดเป็น 14.74% เป็นผลมาจากราคาน้ำมันดิบที่สูงขึ้น ผลักดันให้ราคาน้ำมันทดแทนปรับตัวสูงขึ้นตามไปด้วย รวมถึงนโยบายการจำกัดการส่งออกน้ำมันปาล์มของประเทศอินโดนีเซีย (Domestic Market Obligation : DMO) กัดดันให้อุปทานน้ำมันพืชในตลาดโลกลดลง

อีกปัจจัยที่สำคัญ ที่ส่งผลให้อัตรากำไรขั้นต้นลดลง คือความต้องการของเมทิลเอสเทอร์ในประเทศไทย ลดลงจากนโยบายของภาครัฐที่มีการลดอัตรากาารผสมน้ำมันไบโอดีเซลเหลือเพียง B5 ชนิดเดียว กินระยะเวลากว่า 8 เดือน เพื่อลดภาระค่าครองชีพที่ปรับตัวสูงขึ้นจากผลกระทบของวิกฤติราคาพลังงานทั่วโลก จึงกดดันให้อุปสงค์ของเมทิลเอสเทอร์ลดลง ในขณะที่ผู้ผลิตเมทิลเอสเทอร์ในภาคอุตสาหกรรมยังคงมี

จำนวนเท่าเดิม จึงทำให้เกิดภาวะการแข่งขันด้านราคาที่ยืดหยุ่นขึ้นในอุตสาหกรรม ส่งผลให้มีอัตรากำไรขั้นต้นน้ำมันไบโอดีเซลลดลงตามไปด้วย

- (2) กลุ่มบริษัทมีรายได้จากธุรกิจซื้อและจำหน่ายน้ำมันปาล์มและผลิตภัณฑ์เกี่ยวเนื่องเติบโตต่อเนื่องจากปริมาณการส่งออกเพิ่มขึ้นให้แก่ลูกค้าต่างประเทศ จากผลสืบเนื่องของผลกระทบของสภาวะตลาดน้ำมันปาล์มทั่วโลกขาดแคลนดังที่ได้กล่าวไปข้างต้น รวมทั้งภาพรวมด้านราคาของน้ำมันปาล์มก็ปรับตัวสูงขึ้น ส่งผลให้สัดส่วนรายได้จากธุรกิจซื้อและจำหน่ายน้ำมันปาล์มของกลุ่มบริษัทเพิ่มสูงขึ้นเป็น 58.66% ซึ่งสูงกว่าสัดส่วนของธุรกิจผลิตและจำหน่ายน้ำมันปาล์มและผลิตภัณฑ์เกี่ยวเนื่อง ซึ่งมีสัดส่วน 40.27% ของรายได้จากการขายและบริการ ซึ่งโดยปกติแล้วอัตรากำไรขั้นต้นจากส่วนธุรกิจซื้อและจำหน่ายน้ำมันปาล์มและผลิตภัณฑ์เกี่ยวเนื่อง จะมีอัตรากำไรขั้นต้นที่ต่ำกว่าส่วนที่ผลิตเอง จึงทำให้อัตรากำไรขั้นต้นของธุรกิจน้ำมันปาล์มลดลงในภาพรวม

สำหรับปี 2566 กลุ่มบริษัทมีกำไรขั้นต้นจากการขาย – ธุรกิจน้ำมันปาล์ม จำนวน 965.83 ล้านบาท ลดลง 113.44 ล้านบาท หรือลดลง 10.51% เมื่อเทียบกับช่วงเดียวกันของปีก่อน โดยกำไรขั้นต้นลดลงตามการลดลงของรายได้จากธุรกิจน้ำมันปาล์ม อันเนื่องจากการปรับตัวลดลงของราคาตลาดน้ำมันปาล์มในปี 2566 โดยอ้างอิงราคาประกาศโดยกรมการค้าภายใน (CPO-DIT) ราคาเฉลี่ยน้ำมันปาล์มดิบปี 2566 เท่ากับ 31.28 บาทต่อกิโลกรัม ลดลง 12.31 บาทต่อกิโลกรัม หรือลดลงเฉลี่ยประมาณ 28% จากปีก่อนหน้า ซึ่งเป็นผลจากการปรับตัวลดลงของราคาตลาดโลกประกอบกับปริมาณน้ำมันปาล์มดิบคงคลังในประเทศเพิ่มขึ้น ส่งผลให้ราคาขายของสินค้าหลักอย่างเมทิลเอสเทอร์ลดลง และกระทบถึงกำไรขั้นต้นที่ลดลงตามไป ในขณะที่ช่วงเดียวกันแนวโน้มของราคาน้ำมันปาล์มดิบต่างประเทศต่ำกว่าราคาในประเทศในปี 2566 ส่งผลให้การส่งออกน้ำมันปาล์มดิบมีกำไรขั้นต้นลดลงตามไปด้วย อย่างไรก็ตาม หากพิจารณาในมุมมองอัตรากำไรขั้นต้นจะพบว่ากลุ่มบริษัทมีอัตรากำไรขั้นต้นจากการขายเท่ากับ 3.97% เพิ่มขึ้นจากปีก่อนที่มีอัตรากำไรขั้นต้นจากการขายเท่ากับ 3.34% เนื่องจากกลุ่มบริษัทมีสัดส่วนรายได้จากธุรกิจผลิตและจำหน่ายน้ำมันปาล์มเพิ่มขึ้นในขณะที่มีสัดส่วนรายได้จากธุรกิจซื้อและจำหน่ายน้ำมันปาล์มลดลง ซึ่งโดยปกติแล้วส่วนธุรกิจผลิตและจำหน่ายน้ำมันปาล์มจะมีอัตรากำไรขั้นต้นที่ดีกว่า

สำหรับงวด 6 เดือน ปี 2567 กลุ่มบริษัทมีกำไรขั้นต้นจากการขาย – ธุรกิจน้ำมันปาล์ม จำนวน 483.80 ล้านบาท ลดลง 99.62 ล้านบาท หรือลดลง 17.08% เมื่อเทียบกับช่วงเดียวกันของปีก่อน ขณะที่อัตรากำไรขั้นต้นจากการขาย – ธุรกิจน้ำมันปาล์ม 3.80% ลดลงจากช่วงเดียวกันของปีก่อนที่มีอัตรากำไรขั้นต้น 4.30% โดยมีรายละเอียดดังนี้

- (1) กำไรขั้นต้นจากการขาย – ธุรกิจน้ำมันปาล์ม ลดลงตามการลดลงของรายได้จากกลุ่มธุรกิจซื้อและจำหน่ายน้ำมันปาล์มและผลิตภัณฑ์เกี่ยวเนื่องเป็นสำคัญ ซึ่งมีรายได้ลดลงกว่า 24.28% ทั้งจากส่วนการจำหน่ายน้ำมันปาล์มดิบและน้ำมันเมล็ดในปาล์ม แม้ว่ากำไรขั้นต้นส่วนของกลุ่มธุรกิจผลิตและจำหน่ายน้ำมันปาล์มและผลิตภัณฑ์เกี่ยวเนื่อง จะเติบโตขึ้นจากปีก่อนหน้าตามการเติบโตของรายได้กว่า 18.15%
- (2) อัตรากำไรขั้นต้นจากการขาย – ธุรกิจน้ำมันปาล์ม ลดลงตามการลดลงของกำไรขั้นต้นของธุรกิจซื้อและจำหน่ายน้ำมันปาล์มและผลิตภัณฑ์เกี่ยวเนื่องเป็นสำคัญ โดยมีสาเหตุมาจากในงวด 6 เดือน ปี 2566 กลุ่มบริษัทมีอัตรากำไรขั้นต้นจากธุรกิจซื้อและจำหน่ายน้ำมันปาล์มและผลิตภัณฑ์เกี่ยวเนื่องสูงกว่าปกติ ในขณะที่งวด 6 เดือน ปี 2567 ราคาขายปรับตัวลดลงตามราคาตลาดแต่ต้นทุนขายยังสูงจากสินค้าคงเหลือที่ยกมาของปลายปี 2566 ที่มีต้นทุนสูง นอกจากนี้ ในช่วงไตรมาสที่ 1 ปี 2566 อัตราแลกเปลี่ยนสกุลเงินบาทอ่อนค่าต่อเนื่อง ทำให้ในการส่งออกเมื่อบริษัทบันทึกรายได้จากการส่งออกที่ได้รับเป็นสกุลเงินต่างประเทศเมื่อแปลงเป็นสกุลเงินบาทแล้วจึงส่งผลให้บริษัทมีกำไรขั้นต้นและอัตรากำไรขั้นต้นที่ดีขึ้น แต่อย่างไรก็ตาม บริษัทมีการบริหารความเสี่ยงอัตราแลกเปลี่ยนด้วยการทำสัญญาซื้อขายเงินตราต่างประเทศล่วงหน้า (Forward Contract) ทำให้สุทธิแล้วเมื่อถึงวันที่บริษัทได้รับชำระค่าสินค้าในสกุลเงินดอลลาร์สหรัฐตามเงื่อนไขเครดิตเทอม และแปลงค่ากลับเป็นสกุลเงินบาทตามสัญญาซื้อขายเงินตราต่างประเทศล่วงหน้า จะทำให้กำไรขั้นต้นและอัตรากำไรขั้นต้นโดยเฉลี่ยของธุรกิจซื้อและจำหน่ายน้ำมันปาล์มและผลิตภัณฑ์เกี่ยวเนื่อง ไม่แตกต่างกันมากนัก

- (2) ต้นทุนและกำไรขั้นต้นจากการขาย – ธุรกิจจำหน่ายกระแสไฟฟ้า

ต้นทุนขายธุรกิจจำหน่ายกระแสไฟฟ้า ประกอบด้วยรายการที่สำคัญ ได้แก่ เงินเดือนพนักงาน และค่าเสื่อมราคาเครื่องจักรผลิตกระแสไฟฟ้า โดยในปี 2564 ปี 2565 ปี 2566 และงวด 6 เดือน ปี 2567 บริษัทมีกำไรขั้นต้นจากการขาย – ธุรกิจจำหน่ายกระแสไฟฟ้า จำนวน 11.25 ล้านบาท 14.53 ล้านบาท 20.48 ล้านบาท และ 8.11 ล้านบาท หรือคิดเป็นอัตรากำไรขั้นต้น เท่ากับ 39.08% 30.89% 39.37% และ 33.01% ตามลำดับ ทั้งนี้ การผันแปรของกำไรขั้นต้นและอัตรากำไรขั้นต้นขึ้นอยู่กับระยะเวลาการผลิตกระแสไฟฟ้าเพื่อจำหน่ายและการปิดปรับปรุงซ่อมเครื่องจักรผลิตกระแสไฟฟ้าเป็นสำคัญ

กำไรขั้นต้นจากการขาย (ธุรกิจจำหน่ายกระแสไฟฟ้า)	ปี 2564		ปี 2565 (ปรับปรุงใหม่)		ปี 2566	
	ล้านบาท	สัดส่วน	ล้านบาท	สัดส่วน	ล้านบาท	สัดส่วน
รายได้จากการขาย	28.79	100.00%	47.02	100.00%	52.02	100.00%
ต้นทุนขาย	17.54	60.92%	32.49	69.11%	31.54	60.63%
<b>กำไรขั้นต้นจากการขาย</b>	<b>11.25</b>	<b>39.08%</b>	<b>14.53</b>	<b>30.89%</b>	<b>20.48</b>	<b>39.37%</b>

กำไรขั้นต้นจากการขาย (ธุรกิจจำหน่ายกระแสไฟฟ้า)	งวด 6 เดือน ปี 2566		งวด 6 เดือน ปี 2567	
	ล้านบาท	สัดส่วน	ล้านบาท	สัดส่วน
รายได้จากการขาย	27.53	100.00%	24.57	100.00%
ต้นทุนขาย	13.93	50.60%	16.46	66.99%
<b>กำไรขั้นต้นจากการขาย</b>	<b>13.60</b>	<b>49.40%</b>	<b>8.11</b>	<b>33.01%</b>

### (3) ต้นทุนและกำไรขั้นต้นจากการให้บริการ – ธุรกิจคลังสินค้า ท่าเทียบเรือ และขนส่ง

ต้นทุนการให้บริการ ธุรกิจคลังสินค้า ท่าเทียบเรือ และขนส่ง ประกอบด้วย ค่าเชื้อเพลิง ค่าซ่อมแซมยานพาหนะ เงินเดือนและค่าใช้จ่ายที่เกี่ยวข้องกับพนักงานฝ่ายบริการ ค่าเสื่อมราคายานพาหนะ เรือ และสิ่งปลูกสร้าง ค่าประกันภัย และรายการอื่นๆ โดยในปี 2564 ปี 2565 ปี 2566 และงวด 6 เดือน ปี 2567 บริษัทมีกำไรขั้นต้นจากการให้บริการ จำนวน 102.15 ล้านบาท 57.07 ล้านบาท 95.68 ล้านบาท และ 50.31 ล้านบาท หรือคิดเป็นอัตรากำไรขั้นต้นจากการให้บริการ เท่ากับ 32.32% 18.83% 32.81% และ 36.54% ตามลำดับ

กำไรขั้นต้นจากการให้บริการ (ธุรกิจคลังสินค้า ท่าเทียบเรือ และขนส่ง)	ปี 2564		ปี 2565 (ปรับปรุงใหม่)		ปี 2566	
	ล้านบาท	สัดส่วน	ล้านบาท	สัดส่วน	ล้านบาท	สัดส่วน
รายได้จากการให้บริการ	316.10	100.00%	303.00	100.00%	291.64	100.00%
ต้นทุนการให้บริการ	213.95	67.68%	245.93	81.17%	195.96	67.19%
<b>กำไรขั้นต้นจากการให้บริการ</b>	<b>102.15</b>	<b>32.32%</b>	<b>57.07</b>	<b>18.83%</b>	<b>95.68</b>	<b>32.81%</b>

กำไรขั้นต้นจากการให้บริการ (ธุรกิจคลังสินค้า ท่าเทียบเรือ และขนส่ง)	งวด 6 เดือน ปี 2566		งวด 6 เดือน ปี 2567	
	ล้านบาท	สัดส่วน	ล้านบาท	สัดส่วน
รายได้จากการให้บริการ	162.33	100.00%	137.68	100.00%
ต้นทุนการให้บริการ	115.48	71.14%	87.37	63.46%
<b>กำไรขั้นต้นจากการให้บริการ</b>	<b>46.85</b>	<b>28.86%</b>	<b>50.31</b>	<b>36.54%</b>

ในปี 2565 กลุ่มบริษัทมีกำไรขั้นต้นจากการให้บริการจำนวน 57.07 ล้านบาท ลดลง 45.08 ล้านบาท หรือลดลง 44.13% เมื่อเทียบกับปี 2564 และมีอัตรากำไรขั้นต้นจากการให้บริการเท่ากับ 18.83% ลดลงจากปี 2564 ที่มีอัตรากำไรขั้นต้นจากการให้บริการเท่ากับ 32.32% อัตรากำไรขั้นต้นจากการให้บริการลดลงจากปีก่อนมาจากผลขาดทุนขั้นต้นจากกลุ่มธุรกิจขนส่งสินค้าทางเรือ เนื่องจากในปี 2565 รายได้จากการขนส่งทางเรือลดลง ซึ่งได้รับผลกระทบจากปริมาณการขนส่งน้ำมันปาล์มในภาพรวมลดลง เมื่อเทียบกับปี 2564 อย่างไรก็ตาม ฝ่ายบริหารได้มีการปรับขนาดของกองเรือที่

ให้บริการให้มีความเหมาะสมโดยมีการทยอยจำหน่ายเรือบางส่วนที่ไม่ได้ใช้งานออกไป เพื่อลดต้นทุนและเพิ่มประสิทธิภาพในการใช้เรือให้สอดคล้องกับปริมาณสินค้า

สำหรับปี 2566 กลุ่มบริษัทมีกำไรขั้นต้นจากการให้บริการจำนวน 95.68 ล้านบาท เพิ่มขึ้น 38.61 ล้านบาท หรือเพิ่มขึ้น 67.66% เมื่อเทียบกับปีก่อนหน้า และมีอัตรากำไรขั้นต้นจากการให้บริการเท่ากับ 32.81% เพิ่มขึ้นจากปีก่อนหน้าที่มีอัตรากำไรขั้นต้นจากการให้บริการเท่ากับ 18.83% โดยมาจากการกลับมามีกำไรของธุรกิจขนส่งสินค้าทางเรือจากการบริหารจัดการต้นทุนที่มีประสิทธิภาพมากขึ้น ประกอบกับธุรกิจคลังสินค้าและท่าเทียบเรือมีอัตรากำไรขั้นต้นที่ดีขึ้นเนื่องจากกลุ่มลูกค้ามีปริมาณสินค้าที่มาใช้บริการคลังสินค้าและท่าเทียบเรือเพิ่มสูงขึ้น มีการเพิ่มขึ้นของลูกค้านายใหม่รวมทั้งมีการจูงใจให้ลูกค้ารายเดิมใช้บริการเพิ่มขึ้น โดยกลุ่มบริษัทมีการปรับปรุงกระบวนการให้บริการแบบไร้รอยต่อ เพื่ออำนวยความสะดวกให้แก่ลูกค้ามากขึ้น ในขณะที่กลุ่มบริษัทมีการบริหารจัดการต้นทุนที่มีประสิทธิภาพมากขึ้นของทุกกลุ่มธุรกิจบริการตั้งแต่ช่วงกลางปี 2566

สำหรับงวด 6 เดือน ปี 2567 กลุ่มบริษัทมีกำไรขั้นต้นจากการให้บริการจำนวน 50.31 ล้านบาท เพิ่มขึ้น 3.46 ล้านบาท หรือเพิ่มขึ้น 7.37% เมื่อเทียบกับปีก่อนหน้า ขณะที่อัตรากำไรขั้นต้นจากการให้บริการเท่ากับ 36.54% เพิ่มขึ้นจากช่วงเดียวกันของปีก่อนหน้าที่มีอัตรากำไรขั้นต้นจากการให้บริการเท่ากับ 28.86% โดยมาจากความพยายามในการบริหารจัดการต้นทุนที่มีประสิทธิภาพมากขึ้นของทุกกลุ่มธุรกิจบริการ ซึ่งดำเนินการมาตั้งแต่ช่วงกลางปี 2566 เป็นต้นมา โดยเฉพาะหน่วยธุรกิจขนส่งทางบกที่ดำเนินงานโดย PC (บริษัทย่อย) มีมาตรการควบคุมการใช้น้ำมันเชื้อเพลิงที่เข้มงวดมากขึ้น โดยมีการพิจารณาเส้นทางการขนส่งสินค้าให้มีประสิทธิภาพมากยิ่งขึ้น ปรับปรุงวิธีการขนส่งและกำชับพนักงานขับรถทุกคนให้มีส่วนร่วมในการประหยัดน้ำมันเชื้อเพลิง เช่น ไม่ขับเร่งความเร็ว ไม่เบิ้ลเครื่องยนต์ ไม่จำเป็นต้องใช้ความเร็วสูงสุดตลอดเวลา เป็นต้น บริษัทย่อยมีระบบเทคโนโลยีด้านการขนส่งช่วยติดตามข้อมูลทุกคันในทุกมิติ เช่น เครื่องติดตาม GPS, กล้อง CCTV ภายในรถที่ถ่ายหน้าคนขับตลอดเวลา ระบบโปรแกรมตรวจจับการกระพริบตาของคนขับรถ ระบบโปรแกรมตรวจจับข้อมูลการทำงานของเครื่องยนต์ เป็นต้น ทำให้มีอัตรากำไรขั้นต้นจากการให้บริการที่ดีขึ้นมาอย่างต่อเนื่อง ถึงแม้ว่ารายได้จากการให้บริการจะปรับตัวลดลงสอดคล้องกับทิศทางตลาดของรายได้จากการขายของกลุ่มบริษัทก็ตาม

### ต้นทุนในการจัดจำหน่าย

ต้นทุนในการจัดจำหน่ายประกอบด้วย ค่าขนส่งสินค้า ค่าขายหน้า ค่าบริการใช้คลังสินค้า ค่าบริการสินค้าผ่านท่า ค่าวิเคราะห์และตรวจสอบคุณภาพสินค้า ค่าบริการสินค้าผ่านท่อ เงินเดือนพนักงาน ค่าส่งเสริมการขาย ค่าประกันภัยสินค้า และรายการอื่นๆ เป็นต้น ในปี 2564 ปี 2565 ปี 2566 และงวด 6 เดือน ปี 2567 กลุ่มบริษัทมีต้นทุนในการจัดจำหน่ายจำนวน 474.21 ล้านบาท 560.39 ล้านบาท 442.88 ล้านบาท และ 183.74 ล้านบาท หรือคิดเป็น 1.68% 1.71% 1.79% และ 1.42% ของรายได้รวมแต่ละปี ตามลำดับ

ในปี 2565 กลุ่มบริษัทมีต้นทุนในการจัดจำหน่าย 560.39 ล้านบาท เพิ่มขึ้นจำนวน 86.17 ล้านบาท หรือเพิ่มขึ้น 18.17% เมื่อเทียบกับปี 2564 โดยมีสาเหตุหลักมาจากการเพิ่มขึ้นของค่าขนส่งสินค้าออกเพื่อจำหน่าย จำนวน 71.41 ล้านบาท โดยเป็นค่าขนส่งของสินค้าน้ำมันปาล์มดิบที่เพิ่มขึ้นจากการขยายตัวของการส่งออกน้ำมันปาล์มดิบให้แก่ลูกค้าต่างประเทศเป็นสำคัญ ประกอบกับอัตราค่าระวางเรือขนส่งระหว่างประเทศยังคงทรงตัวในระดับสูง โดยมีสาเหตุมาจากสถานการณ์แพร่ระบาดของเชื้อไวรัส COVID-19 ตั้งแต่ปี 2563-2564 ทำให้เรือขนส่งสินค้าไม่สามารถดำเนินการขนถ่ายสินค้าที่ท่าเรือได้ตามปกติ ส่งผลให้เรือขนส่งระหว่างประเทศไม่เพียงพอและกระทบให้อัตราค่าระวางเรือ (Freight Rate) สูงขึ้นต่อเนื่อง อีกทั้งค่าเงินบาทที่อ่อนค่าลง และราคาน้ำมันดีเซลที่ปรับตัวสูงขึ้นจากการคลี่คลายของสถานการณ์แพร่ระบาดของเชื้อไวรัส COVID-19 ทำให้ต้นทุนในการจัดจำหน่ายเพิ่มขึ้น

สำหรับปี 2566 กลุ่มบริษัทมีต้นทุนในการจัดจำหน่าย 442.88 ล้านบาท ลดลง 117.51 ล้านบาท หรือลดลง 20.97% เมื่อเทียบกับปีก่อนหน้า โดยมีสาเหตุหลักมาจากการลดลงของค่าขนส่งสินค้าออกเพื่อจำหน่าย เนื่องจากในช่วง 2565 ระดับค่าขนส่งที่ปรับตัวสูงขึ้นตามราคาน้ำมันดีเซลและราคาพลังงานในตลาดโลก สาเหตุส่วนหนึ่งของราคาปรับเพิ่มขึ้นมากเป็นผลกระทบของการคว่ำบาตรการนำเข้าน้ำมันดิบจากรัสเซียของสหภาพยุโรป ซึ่งเป็นผลจากความขัดแย้ง

ระหว่างประเทศรัสเซีย-ยูเครน ส่งผลต่ออุปทานน้ำมันดิบในตลาดโลกตึงตัว ทำให้ราคาน้ำมันดิบในตลาดโลกพุ่งสูงขึ้น โดยระดับราคาพลังงานในตลาดโลกโดยเฉลี่ยซึ่งเป็นส่วนหนึ่งของต้นทุนการขนส่งได้ปรับตัวลดลงในปี 2566

สำหรับงวด 6 เดือน ปี 2567 กลุ่มบริษัทมีต้นทุนในการจัดจำหน่าย 183.74 ล้านบาท ลดลง 65.14 ล้านบาท หรือลดลง 26.17% เมื่อเทียบกับช่วงเดียวกันของปีก่อนหน้า โดยมีสาเหตุหลักมาจากการลดลงของค่าขนส่งสินค้าออกเพื่อจำหน่าย ตามการลดลงของปริมาณการจัดจำหน่ายและการส่งออกสินค้าไปยังต่างประเทศของบริษัทย่อย PACO ตามที่กล่าวข้างต้น และราคาน้ำมันดีเซลที่ลดลงจากช่วงเดียวกันกับปีก่อนทำให้ค่าขนส่งในประเทศลดลงเช่นกัน

### ค่าใช้จ่ายในการบริหาร

ค่าใช้จ่ายในการบริหารประกอบด้วย เงินเดือน โบนัส สวัสดิการพนักงานฝ่ายบริหารและสำนักงาน ค่าธรรมเนียมค่าบริการ ภาษีและอากร ค่าเสื่อมราคาและค่าตัดจำหน่าย ค่ารับรอง ค่าใช้จ่ายเดินทาง และรายการอื่นๆ เป็นต้น โดยในปี 2564 ปี 2565 ปี 2566 และงวด 6 เดือน ปี 2567 กลุ่มบริษัทมีค่าใช้จ่ายในการบริหาร จำนวน 121.66 ล้านบาท 188.82 ล้านบาท 165.89 ล้านบาท และ 82.36 ล้านบาท หรือคิดเป็น 0.43% 0.58% 0.67% และ 0.64% ของรายได้รวมแต่ละปีตามลำดับ

ในปี 2565 กลุ่มบริษัทมีค่าใช้จ่ายในการบริหาร 188.82 ล้านบาท เพิ่มขึ้น 67.15 ล้านบาท หรือเพิ่มขึ้น 55.20% เมื่อเทียบกับปี 2564 โดยมีสาเหตุหลักมาจาก

- (1) การเพิ่มขึ้นของเงินเดือน โบนัส สวัสดิการ ของฝ่ายบริหารและพนักงานส่วนสำนักงาน จำนวน 33.42 ล้านบาท จากการขยายทีมงานเพื่อรองรับการวางระบบ พัฒนาการบริหารงานและการควบคุมภายใน การจัดทำบัญชี และด้านต่างๆ ให้แก่บริษัทในกลุ่ม
- (2) การเพิ่มขึ้นของค่าธรรมเนียมและค่าบริการ จำนวน 22.09 ล้านบาท ซึ่งเป็นค่าธรรมเนียมวิชาชีพจากค่าที่ปรึกษาบัญชีและการเงิน ค่าสรรหาบุคลากรเพื่อรองรับการวางระบบการทำงานในกลุ่ม ค่าจ้างหน่วยงานภายนอกด้านการวางระบบ ERP (Microsoft Dynamic 365) พร้อมทั้งพัฒนาระบบการควบคุมภายใน และค่าจัดทำเว็บไซต์

สำหรับปี 2566 กลุ่มบริษัทมีค่าใช้จ่ายในการบริหาร 165.89 ล้านบาท ลดลง 22.93 ล้านบาท หรือลดลง 12.14% เมื่อเทียบกับปีก่อนหน้า โดยสาเหตุหลักเนื่องจากในปี 2566 กลุ่มบริษัทได้ดำเนินการติดตั้งระบบ ERP และจัดทำเว็บไซต์เรียบร้อยแล้วช่วงกลางปี จึงไม่มีค่าใช้จ่ายที่เกี่ยวข้องดังกล่าวเต็มปีเหมือนปีที่แล้ว ประกอบกับบริษัทมีค่าภาษีธุรกิจเฉพาะลดลงจากการมีรายได้ดอกเบี้ยจากการให้กู้ยืมลดลง ซึ่งเป็นการให้กู้ยืมแก่บุคคลที่เกี่ยวข้องกันโดยกลุ่มบริษัทได้รับชำระคืนเงินกู้ทั้งจำนวนในปี 2565 และไม่มีการให้กู้ยืมแก่บุคคลที่เกี่ยวข้องกันแล้วในปี 2566

สำหรับงวด 6 เดือน ปี 2567 กลุ่มบริษัทมีค่าใช้จ่ายในการบริหาร 82.36 ล้านบาท ลดลง 6.87 ล้านบาท หรือลดลง 7.70% เมื่อเทียบกับปีก่อนหน้า โดยลดลงจากค่าติดตั้งระบบ ERP และค่าจัดทำเว็บไซต์ที่ยังคงมีอยู่ในช่วงต้นปี 2566 แต่ไม่มีค่าใช้จ่ายดังกล่าวแล้วตั้งแต่มิถุนายนปี 2566 เป็นต้นมา ทั้งนี้สำหรับค่าใช้จ่ายในการบริหารรายการอื่นๆ อยู่ในระดับใกล้เคียงกับช่วงเดียวกันของปีก่อนหน้าจากการควบคุมค่าใช้จ่ายได้อย่างมีประสิทธิภาพของทั้งกลุ่มบริษัท

### ผลขาดทุนจากการด้อยค่าสินทรัพย์ถาวร

ณ วันที่ 31 ธันวาคม ปี 2564 และปี 2565 บริษัทย่อย PCM มีผลขาดทุนสะสมจำนวนมาก และมีมูลค่าตามบัญชีของเรือและส่วนปรับปรุงและอะไหล่เรือ (ยังไม่ใช้งาน) ในงบการเงินสูงกว่ามูลค่ายุติธรรมของสินทรัพย์ดังกล่าว จึงมีข้อบ่งชี้ว่าอาจเกิดการด้อยค่าของเรือและส่วนปรับปรุงและอะไหล่เรือ (ยังไม่ใช้งาน) กลุ่มบริษัทจึงได้ประเมินมูลค่ายุติธรรมของทรัพย์สินดังกล่าว โดยพิจารณาจากราคาประเมินของผู้ขายหรือผู้รับซื้อเรือในการประเมินมูลค่ายุติธรรมของสินทรัพย์ และมียอดคงเหลือของค่าเผื่อผลขาดทุนจากการด้อยค่าสินทรัพย์ เป็นจำนวน 187.05 ล้านบาท และ 178.24 ล้านบาท ในงบแสดงฐานะการเงินแต่ละปี ตามลำดับ (ศึกษารายละเอียดเพิ่มเติมใน 4.1.2 การวิเคราะห์ฐานะการเงิน)

กลุ่มบริษัทมีผลขาดทุน (กลับรายการ) จากการด้อยค่าสินทรัพย์ถาวร ในปี 2564 และปี 2565 จำนวน 185.02 ล้านบาท และ (6.78) ล้านบาท ตามลำดับ โดยในปี 2564 กลุ่มบริษัทมีการบันทึกค่าเผื่อผลขาดทุนจากการด้อยค่าสินทรัพย์เรือและส่วนปรับปรุงและอะไหล่เรือ (ยังไม่ใช้งาน) ตามที่กล่าวข้างต้น ขณะที่ในปี 2565 กลุ่มบริษัทมีการบันทึกค่าเผื่อผลขาดทุนจากการด้อยค่าสินทรัพย์เรือและส่วนปรับปรุงเพิ่มเติมอีก 9.08 ล้านบาท เนื่องจากการเปรียบเทียบราคายุติธรรม





ของทรัพย์สินกับราคาตลาด ณ สิ้นปี ประกอบกับมีการขายเรือและส่วนปรับปรุงและอะไหล่เรือ (ยังไม่ใช้งาน) ส่วนที่มีการบันทึกค่าเผื่อการด้อยค่าไว้ทำให้มีการกลับรายการค่าเผื่อการด้อยค่า 15.85 ล้านบาท เมื่อรวมสุทธิแล้วทำให้ในปี 2565 กลุ่มบริษัทมีผลขาดทุน (กลับรายการ) จากการด้อยค่าสินทรัพย์ถาวรจำนวน (6.78) ล้านบาท ทั้งนี้ การขายเรือและส่วนปรับปรุงดังกล่าวเป็นการขายให้แก่บุคคลภายนอกซึ่งประกอบธุรกิจด้านการขนส่งทางเรือ

### กำไร(ขาดทุน) จากอัตราแลกเปลี่ยน

ในปี 2564 ปี 2565 ปี 2566 และงวด 6 เดือน ปี 2567 กลุ่มบริษัทมีกำไร(ขาดทุน) จากอัตราแลกเปลี่ยน จำนวน (10.67) ล้านบาท (196.76) ล้านบาท (67.73) ล้านบาท และ (32.64) ล้านบาท หรือคิดเป็น (0.04%) (0.60%) (0.27%) และ (0.25%) ของรายได้รวมแต่ละปี ตามลำดับ

กลุ่มบริษัทมีรายการขายสินค้าในรูปเงินตราต่างประเทศ โดยรายการดังกล่าวจะแปลงค่าเป็นเงินบาทตามอัตราแลกเปลี่ยน ณ วันที่เกิดรายการ สินทรัพย์และหนี้สินที่มีมูลค่าเป็นเงินตราต่างประเทศ เมื่อกลุ่มบริษัทได้รับชำระค่าสินค้าเป็นเงินตราต่างประเทศ จะทำการแปลงเงินตราต่างประเทศด้วยอัตราตามสัญญาซื้อขายเงินตราต่างประเทศล่วงหน้า (Forward Contract) เป็นเงินบาท ซึ่งจะเกิดรายการผลกำไร(ขาดทุน) กลุ่มบริษัทจะบันทึกกำไร(ขาดทุน) จากอัตราแลกเปลี่ยน

อย่างไรก็ตาม ในอดีตนับตั้งแต่กลุ่มบริษัทมีรายได้จากลูกค้าต่างประเทศ กลุ่มบริษัทได้มีการบริหารความเสี่ยงอัตราแลกเปลี่ยนด้วยการจัดทำสัญญาซื้อขายเงินตราต่างประเทศล่วงหน้า (Forward Contract) อย่างสม่ำเสมอ โดยในช่วงปี 2564 – 2565 เริ่มมีสัดส่วนการส่งออกเพิ่มขึ้นจึงได้มีการบริหารความเสี่ยงด้วยการจัดทำสัญญาซื้อขายเงินตราต่างประเทศล่วงหน้าอย่างเข้มงวดขึ้น โดยในปี 2566 ได้กำหนดนโยบายและแนวทางการบริหารความเสี่ยงอัตราแลกเปลี่ยนเพื่อให้มีความชัดเจนในทางปฏิบัติ กล่าวคือ สำหรับรายการขายสินค้าในรูปเงินตราต่างประเทศ กลุ่มบริษัทจะป้องกันความเสี่ยงด้วยการจัดทำสัญญาซื้อขายเงินตราต่างประเทศล่วงหน้าในสัดส่วนไม่น้อยกว่า 90% ของมูลค่าการขายในแต่ละครั้ง อย่างไรก็ตาม ณ วันสิ้นรอบระยะเวลารายงานจะแปลงค่าเป็นสกุลเงินที่ใช้ในการดำเนินงาน โดยใช้อัตราแลกเปลี่ยน ณ วันสิ้นรอบระยะเวลารายงาน ในกรณีแปลงค่าเงินแล้วเกิดผลกำไร(ขาดทุน) กลุ่มบริษัทจะบันทึกกำไร(ขาดทุน) จากอัตราแลกเปลี่ยนในงวดบัญชีนั้น

### กำไร(ขาดทุน) จากการเปลี่ยนแปลงมูลค่าธุรกรรมของตราสารอนุพันธ์ทางการเงิน

ในปี 2564 ปี 2565 ปี 2566 และงวด 6 เดือน ปี 2567 กลุ่มบริษัทมีกำไร(ขาดทุน) จากการเปลี่ยนแปลงมูลค่าธุรกรรมของตราสารอนุพันธ์ทางการเงิน (สัญญาซื้อขายเงินตราต่างประเทศล่วงหน้า) จำนวน (0.27) ล้านบาท 24.11 ล้านบาท (20.96) ล้านบาท และ (10.27) ล้านบาท หรือคิดเป็น (0.00%) 0.07% (0.08%) และ (0.08%) ของรายได้รวมแต่ละปี ตามลำดับ ซึ่งเป็นส่วนที่บันทึกการบัญชีของมูลค่าสัญญาซื้อขายเงินตราต่างประเทศล่วงหน้าที่กลุ่มบริษัทได้จองซื้อไว้จากสถาบันการเงินเพื่อรองรับธุรกรรมการขายสินค้าเป็นสกุลเงินตราต่างประเทศในอนาคต

### ส่วนแบ่งกำไร(ขาดทุน) ของเงินลงทุนในบริษัทร่วมที่ใช้วิธีส่วนได้เสีย

ในปี 2564 ปี 2565 ปี 2566 และงวด 6 เดือน ปี 2567 กลุ่มบริษัทมีส่วนแบ่งกำไร(ขาดทุน) ของเงินลงทุนในบริษัทร่วมที่ใช้วิธีส่วนได้เสีย จำนวน (0.12) ล้านบาท 8.16 ล้านบาท (9.89) ล้านบาท และ 1.09 ล้านบาท หรือคิดเป็น (0.00%) 0.02% (0.04%) และ 0.01% ของรายได้รวมแต่ละปี ตามลำดับ

ทั้งนี้ ที่ประชุมคณะกรรมการบริษัท ครั้งที่ 1/2567 เมื่อวันที่ 16 มกราคม 2567 มีมติอนุมัติการขายหุ้น PDS บางส่วน โดยภายหลังการขายหุ้น กลุ่มบริษัทคงเหลือการถือหุ้น PDS ในสัดส่วน 19.00% (ดำเนินการขายหุ้น PDS และได้รับชำระค่าหุ้นแล้วในวันที่ 31 มกราคม 2567) ปัจจุบัน บริษัทจึงไม่มีบริษัทร่วมแล้ว โดยในอนาคตบริษัทจะรับส่วนแบ่งกำไรจากเงินลงทุนในบริษัทอื่นในรูปของเงินปันผล

### ต้นทุนทางการเงิน

ในปี 2564 ปี 2565 ปี 2566 และงวด 6 เดือน ปี 2567 กลุ่มบริษัทมีต้นทุนทางการเงิน จำนวน 91.74 ล้านบาท 57.99 ล้านบาท 67.05 ล้านบาท และ 26.18 ล้านบาท หรือคิดเป็น 0.33% 0.18% 0.27% และ 0.20% ของรายได้รวมแต่ละ



ปี ตามลำดับ โดยกลุ่มบริษัทมีต้นทุนทางการเงินจากการใช้เงินเบิกเกินบัญชีและเงินกู้ยืมระยะสั้นจากสถาบันการเงิน สำหรับเป็นเงินทุนหมุนเวียนในกิจการ

### กำไรสุทธิ

ในปี 2564 ปี 2565 ปี 2566 และงวด 6 เดือน ปี 2567 กลุ่มบริษัทมีกำไรสุทธิ จำนวน 847.33 ล้านบาท 214.40 ล้านบาท 330.50 ล้านบาท และ 211.97 ล้านบาท หรือคิดเป็นอัตรากำไรสุทธิ เท่ากับ 3.02% 0.66% 1.34% และ 1.64% ตามลำดับ

ในปี 2565 กลุ่มบริษัทมีกำไรสุทธิจำนวน 214.40 ล้านบาท ลดลง 632.93 ล้านบาท หรือลดลง 74.70% เมื่อเทียบกับปี 2564 และมีอัตรากำไรสุทธิเท่ากับ 0.66% ลดลงจากปี 2564 ที่มีอัตรากำไรสุทธิเท่ากับ 3.02% โดยกลุ่มบริษัทมีกำไรสุทธิลดลงจากการลดลงของกำไรขั้นต้นธุรกิจน้ำมันปาล์มเป็นหลัก อันเนื่องมาจากความผันผวนของราคาน้ำมันปาล์มดิบ และผลิตภัณฑ์ที่เกี่ยวข้องซึ่งเป็นวัตถุดิบหลักในการผลิตและการจำหน่าย จึงส่งผลกระทบต่อต้นทุนการผลิตและการจำหน่ายของกลุ่มบริษัท ประกอบกับความต้องการของเมทิลเอสเทอร์ในประเทศลดลง จากการปรับลดอัตราส่วนการผสมไบโอดีเซลตามนโยบายจากภาครัฐ ในขณะที่ความผันผวนต้นทุนธุรกิจปาล์มน้ำมันดังกล่าว ประกอบกับ การมีสัดส่วนรายได้เติบโตจากธุรกิจเชื้อและจำหน่ายน้ำมันปาล์มและผลิตภัณฑ์เกี่ยวเนื่องเติบโต ซึ่งปกติแล้วจะมีอัตรากำไรขั้นต้นที่ต่ำกว่าส่วนที่ผลิตเอง เมื่อผนวกรวมแล้วจึงส่งผลกระทบให้กลุ่มบริษัทมีอัตรากำไรขั้นต้นลดลง และทำให้อัตรากำไรสุทธิลดลงด้วยเช่นกัน

สำหรับปี 2566 กลุ่มบริษัทมีกำไรสุทธิจำนวน 330.50 ล้านบาท เพิ่มขึ้น 116.09 ล้านบาท หรือเพิ่มขึ้น 54.15% เมื่อเทียบกับปีก่อนหน้า และมีอัตรากำไรสุทธิเท่ากับ 1.34% เพิ่มขึ้นจากปีก่อนหน้า ที่มีอัตรากำไรสุทธิเท่ากับ 0.66% โดยกลุ่มบริษัทมีกำไรสุทธิเพิ่มขึ้นจากการลดลงของต้นทุนในการจัดจำหน่ายและค่าใช้จ่ายในการบริหาร ขณะที่อัตรากำไรสุทธิเพิ่มขึ้นจากการมีอัตรากำไรขั้นต้นที่เพิ่มขึ้นของกลุ่มธุรกิจน้ำมันปาล์ม และกลุ่มธุรกิจคลังสินค้า ท่าเทียบเรือ และขนส่ง

สำหรับงวด 6 เดือน ปี 2567 กลุ่มบริษัทมีกำไรสุทธิจำนวน 211.97 ล้านบาท เพิ่มขึ้น 0.72 ล้านบาท หรือเพิ่มขึ้น 0.34% เมื่อเทียบกับช่วงเดียวกันของปีก่อน และมีอัตรากำไรสุทธิเท่ากับ 1.64% ใกล้เคียงกับช่วงเดียวกันของปีก่อนที่มีอัตรากำไรสุทธิเท่ากับ 1.53% โดยกลุ่มบริษัทมีรายได้และกำไรขั้นต้นที่ลดลง ในขณะที่มีต้นทุนในการจัดจำหน่าย ค่าใช้จ่ายในการบริหาร และต้นทุนทางการเงินที่ลดลง ทำให้มีระดับกำไรสุทธิและอัตรากำไรสุทธิในระดับใกล้เคียงกับช่วงเดียวกันของปีก่อนหน้า

ทั้งนี้ เมื่อพิจารณาเฉพาะผลประกอบการไตรมาสที่ 2 ปี 2567 (เดือนเมษายน-มิถุนายน) จะพบว่ากลุ่มบริษัทมีกำไรสุทธิ 101.09 ล้านบาท เมื่อเทียบกับไตรมาสที่ 2 ปี 2566 (เดือนเมษายน-มิถุนายน) ซึ่งกลุ่มบริษัทมีผลขาดทุนสุทธิ 12.04 ล้านบาท ทั้งนี้ กลุ่มบริษัทได้มีการเปลี่ยนแปลงนโยบายในการประกอบธุรกิจแต่อย่างใด สาเหตุที่ไตรมาสที่ 2 ปี 2566 มีผลขาดทุนสุทธิ เนื่องจากประเทศไทยประสบกับสภาวะภูมิอากาศฝนแล้ง ส่งผลให้มีปริมาณผลปาล์มดิบออกสู่ท้องตลาดลดลงต่อเนื่อง ในขณะที่ราคาน้ำมันปาล์มดิบในช่วงดังกล่าวเองก็ลดลงด้วยเช่นกัน จึงส่งผลให้กลุ่มบริษัทมีอัตรากำไรขั้นต้นลดลง ประกอบกับกลุ่มบริษัทมีการทำสัญญาซื้อขายเงินตราต่างประเทศล่วงหน้า (Forward Contract) เพื่อเตรียมไว้ใช้ป้องกันความเสี่ยงจากอัตราแลกเปลี่ยนสำหรับธุรกรรมส่งออกที่จะเกิดขึ้นตามนโยบายของกลุ่มบริษัท โดยในช่วงสิ้นงวดไตรมาสที่ 2 ปี 2566 กลุ่มบริษัทบันทึกผลขาดทุนจากการเปลี่ยนแปลงมูลค่าธุรกรรมของตราสารอนุพันธ์ทางการเงินจำนวน 23.30 ล้านบาท เนื่องจากการปรับมูลค่าตามราคาตลาด (Mark to Market) ของสัญญาซื้อขายเงินตราต่างประเทศล่วงหน้าในขณะที่สกุลเงินบาทอ่อนค่าลงเมื่อเทียบกับอัตราแลกเปลี่ยนที่จองซื้อไว้ตามสัญญาดังกล่าว จึงทำให้กลุ่มบริษัทมีผลขาดทุนสุทธิในงวดดังกล่าว ในทางกลับกัน ช่วงสิ้นงวดไตรมาสที่ 2 ปี 2567 กลุ่มบริษัทบันทึกผลกำไรจากการเปลี่ยนแปลงมูลค่าธุรกรรมของตราสารอนุพันธ์ทางการเงินจำนวน 23.94 ล้านบาท เนื่องจากการปรับมูลค่าตามราคาตลาดในขณะที่สกุลเงินบาทแข็งค่าขึ้น

#### **4.1.2 การวิเคราะห์ฐานะการเงิน**

##### สินทรัพย์



ณ วันที่ 31 ธันวาคม ปี 2564 ปี 2565 ปี 2566 และ ณ วันที่ 30 มิถุนายน 2567 สินทรัพย์รวมของกลุ่มบริษัท มีจำนวน 6,846.81 ล้านบาท 6,624.38 ล้านบาท 5,686.11 ล้านบาท และ 6,859.30 ล้านบาท ตามลำดับ ทั้งนี้ สินทรัพย์สำคัญได้แก่ สินค้าคงเหลือ ที่ดิน อาคาร เรือและอุปกรณ์ และลูกหนี้การค้าและลูกหนี้หมุนเวียนอื่น โดย ณ วันที่ 30 มิถุนายน 2567 รายการสินทรัพย์ที่สำคัญดังกล่าวมีส่วน 32.17% 30.92% และ 21.51% ของสินทรัพย์รวม โดยมีรายละเอียดที่สำคัญดังนี้

### สินทรัพย์หมุนเวียน

สินทรัพย์หมุนเวียน	31 ธันวาคม 2564		31 ธันวาคม 2565		31 ธันวาคม 2566		30 มิถุนายน 2567	
	ล้านบาท	สัดส่วนต่อสินทรัพย์รวม	ล้านบาท	สัดส่วนต่อสินทรัพย์รวม	ล้านบาท	สัดส่วนต่อสินทรัพย์รวม	ล้านบาท	สัดส่วนต่อสินทรัพย์รวม
เงินสดและรายการเทียบเท่าเงินสด	174.85	2.55%	145.18	2.19%	140.40	2.47%	101.14	1.47%
ลูกหนี้การค้าและลูกหนี้หมุนเวียนอื่น- สุทธิ	1,409.41	20.58%	1,258.14	18.99%	1,131.94	19.91%	1,475.32	21.51%
ดอกเบี้ยค้างรับจากบุคคลและกิจการที่เกี่ยวข้องกัน	312.05	4.56%	--	--	--	--	--	--
เงินปันผลค้างรับ	--	--	--	--	15.00	0.26%	--	--
เงินให้กู้ยืมระยะสั้นแก่บุคคลและกิจการที่เกี่ยวข้องกัน	172.42	2.52%	--	--	--	--	--	--
สินค้าคงเหลือ - สุทธิ	1,543.70	22.55%	1,766.39	26.66%	1,238.25	21.78%	2,206.64	32.17%
พัสดุน้ำมันและอะไหล่คงเหลือ	10.60	0.15%	18.93	0.29%	11.27	0.20%	10.79	0.16%
ภาษีเงินได้นิติบุคคลรอขอคืนภายในหนึ่งปี	--	--	--	--	29.95	0.53%	0.98	0.01%
สินทรัพย์สัญญาอนุพันธ์	--	--	24.22	0.37%	2.91	0.05%	0.02	0.00%
สินทรัพย์หมุนเวียนอื่น	3.34	0.05%	15.18	0.23%	10.25	0.18%	14.89	0.22%
<b>รวมสินทรัพย์หมุนเวียน</b>	<b>3,626.37</b>	<b>52.96%</b>	<b>3,228.04</b>	<b>48.73%</b>	<b>2,579.96</b>	<b>45.37%</b>	<b>3,809.79</b>	<b>55.54%</b>

ณ วันที่ 31 ธันวาคม ปี 2564 ปี 2565 ปี 2566 และ ณ วันที่ 30 มิถุนายน 2567 สินทรัพย์หมุนเวียนรวมของกลุ่มบริษัทมีจำนวน 3,626.37 ล้านบาท 3,228.04 ล้านบาท 2,579.96 ล้านบาท และ 3,809.79 ล้านบาท คิดเป็น 52.96% 48.73% 45.37% และ 55.54% ของสินทรัพย์รวมแต่ละปีตามลำดับ ทั้งนี้ กลุ่มบริษัทมีรายละเอียดการเปลี่ยนแปลงสินทรัพย์หมุนเวียนที่สำคัญ ดังนี้

#### (1) ลูกหนี้การค้าและลูกหนี้หมุนเวียนอื่น

ณ วันที่ 31 ธันวาคม ปี 2564 ปี 2565 ปี 2566 และ ณ วันที่ 30 มิถุนายน 2567 กลุ่มบริษัทมีลูกหนี้การค้าและลูกหนี้หมุนเวียนอื่นสุทธิ จำนวน 1,409.41 ล้านบาท 1,258.14 ล้านบาท 1,131.94 ล้านบาท และ 1,475.32 ล้านบาท คิดเป็น 20.58% 18.99% 19.91% และ 21.51% ของสินทรัพย์รวมในแต่ละปี ตามลำดับ โดยมีรายละเอียด ดังนี้

ลูกหนี้การค้าและลูกหนี้หมุนเวียนอื่น	31 ธันวาคม 2564		31 ธันวาคม 2565		31 ธันวาคม 2566		30 มิถุนายน 2567	
	ล้านบาท	สัดส่วน	ล้านบาท	สัดส่วน	ล้านบาท	สัดส่วน	ล้านบาท	สัดส่วน
<b>ลูกหนี้การค้า</b>								
บริษัทที่เกี่ยวข้องกัน								
ยังไม่ถึงกำหนดชำระ	0.34	0.03%	4.82	0.39%	9.94	0.89%	2.31	0.16%
เกินกำหนดชำระ ไม่เกิน 3 เดือน	15.28	1.25%	2.89	0.23%	--	0.00%	0.16	0.01%
เกิน 3 เดือนแต่ไม่เกิน 12 เดือน	--	--	1.11	0.09%	--	0.00%	--	--
<b>รวมลูกหนี้การค้า - บริษัทที่เกี่ยวข้องกัน</b>	<b>15.62</b>	<b>1.28%</b>	<b>8.82</b>	<b>0.71%</b>	<b>9.94</b>	<b>0.89%</b>	<b>2.47</b>	<b>0.17%</b>
บริษัทอื่น								
ยังไม่ถึงกำหนดชำระ	1,121.43	91.96%	1,199.68	96.88%	1,013.09	90.67%	1,417.17	97.23%



ลูกหนี้การค้าและลูกหนี้หมุนเวียนอื่น	31 ธันวาคม 2564		31 ธันวาคม 2565		31 ธันวาคม 2566		30 มิถุนายน 2567	
	ล้านบาท	สัดส่วน	ล้านบาท	สัดส่วน	ล้านบาท	สัดส่วน	ล้านบาท	สัดส่วน
เกินกำหนดชำระ ไม่เกิน 3 เดือน	76.58	6.28%	22.68	1.83%	88.59	7.93%	32.19	2.21%
เกิน 3 เดือนแต่ไม่เกิน 12 เดือน	--	--	1.33	0.11%	--	--	--	--
เกินกว่า 12 เดือน	5.81	0.48%	5.81	0.47%	5.76	0.52%	5.73	0.39%
<b>รวมลูกหนี้การค้า – บริษัทอื่น</b>	<b>1,203.81</b>	<b>98.72%</b>	<b>1,229.50</b>	<b>99.29%</b>	<b>1,107.43</b>	<b>99.11%</b>	<b>1,455.09</b>	<b>99.83%</b>
<b>รวมลูกหนี้การค้า</b>	<b>1,219.43</b>	<b>100.00%</b>	<b>1,238.32</b>	<b>100.00%</b>	<b>1,117.38</b>	<b>100.00%</b>	<b>1,457.56</b>	<b>100.00%</b>
หัก : ค่าเผื่อผลขาดทุนด้านเครดิตที่คาดว่าจะเกิดขึ้น	(5.81)		(5.81)		(5.76)		(5.76)	
<b>รวมลูกหนี้การค้า – สุทธิ</b>	<b>1,213.62</b>		<b>1,232.51</b>		<b>1,111.62</b>		<b>1,451.81</b>	
ลูกหนี้หมุนเวียนอื่น	195.79		25.63		20.32		23.49	
<b>รวมลูกหนี้การค้าและลูกหนี้หมุนเวียนอื่น – สุทธิ</b>	<b>1,409.41</b>		<b>1,258.14</b>		<b>1,131.94</b>		<b>1,475.32</b>	

กลุ่มบริษัทมีนโยบายการให้เครดิตเทอมชำระหนี้ (Credit Term) กับลูกค้าประมาณ 15 - 30 วัน ทั้งนี้ ในปี 2564 ปี 2565 ปี 2566 และงวด 6 เดือน ปี 2567 กลุ่มบริษัทมีระยะเวลาเก็บหนี้เฉลี่ยเท่ากับ 17 วัน 14 วัน 17 วัน และ 18 วัน ตามลำดับ

กลุ่มบริษัทมีขั้นตอนการพิจารณาให้เครดิตเทอมแก่ลูกค้าใหม่โดยพิจารณาจากข้อมูลพื้นฐานบริษัท ลูกค้า ข้อมูลทางการเงิน ประวัติการเดินบัญชีธนาคาร และสถานะทางธุรกิจของลูกค้า โดยกลุ่มบริษัทมีการทบทวนและเปลี่ยนแปลงวงเงินเครดิตของลูกค้าประจำปีให้มีความเหมาะสมตามธุรกรรมทางการค้าหรือประวัติการค้างชำระที่เกิดขึ้น กลุ่มบริษัทมีขั้นตอนการติดตามหนี้สำหรับลูกหนี้ที่ค้างชำระ โดยฝ่ายการเงินจะจัดทำสรุปมูลค่าค้างชำระของลูกค้าแต่ละรายและเมื่อพบว่ามีลูกค้าที่ค้างชำระเกินกำหนด จะแจ้งให้ฝ่ายขายติดตามสอบถามไปยังลูกค้าทางวาจา ทางอีเมล และส่งหนังสือทวงถาม แล้วแต่ระยะเวลาการค้างเกินกำหนดชำระ กลุ่มบริษัทจะมีการพิจารณาให้วงเงินเครดิตกับลูกค้าตามเกณฑ์ที่กำหนดไว้ โดยพิจารณาจากประวัติการสั่งซื้อ ประวัติการชำระหนี้ ควบคุมกับวงเงินสินเชื่อ และเครดิตเทอมให้เหมาะสม เป็นไปตามปกติทางการค้า

กลุ่มบริษัทพิจารณาค่าเผื่อผลขาดทุนด้านเครดิตของลูกหนี้ที่คาดว่าจะเกิดขึ้น (Expected Credit Loss) โดยใช้วิธีอย่างง่าย (Simplified Approach) ตามมาตรฐานการรายงานทางการเงินฉบับที่ 9 ในการวัดมูลค่าผลขาดทุนด้านเครดิตที่คาดว่าจะเกิดขึ้นจะพิจารณาจากข้อมูลผลขาดทุนด้านเครดิตจากประสบการณ์ในอดีต โดยจัดกลุ่มประเภทลูกหนี้ออกเป็น 3 ประเภทคือ ลูกหนี้การค้า ลูกหนี้ที่เกี่ยวข้องกัน และลูกหนี้อื่น เพื่อให้สะท้อนการรับชำระหนี้ของลูกหนี้แต่ละกลุ่ม โดยฝ่ายบริหารจะพิจารณาตัดจำหน่ายลูกหนี้การค้าและลูกหนี้หมุนเวียนอื่นออกจากบัญชีเมื่อมีความชัดเจนว่าจะไม่ได้รับชำระ

ณ วันที่ 31 ธันวาคม 2565 กลุ่มบริษัทมีลูกหนี้การค้า (ก่อนหักค่าเผื่อผลขาดทุนด้านเครดิตที่คาดว่าจะเกิดขึ้น) เพิ่มขึ้น 18.89 ล้านบาท หรือเพิ่มขึ้น 1.55% จากสิ้นปี 2564 โดยลูกหนี้การค้าส่วนใหญ่ยังคงเป็นกลุ่มลูกหนี้ที่ยังไม่ถึงกำหนดชำระ ซึ่งสอดคล้องกับยอดขายที่เพิ่มขึ้นในช่วงปลายปี 2565

ณ วันที่ 31 ธันวาคม 2566 กลุ่มบริษัทมีลูกหนี้การค้า (ก่อนหักค่าเผื่อผลขาดทุนด้านเครดิตที่คาดว่าจะเกิดขึ้น) ลดลง 120.94 ล้านบาท หรือลดลง 9.77% จากสิ้นปี 2565 เนื่องจากในช่วงไตรมาสที่ 4 ปี 2566 บริษัทมีการรับชำระหนี้จากลูกหนี้การค้าทำให้มียอดคงค้างลดลง

ณ วันที่ 30 มิถุนายน 2567 กลุ่มบริษัทมีลูกหนี้การค้า (ก่อนหักค่าเผื่อผลขาดทุนด้านเครดิตที่คาดว่าจะเกิดขึ้น) เพิ่มขึ้น 340.18 ล้านบาท หรือเพิ่มขึ้น 30.44% จากสิ้นปี 2566 โดยส่วนใหญ่เพิ่มขึ้นมาจากลูกหนี้การค้าที่ยังไม่ถึงกำหนดชำระของบริษัทย่อย PACO เนื่องจากในช่วงเดือนมีนาคม 2567 ถึงช่วงไตรมาสที่ 2/2567 ภาคเกษตรกรรมมีผลผลิตปาล์มน้ำมันออกสู่ท้องตลาดเป็นจำนวนมากเมื่อเทียบกับในช่วงเดือนมกราคมถึงเดือนกุมภาพันธ์ 2567 ทำให้บริษัทย่อย PACO มีการจัดซื้อผลผลิตน้ำมันปาล์มดิบส่วนเกินในท้องตลาด (Excess Supply) และส่งออกให้แก่ลูกค้าในต่างประเทศได้ต่อเนื่องเป็นจำนวนมาก โดยรายการขายสินค้าดังกล่าวยังไม่ถึงกำหนดรับชำระค่าสินค้า ซึ่งเป็นไปตามเครดิตเทอมตามปกติที่ได้ตกลงกับลูกค้าไว้ ทำให้เกิดยอดลูกหนี้การค้าในช่วงสิ้นงวดไตรมาสที่ 2 ปี 2567 เพิ่มสูงขึ้น

ลูกหนี้หมุนเวียนอื่นของกลุ่มบริษัท ประกอบด้วย ค่าใช้จ่ายล่วงหน้า โดยหลักเป็นค่าเบี้ยประกันจ่ายล่วงหน้า เงินทดรองจ่าย ดอกเบี้ยค้างรับ และรายการอื่นๆ โดยสาเหตุที่ ณ วันที่ 31 ธันวาคม 2564 กลุ่มบริษัทมีลูกหนี้หมุนเวียนอื่นสูงกว่าปกติมาจากรายการลูกหนี้ค่าหุ้นจำนวน 180.00 ล้านบาท โดยเป็นการแสดงมูลค่าเนื่องจากการจัดหางบการเงินเสมือนย้อนหลังปี 2563 ถึงปี 2565 ซึ่งกลุ่มบริษัทมีการจัดโครงสร้างกลุ่มในปี 2565 ส่งผลให้มีรายการดังกล่าวปรากฏในงบการเงินในปี 2564 โดยที่ลูกหนี้ค่าหุ้นเป็นส่วนที่กรรมการจะต้องชำระคืนให้แก่บริษัทเพื่อเพิ่มทุนและปรับโครงสร้างการถือหุ้น

## (2) เงินปันผลค้างรับ

ณ วันที่ 31 ธันวาคม 2566 กลุ่มบริษัทมีรายการเงินปันผลค้างรับ จำนวน 15.00 ล้านบาท โดยเป็นเงินปันผลค้างรับจากกิจการอื่นที่บริษัทย่อย PKM ถือหุ้น ประกอบด้วยเงินปันผลค้างรับจาก บริษัท สุราษฎร์ธานี กรีน เอ็นเนอร์ยี จำกัด จำนวน 5.25 ล้านบาท และบริษัท แนนทพูรา วัน จำกัด จำนวน 9.75 ล้านบาท ทั้งนี้ ไตรมาสที่ 1/2567 บริษัทย่อย PKM ได้รับเงินปันผลแล้วทั้งจำนวน

## (3) สินค้าคงเหลือ

กลุ่มบริษัทมีรายการสินค้าคงเหลือ ณ วันที่ 31 ธันวาคม ปี 2564 ปี 2565 ปี 2566 และ ณ วันที่ 30 มิถุนายน 2567 จำนวน 1,543.70 ล้านบาท 1,766.39 ล้านบาท 1,238.25 ล้านบาท และ 2,206.64 ล้านบาท หรือคิดเป็น 22.55% 26.66% 21.78% และ 32.17% ของสินทรัพย์รวมแต่ละปี ตามลำดับ โดยมีรายละเอียดสินค้าคงเหลือ ดังนี้

สินค้าคงเหลือ	31 ธันวาคม 2564		31 ธันวาคม 2565		31 ธันวาคม 2566		30 มิถุนายน 2567	
	ล้านบาท	สัดส่วน	ล้านบาท	สัดส่วน	ล้านบาท	สัดส่วน	ล้านบาท	สัดส่วน
วัตถุดิบ	46.32	2.99%	3.58	0.19%	0.23	0.02%	8.44	0.38%
สินค้าสำเร็จรูป	532.88	34.39%	998.34	54.12%	420.61	33.96%	1,271.42	57.59%
สินค้ากึ่งสำเร็จรูป	900.17	58.09%	739.21	40.07%	700.94	56.60%	796.84	36.09%
งานระหว่างทำ	3.42	0.22%	--	--	36.81	2.97%	57.32	2.60%
วัสดุสิ้นเปลืองและสารเคมี	66.87	4.31%	103.47	5.62%	79.87	6.45%	73.78	3.34%
<b>รวมสินค้าคงเหลือก่อนหักค่าเผื่อ</b>	<b>1,549.66</b>	<b>100.00%</b>	<b>1,844.60</b>	<b>100.00%</b>	<b>1,238.47</b>	<b>100.00%</b>	<b>2,207.80</b>	<b>100.00%</b>
<b>มูลค่าสินค้าลดลง</b>								
หัก ค่าเผื่อมูลค่าสินค้าลดลง	(5.96)		(78.21)		(0.22)		(1.15)	
<b>รวมสินค้าคงเหลือสุทธิ</b>	<b>1,543.70</b>		<b>1,766.39</b>		<b>1,238.25</b>		<b>2,206.64</b>	

สินค้าคงเหลือของกลุ่มบริษัทประกอบด้วย วัตถุดิบ สินค้าสำเร็จรูป สินค้ากึ่งสำเร็จรูป งานระหว่างทำ และวัสดุสิ้นเปลืองและสารเคมี โดยจากลักษณะการประกอบธุรกิจหลักของบริษัทที่เป็นธุรกิจน้ำมันปาล์ม ประกอบด้วยส่วนของการผลิตซึ่งดำเนินการโดย NBD และส่วนของการซื้อมาเพื่อจำหน่ายต่อซึ่งดำเนินการโดย PACO สินค้าคงเหลือของกลุ่มบริษัท โดยส่วนใหญ่ในสัดส่วนเฉลี่ย 92.98% - 95.69% (ไม่รวมวัสดุสิ้นเปลืองและสารเคมี) จึงเป็นผลิตภัณฑ์น้ำมันปาล์มเพื่อรองรับการผลิต ผลิตภัณฑ์ที่เกี่ยวข้องเนื่องจากการผลิต และผลิตภัณฑ์น้ำมันปาล์มที่ซื้อมาเพื่อจำหน่าย โดยสำหรับผลิตภัณฑ์น้ำมันปาล์มที่เป็นวัตถุดิบเพื่อการผลิตของ NBD บริษัทจะบันทึกรายการเป็น “วัตถุดิบ” ผลิตภัณฑ์น้ำมันปาล์มขั้นกลางที่ผ่านการผลิตโดย NBD แล้วและสามารถนำไปผลิตเป็นผลิตภัณฑ์ขั้นสุดท้ายได้ บริษัทจะบันทึกเป็น “สินค้ากึ่งสำเร็จรูป” ส่วนผลิตภัณฑ์น้ำมันปาล์มขั้นสุดท้ายที่ได้จากกระบวนการผลิตของ NBD หรือผลิตภัณฑ์น้ำมันปาล์มที่ PACO ซื้อมาเพื่อจำหน่าย บริษัทจะบันทึกเป็น “สินค้าสำเร็จรูป” ขณะที่ผลิตภัณฑ์น้ำมันปาล์มซึ่งอยู่ระหว่างกระบวนการผลิตของ NBD ณ วันสิ้นงวด บริษัทจะบันทึกเป็น “งานระหว่างทำ” ทั้งนี้ สำหรับปี 2564 ปี 2565 ปี 2566 และงวด 6 เดือน ปี 2567 กลุ่มบริษัทมีระยะเวลาในการขายสินค้าสำเร็จรูปเฉลี่ย เท่ากับ 13 วัน 9 วัน 11 วัน และ 13 วัน ตามลำดับ ขณะที่ระยะเวลาในการขายสินค้าเฉลี่ย (รวมตั้งแต่การจัดหาสินค้า การผลิต และการจำหน่าย) เท่ากับ 24 วัน 20 วัน 24 วัน และ 26 วัน ตามลำดับ





กลุ่มบริษัทมีการพิจารณาค่าเผื่อมูลค่าสินค้าลดลงสำหรับสินค้าที่เสื่อมคุณภาพ เสียหาย ล้าสมัย ค้างนาน และเมื่อราคาตลาดหรือราคาทดแทนของสินค้าลดลง ด้วยลักษณะการประกอบธุรกิจของกลุ่มบริษัทที่มีวัตถุดิบและสินค้าเป็นประเภทสินค้าโภคภัณฑ์ซึ่งราคาผันผวน กลุ่มบริษัทจึงกำหนดให้มีการพิจารณามูลค่าสุทธิที่จะได้รับ (Net Realizable Value: NRV) ตามหลักมาตรฐานบัญชี โดยทุกสิ้นงวดกลุ่มบริษัทจะมีการพิจารณามูลค่าของสินค้าคงเหลือ เพื่อแสดงในงบการเงินด้วยมูลค่าที่เหมาะสมโดยพิจารณาเปรียบเทียบระหว่าง (1) ต้นทุนสินค้าคงเหลือ และ (2) มูลค่าที่คาดว่าจะขายได้ หากมูลค่าใดต่ำกว่าก็จะแสดงด้วยมูลค่าดังกล่าว โดยในกรณีที่ต้นทุนสินค้าคงเหลือสูงกว่ามูลค่าที่คาดว่าจะขายได้ กลุ่มบริษัทจะแสดงมูลค่าสินค้าคงเหลือด้วยมูลค่าที่คาดว่าจะขายได้หักด้วยค่าใช้จ่ายในการขาย และจะรับรู้เป็นค่าเผื่อมูลค่าสินค้าลดลงสำหรับผลแตกต่างดังกล่าว

ทั้งนี้ ณ วันที่ 30 มิถุนายน 2567 กลุ่มบริษัทมีสินค้าคงเหลือเพิ่มขึ้น 968.41 ล้านบาท หรือเพิ่มขึ้น 78.21% จากสิ้นปี 2566 โดยเป็นการเพิ่มขึ้นจากสินค้าสำเร็จรูปของบริษัทย่อย PACO เป็นหลัก ซึ่งเป็นสินค้าน้ำมันปาล์มที่บริษัทย่อยจัดซื้อเพื่อจำหน่ายต่อให้แก่ลูกค้าต่างประเทศตามที่ได้รับคำสั่งซื้อจากลูกค้า ซึ่งอยู่ระหว่างการรอเรือขนส่งสินค้าระหว่างประเทศเข้ารับสินค้า โดยในเดือนกรกฎาคม 2567 บริษัทย่อย PACO ได้ส่งสินค้าผ่านเรือขนส่งสินค้าระหว่างประเทศเรียบร้อยแล้ว

#### (4) ภาษีเงินได้นิติบุคคลรอขอคืน

ภาษีเงินได้นิติบุคคลรอขอคืน	31 ธันวาคม 2564		31 ธันวาคม 2565		31 ธันวาคม 2566		30 มิถุนายน 2567	
	ล้านบาท	สัดส่วนต่อสินทรัพย์รวม	ล้านบาท	สัดส่วนต่อสินทรัพย์รวม	ล้านบาท	สัดส่วนต่อสินทรัพย์รวม	ล้านบาท	สัดส่วนต่อสินทรัพย์รวม
ภาษีเงินได้นิติบุคคลรอขอคืนภายในหนึ่งปี	--	--	--	--	29.95	0.53%	0.98	0.01%
ภาษีเงินได้นิติบุคคลรอขอคืน	7.25	0.11%	30.68	0.46%	8.73	0.15%	8.73	0.13%
<b>รวม</b>	<b>7.25</b>	<b>0.11%</b>	<b>30.68</b>	<b>0.46%</b>	<b>37.68</b>	<b>0.68%</b>	<b>9.71</b>	<b>0.24%</b>

ณ วันที่ 31 ธันวาคม ปี 2564 ปี 2565 ปี 2566 และ ณ วันที่ 30 มิถุนายน 2567 กลุ่มบริษัทมีภาษีเงินได้นิติบุคคลรอขอคืนรวมจำนวน 7.25 ล้านบาท 30.68 ล้านบาท 37.68 ล้านบาท และ 9.71 ล้านบาท คิดเป็น 0.11% 0.46% 0.68% และ 0.24% ของสินทรัพย์รวมแต่ละปีตามลำดับ โดยรายการภาษีนิติบุคคลรอขอคืนดังกล่าวเกิดจากในระหว่างปีกลุ่มบริษัทถูกหักภาษีเงินได้ ณ ที่จ่ายไว้เกินกว่าภาระภาษีตามผลประกอบการทั้งปีของกลุ่มบริษัท ทำให้เมื่อสิ้นปีกลุ่มบริษัทมีการทบทวนภาระภาษีที่แท้จริงกับหน่วยงานภาครัฐ และเมื่อทราบว่ากลุ่มบริษัทมีการชำระภาษีนิติบุคคลไว้เกินจึงได้บันทึกเป็นรายการภาษีเงินได้นิติบุคคลรอขอคืน โดยสำหรับรายการภาษีเงินได้นิติบุคคลรอขอคืนที่เข้าสู่กระบวนการพิจารณาเอกสารข้อมูลจากหน่วยงานภาครัฐแล้ว กลุ่มบริษัทจะปรับปรุงเป็นรายการภาษีเงินได้นิติบุคคลรอขอคืนภายในหนึ่งปี ทั้งนี้ สำหรับ ณ วันที่ 30 มิถุนายน 2567 กลุ่มบริษัทมีภาษีเงินได้นิติบุคคลรอขอคืนลดลงโดยบริษัทย่อยแต่ละแห่งทยอยได้รับภาษีเงินได้นิติบุคคลคืนตั้งแต่ช่วงปลายไตรมาสที่ 1/2567 ถึงช่วงไตรมาสที่ 2/2567

#### สินทรัพย์ไม่หมุนเวียน

สินทรัพย์ไม่หมุนเวียน	31 ธันวาคม 2564		31 ธันวาคม 2565		31 ธันวาคม 2566		30 มิถุนายน 2567	
	ล้านบาท	สัดส่วนต่อสินทรัพย์รวม	ล้านบาท	สัดส่วนต่อสินทรัพย์รวม	ล้านบาท	สัดส่วนต่อสินทรัพย์รวม	ล้านบาท	สัดส่วนต่อสินทรัพย์รวม
สินทรัพย์ทางการเงินไม่หมุนเวียนอื่น	640.75	9.36%	738.51	11.15%	463.08	8.14%	594.21	8.66%
เงินลงทุนในบริษัทร่วม – สุทธิ	1.78	0.03%	122.69	1.85%	99.76	1.75%	-	0.00%
ที่ดินเพื่อโครงการในอนาคต	127.74	1.86%	127.74	1.93%	127.74	2.25%	127.74	1.86%
อสังหาริมทรัพย์เพื่อการลงทุน	30.00	0.44%	30.00	0.45%	30.00	0.53%	30.00	0.44%



สินทรัพย์ไม่หมุนเวียน	31 ธันวาคม 2564		31 ธันวาคม 2565		31 ธันวาคม 2566		30 มิถุนายน 2567	
	ล้านบาท	สัดส่วนต่อสินทรัพย์รวม	ล้านบาท	สัดส่วนต่อสินทรัพย์รวม	ล้านบาท	สัดส่วนต่อสินทรัพย์รวม	ล้านบาท	สัดส่วนต่อสินทรัพย์รวม
ที่ดิน อาคาร เรือและอุปกรณ์ – สุทธิ	2,314.37	33.80%	2,146.43	32.40%	2,168.38	38.13%	2,120.91	30.92%
สินทรัพย์สิทธิการเช่า – สุทธิ	28.05	0.41%	89.90	1.36%	89.09	1.57%	85.61	1.25%
สินทรัพย์ไม่มีตัวตน – สุทธิ	7.52	0.11%	11.28	0.17%	17.97	0.32%	16.86	0.25%
ภาษีเงินได้นิติบุคคลรอขอคืน	7.25	0.11%	30.68	0.46%	8.73	0.15%	8.73	0.13%
สินทรัพย์ภาษีเงินได้รอการตัดบัญชี	59.91	0.88%	76.23	1.15%	79.11	1.39%	44.22	0.64%
สินทรัพย์ไม่หมุนเวียนอื่น	3.07	0.04%	22.88	0.35%	22.28	0.39%	21.23	0.31%
<b>รวมสินทรัพย์ไม่หมุนเวียน</b>	<b>3,220.44</b>	<b>47.04%</b>	<b>3,396.34</b>	<b>51.27%</b>	<b>3,106.15</b>	<b>54.63%</b>	<b>3,049.51</b>	<b>44.46%</b>

ณ วันที่ 31 ธันวาคม ปี 2564 ปี 2565 ปี 2566 และ ณ วันที่ 30 มิถุนายน 2567 สินทรัพย์ไม่หมุนเวียนรวมของกลุ่มบริษัทมีจำนวน 3,220.44 ล้านบาท 3,396.34 ล้านบาท 3,106.15 ล้านบาท และ 3,049.51 ล้านบาท คิดเป็น 47.04% 51.27% 54.63% และ 44.46% ของสินทรัพย์รวมแต่ละปีตามลำดับ โดยสามารถอธิบายรายละเอียดการเปลี่ยนแปลงสินทรัพย์ไม่หมุนเวียนที่สำคัญดังนี้

#### (1) สินทรัพย์ทางการเงินไม่หมุนเวียนอื่น

สินทรัพย์ทางการเงินไม่หมุนเวียนอื่น ประกอบด้วย เงินลงทุนในตราสารทุนของบริษัทที่ไม่ใช่บริษัทจดทะเบียนที่วัดมูลค่าด้วยมูลค่ายุติธรรมผ่านกำไรขาดทุนเบ็ดเสร็จอื่น และเงินฝากประจำที่ติดภาระค้ำประกัน โดยเป็นเงินฝากธนาคารที่กลุ่มบริษัทจำเป็นต้องดำรงไว้เพื่อเป็นหลักประกันในการใช้วงเงินของสถาบันการเงิน โดยมีรายละเอียดดังนี้

สินทรัพย์ทางการเงินไม่หมุนเวียนอื่น	31 ธันวาคม 2564		31 ธันวาคม 2565		31 ธันวาคม 2566		30 มิถุนายน 2567	
	ล้านบาท	สัดส่วนต่อสินทรัพย์รวม	ล้านบาท	สัดส่วนต่อสินทรัพย์รวม	ล้านบาท	สัดส่วนต่อสินทรัพย์รวม	ล้านบาท	สัดส่วนต่อสินทรัพย์รวม
มูลค่าเงินลงทุนในตราสารทุนที่ไม่ใช่บริษัทจดทะเบียน ณ วันสิ้นงวด	127.41	1.86%	185.80	2.80%	211.10	3.71%	377.22	5.50%
เงินฝากประจำที่ติดภาระค้ำประกัน	513.34	7.50%	552.71	8.35%	251.98	4.43%	216.98	3.16%
<b>รวมสินทรัพย์ทางการเงินไม่หมุนเวียนอื่น</b>	<b>640.75</b>	<b>9.36%</b>	<b>738.51</b>	<b>11.15%</b>	<b>463.08</b>	<b>8.14%</b>	<b>594.21</b>	<b>8.66%</b>

#### เงินลงทุนในตราสารทุนที่ไม่ใช่บริษัทจดทะเบียน

ณ วันที่ 31 ธันวาคม ปี 2564 ปี 2565 ปี 2566 และ ณ วันที่ 30 มิถุนายน 2567 บริษัทย่อย PKM มีเงินลงทุนในตราสารทุนที่ไม่ใช่บริษัทจดทะเบียน จำนวน 127.41 ล้านบาท 185.80 ล้านบาท 211.10 ล้านบาท และ 377.22 ล้านบาท คิดเป็น 1.86% 2.80% 3.71% และ 5.50% ของสินทรัพย์รวมแต่ละปีตามลำดับ เงินลงทุนดังกล่าวเป็นเงินลงทุนระยะยาวในกิจการอื่น 3 แห่ง ประกอบด้วย บริษัท แนททูรา วัน จำกัด บริษัท กรีน ทู เอ็นเนอจี จำกัด และบริษัท สุราษฎร์ธานี กรีน เอ็นเนอจี จำกัด ในสัดส่วนการถือหุ้นแต่ละ 15% ของทุนชำระแล้วของแต่ละบริษัท โดยเงินลงทุนระยะยาวดังกล่าววัดมูลค่ายุติธรรมและรับรู้การเปลี่ยนแปลงมูลค่ายุติธรรมผ่านกำไรขาดทุนเบ็ดเสร็จอื่น

สำหรับ ณ วันที่ 30 มิถุนายน 2567 กลุ่มบริษัทมีเงินลงทุนในตราสารทุนเพิ่มขึ้น 166.13 ล้านบาท โดยมาจากการเปลี่ยนแปลงการบันทึกเงินลงทุนในบริษัท ปาล์มดีศรีนคร จำกัด (PDS) จากรูปแบบเงินลงทุนในบริษัทร่วม เป็นเงินลงทุนในตราสารทุนที่ไม่ใช่บริษัทจดทะเบียน ซึ่งเป็นไปตามมติที่ประชุมคณะกรรมการบริษัท ครั้งที่ 1/2567 เมื่อวันที่ 16 มกราคม 2567 ซึ่งมีมติอนุมัติการขายหุ้น PDS จำนวน 116,721 หุ้น คิดเป็นสัดส่วน 6.06% ของจำนวนหุ้นทั้งหมดของ PDS โดยภายหลังการขายหุ้น กลุ่มบริษัทยังคงเหลือการถือหุ้น PDS ในสัดส่วน 19.00% จึงได้ปรับปรุงรายการเงินลงทุนในบริษัทร่วมของ PDS ดังกล่าวเป็นสินทรัพย์ทางการเงินไม่หมุนเวียนอื่นแสดงในงบการเงินตั้งแต่วัดไตรมาส 1/2567 เป็นต้นไป

### เงินฝากประจำที่ติดภาระค่าประกัน

ณ วันที่ 31 ธันวาคม ปี 2564 ปี 2565 ปี 2566 และ ณ วันที่ 30 มิถุนายน 2567 กลุ่มบริษัทมีเงินฝากธนาคารที่ติดภาระค่าประกัน จำนวน 513.34 ล้านบาท 552.71 ล้านบาท 251.98 ล้านบาท และ 216.98 ล้านบาท คิดเป็น 7.50% 8.34% 4.43% และ 3.16% ของสินทรัพย์รวมแต่ละปีตามลำดับ โดยเป็นไปตามเงื่อนไขการใช้วงเงินสินเชื่อของสถาบันการเงิน ทั้งนี้ ณ วันที่ 31 ธันวาคม 2566 และ ณ วันที่ 30 มิถุนายน 2567 กลุ่มบริษัทมีเงินฝากประจำที่ติดภาระค่าประกันลดลง เนื่องจากบริษัทย่อย PACO และ PKM มีการขอลดวงเงินเบิกเกินบัญชีจากสถาบันการเงินลง กลุ่มบริษัทจึงมีการเจรจาปรับลดจำนวนเงินฝากประจำที่ติดภาระค่าประกันลดลงให้สอดคล้องกับการใช้วงเงินสินเชื่อ

### **(2) เงินลงทุนในบริษัทร่วม**

ณ วันที่ 31 ธันวาคม ปี 2564 ปี 2565 ปี 2566 และ ณ วันที่ 30 มิถุนายน 2567 กลุ่มบริษัทมีเงินลงทุนในบริษัทร่วม จำนวน 1.78 ล้านบาท 122.69 ล้านบาท 99.76 ล้านบาท และ -- ล้านบาท คิดเป็น 0.03% 1.85% 1.75% และ 0.00% ของสินทรัพย์รวมแต่ละปีตามลำดับ

ณ วันที่ 31 ธันวาคม ปี 2564 กลุ่มบริษัทมีเงินลงทุนในบริษัทร่วม จำนวน 1.78 ล้านบาท โดยเป็นการลงทุนในกิจการของครอบครัว ได้แก่ บริษัท บลูไลน์ มาร์ทีม จำกัด บริษัท พี.เค.ลอจิสติก จำกัด และบริษัท เซ้าท์ออยล์ทรานสปอร์ต (1987) จำกัด โดยต่อมาในปี 2565 ฝ่ายบริหารได้จัดโครงสร้างกลุ่มบริษัทเพื่อเตรียมความพร้อมในการนำบริษัทเข้าจดทะเบียนในตลาดหลักทรัพย์ฯ จึงได้ขายเงินลงทุนใน บริษัท พี.เค.ลอจิสติก จำกัด และบริษัท เซ้าท์ออยล์ทรานสปอร์ต (1987) จำกัด ออกไป รวมทั้งได้ตัดจำหน่ายเงินลงทุนใน บริษัท บลูไลน์ มาร์ทีม จำกัด ซึ่งได้เลิกกิจการในช่วงสิ้นปี 2564 และชำระบัญชีเสร็จสิ้นแล้วในปี 2565

สำหรับในปี 2565 กลุ่มบริษัทได้เข้าซื้อหุ้นสามัญของ บริษัท ปาล์มดีศรีนคร จำกัด (PDS) จากผู้ถือหุ้นเดิม และได้มีการซื้อหุ้นสามัญเพิ่มทุนในบริษัทดังกล่าว ส่งผลให้ ณ วันที่ 31 ธันวาคม 2565 กลุ่มบริษัทมีเงินลงทุนในบริษัทร่วมดังกล่าวจำนวน 122.69 ล้านบาท คิดเป็นสัดส่วน 25.06% ของทุนชำระแล้วของ PDS

ณ วันที่ 31 ธันวาคม 2566 กลุ่มบริษัทมีเงินลงทุนในบริษัทร่วม จำนวน 99.76 ล้านบาท ลดลง 22.92 ล้านบาท จาก ณ วันที่ 31 ธันวาคม 2565 เนื่องจากในปี 2566 กลุ่มบริษัทมีเงินปันผลรับจากบริษัทร่วมดังกล่าวจำนวน 13.03 ล้านบาท และมีส่วนแบ่งกำไร/(ขาดทุน) จากเงินลงทุนตามวิธีส่วนได้เสียจำนวน (9.89) ล้านบาท

ทั้งนี้ ที่ประชุมคณะกรรมการบริษัท ครั้งที่ 1/2567 เมื่อวันที่ 16 มกราคม 2567 มีมติอนุมัติการขายหุ้น PDS จำนวน 116,721 หุ้น คิดเป็นสัดส่วน 6.06% ของจำนวนหุ้นทั้งหมดของ PDS โดยภายหลังการขายหุ้น กลุ่มบริษัทคงเหลือการถือหุ้น PDS ในสัดส่วน 19.00% (ดำเนินการขายหุ้น PDS และได้รับชำระค่าหุ้นแล้วในวันที่ 31 มกราคม 2567) กลุ่มบริษัทจึงปรับปรุงรายการเงินลงทุนในบริษัทร่วมของ PDS ดังกล่าวเป็นสินทรัพย์ทางการเงินไม่หมุนเวียนอื่นแสดงในงบการเงินตั้งแต่วัดไตรมาส 1/2567 เป็นต้นไป

### **(3) ที่ดินเพื่อโครงการในอนาคต**

ที่ดินเพื่อโครงการในอนาคต ประกอบด้วย ที่ดินในพื้นที่จังหวัดสุราษฎร์ธานี ซึ่งลงทุนเพื่อรองรับการพัฒนาโครงการสำหรับการขยายพื้นที่โกดังสินค้าและท่าเรือในอนาคต โดย ณ วันที่ 31 ธันวาคม ปี 2564 ปี 2565 ปี 2566 และ ณ วันที่ 30 มิถุนายน 2567 กลุ่มบริษัทมีที่ดินเพื่อโครงการในอนาคตจำนวน 127.74 ล้านบาท 127.74 ล้านบาท 127.74 ล้านบาท และ 127.74 ล้านบาท คิดเป็น 1.87% 1.93% 2.25% และ 1.86% ของสินทรัพย์รวมแต่ละปี ตามลำดับ

### **(4) ที่ดิน อาคาร เรือและอุปกรณ์**

ที่ดิน อาคาร เรือและอุปกรณ์ ของกลุ่มบริษัท ประกอบด้วย ที่ดินซึ่งเป็นที่ตั้งของโรงงานและท่าเรือ โรงงานสกัดน้ำมันปาล์ม โรงกลั่นผลิตภัณฑ์ปาล์ม ท่าเรือ คลังสินค้า เครื่องจักรและอุปกรณ์การผลิต รถขนส่ง เรือ อุปกรณ์เครื่องใช้สำนักงาน โดย ณ วันที่ 31 ธันวาคม ปี 2564 ปี 2565 ปี 2566 และ ณ วันที่ 30 มิถุนายน 2567 กลุ่มบริษัทมีที่ดิน อาคาร



เรือและอุปกรณ์สุทธิ จำนวน 2,314.37 ล้านบาท 2,146.43 ล้านบาท 2,168.38 ล้านบาท และ 2,120.91 ล้านบาท คิดเป็น 33.80% 32.40% 38.13% และ 30.92% ของสินทรัพย์รวมแต่ละปีตามลำดับ โดยมีรายละเอียดดังนี้

ที่ดิน อาคาร เรือและอุปกรณ์	31 ธันวาคม 2564		31 ธันวาคม 2565		31 ธันวาคม 2566		30 มิถุนายน 2567	
	ล้านบาท	สัดส่วน	ล้านบาท	สัดส่วน	ล้านบาท	สัดส่วน	ล้านบาท	สัดส่วน
ที่ดิน	222.01	4.38%	222.01	4.60%	227.60	4.71%	229.23	4.70%
ส่วนปรับปรุงที่ดิน	60.47	1.19%	144.57	3.00%	154.89	3.20%	164.91	3.38%
อาคาร สิ่งปลูกสร้าง และส่วนปรับปรุงอาคาร	1,236.17	24.39%	1,198.40	24.84%	1,266.28	26.19%	1,274.76	26.12%
เรือเดินทะเลและส่วนปรับปรุง	1,000.59	19.74%	796.99	16.52%	629.67	13.02%	632.84	12.97%
เครื่องจักรและอุปกรณ์ เครื่องมือ เครื่องใช้ โรงงาน	1,675.44	33.05%	1,678.12	34.79%	1,746.18	36.11%	1,768.85	36.24%
อุปกรณ์สำนักงาน และเครื่องใช้สำนักงาน	75.58	1.49%	49.97	1.04%	73.17	1.51%	76.92	1.58%
ยานพาหนะ	614.61	12.12%	653.84	13.55%	655.44	13.55%	660.63	13.53%
อะไหล่เรือ (ยังไม่ใช้งาน)	3.00	0.06%	--	--	--	--	--	0.00%
งานระหว่างก่อสร้าง	181.16	3.57%	79.97	1.66%	82.25	1.70%	72.89	1.49%
<b>รวมราคาทุน</b>	<b>5,069.03</b>	<b>100.00%</b>	<b>4,823.87</b>	<b>100.00%</b>	<b>4,835.48</b>	<b>100.00%</b>	<b>4,881.02</b>	<b>100.00%</b>
ค่าเสื่อมราคาสะสม	(2,569.64)		(2,499.20)		(2,496.49)		(2,589.50)	
ค่าเผื่อการด้อยค่าสะสม	(185.02)		(178.24)		(170.61)		(170.61)	
<b>ที่ดิน อาคาร เรือ และอุปกรณ์ สุทธิ</b>	<b>2,314.37</b>		<b>2,146.43</b>		<b>2,168.38</b>		<b>2,120.91</b>	

ณ วันที่ 31 ธันวาคม 2564 กลุ่มบริษัทมีที่ดิน อาคาร เรือและอุปกรณ์ สุทธิ 2,314.37 ล้านบาท โดยมีเหตุการณ์สำคัญ ดังนี้

- (1) มีการตั้งด้อยค่าสินทรัพย์ประเภทเรือจำนวน 185.02 ล้านบาท เนื่องจาก ณ วันที่ 31 ธันวาคม 2564 บริษัทย่อย PCM มีผลขาดทุนสะสมจำนวนมากและมีมูลค่าตามบัญชีของเรือและส่วนปรับปรุงและอะไหล่เรือ (ยังไม่ใช้งาน) ในงบการเงินเท่ากับ 377.33 ล้านบาท สูงกว่ามูลค่ายุติธรรมของสินทรัพย์ที่พิจารณาจากราคาประเมินของผู้ขายเรือหรือผู้รับซื้อเรือซึ่งเท่ากับ 192.31 ล้านบาท กลุ่มบริษัทจึงได้พิจารณาการตั้งค่าเผื่อผลขาดทุนจากการด้อยค่าสินทรัพย์จำนวน 185.02 ล้านบาท ดังกล่าวในงวดบัญชีปี 2564
- (2) บริษัทย่อย PKM ขายที่ดินในราคา 199.00 ล้านบาท ซึ่งมีมูลค่าตามราคาทุนจำนวน 163.38 ล้านบาท ให้แก่กรรมการ เนื่องจากเป็นการจัดโครงสร้างทรัพย์สินของกลุ่มบริษัท โดยกลุ่มบริษัทไม่ได้ใช้ประโยชน์ ซึ่งราคาขายที่ดินดังกล่าวอ้างอิงจากราคาประเมินโดยผู้ประเมินราคาอิสระที่อยู่ในรายชื่อของสำนักงาน ก.ล.ต.

ณ วันที่ 31 ธันวาคม 2565 กลุ่มบริษัทมีที่ดิน อาคาร เรือและอุปกรณ์ ลดลง 167.94 ล้านบาท หรือลดลง 7.26% โดยสาเหตุที่สำคัญของการเปลี่ยนแปลงเกิดจาก

- (1) บริษัทย่อย PCM ขายเรือและส่วนปรับปรุงซึ่งมีมูลค่าตามราคาทุนจำนวน 203.60 ล้านบาท หรือมีมูลค่าตามบัญชีจำนวน 23.80 ล้านบาท เพื่อเป็นการปรับปรุงประสิทธิภาพการใช้เรือลำอื่นให้สูงขึ้น และลดภาระค่าใช้จ่ายคงที่ของเรือที่ไม่สามารถใช้ได้อย่างเต็มประสิทธิภาพ
- (2) กลุ่มบริษัทมีการลงทุนในงานระหว่างก่อสร้าง 45.39 ล้านบาท โดยเป็นส่วนงานปรับปรุงอาคารโรงบรรจุน้ำมันพืช งานส่วนเครื่องจักรและอุปกรณ์ด้านการบำบัดน้ำเสีย งานปรับปรุงโกดังสินค้าและท่าเรือ เป็นต้น
- (3) การเพิ่มขึ้นของค่าเสื่อมราคาของสินทรัพย์ในงวดเท่ากับ 221.14 ล้านบาท

นอกจากนี้ ในปี 2565 กลุ่มบริษัทได้มีการจัดหมวดหมู่สินทรัพย์ให้เหมาะสมยิ่งขึ้น โดยมีการโอนย้ายมูลค่าอาคาร สิ่งปลูกสร้างและส่วนปรับปรุงส่วนหนึ่งเข้าไปบันทึกเป็นรายการส่วนปรับปรุงที่ดิน

ณ วันที่ 31 ธันวาคม 2566 กลุ่มบริษัทมีที่ดิน อาคาร เรือและอุปกรณ์ เพิ่มขึ้น 21.95 ล้านบาท หรือเพิ่มขึ้น 1.02% โดยสาเหตุที่สำคัญของการเปลี่ยนแปลงเกิดจาก

- (1) กลุ่มบริษัทมีการลงทุนในที่ดินและส่วนปรับปรุง อาคาร และเครื่องจักร มูลค่า 253.76 ล้านบาท ซึ่งเป็นส่วนของงานเครื่องเตาปฏิกรณ์เพื่อเพิ่มคุณค่าให้เศษวัสดุจากการผลิตปาล์มน้ำมัน (ทะลายสับ) งานอาคารโรง



บรรจุน้ำมันพืช งานก่อสร้างบ้านพักพนักงานส่วนโรงงาน งานบ่อบำบัดน้ำเสีย งานเครื่องจักรลำเลียงผลปาล์มสด งานปรับปรุงโกดังและทำเทียบเรือ

(2) กลุ่มบริษัทมีการขายทรัพย์สิน ได้แก่ การขายเรือและส่วนปรับปรุง และสินทรัพย์ถาวรอื่นๆ ซึ่งมีมูลค่าตามบัญชีจำนวน 54.95 ล้านบาท เพื่อเป็นการปรับปรุงประสิทธิภาพการใช้เรือลำอื่นให้สูงขึ้น และลดภาระค่าใช้จ่ายคงที่ของเรือที่ไม่สามารถใช้ได้อย่างเต็มประสิทธิภาพ

(3) การเพิ่มขึ้นของค่าเสื่อมราคาของสินทรัพย์ในงวดเท่ากับ 197.37 ล้านบาท

ณ วันที่ 30 มิถุนายน 2567 กลุ่มบริษัทมีที่ดิน อาคาร เรือและอุปกรณ์ ลดลง 47.47 ล้านบาท หรือลดลง 2.19% โดยสาเหตุที่สำคัญของการเปลี่ยนแปลงเกิดจาก

(1) กลุ่มบริษัทมีการลงทุนในที่ดินและส่วนปรับปรุง อาคาร และเครื่องจักร มูลค่า 53.60 ล้านบาท ซึ่งเป็นส่วนของยานพาหนะเพื่อรองรับการขนส่งสินค้าทางบก เครื่องจักรและอุปกรณ์ในส่วนของโรงสกัดน้ำมันปาล์มดิบ ขณะที่มีการระหว่างก่อสร้างเพิ่มขึ้นจาก งานบ่อน้ำเสียโรงไฟฟ้า งานระบบความร้อนของโรงกลั่นน้ำมันปาล์ม งานเครื่องจักรสายพานลำเลียงผลปาล์มสด รวมถึงงานปรับปรุงเรือบรรทุกสินค้าและเรือน้ำมัน

(2) การเพิ่มขึ้นของค่าเสื่อมราคาของสินทรัพย์ในงวดเท่ากับ 101.92 ล้านบาท

## (5) สินทรัพย์สิทธิการใช้

กลุ่มบริษัทบันทึกสินทรัพย์สิทธิการใช้ โดยรับรู้หนี้สินตามสัญญาเช่าที่เคยจัดประเภทเป็นสัญญาเช่าดำเนินงานด้วยมูลค่าปัจจุบันของเงินจ่ายชำระตามสัญญาเช่าที่เหลืออยู่คิดลดด้วยอัตราดอกเบี้ยเงินกู้ยืมส่วนเพิ่มของกลุ่มบริษัท และทยอยรับรู้เป็นค่าใช้จ่ายด้วยการตัดจำหน่ายตามวิธีเส้นตรงตลอดอายุสัญญาเช่า ทั้งนี้ สินทรัพย์สิทธิการใช้ของกลุ่มบริษัทประกอบด้วย สิทธิการใช้ที่ดิน อาคาร และยานพาหนะ โดยมีสินทรัพย์สิทธิการใช้ ณ วันที่ 31 ธันวาคม ปี 2564 ปี 2565 ปี 2566 และ ณ วันที่ 30 มิถุนายน 2567 จำนวน 28.05 ล้านบาท 89.90 ล้านบาท 89.09 ล้านบาท และ 85.61 ล้านบาท คิดเป็น 0.41% 1.36% 1.57% และ 1.25% ของสินทรัพย์รวมแต่ละปี ตามลำดับ

ในปี 2565 กลุ่มบริษัทมีสินทรัพย์สิทธิการใช้เพิ่มขึ้นจากการจัดทำสัญญาเช่าที่ดินในพื้นที่อำเภอเมืองสุราษฎร์ธานี จังหวัดสุราษฎร์ธานี สำหรับเป็นที่ตั้งของสำนักงานใหญ่ของบริษัทและบริษัทย่อย โดยเป็นการเช่าเป็นระยะเวลา 20 ปี จากบริษัท พีเคที (สุราษฎร์) จำกัด (ศึกษารายละเอียดเพิ่มเติม ส่วนที่ 2.2 การประกอบธุรกิจและผลการดำเนินงาน หัวข้อที่ 1.3 ทรัพย์สินที่ใช้ในการประกอบธุรกิจ)

## หนี้สิน

กลุ่มบริษัทมีหนี้สินรวม ณ วันที่ 31 ธันวาคม ปี 2564 ปี 2565 ปี 2566 และ ณ วันที่ 30 มิถุนายน 2567 จำนวน 3,280.84 ล้านบาท 3,253.73 ล้านบาท 2,731.66 ล้านบาท และ 3,709.44 ล้านบาท หรือคิดเป็น 47.92% 49.12% 48.04% และ 54.08% ของหนี้สินและส่วนของผู้ถือหุ้นแต่ละปี ตามลำดับ

ทั้งนี้ หนี้สินสำคัญของกลุ่มบริษัท ได้แก่ เจ้าหนี้การค้าและเจ้าหนี้หมุนเวียนอื่น เงินเบิกเกินบัญชีและเงินกู้ยืมระยะสั้นจากสถาบันการเงิน และเงินกู้ยืมระยะยาวจากสถาบันการเงิน โดย ณ วันที่ 30 มิถุนายน 2567 รายการหนี้สินที่สำคัญดังกล่าวมีสัดส่วน 22.86% 22.38% และ 5.37% ของหนี้สินและส่วนของผู้ถือหุ้นรวมแต่ละปีตามลำดับ โดยมีรายละเอียดดังนี้

## หนี้สินหมุนเวียน

หนี้สินหมุนเวียน	31 ธันวาคม 2564		31 ธันวาคม 2565		31 ธันวาคม 2566		30 มิถุนายน 2567	
	ล้านบาท	สัดส่วนต่อสินทรัพย์รวม	ล้านบาท	สัดส่วนต่อสินทรัพย์รวม	ล้านบาท	สัดส่วนต่อสินทรัพย์รวม	ล้านบาท	สัดส่วนต่อสินทรัพย์รวม
เงินเบิกเกินบัญชีและเงินกู้ยืมระยะสั้นจากสถาบันการเงิน	1,549.62	22.63%	1,846.69	27.88%	1,004.62	17.67%	1,567.86	22.86%
เจ้าหนี้การค้าและเจ้าหนี้หมุนเวียนอื่น	886.23	12.94%	1,197.04	18.07%	1,101.51	19.37%	1,535.33	22.38%





หนี้สินหมุนเวียน	31 ธันวาคม 2564		31 ธันวาคม 2565		31 ธันวาคม 2566		30 มิถุนายน 2567	
	ล้านบาท	สัดส่วนต่อสินทรัพย์รวม	ล้านบาท	สัดส่วนต่อสินทรัพย์รวม	ล้านบาท	สัดส่วนต่อสินทรัพย์รวม	ล้านบาท	สัดส่วนต่อสินทรัพย์รวม
เจ้าหนี้กรมสรรพากร	63.30	0.92%	44.94	0.68%	58.95	1.04%	72.90	1.06%
ภาษีเงินได้ค้างจ่าย	35.32	0.52%	0.86	0.01%	9.79	0.17%	4.28	0.06%
ส่วนของเงินกู้ยืมระยะยาวจากสถาบันการเงินที่ถึงกำหนดชำระภายในหนึ่งปี	--	--	--	--	--	--	179.12	2.61%
เงินปันผลค้างจ่าย	650.00	9.49%	--	--	--	--	--	--
หนี้สินตามสัญญาเช่าส่วนที่ครบกำหนดชำระภายในหนึ่งปี	6.11	0.09%	12.48	0.19%	9.26	0.16%	8.86	0.13%
ดอกเบี้ยค้างจ่ายกิจการที่เกี่ยวข้องกัน	0.01	0.00%	--	--	--	--	--	--
เงินกู้ยืมระยะยาวจากสถาบันการเงินที่ต้องจ่ายคืนเมื่อทวงถาม	--	--	--	--	397.80	7.00%	--	--
เงินกู้ยืมระยะสั้นจากบุคคลและกิจการที่เกี่ยวข้องกัน	14.46	0.21%	--	--	--	--	--	--
หนี้สินสัญญาอนุพันธ์	0.27	0.00%	0.39	0.01%	0.04	0.00%	7.42	0.11%
หนี้สินหมุนเวียนอื่น	6.95	0.10%	7.69	0.12%	4.07	0.07%	3.89	0.06%
<b>รวมหนี้สินหมุนเวียน</b>	<b>3,212.27</b>	<b>46.92%</b>	<b>3,110.09</b>	<b>46.95%</b>	<b>2,586.05</b>	<b>45.48%</b>	<b>3,379.66</b>	<b>49.27%</b>

ณ วันที่ 31 ธันวาคม ปี 2564 ปี 2565 ปี 2566 และ ณ วันที่ 30 มิถุนายน 2567 หนี้สินหมุนเวียนรวมของกลุ่มบริษัทมีจำนวน 3,212.27 ล้านบาท 3,110.09 ล้านบาท 2,586.05 ล้านบาท และ 3,379.66 ล้านบาท คิดเป็น 46.92% 46.95% 45.48% และ 49.27% ของหนี้สินและส่วนของผู้ถือหุ้นรวมแต่ละปีตามลำดับ โดยมีรายละเอียดการเปลี่ยนแปลงที่สำคัญดังนี้

#### (1) เงินเบิกเกินบัญชีและเงินกู้ยืมระยะสั้นจากสถาบันการเงิน

กลุ่มบริษัทมีเงินเบิกเกินบัญชีและเงินกู้ยืมระยะสั้นจากสถาบันการเงิน ณ วันที่ 31 ธันวาคม ปี 2564 ปี 2565 ปี 2566 และ ณ วันที่ 30 มิถุนายน 2567 จำนวน 1,549.62 ล้านบาท 1,846.69 ล้านบาท 1,004.62 ล้านบาท และ 1,567.86 ล้านบาท หรือคิดเป็น 22.63% 27.88% 17.67% และ 22.86% ของหนี้สินและส่วนของผู้ถือหุ้นแต่ละปีตามลำดับ โดยเงินเบิกเกินบัญชีและเงินกู้ยืมระยะสั้นจากสถาบันการเงินส่วนใหญ่มาจากการออกตั๋วสัญญาใช้เงินเพื่อใช้เป็นเงินทุนหมุนเวียนสำหรับการจัดซื้อวัตถุดิบและสินค้าสำหรับการผลิตและการขาย โดยกลุ่มบริษัทได้รับการสนับสนุนอย่างเต็มที่จากสถาบันการเงินหลายแห่งที่กลุ่มบริษัทใช้บริการวงเงินสินเชื่ออย่างยาวนานและถือว่าเป็นลูกค้าชั้นดีมากของสถาบันการเงินดังกล่าว

#### (2) เจ้าหนี้การค้าและเจ้าหนี้หมุนเวียนอื่น

กลุ่มบริษัทมีเจ้าหนี้การค้าและเจ้าหนี้หมุนเวียนอื่น ณ วันที่ 31 ธันวาคม ปี 2564 ปี 2565 ปี 2566 และ ณ วันที่ 30 มิถุนายน 2567 จำนวน 886.23 ล้านบาท 1,197.04 ล้านบาท 1,101.51 ล้านบาท และ 1,535.33 ล้านบาท หรือคิดเป็น 12.94% 18.07% 19.37% และ 22.38% ของหนี้สินและส่วนของผู้ถือหุ้นแต่ละปีตามลำดับ โดยมีรายละเอียด ดังนี้

เจ้าหนี้การค้าและเจ้าหนี้หมุนเวียนอื่น	31 ธันวาคม 2564		31 ธันวาคม 2565		31 ธันวาคม 2566		30 มิถุนายน 2567	
	ล้านบาท	สัดส่วน	ล้านบาท	สัดส่วน	ล้านบาท	สัดส่วน	ล้านบาท	สัดส่วน
เจ้าหนี้การค้า – บริษัทอื่น	830.93	93.76%	449.80	37.58%	621.14	56.39%	1,033.13	67.29%
เจ้าหนี้การค้า – บริษัทที่เกี่ยวข้องกัน	4.51	0.51%	100.42	8.39%	119.19	10.82%	123.55	8.05%
<b>รวมเจ้าหนี้การค้า</b>	<b>835.44</b>	<b>94.27%</b>	<b>550.22</b>	<b>45.97%</b>	<b>740.34</b>	<b>67.21%</b>	<b>1,156.68</b>	<b>75.34%</b>



เจ้าหนี้การค้าและเจ้าหนี้ หมุนเวียนอื่น	31 ธันวาคม 2564		31 ธันวาคม 2565		31 ธันวาคม 2566		30 มิถุนายน 2567	
	ล้านบาท	สัดส่วน	ล้านบาท	สัดส่วน	ล้านบาท	สัดส่วน	ล้านบาท	สัดส่วน
ค่าใช้จ่ายค้างจ่าย	29.01	3.28%	23.92	2.00%	28.46	2.58%	18.07	1.18%
รายได้รับล่วงหน้า	0.03	0.00%	2.36	0.20%	0.95	0.09%	1.28	0.08%
เงินมัดจำรับค่าสินค้า	--	--	612.04	51.13%	302.46	27.46%	305.11	19.87%
เจ้าหนี้อื่นๆ <sup>1/</sup>	21.75	2.45%	8.50	0.71%	29.31	2.66%	54.19	3.53%
<b>รวมเจ้าหนี้หมุนเวียนอื่น</b>	<b>50.79</b>	<b>5.73%</b>	<b>646.82</b>	<b>54.03%</b>	<b>361.18</b>	<b>32.79%</b>	<b>378.65</b>	<b>24.66%</b>
<b>รวมเจ้าหนี้การค้าและเจ้าหนี้ หมุนเวียนอื่น</b>	<b>886.23</b>	<b>100.00%</b>	<b>1,197.04</b>	<b>100.00%</b>	<b>1,101.51</b>	<b>100.00%</b>	<b>1,535.33</b>	<b>100.00%</b>

หมายเหตุ : /1 - เจ้าหนี้อื่นๆ ประกอบด้วย ดอกเบี้ยค้างจ่าย เจ้าหนี้ค่าซื้อทรัพย์สิน

กลุ่มบริษัทได้รับเงื่อนไขระยะเวลาเครดิตในการชำระหนี้ (Credit Term) จากเจ้าหนี้การค้าตั้งแต่ 3 – 45 วัน ขึ้นอยู่กับเงื่อนไขการชำระหนี้ของเจ้าหนี้การค้าแต่ละราย โดยในปี 2564 ปี 2565 ปี 2566 และงวด 6 เดือน ปี 2567 กลุ่มบริษัทมีระยะเวลาชำระหนี้เฉลี่ยเท่ากับ 10 วัน 8 วัน 10 วัน และ 14 วัน ตามลำดับ โดยกลุ่มบริษัทสามารถชำระหนี้การค้าได้ตามระยะเวลาที่คู่ค้ากำหนดมาโดยตลอด

ในปี 2565 กลุ่มบริษัทมีรายการเจ้าหนี้การค้าลดลงจากสิ้นปีก่อน 285.22 ล้านบาท หรือลดลง 34.14% โดยเจ้าหนี้การค้าที่ลดลงในช่วงสิ้นปี เป็นไปตามราคาน้ำมันปาล์มในตลาด ซึ่งราคาผลปาล์มและน้ำมันปาล์มดิบในปี 2565 อยู่ในระดับสูงในช่วงครึ่งปีแรก และทยอยปรับลดลงตั้งแต่ไตรมาส 3/2565 จนถึงช่วงสิ้นปี 2565 ที่มีราคาเฉลี่ยต่ำกว่าเมื่อเปรียบเทียบกับราคาในช่วงสิ้นปี 2564 ทำให้เจ้าหนี้การค้าที่เป็นยอดซื้อจากเดือนธันวาคมของปี 2565 มีมูลค่าคงเหลือต่ำกว่า ณ สิ้นปี 2564

ณ วันที่ 31 ธันวาคม 2566 กลุ่มบริษัทมีรายการเจ้าหนี้การค้าเพิ่มขึ้นจาก ณ สิ้นปี 2565 เท่ากับ 190.11 ล้านบาท หรือเพิ่มขึ้น 34.55% โดยเป็นการเพิ่มขึ้นของทั้งส่วนเจ้าหนี้การค้า-บริษัทอื่น และส่วนของเจ้าหนี้การค้า-บริษัทที่เกี่ยวข้องกัน เนื่องจากธุรกิจซื้อและจำหน่ายน้ำมันปาล์มมีการซื้อน้ำมันปาล์มดิบ (CPO) และน้ำมันเมล็ดในปาล์ม (CPKO) ในช่วงปลายปีเพื่อเตรียมนำไปจำหน่ายเป็นปกติของกิจการ

ณ วันที่ 30 มิถุนายน 2567 กลุ่มบริษัทมีรายการเจ้าหนี้การค้าเพิ่มขึ้นจาก ณ สิ้นปี 2566 เท่ากับ 416.34 ล้านบาท หรือเพิ่มขึ้น 56.24% โดยเป็นการเพิ่มขึ้นจากเจ้าหนี้การค้าของบริษัทย่อย PACO เป็นหลัก เนื่องจากในช่วงเดือนมีนาคม 2567 ถึงไตรมาสที่ 2/2567 ภาคเกษตรกรรมมีผลผลิตปาล์มน้ำมันออกสู่ท้องตลาดเป็นจำนวนมากเมื่อเทียบกับในช่วงเดือนมกราคมถึงเดือนกุมภาพันธ์ 2567 ทำให้บริษัทย่อย PACO มีการจัดซื้อผลผลิตน้ำมันปาล์มดิบเพื่อรองรับการขาย ส่งผลให้เกิดยอดเจ้าหนี้การค้าในช่วงสิ้นงวดไตรมาสที่ 2 ปี 2567 เพิ่มขึ้นกว่าปกติ อย่างไรก็ตามในเดือนกรกฎาคม 2567 กลุ่มบริษัทได้มีการชำระค่าสินค้าตามเครดิตเทอมที่กำหนดให้แก่คู่ค้าเป็นที่เรียบร้อยแล้ว

สำหรับรายการเจ้าหนี้หมุนเวียนอื่น ประกอบด้วย ค่าใช้จ่ายค้างจ่าย รายได้รับล่วงหน้า เงินมัดจำรับค่าสินค้า และเจ้าหนี้อื่นๆ เช่น ดอกเบี้ยค้างจ่าย เจ้าหนี้ค่าซื้อทรัพย์สิน เงินทดรองรับ เป็นต้น ทั้งนี้ ณ วันที่ 31 ธันวาคม 2565 กลุ่มบริษัทมีเจ้าหนี้หมุนเวียนอื่นเพิ่มขึ้นอย่างมีนัยสำคัญจากการเพิ่มขึ้นของรายการเงินมัดจำรับค่าสินค้า ซึ่งมีจำนวน 612.04 ล้านบาท โดยรายการเงินมัดจำรับค่าสินค้านี้ดังกล่าว เกิดจากในปี 2565 กลุ่มบริษัทได้รับคำสั่งซื้อสินค้าและมีการรับเงินมัดจำค่าสินค้าจากลูกค้ารายหนึ่ง ซึ่งคำสั่งซื้อมีขนาดรายการค่อนข้างใหญ่ เพื่อเป็นการบริหารความเสี่ยง กลุ่มบริษัทจึงขอรับเงินมัดจำค่าสินค้าล่วงหน้าเกือบเต็มจำนวน ขณะที่ ณ วันที่ 31 ธันวาคม 2566 กลุ่มบริษัทได้มีการส่งมอบสินค้าบางส่วนตามคำสั่งซื้อให้แก่ลูกค้ารายดังกล่าวแล้ว จึงมีเงินมัดจำรับค่าสินค้านี้ลดลงเหลือ 302.46 ล้านบาท ตามลำดับ

### หนี้สินไม่หมุนเวียน



หนี้สินไม่หมุนเวียน	31 ธันวาคม 2564		31 ธันวาคม 2565		31 ธันวาคม 2566		30 มิถุนายน 2567	
	ล้านบาท	สัดส่วนต่อสินทรัพย์รวม	ล้านบาท	สัดส่วนต่อสินทรัพย์รวม	ล้านบาท	สัดส่วนต่อสินทรัพย์รวม	ล้านบาท	สัดส่วนต่อสินทรัพย์รวม
เงินกู้ยืมระยะยาว-สุทธิจากส่วนที่ถึงกำหนดชำระภายในหนึ่งปี	--	--	--	--	--	--	189.12	2.76%
หนี้สินตามสัญญาเช่า – สุทธิ	16.60	0.24%	67.06	1.01%	67.08	1.18%	60.18	0.88%
รายได้เงินอุดหนุนจากรัฐบาลรอตัดบัญชี	0.62	0.01%	0.56	0.01%	0.50	0.01%	0.47	0.01%
หนี้สินภาษีเงินได้รอตัดบัญชี	14.90	0.22%	31.44	0.47%	41.41	0.73%	42.33	0.62%
ประมาณการหนี้สินไม่หมุนเวียนสำหรับผลประโยชน์พนักงาน	36.45	0.53%	44.57	0.67%	36.61	0.64%	37.68	0.55%
<b>รวมหนี้สินไม่หมุนเวียน</b>	<b>68.57</b>	<b>1.00%</b>	<b>143.63</b>	<b>2.17%</b>	<b>145.61</b>	<b>2.56%</b>	<b>329.78</b>	<b>4.81%</b>

ณ วันที่ 31 ธันวาคม ปี 2564 ปี 2565 ปี 2566 และ ณ วันที่ 30 มิถุนายน 2567 หนี้สินไม่หมุนเวียนรวมของกลุ่มบริษัทมีจำนวน 68.56 ล้านบาท 143.63 ล้านบาท 145.61 ล้านบาท และ 329.78 ล้านบาท หรือคิดเป็น 1.00% 2.17% 2.56% และ 4.81% ของหนี้สินและส่วนของผู้ถือหุ้นรวมแต่ละปีตามลำดับ โดยมีรายการที่สำคัญดังนี้

#### (1) เงินกู้ยืมระยะยาว

ณ วันที่ 31 ธันวาคม 2566 และ ณ วันที่ 30 มิถุนายน 2567 กลุ่มบริษัทมีรายการเงินกู้ยืมระยะยาวจากสถาบันการเงิน จำนวน 397.80 ล้านบาท และ 368.24 ล้านบาท คิดเป็น 7.00% และ 5.37% ของหนี้สินและส่วนของผู้ถือหุ้นรวมแต่ละปีตามลำดับ โดยรายการเงินกู้ยืมระยะยาวดังกล่าว เกิดจากบริษัทย่อย NBD ได้เจรจากับสถาบันการเงินเพื่อขอปรับเปลี่ยนวงเงินสินเชื่อหมุนเวียน 600 ล้านบาท ไปเป็นวงเงินกู้ยืมระยะยาวในจำนวนเดียวกัน เพื่อเป็นการบริหารความเสี่ยงอัตราดอกเบี้ย โดยเป็นการปรับวงเงินจากอัตราดอกเบี้ยลอยตัวไปเป็นอัตราดอกเบี้ยคงที่สำหรับเงินกู้ยืมบางส่วน ซึ่งสถาบันการเงินกำหนดให้บริษัทย่อย NBD ต้องดำรงอัตราส่วนทางการเงิน อัตราส่วนหนี้สินต่อทุน (Debt to Equity Ratio) และ อัตราส่วนความสามารถในการชำระหนี้ (Debt Service Coverage Ratio)

อย่างไรก็ตาม จากงบการเงินของ NBD ณ วันที่ 31 ธันวาคม 2566 NBD มีอัตราส่วนหนี้สินต่อส่วนของผู้ถือหุ้นสูงกว่าที่สถาบันการเงินกำหนด จึงทำให้กลุ่มบริษัทต้องแสดงรายการเงินกู้ยืมระยะยาวดังกล่าวภายใต้รายการ เงินกู้ยืมระยะยาวจากสถาบันการเงินที่ต้องจ่ายคืนเมื่อทวงถาม ทั้งจำนวน

ทั้งนี้ เมื่อวันที่ 8 กุมภาพันธ์ 2567 สถาบันการเงินได้ออกหนังสือผ่อนผันการผิดเงื่อนไขดังกล่าวให้ NBD เรียบร้อยแล้ว (ศึกษารายละเอียดเพิ่มเติม ส่วนที่ 2.2.2 การบริหารจัดการความเสี่ยง) ดังนั้น ณ วันที่ 30 มิถุนายน 2567 กลุ่มบริษัทจึงได้แสดงรายการเงินกู้ยืมระยะยาวดังกล่าว โดยประกอบด้วย ส่วนของเงินกู้ยืมระยะยาวจากสถาบันการเงินที่ถึงกำหนดชำระภายในหนึ่งปี จำนวน 179.12 ล้านบาท และเงินกู้ยืมระยะยาวจากสถาบันการเงิน – สุทธิ จำนวน 189.12 ล้านบาท ทั้งนี้ กลุ่มบริษัทยังมีวงเงินสินเชื่อหมุนเวียนส่วนที่เหลือซึ่งยังคงเพียงพอต่อการดำเนินธุรกิจ

#### (2) หนี้สินตามสัญญาเช่า

หนี้สินตามสัญญาเช่าวัดมูลค่าด้วยมูลค่าปัจจุบันของจำนวนเงินที่ต้องจ่ายตามสัญญาเช่าตลอดอายุสัญญาเช่า ซึ่งกลุ่มบริษัทคิดลดมูลค่าปัจจุบันของจำนวนเงินที่ต้องจ่ายตามสัญญาเช่าด้วยอัตราดอกเบี้ยตามนัยของสัญญาเช่า หรืออัตราดอกเบี้ยการกู้ยืมของบริษัท หลังจากวันที่สัญญาเช่าเริ่มมีผล โดยมูลค่าตามบัญชีของหนี้สินตามสัญญาเช่าจะเพิ่มขึ้นจากดอกเบี้ยของหนี้สินตามสัญญาเช่าและลดลงจากการจ่ายชำระหนี้สินตามสัญญาเช่า นอกจากนี้ มูลค่าตามบัญชีของหนี้สินตามสัญญาเช่าจะถูกวัดมูลค่าใหม่เมื่อมีการเปลี่ยนแปลงอายุสัญญาเช่า การเปลี่ยนแปลงการจ่ายชำระตามสัญญาเช่า หรือการเปลี่ยนแปลงในการประเมินสิทธิเลือกซื้อสินทรัพย์อ้างอิง



หนี้สินตามสัญญาเช่าของกลุ่มบริษัท ประกอบด้วย หนี้สินตามสัญญาเช่าจากการเช่าที่ดิน อาคาร และยานพาหนะ โดย ณ วันที่ 31 ธันวาคม ปี 2564 ปี 2565 ปี 2566 และ ณ วันที่ 30 มิถุนายน 2567 กลุ่มบริษัทมีหนี้สินตามสัญญาเช่า - สุทธิ จำนวน 16.60 ล้านบาท 67.06 ล้านบาท 67.08 ล้านบาท และ 60.18 ล้านบาท โดยเมื่อรวมกับหนี้สินตามสัญญาเช่า ส่วนที่ครบกำหนดชำระภายในหนึ่งปี จะมีมูลค่าเท่ากับ 22.71 ล้านบาท 79.54 ล้านบาท 76.34 ล้านบาท และ 69.03 ล้านบาท คิดเป็น 0.33% 1.20% 1.34% และ 1.01% ของหนี้สินและส่วนของผู้ถือหุ้นรวมแต่ละปี ตามลำดับ

สำหรับในปี 2565 กลุ่มบริษัทมีหนี้สินตามสัญญาเช่ารวมเพิ่มขึ้น 56.83 ล้านบาท หรือเพิ่มขึ้น 250.21% จากการจัดทำสัญญาเช่าที่ดินในพื้นที่ อำเภอเมืองสุราษฎร์ธานี จังหวัดสุราษฎร์ธานี สำหรับเป็นที่ตั้งของสำนักงานใหญ่ของบริษัท และบริษัทย่อย โดยเป็นการเช่าเป็นระยะเวลา 20 ปี จาก บริษัท พีเคที (สุราษฎร์) จำกัด (ศึกษารายละเอียดเพิ่มเติม ส่วนที่ 2.2 การประกอบธุรกิจและผลการดำเนินงาน หัวข้อที่ 1.2.6 ทรัพย์สินที่ใช้ในการประกอบธุรกิจ)

### ส่วนของผู้ถือหุ้น

ส่วนของผู้ถือหุ้น	31 ธันวาคม 2564		31 ธันวาคม 2565		31 ธันวาคม 2566		30 มิถุนายน 2567	
	ล้านบาท	สัดส่วนต่อ สินทรัพย์รวม	ล้านบาท	สัดส่วนต่อ สินทรัพย์รวม	ล้านบาท	สัดส่วนต่อ สินทรัพย์รวม	ล้านบาท	สัดส่วนต่อ สินทรัพย์รวม
ทุนจดทะเบียน	1,839.78		1,839.78		2,750.00		2,750.00	
ทุนที่ชำระแล้ว	1,839.78	26.87%	1,839.78	27.77%	2,000.00	35.17%	2,000.00	29.16%
ผลแตกต่างจากการจัดโครงสร้างธุรกิจ ภายใต้การควบคุมเดียวกัน	1,301.37	19.01%	1,301.37	19.65%	1,656.40	29.13%	1,656.40	24.15%
ส่วนต่ำกว่าทุนจากการเปลี่ยนแปลง สัดส่วนเงินลงทุนในบริษัทย่อย	--	--	--	--	(33.65)	(0.59%)	(33.65)	(0.49%)
กำไร/(ขาดทุน) สะสม								
จัดสรรแล้ว - สรรองตามกฎหมาย	--	--	23.00	0.35%	69.00	1.21%	69.00	1.01%
ยังไม่ได้จัดสรร	197.49	2.88%	(101.21)	(1.53%)	(801.32)	(14.09%)	(671.39)	(9.79%)
องค์ประกอบอื่นของส่วนของผู้ถือหุ้น	60.14	0.88%	106.85	1.61%	49.35	0.87%	112.78	1.64%
<b>รวมส่วนของผู้ถือหุ้นของบริษัท</b>	<b>3,398.78</b>	<b>49.64%</b>	<b>3,169.79</b>	<b>47.85%</b>	<b>2,939.77</b>	<b>51.70%</b>	<b>3,133.13</b>	<b>45.68%</b>
ส่วนได้เสียของผู้ถือหุ้นเดิมก่อนการรวม ธุรกิจภายใต้การควบคุมเดียวกัน / ส่วน ได้เสียที่ไม่มีอำนาจควบคุม	167.19	2.44%	200.87	3.03%	14.68	0.26%	16.73	0.24%
<b>รวมส่วนของผู้ถือหุ้น</b>	<b>3,565.97</b>	<b>52.08%</b>	<b>3,370.66</b>	<b>50.88%</b>	<b>2,954.45</b>	<b>51.96%</b>	<b>3,149.86</b>	<b>45.92%</b>

ณ วันที่ 31 ธันวาคม ปี 2564 ปี 2565 ปี 2566 และ ณ วันที่ 30 มิถุนายน 2567 กลุ่มบริษัทมีส่วนของผู้ถือหุ้นรวม เท่ากับ 3,565.97 ล้านบาท 3,370.66 ล้านบาท 2,954.45 ล้านบาท และ 3,149.86 ล้านบาท หรือคิดเป็น 52.08% 50.88% 51.96% และ 45.92% ของหนี้สินและส่วนของผู้ถือหุ้นแต่ละปีตามลำดับ โดยมีรายการที่สำคัญดังนี้

#### (1) ทุนจดทะเบียนที่ออกและชำระแล้ว

บริษัทมีทุนจดทะเบียนที่ออกจำหน่ายและชำระเต็มมูลค่าแล้ว ณ วันที่ 31 ธันวาคม ปี 2564 ปี 2565 ปี 2566 และ ณ วันที่ 30 มิถุนายน 2567 จำนวน 1,839.78 ล้านบาท 1,839.78 ล้านบาท 2,000.00 ล้านบาท และ 2,000.00 ล้านบาท ตามลำดับ

ที่ประชุมวิสามัญผู้ถือหุ้นครั้งที่ 1/2566 เมื่อวันที่ 29 พฤษภาคม 2566 มีมติอนุมัติการเปลี่ยนแปลงมูลค่าที่ตราไว้ จากเดิมหุ้นละ 100 บาทต่อหุ้น เป็น 1 บาทต่อหุ้น และมีมติเพิ่มทุนจดทะเบียนจาก 1,839.78 ล้านบาท เป็น 2,750 ล้านบาท โดยการออกหุ้นสามัญเพิ่มทุนจำนวน 910,215,500 หุ้น มูลค่าที่ตราไว้ 1.00 บาท โดยมีมติอนุมัติการจัดสรรหุ้น ดังนี้

- 1) เสนอขายให้แก่ผู้ถือหุ้นเดิมตามสัดส่วนการถือหุ้น (Right Offering) ในราคาตามมูลค่าที่ตราไว้ จำนวน 160,215,500 หุ้น และ

- 2) เสนอขายให้แก่ประชาชนเป็นครั้งแรก (Initial Public Offering: IPO) จำนวน 750,000,000 หุ้น คิดเป็นหุ้นที่จะ IPO ไม่เกิน 27.27% ของทุนชำระแล้วทั้งหมดภายหลังการเสนอขายหุ้นสามัญให้แก่ประชาชนเป็นครั้งแรก

ทั้งนี้ บริษัทได้เรียกชำระเงินเพิ่มทุนจากผู้ถือหุ้นเดิมตามสัดส่วน (Right Offering) มูลค่า 160.22 ล้านบาท และได้รับชำระเงินเพิ่มทุนดังกล่าวในเดือนมิถุนายน 2566 เป็นที่เรียบร้อยแล้ว

**(2) ผลแตกต่างจากการจัดโครงสร้างทางธุรกิจภายใต้การควบคุมเดียวกัน**

เมื่อวันที่ 24 มิถุนายน 2565 ที่ประชุมวิสามัญผู้ถือหุ้น ครั้งที่ 3/2565 ได้มีมติอนุมัติการเพิ่มทุนจดทะเบียนจาก 600.00 ล้านบาท เป็น 1,839.78 ล้านบาท ซึ่งจดทะเบียนเพิ่มทุนกับกระทรวงพาณิชย์แล้วเมื่อวันที่ 27 มิถุนายน 2565 เพื่อรองรับการจัดโครงสร้างกลุ่มบริษัทสำหรับการ IPO โดยการชำระค่าหุ้นที่ออกใหม่ด้วยการเพิ่มทุนจดทะเบียนเป็นหุ้นสามัญของบริษัทในเครือ 5 แห่ง (ได้แก่ บริษัท นิว ไบโอดีเซล จำกัด บริษัท ปาโก้เทรดดิ้ง จำกัด บริษัท เพชรศรีวิชัย จำกัด บริษัท พี.ซี.มารีน (1992) จำกัด และบริษัท พี.เค.มารีน เทรดดิ้ง จำกัด) จากผู้ถือหุ้นกลุ่มครอบครัวประสิทธิ์ศุภผล เป็นการโอนหุ้นเพื่อวัตถุประสงค์ในการปรับโครงสร้างผู้ถือหุ้นของบริษัทในเครือ (Share-Share Swap) บริษัทจึงได้บันทึกส่วนต่างของต้นทุนการรวมธุรกิจภายใต้การควบคุมเดียวกันกับมูลค่าสุทธิตามบัญชีของบริษัทย่อยดังกล่าวจำนวนเงิน 1,656.40 ล้านบาท ไว้ภายใต้รายการส่วนของผู้ถือหุ้นของบริษัทในงบการเงินรวม ซึ่งบริษัทได้จัดทำข้อมูลทางการเงินรวมเสมือนโดยถือเสมือนว่าบริษัทได้มีการจัดโครงสร้างผู้ถือหุ้นดังกล่าว เกิดขึ้นเมื่อวันที่ 1 มกราคม 2563 จึงมีผลแตกต่างจากการจัดโครงสร้างธุรกิจภายใต้การควบคุมเดียวกัน จำนวน 1,301.37 ล้านบาท

ทั้งนี้ ณ วันที่ 31 ธันวาคม ปี 2564 ปี 2565 (ตามข้อมูลทางการเงินเสมือน) ณ วันที่ 31 ธันวาคม 2566 และ ณ วันที่ 30 มิถุนายน 2567 บริษัทมีผลแตกต่างจากการจัดโครงสร้างทางธุรกิจภายใต้การควบคุมเดียวกัน จำนวน 1,301.37 ล้านบาท 1,301.37 ล้านบาท 1,656.40 ล้านบาท และ 1,656.40 ล้านบาท ตามลำดับ

**(3) ส่วนต่ำกว่าทุนจากการเปลี่ยนแปลงสัดส่วนเงินลงทุนในบริษัทย่อย**

ณ วันที่ 31 ธันวาคม 2566 และ ณ วันที่ 30 มิถุนายน 2567 บริษัทมีส่วนต่ำกว่าทุนจากการเปลี่ยนแปลงสัดส่วนเงินลงทุนในบริษัทย่อย จำนวน (33.65) ล้านบาท และ (33.65) ล้านบาท โดยรายการดังกล่าวเกิดขึ้นจากการเข้าลงทุนซื้อหุ้นสามัญของบริษัท นิว ไบโอดีเซล จำกัด (NBD) เพิ่มเติม โดยเป็นการซื้อหุ้นสามัญจากผู้ถือหุ้นเดิมบางรายในเดือนกรกฎาคมและเดือนกันยายน 2566 รวมจำนวน 731,987 หุ้น รวมมูลค่า 126.86 ล้านบาท ทำให้บริษัทมีสัดส่วนการถือหุ้นในบริษัทย่อย NBD จากเดิม 86.21% เพิ่มขึ้นเป็น 98.18% โดยราคาที่บริษัทเข้าซื้อหุ้นของ NBD ทั้งสองรอบดังกล่าวเป็นราคาที่สูงกว่ามูลค่าตามบัญชี NBD บริษัทจึงได้บันทึกส่วนต่างของมูลค่าตามบัญชีของ NBD กับมูลค่าที่จ่ายซื้อหุ้น NBD เป็นส่วนต่ำกว่าทุนจากการเปลี่ยนแปลงสัดส่วนเงินลงทุนในบริษัทย่อยดังกล่าว ซึ่งเป็นไปตามมาตรฐานการรายงานทางการเงิน

**(4) กำไรสะสม**

กลุ่มบริษัทมีกำไร/(ขาดทุน) สะสม (งบการเงินรวม) ณ วันที่ 31 ธันวาคม ปี 2564 ปี 2565 ปี 2566 และ ณ วันที่ 30 มิถุนายน 2567 เท่ากับ 197.49 ล้านบาท (78.21) ล้านบาท (732.32) ล้านบาท และ (602.39) ล้านบาท ตามลำดับ

บริษัทเริ่มมีการจัดสรรกำไรเป็นเงินสำรองตามกฎหมายเนื่องจากการจ่ายปันผลในงวดบัญชีปี 2565 ซึ่งสอดคล้องกับที่กฎหมายกำหนดไว้ ส่งผลให้ ณ 31 ธันวาคม ปี 2565 ณ วันที่ 31 ธันวาคม 2566 และ ณ วันที่ 30 มิถุนายน 2567 บริษัทมีกำไรสะสมส่วนที่จัดสรรสำรองตามกฎหมาย (งบการเงินรวม) เท่ากับ 23.00 ล้านบาท 69.00 ล้านบาท และ 69.00 ล้านบาท และมีกำไรสะสมส่วนที่ยังไม่ได้จัดสรร (งบการเงินรวม) ณ สิ้น ปี 2564 ปี 2565 ปี 2566 และ ณ วันที่ 30 มิถุนายน 2567 เท่ากับ 197.49 ล้านบาท (101.21) ล้านบาท (801.32) ล้านบาท และ (671.39) ล้านบาท ตามลำดับ โดยกำไรสะสมเปลี่ยนแปลงไปตามผลประกอบการในแต่ละปีและการจ่ายปันผล โดยที่ประชุมคณะกรรมการบริษัทครั้งที่ 2/2567 เมื่อวันที่ 23 กุมภาพันธ์ 2567 ได้มีมติอนุมัติการจ่ายเงินปันผลเพิ่มเติมประจำปี 2566 จำนวน 80.00 ล้านบาท เพื่อนำเสนอต่อที่ประชุมสามัญผู้ถือหุ้นประจำปี 2567 ที่จัดขึ้นเมื่อวันที่ 6 มีนาคม 2567 และมีมติอนุมัติการจ่ายเงินปันผลดังกล่าวซึ่งบริษัทได้จ่ายเงินปันผลในวันที่ 20 มีนาคม 2567 เป็นที่เรียบร้อยแล้ว



ทั้งนี้ การแสดงผลค่ากำไรสะสมของบริษัทตามงบการเงินรวม ณ วันที่ 31 ธันวาคม 2566 และ ณ วันที่ 30 มิถุนายน 2567 มีได้สะท้อนมูลค่ากำไรสะสมที่สามารถจ่ายเงินปันผลได้ หากแต่ได้รับผลกระทบจากมาตรฐานการรายงานทางการเงินที่มีผลต่อการรวมธุรกิจภายใต้การควบคุมเดียวกัน (BCUCC) กำไรสะสมของทุกบริษัทย่อย ณ วันรวมธุรกิจจึงต้องเปลี่ยนไปแสดงผลค่าอยู่ภายใต้ “ผลแตกต่างจากการจัดโครงสร้างทางธุรกิจภายใต้การควบคุมเดียวกัน” ซึ่งมียอดคงเหลือ 1,656.40 ล้านบาท ณ วันที่ 31 ธันวาคม 2566 และ ณ วันที่ 30 มิถุนายน 2567 อย่างไรก็ตาม บริษัทสามารถแสดงผลกำไรสะสมส่วนที่ยังไม่จัดสรรของกลุ่มบริษัทตามงบการเงินเฉพาะกิจการ ณ วันที่ 31 ธันวาคม 2566 และ ณ วันที่ 30 มิถุนายน 2567 ได้ดังนี้

กำไร/(ขาดทุน) สะสมส่วนที่ยังไม่จัดสรร ตามงบการเงินเฉพาะกิจการ <sup>1</sup>	ณ วันที่ 31 ธันวาคม 2566	ณ วันที่ 30 มิถุนายน 2567
	ล้านบาท	ล้านบาท
บริษัท เพชรศรีวิชัย เอ็นเตอร์ไพรส์ จำกัด (มหาชน)	93.11	19.27
บริษัท นิว ไบโอดีเซล จำกัด	134.99	247.23
บริษัท ปาโก้เทรดดิ้ง จำกัด	22.59	32.54
บริษัท เพชรศรีวิชัย จำกัด	105.34	129.37
บริษัท พี.ซี.มารีน (1992) จำกัด	(278.03)	(262.39)
บริษัท พี.เค.มารีน เทรดดิ้ง จำกัด	534.52	560.78

หมายเหตุ: /1 การแสดงกำไร/(ขาดทุน) สะสมส่วนที่ยังไม่จัดสรร ของแต่ละกิจการข้างต้น เป็นการแสดงข้อมูลทางการเงิน ซึ่งได้มีการปรับปรุงมาตรฐาน การรายงานทางการเงิน (Public Accountable Entities: PAEs) บางรายการ เพื่อการนำข้อมูลทางการเงินของบริษัทย่อยแต่ละแห่ง สำหรับใช้จัดทำการเงินรวมของกลุ่มบริษัท จากข้อมูลดังตารางสามารถสรุปได้ว่า ณ วันที่ 30 มิถุนายน 2567 บริษัทและบริษัทย่อยมี

กำไรสะสมที่สามารถจ่ายเงินปันผลได้รวมทั้งสิ้น 989.19 ล้านบาท

บริษัทมีแนวทางการพิจารณาการจ่ายปันผลของกลุ่มบริษัทโดยมีขั้นตอนการดำเนินการ ดังนี้

1. การพิจารณาความเพียงพอของกำไรสะสมจากงบเฉพาะกิจการของแต่ละบริษัทสำหรับการจ่ายปันผล รวมถึงการวางแผนในการจ่ายเงินปันผลจากบริษัทย่อยแต่ละแห่งให้แก่บริษัทใหญ่ คือ PCE เพื่อรองรับการจ่ายเงินปันผลในขั้นถัดไปให้แก่ผู้ถือหุ้นของ PCE ไม่ว่าจะเป็นการจ่ายเงินปันผลระหว่างกาลหรือการจ่ายเงินปันผลประจำปี
2. การพิจารณามูลค่าการจ่ายปันผลเปรียบเทียบกับกำไรสุทธิประจำปี โดยให้เป็นไปตามนโยบายการจ่ายเงินปันผลของบริษัทและบริษัทย่อย
3. การพิจารณาความเพียงพอของกระแสเงินสด ซึ่งจะต้องไม่กระทบต่อสภาพคล่องทางการเงิน การดำเนินงานปกติ และแผนการลงทุน ของกลุ่มบริษัท
4. การพิจารณาผลกระทบของการจ่ายปันผล โดยจะต้องไม่ขัดหรือก่อให้เกิดการผิดเงื่อนไขการดำรงอัตราส่วนของสถาบันการเงิน และไม่ขัดต่อเงื่อนไขทางกฎหมายที่เกี่ยวข้อง

#### 4.1.3 การวิเคราะห์กระแสเงินสด

งบกระแสเงินสด (ล้านบาท)	ปี 2564	ปี 2565	ปี 2566	งวด 6 เดือน ปี 2567
เงินสดสุทธิได้มา (ใช้ไปใน) จากกิจกรรมดำเนินงาน	2,089.75	554.70	1,135.02	(479.54)
เงินสดสุทธิได้มา (ใช้ไปใน) จากกิจกรรมลงทุน	303.59	302.32	20.15	20.41
เงินสดสุทธิได้มา (ใช้ไปใน) กิจกรรมจัดหาเงิน	(2,374.29)	(886.68)	(1,159.96)	419.87
เงินสดและรายการเทียบเท่าเงินสดเพิ่มขึ้น (ลดลง) สุทธิ	19.05	(29.66)	(4.79)	(39.26)

ปี 2564 กลุ่มบริษัทมีเงินสดและรายการเทียบเท่าเงินสดเพิ่มขึ้นสุทธิ 19.05 ล้านบาท โดยมาจากกิจกรรมดังต่อไปนี้

- (1) มีเงินสดสุทธิได้มาจากกิจกรรมดำเนินงาน 2,089.75 ล้านบาท โดยบริษัทมีกำไรจากการดำเนินงานก่อนการเปลี่ยนแปลงในสินทรัพย์และหนี้สินดำเนินงาน 1,299.84 ล้านบาท และมีการลดลงของสินค้างเหลือ 349.97 ล้านบาท เงินสดรับจากการสนับสนุนการบริหารจัดการการส่งออกน้ำมันปาล์มดิบ 165.02 ล้านบาท ซึ่งเป็นการสนับสนุนเฉพาะคราวจากหน่วยงานภาครัฐ และการเพิ่มขึ้นของเจ้าหนี้การค้าและเจ้าหนี้หมุนเวียนอื่น 157.34 ล้านบาท
- (2) มีเงินสดสุทธิได้มาจากกิจกรรมลงทุน 303.59 ล้านบาท จากการได้รับชำระเงินกู้ยืมในระหว่างปีมากกว่าให้ยืมในระหว่างปีจากบุคคลและกิจการที่เกี่ยวข้องกันและดอกเบี้ยรับจากเงินให้กู้ยืมรวม 451.31 ล้านบาท และการขายทรัพย์สิน ได้แก่ ที่ดินที่ไม่ได้ใช้งานของบริษัทย่อย PKM และสินทรัพย์อื่นๆ จำนวน 200.57 ล้านบาท ในขณะที่มีการลงทุนในที่ดิน อาคาร และอุปกรณ์ 236.14 ล้านบาท เพื่อเพิ่มประสิทธิภาพการผลิต และการให้บริการ รวมถึงขยายกำลังการผลิตและการให้บริการ
- (3) มีเงินสดสุทธิใช้ไปในกิจกรรมจัดหาเงิน 2,374.29 ล้านบาท จากการชำระคืนเงินเบิกเกินบัญชี/เงินกู้ยืมระยะสั้น/ดอกเบี้ยจ่าย ให้แก่สถาบันการเงินจำนวน 1,454.63 ล้านบาท และการจ่ายเงินปันผลรวม 795.50 ล้านบาท

ปี 2565 กลุ่มบริษัทมีเงินสดและรายการเทียบเท่าเงินสดลดลงสุทธิ 29.66 ล้านบาท โดยมาจากกิจกรรมดังต่อไปนี้

- (1) มีเงินสดสุทธิได้มาจากกิจกรรมดำเนินงาน 554.70 ล้านบาท โดยบริษัทมีกำไรจากการดำเนินงานก่อนการเปลี่ยนแปลงในสินทรัพย์และหนี้สินดำเนินงาน 517.28 ล้านบาท และมีการเพิ่มขึ้นของเจ้าหนี้การค้าและเจ้าหนี้หมุนเวียนอื่น 352.71 ล้านบาท มีการลดลงของลูกหนี้การค้าและลูกหนี้หมุนเวียนอื่น 162.77 ล้านบาท ในขณะที่มีการเพิ่มขึ้นของสินค้างเหลือ 307.98 ล้านบาท โดยการเปลี่ยนแปลงของสินทรัพย์และหนี้สินดำเนินงานดังกล่าว เป็นไปตามการเติบโตของรายได้ในปี 2565
- (2) มีเงินสดสุทธิได้มาจากกิจกรรมลงทุน 302.32 ล้านบาท จากการได้รับชำระเงินกู้ยืมในระหว่างปีจากบุคคลและกิจการที่เกี่ยวข้องกันและดอกเบี้ยจ่ายจากรายการดังกล่าว 488.42 ล้านบาท เงินสดรับจากการขายเรือบางส่วนเพื่อให้มีขนาดกองเรือที่เหมาะสม 50.40 ล้านบาท ในขณะที่มีการลงทุนที่ดิน อาคาร และอุปกรณ์ และค่าที่ดินคงเหลือของรายการที่ดินเพื่อโครงการในอนาคต 83.95 ล้านบาท เพื่อเพิ่มประสิทธิภาพการผลิตและการให้บริการ รวมถึงขยายกำลังการผลิตและการให้บริการในอนาคต และมีรายการจ่ายซื้อเงินลงทุนในหุ้นสามัญของบริษัท ปาล์มดีศรีนคร จำกัด (PDS) จำนวน 114.53 ล้านบาท ตามที่ได้กล่าวไปแล้วข้างต้นในรายการทรัพย์สินเงินลงทุนในบริษัทร่วม โดยได้รับเงินปันผลในปี 2565 จำนวน 6.00 ล้านบาท
- (3) มีเงินสดสุทธิใช้ไปในกิจกรรมจัดหาเงิน 886.68 ล้านบาท จากการจ่ายเงินปันผลรวม 1,102.51 ล้านบาท การจ่ายดอกเบี้ยจำนวน 55.35 ล้านบาท ในขณะที่มีการใช้เงินเบิกเกินบัญชีและเงินกู้ยืมระยะสั้นจากสถาบันการเงินเพิ่มขึ้น 297.07 ล้านบาท เพื่อใช้เป็นเงินทุนหมุนเวียนในการซื้อวัตถุดิบและสินค้าของกลุ่มบริษัท

ปี 2566 กลุ่มบริษัทมีเงินสดและรายการเทียบเท่าเงินสดลดลงสุทธิ 4.79 ล้านบาท โดยมาจากกิจกรรม ดังต่อไปนี้

- (1) มีเงินสดสุทธิได้มาจากกิจกรรมดำเนินงาน 1,135.02 ล้านบาท โดยบริษัทมีกำไรจากการดำเนินงานก่อนการเปลี่ยนแปลงในสินทรัพย์และหนี้สินดำเนินงาน 547.78 ล้านบาท และมีการลดลงสินค้างเหลือ 593.25 ล้านบาท ประกอบกับการลดลงของลูกหนี้การค้าและลูกหนี้หมุนเวียนอื่น 121.51 ล้านบาท ขณะที่มีการลดลงของเจ้าหนี้การค้าและเจ้าหนี้หมุนเวียนอื่น 98.44 ล้านบาท
- (2) มีเงินสดสุทธิได้มาจากกิจกรรมลงทุน 20.15 ล้านบาท มาจากการที่บริษัทมีเงินฝากสถาบันการเงินที่ติดภาวะค่าประกันลดลง 300.73 ล้านบาท ให้สอดคล้องกับวงเงินสินเชื่อที่ปรับลดลง มีเงินสดรับจากการขายเรือบางส่วนเพิ่มเติมเพื่อให้คงเหลือขนาดกองเรือที่เหมาะสมและการจำหน่ายทรัพย์สินอื่นรวม 46.58 ล้านบาท และได้รับเงินปันผลในงวดจำนวน 22.78 ล้านบาท ในขณะที่กลุ่มบริษัทมีการลงทุนในที่ดิน อาคาร และอุปกรณ์ 218.71 ล้านบาท เพื่อเพิ่มประสิทธิภาพการผลิตและการให้บริการ และการปรับปรุงท่าเทียบเรือ

เพื่อขยายการให้บริการ และการจ่ายซื้อเงินลงทุนในบริษัทย่อย จากการซื้อหุ้นสามัญของ NBD จากผู้ถือหุ้นเดิม จำนวน 126.86 ล้านบาท

- (3) มีเงินสดสุทธิใช้ไปในกิจกรรมจัดหาเงิน 1,159.96 ล้านบาท จากการจ่ายชำระคืนเงินเบิกเกินบัญชี/เงินกู้ยืมระยะสั้น/ผ่อนชำระคืนเงินกู้ยืมระยะยาว/จ่ายดอกเบี้ยและค่าธรรมเนียมเงินกู้ให้แก่สถาบันการเงินรวมทั้งสิ้น 842.07 ล้านบาท ประกอบกับการจ่ายเงินปันผล 799.85 ล้านบาท และการจ่ายชำระคืนเงินกู้ยืมระยะยาว 116.00 ล้านบาท ในขณะที่บริษัทมีเงินรับจากการเพิ่มขึ้นของเงินกู้ยืมระยะยาวจากสถาบันการเงิน 516.00 ล้านบาท และเงินสดรับจากการเพิ่มทุนหุ้นสามัญ 160.22 ล้านบาท ให้แก่กลุ่มผู้ถือหุ้นเดิมตามสัดส่วนการถือหุ้น

สำหรับงวด 6 เดือน ปี 2567 กลุ่มบริษัทมีเงินสดและรายการเทียบเท่าเงินสดลดลงสุทธิ 39.26 ล้านบาท โดยมาจากกิจกรรม ดังต่อไปนี้

- (1) มีเงินสดสุทธิใช้ไปในกิจกรรมดำเนินงาน 479.54 ล้านบาท โดยกลุ่มบริษัทมีกำไรจากการดำเนินงานก่อนการเปลี่ยนแปลงในสินทรัพย์และหนี้สินดำเนินงาน 356.36 ล้านบาท และมีการเพิ่มขึ้นของลูกหนี้การค้าและลูกหนี้หมุนเวียนอื่น 341.10 ล้านบาท ประกอบกับการเพิ่มขึ้นของสินค้าคงเหลือ 970.89 ล้านบาท จากการที่กลุ่มบริษัทมีการจัดซื้อสินค้าน้ำมันปาล์มจำนวนมากตามสภาวะผลผลิตที่ออกสู่ท้องตลาด และรอการส่งมอบให้แก่ลูกค้าในช่วงสิ้นไตรมาสที่ 2/2567 ดังกล่าว โดยเฉพาะการส่งออกเที่ยวใหญ่ไปยังลูกค้าต่างประเทศที่อยู่ระหว่างรอเรือสินค้าขาเข้าของบริษัทย่อย PACO แม้ว่าบริษัทจะมีเจ้าหนี้การค้าและเจ้าหนี้หมุนเวียนอื่นเพิ่มขึ้น 467.05 ล้านบาท จากการจัดซื้อสินค้าเพื่อจำหน่ายดังกล่าว
- (2) มีเงินสดสุทธิได้มาจากกิจกรรมลงทุน 20.41 ล้านบาท จากการมีเงินฝากสถาบันการเงินที่ติดภาระค้ำประกันลดลง 35.00 ล้านบาท บริษัทและบริษัทย่อยได้รับเงินปันผลในงวดจำนวน 19.93 ล้านบาท และมีการขายเงินลงทุนในบริษัทรวมจำนวน 27.69 ล้านบาท ในขณะที่มีการลงทุนในที่ดิน อาคาร และอุปกรณ์ 70.49 ล้านบาท เพื่อเพิ่มประสิทธิภาพการผลิตและการให้บริการ
- (3) มีเงินสดสุทธิได้มาจากกิจกรรมจัดหาเงิน 419.87 ล้านบาท โดยมาจากการใช้เงินเบิกเกินบัญชีและเงินกู้ยืมระยะสั้นจากสถาบันการเงินเพิ่มขึ้น 563.24 ล้านบาท เพื่อใช้เป็นเงินทุนหมุนเวียนในการจัดซื้อสินค้าเพื่อจำหน่าย ในขณะที่มีการจ่ายเงินปันผลประจำปี 2566 เพิ่มเดิมจำนวน 80.00 ล้านบาท และการจ่ายชำระคืนเงินกู้ยืมระยะยาว ดอกเบี้ยจ่าย และผ่อนชำระค่างวดเจ้าหนี้ตามสัญญาเช่ารวมจำนวน 53.96 ล้านบาท

#### 4.1.4 การวิเคราะห์และคำอธิบายอัตราส่วนทางการเงินที่สำคัญ

##### (1) อัตราส่วนสภาพคล่อง

ณ วันที่ 31 ธันวาคม ปี 2564 ปี 2565 ปี 2566 และ ณ วันที่ 30 มิถุนายน 2567 กลุ่มบริษัทมีอัตราส่วนสภาพคล่อง เท่ากับ 1.13 เท่า 1.04 เท่า 1.00 เท่า และ 1.13 เท่า ตามลำดับ และมีอัตราส่วนสภาพคล่องหมุนเร็วเท่ากับ 0.49 เท่า 0.45 เท่า 0.49 เท่า และ 0.47 เท่า โดยในช่วง 3 ปีที่ผ่านมา กลุ่มบริษัทมีอัตราส่วนสภาพคล่องเกินกว่า 1 เท่า สะท้อนว่ามีสภาพคล่องที่เพียงพอ โดยมีสินทรัพย์หมุนเวียนเพียงพอที่จะจ่ายชำระหนี้สินหมุนเวียนในอนาคตได้

ณ วันที่ 31 ธันวาคม ปี 2564 ปี 2565 ปี 2566 และ ณ วันที่ 30 มิถุนายน 2567 กลุ่มบริษัทมีวงจรเงินสด (Cash Cycle) เท่ากับ 31 วัน 26 วัน 31 วัน และ 30 วัน ตามลำดับ ซึ่งกลุ่มบริษัทมีวงจรเงินสดโดยเฉลี่ยในช่วงที่ผ่านมาประมาณ 1 เดือน ซึ่งมาจากระยะเวลาการจัดหาสินค้าเพื่อผลิตเป็นสินค้าสำเร็จรูปและจำหน่ายโดยเฉลี่ยประมาณ 20-26 วัน และระยะเวลาการเก็บหนี้โดยเฉลี่ยประมาณ 14-18 วัน ในขณะที่กลุ่มบริษัทได้รับเครดิตเทอมการจ่ายชำระเจ้าหนี้โดยเฉลี่ยประมาณ 8-14 วัน

##### (2) อัตราส่วนแสดงความสามารถในการหากำไร

ในปี 2564 ปี 2565 ปี 2566 และงวด 6 เดือน ปี 2567 กลุ่มบริษัทมีอัตราผลตอบแทนผู้ถือหุ้นเท่ากับ 22.02% 6.18% 10.45% และ 13.89% ตามลำดับ โดยในปี 2565 มีอัตราผลตอบแทนผู้ถือหุ้นลดลงอย่างมีนัยสำคัญตามการลดลง



ของยอดกำไรขั้นต้น อัตรากำไรขั้นต้น และผลกำไรสุทธิของกลุ่มบริษัท ขณะที่ในปี 2566 กลุ่มบริษัทมีอัตราผลตอบแทนผู้ถือหุ้นปรับเพิ่มสูงขึ้น จากแนวโน้มของกำไรขั้นต้น และอัตรากำไรขั้นต้นที่ปรับตัวสูงขึ้น จากสาเหตุที่ได้กล่าวไปแล้วก่อนหน้านี้

### (3) อัตราส่วนวิเคราะห์นโยบายทางการเงิน

ณ วันที่ 31 ธันวาคม ปี 2564 ปี 2565 ปี 2566 และ ณ วันที่ 30 มิถุนายน 2567 กลุ่มบริษัทมีอัตราส่วนหนี้สินต่อส่วนของผู้ถือหุ้น เท่ากับ 0.92 เท่า 0.97 เท่า 0.92 เท่า และ 1.18 เท่า ตามลำดับ โดยอัตราส่วนหนี้สินต่อส่วนของผู้ถือหุ้นค่อนข้างคงที่ ซึ่งโดยส่วนใหญ่หนี้สินในการดำเนินงานของกลุ่มบริษัท ประกอบด้วย เงินเบิกเกินบัญชีและเงินกู้ยืมระยะสั้นจากสถาบันการเงิน และเจ้าหนี้การค้าและเจ้าหนี้อื่นเป็นหลัก ทั้งนี้ ณ วันที่ 30 มิถุนายน 2567 กลุ่มบริษัทมีอัตราส่วนหนี้สินต่อส่วนของผู้ถือหุ้นเพิ่มขึ้นจาก 0.92 เท่า ณ สิ้นปี 2566 เป็น 1.18 เท่า เนื่องจาก กลุ่มบริษัทมีเงินเบิกเกินบัญชีและเงินกู้ยืมระยะสั้นจากสถาบันการเงิน และเจ้าหนี้การค้าเพิ่มขึ้นอย่างมีนัยสำคัญ จากการจัดซื้อผลผลิตน้ำมันปาล์มที่มีผลผลิตเพิ่มขึ้นในท้องตลาดเพื่อรองรับการขายสินค้า และมีปริมาณน้ำมันปาล์มเที่ยวใหญ่ที่รอการส่งออกไปยังต่างประเทศตามที่ได้กล่าวไปแล้ว

ณ วันที่ 31 ธันวาคม ปี 2564 ปี 2565 ปี 2566 และ ณ วันที่ 30 มิถุนายน 2567 กลุ่มบริษัทมีอัตราส่วนความสามารถในการชำระดอกเบี้ย เท่ากับ 13.31 เท่า 8.39 เท่า 9.61 เท่า และ 14.20 เท่า ตามลำดับ ซึ่งค่อนข้างแสดงให้เห็นถึงความแข็งแกร่งด้านการเงิน โดยกลุ่มบริษัทมีกำไรจากการดำเนินงานอย่างสม่ำเสมอและเพียงพอที่จะจ่ายดอกเบี้ยซึ่งดอกเบี้ยจ่ายส่วนใหญ่มาจากการใช้เงินเบิกเกินบัญชีและเงินกู้ยืมระยะสั้นจากสถาบันการเงินประเภทตั๋วสัญญาใช้เงินเพื่อการสั่งซื้อวัตถุดิบ

## 4.2 ปัจจัยที่อาจมีผลต่อผลการดำเนินงานหรือฐานะการเงินในอนาคต (Forward-Looking)

### 4.2.1 ผลกระทบจากการเพิ่มทุนและเสนอขายหุ้นต่อประชาชน

ตามมติที่ประชุมวิสามัญผู้ถือหุ้นครั้งที่ 1/2566 เมื่อวันที่ 29 พฤษภาคม 2566 ได้มีมติอนุมัติให้จัดสรรหุ้นสามัญเพิ่มทุนของบริษัทจำนวน 910,215,500 หุ้น มูลค่าที่ตราไว้หุ้นละ 1.00 บาท เพื่อเสนอขายให้แก่ผู้ถือหุ้นเดิมตามสัดส่วนการถือหุ้น (Right Offering) ในราคาตามมูลค่าที่ตราไว้ จำนวน 160,215,500 หุ้น และเพื่อเสนอขายต่อประชาชนเป็นครั้งแรก (Initial Public Offering: IPO) จำนวน 750,000,000 หุ้น คิดเป็นสัดส่วน 27.27% ของทุนชำระแล้วทั้งหมดภายหลังการเสนอขายหุ้น IPO ทั้งนี้ บริษัทได้เรียกชำระเงินเพิ่มทุนจากผู้ถือหุ้นเดิมตามสัดส่วน (Right Offering) มูลค่า 160.22 ล้านบาท และได้รับชำระเงินเพิ่มทุนดังกล่าวในเดือนมิถุนายน 2566 เป็นที่เรียบร้อยแล้ว

สำหรับปี 2566 และงวด 6 เดือน ปี 2567 กลุ่มบริษัทมีกำไรสุทธิ เท่ากับ 330.50 ล้านบาท และ 211.97 ล้านบาท ตามลำดับ โดยคิดเป็นกำไรสุทธิต่อหุ้น (EPS) (เมื่อปรับปรุงมูลค่าที่ตราไว้เป็น 1 บาทต่อหุ้นแล้ว และพิจารณาที่มูลค่าทุนชำระแล้วเท่ากับ 2,000 ล้านบาท) ก่อนออกหุ้นสามัญเพิ่มทุนสำหรับการ IPO เท่ากับ 0.1652 บาทต่อหุ้น และ 0.2120 บาทต่อหุ้น (คำนวณเป็นยอดเต็มปี Annualize Calculation เพื่อประโยชน์ในการเปรียบเทียบ) อย่างไรก็ตาม ภายหลังจากที่บริษัทได้เสนอขายหุ้น IPO ดังกล่าวแล้ว บริษัทจะมีทุนจดทะเบียนชำระแล้วเท่ากับ 2,750 ล้านบาท คิดเป็นหุ้นที่จำหน่ายแล้วทั้งสิ้น 2,750 ล้านหุ้น หากพิจารณาผลจากการเพิ่มทุนดังกล่าวเต็มที่ (Fully Diluted) จะทำให้กำไรสุทธิต่อหุ้นลดลงในอัตรา 27.27% ดังนั้น หากกลุ่มบริษัทไม่สามารถดำเนินธุรกิจให้มีการเติบโตของกำไรสุทธิได้มากกว่าอัตราการเพิ่มขึ้นของจำนวนหุ้นสามัญดังกล่าว จะทำให้ผลตอบแทนต่างๆ ที่คำนวณโดยเปรียบเทียบกับข้อมูลตัวเลขส่วนของผู้ถือหุ้น และจำนวนหุ้นของบริษัท เช่น กำไรสุทธิต่อหุ้น อัตราผลตอบแทนต่อส่วนของผู้ถือหุ้น เป็นต้น อาจลดลงได้ตามผลกระทบจากการเพิ่มทุนดังกล่าว (Dilution Effect)

### 4.3 ข้อมูลจากงบการเงินที่สำคัญ

#### 4.3.1 สรุปรายงานการสอบบัญชี

รายงานของผู้สอบบัญชีจากงบการเงินของกลุ่มบริษัท สามารถสรุปได้ดังนี้

งบการเงิน	ผู้สอบบัญชี	ความเห็นของผู้สอบบัญชี / ข้อสรุปของผู้สอบบัญชี
สำหรับปีสิ้นสุดวันที่ 31 ธันวาคม 2564	คุณวิชัย รุจิตานนท์ ผู้สอบบัญชีรับอนุญาต เลขทะเบียน 4054 จาก บริษัท เอเอ็นเอส ออডিท จำกัด ซึ่งเป็น ผู้สอบบัญชีที่ได้รับ ความเห็นชอบจาก สำนักงาน ก.ล.ต.	ยกเว้นผลกระทบของเรื่องที่กำลังไว้ในวรรคเกณฑ์ในการแสดงความเห็น อย่างมีเงื่อนไขต่องบการเงินรวม งบการเงินแสดงฐานะการเงินรวมของบริษัท ณ วันที่ 31 ธันวาคม 2564 และผลการดำเนินงานรวม และกระแสเงินสดรวม สำหรับปีสิ้นสุดวันเดียวกันของบริษัท โดยถูกต้องตามที่ควรในสาระสำคัญ ตามมาตรฐานการรายงานทางการเงิน <u>เกณฑ์ในการแสดงความเห็นอย่างมีเงื่อนไขต่องบการเงินรวม</u> 1. ข้าพเจ้าได้รับการแต่งตั้งให้เป็นผู้สอบบัญชีบริษัทย่อย คือ บริษัท ปาโก้เทรด ดิง จำกัด ในเดือนกันยายน 2564 ดังนั้น ข้าพเจ้าจึงไม่ได้เข้าร่วมสังเกตการณ์ ตรวจนับสินค้าคงเหลือ ณ ต้นปี 2564 ของบริษัทย่อย ข้าพเจ้าไม่สามารถใช้ วิธีตรวจสอบอื่นให้เป็นที่พอใจในปริมาณและมูลค่าสินค้าคงเหลือ ณ วันที่ 31 ธันวาคม 2563 ของบริษัทย่อยดังกล่าว จำนวน 959.63 ล้านบาทได้ เนื่องจาก ยอดยกมาต้นงวดของสินค้าคงเหลือรวมอยู่ในการคำนวณผลการดำเนินงาน ของบริษัทย่อยในงบการเงินรวม ข้าพเจ้าไม่สามารถตรวจสอบได้ว่ามีการ ปรับปรุงที่อาจจำเป็นต่อกำไรขาดทุนรวมสำหรับปี 2564 หรือไม่ 2. งบการเงินรวมของบริษัทและบริษัทย่อย สำหรับปีสิ้นสุดวันที่ 31 ธันวาคม 2563 และงบแสดงฐานะการเงินรวม ณ วันที่ 1 มกราคม 2563 ซึ่งแสดงเป็น ข้อมูลเปรียบเทียบจัดทำโดยฝ่ายบริหารของบริษัท ดังนั้น ความเห็นของ ข้าพเจ้าต่องบการเงินรวมปีปัจจุบันจึงมีเงื่อนไขในเรื่องนี้ด้วย เนื่องจากอาจมี ผลกระทบต่อการเปรียบเทียบตัวเลขปีปัจจุบันกับตัวเลขเปรียบเทียบ
สำหรับปีสิ้นสุดวันที่ 31 ธันวาคม 2565	คุณวิชัย รุจิตานนท์ ผู้สอบบัญชีรับอนุญาต เลขทะเบียน 4054 จาก บริษัท เอเอ็นเอส ออডিท จำกัด ซึ่งเป็น ผู้สอบบัญชีที่ได้รับ ความเห็นชอบจาก สำนักงาน ก.ล.ต.	ยกเว้นผลกระทบที่อาจเกิดขึ้นต่อตัวเลขเปรียบเทียบของงบกำไรขาดทุนเบ็ดเสร็จ รวม จากเรื่องที่กำลังไว้ในวรรคเกณฑ์ในการแสดงความเห็นอย่างมีเงื่อนไขต่องบ การเงินรวม งบการเงินแสดงฐานะการเงินรวมของบริษัท ณ วันที่ 31 ธันวาคม 2565 และผลการดำเนินงานรวม และกระแสเงินสดรวม สำหรับปีสิ้นสุดวัน เดียวกันของบริษัท โดยถูกต้องตามที่ควรในสาระสำคัญตามมาตรฐานการ รายงานทางการเงิน <u>เกณฑ์ในการแสดงความเห็นอย่างมีเงื่อนไขต่องบการเงินรวม</u> เนื่องจากข้าพเจ้าได้รับการแต่งตั้งให้เป็นผู้สอบบัญชีบริษัทย่อย คือ บริษัท ปาโก้เทรดดิง จำกัด ในระหว่างปี 2564 ดังนั้น ข้าพเจ้าจึงไม่สามารถเข้า ร่วมสังเกตการณ์ตรวจนับสินค้าคงเหลือของบริษัทย่อยดังกล่าว ณ วันที่ 31 ธันวาคม 2563 จำนวน 960 ล้านบาท หรือใช้วิธีตรวจสอบอื่นให้เป็นที่พอใจใน ปริมาณและมูลค่าสินค้าคงเหลือนั้นได้ สินค้าคงเหลือ ณ ต้นปี 2564 ของบริษัท ย่อยดังกล่าว มีผลกระทบต่อการแสดงผลการดำเนินงานรวมในงบการเงินรวม ข้าพเจ้าจึงไม่สามารถสรุปได้ว่า จำเป็นต้องปรับปรุงผลการดำเนินงานรวมในงบ การเงินรวมสำหรับปี 2564 หรือไม่เพียงใด ความเห็นของข้าพเจ้าต่องบการเงิน รวมสำหรับปีสิ้นสุดวันที่ 31 ธันวาคม 2564 จึงมีเงื่อนไขในเรื่องดังกล่าว และ ความเห็นของข้าพเจ้าต่องบการเงินรวมปีปัจจุบัน จึงมีเงื่อนไขในเรื่องนี้ด้วย เนื่องจากอาจมีผลกระทบต่อการเปรียบเทียบตัวเลขปีปัจจุบันและตัวเลข เปรียบเทียบ <u>ข้อมูลและเหตุการณ์ที่เน้น</u>





งบการเงิน	ผู้สอบบัญชี	ความเห็นของผู้สอบบัญชี / ข้อสรุปของผู้สอบบัญชี
		<p>1. หมายเหตุประกอบงบการเงินข้อ 1.2 และ ข้อ 4 กลุ่มบริษัท มีรายการบัญชีที่สำคัญกับบุคคลและบริษัทที่เกี่ยวข้องกัน และมียอดคงเหลือกับบุคคลและบริษัทที่เกี่ยวข้องกันดังกล่าวเป็นจำนวนมาก รายการดังกล่าวได้แสดงไว้ในงบการเงินตามเงื่อนไขและราคาที่ตกลงร่วมกันระหว่างกลุ่มบริษัทกับบุคคลและบริษัทที่เกี่ยวข้องกัน</p> <p>2. หมายเหตุประกอบงบการเงินข้อ 33 กลุ่มบริษัทมีการปรับโครงสร้างธุรกิจ โดยมีมติอนุมัติให้บริษัทออกหุ้นเพิ่มทุนเพื่อแลกหุ้น (Share-Share Swap) กับบริษัทของกลุ่มครอบครัวประสิทธิ์ศุภผล 5 แห่ง (ประกอบด้วย บริษัท ปาโก้เทรดดิ้ง จำกัด, บริษัท นิว ไบโอดีเซล จำกัด, บริษัท เพชรศรีวิชัย จำกัด, บริษัท พี.เค.มารีน เทรดดิ้ง จำกัด และ บริษัท พี.ซี. มารีน (1992) จำกัด) ในเดือนมิถุนายน 2565 โดยบริษัทได้จัดทำงบการเงินรวมตั้งแต่ปี 2564 ตามนิยาม “การควบคุม” ของมาตรฐานรายงานทางการเงิน ฉบับที่ 10 เรื่อง งบการเงินรวม อาจยังไม่มีความสามารถในการควบคุมในบริษัทของกลุ่มครอบครัวประสิทธิ์ศุภผล 5 แห่ง ดังกล่าว</p> <p>บริษัทจึงได้ปรับปรุงการจัดทำและนำเสนองบการเงินรวมปี 2565 ใหม่ โดยเพิ่มงบแสดงฐานะการเงิน ณ วันที่ 1 มกราคม 2564 เพื่อการเปรียบเทียบ ซึ่งไม่มีผลกระทบต่อการแสดงฐานะการเงินและผลการดำเนินงานของงบการเงินสำหรับปี 2565 และ 2564 ที่เคยเสนอรายงานไปแล้ว ตามรายงานลงวันที่ 24 กุมภาพันธ์ 2566 และ วันที่ 21 กันยายน 2565 ตามลำดับ เพื่อใช้เป็นข้อมูลสำหรับแสดงในหนังสือชี้ชวนเพื่อเสนอขายหุ้นสามัญแก่ประชาชน และเพื่อประกอบการยื่นคำขออนุญาตในการขอเสนอขายหุ้นสามัญครั้งแรกแก่สำนักงานคณะกรรมการกำกับหลักทรัพย์และตลาดหลักทรัพย์</p>
งบการเงินรวมเสมือนสำหรับปี สิ้นสุดวันที่ 31 ธันวาคม ปี 2563 ปี 2564 และปี 2565 และรายงานการให้ความเชื่อมั่นของผู้สอบบัญชีรับอนุญาต	คุณวิชัย รุจิदानนท์ ผู้สอบบัญชีรับอนุญาต เลขทะเบียน 4054 จาก บริษัท เอเอ็นเอส ออดิท จำกัด ซึ่งเป็นผู้สอบบัญชีที่ได้รับความเห็นชอบจากสำนักงาน ก.ล.ด.	ข้อมูลทางการเงินรวมเสมือน ซึ่งจัดทำโดยผู้บริหารของบริษัท ประกอบด้วย งบแสดงฐานะการเงินรวมเสมือน ณ วันที่ 31 ธันวาคม ปี 2563 ปี 2564 และปี 2565 งบกำไรขาดทุนเบ็ดเสร็จรวมเสมือน และงบกระแสเงินสดรวมเสมือน สำหรับปีสิ้นสุดวันเดียวกันของแต่ละปี และหมายเหตุประกอบข้อมูลทางการเงินรวมเสมือนที่เกี่ยวข้อง โดยเห็นว่า ข้อมูลทางการเงินรวมเสมือนได้รวบรวมดังกล่าว จัดทำตามหลักเกณฑ์และสมมติฐานของฝ่ายบริหาร ซึ่งได้อธิบายไว้ในหมายเหตุประกอบข้อมูลทางการเงินรวมเสมือนข้อ 2 ในสาระสำคัญ
สำหรับปีสิ้นสุดวันที่ 31 ธันวาคม 2566	คุณวิชัย รุจิदानนท์ ผู้สอบบัญชีรับอนุญาต เลขทะเบียน 4054 จาก บริษัท เอเอ็นเอส ออดิท จำกัด ซึ่งเป็นผู้สอบบัญชีที่ได้รับความเห็นชอบจากสำนักงาน ก.ล.ด.	งบการเงินรวมและงบการเงินเฉพาะกิจการ แสดงฐานะการเงินรวมและฐานะการเงินเฉพาะกิจการของบริษัทและบริษัทย่อย และของเฉพาะบริษัท ตามลำดับ ณ วันที่ 31 ธันวาคม 2566 ผลการดำเนินงานรวมและผลการดำเนินงานเฉพาะกิจการ และกระแสเงินสดรวมและกระแสเงินสดเฉพาะกิจการ สำหรับปีสิ้นสุดวันเดียวกัน โดยถูกต้องตามที่ควรในสาระสำคัญตามมาตรฐานการรายงานทางการเงิน <p><u>ข้อมูลและเหตุการณ์ที่เน้น</u></p> <p>หมายเหตุประกอบงบการเงินข้อ 19 และ 34.1 ณ วันที่ 31 ธันวาคม 2566 บริษัทย่อยแห่งหนึ่งไม่สามารถปฏิบัติตามเงื่อนไขอัตราส่วนหนี้สินต่อส่วนของผู้ถือหุ้นตามที่กำหนดไว้ในสัญญาเงินกู้ของธนาคารแห่งหนึ่งทำให้เงินกู้ยืมระยะยาวจำนวน 397.80 เป็นหนี้สินที่อาจต้องจ่ายคืนทันทีเมื่อถูกทวงถาม บริษัทย่อยได้รับหนังสือให้ผ่อนผันการปฏิบัติตามเงื่อนไขอัตราส่วนหนี้สินต่อส่วนของผู้ถือหุ้นของสัญญาเงินกู้จากธนาคารดังกล่าวแล้วภายหลังวันสิ้นงวดบัญชี อย่างไรก็ตาม</p>



งบการเงิน	ผู้สอบบัญชี	ความเห็นผู้สอบบัญชี / ข้อสรุปของผู้สอบบัญชี
		บริษัทได้จัดทำงบการเงินสำหรับปีสิ้นสุดวันที่ 31 ธันวาคม 2566 ใหม่ โดยจัดประเภทของเงินกู้ยืมระยะยาวดังกล่าวเป็นเงินกู้ยืมระยะยาวส่วนที่จัดเป็นหนี้สินหมุนเวียนเพื่อใช้เป็นข้อมูลแสดงในหนังสือชี้ชวนเพื่อเสนอขายหุ้นแก่ประชาชนและเพื่อประกอบการยื่นคำขออนุญาตในการขอเสนอขายหุ้นสามัญครั้งแรกแก่สำนักงานคณะกรรมการกำกับหลักทรัพย์และตลาดหลักทรัพย์ ซึ่งไม่มีผลกระทบต่อการแสดงฐานะการเงินและผลการดำเนินงานของงบการเงินสำหรับปี 2566 ที่เคยเสนอรายงานไปแล้ว ตามรายงานลงวันที่ 23 กุมภาพันธ์ 2567
สำหรับงวด 6 เดือน สิ้นสุดวันที่ 30 มิถุนายน 2567	คุณวิชัย รุจิदानนท์ ผู้สอบบัญชีรับอนุญาต เลขทะเบียน 4054 จาก บริษัท เอเอ็นเอส ออดิท จำกัด ซึ่งเป็นผู้สอบบัญชีที่ได้รับความเห็นชอบจากสำนักงาน ก.ล.ต.	ผู้สอบบัญชีไม่พบสิ่งที่เป็นเหตุให้เชื่อว่าข้อมูลทางการเงินระหว่างกาล ไม่ได้จัดทำขึ้นตามมาตรฐานการบัญชี ฉบับที่ 34 เรื่อง “การรายงานทางการเงินระหว่างกาล” ในสาระสำคัญจากการสอบทานของผู้สอบบัญชี

#### 4.3.2 งบแสดงฐานะการเงิน

รายการ	31 ธันวาคม 2564 <sup>1</sup>		31 ธันวาคม 2565 <sup>1</sup>		31 ธันวาคม 2566 <sup>2</sup>		30 มิถุนายน 2567	
	ล้านบาท	สัดส่วน	ล้านบาท	สัดส่วน	ล้านบาท	สัดส่วน	ล้านบาท	สัดส่วน
เงินสดและรายการเทียบเท่าเงินสด	174.85	2.55%	145.18	2.19%	140.40	2.47%	101.14	1.47%
ลูกหนี้การค้าและลูกหนี้หมุนเวียนอื่น – สุทธิ	1,409.41	20.58%	1,258.14	18.99%	1,131.94	19.91%	1,475.32	21.51%
ดอกเบี้ยค้างรับบุคคลและกิจการที่เกี่ยวข้องกัน	312.05	4.56%	--	--	--	--	--	--
เงินปันผลค้างรับ	--	--	--	--	15.00	0.26%	--	--
เงินให้กู้ยืมระยะสั้นแก่บุคคลและกิจการที่เกี่ยวข้องกัน	172.42	2.52%	--	--	--	--	--	--
สินค้าคงเหลือ - สุทธิ	1,543.70	22.55%	1,766.39	26.66%	1,238.25	21.78%	2,206.64	32.17%
พัสดุน้ำมันและอะไหล่ส่งเหลือ	10.60	0.15%	18.93	0.29%	11.27	0.20%	10.79	0.16%
ภาษีเงินได้นิติบุคคลรอขอคืนภายในหนึ่งปี	--	--	--	--	29.95	0.53%	0.98	0.01%
สินทรัพย์สัญญาอนุพันธ์	--	--	24.22	0.37%	2.91	0.05%	0.02	0.00%
สินทรัพย์หมุนเวียนอื่น	3.34	0.05%	15.18	0.23%	10.25	0.18%	14.89	0.22%
<b>รวมสินทรัพย์หมุนเวียน</b>	<b>3,626.37</b>	<b>52.96%</b>	<b>3,228.04</b>	<b>48.73%</b>	<b>2,579.96</b>	<b>45.37%</b>	<b>3,809.79</b>	<b>55.54%</b>
สินทรัพย์ทางการเงินไม่หมุนเวียนอื่น	640.75	9.36%	738.51	11.15%	463.08	8.14%	594.21	8.66%
เงินลงทุนในบริษัทร่วม - สุทธิ	1.78	0.03%	122.69	1.85%	99.76	1.75%	--	--
ที่ดินเพื่อโครงการในอนาคต	127.74	1.87%	127.74	1.93%	127.74	2.25%	127.74	1.86%
อสังหาริมทรัพย์เพื่อการลงทุน	30.00	0.44%	30.00	0.45%	30.00	0.53%	30.00	0.44%
ที่ดิน อาคาร เรือและอุปกรณ์ – สุทธิ	2,314.37	33.80%	2,146.43	32.40%	2,168.38	38.13%	2,120.91	30.92%
สินทรัพย์สิทธิการเช่า – สุทธิ	28.05	0.41%	89.90	1.36%	89.09	1.57%	85.61	1.25%
สินทรัพย์ไม่มีตัวตน – สุทธิ	7.52	0.11%	11.28	0.17%	17.97	0.32%	16.86	0.25%
ภาษีเงินได้นิติบุคคลรอขอคืน	7.25	0.11%	30.68	0.46%	8.73	0.15%	8.73	0.13%
สินทรัพย์ภาษีเงินได้รอการตัดบัญชี	59.91	0.88%	76.23	1.15%	79.11	1.39%	44.22	0.64%



รายการ	31 ธันวาคม 2564 <sup>1</sup>		31 ธันวาคม 2565 <sup>1</sup>		31 ธันวาคม 2566 <sup>2</sup>		30 มิถุนายน 2567	
	ล้านบาท	สัดส่วน	ล้านบาท	สัดส่วน	ล้านบาท	สัดส่วน	ล้านบาท	สัดส่วน
สินทรัพย์ไม่หมุนเวียนอื่น	3.07	0.04%	22.88	0.35%	22.28	0.39%	21.23	0.31%
<b>รวมสินทรัพย์ไม่หมุนเวียน</b>	<b>3,220.44</b>	<b>47.04%</b>	<b>3,396.34</b>	<b>51.27%</b>	<b>3,106.15</b>	<b>54.63%</b>	<b>3,049.51</b>	<b>44.46%</b>
<b>รวมสินทรัพย์</b>	<b>6,846.81</b>	<b>100.00%</b>	<b>6,624.38</b>	<b>100.00%</b>	<b>5,686.11</b>	<b>100.00%</b>	<b>6,859.30</b>	<b>100.00%</b>
เงินเบิกเกินบัญชีและเงินกู้ยืมระยะสั้นจากสถาบันการเงิน	1,549.62	22.63%	1,846.69	27.88%	1,004.62	17.67%	1,567.86	22.86%
เจ้าหนี้การค้าและเจ้าหนี้หมุนเวียนอื่น	886.23	12.94%	1,197.04	18.07%	1,101.51	19.37%	1,535.33	22.38%
เจ้าหนี้กรมสรรพากร	63.30	0.92%	44.94	0.68%	58.95	1.04%	72.90	1.06%
ภาษีเงินได้ค้างจ่าย	35.32	0.52%	0.86	0.01%	9.79	0.17%	4.28	0.06%
ส่วนของเงินกู้ยืมระยะยาวจากสถาบันการเงินที่ถึงกำหนดชำระภายในหนึ่งปี	--	--	--	--	--	--	179.12	2.61%
เงินปันผลค้างจ่าย	650.00	9.49%	--	--	--	--	--	--
หนี้สินตามสัญญาเช่าส่วนที่ครบกำหนดชำระภายในหนึ่งปี	6.11	0.09%	12.48	0.19%	9.26	0.16%	8.86	0.13%
ดอกเบี้ยค้างจ่ายกิจการที่เกี่ยวข้องกัน	0.01	0.00%	--	--	--	--	--	--
เงินกู้ยืมระยะยาวจากสถาบันการเงินที่ต้องจ่ายคืนเมื่อทวงถาม <sup>2</sup>	--	--	--	--	397.80	7.00%	--	--
เงินกู้ยืมระยะสั้นจากบุคคลและกิจการที่เกี่ยวข้องกัน	14.46	0.21%	--	--	--	--	--	--
หนี้สินสัญญาอนุพันธ์	0.27	0.00%	0.39	0.01%	0.04	0.00%	7.42	0.11%
หนี้สินหมุนเวียนอื่น	6.95	0.10%	7.69	0.12%	4.07	0.07%	3.89	0.06%
<b>รวมหนี้สินหมุนเวียน</b>	<b>3,212.27</b>	<b>46.92%</b>	<b>3,110.09</b>	<b>46.95%</b>	<b>2,586.05</b>	<b>45.48%</b>	<b>3,379.66</b>	<b>49.27%</b>
เงินกู้ยืมระยะยาว-สุทธิจากส่วนที่ถึงกำหนดชำระภายในหนึ่งปี	--	--	--	--	--	--	189.12	2.76%
หนี้สินตามสัญญาเช่า - สุทธิ	16.60	0.24%	67.06	1.01%	67.08	1.18%	60.18	0.88%
รายได้เงินอุดหนุนจากรัฐบาลรอดตัดบัญชี	0.62	0.01%	0.56	0.01%	0.50	0.01%	0.47	0.01%
หนี้สินภาษีเงินได้รอดตัดบัญชี	14.90	0.22%	31.44	0.47%	41.41	0.73%	42.33	0.62%
ประมาณการหนี้สินไม่หมุนเวียนสำหรับผลประโยชน์พนักงาน	36.45	0.53%	44.57	0.67%	36.61	0.64%	37.68	0.55%
<b>รวมหนี้สินไม่หมุนเวียน</b>	<b>68.57</b>	<b>1.00%</b>	<b>143.63</b>	<b>2.17%</b>	<b>145.61</b>	<b>2.56%</b>	<b>329.78</b>	<b>4.81%</b>
<b>รวมหนี้สิน</b>	<b>3,280.84</b>	<b>47.92%</b>	<b>3,253.72</b>	<b>49.12%</b>	<b>2,731.66</b>	<b>48.04%</b>	<b>3,709.44</b>	<b>54.08%</b>
ทุนจดทะเบียน	1,839.78		1,839.78		2,750.00		2,750.00	
ทุนที่ชำระแล้ว	1,839.78	26.87%	1,839.78	27.77%	2,000.00	35.17%	2,000.00	29.16%
ผลแตกต่างจากการจัดโครงสร้างธุรกิจภายใต้การควบคุมเดียวกัน	1,301.37	19.01%	1,301.37	19.65%	1,656.40	29.13%	1,656.40	24.15%
ส่วนต่ำกว่าทุนจากการเปลี่ยนแปลงสัดส่วนเงินลงทุนในบริษัทย่อย	--	--	--	--	(33.65)	(0.59%)	(33.65)	(0.49%)
กำไร/(ขาดทุน) สะสม								
จัดสรรแล้ว - สรรองตามกฎหมาย	--	--	23.00	0.35%	69.00	1.21%	69.00	1.01%
ยังไม่ได้จัดสรร	197.49	2.88%	(101.21)	(1.53%)	(801.32)	(14.09%)	(671.39)	(9.79%)
องค์ประกอบอื่นของส่วนของผู้ถือหุ้น	60.14	0.88%	106.85	1.61%	49.35	0.87%	112.78	1.64%



รายการ	31 ธันวาคม 2564 <sup>1</sup>		31 ธันวาคม 2565 <sup>1</sup>		31 ธันวาคม 2566 <sup>2</sup>		30 มิถุนายน 2567	
	ล้านบาท	สัดส่วน	ล้านบาท	สัดส่วน	ล้านบาท	สัดส่วน	ล้านบาท	สัดส่วน
รวมส่วนของผู้ถือหุ้นของบริษัท	3,398.78	49.64%	3,169.79	47.85%	2,939.77	51.70%	3,133.13	45.68%
ส่วนได้เสียของผู้ถือหุ้นเดิมก่อนการรวมธุรกิจภายใต้การควบคุมเดียวกัน / ส่วนได้เสียที่ไม่มีอำนาจควบคุม	167.19	2.44%	200.87	3.03%	14.68	0.26%	16.73	0.24%
รวมส่วนของผู้ถือหุ้น	3,565.97	52.08%	3,370.66	50.88%	2,954.45	51.96%	3,149.86	45.92%
รวมหนี้สินและส่วนของผู้ถือหุ้น	6,846.81	100.00%	6,624.38	100.00%	5,686.11	100.00%	6,859.30	100.00%

หมายเหตุ: /1 - ข้อมูลทางการเงินรวมเสมือน ซึ่งจัดทำโดยผู้บริหารของบริษัท ประกอบด้วย งบแสดงฐานะการเงินรวมเสมือน ณ วันที่ 31 ธันวาคม ปี 2563 ปี 2564 และปี 2565 งบกำไรขาดทุนเบ็ดเสร็จรวมเสมือน และงบกระแสเงินสดรวมเสมือนสำหรับปีสิ้นสุดวันเดียวกันของแต่ละปี และหมายเหตุประกอบข้อมูลทางการเงินรวมเสมือนที่เกี่ยวข้อง โดยเห็นว่าข้อมูลทางการเงินรวมเสมือนดังกล่าวจัดทำตามหลักเกณฑ์และสมมติฐานของฝ่ายบริหาร บริษัทในเครือ 5 แห่ง (ได้แก่ NBD PACO PC PCM PKM) ที่ถือหุ้นโดยผู้ถือหุ้นกลุ่มครอบครัวประสิทธิ์ศุภผล ถูกโอนแลกหุ้นเพื่อวัตถุประสงค์ในการปรับโครงสร้างผู้ถือหุ้นของบริษัทในเครือ (Share-Share Swap) บริษัทจึงได้บันทึกส่วนต่างของต้นทุนการรวมธุรกิจภายใต้การควบคุมเดียวกันกับมูลค่าสุทธิตามบัญชีของบริษัทย่อยดังกล่าวจำนวนเงิน 1,656.40 ล้านบาท ไว้ภายใต้รายการส่วนของผู้ถือหุ้นของบริษัทในงบการเงินรวม ซึ่งบริษัทได้จัดทำข้อมูลทางการเงินรวมเสมือนโดยถือเสมือนว่าบริษัทได้มีการจัดโครงสร้างผู้ถือหุ้นดังกล่าว เกิดขึ้นตั้งแต่วันที่ 1 มกราคม 2563 เป็นต้นมา

/2 ณ วันที่ 31 ธันวาคม 2566 บริษัทย่อยแห่งหนึ่งไม่สามารถปฏิบัติตามเงื่อนไขอัตราส่วนหนี้สินต่อส่วนของผู้ถือหุ้นตามที่กำหนดไว้ในสัญญาเงินกู้ของธนาคารแห่งหนึ่งทำให้เงินกู้ยืมระยะยาวจำนวน 397.80 เป็นหนี้สินที่อาจต้องจ่ายคืนทันทีเมื่อถูกทวงถาม บริษัทย่อยได้รับหนังสือให้ผ่อนผันการปฏิบัติตามเงื่อนไขอัตราส่วนหนี้สินต่อส่วนของผู้ถือหุ้นของสัญญาเงินกู้จากธนาคารดังกล่าวแล้ว ภายหลังจากวันสิ้นงวดบัญชี อย่างไรก็ตาม บริษัทได้จัดทำงบการเงินสำหรับปีสิ้นสุดวันที่ 31 ธันวาคม 2566 ใหม่ โดยจัดประเภทของเงินกู้ยืมระยะยาวดังกล่าวเป็นเงินกู้ยืมระยะยาวส่วนที่จัดเป็นหนี้สินหมุนเวียนเพื่อใช้เป็นข้อมูลแสดงในหนังสือชี้ชวนเพื่อเสนอขายหุ้นสามัญเพิ่มทุนแก่ประชาชนเป็นครั้งแรก (IPO) และเพื่อประกอบการยื่นคำขออนุญาตในการเสนอขายหุ้น IPO ซึ่งไม่มีผลกระทบต่อการแสดงฐานะการเงินและผลการดำเนินงานของงบการเงินสำหรับปี 2566 ที่เคยเสนอรายงานไปแล้ว ตามรายงานลงวันที่ 23 กุมภาพันธ์ 2567



## 4.3.3 งบกำไรขาดทุนเบ็ดเสร็จ

รายการ	ปี 2564		ปี 2565 <sup>1</sup> (ปรับปรุงใหม่)		ปี 2566		งวด 6 เดือน ปี 2566		งวด 6 เดือน ปี 2567	
	ล้านบาท	สัดส่วน	ล้านบาท	สัดส่วน	ล้านบาท	สัดส่วน	ล้านบาท	สัดส่วน	ล้านบาท	สัดส่วน
รายได้										
รายได้จากการขาย	27,725.04	98.87%	32,353.44	99.07%	24,378.04	98.82%	13,584.25	98.82%	12,752.12	98.93%
รายได้จากการให้บริการ	316.10	1.13%	303.00	0.93%	291.64	1.18%	162.33	1.18%	137.68	1.07%
<b>รวมรายได้จากการขายและการให้บริการ</b>	<b>28,041.14</b>	<b>100.00%</b>	<b>32,656.43</b>	<b>100.00%</b>	<b>24,669.67</b>	<b>100.00%</b>	<b>13,746.58</b>	<b>100.00%</b>	<b>12,889.80</b>	<b>100.00%</b>
ค่าใช้จ่าย										
ต้นทุนขาย	(26,196.40)	(93.42%)	(31,259.64)	(95.72%)	(23,391.73)	(94.82%)	(12,987.23)	(94.48%)	(12,260.21)	(95.12%)
ต้นทุนการให้บริการ	(213.95)	(0.76%)	(245.93)	(0.75%)	(195.96)	(0.79%)	(115.48)	(0.84%)	(87.37)	(0.68%)
<b>รวมต้นทุนขายและการให้บริการ</b>	<b>(26,410.35)</b>	<b>(94.18%)</b>	<b>(31,505.57)</b>	<b>(96.48%)</b>	<b>(23,587.69)</b>	<b>(95.61%)</b>	<b>(13,102.71)</b>	<b>(95.32%)</b>	<b>(12,347.58)</b>	<b>(95.79%)</b>
<b>กำไรขั้นต้น</b>	<b>1,630.79</b>	<b>5.82%</b>	<b>1,150.86</b>	<b>3.52%</b>	<b>1,081.98</b>	<b>4.39%</b>	<b>643.88</b>	<b>4.68%</b>	<b>542.23</b>	<b>4.21%</b>
รายได้อื่น	137.40	0.49%	39.69	0.12%	53.11	0.21%	30.15	0.22%	31.67	0.25%
<b>กำไรก่อนค่าใช้จ่ายในการดำเนินงาน</b>	<b>1,768.19</b>	<b>6.31%</b>	<b>1,190.57</b>	<b>3.65%</b>	<b>1,135.09</b>	<b>4.60%</b>	<b>674.03</b>	<b>4.90%</b>	<b>573.90</b>	<b>4.45%</b>
ต้นทุนในการจัดจำหน่าย	(474.21)	(1.69%)	(560.39)	(1.72%)	(442.88)	(1.80%)	(248.88)	(1.81%)	(183.74)	(1.43%)
ค่าใช้จ่ายในการบริหาร	(121.66)	(0.43%)	(188.82)	(0.58%)	(165.89)	(0.67%)	(89.23)	(0.65%)	(82.36)	(0.64%)
ผลขาดทุนจากการด้อยค่าสินทรัพย์ถาวร	(185.02)	(0.66%)	(9.08)	(0.03%)	--	--	--	--	--	--
กำไร/(ขาดทุน) จากอัตราแลกเปลี่ยน	(10.67)	(0.04%)	(196.76)	(0.60%)	(67.73)	(0.27%)	(22.04)	(0.16%)	(32.64)	(0.25%)
กำไร/(ขาดทุน) จากการเปลี่ยนแปลงมูลค่ายุติธรรมของตราสารอนุพันธ์ทางการเงิน	(0.27)	(0.00%)	24.11	0.07%	(20.96)	(0.08%)	(26.90)	(0.20%)	(10.27)	(0.08%)
<b>กำไรจากการดำเนินงาน</b>	<b>976.36</b>	<b>3.48%</b>	<b>259.62</b>	<b>0.80%</b>	<b>437.63</b>	<b>1.77%</b>	<b>286.99</b>	<b>2.09%</b>	<b>264.88</b>	<b>2.05%</b>
ส่วนแบ่งกำไร/(ขาดทุน) ของเงินลงทุนในบริษัทร่วมที่ไว้ส่วนได้เสีย	(0.12)	0.00%	8.16	0.03%	(9.89)	(0.04%)	0.10	0.00%	1.09	0.01%
ต้นทุนทางการเงิน	(91.74)	(0.33%)	(57.99)	(0.18%)	(67.05)	(0.27%)	(36.13)	(0.26%)	(26.18)	(.20%)
<b>กำไรก่อนภาษีเงินได้</b>	<b>884.50</b>	<b>3.15%</b>	<b>209.79</b>	<b>0.64%</b>	<b>360.70</b>	<b>1.46%</b>	<b>250.96</b>	<b>1.83%</b>	<b>239.79</b>	<b>1.86%</b>
รายได้/(ค่าใช้จ่าย) ภาษีเงินได้	(37.16)	(0.13%)	4.61	0.01%	(30.20)	(0.12%)	(39.70)	(0.29%)	(27.82)	(0.22%)
<b>กำไรสำหรับงวด</b>	<b>847.34</b>	<b>3.02%</b>	<b>214.40</b>	<b>0.66%</b>	<b>330.50</b>	<b>1.34%</b>	<b>211.25</b>	<b>1.54%</b>	<b>211.97</b>	<b>1.64%</b>
การแบ่งปันกำไร										
ส่วนที่เป็นของผู้ถือหุ้นบริษัทใหญ่	739.52 <sup>2</sup>		180.61 <sup>2</sup>		310.73		198.42		209.93	
ส่วนที่เป็นของส่วนได้เสียที่ไม่มีอำนาจควบคุม	107.81		33.79		19.77		12.83		2.04	



หมายเหตุ: /1 บริษัทได้มีการปรับปรุงรายการในงบกำไรขาดทุนเบ็ดเสร็จสำหรับปี 2565 โดยมีการจัดประเภทรายการใหม่ ในส่วนค่าคอมมิชชั่นของธุรกิจซื้อและจำหน่ายน้ำมันปาล์มและผลิตภัณฑ์เกี่ยวเนื่องซึ่งเดิมแสดงมูลค่ารายได้ขายสุทธิหักจากค่าคอมมิชชั่น โดยจะเปลี่ยนเป็นการแสดงมูลค่ารายได้ขายเต็มจำนวนและแสดงค่าใช้จ่ายคอมมิชชั่นในส่วนต้นทุนในการจัดจำหน่าย เพื่อให้สอดคล้องกับการจัดประเภทรายการในงบกำไรขาดทุนเบ็ดเสร็จรวมในงวดปี 2566 ส่งผลให้ในปี 2565 บริษัทมีรายได้จากการขายเพิ่มขึ้นจาก 32,335.28 ล้านบาท เป็น 32,353.44 ล้านบาท และมีต้นทุนในการจัดจำหน่ายเพิ่มขึ้นจาก 542.23 ล้านบาท เป็น 560.39 ล้านบาท อย่างไรก็ตาม การปรับปรุงงบการเงินดังกล่าวมิได้กระทบต่อกำไรสุทธิของกลุ่มบริษัทในปี 2565

/2 ข้อมูลทางการเงินรวมเสมือน ซึ่งจัดทำโดยผู้บริหารของบริษัท ประกอบด้วย งบแสดงฐานะการเงินรวมเสมือน ณ วันที่ 31 ธันวาคม ปี 2563 ปี 2564 และปี 2565 งบกำไรขาดทุนเบ็ดเสร็จรวมเสมือน และงบกระแสเงินสดรวมเสมือนสำหรับปีสิ้นสุดวันเดียวกันของแต่ละปี และหมายเหตุประกอบข้อมูลทางการเงินรวมเสมือนที่เกี่ยวข้อง โดยถือเสมือนว่าบริษัทในเครือ 5 แห่ง (ได้แก่ NBD PACO PC PCM PKM) ที่ถือหุ้นโดยผู้ถือหุ้นกลุ่มครอบครัวประสิทธิ์ศุภผล ถูกโอนแลกหุ้นเพื่อวัตถุประสงค์ในการปรับโครงสร้างผู้ถือหุ้นของบริษัทในเครือ (Share-Share Swap) ตั้งแต่วันที่ 1 มกราคม 2563 ดังนั้น การแบ่งปันกำไรสำหรับส่วนที่เป็นของผู้ถือหุ้นบริษัทใหญ่ หรือ PCE จึงแสดงการแบ่งปันกำไรโดยถือเสมือนว่าบริษัทได้มีการจัดโครงสร้างผู้ถือหุ้นดังกล่าว เกิดขึ้นตั้งแต่วันที่ 1 มกราคม 2563 เป็นต้นมา



## 4.3.4 งบกระแสเงินสด

รายการ	ปี 2564	ปี 2565	ปี 2566	งวด 6 เดือน ปี 2567
	ล้านบาท	ล้านบาท	ล้านบาท	ล้านบาท
<b>กระแสเงินสดจากกิจกรรมดำเนินงาน</b>				
กำไรสำหรับปี	847.33	214.40	330.50	211.97
รายการปรับกระทบกำไรสุทธิเป็นเงินสดได้มาจาก/(ใช้ไปใน) กิจกรรมดำเนินงาน :				
ค่าใช้จ่าย (รายได้) ภาษีเงินได้	37.16	(4.61)	30.20	27.82
ค่าเสื่อมราคาและค่าตัดจำหน่าย	245.05	226.80	206.70	106.77
ค่าเผื่อผลขาดทุนด้านเครดิตที่คาดว่าจะเกิดขึ้น	4.28	--	--	--
(กำไร) ขาดทุนจากการขายเงินลงทุน	--	(7.50)	--	(3.31)
(กำไร) ขาดทุนจากการเปลี่ยนประเภทเงินลงทุน	--	--	--	(10.37)
ส่วนแบ่ง (กำไร) ขาดทุนของบริษัทร่วมที่ใช้วิธีส่วนได้เสีย	0.12	(8.16)	(9.89)	(1.09)
รายได้เงินปันผล	--	(6.00)	(24.75)	(4.93)
รายได้สนับสนุนค่าบริการจัดการการส่งออกน้ำมันปาล์มดิบ	(95.55)	--	--	
รายได้เงินอุดหนุนจากรัฐบาล	(0.06)	(0.06)	(0.06)	(0.03)
ประมาณการหนี้สินไม่หมุนเวียนสำหรับผลประโยชน์พนักงาน	6.75	4.53	4.19	1.70
ขาดทุนจากการปรับลดมูลค่าสินค้าคงเหลือ (กลับรายการ)	5.28	72.25	(77.99)	0.93
ตัดจำหน่ายภาษีเงินได้ถูกหัก ณ ที่จ่าย	1.53	2.49	--	--
(กำไร) ขาดทุนจากอัตราแลกเปลี่ยนที่ยังไม่เกิดขึ้นจริง	--	(1.98)	1.70	(3.90)
(กำไร) ขาดทุนจากการปรับมูลค่ายุติธรรมสัญญาอนุพันธ์	0.29	(24.11)	20.96	10.27
(กลับรายการ) ผลขาดทุนจากการต่อยศสินทรัพย์ถาวร	185.02	(6.78)	(7.63)	--
(กำไร) ขาดทุนจากการขาย/ตัดจำหน่ายทรัพย์สิน	(9.20)	2.79	(10.40)	(4.23)
ดอกเบี้ยรับ	(19.92)	(4.80)	(2.58)	(1.43)
ต้นทุนทางการเงิน	91.74	57.99	67.05	26.18
<b>กำไรจากการดำเนินงานก่อนการเปลี่ยนแปลงของสินทรัพย์และหนี้สินในการดำเนินงาน</b>	<b>1,299.84</b>	<b>517.28</b>	<b>547.78</b>	<b>356.36</b>
การเปลี่ยนแปลงของสินทรัพย์ดำเนินงาน (เพิ่มขึ้น) ลดลง :				
ลูกหนี้การค้าและลูกหนี้หมุนเวียนอื่น	176.41	162.77	121.51	(341.10)
สินค้าคงเหลือ	349.97	(307.98)	593.25	(970.89)
พัสดุน้ำมันและอะไหล่คงเหลือ	(8.61)	(8.33)	7.66	0.48
สินทรัพย์หมุนเวียนอื่น	3.34	(11.82)	4.93	(1.49)
สินทรัพย์ไม่หมุนเวียนอื่น	12.30	(19.81)	0.61	1.05
การเปลี่ยนแปลงของหนี้สินดำเนินงานเพิ่มขึ้น (ลดลง) :				
เจ้าหนี้การค้าและเจ้าหนี้หมุนเวียนอื่น	157.34	352.71	(98.44)	467.05
หนี้สินหมุนเวียนอื่น	(19.11)	(62.56)	(3.62)	(0.18)
<b>เงินสดได้มาจากกิจกรรมดำเนินงาน</b>	<b>1,971.48</b>	<b>622.26</b>	<b>1,173.67</b>	<b>(488.71)</b>
เงินสดรับจากเงินสนับสนุนค่าบริการจัดการการส่งออกน้ำมันปาล์มดิบ	165.02	--	--	--
เงินสดจ่ายภาระผูกพันผลประโยชน์พนักงาน	--	(1.31)	(11.34)	(3.26)
จ่ายค่าภาษีเงินได้	(46.76)	(68.66)	(28.03)	(16.53)
รับเงินจากการขอคืนภาษีเงินได้	--	2.42	0.72	28.97
<b>เงินสดสุทธิได้มาจาก(ใช้ไปใน)กิจกรรมดำเนินงาน</b>	<b>2,089.75</b>	<b>554.70</b>	<b>1,135.02</b>	<b>(479.54)</b>
<b>กระแสเงินสดจากกิจกรรมลงทุน</b>				
เงินฝากสถาบันการเงินที่ติดภาระค้ำประกัน (เพิ่มขึ้น) ลดลง	(60.25)	(39.37)	300.73	35.00
เงินสดรับจากเงินให้กู้ยืมแก่บุคคลและกิจการที่เกี่ยวข้องกัน	1,165.56	324.42	--	--
เงินสดจ่ายเงินให้กู้ยืมแก่บุคคลและกิจการที่เกี่ยวข้องกัน	(714.25)	(152.00)	--	--
เงินสดจ่ายซื้อที่ดินเพื่อโครงการในอนาคต	(50.61)	(2.35)	--	--



รายการ	ปี 2564	ปี 2565	ปี 2566	งวด 6 เดือน ปี 2567
	ล้านบาท	ล้านบาท	ล้านบาท	ล้านบาท
เงินสดจ่ายซื้อที่ดิน อาคาร และอุปกรณ์	(236.14)	(81.60)	(218.71)	(70.49)
เงินสดจ่ายซื้อสินทรัพย์ไม่มีตัวตน	(5.24)	(3.43)	(8.65)	(0.26)
เงินสดรับจากการจำหน่ายทรัพย์สิน	200.57	50.40	46.58	4.71
เงินสดรับดอกเบี้ย	7.94	316.09	5.58	3.83
เงินปันผลรับ	--	6.00	22.78	19.93
เงินสดจ่ายซื้อสินทรัพย์สิทธิการใช้	(4.00)	(1.81)	(1.30)	--
เงินสดจ่ายซื้อเงินลงทุนในบริษัทร่วม	--	(114.53)	--	--
เงินสดรับจากการจำหน่ายเงินลงทุนในบริษัทร่วม	--	0.50	--	27.69
เงินสดจ่ายจากการซื้อเงินลงทุนในบริษัทย่อย	--	--	(126.86)	--
<b>เงินสดสุทธิได้มาจาก(ใช้ไปใน)กิจกรรมลงทุน</b>	<b>303.59</b>	<b>302.32</b>	<b>20.15</b>	<b>20.41</b>
<b>กระแสเงินสดจากกิจกรรมจัดหาเงิน</b>				
เงินเบิกเกินบัญชีและเงินกู้ยืมระยะสั้นจากสถาบันการเงินเพิ่มขึ้น (ลดลง)	(1,454.63)	297.07	(842.07)	563.24
เงินสดรับจากเงินกู้ยืมระยะยาวจากสถาบันการเงิน	--	--	516.00	--
เงินสดจ่ายชำระเงินกู้ยืมระยะยาวจากสถาบันการเงิน	--	--	(116.00)	(30.00)
เงินสดรับจากเงินกู้ยืมระยะสั้นจากบุคคลและกิจการที่เกี่ยวข้องกัน	1,669.75	--	--	--
เงินสดจ่ายชำระเงินกู้ยืมระยะสั้นจากบุคคลและกิจการที่เกี่ยวข้องกัน	(1,692.08)	(14.46)	--	--
จ่ายชำระหนี้สินตามสัญญาเช่า	(2.12)	(11.43)	(13.26)	(9.42)
จ่ายชำระดอกเบี้ยจ่าย	(99.71)	(55.35)	(61.99)	(23.96)
จ่ายค่าธรรมเนียมการกู้ยืมระยะยาวจากสถาบันการเงิน	--	--	(3.00)	--
เงินปันผลจ่าย	(708.39)	(1,019.36)	(799.85)	(80.00)
เงินปันผลจ่ายแก่ส่วนที่เป็นของส่วนได้เสียที่ไม่มีอำนาจควบคุม	(87.11)	(83.14)	--	--
เงินสดรับจากการเพิ่มทุนหุ้นสามัญ	--	--	160.22	--
<b>เงินสดสุทธิได้มาจาก(ใช้ไปใน)กิจกรรมจัดหาเงิน</b>	<b>(2,374.29)</b>	<b>(886.69)</b>	<b>(1,159.96)</b>	<b>419.87</b>
เงินสดและรายการเทียบเท่าเงินสดเพิ่มขึ้น (ลดลง) – สุทธิ	19.05	(29.66)	(4.79)	(39.26)
เงินสดและรายการเทียบเท่าเงินสดคงเหลือต้นปี	155.80	174.85	145.18	140.40
<b>เงินสดและรายการเทียบเท่าเงินสดคงเหลือสิ้นปี (งวด)</b>	<b>174.85</b>	<b>145.18</b>	<b>140.40</b>	<b>101.14</b>

#### 4.3.5 อัตราส่วนทางการเงินที่สำคัญ

อัตราส่วนทางการเงิน	หน่วย	ปี 2564	ปี 2565	ปี 2566	งวด 6 เดือน ปี 2567
<b>อัตราส่วนสภาพคล่อง (Liquidity Ratio)</b>					
อัตราส่วนสภาพคล่อง	เท่า	1.13	1.04	1.00	1.13
อัตราส่วนสภาพคล่องหมุนเร็ว	เท่า	0.49	0.45	0.49	0.47
อัตราส่วนสภาพคล่องกระแสเงินสด	เท่า	0.59	0.18	0.40	(0.16)
อัตราส่วนหมุนเวียนลูกหนี้การค้า	เท่า	21.29	26.56	20.94	20.02
ระยะเวลาเก็บหนี้เฉลี่ย	วัน	17	14	17	18
อัตราส่วนหมุนเวียนสินค้าคงเหลือสำเร็จรูป	เท่า	27.51	40.83	32.97	28.98
ระยะเวลาขายสินค้าสำเร็จรูปเฉลี่ย	วัน	13	9	11	13
อัตราส่วนหมุนเวียนสินค้าคงเหลือ	วัน	15.19	18.42	15.17	14.23
ระยะเวลาขายสินค้าเฉลี่ย	วัน	24	20	24	26
อัตราส่วนหมุนเวียนเจ้าหนี้	เท่า	36.07	45.47	36.55	26.04
ระยะเวลาชำระหนี้	วัน	10	8	10	14



อัตราส่วนทางการเงิน	หน่วย	ปี 2564	ปี 2565	ปี 2566	งวด 6 เดือน ปี 2567
Cash cycle (คำนวณจาก ระยะเวลาเก็บหนี้เฉลี่ย + ระยะเวลาขายสินค้าเฉลี่ย - ระยะเวลาชำระหนี้)	วัน	31	26	31	30
<b>อัตราส่วนแสดงความสามารถในการหากำไร (Profitability Ratio)</b>					
อัตรากำไรขั้นต้น	%	5.82%	3.52%	4.39%	4.21%
อัตรากำไรจากการดำเนินงาน	%	3.48%	0.80%	1.77%	2.05%
อัตราส่วนรายได้อื่นต่อรายได้รวม	%	0.49%	0.12%	0.21%	0.25%
อัตราส่วนเงินสดต่อการหากำไร	%	214.03%	213.66%	259.35%	(181.04%)
อัตรากำไรสุทธิ	%	3.01%	0.66%	1.34%	1.64%
อัตราผลตอบแทนผู้ถือหุ้น	%	22.02%	6.18%	10.45%	13.89%
<b>อัตราส่วนแสดงประสิทธิภาพในการดำเนินงาน (Efficiency Ratio)</b>					
อัตราผลตอบแทนจากสินทรัพย์	%	11.36%	3.18%	5.37%	6.76%
อัตราผลตอบแทนจากสินทรัพย์ถาวร	%	43.26%	19.19%	23.75%	28.34%
อัตราการหมุนของสินทรัพย์	เท่า	3.78	4.85	4.02	4.12
<b>อัตราส่วนวิเคราะห์นโยบายทางการเงิน (Financial Policy Ratio)</b>					
อัตราส่วนหนี้สินต่อส่วนของผู้ถือหุ้น	เท่า	0.92	0.97	0.92	1.18
อัตราส่วนความสามารถชำระดอกเบี้ย	เท่า	13.31	8.39	9.61	14.20
หนี้สินที่มีภาระดอกเบี้ยต่อกำไรก่อนดอกเบี้ยจ่าย ภาษีเงินได้ ค่าเสื่อมราคา และค่าตัดจำหน่าย	เท่า	1.30	3.96	2.30	2.70
อัตราส่วนความสามารถชำระภาระผูกพัน	เท่า	0.78	0.26	0.46	0.42
อัตราการจ่ายเงินปันผล <sup>2</sup>	%	--	124.75%	91.61%	N/A

หมายเหตุ: /1 - บริษัทไม่ได้มีการจัดทำงบการเงินรวมสำหรับงบการเงินปี 2563 จึงไม่สามารถคำนวณอัตราส่วนทางการเงินบางรายการได้  
/2 - อัตราการจ่ายปันผล คำนวณจากเงินปันผลจ่ายประจำปีหารด้วย กำไรสุทธิประจำปี หักสำรองตามกฎหมายประจำปี เพื่อประโยชน์ในการเปรียบเทียบกับนโยบายการจ่ายปันผลของบริษัท

#### 4.4 ข้อมูลทางการเงินและการดำเนินการอื่น

- ไม่มี -

## 5 ข้อมูลทั่วไปและข้อมูลสำคัญอื่น

### 5.1 ข้อมูลทั่วไป

#### 5.1.1 ข้อมูลทั่วไปของบริษัทที่ออกหลักทรัพย์

ชื่อภาษาไทย	:	บริษัท เพชรศรีวิชัย เอ็นเตอร์ไพรส์ จำกัด (มหาชน)
ชื่อภาษาอังกฤษ	:	PETCHSRIVICHAI ENTERPRISE PUBLIC COMPANY LIMITED
เลขทะเบียนบริษัท	:	0107566000321
ชื่อย่อหลักทรัพย์	:	PCE
ลักษณะการประกอบธุรกิจ	:	การถือหุ้นในบริษัทอื่น (Holding Company) ที่ประกอบธุรกิจหลัก 4 ธุรกิจ ได้แก่ (1) ธุรกิจโรงสกัดและโรงกลั่นน้ำมันปาล์ม (2) ธุรกิจซื้อและจำหน่ายน้ำมันปาล์ม (3) ธุรกิจคลังสินค้าและท่าเทียบเรือ และ (4) ธุรกิจขนส่ง ผ่านการดำเนินงานของบริษัทย่อยจำนวน 5 บริษัท
ที่ตั้งสำนักงานใหญ่	:	เลขที่ 99/19 หมู่ที่ 4 ถนนกาญจนาภิเษก ตำบลบางกุ้ง อำเภอมืองสุราษฎร์ธานี จังหวัดสุราษฎร์ธานี 84000
โทรศัพท์	:	(66) 077 - 284 917-9
โทรสาร	:	(66) 077 - 600 247
เว็บไซต์ (URL)	:	<a href="https://www.pce-th.com">https://www.pce-th.com</a>
ทุนจดทะเบียน	:	2,750,000,000 บาท (สองพันเจ็ดร้อยห้าสิบล้านบาทถ้วน)
ทุนที่ออกและเรียกชำระแล้ว (ก่อนเสนอขาย IPO)	:	2,000,000,000 บาท (สองพันล้านบาทถ้วน)
ทุนที่ออกและเรียกชำระแล้ว (หลังเสนอขาย IPO)	:	2,750,000,000 บาท (สองพันเจ็ดร้อยห้าสิบล้านบาทถ้วน)
มูลค่าหุ้นที่ตราไว้ต่อหุ้น	:	1 บาท (หนึ่งบาท)

#### 5.1.2 ข้อมูลทั่วไปของบริษัทย่อยและบริษัทร่วมและนิติบุคคลที่บริษัทเข้าลงทุนเกิน 10%

ชื่อและที่ตั้งบริษัท	ประเภทธุรกิจ	ทุนชำระแล้ว / มูลค่าที่ตราไว้	สัดส่วนการถือหุ้น (%)
บริษัท นิว ไบโอดีเซล จำกัด ("NBD") เลขที่ 99/19 หมู่ที่ 4 ถนนกาญจนาภิเษก ตำบลบางกุ้ง อำเภอมืองสุราษฎร์ธานี จังหวัดสุราษฎร์ธานี	ผลิตและจำหน่ายน้ำมันไบโอดีเซล น้ำมันปาล์มดิบ น้ำมันปาล์มกึ่งบริสุทธิ์ น้ำมันปาล์มโอเลอินเพื่อบริโภค ผลิตภัณฑ์ผลพลอยได้อื่นๆ รวมถึงการผลิตและจำหน่ายกระแสไฟฟ้า	ทุนชำระแล้ว 611.28 ล้านบาท มูลค่าที่ตราไว้ 100 บาท	98.18%
บริษัท ปาโก้เทรดดิ้ง จำกัด ("PACO") เลขที่ 99/19 หมู่ที่ 4 ถนนกาญจนาภิเษก ตำบลบางกุ้ง อำเภอมืองสุราษฎร์ธานี จังหวัดสุราษฎร์ธานี	ซื้อมาและจำหน่ายไปสินค้าประเภทน้ำมันปาล์มดิบ น้ำมันเมล็ดในปาล์ม เมล็ดในปาล์ม และผลิตภัณฑ์อื่นๆ จากปาล์มทั้งในและต่างประเทศ	ทุนชำระแล้ว 500.00 ล้านบาท มูลค่าที่ตราไว้ 100 บาท	100.00%





ชื่อและที่ตั้งบริษัท	ประเภทธุรกิจ	ทุนชำระแล้ว / มูลค่าที่ตราไว้	สัดส่วนการถือหุ้น (%)
บริษัท พี.เค.มารีน เทรตดิ้ง จำกัด ("PKM") เลขที่ 99/19 หมู่ที่ 4 ถนนกาญจนาภิเษก ตำบลบางกุ้ง อำเภอเมืองสุราษฎร์ธานี จังหวัดสุราษฎร์ธานี	ให้บริการพื้นที่คลังสินค้า ทั่วไป ลานเทกอง และการ ให้บริการเทียบเรือขนถ่าย สินค้า	ทุนชำระแล้ว 50.00 ล้านบาท มูลค่าที่ตราไว้ 100 บาท	100.00%
บริษัท เพชรศรีวิชัย จำกัด ("PC") เลขที่ 99/19 หมู่ที่ 4 ถนนกาญจนาภิเษก ตำบลบางกุ้ง อำเภอเมืองสุราษฎร์ธานี จังหวัดสุราษฎร์ธานี	ให้บริการขนส่งสินค้าทางบก	ทุนชำระแล้ว 50.77 ล้านบาท มูลค่าที่ตราไว้ 1,000 บาท	100.00%
บริษัท พี.ซี.มารีน (1992) จำกัด ("PCM") เลขที่ 99/19 หมู่ที่ 4 ถนนกาญจนาภิเษก ตำบลบางกุ้ง อำเภอเมืองสุราษฎร์ธานี จังหวัดสุราษฎร์ธานี	ให้บริการขนส่งสินค้าทางน้ำ	ทุนชำระแล้ว 183.00 ล้านบาท มูลค่าที่ตราไว้ 100 บาท	100.00%
บริษัท ปาล์มดีศรีนคร จำกัด ("PD") เลขที่ 112/1 หมู่ที่ 1 ตำบลทรายขาว อำเภอหัวไทร จังหวัดนครศรีธรรมราช	ผลิตและจำหน่ายน้ำมัน ปาล์มดิบ	ทุนชำระแล้ว 192.63 ล้านบาท มูลค่าที่ตราไว้ 100 บาท	19.00% <sup>1</sup>
บริษัท แนนทพรา วัน จำกัด ("NTO") เลขที่ 24/9 ตำบลท่าสะท้อน อำเภอพุนพิน จังหวัดสุราษฎร์ธานี	โรงงานสกัดน้ำมันปาล์มดิบ และผลิตภัณฑ์ที่เกี่ยวข้อง	ทุนชำระแล้ว 65.00 ล้านบาท มูลค่าที่ตราไว้ 100 บาท	15.00% <sup>2</sup>
บริษัท กรีน ทู เอ็นเนอจี จำกัด ("GTE") เลขที่ 24/8 ตำบลท่าสะท้อน อำเภอพุนพิน จังหวัดสุราษฎร์ธานี	ผลิตและจำหน่าย กระแสไฟฟ้า	ทุนชำระแล้ว 47.00 ล้านบาท มูลค่าที่ตราไว้ 10 บาท	15.00% <sup>2</sup>
บริษัท สุราษฎร์ธานี กรีน เอ็นเนอจี จำกัด ("STGE") เลขที่ 24/8 ตำบลท่าสะท้อน อำเภอพุนพิน จังหวัดสุราษฎร์ธานี	ผลิตและจำหน่าย กระแสไฟฟ้า	ทุนชำระแล้ว 240.82 ล้านบาท มูลค่าที่ตราไว้ 100 บาท	15.00% <sup>2</sup>

หมายเหตุ: /1 - ที่ประชุมคณะกรรมการบริษัท ครั้งที่ 1/2567 เมื่อวันที่ 16 มกราคม 2567 มีมติอนุมัติการขายหุ้น PDS จำนวน 116,721 หุ้น คิดเป็นสัดส่วน 6.06% ของจำนวนหุ้นทั้งหมดของ PDS โดยภายหลังการขายหุ้น บริษัทคงเหลือการถือหุ้น PDS ในสัดส่วน 19.00% ทั้งนี้ บริษัทเปลี่ยนรูปแบบการบันทึกบัญชีรายการเงินลงทุนใน PDS เป็นสินทรัพย์ทางการเงินไม่หมุนเวียนอื่นแสดงในงบการเงินตั้งแต่งวดไตรมาส 1/2567 เป็นต้นไป

/2 - บริษัทเข้าลงทุนถือหุ้นในบริษัท แนนทพรา วัน จำกัด ("NTO") บริษัท กรีน ทู เอ็นเนอจี จำกัด ("GTE") และบริษัท สุราษฎร์ธานี กรีน เอ็นเนอจี จำกัด ("STGE") ผ่านการถือหุ้นโดยบริษัทย่อยคือ บริษัท พี.เค.มารีน เทรตดิ้ง จำกัด ("PKM")

## 5.2 ข้อมูลทั่วไปบุคคลอ้างอิงอื่น ๆ

- (1) นายทะเบียนหุ้นสามัญ บริษัท ศูนย์รับฝากหลักทรัพย์ (ประเทศไทย) จำกัด  
อาคารตลาดหลักทรัพย์แห่งประเทศไทย ชั้น 1 อาคาร B  
เลขที่ 93 ถนนรัชดาภิเษก แขวงดินแดง เขตดินแดง กรุงเทพมหานคร 10400  
โทรศัพท์ : (66) 02 - 009 9000  
โทรสาร : (66) 02 - 009 9991  
TSD Call Center: (66) 02 - 009 9999
- (2) ผู้สอบบัญชี บริษัท เอเอ็นเอส ออดิท จำกัด  
เลขที่ 100/72 100/2 อาคารว่องวานิช อาคาร B ชั้น 16 ถนนพระราม 9 แขวงห้วย  
ขวาง เขตห้วยขวาง กรุงเทพมหานคร 10310  
โทรศัพท์ (66) 02 - 645 0109  
โทรสาร (66) 02 - 645 0110
- (3) ผู้ตรวจสอบภายใน บริษัท อนเนอร์ ออดิท แอนด์ แอดไวซอรี จำกัด  
เลขที่ 518/5 อาคารมณีนยาเซ็นเตอร์ ชั้น 8 ถนนชิดลม แขวงลุมพินี เขตปทุมวัน  
กรุงเทพมหานคร 10330  
โทรศัพท์ (66) 02 - 652 0898  
โทรสาร (66) 02 - 652 0791
- (4) ที่ปรึกษาทางการเงิน บริษัท แอสเซท โพร แมเนจเม้นท์ จำกัด  
เลขที่ 999/9 อาคาร ดิ ออฟฟิศ เอส แอท เซ็นทรัล เวิลด์ ชั้น 10  
ห้อง 1011-1012 ถนนพระราม 1 แขวงปทุมวัน เขตปทุมวัน กรุงเทพมหานคร 10330  
โทรศัพท์ (66) 02 - 264 5678  
โทรสาร (66) 02 - 264 5679
- (5) ที่ปรึกษากฎหมาย บริษัท วัน ลอว์ ออฟฟิศ จำกัด  
เลขที่ 994 อาคารมิตรทาวน์ ออฟฟิศ ทาวเวอร์ ชั้น 12 ห้อง 1204-1205  
ถนนพระราม 4 แขวงวังใหม่ เขตปทุมวัน กรุงเทพมหานคร 10330  
โทรศัพท์ (66) 02 - 219 2111  
โทรสาร - ไม่มี -

## 5.3 ข้อมูลสำคัญอื่น ๆ

- 5.3.1 ข้อมูลสำคัญอื่นที่มีผลกระทบต่อการตัดสินใจของผู้ลงทุน  
- ไม่มี -

**5.3.2** ข้อจำกัดของผู้ถือหุ้นในต่างประเทศ ในกรณีที่บริษัทมีนโยบายที่จะขอมติที่ประชุมผู้ถือหุ้นในการเสนอขายหุ้นเพิ่มทุน หรือออกใบแสดงสิทธิในการซื้อหุ้นเพิ่มทุนที่โอนสิทธิได้ (Transferable Subscription Right หรือ TSR) ให้แก่ผู้ถือหุ้นตามสัดส่วนการถือหุ้น โดยไม่ออกและเสนอขายให้แก่ผู้ถือหุ้นที่จะทำให้บริษัทมีหน้าที่ตามกฎหมายต่างประเทศ

หุ้นของบริษัทยอมโอนกันได้โดยเสรีโดยไม่มีข้อจำกัด และหุ้นที่ถือโดยคนต่างตัวในขณะใดขณะหนึ่งต้องมีจำนวนรวมกันไม่เกินกว่าร้อยละสี่สิบเก้า (49) ของจำนวนหุ้นที่จำหน่ายได้แล้วทั้งหมดของบริษัท การโอนหุ้นรายใดที่จะทำให้อัตราส่วนการถือหุ้นของคนต่างตัวของบริษัทเกินอัตราส่วนข้างต้นบริษัทมีสิทธิปฏิเสธการโอนหุ้นบริษัทรายนั้น

#### 5.4 ข้อพิพาททางกฎหมาย

ณ วันที่ 30 มิถุนายน 2567 บริษัทไม่มีข้อพิพาททางกฎหมาย อันประกอบด้วย (1) บริษัทไม่มีข้อพิพาทที่อาจมีผลกระทบต่อสินทรัพย์ของบริษัทที่มีจำนวนสูงกว่าร้อยละ 5 ของส่วนของผู้ถือหุ้น (2) บริษัทไม่มีข้อพิพาทที่มีผลกระทบต่อภาระการดำเนินงานธุรกิจอย่างมีนัยสำคัญ และ (3) บริษัทไม่มีข้อพิพาทที่มีได้เกิดจากการประกอบธุรกิจปกติ

#### 5.5 ตลาดรอง

บริษัทไม่มีหลักทรัพย์ที่จดทะเบียนในตลาดหลักทรัพย์ของประเทศอื่น



บริษัท เพชรศรีวิชัย เอ็นเตอร์ไพรส์ จำกัด (มหาชน)

**PETCHSRIVICHAI ENTERPRISE PUBLIC COMPANY LIMITED**

---

**ส่วนที่ 2.3**

การกำกับดูแลกิจการ

## 6 นโยบายการกำกับดูแลกิจการ

บริษัทเชื่อมั่นว่ากระบวนการกำกับดูแลกิจการที่ดีจะช่วยให้อุปกรณ์บริษัทมีการบริหารจัดการที่มีประสิทธิภาพ และประสิทธิผล มีความโปร่งใส ตรวจสอบได้ ช่วยยกระดับสร้างความเชื่อมั่นและความมั่นใจต่อผู้ถือหุ้น ผู้มีส่วนได้ส่วนเสีย เพื่อให้บรรลุเป้าหมายสำคัญของบริษัท คือ การเพิ่มมูลค่าสูงสุดให้แก่ผู้ถือหุ้น

### 6.1 ภาพรวมของนโยบายและแนวทางปฏิบัติการกำกับดูแลกิจการ

คณะกรรมการบริษัทได้เห็นควรให้มีการจัดทำนโยบายการกำกับดูแลกิจการที่ดี เพื่อนำไปใช้เป็นแนวทางในการปฏิบัติหน้าที่ด้วยความเชื่อมั่นว่าการนำหลักการกำกับดูแลกิจการที่ดีมาใช้จะนำมาซึ่งการสร้างความสามารถในการแข่งขัน มีการประกอบธุรกิจอย่างมีจริยธรรม เคารพสิทธิ และมีความรับผิดชอบต่อผู้ถือหุ้นและผู้มีส่วนได้เสียเป็นการสนับสนุนสังคมและรักษาสิ่งแวดล้อม เพื่อสร้างมูลค่าเพิ่มและความยั่งยืนให้กับบริษัทและผู้ถือหุ้น ที่ประชุมคณะกรรมการบริษัทครั้งที่ 1/2566 (หลังแปรสภาพ) เมื่อวันที่ 6 มิถุนายน 2566 จึงได้มีมติอนุมัติ นโยบายการกำกับดูแลกิจการของบริษัทครอบคลุมหลักปฏิบัติตามหลักการกำกับดูแลกิจการที่ดีสำหรับบริษัทจดทะเบียนปี 2560 (Corporate governance code for listed companies 2017 หรือ CG Code) ของสำนักงานคณะกรรมการกำกับหลักทรัพย์และตลาดหลักทรัพย์ เพื่อให้คณะกรรมการบริษัท ผู้บริหาร และพนักงาน ยึดถือเป็นแนวปฏิบัติ โดยประกอบด้วย 8 หลักปฏิบัติ ดังนี้

หลักปฏิบัติที่ 1 บทบาทและความรับผิดชอบต่อคณะกรรมการในฐานะผู้นำขององค์กรที่สร้างคุณค่าให้แก่กิจการอย่างยั่งยืน

หลักปฏิบัติที่ 2 กำหนดวัตถุประสงค์และเป้าหมายหลักของกิจการที่เป็นไปเพื่อความยั่งยืน

หลักปฏิบัติที่ 3 เสริมสร้างคณะกรรมการที่มีประสิทธิผล

หลักปฏิบัติที่ 4 สรรหาและพัฒนาผู้บริหารระดับสูงและการบริหารบุคลากร

หลักปฏิบัติที่ 5 ส่งเสริมนวัตกรรมและการประกอบธุรกิจอย่างมีความรับผิดชอบต่อ

หลักปฏิบัติที่ 6 ระบบการบริหารความเสี่ยงและการควบคุมภายในที่เหมาะสม

หลักปฏิบัติที่ 7 รักษาความน่าเชื่อถือทางการเงินและการเปิดเผยข้อมูล

หลักปฏิบัติที่ 8 สนับสนุนการมีส่วนร่วมและการสื่อสารกับผู้ถือหุ้น

หลักปฏิบัติที่ 1 บทบาทและความรับผิดชอบต่อคณะกรรมการในฐานะผู้นำขององค์กรที่สร้างคุณค่าให้แก่กิจการอย่างยั่งยืน

- 1) บริษัทตระหนักถึงความสำคัญของบทบาท และความรับผิดชอบต่อกรรมการในฐานะผู้นำที่มีหน้าที่กำกับดูแล เพื่อให้องค์กรมีการบริหารจัดการที่ดี จึงได้มีการกำหนดอำนาจและความรับผิดชอบของกรรมการไว้เพื่อเป็นแนวทางปฏิบัติ ซึ่งครอบคลุมถึง การกำหนดวัตถุประสงค์ แผนกลยุทธ์ นโยบายการดำเนินงาน รวมไปถึงการจัดสรรทรัพยากรสำคัญของบริษัท เพื่อให้เกิดประสิทธิภาพสูงสุดตรงตามวัตถุประสงค์และบรรลุเป้าหมายโดยรวมขององค์กร ทั้งนี้ยังมีหน้าที่คอยติดตามผลงาน เพื่อวิเคราะห์ประเมินผลจากรายงานผลการดำเนินงานอย่างเต็มความสามารถ และคอยควบคุมดูแลให้อยู่ภายใต้กฎระเบียบของบริษัทรวมถึงไม่ขัดต่อกฎหมาย
- 2) คณะกรรมการของบริษัทยึดหลักการกำกับดูแลกิจการที่ดีเพื่อนำไปสู่ผลการกำกับดูแลกิจการที่ดี (Governance Outcome) มุ่งเน้นแนวทางการดำเนินงานเพื่อให้องค์กรเจริญเติบโตอย่างยั่งยืน โดยบริษัทมีการจัดทำจรรยาบรรณธุรกิจ (Code of Conduct) เพื่อกำหนดแนวทางปฏิบัติไว้เป็นลายลักษณ์อักษร และเผยแพร่ให้ผู้มีส่วนได้เสียได้รับทราบ คณะกรรมการบริหารของบริษัทโดยมุ่งหวังให้องค์กรสามารถแข่งขันได้ มีผลประกอบการที่ดี ดำเนินธุรกิจโดยคำนึงถึง 3 มิติสำคัญ อันได้แก่ ผลกระทบต่อเศรษฐกิจ เป็นประโยชน์ต่อสังคมภายในและ



ภายนอกบริษัท รวมถึงพัฒนาผลิตภัณฑ์ที่เป็นมิตรต่อสิ่งแวดล้อมเพื่อการเติบโตอย่างมั่นคงในระยะยาว มีความสามารถในการปรับเปลี่ยนธุรกิจ ปรับตัวได้ภายในภาวะการแข่งขันที่มีการเปลี่ยนแปลงอยู่ตลอดเวลา นอกจากนี้มีการกำกับให้บริษัทประกอบธุรกิจอย่างมีจริยธรรม เคารพสิทธิ มีความรับผิดชอบต่อผู้มีส่วนได้เสียและผู้ถือหุ้น

- 3) บริษัทมีการพิจารณากำหนดให้คณะกรรมการ รวมถึงหน่วยงานตรวจสอบภายในทำงานร่วมกันในการกำกับดูแลให้การดำเนินงานของบริษัทเป็นไปตามกฎหมาย กฎเกณฑ์ พระราชบัญญัติบริษัทมหาชน พระราชบัญญัติหลักทรัพย์และตลาดหลักทรัพย์ และข้อบังคับต่างๆ ที่เกี่ยวข้องกับการดำเนินงาน เช่น ข้อบังคับ มติที่ประชุมผู้ถือหุ้นรวมถึงกรรมการมีการกำหนดให้พนักงานทุกคนของบริษัทปฏิบัติหน้าที่ที่ได้รับมอบหมายด้วยความระมัดระวัง ดำเนินงานตามขั้นตอนกระบวนการอนุมัติการดำเนินงานที่กำหนดไว้อย่างเคร่งครัด เช่น การลงทุน การทำรายการกับบุคคลที่เกี่ยวข้องกัน การจ่ายเงินปันผล หรือการทำธุรกรรมที่ส่งผลกระทบต่อบริษัทอย่างมีนัยสำคัญ เป็นต้น โดยให้คำนึงผลประโยชน์ของบริษัทและผู้มีส่วนได้เสียเป็นที่ตั้ง
- 4) เพื่อให้คณะกรรมการเข้าใจในขอบเขตความรับผิดชอบของตนเอง จึงได้มีการจัดทำกฎบัตรของคณะกรรมการ หรือนโยบายกำกับดูแลกิจการของคณะกรรมการ เพื่อใช้เป็นแนวทางในการปฏิบัติหน้าที่ และระบุนโยบายความรับผิดชอบของกรรมการ และประธานเจ้าหน้าที่บริหารและกรรมการผู้จัดการใหญ่ไว้เป็นลายลักษณ์อักษรอย่างชัดเจน ทั้งนี้คณะกรรมการมีหน้าที่ติดตามและดูแลการปฏิบัติหน้าที่ของฝ่ายบริหารให้เป็นไปตามที่ได้รับมอบหมายไว้ โดยบริษัทกำหนดให้มีการทบทวนกฎบัตรกรรมการเป็นประจำอย่างน้อยปีละครั้ง เพื่อเป็นการปรับให้มีความสอดคล้องกับกลยุทธ์การดำเนินงานของบริษัท

## หลักปฏิบัติที่ 2 กำหนดวัตถุประสงค์และเป้าหมายหลักของกิจการที่เป็นไปเพื่อความยั่งยืน

- 1) คณะกรรมการได้มีการกำกับดูแลหรือร่วมกำหนดวัตถุประสงค์ และเป้าหมายหลักของบริษัท ได้แก่ วิสัยทัศน์ พันธกิจ รวมถึงนโยบายต่างๆ โดยคำนึงถึงความเหมาะสมกับประเภทการดำเนินงานของบริษัท ประกอบกับพิจารณาถึงปัจจัยที่ส่งผลกระทบต่อธุรกิจอย่างมีนัยสำคัญ เช่น ปัจจัยจากสภาพแวดล้อมการแข่งขัน การเปลี่ยนแปลงอันเกิดจากการพัฒนาของเทคโนโลยี ส่งเสริมให้บริษัทมีการพัฒนาโดยการนำนวัตกรรมที่ทันสมัยเข้ามาปรับใช้อย่างเหมาะสมให้เกิดประสิทธิภาพ นำไปสู่ความชำนาญเพื่อสร้างคุณค่าให้สามารถตอบสนองต่อความต้องการของลูกค้าและผู้มีส่วนได้เสีย และสร้างประโยชน์ต่อสังคมโดยรวม
- 2) บริษัทมีการพิจารณากำหนดกลยุทธ์และแผนการดำเนินงานประจำปี โดยได้มีการวางแผนทั้งระยะสั้น ระยะกลาง และระยะยาว ซึ่งคณะกรรมการมีหน้าที่กำกับดูแล ติดตามผลการดำเนินงานให้สอดคล้องกับวัตถุประสงค์ และเป้าหมายหลักของบริษัท ทั้งนี้ โดยให้มีการคำนึงถึงการจัดสรรทรัพยากรและการควบคุมการดำเนินงานอย่างใกล้ชิดตามความเหมาะสม ปัจจัยแวดล้อม หรือความเสี่ยงต่างๆ ที่อาจส่งผลกระทบต่อการบรรลุเป้าหมายหลักของบริษัท สนับสนุนการสร้างความสามารถในการแข่งขันโดยการนำเทคโนโลยีและนวัตกรรมมาใช้ อย่างเหมาะสม โดยคำนึงถึงความรับผิดชอบต่อสังคมและสิ่งแวดล้อม

## หลักปฏิบัติที่ 3 เสริมสร้างคณะกรรมการที่มีประสิทธิภาพ

- 1) คณะกรรมการบริษัทมีบทบาทความรับผิดชอบในการกำหนด รวมถึงทบทวนโครงสร้างคณะกรรมการ โดยพิจารณาถึงความเหมาะสมเรื่อง องค์ประกอบ สัดส่วนกรรมการอิสระ คุณสมบัติของคณะกรรมการที่มีความหลากหลายด้านประสบการณ์ ทักษะ องค์ความรู้ ความสามารถเฉพาะทางที่เพียงพอ เหมาะสมต่อการปฏิบัติหน้าที่ได้อย่างมีประสิทธิภาพ เพื่อความเหมาะสมในการขับเคลื่อนการดำเนินงานให้บรรลุวัตถุประสงค์หลัก และดูแลให้มีการเปิดเผยข้อมูลองค์ประกอบของคณะกรรมการในรายงานประจำปีและเว็บไซต์ของบริษัท เช่น อายุ

ประวัติการศึกษา ประสบการณ์การทำงาน ระยะเวลาที่ดำรงตำแหน่งเป็นกรรมการ รวมถึงการดำรงตำแหน่ง กรรมการในบริษัทจดทะเบียนอื่น เป็นต้น

- 2) คณะกรรมการพิจารณาเพื่อคัดเลือกบุคคลที่มีคุณสมบัติเหมาะสมในการดำรงตำแหน่งเป็นประธานกรรมการ โดยบริษัทได้มีการกำหนดหน้าที่ความรับผิดชอบของประธานกรรมการบริษัทไว้อย่างชัดเจน เพื่อให้เกิดความสมดุล ในอำนาจการดำเนินงาน บริษัทได้แยกตำแหน่งประธานกรรมการบริษัท และประธานกรรมการบริหาร ไม่ให้เป็น บุคคลคนเดียวกัน โดยประธานกรรมการบริษัทเป็นกรรมการอิสระและไม่มีความสัมพันธ์กับฝ่ายบริหาร มีความ เป็นอิสระจากการควบคุมของผู้บริหาร ผู้ถือหุ้นรายใหญ่ และไม่มีส่วนเกี่ยวข้องหรือมีส่วนได้เสียในทางการเงิน และการบริหารกิจการ รวมถึงต้องมีคุณสมบัติเฉพาะเพิ่มเติมตามประกาศคณะกรรมการกำกับตลาดทุนที่ เกี่ยวข้อง
- 3) คณะกรรมการบริษัทมีหน้าที่กำกับดูแล ให้กระบวนการสรรหาและแต่งตั้งของคณะกรรมการสรรหาและพิจารณา คำตอบแทนเป็นไปอย่างโปร่งใส คัดเลือกบุคคลที่มีคุณสมบัติเหมาะสม เพื่อดำรงตำแหน่งคณะกรรมการบริษัท กรรมการชุดย่อย และพิจารณาคัดเลือกผู้ที่มีความเหมาะสมในด้านความรู้ ประสบการณ์และความเชี่ยวชาญเพื่อ นำเสนอรายชื่อให้คณะกรรมการบริษัท และ/หรือที่ประชุมผู้ถือหุ้นเพื่อพิจารณาแต่งตั้ง
- 4) บริษัทกำหนดแนวทาง โครงสร้างรูปแบบและการเสนอคำตอบแทนคณะกรรมการ คณะกรรมการชุดย่อย รวมถึง ประธานเจ้าหน้าที่บริหารและกรรมการผู้จัดการใหญ่ โดยมีการพิจารณาถึงความเหมาะสม ให้มีการนำเสนอต่อ คณะกรรมการบริษัทเพื่อพิจารณอนุมัติและหรือ ที่ประชุมผู้ถือหุ้นพิจารณาต่อไป โดยจัดให้มีกลไกการจ่าย คำตอบแทนผู้บริหารระดับสูงที่เหมาะสม เพื่อให้เกิดแรงจูงใจในการปฏิบัติหน้าที่ทั้งในระยะสั้น และระยะยาว
- 5) บริษัทมีนโยบายให้คณะกรรมการบริษัทพึงปฏิบัติหน้าที่ด้วยความรับผิดชอบ ระมัดระวัง ซื่อสัตย์สุจริตและเป็นไป ตามกฎหมาย วัตถุประสงค์ ข้อบังคับ และมติของกรรมการบริษัท ตลอดจนมติที่ประชุมผู้ถือหุ้นรวมถึงมีบทบาท ในการกำกับดูแลกิจการภายใต้หลักการกำกับดูแลกิจการที่ดี (Good Corporate Governance) เพื่อนำพาองค์กร ไปสู่ความสำเร็จที่ยั่งยืน อันนำไปสู่การเจริญเติบโตและเพิ่มมูลค่าให้ผู้ถือหุ้นในระยะยาว โดยรับผิดชอบต่อผลการ ปฏิบัติหน้าที่ต่อผู้มีส่วนได้เสียของบริษัท รวมถึงเป็นอิสระจากฝ่ายจัดการ ดังนั้น คณะกรรมการบริษัทจึงได้มีมติ ในการกำหนดกฎบัตรคณะกรรมการบริษัท เพื่อใช้เป็นมาตรฐานในการปฏิบัติหน้าที่ให้มีประสิทธิภาพและ ประสิทธิภาพ และให้มีการพิจารณาทบทวนทุกปีอย่างน้อยปีละหนึ่งครั้ง เพื่อจะได้แก้ไขให้สอดคล้องกับทิศทางของ บริษัท และกรรมการแต่ละคนจะต้องเข้าร่วมประชุมไม่น้อยกว่าร้อยละ 75 ของจำนวนการประชุมคณะกรรมการ ทั้งหมดที่จัดขึ้นในปีนั้นๆ
- 6) บริษัทมีนโยบายการลงทุนในบริษัทย่อยและบริษัทร่วมที่ดำเนินธุรกิจเกี่ยวกับธุรกิจของบริษัทเป็นหลัก เพื่อ ส่งเสริมศักยภาพการผลิต ตอบสนองต่อการขยายกิจการและสร้างมูลค่าเพิ่มให้แก่บริษัทในระยะยาว ตลอดจน พิจารณาสหประโยชน์จากการขอรับการส่งเสริมการลงทุนจากคณะกรรมการส่งเสริมการลงทุน (BOI) เป็นปัจจัย ร่วมด้วย นอกจากนี้บริษัทยังอาจพิจารณาลงทุนในธุรกิจอื่นเพิ่มเติมหากเป็นธุรกิจที่มีศักยภาพเติบโตและต่อยอด ทางธุรกิจ หรือเป็นประโยชน์ต่อกลุ่มธุรกิจของบริษัท เพื่อสร้างผลตอบแทนที่ดีในการลงทุนแก่บริษัทและผู้ถือหุ้น โดยรวม
- 7) บริษัทจัดให้มีการประเมินผลการปฏิบัติงานของคณะกรรมการทุกปี โดยเป็นการประเมินผลการปฏิบัติงานของ คณะกรรมการทั้งคณะและรายบุคคล ทั้งนี้ ผลคะแนนและข้อคิดเห็นของกรรมการจะนำไปใช้เพื่อการปรับปรุงการ ปฏิบัติหน้าที่ของคณะกรรมการในแต่ละปี และเพื่อให้การทำงานของคณะกรรมการมีประสิทธิภาพมากขึ้น รวมถึง กำหนดให้คณะกรรมการตรวจสอบ คณะกรรมการบริหารความเสี่ยง คณะกรรมการสรรหาและพิจารณา คำตอบแทน คณะกรรมการความยั่งยืนและกำกับกิจการที่ดีมีการประเมินผลการปฏิบัติงานที่ของตนเองและเสนอ ต่อที่ประชุมคณะกรรมการบริษัทเพื่อทราบอย่างน้อยปีละ 1 ครั้ง

- 8) บริษัทที่มีการส่งข้อมูลบทบาทหน้าที่ของคณะกรรมการ คณะกรรมการชุดย่อยให้ได้รับทราบ รวมถึงข้อมูลลักษณะธุรกิจ แผนงานในการประกอบธุรกิจ กฎระเบียบต่างๆ ของบริษัท รวมถึงมีการแจ้งข่าวสาร ข้อมูลที่เกี่ยวข้องทางกฎหมาย และกฎเกณฑ์ใหม่ที่เกี่ยวข้องกับการปฏิบัติหน้าที่ของคณะกรรมการให้ได้รับทราบอยู่เสมอตลอดจนสนับสนุนให้คณะกรรมการเข้ารับการอบรม การเสริมสร้างทักษะความรู้ที่เกี่ยวข้องกับการปฏิบัติหน้าที่อย่างสม่ำเสมอตามความเหมาะสม และจัดให้มีการเปิดเผยข้อมูลการฝึกอบรมของคณะกรรมการทุกรายในรายงานประจำปี
- 9) คณะกรรมการบริษัทจะกำหนดการประชุมไว้ล่วงหน้าอย่างน้อยไตรมาสละ 1 ครั้ง และอาจมีการประชุมพิเศษเพิ่มเติมตามความจำเป็น ในการเรียกประชุมคณะกรรมการบริษัทให้ประธานกรรมการ หรือผู้ซึ่งได้รับมอบหมายส่งหนังสือนัดประชุมโดยทางไปรษณีย์ลงทะเบียน หรือส่งมอบให้แก่กรรมการ โดยตรง หรือจดหมายอิเล็กทรอนิกส์ ทั้งนี้ ตามที่กฎหมายกำหนด โดยระบุวัน เวลา สถานที่ และบริษัทที่จะประชุมไปยังกรรมการไม่น้อยกว่า 3 วันรวมทั้งมอบหมายให้เลขานุการบริษัทมีหน้าที่จัดทำรายงานการประชุมคณะกรรมการให้มีสาระสำคัญครบถ้วนรวมถึงทำหน้าที่ช่วยสนับสนุนกิจกรรมด้านต่างๆ ของคณะกรรมการบริษัท และเพื่อช่วยให้คณะกรรมการบริษัทและบริษัทสามารถปฏิบัติหน้าที่ให้เป็นไปตามกรอบของกฎหมาย และสอดคล้องกับหลักการกำกับดูแลกิจการที่ดีที่กำหนดโดยตลาดหลักทรัพย์

#### หลักปฏิบัติที่ 4 สรรหาและพัฒนาผู้บริหารระดับสูงและการบริหารบุคลากร

- 1) บริษัทจะกำหนดคุณสมบัติ อำนาจ หน้าที่ของผู้บริหารระดับสูงไว้อย่างชัดเจน และในการพิจารณาหลักเกณฑ์ และวิธีการในการสรรหาและแต่งตั้งบุคคล หรือเห็นชอบให้บุคคลที่ถูกเสนอให้เป็นผู้บริหารระดับสูง คณะกรรมการสรรหาและพิจารณาคำตอบแทนจะนำเสนอรายชื่อให้คณะกรรมการบริษัท และ/หรือ ที่ประชุมผู้ถือหุ้น เพื่อพิจารณาแต่งตั้ง นอกจากนี้บริษัทยังได้จัดทำแผนสืบ தொடตำแหน่งขึ้น โดยทำการคัดเลือกบุคคลที่จะปฏิบัติหน้าที่ในตำแหน่งดังกล่าว และพัฒนาเพื่อเตรียมความพร้อมให้สามารถรองรับตำแหน่งได้ในอนาคต ทั้งนี้เพื่อสร้างความเชื่อมั่นให้กับนักลงทุน ผู้ถือหุ้น ตลอดจนพนักงาน ว่าการดำเนินงานของบริษัทจะได้รับการสานต่ออย่างทันที่
- 2) คณะกรรมการบริษัทมีหน้าที่กำกับดูแลให้มีการกำหนดกรอบ นโยบาย และโครงสร้างการตอบแทนที่เหมาะสมตามที่คณะกรรมการสรรหาและพิจารณาคำตอบแทนนำเสนอ เพื่อจูงใจให้ผู้บริหารและพนักงานทุกระดับปฏิบัติงานให้สอดคล้องกับวัตถุประสงค์และเป้าหมายหลักขององค์กร และสอดคล้องกับผลประโยชน์ของกิจการในระยะยาว ทั้งนี้มีการคำนึงถึงระดับคำตอบแทนโดยเทียบเท่ากับระดับอุตสาหกรรมที่ประกอบธุรกิจใกล้เคียงกัน
- 3) คณะกรรมการมีความเข้าใจในโครงสร้างและความสัมพันธ์ของผู้ถือหุ้น และช่วยกำกับดูแลไม่ให้เกิดเป็นอุปสรรคต่อการดำเนินการของคณะกรรมการ และผู้บริหารระดับสูง รวมถึงดูแลให้มีการเปิดเผยข้อมูลที่สำคัญอันมีผลกระทบต่อการบริหารจัดการของบริษัทอย่างต่อเนื่อง
- 4) คณะกรรมการบริษัทได้ตระหนักถึงความสำคัญของทรัพยากรบุคคลที่ถือว่าสำคัญที่สุดในการร่วมดำเนินธุรกิจที่จะทำให้บริษัทบรรลุเป้าหมายที่ตั้งไว้ บริษัทจึงกำหนดนโยบายการบริหารและพัฒนาบุคลากร โดยมุ่งเน้นการพัฒนาทักษะและให้ความรู้แก่พนักงาน เพื่อเพิ่มประสิทธิภาพการทำงานในทุกด้านของพนักงานในทุกระดับอย่างต่อเนื่อง อันส่งผลให้เกิดแนวความคิดเชิงสร้างสรรค์ เพื่อเพิ่มคุณค่าเชิงนวัตกรรมให้แก่บริษัท ซึ่งถือเป็นหนึ่งในกลยุทธ์ที่สำคัญของบริษัท

## หลักปฏิบัติที่ 5 ส่งเสริมนวัตกรรมและการประกอบธุรกิจอย่างมีความรับผิดชอบ

- 1) คณะกรรมการบริษัทจะสนับสนุนให้เกิดกระบวนการคิดวิเคราะห์ พัฒนาต่อยอดเป็นนวัตกรรมทั้งในระดับกระบวนการทำงานภายในองค์กร และในระดับความร่วมมือกับองค์กรภายนอก ทั้งภาคการศึกษา ภาครัฐ และภาคเอกชน บริษัทมีความตั้งใจส่งเสริมการริเริ่มทำสิ่งต่างๆ ด้วยกระบวนการใหม่ โดยรวมถึงการเปลี่ยนแปลงความคิดเพื่อเพิ่มมูลค่า การเปลี่ยนแปลงทางการกระทำในเชิงบวกเพื่อให้เกิดผลลัพธ์ในทางที่ดีขึ้น ไม่ว่าจะเกิดขึ้นกับองค์กรหรือผู้มีส่วนได้เสีย ทั้งนี้ บริษัทเห็นถึงความสำคัญของการเผยแพร่นวัตกรรม เพื่อให้เกิดประโยชน์สูงสุดกับสังคม โดยจัดให้มีการสื่อสารและเผยแพร่ให้กับกลุ่มผู้มีส่วนได้ส่วนเสียรับทราบ ทั้งทางตรงและทางอ้อม ผ่านช่องทางการสื่อสารที่หลากหลายเพื่อให้มั่นใจว่าข้อมูลข่าวสารของบริษัทจะเข้าถึงกลุ่มผู้มีส่วนได้เสียของบริษัทได้อย่างทั่วถึง เพื่อการต่อยอดในอนาคตสู่สังคมที่กว้างขึ้น
- 2) คณะกรรมการบริษัทตระหนักถึงสิทธิของผู้มีส่วนได้เสียทุกกลุ่มไม่ว่าจะเป็นผู้มีส่วนได้เสียภายใน หรือผู้มีส่วนได้เสียภายนอก ทั้งนี้ เพื่อสร้างความเข้าใจอันดีและการร่วมมือกันระหว่างบริษัทและผู้มีส่วนได้เสีย อันจะเป็นประโยชน์ต่อการดำเนินธุรกิจและสร้างความเชื่อมั่น รวมทั้งเพิ่มขีดความสามารถในการแข่งขันของบริษัทในระยะยาว
- 3) คณะกรรมการบริษัทเป็นผู้ขับเคลื่อนองค์กรและมีบทบาทหน้าที่ในการกำหนดกลยุทธ์และนโยบายในการดำเนินธุรกิจของบริษัท กำกับ ดูแล และติดตามผลการดำเนินงาน การบริหารและการจัดการของฝ่ายบริหาร ในการจัดสรรและจัดการทรัพยากรให้เป็นไปอย่างมีประสิทธิภาพและประสิทธิผล โดยคำนึงถึงผลกระทบและการพัฒนาทรัพยากรตลอดสายห่วงโซ่คุณค่า (Value chain) เพื่อให้บรรลุตามวัตถุประสงค์และเป้าหมายหลักได้อย่างยั่งยืน
- 4) คณะกรรมการบริษัทตระหนักถึงความสำคัญของการกำกับดูแลและบริหารจัดการเทคโนโลยีสารสนเทศ เพื่อให้เกิดการนำเทคโนโลยีมาประยุกต์ใช้เป็นเครื่องมือสนับสนุนในการดำเนินธุรกิจให้มีความคล่องตัว สะดวกรวดเร็ว และมีการบริหารจัดการข้อมูลที่มีความแม่นยำมากยิ่งขึ้น รวมถึงบริษัทมีการกำหนดนโยบายที่ครอบคลุมถึงการจัดสรรทรัพยากรด้านเทคโนโลยีสารสนเทศให้บุคลากรในบริษัทได้มีโอกาสเข้าถึง และใช้งานภายใต้ระเบียบบังคับด้านความปลอดภัย ประกอบกับมีการกำหนดให้เรื่องเทคโนโลยีสารสนเทศเป็นเรื่องที่ผู้บริหารระดับสูงของบริษัทต้องให้ความสำคัญในการสรรหาบุคลากรที่มีความรู้เฉพาะทางเข้ามาเป็นผู้ปฏิบัติการ เพื่อให้เกิดการพัฒนาอย่างต่อเนื่องและช่วยลดความเสี่ยงที่อาจจะเกิดขึ้นการจากนำเทคโนโลยีสารสนเทศไปใช้ในทางที่เหมาะสม

## หลักปฏิบัติที่ 6 ระบบการบริหารความเสี่ยงและการควบคุมภายในที่เหมาะสม

- 1) คณะกรรมการบริษัทมีความเชื่อมั่นจะบริหารความเสี่ยงขององค์กรที่เป็นกระบวนการให้บริษัทสามารถบรรลุวัตถุประสงค์ที่ตั้งไว้ ในขณะที่เดียวกันก็ลดอุปสรรคหรือสิ่งที่ไม่คาดหวังที่อาจจะเกิดขึ้นทั้งในด้านผลกำไร การปฏิบัติงานและความเชื่อถือนักลงทุนและผู้มีส่วนได้เสียอื่นต่อองค์กร การป้องกันความเสียหายต่อทรัพยากรขององค์กร ตอบสนองต่อความเปลี่ยนแปลงของสภาพแวดล้อมทางธุรกิจอย่างมีประสิทธิภาพ มีการจัดการระบบควบคุมที่ดี สร้างความเชื่อมั่นและสร้างมูลค่าเพิ่มให้แก่พนักงาน พนักงานและผู้เกี่ยวข้อง
- 2) คณะกรรมการบริษัทจะต้องแต่งตั้งกรรมการตรวจสอบที่สามารถปฏิบัติหน้าที่ได้อย่างมีประสิทธิภาพและเป็นอิสระ
- 3) คณะกรรมการควรดูแลจัดการและบริหารความขัดแย้งของผลประโยชน์ที่อาจจะเกิดขึ้นระหว่างบริษัท และผู้มีส่วนได้ส่วนเสียของบริษัท คณะกรรมการมีหน้าที่ดำเนินการป้องกันไม่ให้เกิดการแสวงหาประโยชน์ และการทำธุรกรรมอันมิควรจากการใช้ทรัพย์สิน ข้อมูล และโอกาสของบริษัท

- 4) คณะกรรมการควรตรวจสอบและบริหารให้มีการจัดทำนโยบายและแนวทางปฏิบัติด้านการต่อต้านการคอร์รัปชันที่ชัดเจน สื่อสาร และส่งเสริมพนักงานในหน่วยงาน บุคคลภายนอก ให้ตระหนักถึงความสำคัญของการบริหารความเสี่ยงเพื่อให้เกิดการปฏิบัติจริง
- 5) คณะกรรมการควรกำกับให้มีระเบียบ ขั้นตอนการดำเนินการ และกลไกที่เหมาะสมในการรับเรื่องร้องเรียน หรือชี้เบาะแสการทุจริตและการคอร์รัปชัน

### หลักปฏิบัติที่ 7 รักษาความน่าเชื่อถือทางการเงินและการเปิดเผยข้อมูล

- 1) คณะกรรมการดูแลให้บริษัทเปิดเผยข้อมูลสำคัญที่เกี่ยวข้องกับบริษัท ทั้งข้อมูลทางการเงินและข้อมูลที่มีใช้ข้อมูลทางการเงินอย่างถูกต้อง ครบถ้วน ทันเวลา โปร่งใส โดยการเผยแพร่ข้อมูลผ่านช่องทางของตลาดหลักทรัพย์ฯ และเว็บไซต์ของบริษัท โดยมีการปรับปรุงข้อมูลให้เป็นปัจจุบันอย่างสม่ำเสมอ เพื่อให้นักลงทุนและผู้ที่เกี่ยวข้องได้มีข้อมูลในการตัดสินใจอย่างเพียงพอและเท่าเทียมกัน
- 2) คณะกรรมการบริษัทต้องติดตามดูแลความเพียงพอของสภาพคล่องทางการเงินและความสามารถในการชำระหนี้
- 3) ในสภาวะที่บริษัทประสบปัญหาด้านสภาพคล่องทางการเงิน คณะกรรมการบริษัทมีแผนหรือกลไกอื่นในการแก้ไขปัญหา โดยคำนึงถึงสิทธิของผู้มีส่วนได้เสีย
- 4) คณะกรรมการบริษัทมีนโยบายจะจัดทำรายงานความยั่งยืนตามความเหมาะสมในการเปิดเผยข้อมูลการปฏิบัติตามกฎหมาย การปฏิบัติตามจรรยาบรรณธุรกิจ นโยบายต่อต้านการทุจริตและคอร์รัปชัน การปฏิบัติต่อพนักงาน และผู้มีส่วนได้เสีย ซึ่งรวมถึงการปฏิบัติอย่างเป็นธรรม และการเคารพสิทธิมนุษยชน รวมทั้งความรับผิดชอบต่อสังคมและสิ่งแวดล้อม
- 5) คณะกรรมการควรกำกับดูแลให้มีการแต่งตั้งนักลงทุนสัมพันธ์ของบริษัท ในการทำหน้าที่ดูแล สื่อสารและให้ข้อมูลที่เกี่ยวข้องได้ทันเวลาอย่างเหมาะสมและเท่าเทียมแก่ผู้ถือหุ้น และผู้มีส่วนได้เสียอื่น รวมถึงนักลงทุนและนักวิเคราะห์
- 6) คณะกรรมการบริษัทส่งเสริมให้มีการนำเทคโนโลยีสารสนเทศมาใช้ในการเผยแพร่ข้อมูลที่ง่ายต่อการเข้าถึงอย่างรวดเร็ว โดยจัดให้มีการเปิดเผยทั้งภาษาไทยและภาษาอังกฤษผ่านช่องทางตลาดหลักทรัพย์ฯ และเว็บไซต์ของบริษัท พร้อมทั้งนำเสนอข้อมูลที่เป็นปัจจุบัน

### หลักปฏิบัติที่ 8 สนับสนุนการมีส่วนร่วมและการสื่อสารกับผู้ถือหุ้น

- 1) คณะกรรมการตระหนักและให้ความสำคัญถึงสิทธิของผู้ถือหุ้นทุกราย ทั้งนักลงทุนชาวไทย และนักลงทุนต่างประเทศ นักลงทุนรายย่อย และนักลงทุนสถาบัน และจะไม่กระทำการใดๆ ที่เป็นการละเมิดหรือลดทอนสิทธิของผู้ถือหุ้น รวมถึงไม่กระทำการใด ๆ ที่เป็นการจำกัดโอกาสของผู้ถือหุ้นในการศึกษาสารสนเทศของบริษัทและการเข้าร่วมประชุมของผู้ถือหุ้น โดยสิทธิขั้นพื้นฐานของผู้ถือหุ้นได้แก่ การซื้อขายหรือโอนหุ้น การมีส่วนแบ่งในกำไรของกิจการ การได้รับข่าวสารข้อมูลของกิจการอย่างเพียงพอ การเข้าร่วมประชุมเพื่อใช้สิทธิออกเสียงในที่ประชุมผู้ถือหุ้นเพื่อแต่งตั้งหรือถอดถอนกรรมการ แต่งตั้งผู้สอบบัญชี และเรื่องที่มีผลกระทบต่อบริษัท เช่น การจัดสรรเงินปันผล การกำหนดหรือแก้ไขข้อบังคับ หรือหนังสือบริคณห์สนธิ การลดทุน หรือเพิ่มทุน และการอนุมัติรายการพิเศษ เป็นต้น นอกจากนี้ผู้ถือหุ้นทุกรายยังได้รับสิทธิอย่างเท่าเทียมตามที่กำหนดไว้ในข้อบังคับบริษัทและกฎหมายที่เกี่ยวข้องดังนี้
  - ก. สิทธิในการรับทราบข้อมูล วัน เวลา สถานที่และวาระการประชุม ตลอดจนข้อมูลทั้งหมดที่เกี่ยวข้องกับเรื่องที่ต้องตัดสินใจในที่ประชุมแก่ผู้ถือหุ้นเป็นการล่วงหน้าอย่างเพียงพอและทันเวลา โดยบริษัทจะแจ้งให้ผู้ถือหุ้นทราบกฎเกณฑ์ต่าง ๆ และวิธีการในการเข้าร่วมประชุม การมอบฉันทะให้ผู้อื่นเข้า



ร่วมประชุม รวมถึงขั้นตอนลงมติ รวมถึงการเผยแพร่ข้อมูลดังกล่าวไว้ในเว็บไซต์ของบริษัทเป็นการล่วงหน้าก่อนที่จะจัดส่งเอกสาร เพื่อเปิดโอกาสให้ผู้ถือหุ้นได้มีเวลาศึกษาข้อมูลประกอบการประชุมล่วงหน้าอย่างเพียงพอก่อนได้รับข้อมูลในรูปแบบเอกสารจากบริษัท

- ข. สิทธิในการเข้าร่วมประชุมผู้ถือหุ้น แสดงความเห็น ตั้งคำถาม ให้ข้อเสนอแนะ และร่วมพิจารณาตัดสินใจในการเปลี่ยนแปลงที่สำคัญต่าง ๆ โดยประธานในที่ประชุมจัดสรรเวลาให้เหมาะสม และส่งเสริมให้มีการแสดงความคิดเห็นและตั้งคำถามในที่ประชุม ในเรื่องที่เกี่ยวข้องกับบริษัทได้ รวมทั้งเปิดโอกาสให้ผู้ถือหุ้นสามารถส่งคำถาม รวมทั้งการเสนอวาระการประชุมและเสนอชื่อบุคคลที่มีความรู้ความสามารถและคุณสมบัติที่เหมาะสมเพื่อรับการพิจารณาเลือกตั้งเป็นกรรมการของบริษัทล่วงหน้าก่อนวันประชุม โดยกรรมการของบริษัททุกคนควรเข้าร่วมประชุมผู้ถือหุ้นเพื่อตอบคำถามผู้ถือหุ้นในเรื่องที่เกี่ยวข้อง
- 2) คณะกรรมการจัดกระบวนการประชุมผู้ถือหุ้น ในลักษณะที่สนับสนุนให้มีการปฏิบัติต่อผู้ถือหุ้นทุกรายอย่างเท่าเทียมกัน โดยบริษัทจะมีการจัดประชุมผู้ถือหุ้นอย่างน้อยปีละ 1 ครั้ง ภายในเวลาไม่เกิน 4 เดือนนับแต่วันสิ้นสุดรอบปีบัญชีของบริษัท และหากมีความจำเป็นเร่งด่วนต้องเสนอวาระเป็นกรณีพิเศษซึ่งเป็นเรื่องที่กระทบหรือเกี่ยวข้องกับผลประโยชน์ของผู้ถือหุ้น หรือเกี่ยวข้องกับเงื่อนไขหรือกฎเกณฑ์ กฎหมายที่ใช้บังคับที่ต้องได้รับการอนุมัติจากผู้ถือหุ้นแล้ว บริษัทจะเรียกประชุมวิสามัญผู้ถือหุ้นเป็นกรณีไป
- 3) บริษัทจะจัดส่งรายงานการประชุมผู้ถือหุ้นให้ตลาดหลักทรัพย์ฯ และเผยแพร่รายงานการประชุมในเว็บไซต์ของบริษัทภายใน 14 วันหลังจากการประชุมเสร็จสิ้น

## 6.1.1 นโยบายและแนวปฏิบัติที่เกี่ยวกับคณะกรรมการ

### 6.1.1.1 การสรรหาและกำหนดค่าตอบแทนกรรมการและผู้บริหาร

บริษัทมีนโยบายในการสรรหาและพิจารณาค่าตอบแทนของกรรมการบริษัทที่เป็นตัวเงินไว้อย่างชัดเจนและโปร่งใส โดยเน้นความยั่งยืนในระยะยาวซึ่งคณะกรรมการบริษัทได้มอบหมายให้คณะกรรมการสรรหาและพิจารณาค่าตอบแทนเป็นผู้รับผิดชอบในการสรรหาและพิจารณาค่าตอบแทนกรรมการ และนำเสนอขอ อนุมัติจากที่ประชุมคณะกรรมการบริษัทเพื่อนำเสนอต่อที่ประชุมผู้ถือหุ้นเป็นประจำทุกปี โดยมีการพิจารณารูปแบบและหลักเกณฑ์การจ่ายค่าตอบแทนที่เหมาะสมกับหน้าที่ความรับผิดชอบ ประสบการณ์ และภาระหน้าที่ของกรรมการในแต่ละท่าน

คณะกรรมการบริษัทกำหนดให้มีการสรรหาและส่งเสริมให้มีการพัฒนาประธานเจ้าหน้าที่บริหารและกรรมการผู้จัดการใหญ่ และผู้บริหารระดับสูงให้มีความรู้ ความสามารถ ทักษะ ประสบการณ์ และคุณลักษณะที่เหมาะสมและจำเป็นต่อการขับเคลื่อนบริษัทให้ไปสู่เป้าหมาย นอกจากนี้คณะกรรมการบริษัทยังมอบหมายให้คณะกรรมการสรรหาและพิจารณาค่าตอบแทนจัดทำแผนสืบทอดตำแหน่ง (Succession plan) ซึ่งได้พิจารณาจากความรู้ ความสามารถ ความเหมาะสม และประสบการณ์ เพื่อเป็นการเตรียมสืบทอดตำแหน่งประธานเจ้าหน้าที่บริหารและกรรมการผู้จัดการใหญ่ และผู้บริหารระดับสูง โดยให้คณะกรรมการสรรหาและพิจารณาค่าตอบแทนนำเสนอต่อที่ประชุมคณะกรรมการบริษัทเพื่อทราบอย่างน้อยปีละ 2 ครั้ง

### 6.1.1.2 ความเป็นอิสระของคณะกรรมการบริษัทจากฝ่ายจัดการ

โครงสร้างคณะกรรมการต้องประกอบด้วยกรรมการอิสระไม่น้อยกว่า 1 ใน 3 ของจำนวนกรรมการทั้งหมด แต่ต้องไม่น้อยกว่า 3 คน เพื่อถ่วงดุลอำนาจอย่างเหมาะสม และจำเป็นต่อการนำองค์กรสู่วัตถุประสงค์และเป้าหมายหลักที่กำหนดไว้ โดยกรรมการอิสระจะต้องมีคุณสมบัติครบถ้วนตามหลักเกณฑ์คุณสมบัติกรรมการอิสระตามที่กฎหมายประกาศข้อบังคับ และ/หรือระเบียบที่เกี่ยวข้องกำหนดไว้ ทั้งนี้ คณะกรรมการบริษัทประกอบด้วยกรรมการจำนวน 9 ท่าน เป็น

กรรมการอิสระจำนวน 5 ท่าน และมีการแต่งตั้งให้กรรมการอิสระเป็นประธานกรรมการ จึงมีความเป็นอิสระในการพิจารณา และให้ความเห็นในเรื่องต่าง ๆ

### 6.1.1.3 การพัฒนากรรมการบริษัทและการประเมินผลการปฏิบัติหน้าที่ของกรรมการบริษัท

คณะกรรมการบริษัทจะดำเนินการประเมินผลการปฏิบัติหน้าที่ประจำปีของคณะกรรมการบริษัท คณะกรรมการชุดย่อย และกรรมการเป็นรายบุคคล ซึ่งผลการประเมินจะถูกนำไปใช้ในการพัฒนาการปฏิบัติหน้าที่ รวมถึงใช้เป็นข้อมูลประกอบความเห็นของคณะกรรมการบริษัทเพื่อนำเสนอผู้ถือหุ้นในการพิจารณาการเลือกตั้งกรรมการซึ่งออกตามวาระ สำหรับรูปแบบการประเมินผลการปฏิบัติงานแบบรายบุคคลด้วยวิธีการประเมินด้วยตนเอง (Self-evaluation) เป็นแบบประเมินที่เป็นไปตามแนวทางของตลาดหลักทรัพย์แห่งประเทศไทย เพื่อให้กรรมการแต่ละท่านใช้เป็นแนวทางพิจารณาทบทวนการปฏิบัติหน้าที่ในประเด็นต่าง ๆ

### 6.1.2 นโยบายและแนวปฏิบัติที่เกี่ยวข้องกับผู้ถือหุ้นและผู้มีส่วนได้เสีย

บริษัทยึดมั่นการดำเนินธุรกิจภายใต้การกำกับดูแลกิจการที่ดี โดยกำหนดนโยบายและแนวปฏิบัติที่เกี่ยวกับผู้ถือหุ้นและผู้มีส่วนได้เสีย นโยบายการป้องกันความขัดแย้งทางผลประโยชน์ และนโยบายการต่อต้านการคอร์รัปชัน โดยมีแนวทางที่สำคัญสามารถสรุปได้ดังนี้

#### 6.1.2.1 การปฏิบัติต่อผู้ถือหุ้นโดยเท่าเทียมและการส่งเสริมการใช้สิทธิของผู้ถือหุ้น

บริษัทได้ตระหนักถึงสิทธิของผู้ถือหุ้นเพื่อสร้างความเข้าใจอันดีและการร่วมมือระหว่างบริษัทและผู้ถือหุ้น ซึ่งเป็นประโยชน์ต่อการดำเนินธุรกิจและสร้างความเชื่อมั่น โดยคณะกรรมการและฝ่ายบริหารปฏิบัติหน้าที่ด้วยความซื่อสัตย์สุจริตอย่างสูงสุดความสามารถ และดำเนินการใดๆด้วยความเป็นธรรมต่อผู้ถือหุ้นทุกราย ดำเนินการรายงานให้ผู้ถือหุ้นรับทราบถึงสถานการณ์ของบริษัทอย่างสม่ำเสมอและครบถ้วนตามความเป็นจริง รวมถึงส่งเสริมให้ผู้ถือหุ้นเข้าร่วมประชุมผู้ถือหุ้น เพื่อให้มีส่วนร่วมในการตัดสินใจในเรื่องที่สำคัญ รับทราบผลการดำเนินงานและกิจกรรมของบริษัท ตลอดจนมุ่งมั่นเป็นตัวแทนที่ดีของผู้ถือหุ้นในการดำเนินธุรกิจบนพื้นฐานความซื่อสัตย์สุจริต จริยธรรมอันดีงาม และติดตามการปฏิบัติงานของคณะกรรมการของบริษัทและฝ่ายบริหารของบริษัท โดยจัดให้มีมาตรการป้องกันการรั่วไหลข้อมูลภายในเพื่อประโยชน์ส่วนตนของคณะกรรมการบริษัทและฝ่ายบริหารของบริษัท เพื่อรักษาประโยชน์ของผู้ถือหุ้นและจะไม่กระทำการใดอันเป็นการละเมิดหรือลดทอนสิทธิของผู้ถือหุ้น

#### 6.1.2.2 การป้องกันการรั่วไหลข้อมูลภายใน

คณะกรรมการบริษัทและผู้บริหารมีหน้าที่ต้องรายงานการถือหลักทรัพย์ของตนให้เป็นไปตามกฎระเบียบของตลาดหลักทรัพย์ฯ และสำนักงาน ก.ล.ต. คณะกรรมการบริษัท ผู้บริหาร และพนักงาน ต้องปฏิบัติตามกฎหมายเกี่ยวกับการใช้ข้อมูลภายในเพื่อป้องกันการแสวงหาผลประโยชน์ให้แก่ตนเองหรือผู้อื่นไม่ว่าจะเป็นทางตรงหรือทางอ้อม ซึ่งอาจมีผลกระทบต่อราคาหลักทรัพย์ของบริษัทหรือเกิดความเสียหายต่อบริษัท บริษัทมีนโยบายไม่ให้นักลงทุน ผู้บริหาร และพนักงานทุกระดับ ซึ่งรับทราบข้อมูลภายในของผลการดำเนินงาน ห้ามซื้อขายหลักทรัพย์ของบริษัทและสัญญาซื้อขายล่วงหน้าที่เกี่ยวข้องกับบริษัท ตั้งแต่วันที่ทราบข้อมูลจนกระทั่งข้อมูลได้เปิดเผยสู่สาธารณชนเรียบร้อยแล้ว 1 วันทำการ และห้ามนำข้อมูลภายในที่ไม่เคยเปิดเผยไปเผยแพร่เพื่อเป็นการสร้างราคาให้กับหลักทรัพย์ รวมถึงห้ามนำข้อมูลของบริษัทช่วง 30 วัน ก่อนการเปิดเผยงบการเงินประจำไตรมาส และประจำปี หรือเผยแพร่เกี่ยวกับฐานะทางการเงินของบริษัทต่อสาธารณชน

### 6.1.2.3 การป้องกันความขัดแย้งทางผลประโยชน์

คณะกรรมการบริษัทได้กำหนดนโยบายสำคัญที่จะไม่ให้ กรรมการ ผู้บริหาร และพนักงานของบริษัท ใช้โอกาสจากตำแหน่งหน้าที่จากการเป็นกรรมการ ผู้บริหาร หรือพนักงานของบริษัท ในการแสวงหาผลประโยชน์ส่วนตน จึงมีการกำหนดข้อปฏิบัติสำหรับกรรมการ ผู้บริหาร และพนักงานของบริษัท ดังนี้

- ดูแลให้บริษัทมีการปฏิบัติตามหลักเกณฑ์ วิธีการ และการเปิดเผยข้อมูลรายการที่เกี่ยวข้องตามที่กฎหมายหรือหน่วยงานกำกับดูแลกำหนดไว้อย่างเคร่งครัด และเป็นไปตามระเบียบของบริษัท
- หลีกเลี่ยงการทำรายการที่เกี่ยวข้องที่อาจก่อให้เกิดความขัดแย้งทางผลประโยชน์กับบริษัท รวมทั้งไม่สนใจ ใช้อิทธิพลบังคับ หรือครอบงำการตัดสินใจของบุคคลอื่นในการอนุมัติรายการ
- ในกรณีรายการที่เป็นรายการที่เกี่ยวข้องกันซึ่งไม่เป็นไปตามเงื่อนไขการคำทั่วไปตามหลักการที่คณะกรรมการบริษัทอนุมัติ หรือมีลักษณะและขนาดของรายการไม่อยู่ในอำนาจการพิจารณาของฝ่ายจัดการ ต้องผ่านการสอบทานและให้ความเห็นจากคณะกรรมการตรวจสอบ ก่อนนำเสนอขออนุมัติจากคณะกรรมการบริษัทหรือผู้ถือหุ้น
- ในกรณีที่มีความจำเป็นต้องทำรายการที่เกี่ยวข้องกัน รายการนั้นจะต้องเป็นไปตามเงื่อนไขการคำทั่วไปตามหลักการที่คณะกรรมการบริษัทอนุมัติ ด้วยความโปร่งใสและเป็นธรรม เปรียบเสมือนการทำรายการกับบุคคลภายนอก และคำนึงถึงประโยชน์สูงสุดของบริษัท
- ผู้ที่มีส่วนได้เสียจะต้องไม่มีส่วนในการพิจารณารายการที่ตนมีความขัดแย้งทางผลประโยชน์

### 6.1.2.4 ความรับผิดชอบต่อผู้มีส่วนได้เสีย

#### 1) ผู้ถือหุ้น

บริษัทได้ตระหนักถึงสิทธิของผู้ถือหุ้นเพื่อสร้างความเข้าใจอันดีและการร่วมมือระหว่างบริษัทและผู้ถือหุ้น ซึ่งเป็นประโยชน์ต่อการดำเนินธุรกิจและสร้างความเชื่อมั่น โดยคณะกรรมการและฝ่ายบริหารปฏิบัติหน้าที่ด้วยความซื่อสัตย์สุจริตอย่างสุดความสามารถ และดำเนินการใดๆ ด้วยความเป็นธรรมต่อผู้ถือหุ้นทุกราย ดำเนินการรายงานให้ผู้ถือหุ้นรับทราบถึงสถานการณ์ของบริษัทอย่างสม่ำเสมอและครบถ้วนตามความเป็นจริง รวมถึงส่งเสริมให้ผู้ถือหุ้นเข้าร่วมประชุมผู้ถือหุ้น เพื่อให้มีส่วนร่วมในการตัดสินใจในเรื่องที่สำคัญ รับทราบผลการดำเนินงานและกิจกรรมของบริษัท ตลอดจนมุ่งมั่นเป็นตัวแทนที่ดีของผู้ถือหุ้นในการดำเนินธุรกิจบนพื้นฐานความซื่อสัตย์สุจริต จริยธรรมอันดีงาม และติดตามการปฏิบัติงานของคณะกรรมการของบริษัทและฝ่ายบริหารของบริษัท โดยจัดให้มีมาตรการป้องกันการรั่วข้อมูลภายในเพื่อประโยชน์ส่วนตนของคณะกรรมการบริษัทและฝ่ายบริหารของบริษัท เพื่อรักษาประโยชน์ของผู้ถือหุ้นและจะไม่กระทำการใดอันเป็นการละเมิดหรือลดทอนสิทธิของผู้ถือหุ้น

#### 2) ลูกค้า

บริษัทตระหนักถึงการปฏิบัติกับลูกค้าซึ่งเป็นหุ้นส่วนและปัจจัยแห่งความสำเร็จทางธุรกิจที่สำคัญด้วยความเสมอภาคและคำนึงถึงผลประโยชน์ร่วมกัน โดยมีการคัดเลือกลูกค้าที่เป็นไปอย่างโปร่งใส มีระบบ และมีมาตรฐาน มีการพัฒนาและรักษาความสัมพันธ์ภาพที่ยั่งยืนกับลูกค้าและคู่สัญญา

#### 3) พนักงาน

บริษัทตระหนักถึงความสำคัญของทรัพยากรมนุษย์และส่งเสริมพนักงานให้ปฏิบัติงานอย่างมีประสิทธิภาพ โดยมีการให้ผลตอบแทนและสวัสดิการที่เหมาะสมและเป็นธรรม ดูแลรักษาสภาพแวดล้อมของพนักงานให้มีความปลอดภัยต่อชีวิตและทรัพย์สิน นอกจากนี้ บริษัทมีการแต่งตั้งและโยกย้ายพนักงาน รวมถึงการให้รางวัลและการลงโทษด้วยความสุจริต และตั้งบนพื้นฐานความรู้ ความสามารถ และความเหมาะสมของพนักงาน บริษัทให้ความสำคัญต่อความสามารถและทักษะของพนักงานโดยให้โอกาสทั่วถึงและสม่ำเสมอ ตลอดจนปฏิบัติตามกฎหมายและข้อกำหนดที่เกี่ยวข้องกับพนักงานอย่างเคร่งครัด

#### 4) เจ้าหนี้

บริษัทมีนโยบายเกี่ยวกับการปฏิบัติต่อเจ้าหน้าที่อย่างเป็นธรรมและเสมอภาค ซึ่งตั้งอยู่บนพื้นฐานของการได้รับผลตอบแทนที่เป็นธรรมทั้งสองฝ่าย รวมถึงปฏิบัติตามสัญญาหรือเงื่อนไขต่าง ๆ ที่ตกลงไว้อย่างเคร่งครัด โดยมีการรายงานข้อมูลทางการเงินที่ถูกต้อง ครบถ้วน และตรงเวลาให้กับเจ้าหน้าที่อย่างสม่ำเสมอ ในกรณีที่มีการเจรจาต่อรองทางธุรกิจ บริษัทพึงละเว้นการเรียก รับ หรืออ้างผลประโยชน์ใด ๆ ที่ไม่สุจริตในการค้า เพื่อให้ความเป็นธรรมกับเจ้าหน้าที่

#### 5) คู่แข่งทางการค้า

บริษัทมีนโยบายส่งเสริมการแข่งขันการค้าอย่างเสรีและมีความเป็นธรรมแก่คู่แข่งทางการค้า โดยมีการปฏิบัติภายใต้กรอบกติกาของการแข่งขันที่ดี ไม่แสวงหาข้อมูลที่เป็นความลับของคู่ค้าโดยวิธีการที่ไม่สุจริต รวมถึงไม่ทำลายชื่อเสียงของคู่แข่งทางการค้าในการกล่าวหาในทางร้าย

#### 6) ชุมชนและสังคม

บริษัทมีแนวทางที่จะปฏิบัติหรือควบคุมให้มีการปฏิบัติตามกฎหมายและกฎระเบียบที่เกี่ยวข้องและรับผิดชอบต่อสังคม รวมถึงให้ความร่วมมือ ช่วยเหลือ สนับสนุนและอาสาทำกิจกรรมที่เป็นประโยชน์ต่อชุมชนและสังคม เพื่อส่งเสริมให้เกิดความเข้มแข็งทางเศรษฐกิจตลอดจนการฟื้นฟูสังคมและวัฒนธรรม นอกจากนี้บริษัทยังได้จัดกิจกรรมต่าง ๆ ที่เป็นการร่วมพัฒนาชุมชนหรือสังคมอย่างต่อเนื่อง เช่น การบริจาคหน้ากากอนามัยให้กับชุมชนและหน่วยงานต่าง ๆ ในจังหวัดที่ตั้งบริษัทและจังหวัดข้างเคียง โครงการมอบทุนการศึกษาให้แก่นักศึกษาทั้งในระดับอาชีวศึกษาและอุดมศึกษากับนักเรียนและนักศึกษา เป็นต้น

#### 7) สิ่งแวดล้อม

บริษัทให้ความสำคัญต่อการดูแลรักษาสิ่งแวดล้อม โดยมีการดำเนินธุรกิจโดยการคำนึงถึงผลกระทบที่อาจเกิดขึ้นต่อสิ่งแวดล้อมรวมถึงยึดแนวทางปฏิบัติตามกฎหมายที่เกี่ยวข้องกับการดูแลรักษาสิ่งแวดล้อม บริษัทได้จัดให้มีแนวทางการปฏิบัติ ดังนี้

- กำหนดให้มีผู้รับผิดชอบควบคุมการดำเนินงานของธุรกิจเพื่อไม่ให้เกิดผลกระทบต่อสิ่งแวดล้อมที่เกินกว่ามาตรฐานกำหนด รับผิดชอบและยึดมั่นในการดูแลรักษาสิ่งแวดล้อม เพื่อให้การใช้ทรัพยากรเกิดประโยชน์สูงสุดอย่างสมดุล
- ดำเนินกิจกรรมเพื่อร่วมสร้างสรรค์สังคม ชุมชน และสิ่งแวดล้อมอย่างสม่ำเสมอ เพื่อให้ชุมชนที่บริษัทตั้งอยู่มีคุณภาพชีวิตที่ดีขึ้น ทั้งที่ดำเนินการเอง ร่วมมือกับภาครัฐและชุมชน ตลอดจนเคารพขนบธรรมเนียมประเพณีท้องถิ่นบริเวณที่องค์กรจัดตั้งอยู่
- บริษัทมีการประเมินความเสี่ยง และกำหนดมาตรการป้องกันอุบัติเหตุและควบคุม การปล่อยของเสียให้อยู่ในระดับที่ยอมรับได้ตามมาตรฐาน รวมถึงมีนโยบายและมาตรการลดการเกิดของเสีย และจัดให้มีการกำจัดของเสียที่เกิดขึ้นด้วยวิธีการที่เหมาะสม
- ตอบสนองอย่างรวดเร็วและมีประสิทธิภาพต่อเหตุการณ์ที่มีผลกระทบต่อสิ่งแวดล้อมและชุมชน อันเนื่องมาจากการดำเนินงานของบริษัท โดยให้ความร่วมมืออย่างเต็มที่กับเจ้าหน้าที่ภาครัฐ และหน่วยงานที่เกี่ยวข้อง
- ส่งเสริมให้พนักงานของบริษัทมีจิตสำนึกและความรับผิดชอบต่อสังคมและสิ่งแวดล้อมภายในระบบการจัดการสิ่งแวดล้อม (ISO 14001) และส่งเสริมให้มีการใช้ทรัพยากรอย่างมีประสิทธิภาพ

นอกจากนี้ บริษัทได้กำหนดนโยบายการปล่อยก๊าซเรือนกระจก (Carbon Footprint) เพื่อให้ผู้บริหารและพนักงานทุกคนมีความมุ่งมั่นที่จะดำเนินธุรกิจโดยคำนึงถึงผลกระทบต่อสิ่งแวดล้อมทั้งภายในและภายนอกบริษัท

#### 6.1.2.5 การแจ้งเบาะแส

เพื่อให้มีการปฏิบัติต่อผู้มีส่วนได้ส่วนเสียทุกฝ่ายอย่างเท่าเทียมกัน และมีความเป็นธรรมตามหลักการกำกับดูแลกิจการที่ดี บริษัทได้จัดให้มีช่องทางรับแจ้งเบาะแสหรือข้อร้องเรียน ซึ่งหากพบเห็นหรือมีพยานหลักฐานข้อมูลที่ดี

เกี่ยวกับกรรมการ ผู้บริหาร พนักงาน หรือผู้กระทำการแทนของบริษัท ในเรื่องการประพฤติที่ไม่เหมาะสม ขัดต่อกฎหมาย ระเบียบปฏิบัติ จรรยาบรรณธุรกิจ หรือนโยบายการกำกับดูแลกิจการที่ดี ผู้พบเห็นสามารถแจ้งเบาะแส และข้อร้องเรียน ดังนี้

1. ทางอีเมล: สำนักงานเลขานุการบริษัท Cs@pce-th.com หรือ คณะกรรมการตรวจสอบ AC@pce-th.com
2. ทางโทรศัพท์ ที่เบอร์ +66 77 947300
3. ติดต่อผ่านทาง สำนักงานเลขานุการบริษัท บริษัท เพชรศรีวิชัย เอ็นเตอร์ไพรส์ จำกัด (มหาชน) เลขที่ 99/19 หมู่ 4 ถนนกาญจนาภิเษก ตำบลบางกุ่ม อำเภอเมืองสุราษฎร์ธานี จังหวัดสุราษฎร์ธานี 84000

## 6.2 จรรยาบรรณธุรกิจ

บริษัทจัดให้มีคู่มือจรรยาบรรณธุรกิจ เพื่อให้เป็นแนวทางสำหรับกรรมการ ผู้บริหาร และพนักงานของกลุ่มบริษัท ได้ยึดถือเป็นแนวทางการปฏิบัติที่ตั้งอยู่บนพื้นฐานของความรับผิดชอบ ความโปร่งใส และความซื่อสัตย์สุจริต โดยมีการอบการดำเนินงานที่มีมาตรฐานร่วมกันและยึดมั่นในคุณธรรม ตลอดจนคำนึงถึงผู้มีส่วนได้ส่วนเสีย ซึ่งจรรยาบรรณธุรกิจของบริษัทระบุหลักการที่สำคัญ ประกอบด้วย การปฏิบัติตามกฎหมาย ระเบียบ ข้อบังคับ ประกาศ และคำสั่งต่าง ๆ ความรับผิดชอบต่อสิ่งแวดล้อม การปฏิบัติต่อทรัพย์สินทางปัญญา การต่อต้านทุจริตและคอร์รัปชัน การปฏิบัติต่อลูกค้า การปฏิบัติต่อคู่ค้า และ/หรือ เจ้าหนี้ การปฏิบัติต่อคู่แข่งทางการค้า การปฏิบัติต่อชุมชนและสังคม การปฏิบัติต่อพนักงาน การรับข้อร้องเรียน สิทธิมนุษยชนและการไม่เลือกปฏิบัติ สิทธิความเป็นกลางทางการเมือง และการรักษาข้อมูลส่วนบุคคล โดยบริษัท มีการทบทวนจรรยาบรรณธุรกิจเป็นประจำทุกปี ทั้งนี้ สามารถศึกษาข้อมูลนโยบาย แนวปฏิบัติด้านการกำกับดูแล และจรรยาบรรณในการดำเนินธุรกิจของบริษัทได้ เพิ่มเติมตามเอกสารแนบ 5 “นโยบายและแนวปฏิบัติการกำกับดูแล กิจ ก า ร (ฉบับเต็ม) และ จ ร ร ย า บ ร ร ณ ฐ ร ร กิ จ (ฉบับเต็ม)”

## 6.3 การเปลี่ยนแปลงและพัฒนาการที่สำคัญของนโยบาย และระบบการกำกับดูแลกิจการ

### 6.3.1 การทบทวนนโยบาย แนวปฏิบัติ และระบบการกำกับดูแลกิจการ ในรอบปีที่ผ่านมา

คณะกรรมการบริษัทตระหนักถึงความสำคัญในการเพิ่มประสิทธิภาพการกำกับดูแลและยกระดับมาตรฐานการกำกับดูแลกิจการของบริษัทให้สอดคล้องกับหลักการกำกับดูแลกิจการที่ดีสำหรับบริษัทจดทะเบียนปี 2560 หรือ Corporate Governance Code (CG Code) ตามหลักการของสำนักงานคณะกรรมการกำกับหลักทรัพย์และตลาดหลักทรัพย์ฯ โดยคณะกรรมการบริษัทได้จัดให้มีกระบวนการในการทบทวนความเหมาะสม และความเพียงพอของนโยบายและแนวปฏิบัติด้านการกำกับดูแลกิจการและจรรยาบรรณธุรกิจของบริษัทเป็นประจำ อย่างน้อยปีละ 1 ครั้ง เพื่อให้สอดคล้องกับรูปแบบการดำเนินธุรกิจ สภาพแวดล้อมที่อาจเปลี่ยนแปลงไป ซึ่งรวมถึงกฎหมาย กฎเกณฑ์ แนวปฏิบัติ และ ความคิดเห็นจากผู้มีส่วนได้ส่วนเสีย



## 7 โครงสร้างการกำกับดูแลกิจการ และข้อมูลสำคัญเกี่ยวกับคณะกรรมการ คณะกรรมการชุดย่อย ผู้บริหาร พนักงาน และอื่น ๆ

### 7.1 โครงสร้างการกำกับดูแลกิจการ

โครงสร้างองค์กรของบริษัท ณ วันที่ 30 มิถุนายน 2567

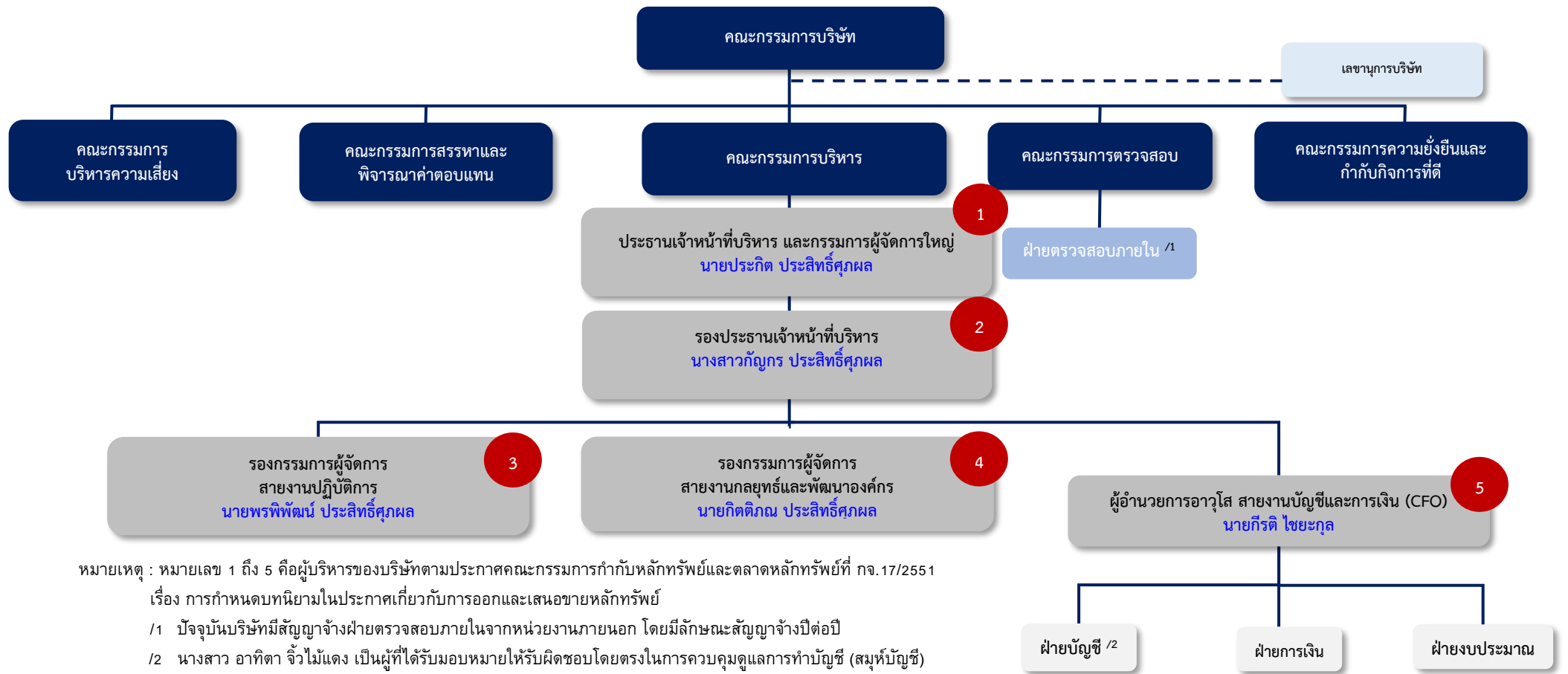

หมายเหตุ : หมายเลข 1 ถึง 5 คือผู้บริหารของบริษัทตามประกาศคณะกรรมการกำกับหลักทรัพย์และตลาดหลักทรัพย์ที่ กจ. 17/2551 เรื่อง การกำหนดบทบาทในประกาศเกี่ยวกับการออกและเสนอขายหลักทรัพย์  
/1 ปัจจุบันบริษัทมีสัญญาจ้างฝ่ายตรวจสอบภายในจากหน่วยงานภายนอก โดยมีลักษณะสัญญาจ้างปีต่อปี  
/2 นางสาว อาทิตา จิวไม่แดง เป็นผู้ที่ได้รับมอบหมายให้รับผิดชอบโดยตรงในการควบคุมดูแลการทำบัญชี (สมุหบัญชี) และ  
ไม่ถือว่าเป็นผู้บริหารตามนิยามที่กำหนดในการประกาศคณะกรรมการกำกับหลักทรัพย์ และตลาดหลักทรัพย์ที่ กจ.

ณ วันที่ 30 มิถุนายน 2567 บริษัทย่อยที่ประกอบธุรกิจหลักใช้โครงสร้างการจัดการเดียวกันกับบริษัทในการบริหาร โดยมีการทำสัญญาจ้างบริหารงานระหว่างบริษัทกับบริษัทย่อยที่ประกอบธุรกิจหลักทุกบริษัท โดยมีลักษณะงานให้บริการจัดการ และการให้ความช่วยเหลือทางเทคนิค โดยมีขอบเขตงานดังนี้ 1) ฝ่ายบริหาร 2) ฝ่ายสนับสนุนตรวจสอบภายใน 3) ฝ่ายเลขานุการ 4) ฝ่ายบัญชีและการเงิน 5) ฝ่ายทรัพยากรบุคคลและงานธุรการ 6) ฝ่ายเทคโนโลยีสารสนเทศ 7) ฝ่ายระบบคุณภาพ 8) ฝ่ายความปลอดภัย 9) ฝ่ายการตลาดและการขาย 10) ฝ่ายคลังพัสดุทั่วไปและคลังฝาก และ 11) ฝ่ายจัดซื้อจัดจ้าง

## 7.2 ข้อมูลเกี่ยวกับคณะกรรมการของบริษัท

โครงสร้างการจัดการของบริษัท ประกอบด้วยคณะกรรมการบริษัทและคณะกรรมการชุดย่อย 5 ชุด ได้แก่ คณะกรรมการตรวจสอบ คณะกรรมการบริหารความเสี่ยง คณะกรรมการสรรหาและพิจารณาค่าตอบแทน คณะกรรมการบริหาร และ คณะกรรมการความยั่งยืนและกำกับกิจการที่ดี โดยมีรายละเอียดดังนี้

### 7.2.1 องค์ประกอบของคณะกรรมการบริษัท

ณ วันที่ 30 มิถุนายน 2567 มีจำนวนกรรมการทั้งสิ้น 9 ท่าน ประกอบด้วยกรรมการอิสระ 5 ท่าน และกรรมการที่เป็นผู้บริหาร 4 ท่าน ทั้งนี้ บริษัทมีจำนวนกรรมการอิสระไม่น้อยกว่า 1 ใน 3 ของจำนวนกรรมการทั้งหมด และไม่น้อยกว่า 3 ท่าน โดยประธานกรรมการบริษัทมีความเป็นอิสระ และไม่เป็นบุคคลเดียวกับประธานเจ้าหน้าที่บริหารและกรรมการผู้จัดการใหญ่

### 7.2.2 คณะกรรมการบริษัท

ลำดับ	ชื่อ - นามสกุล	ตำแหน่ง
1	นายชินิตร์ ช่างชัยณรงค์	ประธานกรรมการบริษัท / กรรมการอิสระ / กรรมการตรวจสอบ
2	นายจักรกฤตศฎิ์ พาราพันธกุล <sup>1/</sup>	รองประธานกรรมการบริษัท / กรรมการอิสระ / ประธานกรรมการตรวจสอบ
3	นายธานีรินทร์ ตันประวัติ	กรรมการบริษัท / กรรมการอิสระ / กรรมการตรวจสอบ
4	ดร.เอกรินทร์ เหลืองวิริยะ	กรรมการบริษัท / กรรมการอิสระ / กรรมการตรวจสอบ
5	ดร.มงคล รัตนพันธ์	กรรมการบริษัท / กรรมการอิสระ
6	นายประกิต ประสิทธิ์ศุภผล	กรรมการบริษัท
7	นางสาวกัญญากร ประสิทธิ์ศุภผล	กรรมการบริษัท
8	นายพรพิพัฒน์ ประสิทธิ์ศุภผล	กรรมการบริษัท
9	นายกิตติภณ ประสิทธิ์ศุภผล	กรรมการบริษัท

หมายเหตุ: รายละเอียดประวัติกรรมการบริษัทปรากฏตามเอกสารแนบ 1

กรรมการทุกท่านผ่านการอบรมหลักสูตร Director Accreditation Program (DAP) หรือ Director Certification Program (DCP) ของสมาคมส่งเสริมสถาบันกรรมการบริษัทไทย (IOD)

<sup>1/</sup> นายจักรกฤตศฎิ์ พาราพันธกุล เป็นกรรมการตรวจสอบที่มีความรู้และประสบการณ์เพียงพอที่จะสามารถทำหน้าที่ในการสอบทานความน่าเชื่อถือของงบการเงิน

โดยมีนายสรศักดิ์ เตือนเพ็ง ทำหน้าที่เป็นเลขานุการคณะกรรมการบริษัทที่ได้รับการแต่งตั้งจากการประชุมคณะกรรมการบริษัทครั้งที่ 1/2566 (หลังแปรสภาพ) เมื่อวันที่ 6 มิถุนายน 2566

### กรรมการผู้มีอำนาจลงลายมือชื่อผูกพันบริษัท

นายประกิต ประสิทธิ์ศุภผล นางสาวกัญญากร ประสิทธิ์ศุภผล นายพรพิพัฒน์ ประสิทธิ์ศุภผล นายกิตติภณ ประสิทธิ์ศุภผล กรรมการสองคนในสี่คนนี้ลงลายมือชื่อร่วมกัน และประทับตราสำคัญของบริษัท

### หน้าที่และความรับผิดชอบของคณะกรรมการบริษัท

1. บริหารจัดการบริษัทให้เป็นไปตามกฎหมาย วัตถุประสงค์ และข้อบังคับบริษัทตลอดจนมติของที่ประชุมผู้ถือหุ้นที่ชอบด้วยกฎหมายด้วยความซื่อสัตย์สุจริต ระมัดระวังรักษาผลประโยชน์ของบริษัท
2. จัดให้มีการประชุมผู้ถือหุ้นเป็นการประชุมสามัญประจำปีภายใน 4 เดือน นับตั้งแต่วันสิ้นสุดรอบระยะเวลาบัญชีของบริษัท โดยบริษัทควรจัดส่งหนังสือนัดประชุมผู้ถือหุ้น รวมทั้งวาระการประชุมและเอกสารประกอบการพิจารณาเป็นการล่วงหน้าด้วยระยะเวลาพอสมควร และต้องไม่น้อยไปกว่าระยะเวลาที่กำหนดในข้อบังคับบริษัท หรือตามกฎหมายระเบียบของหน่วยงานกำกับที่มีผลใช้บังคับอยู่ในขณะนั้น
3. จัดให้มีการประชุมคณะกรรมการบริษัทอย่างน้อย 3 เดือนต่อครั้ง และไม่ควรน้อยกว่า 6 ครั้งต่อปี และควรต้องเป็นการประชุมเต็มคณะเมื่อมีการพิจารณาลงมติในเรื่องหรือรายการที่มีนัยสำคัญ รายการที่มีนัยสำคัญควรรวมถึง รายการได้มาหรือจำหน่ายทรัพย์สินของบริษัทและบริษัทย่อยที่มีผลกระทบต่อบริษัท รายการซื้อหรือขายทรัพย์สินที่สำคัญ การขยายโครงการลงทุน การพิจารณาและอนุมัติการเข้าทำรายการที่เกี่ยวข้องกัน การกำหนดระดับอำนาจดำเนินการ และการกำหนดนโยบายการบริหารการเงินและการบริหารความเสี่ยงของกิจการบริษัท
4. จัดให้มีระบบการควบคุมภายใน การตรวจสอบภายใน และการบริหารความเสี่ยงที่มีประสิทธิภาพและประสิทธิผล
5. จัดให้มีระบบบัญชี การรายงานทางการเงินและการสอบบัญชีที่มีความน่าเชื่อถือได้ รวมทั้งดูแลให้มีระบบจัดเก็บเอกสารที่ทำให้สามารถตรวจสอบความถูกต้องของข้อมูลได้ในภายหลัง และสอดคล้องกับกฎหมายที่เกี่ยวข้องกำหนด
6. จัดให้มีการทำงานการเงินรายไตรมาสเพื่อเสนอผู้ตรวจสอบบัญชีสอบทานงบดังกล่าวก่อนนำเสนอต่อที่ประชุมคณะกรรมการบริษัทและการทำงานการเงิน ณ วันสิ้นสุดของรอบบัญชีของบริษัท ให้มีความถูกต้องเพื่อแสดงฐานะการเงินและผลการดำเนินงานในรอบปีที่ผ่านมาได้ตรงต่อความเป็นจริงครบถ้วนและถูกต้อง เป็นไปตามมาตรฐานการบัญชีที่รับรองโดยทั่วไปและตรวจสอบโดยผู้ตรวจสอบบัญชีของบริษัท ก่อนที่จะนำเสนอต่อที่ประชุมสามัญผู้ถือหุ้นเพื่อพิจารณาและอนุมัติ
7. พิจารณาให้ความเห็นชอบในการเสนอแต่งตั้งผู้สอบบัญชีที่มีคุณสมบัติตามที่กฎหมาย ระเบียบ ประกาศ กำหนด และพิจารณาให้ความเห็นชอบค่าสอบบัญชีประจำปี เพื่อนำเสนอต่อที่ประชุมสามัญผู้ถือหุ้นเพื่อพิจารณาและอนุมัติ
8. กำหนดเป้าหมาย แนวทาง นโยบาย แผนงานการดำเนินธุรกิจ และงบประมาณของบริษัท ควบคุม กำกับดูแล (Monitoring and Supervision) การบริหารและการจัดการของฝ่ายจัดการให้เป็นไป ตามนโยบาย แผนงาน และงบประมาณที่กำหนดไว้อย่างมีประสิทธิภาพและประสิทธิผล
9. พิจารณาทบทวน ตรวจสอบ และอนุมัติแผนการขยายธุรกิจ โครงการลงทุนขนาดใหญ่ ตลอดจนการเข้าร่วมลงทุนกับผู้ประกอบการรายอื่นๆ ที่เสนอโดยฝ่ายจัดการ
10. พิจารณากำหนดและแก้ไขเปลี่ยนแปลงชื่อกรรมการซึ่งมีอำนาจผูกพันบริษัทได้
11. พิจารณาเสนอการจ่ายเงินปันผลประจำปีให้แก่ผู้ถือหุ้นเพื่ออนุมัติในการประชุมสามัญผู้ถือหุ้นประจำปีและพิจารณาอนุมัติการจ่ายเงินปันผลระหว่างกาลให้แก่ผู้ถือหุ้น เมื่อเห็นได้ว่าบริษัทมีกำไรพอสมควรที่จะทำเช่นนั้น และรายงานการจ่ายเงินปันผลดังกล่าวให้ที่ประชุมผู้ถือหุ้นทราบในการประชุมผู้ถือหุ้นคราวถัดไป
12. บังคับใช้นโยบายควบคุม และกลไกการกำกับดูแลกิจการบริษัทที่เข้าไปลงทุนกับบริษัทย่อย หรือ บริษัทร่วมได้แก่
  - (1) ปฏิบัติหน้าที่ตามขอบเขตหน้าที่ความรับผิดชอบซึ่งได้กำหนดไว้สำหรับกรรมการที่ได้รับมติเห็นชอบจากที่ประชุมคณะกรรมการบริษัทให้เข้าเป็นกรรมการ หรือผู้บริหารของบริษัทย่อย หรือ บริษัทร่วมตามสัดส่วนการถือหุ้นของบริษัทในบริษัทย่อย หรือ บริษัทร่วมนั้นๆ

- (2) ติดตามผลการดำเนินงานของบริษัทย่อย หรือ บริษัทร่วมให้เป็นไปตามแผนและงบประมาณอย่างต่อเนื่อง
  - (3) ติดตามดูแลให้บริษัทย่อยเปิดเผยข้อมูลที่เกี่ยวข้องกับฐานะการเงินและผลการดำเนินงาน การทำรายการระหว่างกัน และการได้มาหรือจำหน่ายไปซึ่งทรัพย์สินที่มีนัยสำคัญแก่บริษัทให้ถูกต้องครบถ้วน
  - (4) หากเป็นกรณีที่บริษัทย่อยทำรายการกับบุคคลที่เกี่ยวข้องของบริษัท มีการได้มาหรือจำหน่ายไปซึ่งทรัพย์สิน หรือทำรายการสำคัญอื่นใดนั้น คณะกรรมการบริษัทโดยเฉพาะอย่างยิ่ง กรรมการหรือบุคคลอื่นๆ ที่ได้รับมติจากที่ประชุมคณะกรรมการบริษัทให้รับการแต่งตั้งเป็นกรรมการหรือผู้บริหารในบริษัทย่อย มีหน้าที่กำกับดูแลให้บริษัทย่อยปฏิบัติตามกลไกกำกับดูแลเกี่ยวกับรายการกับบุคคลที่เกี่ยวข้องกัน รายการได้มาจำหน่ายไปซึ่งทรัพย์สิน รวมทั้งรายการที่สำคัญซึ่งบริษัทกำหนด ทั้งนี้ให้พิจารณาการทำรายการ ดังกล่าวของบริษัทย่อยทำนองเดียวกับการทำรายการในหลักเกณฑ์ลักษณะและขนาดเดียวกันกับที่บริษัทต้องได้รับมติจากที่ประชุมคณะกรรมการบริษัทหรือที่ประชุมผู้ถือหุ้นของบริษัท แล้วแต่กรณี
13. พิจารณาและมีมติอนุมัติการแต่งตั้ง เปลี่ยนแปลง บุคคลเข้าเป็นกรรมการ และ/หรือ ผู้บริหารในบริษัทย่อยหรือบริษัทร่วมตามสัดส่วนการถือหุ้นในบริษัทย่อย หรือ บริษัทร่วม รวมถึงกำหนดนโยบายการควบคุมและกลไกการกำกับดูแลกิจการที่บริษัท เข้าไปลงทุนในบริษัทย่อย หรือ บริษัทร่วม เพื่อแสดงว่าบริษัท มีกลไกการกำกับดูแลบริษัทย่อยตามที่กำหนดในประกาศ ทจ.39/2559 เรื่องการขออนุญาตและการอนุญาตให้เสนอขายหุ้นที่ออกใหม่
  14. พิจารณากำหนดโครงสร้างการบริหารงาน มีอำนาจในการแต่งตั้ง คณะกรรมการบริหาร ประธานเจ้าหน้าที่บริหารและกรรมการผู้จัดการใหญ่ และคณะอนุกรรมการอื่นตามความเหมาะสม เช่น คณะกรรมการตรวจสอบ คณะกรรมการสรรหาและพิจารณาค่าตอบแทน เป็นต้น รวมถึงการกำหนดขอบเขตอำนาจหน้าที่ ตลอดจนค่าตอบแทนของคณะกรรมการบริหาร ประธานเจ้าหน้าที่บริหารและกรรมการผู้จัดการใหญ่ และคณะอนุกรรมการชุดต่างๆ ที่แต่งตั้ง ทั้งนี้การมอบอำนาจตามขอบเขตอำนาจหน้าที่ที่กำหนดนั้นต้องไม่มีลักษณะเป็นการมอบอำนาจที่ทำให้คณะกรรมการบริหาร ประธานเจ้าหน้าที่บริหารและกรรมการผู้จัดการใหญ่ และคณะอนุกรรมการต่างๆ ดังกล่าว จะสามารถพิจารณาและอนุมัติรายการที่อาจมีความขัดแย้งมีส่วนได้ส่วนเสียหรือความขัดแย้งทางผลประโยชน์อื่นใดทำกับบริษัท หรือ บริษัทย่อย (ถ้ามี) ยกเว้นเป็นการอนุมัติรายการที่เป็นไปตามนโยบายและหลักเกณฑ์ที่คณะกรรมการบริษัทพิจารณาและอนุมัติไว้แล้วในกรณีที่คณะกรรมการบริษัทมอบหมายให้ประธานเจ้าหน้าที่บริหารและกรรมการผู้จัดการใหญ่ หรือบุคคลอื่นปฏิบัติการแทนคณะกรรมการบริษัทในเรื่องใด การมอบหมายดังกล่าวต้องจัดทำเป็นลายลักษณ์อักษร หรือบันทึกเป็นมติคณะกรรมการบริษัทในรายงานการประชุมคณะกรรมการบริษัทอย่างชัดเจน และระบุขอบเขตอำนาจหน้าที่ของผู้รับมอบหมายที่กำหนดไว้อย่างชัดเจน
  15. คณะกรรมการอาจมอบอำนาจให้กรรมการคนหนึ่งหรือหลายคนหรือบุคคลอื่นใดในการปฏิบัติกรอย่างใดอย่างหนึ่งแทนคณะกรรมการได้ โดยอยู่ภายใต้การควบคุมและกำกับดูแลของคณะกรรมการหรืออาจมอบอำนาจเพื่อให้บุคคลดังกล่าวมีอำนาจตามที่คณะกรรมการเห็นสมควรและภายในระยะเวลาที่คณะกรรมการเห็นสมควร ซึ่งคณะกรรมการอาจยกเลิก เพิกถอน เปลี่ยนแปลง หรือแก้ไขการมอบอำนาจนั้นๆ ได้เมื่อสมควร ทั้งนี้การมอบอำนาจนั้น ต้องไม่มีลักษณะเป็นการมอบอำนาจที่ทำให้บุคคลดังกล่าว จะสามารถพิจารณาและอนุมัติรายการที่ตนหรือบุคคลที่อาจเกิดความขัดแย้งทางผลประโยชน์ในลักษณะอื่นใด ที่จะทำขึ้นกับบริษัทหรือบริษัทย่อย (ถ้ามี) เว้นแต่เป็นการอนุมัติรายการธุรกิจปกติและเป็นไปตามเงื่อนไขการค้าโดยทั่วไป หรือเป็นไปตามนโยบายและหลักเกณฑ์ที่คณะกรรมการบริษัทพิจารณาและอนุมัติไว้แล้ว โดยอยู่ภายใต้หลักเกณฑ์ เงื่อนไข และวิธีการตามที่กำหนดเกี่ยวกับรายการที่เกี่ยวข้องกัน และรายการได้มาหรือจำหน่ายไปซึ่งทรัพย์สินที่สำคัญตามประกาศ

16. กรรมการและผู้บริหารต้องรายงานให้บริษัททราบถึงการมีส่วนได้ส่วนเสียของตนหรือบุคคลที่มี ความเกี่ยวข้อง ซึ่งเป็นส่วนได้ส่วนได้เสียที่เกี่ยวข้องกับการบริหารจัดการกิจกรรมของบริษัทหรือบริษัทย่อย ทั้งนี้ ตามหลักเกณฑ์ เงื่อนไขและวิธีการที่คณะกรรมการกำกับตลาดทุนประกาศกำหนด
17. ห้ามมิให้กรรมการ ผู้บริหาร รวมถึงคู่สมรสหรือบุตรที่ยังไม่บรรลุนิติภาวะของกรรมการหรือผู้บริหาร ใช้ข้อมูล ภายในบริษัทและบริษัทย่อยและบริษัทร่วม ทั้งที่ได้จากการกระทำตามหน้าที่หรือในทางอื่นใด ที่มีหรืออาจมี ผลกระทบเป็นนัยสำคัญของบริษัท บริษัทย่อยหรือบริษัทร่วม เพื่อประโยชน์ต่อตนเองหรือผู้อื่นไม่ว่าทางตรง หรือทางอ้อมและไม่ว่าจะได้รับผลตอบแทนหรือไม่ก็ตาม
18. กรรมการและผู้บริหารของบริษัท รวมถึงบุคคลที่เกี่ยวข้องของกรรมการและผู้บริหารดังกล่าว มีหน้าที่แจ้งให้ บริษัททราบถึงความสัมพันธ์และการทำธุรกรรมกับบริษัท บริษัทย่อย หรือบริษัทร่วมในลักษณะที่อาจ ก่อให้เกิดความขัดแย้งทางผลประโยชน์ และหลีกเลี่ยงการทำรายการที่อาจก่อให้เกิดความขัดแย้งทาง ผลประโยชน์กับบริษัท บริษัทย่อย หรือบริษัทร่วมดังกล่าว
19. แต่งตั้งบุคคลใดทำหน้าที่เลขานุการบริษัทเพื่อช่วยเหลือคณะกรรมการบริษัทในการปฏิบัติงานต่างๆ เพื่อให้การ ดำเนินธุรกิจของบริษัท เป็นไปตามกฎหมาย ข้อบังคับ ระเบียบและแนวทางที่เกี่ยวข้อง ทั้งนี้ คณะกรรมการ บริษัทมีอำนาจกำหนดค่าตอบแทน (เบี้ยประชุม) ให้แก่เลขานุการบริษัทได้ตามที่เห็นสมควรและเหมาะสม โดย บริษัทจะเป็นผู้รับผิดชอบค่าตอบแทนดังกล่าว

#### วาระการดำรงตำแหน่งของคณะกรรมการบริษัท

กรรมการบริษัทมีวาระดำรงตำแหน่งคราวละ 3 ปี (โดย 1 ปีในที่นี้ หมายถึง ช่วงเวลาระหว่างวันประชุมสามัญผู้ถือหุ้นของปีที่ได้รับการแต่งตั้ง จนถึงวันประชุมสามัญผู้ถือหุ้นในปีถัดไป) ทั้งนี้ กรรมการบริษัทซึ่งพ้นจากตำแหน่งตามวาระ อาจได้รับการเสนอชื่อและแต่งตั้งเข้าดำรงตำแหน่งใหม่อีกคราวได้ นอกจากการพ้นจากตำแหน่งกรรมการบริษัทตามวาระ กรรมการบริษัทจะพ้นจากตำแหน่งเมื่อ

- (1) ตาย
- (2) ลาออก
- (3) ขาดคุณสมบัติหรือมีลักษณะต้องห้ามตามพ.ร.บ.บริษัทมหาชนฯ และ/หรือ พ.ร.บ.หลักทรัพย์ฯ
- (4) ที่ประชุมผู้ถือหุ้นลงมติให้ออกด้วยคะแนนเสียงไม่น้อยกว่าสามในสี่ (3/4) ของจำนวนผู้ถือหุ้นซึ่งมาประชุม และมีสิทธิออกเสียง และมีหุ้นนับรวมกันได้ไม่น้อยกว่ากึ่งหนึ่งของจำนวนหุ้นที่ถือโดยผู้ถือหุ้นที่มาประชุมและมีสิทธิออกเสียง
- (5) ศาลมีคำสั่งให้ออก

กรรมการคนใดจะลาออกจากตำแหน่งให้ยื่นใบลาออกต่อบริษัท การลาออกให้มีผลตั้งแต่วันที่ใบลาออกถึงบริษัท กรรมการซึ่งที่ลาออกจะแจ้งการลาออกของตนให้นายทะเบียนบริษัททราบด้วยก็ได้

#### สรุปตารางอำนาจอนุมัติเรื่องที่สำคัญ

เรื่อง	รองประธาน เจ้าหน้าที่บริหาร	ประธานเจ้าหน้าที่ บริหาร / กรรมการ ผู้จัดการใหญ่	คณะกรรมการ บริหาร	คณะกรรมการ บริษัท
อนุมัติงบประมาณประจำปี	--	--	--	✓
การลงทุนในสินทรัพย์ที่นอกเหนือจากแผน งบประมาณประจำปี	< 0.5 ล้านบาท	< 1 ล้านบาท	< 10 ล้านบาท	≥ 10 ล้านบาท
การลงทุนในธุรกิจเดิม				
- ธุรกิจโรงงาน	< 30 ล้านบาท	< 50 ล้านบาท	< 100 ล้านบาท	≥ 100 ล้านบาท



เรื่อง	ร่องประธาน เจ้าหน้าที่บริหาร	ประธานเจ้าหน้าที่ บริหาร / กรรมการ ผู้จัดการใหญ่	คณะกรรมการ บริหาร	คณะกรรมการ บริษัท
- ธุรกิจเทรดดิ้ง และธุรกิจบริการ	< 15 ล้านบาท	< 20 ล้านบาท	< 50 ล้านบาท	≥ 50 ล้านบาท
การลงทุนในธุรกิจใหม่	--	--	--	✓
การเข้าร่วมดำเนินธุรกิจร่วมกับบริษัทอื่น	--	--	--	✓
การให้ความช่วยเหลือทางการเงิน แก่บริษัทใน เครือ (ถือหุ้นเกินกว่า 90%)	< 50 ล้านบาท	50-100 ล้านบาท	100-300 ล้าน บาท	> 300 ล้านบาท
การให้ความช่วยเหลือทางการเงิน แก่บริษัทใน เครือ (ถือหุ้นต่ำกว่า 90%)	--	--	--	✓

เนื่องจากบริษัทประกอบธุรกิจลงทุนถือหุ้นบริษัทอื่น (Holding Company) ซึ่งกลุ่มบริษัทที่ประกอบธุรกิจหลักที่บริษัทเข้าไปลงทุนถือหุ้นอยู่เหล่านี้ จะต้องมีกรรมการตามสัดส่วนการถือหุ้นของบริษัท ซึ่งเป็นตัวแทนของบริษัทที่ได้รับมอบหมายจากคณะกรรมการบริษัทให้เข้ากำกับดูแลกิจการ ดังนี้

รายชื่อกรรมการ	บริษัทที่ประกอบธุรกิจหลัก				
	NBD	PACO	PCM	PKM	PC
จำนวนกรรมการทั้งหมดในแต่ละบริษัทย่อย (คน)	6	5	5	5	5
1. นายประกิจ ประสิทธิ์สุภผล	✓	✓	✓	✓	✓
2. นางสาวประภาพรรณ ประสิทธิ์สุภผล	✓	✓	✓	✓	✓
3. นางสาวกัญญา ประสิทธิ์สุภผล	✓	✓	✓	✓	✓
4. นายพรพิพัฒน์ ประสิทธิ์สุภผล	✓	✓	✓	✓	✓
5. นายกิตติภณ ประสิทธิ์สุภผล	✓	✓	✓	✓	✓
6. นายทักษิณ ลี	✓				

บริษัทที่ประกอบธุรกิจหลัก	อำนาจลงนามผูกพันบริษัท
บริษัท นิว ไบโอดีเซล จำกัด (NBD)	นายประกิจ ประสิทธิ์สุภผล นางสาวประภาพรรณ ประสิทธิ์สุภผล นางสาวกัญญา ประสิทธิ์สุภผล นายพรพิพัฒน์ ประสิทธิ์สุภผล นายกิตติภณ ประสิทธิ์สุภผล กรรมการสองในห้าคนลงลายมือชื่อร่วมกัน และประทับตราสำคัญของบริษัท
บริษัท ปาโก้เทรดดิ้ง จำกัด (PACO)	
บริษัท พี.ซี.มารีน (1992) จำกัด (PCM)	
บริษัท พี.เค.มารีน เทรดดิ้ง จำกัด (PKM)	
บริษัท เพชรศรีวิชัย จำกัด (PC)	

### 7.3 ข้อมูลเกี่ยวกับคณะกรรมการชุดย่อย

คณะกรรมการชุดย่อยของบริษัท ประกอบไปด้วย คณะกรรมการตรวจสอบ คณะกรรมการบริหารความเสี่ยง คณะกรรมการสรรหาและพิจารณาค่าตอบแทน คณะกรรมการความยั่งยืนและการกำกับกิจการที่ดี และ คณะกรรมการบริหาร ทั้งนี้ ที่ประชุมคณะกรรมการบริษัทครั้งที่ 1/2566 (หลังแปรสภาพ) เมื่อวันที่ 6 มิถุนายน 2566 ได้มีมติแต่งตั้งคณะกรรมการชุดย่อยต่างๆ และได้กำหนดขอบเขตอำนาจหน้าที่ของคณะกรรมการชุดย่อยต่างๆ ดังนี้

### 7.3.1 คณะกรรมการตรวจสอบ (Audit Committee)

ณ วันที่ 30 มิถุนายน 2567 คณะกรรมการตรวจสอบของบริษัท ประกอบด้วย

ลำดับ	ชื่อ - นามสกุล	ตำแหน่ง
1	นายจักรกฤตย์ พาราพันธกุล	ประธานกรรมการตรวจสอบ
2	นายชนิตร ชาญชัยณรงค์	กรรมการตรวจสอบ
3	นายธานีรินทร์ ตันประวัติ	กรรมการตรวจสอบ
4	ดร.เอกรินทร์ เหลืองวิริยะ	กรรมการตรวจสอบ

หมายเหตุ: รายละเอียดประวัติกรรมการตรวจสอบปรากฏตามเอกสารแนบ 1

#### กรรมการตรวจสอบที่มีความรู้ความสามารถและประสบการณ์ในการสอบทานงบการเงิน

นายจักรกฤตย์ พาราพันธกุล จบการศึกษาปริญญาโทบริหารธุรกิจ มหาวิทยาลัย Angelo State University ประเทศสหรัฐอเมริกา และปริญญาตรีบัญชีบัณฑิต มหาวิทยาลัยธรรมศาสตร์ เป็นกรรมการตรวจสอบที่มีความรู้และประสบการณ์ทางด้านบัญชีและการเงินเพียงพอที่จะทำหน้าที่สอบทานความน่าเชื่อถือของงบการเงินของบริษัท (โดยมีประวัติกรรมการตามเอกสารแนบ 1)

#### หน้าที่และความรับผิดชอบของคณะกรรมการตรวจสอบ

1. สอบทานให้บริษัทมีการรายงานทางการเงินอย่างถูกต้อง ครบถ้วน เชื่อถือได้ และเปิดเผยข้อมูลอย่างเพียงพอ โดยการประสานงานกับผู้ตรวจสอบบัญชีภายนอก และผู้บริหารที่รับผิดชอบ จัดทำรายงานทางการเงินตามกรอบระยะเวลาที่กฎหมาย ตลาดหลักทรัพย์แห่งประเทศไทยและหน่วยงานราชการที่เกี่ยวข้องกำหนด
2. สอบทานให้บริษัทมีระบบการควบคุมภายใน (Internal control) และระบบการตรวจสอบภายใน (Internal audit) รวมทั้งการบริหารความเสี่ยงที่เหมาะสมและมีประสิทธิผล ตามกรอบการควบคุมภายในที่ได้รับการยอมรับเป็นมาตรฐานสากลและพิจารณาความเป็นอิสระของหน่วยงานตรวจสอบภายใน ตลอดจนให้ความเห็นชอบในการพิจารณา แต่งตั้ง โยกย้าย เลิกจ้างหัวหน้าหน่วยงานตรวจสอบภายใน หรือหน่วยงานอื่นใดที่รับผิดชอบเกี่ยวกับการตรวจสอบภายใน
3. สอบทานให้บริษัทปฏิบัติตามกฎหมายว่าด้วยหลักทรัพย์และตลาดหลักทรัพย์ ข้อกำหนดของตลาดหลักทรัพย์แห่งประเทศไทย ประกาศของสำนักงาน ก.ล.ต. และประกาศของคณะกรรมการกำกับตลาดทุน รวมทั้งกฎหมายที่เกี่ยวข้องกับธุรกิจของบริษัท และบริษัทย่อย
4. พิจารณาคัดเลือก เสนอแต่งตั้งบุคคลซึ่งมีความเป็นอิสระเพื่อทำหน้าที่เป็นผู้สอบบัญชีของบริษัทและพิจารณาเสนอคำตอบแทนของบุคคลดังกล่าว รวมทั้งเข้าประชุมกับผู้สอบบัญชี โดยไม่มีฝ่ายจัดการเข้าร่วมประชุมด้วยอย่างน้อยปีละ 1 ครั้ง
5. พิจารณารายการที่เกี่ยวข้องกันหรือรายการที่อาจมีความขัดแย้งทางผลประโยชน์ ให้เป็นไปตามกฎหมาย ประกาศของคณะกรรมการกำกับตลาดทุน และข้อกำหนดของตลาดหลักทรัพย์แห่งประเทศไทย ทั้งนี้ เพื่อให้มั่นใจว่ารายการดังกล่าวสมเหตุสมผลและเป็นประโยชน์สูงสุดต่อบริษัทและบริษัทย่อย
6. พิจารณาการเปิดเผยข้อมูลของบริษัท ในกรณีที่เกิดรายการที่เกี่ยวข้องกันหรือรายการที่อาจมีความขัดแย้งทางผลประโยชน์ให้มีความถูกต้องและครบถ้วน
7. สอบทานให้บริษัท และบริษัทย่อยมีระบบบริหารความเสี่ยง (Risk Management) ที่เหมาะสมและมีประสิทธิผล เพื่อเสนอต่อคณะกรรมการบริษัท

8. สอบทานและอนุมัติกฎบัตรของหน่วยงานตรวจสอบภายใน (ถ้ามี) แผนงานตรวจสอบภายในประจำปี การปฏิบัติงานของหน่วยงานตรวจสอบภายใน และประสานงานกับผู้สอบบัญชี
9. จัดทำรายงานของคณะกรรมการตรวจสอบโดยเปิดเผยไว้ในรายงานประจำปีของบริษัท ซึ่งรายงานดังกล่าวต้องลงนามโดยประธานกรรมการตรวจสอบ และจะต้องประกอบด้วยข้อมูลอย่างน้อยดังต่อไปนี้
  - (1) ความเห็นเกี่ยวกับความถูกต้องครบถ้วนเป็นที่เชื่อถือได้ของรายงานทางการเงินของบริษัทที่ย่อย
  - (2) ความเห็นเกี่ยวกับความเพียงพอของระบบการควบคุมภายในของบริษัทและบริษัทย่อย
  - (3) ความเห็นเกี่ยวกับการปฏิบัติตามกฎหมายว่าด้วยหลักทรัพย์และตลาดหลักทรัพย์ข้อกำหนดของตลาดหลักทรัพย์ หรือกฎหมายที่เกี่ยวข้องกับธุรกิจของบริษัท และบริษัทย่อย
  - (4) ความเห็นเกี่ยวกับความเหมาะสมของผู้สอบบัญชี
  - (5) ความเห็นเกี่ยวกับรายการที่อาจมีความขัดแย้งทางผลประโยชน์
  - (6) ความเห็นเกี่ยวกับการบริหารความเสี่ยงของบริษัท และบริษัทย่อย
  - (7) จำนวนการประชุมคณะกรรมการตรวจสอบ และการเข้าร่วมประชุมของกรรมการตรวจสอบแต่ละท่าน
  - (8) ความเห็นหรือข้อสังเกตโดยรวมที่คณะกรรมการตรวจสอบได้รับจากการปฏิบัติหน้าที่ตามกฎบัตร (Charter)
  - (9) รายการอื่นที่เห็นว่าผู้ถือหุ้นและผู้ลงทุนทั่วไปควรทราบภายใต้ขอบเขตหน้าที่และความรับผิดชอบที่ได้รับมอบหมายจากคณะกรรมการบริษัท
  - (10) รายการที่เกิดความขัดแย้งทางผลประโยชน์
  - (11) การทุจริตหรือมีสิ่งผิดปกติหรือมีความบกพร่องที่สำคัญในระบบควบคุมภายใน
10. ดำเนินการตรวจสอบข้อเท็จจริงตามที่ได้รับแจ้งจากผู้สอบบัญชีเกี่ยวกับพฤติกรรมอันควรสงสัยว่ากรรมการ ประธานเจ้าหน้าที่บริหารและกรรมการผู้จัดการใหญ่ หรือ บุคคล ซึ่งรับผิดชอบในการดำเนินงานของบริษัท หรือ บริษัทย่อย ได้กระทำความผิดตามที่กฎหมายว่าด้วยหลักทรัพย์และตลาดหลักทรัพย์กำหนด และให้คณะกรรมการตรวจสอบรายงานผลการตรวจสอบในเบื้องต้นให้แก่สำนักงานคณะกรรมการกำกับหลักทรัพย์และตลาดหลักทรัพย์ และผู้สอบบัญชีทราบภายใน 30 วันนับแต่วันที่ได้รับแจ้งจากผู้สอบบัญชี
11. รายงานผลการปฏิบัติงานของคณะกรรมการตรวจสอบให้คณะกรรมการบริษัททราบอย่างน้อยปีละ 4 ครั้ง โดยในการปฏิบัติหน้าที่ของคณะกรรมการตรวจสอบ หากพบหรือมีข้อสงสัยที่อาจมีผลกระทบอย่างมีนัยสำคัญต่อฐานะการเงินและผลการดำเนินงานของบริษัท ให้คณะกรรมการตรวจสอบรายงานต่อคณะกรรมการของบริษัทเพื่อดำเนินการปรับปรุงแก้ไขภายในเวลาที่คณะกรรมการตรวจสอบเห็นสมควร
12. ในการปฏิบัติงานตามขอบเขตอำนาจหน้าที่ ให้คณะกรรมการตรวจสอบมีอำนาจเชิญกรรมการผู้บริหาร หัวหน้าหน่วยงาน หรือพนักงานของบริษัท และบริษัทย่อย มาให้ความเห็นและเข้าร่วมประชุมหรือส่งเอกสารตามที่เห็นว่าเกี่ยวข้องจำเป็น
13. พิจารณาให้ความเห็นชอบในการว่าจ้างที่ปรึกษาหรือบุคคลภายนอกตามระเบียบของบริษัท และบริษัทย่อย มาให้ความเห็น หรือคำปรึกษาในกรณีจำเป็น
14. สอบทานให้บริษัท และบริษัทย่อย ปฏิบัติตามนโยบายการให้ข้อมูลการกระทำผิดและการทุจริตการสอบสวน และการคุ้มครองผู้ให้ข้อมูลและรับทราบข้อร้องเรียนรวมถึงผลการสอบสวนของคณะกรรมการสอบสวน
15. พิจารณาทบทวนขอบเขตและประเมินผลการปฏิบัติงานของคณะกรรมการตรวจสอบเป็นประจำทุกปี
16. สอบทานความเป็นอิสระของผู้สอบบัญชี และพิจารณาการรับบริการอื่น ที่มีใช้การสอบบัญชีจากสำนักสอบบัญชีเดียวกัน
17. ปฏิบัติการอื่นใดตามที่คณะกรรมการบริษัท มอบหมายด้วยความเห็นชอบจากคณะกรรมการตรวจสอบ
18. ในการปฏิบัติหน้าที่ของคณะกรรมการตรวจสอบ หากพบหรือมีข้อสงสัยว่ามีรายการหรือการกระทำซึ่งอาจมีผลกระทบอย่างมีนัยสำคัญต่อฐานะทางการเงินและผลการดำเนินงานของบริษัทให้รายงานสิ่งที่ตรวจพบในทันที เพื่อคณะกรรมการบริษัทจะได้หาแนวทางแก้ไขได้ทันเวลา

- (1) รายการความขัดแย้งทางผลประโยชน์
- (2) ข้อสงสัยหรือสันนิษฐานว่าอาจมีการทุจริต หรือมีสิ่งผิดปกติ หรือมีความบกพร่องสำคัญในระบบการควบคุมภายใน
- (3) ข้อสงสัยว่าอาจมีการฝ่าฝืนกฎหมายว่าด้วยหลักทรัพย์และตลาดหลักทรัพย์ ข้อกำหนดของตลาดหลักทรัพย์ หรือกฎหมายที่เกี่ยวข้องของบริษัท
- (4) รายงานอื่นใดที่เห็นว่าคณะกรรมการบริษัทควรทราบ
- (5) หากคณะกรรมการตรวจสอบได้รายงานต่อคณะกรรมการบริษัทถึงสิ่งที่มีผลกระทบอย่างมีนัยสำคัญต่อฐานะการเงินและผลการดำเนินงาน และได้มีการหารือร่วมกันกับคณะกรรมการบริษัทและผู้บริหารแล้ว ว่าต้องดำเนินการปรับปรุงแก้ไข เมื่อครบกำหนดเวลาที่กำหนดไว้ร่วมกัน หากคณะกรรมการตรวจสอบพบว่ามีกรณีการเพิกเฉยต่อการดำเนินการแก้ไขดังกล่าวโดยไม่มีเหตุผลอันสมควร กรรมการตรวจสอบท่านใดท่านหนึ่งหรือคณะกรรมการตรวจสอบ อาจรายงานสิ่งที่พบดังกล่าวต่อสำนักงานคณะกรรมการกำกับหลักทรัพย์และตลาดหลักทรัพย์ หรือตลาดหลักทรัพย์แห่งประเทศไทยได้

#### วาระการดำรงตำแหน่งของคณะกรรมการตรวจสอบ

กรรมการตรวจสอบมีวาระการดำรงตำแหน่ง 3 ปี หากกรรมการตรวจสอบพ้นจากตำแหน่งตามวาระอาจได้รับการแต่งตั้งเข้าดำรงตำแหน่งใหม่อีกคราวได้ แต่ไม่เกิน 3 วาระติดต่อกัน เว้นแต่จะได้รับการเห็นชอบเป็นเอกฉันท์จากคณะกรรมการสรรหาและพิจารณาคำตอบแทนว่าการดำรงตำแหน่งเกินวาระที่กำหนดมิได้ทำให้ความเป็นอิสระขาดหายไป รวมทั้งต้องได้รับการอนุมัติจากที่ประชุมคณะกรรมการบริษัท และ/หรือ ที่ประชุมผู้ถือหุ้นของบริษัทด้วย นอกจากการพ้นจากตำแหน่งกรรมการตรวจสอบตามวาระ กรรมการตรวจสอบจะพ้นจากตำแหน่งเมื่อ

- (1) ตาย
- (2) ลาออก (ทั้งการลาออกจากการเป็นกรรมการตรวจสอบ หรือลาออกจากการเป็นกรรมการบริษัท)
- (3) ขาดคุณสมบัติการเป็นกรรมการตรวจสอบตามกฎหมายฉบับนี้ หรือตามหลักเกณฑ์ของคณะกรรมการกำกับตลาดหลักทรัพย์แห่งประเทศไทยกำหนด และของตลาดหลักทรัพย์แห่งประเทศไทยกำหนด
- (4) คณะกรรมการบริษัท มีมติให้พ้นจากตำแหน่ง ด้วยคะแนนเสียงไม่น้อยกว่าสามในสี่ (3/4) ของจำนวนกรรมการบริษัทที่เข้าร่วมประชุมและมีสิทธิออกเสียงลงคะแนน
- (5) ขาดคุณสมบัติการเป็นกรรมการบริษัทหรือมีลักษณะต้องห้ามตามกฎหมายว่าด้วย บริษัทมหาชนจำกัดหรือมีลักษณะที่แสดงถึงการขาดความเหมาะสมที่จะได้รับความไว้วางใจให้บริหารจัดการกิจการที่มีมหาชนเป็นผู้ถือหุ้นตามที่กำหนดไว้
- (6) ที่ประชุมผู้ถือหุ้นมีมติให้พ้นจากตำแหน่งกรรมการบริษัท (สำหรับกรณีมติของที่ประชุมผู้ถือหุ้นต้องประกอบด้วยคะแนนเสียงไม่น้อยกว่าสามในสี่ (3/4) ของจำนวนผู้ถือหุ้นซึ่งมาประชุมและมีสิทธิออกเสียงและมีหุ้นนับรวมกันได้ไม่น้อยกว่ากึ่งหนึ่งของจำนวนหุ้นที่ถือโดยผู้ถือหุ้นที่มาประชุมและมีสิทธิออกเสียง)
- (7) ศาลมีคำสั่งให้ออกจากตำแหน่งกรรมการบริษัท

#### 7.3.2 คณะกรรมการบริหารความเสี่ยง (Risk Management Committee)

ณ วันที่ 30 มิถุนายน 2567 คณะกรรมการบริหารความเสี่ยงของบริษัท ประกอบด้วย

ลำดับ	ชื่อ - นามสกุล	ตำแหน่ง
1	นายชานินทร์ ดันประวัติ	ประธานกรรมการบริหารความเสี่ยง
2	ดร.เอกรินทร์ เหลืองวิริยะ	กรรมการบริหารความเสี่ยง



3	ดร.มงคล รัตนพันธ์	กรรมการบริหารความเสี่ยง
4	นายประกิต ประสิทธิ์ศุภผล	กรรมการบริหารความเสี่ยง

หมายเหตุ: รายละเอียดประวัติกรรมการบริหารความเสี่ยงปรากฏตามเอกสารแนบ 1

### หน้าที่และความรับผิดชอบของคณะกรรมการบริหารความเสี่ยง

1. พิจารณานโยบายการบริหารความเสี่ยงของบริษัทให้ครอบคลุมความเสี่ยงด้านตลาด (Market Risk) ความเสี่ยงด้านการปฏิบัติการ (Operation Risk) ความเสี่ยงด้านกลยุทธ์ (Strategic Risk) ความเสี่ยงด้านสภาพคล่อง (Liquidity Risk) และความเสี่ยงด้านอื่น ๆ เช่น ความเสี่ยงในด้านกฎหมายและกฎระเบียบ (Regulatory Risk) เป็นต้น
2. พิจารณาขอบเขตและให้ความเห็นชอบความเสี่ยงที่ยอมรับได้ (Risk Appetite) และนำเสนอต่อคณะกรรมการบริษัทเพื่อรับทราบ
3. พิจารณาและทบทวนการกำหนดเพดานความเสี่ยง (Risk Limits) และมาตรการในการดำเนินการกรณีที่ไม่เป็นไปตามเพดานความเสี่ยงที่กำหนด (Corrective Measures)
4. กำกับดูแล ติดตาม และสอบทาน แผนงานและรายงานการบริหารความเสี่ยงที่สำคัญ พร้อมทั้งให้คำแนะนำ เพื่อให้มั่นใจว่ามีการบริหารจัดการความเสี่ยงอย่างมีประสิทธิภาพและเหมาะสมอยู่ในระดับที่ยอมรับได้ สอดคล้องกับนโยบายบริหารความเสี่ยง
5. ประสานงานกับคณะกรรมการตรวจสอบเกี่ยวกับความเสี่ยงที่สำคัญ และมีหน่วยงานตรวจสอบภายในเป็นผู้สอบทานเพื่อให้มั่นใจว่า บริษัทมีระบบการควบคุมภายในที่เหมาะสมต่อการจัดการความเสี่ยง รวมทั้งการนำระบบบริหารความเสี่ยงมาปรับใช้อย่างเหมาะสม และมีการปฏิบัติตามทั่วทั้งองค์กร
6. รายงานผลการบริหารความเสี่ยงที่สำคัญให้คณะกรรมการตรวจสอบรับทราบ ในกรณีที่มิบังอาจหรือเหตุการณ์สำคัญซึ่งอาจจะมีผลกระทบต่อบริษัทอย่างมีนัยสำคัญ ต้องรายงานต่อคณะกรรมการบริษัทเพื่อพิจารณาดำเนินการโดยเร็ว
7. สนับสนุนและพัฒนาการบริหารความเสี่ยงในทุกระดับทั่วทั้งองค์กรรวมทั้งเครื่องมือต่างๆ อย่างต่อเนื่องและมีประสิทธิภาพรวมถึงส่งเสริมการพัฒนาวัฒนธรรมการบริหารความเสี่ยงในองค์กร
8. ปฏิบัติการอื่นใดเกี่ยวกับการบริหารความเสี่ยงที่คณะกรรมการบริษัทมอบหมาย ทั้งนี้ ผู้บริหาร และ/หรือ คณะกรรมการบริหารความเสี่ยง และ/หรือ หน่วยงาน และ/หรือ คณะทำงาน ที่เกี่ยวข้องกับการบริหารความเสี่ยง และ/หรือ ผู้ตรวจสอบความเสี่ยง และ/หรือ ผู้ตรวจสอบภายใน และ/หรือ ผู้สอบบัญชี จะต้องรายงานหรือนำเสนอข้อมูลและเอกสารที่เกี่ยวข้องต่อคณะกรรมการบริหารความเสี่ยง เพื่อสนับสนุนการปฏิบัติงานของคณะกรรมการบริหารความเสี่ยงให้บรรลุตามหน้าที่ที่ได้รับมอบหมาย

### วาระการดำรงตำแหน่งของคณะกรรมการบริหารความเสี่ยง

คณะกรรมการบริษัทเป็นผู้แต่งตั้งคณะกรรมการบริหารความเสี่ยง โดยให้กรรมการบริหารความเสี่ยงมีวาระการดำรงตำแหน่งคราวละ 3 ปี หากกรรมการบริหารความเสี่ยงพ้นจากตำแหน่งตามวาระอาจได้รับการแต่งตั้งเข้าดำรงตำแหน่งใหม่อีกครั้งได้ นอกจากการพ้นจากตำแหน่งกรรมการบริหารความเสี่ยงตามวาระ กรรมการบริหารความเสี่ยงจะพ้นจากตำแหน่งเมื่อ

- (1) ตาย
- (2) ลาออก
- (3) ขาดคุณสมบัติการเป็นกรรมการบริหารความเสี่ยงตามกฎหมาย

### 7.3.3 คณะกรรมการสรรหาและพิจารณาค่าตอบแทน (Nomination and Remuneration Committee)

ณ วันที่ 30 มิถุนายน 2567 คณะกรรมการสรรหาและพิจารณาค่าตอบแทนของบริษัท ประกอบด้วย

ลำดับ	ชื่อ - นามสกุล	ตำแหน่ง
1	ดร.เอกรินทร์ เหลืองวิริยะ	ประธานกรรมการสรรหาและพิจารณาค่าตอบแทน



2	นายธานีทร์ ต้นประวัติ	กรรมการสรรหาและพิจารณาค่าตอบแทน
3	ดร.มงคล รัตนพันธ์	กรรมการสรรหาและพิจารณาค่าตอบแทน
4	นายประกิต ประสิทธิ์สุภผล	กรรมการสรรหาและพิจารณาค่าตอบแทน
5	นายกิตติภณ ประสิทธิ์สุภผล	กรรมการสรรหาและพิจารณาค่าตอบแทน

หมายเหตุ: รายละเอียดประวัติกรรมการสรรหาและพิจารณาค่าตอบแทนปรากฏตามเอกสารแนบ 1

## หน้าที่และความรับผิดชอบของคณะกรรมการสรรหาและพิจารณาค่าตอบแทน

### 1. การสรรหา

- (1) พิจารณากำหนดและทบทวนโครงสร้างและคุณสมบัติของคณะกรรมการ คณะกรรมการชุดย่อยและผู้บริหารให้เหมาะสมสอดคล้องกับการประกอบธุรกิจของบริษัท เพื่อเสนอคณะกรรมการบริษัทพิจารณาอนุมัติ
- (2) พิจารณาหลักเกณฑ์และกระบวนการสรรหาบุคคลที่มีคุณสมบัติเหมาะสม เพื่อดำรงตำแหน่งกรรมการและผู้บริหารตั้งแต่ระดับประธานเจ้าหน้าที่บริหารและกรรมการผู้จัดการใหญ่ขึ้นไป รวมทั้งคัดเลือกบุคคลตามกระบวนการสรรหาที่ได้กำหนดไว้ และเสนอความเห็นต่อคณะกรรมการบริษัทเพื่อพิจารณาเมื่อตำแหน่งดังกล่าวว่างลง ซึ่งอาจจะต้องเสนอที่ประชุมผู้ถือหุ้นพิจารณาอนุมัติ โดยให้ดำเนินการดังนี้
  - พิจารณารายชื่อกรรมการที่ต้องออกจากตำแหน่งตามวาระและรายชื่อบุคคลที่ได้รับการเสนอชื่อให้เข้ารับการคัดเลือกเพื่อดำรงตำแหน่งกรรมการของบริษัท ทั้งจากการเสนอของกรรมการและผู้ถือหุ้นของบริษัท โดยเฉพาะผู้ถือหุ้นรายย่อย (ถ้ามี)
  - พิจารณว่าบุคคลที่ได้รับการเสนอชื่อให้ดำรงตำแหน่งกรรมการของบริษัท จะต้องไม่มีคุณสมบัติและลักษณะต้องห้ามตามที่กฎหมายกำหนด รวมทั้งข้อกำหนดและแนวทางปฏิบัติที่ดีของสำนักงาน ก.ล.ต.
  - พิจารณว่าบุคคลที่ได้รับการเสนอชื่อให้ดำรงตำแหน่งกรรมการของบริษัท จะต้องมีความรู้ทักษะประสบการณ์ ความสามารถเฉพาะด้านที่เป็นประโยชน์กับบริษัท มีภาวะผู้นำวิสัยทัศน์กว้างไกล อุทิศเวลา ความพยายามในการปฏิบัติหน้าที่ด้วยความเป็นธรรม มีความตรงไปตรงมา มีความกล้าหาญในการแสดงความคิดเห็น มีประวัติการทำงานที่ดีไม่ต่างปร้อยและมีจริยธรรมที่ดีงาม
  - พิจารณว่าบุคคลที่ได้รับการเสนอชื่อให้ดำรงตำแหน่งกรรมการของบริษัท จะต้องไม่ประกอบกิจการอันมีสภาพอย่างเดียวกัน และเป็นการแข่งขันกับกิจการของบริษัท ไม่ว่าจะทำเพื่อประโยชน์ส่วนตน หรือผู้อื่นก็ตาม
  - การสรรหากรรมการสามารถใช้บริษัทที่ปรึกษาหรือใช้ฐานข้อมูลกรรมการในการสรรหากรรมการใหม่ได้
- (3) พิจารณาความเหมาะสมของบุคคลที่ได้รับการเสนอชื่อให้ดำรงตำแหน่ง เลขานุการบริษัท และเสนอความเห็นต่อคณะกรรมการบริษัทเพื่อพิจารณาอนุมัติ ในกรณีที่ตำแหน่งดังกล่าวว่างลง
- (4) พิจารณากำหนดแผนสืบทอดงานของกรรมการและประธานเจ้าหน้าที่บริหารและกรรมการผู้จัดการใหญ่ รวมทั้งกำหนดหลักเกณฑ์การพิจารณาผู้สืบทอดและเสนอความเห็นต่อคณะกรรมการบริษัทเพื่อพิจารณาอนุมัติ
- (5) ปฏิบัติการอื่นใดตามที่คณะกรรมการบริษัทได้มอบหมายให้ดำเนินการเกี่ยวกับการสรรหากรรมการและผู้บริหารของบริษัท

### 2. การพิจารณาค่าตอบแทน

- (1) พิจารณากำหนดรูปแบบและหลักเกณฑ์การจ่ายผลตอบแทนของกรรมการและคณะกรรมการชุดย่อยของบริษัทอย่างเป็นธรรมและเหมาะสม ดังนี้

- พิจารณาผลตอบแทนกรรมการโดยการเปรียบเทียบกับบริษัทอื่นที่ดำเนินธุรกิจในกลุ่มอุตสาหกรรมเดียวกัน หรือบริษัทที่ดำเนินธุรกิจอื่นซึ่งมีขนาดใกล้เคียงกัน และจดทะเบียนในตลาดหลักทรัพย์แห่งประเทศไทย
  - พิจารณาผลตอบแทนจากขอบเขตอำนาจหน้าที่และความรับผิดชอบ (Accountability and Responsibility) รวมถึงประโยชน์ที่คาดว่าจะได้รับจากกรรมการแต่ละคน กรรมการที่ได้รับมอบหมายหน้าที่เพิ่มขึ้นควรได้รับค่าตอบแทนที่เป็นธรรมและเหมาะสม
  - พิจารณาผลตอบแทนจากผลการดำเนินงานของบริษัทในแต่ละปี
  - พิจารณาผลตอบแทนจากการประเมินผลการปฏิบัติงานของตนเอง ของคณะกรรมการบริษัท (Self-Assessment of the Board of Directors' Performance) ในแต่ละปี รวมทั้งมีการทบทวนและเสนอแนะ วิธีการประเมิน ผลการปฏิบัติงาน และรายงานผลการปฏิบัติงานต่อคณะกรรมการบริษัท เพื่อนำข้อมูลมาพิจารณาปรับปรุงประสิทธิภาพในการปฏิบัติงานของคณะกรรมการบริษัท ต่อไป
  - พิจารณาทบทวนรูปแบบและหลักเกณฑ์การจ่ายผลตอบแทนทุกประเภททุกปี ทั้งจำนวนเงินสดและสัดส่วนการจ่ายผลตอบแทนให้มีความเหมาะสม ได้แก่ ผลตอบแทนประจำเดือน (เช่น ค่าเบี้ยประชุม) และผลตอบแทนรายปี (เช่น เงินบำเหน็จ) ที่จ่ายให้กับคณะกรรมการชุดย่อยของบริษัทแล้วเสนอความเห็นต่อคณะกรรมการบริษัทเพื่อเสนอให้ที่ประชุมผู้ถือหุ้นพิจารณานุมัติ
- (2) พิจารณากำหนดรูปแบบและหลักเกณฑ์การจ่ายผลตอบแทนของพนักงานบริษัท อย่างเป็นธรรมและเหมาะสม ดังต่อไปนี้
- พิจารณากำหนดหลักเกณฑ์การวัดผลการดำเนินงานของบริษัท หรือ KPI (Key Performance Indicators) เพื่อใช้ในการพิจารณาปรับอัตราเงินเดือนและการจ่ายเงินรางวัลประจำปี (Bonus) ให้กับพนักงานของบริษัทโดยพิจารณาจากงบประมาณประจำปี และเป้าหมายการดำเนินงานของบริษัทรวมทั้งสถานะตลาดและเศรษฐกิจแล้วเสนอความเห็นต่อคณะกรรมการบริษัทเพื่อพิจารณานุมัติ
  - พิจารณาการประเมินผลการปฏิบัติงานและกำหนดโครงสร้างการจ่ายเงินเดือน เงินรางวัลประจำปี (Bonus) และอัตราการปรับขึ้นเงินเดือนประจำปีของผู้บริหารตั้งแต่ระดับประธานเจ้าหน้าที่บริหารและกรรมการผู้จัดการใหญ่ขึ้นไป และเสนอความเห็นต่อคณะกรรมการบริษัทเพื่อพิจารณานุมัติต่อไป
  - พิจารณาเสนอแนะโครงสร้างเงินเดือน ผลประโยชน์ และ สวัสดิการอื่น ๆ ของพนักงานบริษัททั้งที่เป็นตัวเงินและไม่เป็นตัวเงิน
- (3) พิจารณาการเสนอขายหลักทรัพย์ที่ออกใหม่ให้แก่กรรมการและพนักงานของบริษัทโดยให้คณะกรรมการสรรหาและพิจารณาค่าตอบแทนพิจารณาเสนอเงื่อนไขต่าง ๆ จูงใจให้กรรมการและพนักงานปฏิบัติหน้าที่ให้เกิดการสร้างมูลค่าเพิ่มให้ผู้ถือหุ้นในระยะยาว และสามารถรักษาพนักงานที่มีคุณภาพได้อย่างแท้จริง แต่ในขณะเดียวกันต้องไม่สูงเกินไปและเป็นธรรมต่อผู้ถือหุ้นด้วย หากมีกรรมการหรือพนักงานรายใดจะได้รับการจัดสรรหลักทรัพย์ เกินกว่า 5% ของจำนวนหลักทรัพย์ทั้งหมดที่จะจัดสรรคณะกรรมการสรรหาและพิจารณาค่าตอบแทนจะต้องพิจารณาความเหมาะสมและให้ความเห็นชอบตามข้อ ก ก า ห น ต ข อ ง ส ำ น ัก ก ำ ก ำ . . . . .  
อย่างไรก็ตามต้องไม่มีกรรมการสรรหาและพิจารณาค่าตอบแทนได้รับการจัดสรรหลักทรัพย์เกินกว่า 5% ด้วยถึงจะมีสิทธิในการให้ความเห็นชอบ ทั้งนี้ ต้องขออนุมัติจากผู้ถือหุ้นตามกฎหมายที่เกี่ยวข้อง
- (4) มีอำนาจเชิญผู้บริหาร และ/หรือ ผู้ที่เกี่ยวข้องเข้าร่วมประชุมหรือชี้แจงในเรื่องต่าง ๆ ที่เกี่ยวข้องได้ทุกกรณี

- (5) ปฏิบัติการอื่นใดตามที่คณะกรรมการบริษัทได้มอบหมายให้ดำเนินการอันเกี่ยวกับการพิจารณาผลตอบแทนกรรมการ ผู้บริหาร และพนักงานของบริษัท

**วาระการดำรงตำแหน่งของคณะกรรมการสรรหาและพิจารณาค่าตอบแทน**

คณะกรรมการบริษัทเป็นผู้แต่งตั้งกรรมการสรรหาและพิจารณาค่าตอบแทน โดยให้มีวาระการดำรงตำแหน่งคราวละ 3 ปี และให้เป็นไปตามวาระการดำรงตำแหน่งกรรมการบริษัท (กรณีกรรมการสรรหาและพิจารณาค่าตอบแทนดำรงตำแหน่งเป็นกรรมการบริษัทด้วย) และกรรมการสรรหาและพิจารณาค่าตอบแทนซึ่งพ้นจากตำแหน่งตามวาระ อาจได้รับการเสนอชื่อและแต่งตั้งเข้าดำรงตำแหน่งใหม่อีกคราวได้นอกจากการพ้นจากตำแหน่งกรรมการสรรหาและพิจารณาค่าตอบแทนตามวาระ กรรมการสรรหาและพิจารณาค่าตอบแทนจะพ้นจากตำแหน่งเมื่อ

- (1) ตาย
- (2) ลาออก
- (3) ขาดคุณสมบัติการเป็นกรรมการสรรหาและพิจารณาค่าตอบแทนตามกฎหมาย

**7.3.4 คณะกรรมการความยั่งยืนและกำกับกิจการที่ดี (Governance and Sustainability Committee)**

ณ วันที่ 30 มิถุนายน 2567 คณะกรรมการความยั่งยืนและกำกับกิจการที่ดีของบริษัท ประกอบด้วย

ลำดับ	ชื่อ - นามสกุล	ตำแหน่ง
1	ดร.มงคล รัตนพันธ์	ประธานกรรมการความยั่งยืนและกำกับกิจการที่ดี
2	ดร.เอกรินทร์ เหลืองวิริยะ	กรรมการความยั่งยืนและกำกับกิจการที่ดี
3	นายธานินทร์ ตันประวัตติ	กรรมการความยั่งยืนและกำกับกิจการที่ดี
4	นายประกิต ประสิทธิ์ศุภผล	กรรมการความยั่งยืนและกำกับกิจการที่ดี

หมายเหตุ: รายละเอียดประวัติกรรมการความยั่งยืนและกำกับกิจการที่ดีปรากฏตามเอกสารแนบ 1

**หน้าที่และความรับผิดชอบของคณะกรรมการความยั่งยืนและกำกับกิจการที่ดี**

1. กำหนดนโยบายการกำกับดูแลกิจการ จริยธรรมธุรกิจ และข้อพึงปฏิบัติในการทำงาน นโยบายต่อต้านการคอร์รัปชัน ให้สอดคล้องกับกฎหมาย และระเบียบข้อบังคับของหน่วยงานภาครัฐและองค์กรที่ทำหน้าที่ดูแลบริษัท เช่น ตลาดหลักทรัพย์แห่งประเทศไทย และสำนักงานคณะกรรมการกำกับหลักทรัพย์และตลาดหลักทรัพย์ และนำเสนอต่อที่ประชุมคณะกรรมการบริษัทเพื่อพิจารณาและอนุมัติ
2. กำหนดนโยบาย เป้าหมาย แนวการปฏิบัติงานและติดตามผลดำเนินการที่เกี่ยวข้องกับสิ่งแวดล้อม สังคม บรรษัทภิบาล และการพัฒนาอย่างยั่งยืน
3. กำกับดูแลการปฏิบัติงานของฝ่ายจัดการให้เป็นไปตามนโยบายการกำกับดูแลกิจการ จริยธรรมธุรกิจ นโยบายต่อต้านการคอร์รัปชัน นโยบายด้านสิ่งแวดล้อม สังคม บรรษัทภิบาล และการพัฒนาอย่างยั่งยืนที่กำหนดไว้
4. ทบทวนนโยบายที่เกี่ยวข้องกับการกำกับดูแลกิจการ จริยธรรมธุรกิจ ข้อพึงปฏิบัติในการทำงาน นโยบายต่อต้านการคอร์รัปชัน นโยบายด้านสิ่งแวดล้อม สังคม บรรษัทภิบาล และการพัฒนาอย่างยั่งยืนอย่างน้อยปีละ 1 ครั้ง
5. ประสานงานกับคณะกรรมการชุดอื่น ฝ่ายจัดการในการพิจารณาเรื่องที่เกี่ยวข้องกับการกำกับดูแลกิจการ จริยธรรมธุรกิจ และข้อพึงปฏิบัติในการทำงาน การต่อต้านการคอร์รัปชัน สิ่งแวดล้อม สังคม บรรษัทภิบาล และการพัฒนาอย่างยั่งยืน โดยให้คำแนะนำแก่ฝ่ายจัดการตามความเหมาะสม
6. ส่งเสริมให้บริษัทมีการสื่อสารให้กรรมการ ผู้บริหาร พนักงานทุกระดับและผู้ที่เกี่ยวข้อง ตระหนักและเข้าใจถึงนโยบายและแนวปฏิบัติด้านการกำกับดูแลกิจการ จริยธรรมธุรกิจ และข้อพึงปฏิบัติในการทำงาน นโยบาย

ต่อต้านการคอร์รัปชัน นโยบายด้านสิ่งแวดล้อม สังคม บรรษัทภิบาล และการพัฒนาอย่างยั่งยืนอย่างเพียงพอ และต่อเนื่อง

### วาระการดำรงตำแหน่งของคณะกรรมการความยั่งยืนและกำกับกิจการที่ดี

กรรมการความยั่งยืนและกำกับกิจการที่ดี มีวาระการดำรงตำแหน่งคราวละ 3 ปีนับจากวันที่ได้รับการแต่งตั้งจาก คณะกรรมการบริษัท ซึ่งพ้นจากตำแหน่งตามวาระอาจจะได้รับการแต่งตั้งใหม่ก็ได้ตามความจำเป็นและเหมาะสม นอกจากการพ้นจากตำแหน่งกรรมการความยั่งยืนและกำกับกิจการที่ดี ตามวาระ กรรมการความยั่งยืนและกำกับกิจการที่ดี จะพ้นจากตำแหน่งเมื่อ

- (1) ตาย
- (2) ลาออก
- (3) ขาดคุณสมบัติการเป็นกรรมการความยั่งยืนและกำกับกิจการที่ดีตามกฎหมายบัตร

### 7.3.5 คณะกรรมการบริหาร (Executive Committee)

ณ วันที่ 30 มิถุนายน 2567 คณะกรรมการบริหารของบริษัท ประกอบด้วย

ลำดับ	ชื่อ – นามสกุล	ตำแหน่ง
1	นายประกิต ประสิทธิ์ศุภผล	ประธานกรรมการบริหาร
2	นางสาวกัญญากร ประสิทธิ์ศุภผล	กรรมการบริหาร
3	นายพรพิพัฒน์ ประสิทธิ์ศุภผล	กรรมการบริหาร
4	นายกิตติภณ ประสิทธิ์ศุภผล	กรรมการบริหาร
5	นายเกียรติ ไชยะกุล	กรรมการบริหาร

หมายเหตุ: รายละเอียดประวัติกรรมการบริหารปรากฏตามเอกสารแนบ 1

### หน้าที่และความรับผิดชอบของคณะกรรมการบริหาร

1. พิจารณาและจัดทำกลยุทธ์ โครงสร้างการบริหารงาน แผนธุรกิจ (ทั้งระยะสั้น ระยะกลาง ระยะยาว) รวมถึงงบประมาณประจำปี เพื่อนำเสนอและพิจารณาต่อไป
2. บริหารธุรกิจของบริษัทให้บรรลุตามวัตถุประสงค์และเป้าหมายที่ได้วางไว้ รวมถึงแสวงหาและประเมินโอกาสในการลงทุนในธุรกิจใหม่
3. กำกับและติดตามผลการดำเนินงานและฐานะการเงินของบริษัทและบริษัทในกลุ่มและรายงานผลการดำเนินงานและฐานะทางการเงินให้แก่กรรมการบริษัทรับทราบเป็นประจำทุกเดือน
4. พิจารณาและให้ความเห็นแก่คณะกรรมการบริษัทเกี่ยวกับนโยบายการจ่ายเงินปันผลของบริษัท
5. พิจารณาสอบทานและอนุมัติรายการเกี่ยวกับการลงทุนและจำหน่ายทรัพย์สิน การบริหารทรัพยากรบุคคล การเงินและการบริหารเงิน การบริหารงานทั่วไป และรายการอื่นใดที่เกี่ยวข้องกับธุรกิจของบริษัท ภายในขอบเขตอำนาจที่ได้รับอนุมัติจากคณะกรรมการบริษัท
6. พิจารณาและสอบทานการบริหารความเสี่ยงและระบบการควบคุมภายในของบริษัท
7. คณะกรรมการบริหารมอบอำนาจช่วงให้ผู้บริหารหรือบุคคลในบุคคลหนึ่งมีอำนาจในการดำเนินการในเรื่องใดเรื่องหนึ่งหรือหลายเรื่องตามที่คณะกรรมการบริหารพิจารณาเห็นสมควรได้รับการอนุมัติรายการของคณะกรรมการบริหารหรือการมอบอำนาจช่วงต้องไม่เป็นการอนุมัติรายการที่เกี่ยวข้องกันหรือรายการที่อาจมีความขัดแย้งทางผลประโยชน์ หรือรายการที่คณะกรรมการบริหารมีส่วนได้เสียตามที่กำหนดในข้อบังคับของบริษัท และประกาศของคณะกรรมการกับตลาดทุน ทั้งนี้ การอนุมัติรายการใดๆ ต้องเป็นไปตามนโยบาย และขั้นตอนตามที่กำหนดโดยคณะกรรมการบริษัทและหน่วยงานกำกับดูแล

8. พิจารณากลั่นกรองงานทุกประเภทที่เสนอคณะกรรมการบริษัทพิจารณา ยกเว้นงานที่อยู่ ภายใต้หน้าที่ความรับผิดชอบ และ/หรือ เป็นอำนาจของคณะกรรมการชุดย่อยอื่นของบริษัท ที่จะเป็นผู้พิจารณากลั่นกรองเพื่อนำเสนอคณะกรรมการบริษัทโดยตรง
9. ดำเนินการอื่นๆ ตามที่คณะกรรมการบริษัทมอบหมาย

#### วาระการดำรงตำแหน่งของคณะกรรมการบริหาร

คณะกรรมการบริษัทเป็นผู้แต่งตั้งคณะกรรมการบริหาร โดยต้องผ่านกระบวนการพิจารณาสรรหาและกลั่นกรองเพื่อนำเสนอของคณะกรรมการสรรหาและพิจารณาค่าตอบแทน ซึ่งต้องมีรายละเอียดประวัติการศึกษา ประสบการณ์ และการประกอบวิชาชีพของบุคคลนั้นๆ เพื่อประโยชน์ในการตัดสินใจของกรรมการบริษัท โดยให้กรรมการบริหารมีวาระการดำรงตำแหน่งคราวละ 3 ปี หากกรรมการบริหารพ้นจากตำแหน่งตามวาระอาจได้รับการแต่งตั้งใหม่ได้อีก นอกจากการพ้นจากตำแหน่งกรรมการบริหารตามวาระ กรรมการบริหารจะพ้นจากตำแหน่งเมื่อ

- (1) ตาย
- (2) ลาออก
- (3) ขาดคุณสมบัติการเป็นกรรมการบริหารตามกฎหมาย

### 7.4 ข้อมูลเกี่ยวกับผู้บริหาร

#### 7.4.1 รายชื่อผู้บริหาร

รายชื่อผู้บริหารของบริษัท เพชรศรีวิชัย เอ็นเตอร์ไพรส์ จำกัด (มหาชน) ณ วันที่ 30 มิถุนายน 2567 มีจำนวน 5 ท่าน ดังนี้

ลำดับ	ชื่อ - นามสกุล	ตำแหน่ง
1	นายประกิต ประสิทธิ์ศุภผล	ประธานเจ้าหน้าที่บริหาร และกรรมการผู้จัดการใหญ่
2	นางสาวกัญญกร ประสิทธิ์ศุภผล	รองประธานเจ้าหน้าที่บริหาร
3	นายพรพิพัฒน์ ประสิทธิ์ศุภผล	รองกรรมการผู้จัดการสายงานปฏิบัติการ
4	นายกิตติภณ ประสิทธิ์ศุภผล	รองกรรมการผู้จัดการสายงานกลยุทธ์และพัฒนาองค์กร
5	นายเกียรติ ไชยะกุล	ผู้อำนวยการอาวุโสสายงานบัญชีและการเงิน

หมายเหตุ: รายละเอียดประวัติผู้บริหารบริษัทปรากฏตามเอกสารแนบ 1

บริษัทย่อย ได้แก่ 1) บริษัท นิว ไบโอดีเซล จำกัด (“NBD”) 2) บริษัท ปาโก้เทรดดิ้ง จำกัด (“PACO”) 3) บริษัท พี.ซี.มารีน (1992) จำกัด (“PCM”) 4) บริษัท พี.เค.มารีน เทรดดิ้ง จำกัด (“PKM”) และ 5) บริษัท เพชรศรีวิชัย จำกัด (“PC”) ใช้โครงสร้างการจัดการเดียวกัน และมีคณะผู้บริหารกลุ่มเดียวกันกับบริษัท เพชรศรีวิชัย เอ็นเตอร์ไพรส์ จำกัด (มหาชน) โดยมีการทำสัญญาจ้างบริหารงานระหว่างบริษัทกับบริษัทย่อยทุกบริษัท โดยบริษัทย่อยมีรายชื่อผู้บริหารจำนวน 5 ท่าน ดังนี้

ลำดับ	ชื่อ - นามสกุล	ตำแหน่ง
1	นายประกิต ประสิทธิ์ศุภผล	ประธานเจ้าหน้าที่บริหารและกรรมการผู้จัดการใหญ่
2	นางสาวกัญญกร ประสิทธิ์ศุภผล	รองประธานเจ้าหน้าที่บริหาร
3	นายพรพิพัฒน์ ประสิทธิ์ศุภผล	รองกรรมการผู้จัดการสายงานปฏิบัติการ



ลำดับ	ชื่อ – หามสกุล	ตำแหน่ง
4	นายกิตติภณ ประสิทธิ์สุภผล	รองกรรมการผู้จัดการสายงานกลยุทธ์และพัฒนาองค์กร
5	นายเกียรติ ไชยะกุล	ผู้อำนวยการอาวุโสสายงานบัญชีและการเงิน

หมายเหตุ: รายละเอียดประวัติผู้บริหารบริษัทปรากฏตามเอกสารแนบ 1

#### 7.4.2 นโยบายการจ่ายค่าตอบแทนผู้บริหาร

คณะกรรมการสรรหาและพิจารณาค่าตอบแทนจะพิจารณารูปแบบและหลักเกณฑ์ที่กำหนดไว้ โดยพิจารณาจากปัจจัยต่าง ๆ อาทิ ภาระหน้าที่ ขอบเขตความรับผิดชอบ ผลการปฏิบัติงาน และผลการดำเนินงานของบริษัทโดยให้มีความสอดคล้องกับอัตราค่าตอบแทนในตลาดหรือกลุ่มอุตสาหกรรมลักษณะเดียวกัน

#### 7.4.3 ค่าตอบแทนของผู้บริหาร

ผู้บริหารของบริษัทที่เข้าไปดำรงตำแหน่งเป็นผู้บริหารในบริษัทย่อย บริษัทมีการคิดค่าบริหารจัดการจากบริษัทย่อยดังกล่าว ทั้งนี้ค่าตอบแทนผู้บริหารของบริษัท ซึ่งรวมค่าตอบแทนที่เข้าไปเป็นผู้บริหารในบริษัทย่อยแล้วในช่วงปี 2564-2566 และงวด 6 เดือน ปี 2567 เป็นดังนี้

ค่าตอบแทนผู้บริหาร	ปี 2564		ปี 2565		ปี 2566		งวด 6 เดือน ปี 2567	
	คน	จำนวน (ล้านบาท)	คน	จำนวน (ล้านบาท)	คน	จำนวน (ล้านบาท)	คน	จำนวน (ล้านบาท)
ค่าตอบแทนที่เป็นตัวเงิน และ ค่าตอบแทนอื่น	5	9.67	5	16.54	5	18.41	5	7.24

หมายเหตุ: ค่าตอบแทนผู้บริหารข้างต้นเป็นค่าตอบแทนรวมทั้งกลุ่มบริษัทและบริษัทย่อย

##### (1) ค่าตอบแทนที่เป็นตัวเงิน

สำหรับบัญชีสิ้นสุดวันที่ 30 มิถุนายน 2567 บริษัทได้จ่ายค่าตอบแทนที่เป็นตัวเงินให้แก่ผู้บริหารของบริษัท รวม 5 ราย (ไม่รวมค่าตอบแทนของผู้จัดทำบัญชี) เป็นจำนวนทั้งสิ้น 7.24 ล้านบาท โดยค่าตอบแทนดังกล่าวเป็นค่าตอบแทนในรูปแบบเงินเดือนและโบนัส ค่าโทรศัพท์ ค่าน้ำมันรถ ค่าเดินทาง และอื่น ๆ

ทั้งนี้คณะกรรมการบริษัทเห็นว่าค่าตอบแทนของกรรมการบริหารและผู้บริหาร มีความเหมาะสมสอดคล้องกับอัตราค่าตอบแทนในตลาดหรืออุตสาหกรรมลักษณะเดียวกัน เป็นไปตามที่คณะกรรมการสรรหาและกำหนดค่าตอบแทนเป็นผู้พิจารณาค่าตอบแทนตามหลักเกณฑ์ที่กำหนดไว้

##### (2) ค่าตอบแทนอื่น

###### ก. เงินกองทุนสำรองเลี้ยงชีพ

บริษัทและบริษัทย่อยได้ดำเนินการจัดตั้งกองทุนสำรองเลี้ยงชีพ ไทยพาณิชย์ มาสเตอร์ฟันด์ ซึ่งจดทะเบียนแล้ว ตามพระราชบัญญัติกองทุนสำรองเลี้ยงชีพ พ.ศ.2530 (รวมทั้งที่มีการแก้ไข) โดยบริษัทและบริษัทย่อยได้กำหนดนโยบายสมทบในอัตรา 3%-5% ของค่าจ้างขึ้นอยู่กับอายุสมาชิก บริษัทและบริษัทย่อยมีนโยบายสนับสนุนให้คณะกรรมการกองทุนสำรองเลี้ยงชีพของบริษัทคัดเลือกผู้จัดการกองทุนที่รับปฏิบัติตามหลักธรรมาภิบาลการลงทุนสำหรับผู้ลงทุนสถาบัน (Investment Governance Code: “I Code”) และเป็นผู้จัดการกองทุนที่บริหารการลงทุนอย่างรับผิดชอบ โดยคำนึงถึงปัจจัยสิ่งแวดล้อม สังคม และธรรมาภิบาล (Environment Social and Governance: “ESG”) มีปฏิบัติตามหลักธรรมาภิบาล การลงทุนเป็นอย่างดี และเปิดเผยแนวทางการคัดเลือกผู้จัดการกองทุนให้สมาชิกทราบ อันจะนำไปสู่การบริหารการลงทุนที่คำนึงถึงประโยชน์สูงสุดของสมาชิกกองทุนสำรองเลี้ยงชีพของบริษัทและบริษัทย่อยในระยะยาว

**ข. การจัดสรรหุ้นสามัญเพื่อเสนอขายให้แก่กรรมการ ผู้บริหาร และพนักงาน**

ที่ประชุมวิสามัญผู้ถือหุ้น ครั้งที่ 2/2567 เมื่อวันที่ 27 สิงหาคม 2567 มีมติอนุมัติการจัดสรรหุ้นสามัญเพิ่มทุนของบริษัท เพื่อเสนอขายให้แก่กรรมการ ผู้บริหาร และพนักงานของบริษัท โดยมอบหมายให้ประธานเจ้าหน้าที่บริหารและกรรมการผู้จัดการใหญ่ หรือบุคคลที่ได้รับมอบหมายจากประธานเจ้าหน้าที่บริหารและกรรมการผู้จัดการใหญ่ มีอำนาจในการจัดสรรหุ้นสามัญให้แก่ กรรมการ ผู้บริหาร และพนักงานของบริษัท โดยผู้ที่ได้รับจัดสรรยังคงสภาพเป็นกรรมการ ผู้บริหาร และพนักงานของบริษัท ณ วันที่เสนอขาย โดยราคาเสนอขายจะเป็นราคาเดียวกันกับราคาเสนอขายหุ้นสามัญที่บริษัทจัดสรรต่อประชาชน (IPO) ทั้งนี้ รายละเอียดกรรมการ ผู้บริหาร และพนักงานของบริษัทที่ได้รับจัดสรรหุ้น IPO สามารถศึกษาได้ในส่วนที่ 4 ข้อมูลเกี่ยวกับการเสนอขายหลักทรัพย์

**7.5 ข้อมูลเกี่ยวกับพนักงาน**
**7.5.1 จำนวนพนักงาน**

บริษัทมีจำนวนพนักงานแบ่งตามฝ่ายงาน (ไม่รวมผู้บริหาร) ณ วันที่ 31 ธันวาคม 2564 ณ วันที่ 31 ธันวาคม 2565 ณ วันที่ 31 ธันวาคม 2566 และ ณ วันที่ 30 มิถุนายน 2567 ดังนี้

ลำดับ	แผนก	ปี 2564	ปี 2565	ปี 2566	ณ วันที่ 30 มิ.ย. 67
1.	สายงานบริหารธุรกิจโรงงาน	321	334	395	396
2.	สายงานธุรกิจเทรดดิ้ง	6	6	6	7
3.	สายงานบริหารธุรกิจคลังน้ำมัน	63	51	57	52
4.	สายงานบริหารธุรกิจขนส่งทางน้ำ	120	118	71	69
5.	สายงานบริหารธุรกิจท่าเรือ / คลังเช่า	63	41	42	45
6.	สายงานขนส่งทางบก	191	184	187	177
7.	สายงานบัญชีและการเงิน	10	52	53	54
8.	ฝ่ายขาย	-	11	16	16
9.	ฝ่ายจัดซื้อจัดจ้าง	2	12	13	12
10.	ฝ่ายคลังพัสดุทั่วไป	1	5	4	4
11.	ฝ่ายทรัพยากรบุคคลและงานธุรการ	4	13	14	13
12.	ฝ่ายเทคโนโลยีสารสนเทศ	2	6	10	8
13.	ฝ่ายบริหารกลยุทธ์และพัฒนาระบบ	5	6	6	6
14.	ฝ่ายวิศวกรรมอาคาร	--	2	7	7
15.	ฝ่ายพัฒนาธุรกิจ	--	3	2	1
16.	ฝ่ายเลขานุการบริษัท	--	--	2	2
17.	ฝ่ายเลขานุการบริหาร	--	--	8	12
18.	ผู้ช่วยนักลงทุนสัมพันธ์	--	--	--	1
19.	สายงานปฏิบัติการบริหารธุรกิจ	--	--	1	2
<b>รวมจำนวนพนักงานทั้งสิ้น</b>		<b>788</b>	<b>844</b>	<b>894</b>	<b>884</b>

ณ วันที่ 30 มิถุนายน 2567 บริษัทและบริษัทย่อยมีจำนวนพนักงาน (ไม่รวมผู้บริหาร) รวมทั้งสิ้น 884 คน โดยบริษัทย่อยที่ประกอบธุรกิจหลักมีโครงสร้างผู้บริหารร่วมกับบริษัท เพชรศรีวิชัย เอ็นเตอร์ไพรส์ จำกัด (มหาชน) และบริษัท มีการทำสัญญาจ้างบริหารงานกับบริษัทย่อยที่ประกอบธุรกิจหลัก ครอบคลุมงานในการให้บริการบริหารจัดการ และการให้ความช่วยเหลือทางเทคนิค โดยบริษัทมีผู้บริหารและพนักงานรวม 143 คน และบริษัทย่อยมีพนักงานรวม 746 คน มีรายละเอียดดังนี้



จำนวนผู้บริหารและพนักงาน ณ วันที่ 30 มิถุนายน 2567	PCE	NBD	PACO	PKM	PC	PCM	รวม
ผู้บริหาร	5	--	--	--	--	--	5
พนักงาน / ผู้ปฏิบัติการ	138	396	7	97	177	69	884
<b>รวมจำนวนพนักงาน</b>	<b>143</b>	<b>396</b>	<b>7</b>	<b>97</b>	<b>177</b>	<b>69</b>	<b>889</b>

หมายเหตุ: บริษัทย่อยที่ประกอบธุรกิจหลักใช้โครงสร้างการจัดการเดียวกันกับบริษัทในการบริหาร โดยมีการทำสัญญาจ้างบริหารงานระหว่างบริษัทกับบริษัทย่อยที่ประกอบธุรกิจหลักทุกบริษัท

### การเปลี่ยนแปลงจำนวนพนักงานอย่างมีนัยสำคัญในช่วง 3 ปีที่ผ่านมา

บริษัทและบริษัทย่อยไม่มีการเปลี่ยนแปลงของจำนวนพนักงานที่มีนัยสำคัญในช่วง 3 ปีที่ผ่านมา

#### 7.5.2 ค่าตอบแทนของพนักงานของบริษัทและบริษัทย่อย

ค่าตอบแทนพนักงาน (ไม่รวมผู้บริหาร)	ปี 2564	ปี 2565	ปี 2566	งวด 6 เดือน ปี 2567
	ล้านบาท	ล้านบาท	ล้านบาท	ล้านบาท
เงินเดือนและค่าตอบแทนอื่น	171.10	210.40	300.35	159.12

หมายเหตุ : ค่าตอบแทนพนักงานข้างต้นเป็นค่าตอบแทนรวมทั้งกลุ่มบริษัทและบริษัทย่อย

##### (1) ค่าตอบแทนที่เป็นตัวเงิน

ค่าตอบแทนที่เป็นตัวเงิน ประกอบด้วย เงินเดือน ค่าล่วงเวลา โบนัส เงินประกันสังคม คอมมิชชั่นพนักงานขาย เบี้ยเลี้ยง เป็นต้น ค่าความเชี่ยวชาญภาษาอื่น ๆ เช่น ภาษาอังกฤษหรือภาษาจีน ค่าไปประกอบวิชาชีพ ค่าโทรศัพท์ ค่าน้ำมันรถ และอื่น ๆ

##### (2) ค่าตอบแทนอื่น

###### เงินกองทุนสำรองเลี้ยงชีพ

ปัจจุบันบริษัทและบริษัทย่อย ได้ดำเนินการจัดตั้งกองทุนสำรองเลี้ยงชีพ ไทยพาณิชย์ มาสเตอร์ฟันด์ ซึ่งจดทะเบียนแล้ว ตามพระราชบัญญัติกองทุนสำรองเลี้ยงชีพ พ.ศ.2530 (รวมทั้งที่มีการแก้ไข) โดยบริษัทและบริษัทย่อยได้กำหนดนโยบายสมทบในอัตรา 3%-5% ของค่าจ้างขึ้นอยู่กับอายุสมาชิกบริษัทและบริษัทย่อยมีนโยบายสนับสนุนให้คณะกรรมการกองทุนสำรองเลี้ยงชีพของบริษัทได้เลือกผู้จัดการกองทุนที่ปฏิบัติตามหลักธรรมาภิบาลการลงทุนสำหรับผู้ลงทุนสถาบัน (Investment Governance Code: "I Code") และเป็นผู้จัดการกองทุนที่บริหารการลงทุนอย่างรับผิดชอบ ทั้งนี้ ณ วันที่ 30 มิถุนายน 2567 บริษัทมีพนักงานเข้าร่วมกองทุนสำรองเลี้ยงชีพจำนวน 235 คน คิดเป็น 26.43% ของจำนวนพนักงานและผู้บริหารทั้งหมด

###### การจัดสรรหุ้นสามัญเพื่อเสนอขายให้แก่กรรมการ ผู้บริหาร และพนักงาน

ที่ประชุมวิสามัญผู้ถือหุ้น ครั้งที่ 2/2567 เมื่อวันที่ 27 สิงหาคม 2567 มีมติอนุมัติการจัดสรรหุ้นสามัญเพิ่มทุนของบริษัท เพื่อเสนอขายให้แก่กรรมการ ผู้บริหาร และพนักงานของบริษัท โดยมีรายละเอียดตามข้อ 7.4.3 ข) ค่าตอบแทนอื่น

#### 7.5.3 ข้อพิพาทด้านแรงงานที่มีนัยสำคัญในช่วง 3 ปีที่ผ่านมา

- ไม่มี -

#### 7.5.4 นโยบายการพัฒนาบุคลากร

บริษัทให้ความสำคัญและมีความตระหนักถึงการพัฒนาความสามารถของพนักงานและลูกจ้างของบริษัทเป็นอย่างมาก เพราะบริษัทมีความเชื่อว่าพนักงานและลูกจ้างของบริษัทคือหนึ่งในปัจจัยที่สำคัญที่จะช่วยนำพาบริษัทให้ประสบความสำเร็จตามวัตถุประสงค์และเป้าหมายที่ได้ตั้งไว้ ดังนั้น บริษัทจึงได้จัดให้มีการส่งเสริมการพัฒนาความรู้ ทักษะต่าง ๆ

ของพนักงานและลูกค้าอย่างต่อเนื่อง เสริมสร้างวัฒนธรรมองค์กรและบรรยากาศที่ดีในการทำงาน ตลอดจนส่งเสริมการทำงานร่วมกันอย่างเป็นทีมและการปฏิบัติต่อพนักงานและลูกค้าอย่างสุภาพและเป็นมิตร

## 7.6 ข้อมูลอื่นๆ

### 7.6.1 ผู้ที่ได้รับมอบหมายให้รับผิดชอบโดยตรงในการควบคุมดูแลการทำบัญชี เลขานุการบริษัท และผู้ตรวจสอบภายใน

#### (1) ผู้ที่ได้รับมอบหมายให้รับผิดชอบโดยตรงในการควบคุมดูแลการทำบัญชี

นางสาวอาทิศา จิวไม้แดง เป็นผู้ที่ได้รับมอบหมายให้รับผิดชอบโดยตรงในการควบคุมดูแลการทำบัญชี ทำหน้าที่กำกับดูแลการดำเนินธุรกรรมทางบัญชีของบริษัทให้มีประสิทธิภาพ และเป็นไปตามระเบียบ ข้อกำหนด หลักเกณฑ์ต่างๆ ของบริษัทและมาตรฐานการบัญชี โดยได้เข้าดำรงตำแหน่งผู้ช่วยผู้อำนวยการสายงานบัญชีและการเงิน ตั้งแต่วันที่ 15 พฤศจิกายน 2564 (รายละเอียดประวัติของผู้ควบคุมการทำบัญชีของบริษัทปรากฏในเอกสารแนบ 1)

#### (2) เลขานุการบริษัท

คณะกรรมการบริษัทตระหนักถึงความสำคัญของบทบาทหน้าที่ และความรับผิดชอบของเลขานุการบริษัท จึงได้พิจารณาแต่งตั้งเลขานุการบริษัทขึ้น เพื่อทำหน้าที่ช่วยสนับสนุนกิจกรรมด้านต่าง ๆ ของบริษัท และเพื่อช่วยให้คณะกรรมการบริษัท สามารถปฏิบัติหน้าที่ให้เป็นไปตามกรอบของกฎหมาย และสอดคล้องกับหลักการกำกับดูแลกิจการที่ดี โดยที่ประชุมคณะกรรมการบริษัทครั้งที่ 1/2566 (หลังแปรสภาพ) เมื่อวันที่ 9 มิถุนายน 2566 มีมติแต่งตั้งให้ นายสรศักดิ์ เดือนเพ็ญ ดำรงตำแหน่งเลขานุการบริษัท (รายละเอียดตามเอกสารแนบ 1) และมีขอบเขตอำนาจหน้าที่ และความรับผิดชอบ ดังนี้

1. ดูแลให้มีการเปิดเผยข้อมูลและรายงานสารสนเทศในส่วนที่รับผิดชอบต่อหน่วยงานที่กำกับบริษัท ตลอดจนเก็บรักษารายงานการมีส่วนได้เสียที่รายงานโดยกรรมการหรือผู้บริหาร
2. จัดทำและเก็บรักษาเอกสารดังต่อไปนี้
  - (1) ทะเบียนกรรมการ
  - (2) หนังสือนัดประชุมคณะกรรมการ รายงานการประชุมคณะกรรมการบริษัท และรายงานประจำปีของบริษัท
  - (3) หนังสือนัดประชุมผู้ถือหุ้น และรายงานการประชุมผู้ถือหุ้น
3. เก็บรักษารายงานการมีส่วนได้เสียที่รายงานโดยกรรมการหรือผู้บริหาร และส่งสำเนารายงานดังกล่าวให้ประธานกรรมการบริษัท และประธานกรรมการตรวจสอบทราบภายใน 7 วันทำการนับแต่วันที่บริษัทได้รับรายงาน
4. จัดทำระบบการเก็บรักษาเอกสารและหลักฐานที่เกี่ยวข้องกับการแสดงข้อมูลดังต่อไปนี้ รวมทั้งดูแลให้มีการเก็บรักษาเอกสารหรือหลักฐานดังกล่าวให้ถูกต้องครบถ้วนและสามารถตรวจสอบได้ในระยะเวลาไม่น้อยกว่า 5 ปี นับแต่วันที่มีการจัดทำเอกสารหรือข้อมูลดังกล่าวการเก็บรักษาเอกสารและหลักฐานข้างต้น ให้หมายความรวมถึงการเก็บรักษาด้วยระบบคอมพิวเตอร์ หรือระบบอื่นใด ที่สามารถเรียกดูได้ โดยไม่มีการเปลี่ยนแปลงข้อความ
5. การให้ข้อมูลประกอบการขอมติที่ประชุมผู้ถือหุ้น
6. งบการเงินและรายงานเกี่ยวกับฐานะการเงินและผลการดำเนินงานของบริษัท หรือรายงานอื่นใดที่ต้องเปิดเผยตามมาตรา 56 มาตรา 57 มาตรา 58 หรือ มาตรา 199 แห่งพ.ร.บ.หลักทรัพย์ฯ
7. ความเห็นของบริษัทเมื่อมีผู้ทำคำเสนอซื้อหุ้นของบริษัทจากผู้ถือหุ้นเป็นการทั่วไป
8. การให้ข้อมูลหรือรายงานอื่นใดเกี่ยวกับกิจการที่บริษัท จัดทำขึ้นเพื่อเผยแพร่ต่อผู้ถือหุ้นหรือประชาชนทั่วไปตามที่คณะกรรมการกำกับตลาดทุนกำหนด

9. ต้องปฏิบัติหน้าที่ด้วยความรับผิดชอบ ความระมัดระวัง และความซื่อสัตย์สุจริต รวมทั้งต้องปฏิบัติให้เป็นไปตามกฎหมาย วัตถุประสงค์ ข้อบังคับของบริษัท มติคณะกรรมการ ตลอดจนมติที่ประชุมผู้ถือหุ้น และไม่กระทำการใดอันเป็นการขัดหรือแย้งกับประโยชน์ของบริษัท อย่างมีนัยสำคัญ
10. ต้องปฏิบัติหน้าที่ด้วยความรับผิดชอบและความระมัดระวังเกี่ยวกับวิญญูชนผู้ประกอบธุรกิจเช่นนั้นจะพึงกระทำภายใต้สถานการณ์อย่างเดียวกัน โดย
11. การตัดสินใจได้กระทำไปด้วยความเชื่อโดยสุจริตและสมเหตุสมผลว่าเป็นไปเพื่อประโยชน์สูงสุดของบริษัทเป็นสำคัญ
12. การตัดสินใจได้กระทำบนพื้นฐานข้อมูลที่เชื่อโดยสุจริตว่าเพียงพอ
13. การตัดสินใจได้กระทำไปโดยตนไม่มีส่วนได้เสีย ไม่ว่าโดยตรงหรือโดยอ้อมในเรื่องที่ตัดสินใจนั้น
14. ให้คำแนะนำเบื้องต้นแก่กรรมการบริษัทเกี่ยวกับข้อกฎหมาย ระเบียบ ข้อบังคับบริษัท รวมถึงหลักการกำกับดูแลกิจการที่ดี และจรรยาบรรณที่กรรมการพึงปฏิบัติ และติดตามให้มีการปฏิบัติตามอย่างถูกต้อง และสม่ำเสมอ รวมถึงรายงานการเปลี่ยนแปลงที่มีนัยสำคัญแก่กรรมการบริษัท
15. ดำเนินการจัดเตรียมเอกสารและข้อมูลที่เป็นประโยชน์ต่อการปฏิบัติหน้าที่ของกรรมการใหม่ แนะนำลักษณะธุรกิจและแนวทางการดำเนินธุรกิจของบริษัทแก่กรรมการใหม่
16. จัดการประชุมผู้ถือหุ้น การประชุมคณะกรรมการบริษัท และคณะกรรมการชุดย่อยต่างๆ ให้เป็นไปตามกฎหมาย ข้อบังคับบริษัท ขอบเขตหน้าที่ของคณะกรรมการแต่ละชุดรวมถึงข้อพึงปฏิบัติ รวมทั้งบันทึกรายงานการประชุม และติดตามให้มีการปฏิบัติตามมติที่ประชุม
17. สนับสนุนให้มีการสรรหาหลักสูตรอบรม สัมมนาต่างๆ เพื่อเพิ่มพูนความรู้ และพัฒนากรรมการให้มีทักษะและประสบการณ์ที่จะก่อให้เกิดการปฏิบัติหน้าที่กรรมการของบริษัทได้อย่างมีประสิทธิภาพ
18. แจ้งมติและนโยบายของคณะกรรมการและผู้ถือหุ้นให้ผู้บริหารที่เกี่ยวข้องรับทราบพร้อมทั้งให้คำปรึกษาและข้อเสนอแนะเบื้องต้นแก่คณะกรรมการตามระเบียบปฏิบัติของบริษัท และข้อพึงปฏิบัติด้านการกำกับดูแลกิจการ
19. ติดต่อและสื่อสารกับผู้ถือหุ้นทั่วไปให้ได้รับทราบสิทธิต่างๆ ของผู้ถือหุ้น
20. ดูแลกิจการของคณะกรรมการบริษัท และเป็นผู้ประสานงานระหว่างคณะกรรมการและผู้บริหาร พร้อมทั้งให้ข่าวสารและข้อมูลแก่กรรมการในประเด็นที่เกี่ยวข้องกับการประกอบธุรกิจของบริษัท รวมถึงรายงานการเปลี่ยนแปลงที่มีนัยสำคัญแก่กรรมการทราบ
21. จัดให้มีการประเมินผลการปฏิบัติงานของคณะกรรมการบริษัท และคณะกรรมการชุดอื่นๆ (ถ้ามี) รวมถึงการประเมินตนเองและรายงานผลการประเมินดังกล่าวต่อคณะกรรมการบริษัท
22. ดำเนินการอื่นใดที่คณะกรรมการบริษัทมอบหมาย

### (3) หัวหน้างานตรวจสอบภายใน หรือผู้ตรวจสอบภายในที่ว่างจากภายนอก

บริษัทแต่งตั้งบริษัท ออนเนอร์ ออดิท แอนด์ แอดไวซอรี จำกัด (“HONOR”) เป็นผู้ตรวจสอบภายในของบริษัท โดย HONOR มอบหมายให้ นางสาวปิยมาศ เรืองแสงรอบ ซึ่งดำรงตำแหน่ง กรรมการบริหาร เป็นผู้รับผิดชอบหลักในการปฏิบัติหน้าที่ผู้ตรวจสอบภายในของบริษัท (รายละเอียดตามเอกสารแนบ 3)

### 7.6.2 หัวหน้างานนักลงทุนสัมพันธ์ และข้อมูลเพื่อการติดต่อ

บริษัทมอบหมายให้ นายสรศักดิ์ เตือนเพ็ง ทำหน้าที่ติดต่อสื่อสารกับผู้ลงทุน ผู้ถือหุ้น นักวิเคราะห์ นักลงทุนสถาบัน และประชาชนทั่วไป ซึ่งสามารถติดต่อขอทราบข้อมูลบริษัทได้ที่

นักลงทุนสัมพันธ์ :

นายสรศักดิ์ เตือนเพ็ง

ที่อยู่

บริษัท เพชรศรีวิชัย เอ็นเตอร์ไพรส์ จำกัด (มหาชน)

99/19 หมู่ 4 ถ. กาญจนวิถี ตำบลบางกุ้ง อำเภอเมืองสุราษฎร์ธานี



หมายเลขโทรศัพท์ (66) 077 284 917 - 9 ต่อ 243  
เว็บไซต์ <https://www.pce-th.com/>  
อีเมล [cs@pce-th.com](mailto:cs@pce-th.com)

### 7.6.3 ค่าตอบแทนผู้สอบบัญชี สำนักงานสอบบัญชี ของบริษัทและบริษัทย่อย

สำหรับงวดปี 2566 และปี 2567 บริษัทและบริษัทย่อยได้จ่ายค่าตอบแทนให้แก่ บริษัท เอเอ็นเอส ออดิท จำกัด เป็นค่าตอบแทนจากการสอบบัญชี (Audit fee) และค่าบริการอื่นที่นอกเหนือจากงานสอบบัญชี (Non-audit fee) ดังนี้

#### (1) ค่าตอบแทนจากการสอบบัญชี (Audit fee)

ลำดับที่	ชื่อบริษัทผู้จ่าย	ชื่อผู้สอบบัญชีรับอนุญาต	ค่าสอบบัญชี (ล้านบาท)	
			2566	2567
1	บริษัท เพชรศรีวิชัย เอ็นเตอร์ไพรส์ จำกัด (มหาชน)	นายวิชัย รุจิตา นนท์ ผู้สอบบัญชีอนุญาต เลขทะเบียน 4054	1.32	1.26
2	บริษัท นิวไบโอดีเซล จำกัด		2.16	1.59
3	บริษัท ปาโก้เทรดดิ้ง จำกัด		0.80	0.70
4	บริษัท พี.ซี.มารีน (1992) จำกัด		0.86	0.62
5	บริษัท พี.เค.มารีน เทรดดิ้ง จำกัด		0.80	0.63
6	บริษัท เพชรศรีวิชัย จำกัด		0.76	0.70
รวมค่าตอบแทนจากการสอบบัญชี			6.70	5.50

#### (2) ค่าบริการอื่นที่นอกเหนือจากงานสอบบัญชี (Non-audit fee)

ในปี 2566 กลุ่มบริษัทมีค่าบริการอื่นที่นอกเหนือจากงานสอบบัญชี เช่น ค่าตรวจกระดาษทำการ และค่าใช้จ่ายในการเดินทาง เป็นต้น รวมเป็นเงิน 0.87 ล้านบาท

## 8 รายงานผลการดำเนินงานสำคัญด้านการกำกับดูแลกิจการ

### 8.1 สรุปผลการปฏิบัติหน้าที่ของคณะกรรมการในรอบปีที่ผ่านมา

#### 8.1.1 การสรรหา พัฒนา และประเมินผลการปฏิบัติหน้าที่ของคณะกรรมการ

คณะกรรมการของบริษัทได้ปฏิบัติตามกฎหมาย วัตถุประสงค์ ข้อบังคับบริษัท และมติที่ประชุมผู้ถือหุ้นของบริษัท รวมทั้งได้ยึดถือและปฏิบัติตามหลักการกำกับดูแลกิจการที่ดีสำหรับบริษัทจดทะเบียนปี 2560 (Corporate Governance Code for Listed Companies 2017) ตามแนวทางที่สำนักงาน ก.ล.ต. กำหนด เป็นแนวทางในการดำเนินงานของบริษัท เพื่อให้เกิดประสิทธิภาพในการดำเนินงาน และก่อให้เกิดความโปร่งใสต่อนักลงทุน อันจะทำให้เกิดความเชื่อมั่นในการดำเนินธุรกิจของบริษัทต่อบุคคลภายนอก โดยผลการปฏิบัติหน้าที่ของคณะกรรมการบริษัท สามารถสรุปได้ดังต่อไปนี้

##### 8.1.1.1 กรรมการอิสระ

คณะกรรมการสรรหาและพิจารณาค่าตอบแทนจะร่วมกันพิจารณาเบื้องต้นถึงคุณสมบัติของบุคคลที่จะมาดำรงตำแหน่งเป็นกรรมการอิสระ โดยพิจารณาจากคุณสมบัติและลักษณะต้องห้ามของกรรมการตามพระราชบัญญัติมหาชน จำกัด กฎหมายว่าด้วยหลักทรัพย์และตลาดหลักทรัพย์ ประกาศของสำนักงาน ก.ล.ต. ประกาศคณะกรรมการกำกับตลาดทุน ประกาศตลาดหลักทรัพย์แห่งประเทศไทย รวมถึงประกาศ ข้อบังคับ และ/หรือ ระเบียบที่เกี่ยวข้อง นอกจากนี้ คณะกรรมการสรรหาและพิจารณาค่าตอบแทนจะพิจารณาคัดเลือกกรรมการอิสระจากผู้ทรงคุณวุฒิ มีประสบการณ์การทำงาน และความเหมาะสมด้านอื่นๆ ประกอบกัน จากนั้นจะนำเสนอต่อที่ประชุมคณะกรรมการบริษัทเพื่อนำเสนอต่อผู้ถือหุ้นเพื่อพิจารณาแต่งตั้งเป็นกรรมการของบริษัทต่อไป ทั้งนี้บริษัทมีนโยบายแต่งตั้งกรรมการอิสระอย่างน้อย 1 ใน 3 ของจำนวนกรรมการทั้งหมดของบริษัท แต่ต้องไม่น้อยกว่า 3 คน โดยมีคุณสมบัติสอดคล้องกับคุณสมบัติกรรมการอิสระตามประกาศคณะกรรมการกำกับตลาดทุนที่ ทจ.39/2559 เรื่อง การขออนุญาตและการอนุญาตให้เสนอขายหุ้นที่ออกใหม่ ดังนี้

1. ถือหุ้นไม่เกิน 1% ของจำนวนหุ้นที่มีสิทธิออกเสียงทั้งหมดของบริษัท บริษัทใหญ่ บริษัทย่อย บริษัทร่วม ผู้ถือหุ้นรายใหญ่ หรือผู้มีอำนาจควบคุมของบริษัท ทั้งนี้ ให้นับรวมการถือหุ้นของผู้ที่เกี่ยวข้องของกรรมการอิสระรายนั้นๆ ด้วย
2. ไม่เป็นหรือเคยเป็นกรรมการที่มีส่วนร่วมบริหาร ลูกจ้าง พนักงาน ที่ปรึกษาที่ได้เงินเดือนประจำ หรือผู้ที่มีอำนาจควบคุมของบริษัท บริษัทใหญ่ บริษัทย่อย บริษัทร่วม บริษัทย่อยลำดับเดียวกัน ผู้ถือหุ้นรายใหญ่ หรือของผู้ที่มีอำนาจควบคุมของบริษัท เว้นแต่จะได้พ้นจากการมีลักษณะดังกล่าวมาแล้วไม่น้อยกว่า 2 ปีก่อนวันที่ได้รับการแต่งตั้งเป็นกรรมการอิสระ ทั้งนี้ ลักษณะต้องห้ามดังกล่าวไม่รวมถึงกรณีที่กรรมการอิสระเคยเป็นข้าราชการ หรือที่ปรึกษาของส่วนราชการซึ่งเป็นผู้ถือหุ้นรายใหญ่ หรือผู้มีอำนาจควบคุมของบริษัท
3. ไม่เป็นบุคคลที่มีความสัมพันธ์ทางสายโลหิตหรือโดยการจดทะเบียนตามกฎหมาย ในลักษณะที่เป็น บิดา มารดา คู่สมรส พี่น้อง และบุตร รวมทั้งคู่สมรสของบุตร ของกรรมการรายอื่น ผู้บริหาร ผู้ถือหุ้นรายใหญ่ ผู้มีอำนาจควบคุม หรือบุคคลที่จะได้รับการเสนอให้เป็นผู้บริหารหรือผู้มีอำนาจควบคุมของบริษัทหรือบริษัทย่อย
4. ไม่มีหรือเคยมีความสัมพันธ์ทางธุรกิจกับบริษัท บริษัทใหญ่ บริษัทย่อย บริษัทร่วม ผู้ถือหุ้นรายใหญ่ หรือผู้มีอำนาจควบคุมของบริษัท ในลักษณะที่อาจเป็นการขัดขวางการใช้วิจารณญาณอย่างอิสระของตน รวมทั้งไม่เป็นหรือเคยเป็นผู้ถือหุ้นที่มีนัย หรือผู้ที่มีอำนาจควบคุมของผู้ที่มีความสัมพันธ์ทางธุรกิจกับบริษัท บริษัทใหญ่ บริษัทย่อย บริษัทร่วม ผู้ถือหุ้นรายใหญ่ หรือผู้ที่มีอำนาจควบคุมของบริษัท เว้นแต่จะได้พ้นจากการมีลักษณะดังกล่าวมาแล้วไม่น้อยกว่า 2 ปีก่อนวันที่ได้รับการแต่งตั้งเป็นกรรมการอิสระ ความสัมพันธ์ทางธุรกิจดังกล่าวรวมถึงการทำรายการทางการเงินที่กระทำเป็นปกติเพื่อประกอบกิจการ การเช่าหรือให้เช่าอสังหาริมทรัพย์ รายการเกี่ยวกับสินทรัพย์หรือบริการ หรือการให้หรือรับความช่วยเหลือทางการเงิน ด้วยการรับหรือให้กู้ยืม คำประกัน การให้สินทรัพย์เป็นหลักประกันหนี้สิน รวมถึงพฤติกรรมอื่นที่ตนเองทำร่วมกัน ซึ่งเป็นผลให้บริษัท หรือคู่สัญญาที่มีภาระหนี้ที่ต้องชำระคืนต่ออีกฝ่ายหนึ่ง ตั้งแต่ 3% ของสินทรัพย์ที่มีตัวตนสุทธิของบริษัท หรือตั้งแต่ 20 ล้านบาทขึ้นไป

(แล้วแต่จำนวนใดจะต่ำกว่า) ทั้งนี้ การคำนวณภาระหนี้ดังกล่าวให้เป็นไปตามวิธีการคำนวณมูลค่าของรายการที่เกี่ยวข้องกันตามประกาศคณะกรรมการกำกับตลาดทุนว่าด้วยหลักเกณฑ์ในการทำรายการที่เกี่ยวข้องกันโดยอนุโลม แต่ในการพิจารณาภาระหนี้ดังกล่าว ให้นำรวมภาระหนี้ที่เกิดขึ้นระหว่างหนึ่ง (1) ปีก่อนวันที่มีความสัมพันธ์ทางธุรกิจกับบุคคลเดียวกัน

5. ไม่เป็นกรรมการที่ได้รับการแต่งตั้งขึ้นเพื่อเป็นตัวแทนของกรรมการบริษัท ผู้ถือหุ้นใหญ่ หรือผู้ถือหุ้นซึ่งเป็นผู้ที่เกี่ยวข้องกับผู้ถือหุ้นใหญ่ของบริษัท
6. ไม่เป็นหรือเคยเป็นผู้สอบบัญชีของบริษัท บริษัทใหญ่ บริษัทย่อย บริษัทร่วม ผู้ถือหุ้นรายใหญ่ หรือผู้มีอำนาจควบคุมของบริษัท และไม่เป็นผู้ถือหุ้นที่มีนัย ผู้ที่มีอำนาจควบคุม หรือหุ้นส่วนของสำนักงานสอบบัญชี ซึ่งมีผู้สอบบัญชีของบริษัท บริษัทใหญ่ บริษัทย่อย บริษัทร่วม ผู้ถือหุ้นรายใหญ่ หรือผู้มีอำนาจควบคุมของบริษัทสังกัดอยู่ เว้นแต่จะได้พ้นจากการมีลักษณะดังกล่าวมาแล้วไม่น้อยกว่า 2 ปีก่อนวันที่ได้รับการแต่งตั้งเป็นกรรมการอิสระ
7. ไม่เป็นหรือเป็นผู้ให้บริการทางวิชาชีพใดๆ ซึ่งรวมถึงการให้บริการเป็นที่ปรึกษากฎหมายหรือที่ปรึกษาทางการเงิน ซึ่งได้รับค่าบริการเกินกว่า 2 ล้านบาทต่อปีจากบริษัทใหญ่ บริษัทย่อย บริษัทร่วม ผู้ถือหุ้นรายใหญ่ หรือผู้มีอำนาจควบคุมของบริษัท และไม่เป็นผู้ที่มีนัย ผู้มีอำนาจควบคุม หรือหุ้นส่วนของผู้ให้บริการทางวิชาชีพนั้นด้วย เว้นแต่จะได้พ้นจากการมีลักษณะดังกล่าวมาแล้วไม่น้อยกว่า 2 ปีก่อนวันที่ได้รับการแต่งตั้งเป็นกรรมการอิสระ
8. ไม่ประกอบกิจการที่มีสภาพอย่างเดียวกัน และเป็นการแข่งขันที่มีนัยกับกิจการของบริษัทและบริษัทย่อย หรือไม่เป็นหุ้นส่วน หรือเป็นกรรมการที่มีส่วนร่วมบริหารงาน ลูกจ้าง พนักงาน ที่ปรึกษาที่รับเงินเดือนประจำ หรือถือหุ้นเกินร้อยละ 1 ของจำนวนหุ้นที่มีสิทธิออกเสียงทั้งหมดของบริษัทอื่น ซึ่งประกอบกิจการที่มีสภาพอย่างเดียวกัน และเป็นการแข่งขันที่มีนัยกับกิจการของบริษัทและบริษัทย่อย
9. ไม่มีลักษณะอื่นใด ที่ทำให้ไม่สามารถให้ความเห็นอย่างเป็นอิสระเกี่ยวกับการดำเนินงานของบริษัท

#### 8.1.1.2 การสรรหาและแต่งตั้งกรรมการบริษัท และประธานเจ้าหน้าที่บริหารและกรรมการผู้จัดการใหญ่

##### (1) การสรรหาและการแต่งตั้งกรรมการบริษัท

การเลือกตั้งกรรมการบริษัทให้เป็นไปตามข้อบังคับบริษัท และกฎหมายที่เกี่ยวข้อง ทั้งนี้จะต้องมีความโปร่งใสและชัดเจนในการสรรหากรรมการบริษัท โดยต้องพิจารณาประวัติการศึกษาและประสบการณ์การประกอบวิชาชีพของบุคคลนั้นๆ รวมถึงคุณสมบัติและการไม่มีลักษณะต้องห้าม โดยมีรายละเอียดประกอบการพิจารณาที่เพียงพอเสนอต่อคณะกรรมการสรรหาและพิจารณาคำตอบแทนเพื่อพิจารณาให้ความเห็นชอบก่อนนำเสนอต่อคณะกรรมการบริษัท และผู้ถือหุ้น เพื่อพิจารณาเลือกตั้งต่อไป โดยมีหลักเกณฑ์และวิธีการดังต่อไปนี้

1. ผู้ถือหุ้นแต่ละคนมีคะแนนเสียงเท่ากับ 1 หุ้นต่อ 1 เสียง
2. ผู้ถือหุ้นแต่ละคนจะใช้คะแนนเสียงที่มีอยู่เลือกตั้งบุคคลคนเดียวหรือหลายคนเป็นกรรมการบริษัทก็ได้ ในกรณีเลือกตั้งบุคคลหลายคนเป็นกรรมการบริษัท จะแบ่งคะแนนเสียงให้แก่ผู้ใดมากที่สุดเพียงคนเดียวไม่ได้ (ลงคะแนนเสียงเลือกตั้งกรรมการบริษัทแบบ Non-Cumulative เท่านั้น)
3. บุคคลผู้ซึ่งได้รับคะแนนเสียงสูงสุดตามลำดับลงมา เป็นผู้ได้รับเลือกตั้งเป็นกรรมการบริษัทเท่าจำนวนกรรมการบริษัทที่จะพึงมีหรือจะพึงเลือกตั้งในครั้งนั้น ในกรณีที่บุคคลซึ่งได้รับการเลือกตั้งในลำดับถัดลงมา มีคะแนนเสียงเท่ากันเกินจำนวนกรรมการบริษัทที่จะพึงมีหรือจะพึงเลือกตั้งในครั้งนั้น ให้ผู้เป็นประธานเป็นผู้ออกเสียงชี้ขาด

##### (2) การสรรหาและการแต่งตั้งประธานเจ้าหน้าที่บริหารและกรรมการผู้จัดการใหญ่

ประธานเจ้าหน้าที่บริหารและกรรมการผู้จัดการใหญ่ ให้มาจากการเสนอชื่อจากคณะกรรมการสรรหาและพิจารณาคำตอบแทน โดยคัดเลือกจากบุคคลที่มีชื่อเป็นคณะกรรมการบริหารอยู่ในขณะทำการคัดเลือก และนำเสนอให้คณะกรรมการบริษัทพิจารณาอนุมัติแต่งตั้ง

##### (3) การประเมินผลการปฏิบัติหน้าที่ของกรรมการ



บริษัทมีนโยบายจัดให้คณะกรรมการบริษัทมีการประเมินผลการปฏิบัติงานตนเองอย่างน้อยปีละ 1 ครั้ง เป็นประจำทุกปีเพื่อช่วยให้คณะกรรมการได้มีการพิจารณาทบทวนผลงาน ประเด็นและอุปสรรคต่างๆ ในระหว่างปีที่ผ่านมา และเพิ่มประสิทธิผลการทำงานของคณะกรรมการตามหลักการกำกับดูแลกิจการที่ดี โดยเลขานุการบริษัทจะนำส่งแบบประเมินผลการปฏิบัติงานของคณะกรรมการ ส่งให้คณะกรรมการทุกคนประเมินผลการปฏิบัติงานประจำปีทั้งแบบคณะและรายบุคคล ซึ่งภายหลังจากที่กรรมการแต่ละคนประเมินเสร็จเรียบร้อยแล้ว จะนำส่งแบบประเมินกลับมายังเลขานุการบริษัท เพื่อรวบรวมผลคะแนนการประเมินของกรรมการแต่ละท่าน และทางแผนกบุคคลสรุปผลวิเคราะห์การประเมินการปฏิบัติงานของคณะกรรมการบริษัทในรอบปี และรายงานให้คณะกรรมการบริษัทพิจารณาเพื่อให้บรรลุวัตถุประสงค์ที่กล่าวข้างต้น

## 8.1.2 การเข้าร่วมประชุมและการจ่ายค่าตอบแทนกรรมการ

### 8.1.2.1 การเข้าประชุมของกรรมการ

การเข้าประชุมของกรรมการสำหรับปี 2566 และงวด 6 เดือน ปี 2567 มีรายละเอียดดังนี้

รายชื่อกรรมการ	ตำแหน่ง	ปี 2566						
		จำนวนครั้งที่เข้าร่วมประชุม / จำนวนครั้งของการประชุมปี						
		กรรมการบริษัท	กรรมการตรวจสอบ	กรรมการบริหารความเสี่ยง	กรรมการสรรหาและพิจารณา ค่าตอบแทน	กรรมการความยั่งยืนและการ กำกับกิจการที่ดี	ประชุม สามัญผู้ถือหุ้น	ประชุม วิสามัญ ผู้ถือหุ้น
1. นายชนิตร ชาญชัยณรงค์ <sup>1</sup>	ประธานกรรมการบริษัท / กรรมการตรวจสอบ / กรรมการอิสระ	7/7	5/5	--	--	--	--	--
2. นายจักรกฤตย์ พาราพันธกุล <sup>1</sup>	รองประธานกรรมการบริษัท / ประธานกรรมการตรวจสอบ / กรรมการอิสระ	7/7	5/5	--	--	--	--	--
3. นายชานินทร์ ต้นประวัติน <sup>1</sup>	กรรมการบริษัท / กรรมการตรวจสอบ / ประธานกรรมการบริหารความเสี่ยง / กรรมการสรรหาและพิจารณา ค่าตอบแทน / กรรมการความยั่งยืนและกำกับกิจการที่ดี / กรรมการอิสระ	7/7	5/5	4/4	4/4	4/4	--	--
4. ดร.เอกรินทร์ เหลืองวิริยะ <sup>1</sup>	กรรมการบริษัท / กรรมการตรวจสอบ / กรรมการบริหารความเสี่ยง / ประธานกรรมการสรรหาและพิจารณา ค่าตอบแทน / กรรมการความยั่งยืนและกำกับกิจการที่ดี / กรรมการอิสระ	7/7	5/5	4/4	4/4	4/4	--	--
5. ดร.มงคล รัตนพันธ์ <sup>1</sup>	กรรมการบริษัท / กรรมการบริหารความเสี่ยง / กรรมการสรรหาและพิจารณา ค่าตอบแทน / ประธานกรรมการความยั่งยืนและกำกับกิจการที่ดี / กรรมการอิสระ	7/7	--	4/4	4/4	4/4	--	--
6. นายประกิต ประสิทธิ์ศุภผล	กรรมการบริษัท / กรรมการบริหารความเสี่ยง / กรรมการสรรหาและพิจารณา ค่าตอบแทน / กรรมการความยั่งยืนและกำกับกิจการที่ดี	7/7	--	4/4	4/4	4/4	1/1	1/1
7. นางสาวกัญกร ประสิทธิ์ศุภผล	กรรมการบริษัท	7/7	--	--	--	--	1/1	1/1
8. นายพรพิพัฒน์ ประสิทธิ์ศุภผล	กรรมการบริษัท	7/7	--	--	--	--	1/1	1/1
9. นายกิตติภณ ประสิทธิ์ศุภผล	กรรมการบริษัท / กรรมการสรรหาและพิจารณา ค่าตอบแทน	7/7	--	--	4/4	--	1/1	1/1

หมายเหตุ: /1 ที่ประชุมวิสามัญผู้ถือหุ้นครั้งที่ 4/2565 เมื่อวันที่ 9 ธันวาคม 2565 มีมติแต่งตั้งกรรมการเพิ่มจำนวน 5 ท่าน ได้แก่ (1) นายชนิตร ชาญชัยณรงค์ (2) นายจักรกฤตย์ พาราพันธกุล (3) นายชานินทร์ ต้นประวัติน (4) ดร.เอกรินทร์ เหลืองวิริยะ และ (5) ดร.มงคล รัตนพันธ์





รายชื่อกรรมการ	ตำแหน่ง	งวด 6 เดือน ปี 2567						
		จำนวนครั้งที่เข้าร่วมประชุม / จำนวนครั้งของการประชุมปี						
		กรรมการบริษัท	กรรมการตรวจสอบ	กรรมการบริหารความเสี่ยง	กรรมการสรรหาและพิจารณา คำตอบแทน	กรรมการความยั่งยืนและการ กำกับกิจการ ที่ดี	ประชุม สามัญผู้ถือหุ้น	ประชุม วิสามัญ ผู้ถือหุ้น
1. นายชนิตร ชาญชัยณรงค์ <sup>1</sup>	ประธานกรรมการบริษัท / กรรมการตรวจสอบ / กรรมการอิสระ	3/3	3/3	--	--	--	--	--
2. นายจักรกฤตย์ พาราพันธกุล <sup>1</sup>	รองประธานกรรมการบริษัท / ประธานกรรมการตรวจสอบ / กรรมการอิสระ	3/3	3/3	--	--	--	--	--
3. นายชานินทร์ ต้นประวัติ <sup>1</sup>	กรรมการบริษัท / กรรมการตรวจสอบ / ประธานกรรมการบริหารความเสี่ยง / กรรมการสรรหาและพิจารณา คำตอบแทน / กรรมการความยั่งยืนและกำกับ กิจการที่ดี / กรรมการอิสระ	3/3	3/3	2/2	2/2	2/2	--	--
4. ดร.เอกรินทร์ เหลืองวิริยะ <sup>1</sup>	กรรมการบริษัท / กรรมการตรวจสอบ / กรรมการบริหารความเสี่ยง / ประธาน กรรมการสรรหาและพิจารณา คำตอบแทน / กรรมการความยั่งยืนและกำกับ กิจการที่ดี / กรรมการอิสระ	3/3	3/3	2/2	2/2	2/2	--	--
5. ดร.มงคล รัตนพันธ์ <sup>1</sup>	กรรมการบริษัท / กรรมการบริหารความเสี่ยง / กรรมการสรรหาและพิจารณา คำตอบแทน / ประธานกรรมการความยั่งยืนและกำกับกิจการที่ดี / กรรมการ อิสระ	3/3	--	2/2	2/2	2/2	--	--
6. นายประกิต ประสิทธิ์ศุภผล	กรรมการบริษัท / กรรมการบริหารความเสี่ยง / กรรมการสรรหาและพิจารณา คำตอบแทน / กรรมการความยั่งยืนและกำกับกิจการที่ดี	3/3	--	2/2	2/2	2/2	1/1	1/1
7. นางสาวกัญกร ประสิทธิ์ศุภผล	กรรมการบริษัท	3/3	--	--	--	--	1/1	1/1
8. นายพรพิพัฒน์ ประสิทธิ์ศุภผล	กรรมการบริษัท	3/3	--	--	--	--	1/1	1/1
9. นายกิตติภณ ประสิทธิ์ศุภผล	กรรมการบริษัท / กรรมการสรรหาและพิจารณา คำตอบแทน	3/3	--	--	2/2	--	1/1	1/1

หมายเหตุ: /1 ที่ประชุมวิสามัญผู้ถือหุ้นครั้งที่ 4/2565 เมื่อวันที่ 9 ธันวาคม 2565 มีมติแต่งตั้งกรรมการเพิ่มจำนวน 5 ท่าน ได้แก่ (1) นายชนิตร ชาญชัยณรงค์ (2) นายจักรกฤตย์ พาราพันธกุล (3) นายชานินทร์ ต้นประวัติ (4) ดร.เอกรินทร์ เหลืองวิริยะ และ (5) ดร.มงคล รัตนพันธ์

### 8.1.2.2 ค่าตอบแทนกรรมการ

#### (1) ค่าตอบแทนที่เป็นตัวเงิน

- ก. ค่าตอบแทนรายเดือน เพื่อสะท้อนถึงหน้าที่และความรับผิดชอบของกรรมการ โดยกรรมการที่ได้รับเงินเดือนประจำจะไม่ได้รับค่าตอบแทนรายเดือนในฐานะกรรมการบริษัท ในกรณีที่กรรมการดำรงตำแหน่งมากกว่า 1 ตำแหน่ง จะได้รับค่าตอบแทนรายเดือนสูงสุดเพียงตำแหน่งเดียวเท่านั้น
- ข. ค่าเบี้ยประชุม เพื่อสะท้อนการทำงานของกรรมการและเพื่อจูงใจให้กรรมการปฏิบัติหน้าที่โดยการเข้าร่วมประชุมอย่างสม่ำเสมอ โดยกรรมการที่เข้าร่วมประชุมจะได้รับค่าเบี้ยประชุมตามจำนวนครั้งที่เข้าร่วมประชุมและกรรมการที่ได้รับเงินเดือนประจำจะไม่ได้รับค่าเบี้ยประชุมในฐานะกรรมการบริษัท ในกรณีที่กรรมการดำรงตำแหน่งมากกว่า 1 ตำแหน่ง จะได้รับค่าเบี้ยประชุมสูงสุดเพียงตำแหน่งเดียวเท่านั้น
- ค. ค่าตอบแทนโบนัสประจำปี จะพิจารณานำเสนอเพื่อขออนุมัติวงเงินและหลักเกณฑ์จากที่ประชุมสามัญผู้ถือหุ้นในแต่ละปี โดยพิจารณาอ้างอิงตามผลประกอบการของบริษัท ทั้งนี้คณะกรรมการบริษัทจะทำการประเมินตนเองทั้งรายบุคคล และรายคณะเพื่อวัดผลการปฏิบัติงานในแต่ละปี ก่อนจะพิจารณาการจ่ายเงินโบนัสดังกล่าวแต่จะต้องไม่เกินวงเงินที่ได้รับอนุมัติจากผู้ถือหุ้น

#### (2) ค่าตอบแทนที่ไม่เป็นตัวเงิน

- ก. การศึกษาดูงานทั้งในและต่างประเทศ เพื่อศึกษา พัฒนา และเรียนรู้ถึงแนวทางการพัฒนาธุรกิจในกลุ่มอุตสาหกรรมที่เกี่ยวข้องของกลุ่มบริษัท และนำมาประยุกต์ใช้กับกลุ่มบริษัท เพื่อให้เติบโตอย่างยั่งยืน การศึกษาดูงานดังกล่าวจะต้องมีเนื้อหาเกี่ยวเนื่องต่อยอดกับธุรกิจของกลุ่มบริษัทเท่านั้น
- ข. ประกันภัยความรับผิดของกรรมการและผู้บริหารระดับสูง (Directors and Officers Liability Insurance) เพื่อให้กรรมการบริษัททุกท่านไม่ว่าจะเป็นกรรมการอิสระหรือกรรมการที่มีส่วนร่วมในการบริหารมีความมั่นใจในการปฏิบัติหน้าที่ได้อย่างมีประสิทธิภาพ กรมธรรม์จะคุ้มครองความเสียหายจากการบริหารงานผิดพลาดที่ไม่ใช่เกิดจากการทุจริตในตำแหน่งหน้าที่และคุ้มครองถึงค่าใช้จ่ายในการต่อสู้คดีของกรรมการ
- ค. กองทุนสำรองเลี้ยงชีพ ได้รับเฉพาะกรรมการที่มีส่วนร่วมในการบริหารและได้รับเงินเดือนประจำที่สมัครใจเข้าร่วมเป็นสมาชิกในกองทุนสำรองเลี้ยงชีพที่บริษัทได้จัดตั้งขึ้น
- ง. ประกันสุขภาพและประกันอุบัติเหตุ กรรมการบริษัททุกท่านไม่ว่าจะเป็นกรรมการอิสระหรือกรรมการที่มีส่วนร่วมในการบริหารทุกท่านต่างมีสิทธิได้รับค่าตอบแทนนี้

ที่ประชุมสามัญผู้ถือหุ้นประจำปี 2567 เมื่อวันที่ 6 มีนาคม 2567 มีมติอนุมัติค่าตอบแทนคณะกรรมการบริษัท และคณะกรรมการชุดย่อย ประจำปี 2567 โดยมีรายละเอียด ดังนี้

**คำตอบแทนรายเดือนและเบี้ยประชุม**

คณะกรรมการ	คำตอบแทนรายเดือน (บาท/เดือน/คน)	เบี้ยประชุม (บาท/ครั้ง)
<b>คณะกรรมการบริษัท</b>		
ประธานกรรมการบริษัท	20,000	50,000
กรรมการบริษัท		30,000
<b>คณะกรรมการตรวจสอบ</b>		
ประธานกรรมการตรวจสอบ		40,000
กรรมการตรวจสอบ		30,000
<b>คณะกรรมการบริหารความเสี่ยง</b>		
ประธานกรรมการบริหารความเสี่ยง		20,000
กรรมการบริหารความเสี่ยง		20,000
<b>คณะกรรมการสรรหาและพิจารณาค่าตอบแทน</b>		
ประธานกรรมการสรรหาและพิจารณาค่าตอบแทน		--
กรรมการสรรหาและพิจารณาค่าตอบแทน		--
<b>คณะกรรมการความยั่งยืนและกำกับกิจการที่ดี</b>		
ประธานกรรมการความยั่งยืนและกำกับกิจการที่ดี	--	
กรรมการความยั่งยืนและกำกับกิจการที่ดี	--	

หมายเหตุ : - กรรมการบริษัทที่เป็นผู้บริหาร หรือพนักงานของบริษัท จะไม่ได้รับคำตอบแทนในฐานะกรรมการบริษัท ประกอบด้วยคำตอบแทนรายเดือน และ ค่าเบี้ยประชุม  
- ในกรณีที่กรรมการดำรงตำแหน่งมากกว่า 1 ตำแหน่ง จะได้รับคำตอบแทนรายเดือนสูงสุดเพียงตำแหน่งเดียวเท่านั้น

**คำตอบแทนที่เป็นโบนัสประจำปี**

ที่ประชุมสามัญผู้ถือหุ้นประจำปี 2567 เมื่อวันที่ 6 มีนาคม 2567 มีมติอนุมัติการกำหนดคำตอบแทนโบนัสกรรมการประจำปี 2567 ในรูปแบบโบนัสกรรมการรวมวงเงินไม่เกิน 5.00 ล้านบาท โดยกำหนดให้คณะกรรมการสรรหาและพิจารณาค่าตอบแทน เป็นผู้พิจารณาและจัดสรรตามความเหมาะสมให้แก่กรรมการบริษัท ตามผลประกอบการของบริษัท และภาระหน้าที่ความรับผิดชอบของกรรมการบริษัท

**(3) คำตอบแทนที่ไม่เป็นตัวเงิน**

ต้องผ่านความเห็นชอบจากคณะกรรมการสรรหาและพิจารณาค่าตอบแทน อนุมัติงบประมาณจากประชุมสามัญผู้ถือหุ้นประจำปี โดยมีรายละเอียดดังนี้

- การศึกษาดูงานในประเทศ สูงสุด 2 ครั้งต่อปี ไม่เกิน 1 ล้านบาทต่อปี
- การศึกษาดูงานต่างประเทศ สูงสุด 2 ครั้งต่อปี ไม่เกิน 3 ล้านบาทต่อปี
- กองทุนสำรองเลี้ยงชีพ เฉพาะกรรมการที่มีส่วนร่วมในการบริหารและได้รับเงินเดือนประจำ
- ประกันสุขภาพ
- ประกันอุบัติเหตุ
- ประกันภัยความรับผิดชอบต่อกรรมการและเจ้าหน้าที่

**(4) คำตอบแทนกรรมการบริษัทย่อย**



ที่ประชุมสามัญผู้ถือหุ้นประจำปี 2567 ของบริษัทย่อยแต่ละแห่งมีมติอนุมัติค่าตอบแทนคณะกรรมการบริษัท ประจำปี 2567 โดยมีรายละเอียด ดังนี้

กรรมการบริษัทย่อย	ค่าตอบแทนรายเดือน (บาท/เดือน/คน)
บริษัท นิว ไบโอดีเซล จำกัด ("NBD")	44,912
บริษัท ปาโก้เทรดดิ้ง จำกัด ("PACO")	44,912
บริษัท พี.เค.มารีน เทรดดิ้ง จำกัด ("PKM")	44,912
บริษัท เพชรศรีวิชัย จำกัด ("PC")	44,912
บริษัท พี.ซี.มารีน (1992) จำกัด ("PCM")	44,912

หมายเหตุ : - กรรมการที่ได้รับเงินเดือนประจำจะไม่ได้รับค่าตอบแทนในฐานะกรรมการบริษัท ประกอบด้วย ค่าตอบแทนรายเดือนและค่าเบี้ยประชุม



## ตารางสรุปค่าตอบแทนกรรมการสำหรับปี 2566 และงวด 6 เดือน ปี 2567

บริษัทมีรายละเอียดการจ่ายค่าตอบแทนกรรมการสำหรับปี 2566 และงวด 6 เดือน ปี 2567 ดังนี้

รายชื่อกรรมการ	ตำแหน่ง	ปี 2566							รวมทั้งสิ้น
		ค่าตอบแทนรายเดือน	ค่าเบี้ยประชุม					รวมทั้งสิ้น	
			กรรมการบริษัท	กรรมการตรวจสอบ	กรรมการบริหารความเสี่ยง	กรรมการสรรหาและพิจารณา คำตอบแทน	กรรมการความ ยั่งยืนและการกำกับ กิจการที่ดี		
1. นายชนิตร ชาญชัยณรงค์	ประธานกรรมการบริษัท / กรรมการตรวจสอบ / กรรมการอิสระ	240,000	350,000	150,000	--	--	--	<b>740,000</b>	
2. นายจักรกฤตศฎิ์ พาราพันธ์กุล	รองประธานกรรมการบริษัท / ประธานกรรมการตรวจสอบ / กรรมการอิสระ	240,000	210,000	200,000	--	--	--	<b>650,000</b>	
3. นายธานินทร์ ตันประวดี	กรรมการบริษัท / กรรมการตรวจสอบ / ประธานกรรมการบริหารความเสี่ยง / กรรมการสรรหาและพิจารณาค่าตอบแทน / กรรมการความยั่งยืนและกำกับกิจการที่ดี / กรรมการอิสระ	240,000	210,000	150,000	80,000	--	--	<b>680,000</b>	
4. ดร.เอกรินทร์ เหลืองวิริยะ	กรรมการบริษัท / กรรมการตรวจสอบ / กรรมการบริหารความเสี่ยง / ประธานกรรมการสรรหาและพิจารณาค่าตอบแทน / กรรมการความยั่งยืนและกำกับกิจการที่ดี / กรรมการอิสระ	240,000	210,000	150,000	80,000	--	--	<b>680,000</b>	
5. ดร.มงคล รัตนพันธ์	กรรมการบริษัท / กรรมการบริหารความเสี่ยง / กรรมการสรรหาและพิจารณาค่าตอบแทน / ประธานกรรมการความยั่งยืนและกำกับกิจการที่ดี / กรรมการอิสระ	240,000	210,000	--	80,000	--	--	<b>530,000</b>	
6. นายประกิต ประสิทธิ์สุภผล	กรรมการบริษัท / กรรมการบริหารความเสี่ยง / กรรมการสรรหาและพิจารณาค่าตอบแทน / กรรมการความยั่งยืนและกำกับกิจการที่ดี	--	--	--	--	--	--	--	
7. นางสาวกัญญา ประสิทธิ์สุภผล	กรรมการบริษัท	--	--	--	--	--	--	--	
8. นายพรพิพัฒน์ ประสิทธิ์สุภผล	กรรมการบริษัท	--	--	--	--	--	--	--	
9. นายกิตติภณ ประสิทธิ์สุภผล	กรรมการบริษัท / กรรมการสรรหาและพิจารณาค่าตอบแทน	--	--	--	--	--	--	--	

หมายเหตุ : กรณีที่กรรมการดำรงตำแหน่งมากกว่า 1 ตำแหน่ง จะได้รับค่าตอบแทนรายเดือนสูงสุดเพียงตำแหน่งเดียวเท่านั้น





รายชื่อกรรมการ	ตำแหน่ง	งวด 6 เดือน ปี 2567						รวมทั้งสิ้น
		ค่าตอบแทนรายเดือน	ค่าเบี้ยประชุม					
			กรรมการบริษัท	กรรมการตรวจสอบ	กรรมการบริหารความเสี่ยง	กรรมการสรรหาและพิจารณาคำตอบแทน	กรรมการความยั่งยืนและการกำกับกิจการที่ดี	
1. นายชนิตร ชาญชัยณรงค์	ประธานกรรมการบริษัท / กรรมการตรวจสอบ / กรรมการอิสระ	120,000	150,000	90,000	--	--	--	<b>360,000</b>
2. นายจักรกฤตศักดิ์ พาราพันธ์กุล	รองประธานกรรมการบริษัท / ประธานกรรมการตรวจสอบ / กรรมการอิสระ	120,000	90,000	120,000	--	--	--	<b>330,000</b>
3. นายธานินทร์ ต้นประวดี	กรรมการบริษัท / กรรมการตรวจสอบ / ประธานกรรมการบริหารความเสี่ยง / กรรมการสรรหาและพิจารณาค่าตอบแทน / กรรมการความยั่งยืนและกำกับกิจการที่ดี / กรรมการอิสระ	120,000	90,000	90,000	40,000	--	--	<b>340,000</b>
4. ดร.เอกรินทร์ เหลืองวิริยะ	กรรมการบริษัท / กรรมการตรวจสอบ / กรรมการบริหารความเสี่ยง / ประธานกรรมการสรรหาและพิจารณาค่าตอบแทน / กรรมการความยั่งยืนและกำกับกิจการที่ดี / กรรมการอิสระ	120,000	90,000	90,000	40,000	--	--	<b>340,000</b>
5. ดร.มงคล รัตนพันธ์	กรรมการบริษัท / กรรมการบริหารความเสี่ยง / กรรมการสรรหาและพิจารณาค่าตอบแทน / ประธานกรรมการความยั่งยืนและกำกับกิจการที่ดี / กรรมการอิสระ	120,000	90,000	--	40,000	--	--	<b>250,000</b>
6. นายประทีป ประสิทธิ์สุกผล	กรรมการบริษัท / กรรมการบริหารความเสี่ยง / กรรมการสรรหาและพิจารณาค่าตอบแทน / กรรมการความยั่งยืนและกำกับกิจการที่ดี	--	--	--	--	--	--	--
7. นางสาวกัญกร ประสิทธิ์สุกผล	กรรมการบริษัท	--	--	--	--	--	--	--
8. นายพรพิพัฒน์ ประสิทธิ์สุกผล	กรรมการบริษัท	--	--	--	--	--	--	--
9. นายกิตติภณ ประสิทธิ์สุกผล	กรรมการบริษัท / กรรมการสรรหาและพิจารณาค่าตอบแทน	--	--	--	--	--	--	--

**ตารางสรุปค่าตอบแทนกรรมการบริษัทย่อย สำหรับปี 2566 และงวด 6 เดือน ปี 2567**

บริษัทที่มีรายละเอียดการจ่ายค่าตอบแทนกรรมการบริษัทย่อย สำหรับปี 2566 และงวด 6 เดือน ปี 2567 ดังนี้

รายชื่อกรรมการ	ตำแหน่งในบริษัทย่อย	ปี 2566					
		ค่าตอบแทนรายเดือน					
		บริษัท นิว ไบโอดีเซล จำกัด ("NBD")	บริษัท ปาโก้ เทรตติ้ง จำกัด ("PACO")	บริษัท พี.เค.มารีน เทรตติ้ง จำกัด ("PKM")	บริษัท เพชรศรี วิชัย จำกัด ("PC")	บริษัท พี.ซี.มารีน (1992) จำกัด ("PCM")	รวม
1. นายประกิต ประสิทธิ์สุภผล	กรรมการบริษัท	--	--	--	--	--	--
2. นางสาวกัญญา ประสิทธิ์สุภผล	กรรมการบริษัท	--	--	--	--	--	--
3. นายพรพิพัฒน์ ประสิทธิ์สุภผล	กรรมการบริษัท	--	--	--	--	--	--
4. นายกิตติภณ ประสิทธิ์สุภผล	กรรมการบริษัท	--	--	--	--	--	--
5. นางประภาพรพรณ ประสิทธิ์สุภผล <sup>1</sup>	กรรมการบริษัท	404,208	404,208	404,208	1,077,888 <sup>2</sup>	404,208	2,694,720
6. นายทักษิณ ลี	กรรมการบริษัท	--	--	--	--	--	--

หมายเหตุ : /1 ที่ประชุมคณะกรรมการบริษัท ครั้งที่ 2/2566 เมื่อวันที่ 9 พฤษภาคม 2566 มีมติอนุมัติค่าตอบแทนกรรมการบริษัทย่อย (ที่ไม่เป็นผู้บริหารและได้รับเงินเดือนประจำ) ตั้งแต่ 1 เมษายน 2566 – 31 มีนาคม 2569

/2 ก่อนมีมติจากที่ประชุมคณะกรรมการบริษัท (ตั้งแต่ 1 มกราคม 2566 – 31 มีนาคม 2566) PC เป็นบริษัทหลักที่จ่ายเงินเดือนให้กับนางประภาพรพรณ ประสิทธิ์สุภผล ในฐานะกรรมการบริษัทของ PKM, NBD, PACO, PC, PCM ในอัตรา 44,912 บาท/เดือน/บริษัท (ซึ่งเท่ากับมติที่คณะกรรมการบริษัทอนุมัติข้างต้น) รวมเป็นเงิน 673,680 บาท และตั้งแต่เดือนเมษายน 2566 บริษัทย่อยแต่ละบริษัทจ่ายค่าตอบแทนในอัตรา 44,912 บาท/เดือน ตามมติ คณะกรรมการบริษัท ครั้งที่ 2/2566

รายชื่อกรรมการ	ตำแหน่งในบริษัทย่อย	งวด 6 เดือน ปี 2567					
		ค่าตอบแทนรายเดือน					
		บริษัท นิว ไบโอดีเซล จำกัด ("NBD")	บริษัท ปาโก้ เทรตติ้ง จำกัด ("PACO")	บริษัท พี.เค.มารีน เทรตติ้ง จำกัด ("PKM")	บริษัท เพชรศรี วิชัย จำกัด ("PC")	บริษัท พี.ซี.มารีน (1992) จำกัด ("PCM")	รวม
1. นายประกิต ประสิทธิ์สุภผล	กรรมการบริษัท	--	--	--	--	--	--
2. นางสาวกัญญา ประสิทธิ์สุภผล	กรรมการบริษัท	--	--	--	--	--	--
3. นายพรพิพัฒน์ ประสิทธิ์สุภผล	กรรมการบริษัท	--	--	--	--	--	--
4. นายกิตติภณ ประสิทธิ์สุภผล	กรรมการบริษัท	--	--	--	--	--	--
5. นางประภาพรพรณ ประสิทธิ์สุภผล	กรรมการบริษัท	269,472	269,472	269,472	269,472	269,472	269,472
6. นายทักษิณ ลี	กรรมการบริษัท	--	--	--	--	--	--



### 8.1.3 การกำกับดูแลบริหารจัดการบริษัทย่อยและบริษัทร่วมที่ประกอบธุรกิจหลัก

บริษัทได้กำหนดนโยบายการกำกับดูแลการดำเนินงานของบริษัทย่อยและบริษัทร่วมที่ประกอบธุรกิจหลัก โดยมีวัตถุประสงค์เพื่อกำหนดมาตรการในการติดตามการบริหารงานของบริษัทย่อยและบริษัทร่วมได้เสมือนเป็นหน่วยงานหนึ่งของบริษัท รวมทั้งมีแนวปฏิบัติในการบริหารงานของบริษัทย่อยและบริษัทร่วมเพื่อดูแลรักษาผลประโยชน์ในเงินลงทุนของบริษัท ให้เป็นไปตามที่กำหนดไว้ในกฎหมายว่าด้วยบริษัทมหาชน ประมวลกฎหมายแพ่งและพาณิชย์ กฎหมายว่าด้วยหลักทรัพย์และตลาดหลักทรัพย์ และกฎหมายที่เกี่ยวข้อง ตลอดจนประกาศ ข้อบังคับ และหลักเกณฑ์ต่างๆ ของคณะกรรมการกำกับตลาดทุน คณะกรรมการกำกับหลักทรัพย์และตลาดหลักทรัพย์ สำนักงานคณะกรรมการกำกับหลักทรัพย์และตลาดหลักทรัพย์ และตลาดหลักทรัพย์แห่งประเทศไทย โดยกรณีที่มีนโยบายได้กำหนดให้มีการทำรายการหรือการดำเนินการใดๆ ซึ่งมีนัยสำคัญ หรือมีผลต่อฐานะทางการเงิน และผลการดำเนินงานของบริษัทย่อยและบริษัทร่วม เป็นเรื่องที่จะต้องได้รับอนุมัติจากคณะกรรมการของบริษัท และ/หรือ ที่ประชุมผู้ถือหุ้นของบริษัท (แล้วแต่กรณี) ให้กรรมการบริษัทมีหน้าที่ในการจัดให้มีการประชุมคณะกรรมการของบริษัท และ/หรือ การประชุมผู้ถือหุ้นของบริษัท (แล้วแต่กรณี) เพื่อพิจารณาอนุมัติเรื่องดังกล่าวก่อนที่บริษัทย่อยและบริษัทร่วมจะทำรายการหรือดำเนินการในเรื่องนั้น ทั้งนี้ หลักปฏิบัติในการกำกับดูแลการดำเนินงานของบริษัทย่อยและบริษัทร่วมสามารถสรุปได้ดังนี้

#### 1. การแต่งตั้งหรือเสนอชื่อบุคคลเป็นกรรมการและผู้บริหารในบริษัทย่อย หรือบริษัทร่วม

การแต่งตั้งหรือเสนอชื่อบุคคลเป็นกรรมการและผู้บริหารในบริษัทย่อย หรือบริษัทร่วมอย่างน้อยตามสัดส่วนการถือหุ้นของบริษัทในบริษัทย่อย หรือบริษัทร่วมดังกล่าว และให้กรรมการที่บริษัทแต่งตั้ง หรือเสนอชื่อมีดุลยพินิจในการพิจารณา ลงคะแนนเสียงในการประชุมคณะกรรมการของบริษัทย่อย หรือบริษัทร่วมในเรื่องการบริหารจัดการทั่วไปและการดำเนินธุรกิจตามปกติของบริษัทย่อย หรือบริษัทร่วมได้ตามแต่ที่กรรมการรายดังกล่าวเห็นสมควรเพื่อประโยชน์สูงสุดของบริษัท และ/หรือบริษัทย่อย และ/หรือ บริษัทร่วม (แล้วแต่กรณี)

อเนกกรรมการหรือผู้บริหารตามวรรคข้างต้นที่ได้รับการแต่งตั้งหรือเสนอชื่อ จะต้องมียกชื่อกรรมการและผู้บริหารของบริษัทที่ออกหลักทรัพย์ (White List) และมีคุณสมบัติ บทบาท หน้าที่ และความรับผิดชอบตามที่กำหนดไว้ในกฎหมายที่เกี่ยวข้อง ตลอดจนไม่มีลักษณะขาดความน่าไว้วางใจตามประกาศคณะกรรมการกำกับหลักทรัพย์และตลาดหลักทรัพย์ ว่าด้วยการกำหนดลักษณะขาดความน่าไว้วางใจของกรรมการและผู้บริหารของบริษัท ทั้งนี้ บุคคลที่ได้รับการแต่งตั้งเสนอชื่อเป็นกรรมการหรือผู้บริหารในบริษัทย่อยและบริษัทร่วมต้องมีหน้าที่ความรับผิดชอบดังนี้

- (ก) ดูแลการดำเนินธุรกิจของบริษัทย่อยและบริษัทร่วมให้มีประสิทธิภาพ และบริหารจัดการเป็นไปตามกฎหมาย และกฎเกณฑ์ที่เกี่ยวข้อง เพื่อให้บริษัทได้รับผลตอบแทนการลงทุนอย่างเหมาะสม และรายงานแผนการประกอบธุรกิจ การขยายธุรกิจ โครงการลงทุนขนาดใหญ่ ตลอดจนการเข้าร่วมลงทุนกับ ผู้ประกอบการรายอื่นๆ ต่อบริษัท ผ่านการรายงานผลการดำเนินงานประจำไตรมาส และเข้าชี้แจงหรือนำส่ง เอกสารประกอบการพิจารณากรณีดังกล่าวในกรณีที่บริษัทร้องขอ
- (ข) ดำเนินการให้บริษัทย่อยมีระบบการควบคุมภายในที่เหมาะสม และรัดกุมเพียงพอเพื่อป้องกันการทุจริตที่อาจเกิดขึ้น
- (ค) จัดให้มีระบบงานที่ชัดเจนที่แสดงได้ว่าบริษัทย่อยมีระบบเพียงพอในการเปิดเผยข้อมูลเกี่ยวกับการทำรายการที่มีนัยสำคัญตามหลักเกณฑ์ที่กำหนดได้อย่างต่อเนื่อง และน่าเชื่อถือ
- (ง) จัดให้มีช่องทางให้กรรมการและผู้บริหารของบริษัทสามารถได้รับข้อมูลของบริษัทย่อยในการติดตามดูแลการดำเนินงาน และฐานะทางการเงิน การทำรายการระหว่างบริษัทย่อยกับบุคคลที่เกี่ยวข้องกันของบริษัทหรือบริษัทย่อย และการทำรายการที่มีนัยสำคัญของบริษัทย่อยได้อย่างมีประสิทธิภาพ
- (จ) จัดให้มีกลไกในการตรวจสอบระบบงาน โดยให้มีผู้ตรวจสอบภายในของบริษัท หรือบริษัทย่อยตรวจสอบระบบการควบคุมภายในตามแผนการตรวจสอบที่คณะกรรมการตรวจสอบของบริษัทอนุมัติ
- (ฉ) เปิดเผยและนำส่งข้อมูลส่วนได้เสียของตนและบุคคลที่เกี่ยวข้องต่อคณะกรรมการของบริษัทและบริษัทย่อยให้ทราบถึงความสัมพันธ์ และการทำธุรกรรมกับบริษัทย่อยในลักษณะที่อาจก่อให้เกิดความขัดแย้งทางผลประโยชน์ และหลีกเลี่ยงการทำรายการที่อาจก่อให้เกิดความขัดแย้งทางผลประโยชน์ โดยแจ้งเรื่องดังกล่าวต่อ

คณะกรรมการบริษัทและบริษัทย่อยภายในกำหนดเวลาที่พอสมควร เพื่อเป็นข้อมูลประกอบการพิจารณาตัดสินใจหรืออนุมัติใดๆ ทั้งนี้ กรรมการและผู้บริหารของบริษัทย่อยต้องไม่มีส่วนร่วมในการอนุมัติเรื่องที่ตนเองมีส่วนได้เสียหรือความขัดแย้งทางผลประโยชน์ทั้งทางตรงและทางอ้อม

- (ข) ดำเนินการให้บริษัทย่อยเปิดเผยข้อมูลเกี่ยวกับฐานะทางการเงิน และผลการดำเนินงาน การทำรายการที่เกี่ยวข้องกันของบริษัทย่อย ตลอดจนการได้มาหรือจำหน่ายไปซึ่งสินทรัพย์ที่มีนัยสำคัญของบริษัทย่อยให้บริษัททราบโดยครบถ้วน ถูกต้อง และภายในระยะเวลาที่บริษัทกำหนด

## 2. เรื่องที่ต้องได้รับความเห็นชอบ และ/หรือ อนุมัติจากคณะกรรมการบริษัทหรือ ที่ประชุมของผู้ถือหุ้นของบริษัทก่อนดำเนินการ

### กรณีดังต่อไปนี้ต้องได้รับการอนุมัติจากคณะกรรมการบริษัท

- การแต่งตั้งหรือเสนอชื่อบุคคลเป็นกรรมการและผู้บริหารในบริษัทย่อย หรือบริษัทร่วมอย่างน้อยตามสัดส่วนการถือหุ้นของบริษัทในบริษัทย่อย หรือบริษัทร่วมดังกล่าว เว้นแต่จะมีข้อจำกัดหรือเพื่อให้เป็นไปตามข้อกำหนดของข้อตกลงในการเข้าร่วมกิจการที่บริษัทมีข้อผูกพันตามสัญญา
- การเพิ่มทุนโดยการออกหุ้นเพิ่มทุนของบริษัทย่อยและการจัดสรรหุ้น รวมทั้งการลดทุนจดทะเบียน และ/หรือ ทุนชำระแล้วของบริษัทย่อย ซึ่งไม่เป็นไปตามสัดส่วนการถือหุ้นเดิมของผู้ถือหุ้น หรือการดำเนินการอื่นใดอันจะเป็นผลให้สัดส่วนการใช้สิทธิออกเสียงลงคะแนนทั้งทางตรงและทางอ้อมของบริษัทในที่ประชุมผู้ถือหุ้นของบริษัทย่อยไม่ว่าในทอดใดๆ ลดลงเกินกว่าร้อยละสิบ (10) ของจำนวนเสียงทั้งหมดของบริษัทย่อยหรือของทุนชำระแล้วของบริษัทย่อย (แล้วแต่กรณี) นั้น เว้นแต่เป็นกรณีที่อยู่ในแผนธุรกิจหรืองบประมาณประจำปีของบริษัทย่อยซึ่งได้รับการอนุมัติจากคณะกรรมการบริษัทแล้ว
- การพิจารณาอนุมัติการจ่ายเงินปันผลประจำปี และเงินปันผลระหว่างกาล (หากมี) ของบริษัทย่อย เว้นแต่เป็นกรณีที่บริษัทย่อยจ่ายเงินปันผลเป็นจำนวนรวมทั้งปีไม่ต่ำกว่าที่กำหนดไว้ในงบประมาณประจำปีของแต่ละบริษัท หรือตามนโยบายการจ่ายเงินปันผลของบริษัทย่อย ซึ่งได้รับอนุมัติจากคณะกรรมการบริษัทไว้ก่อนแล้ว
- การแก้ไขข้อบังคับของบริษัทย่อย (เว้นแต่การแก้ไขข้อบังคับในเรื่องที่มีนัยสำคัญตามข้อบังคับบริษัทข้อ 51 (จ) ซึ่งต้องได้รับอนุมัติจากที่ประชุมผู้ถือหุ้นของบริษัท)
- การพิจารณาอนุมัติงบประมาณประจำปีรวมของบริษัท และกลุ่มบริษัทย่อยของบริษัททั้งหมด เว้นแต่เป็นกรณีที่ได้กำหนดไว้ในคู่มืออำนาจดำเนินการ (Delegation of Authority) ซึ่งได้รับอนุมัติจากคณะกรรมการของบริษัทแล้ว
- การแต่งตั้งผู้สอบบัญชีของบริษัทย่อย เฉพาะกรณีที่ผู้สอบบัญชีดังกล่าวไม่ได้อยู่ในสังกัดสำนักงานสอบบัญชีที่เป็นสมาชิกประเภทเต็มรูปแบบ (Full Member) ในเครือข่ายเดียวกันกับผู้สอบบัญชีของบริษัท ซึ่งไม่เป็นไปตามนโยบายการแต่งตั้งผู้สอบบัญชีของบริษัทที่ผู้สอบบัญชีของบริษัทย่อยจะต้องสังกัดสำนักงานสอบบัญชีในเครือข่ายเดียวกันกับผู้สอบบัญชีของบริษัท
- การทำรายการที่ถือว่ามีสาระสำคัญ และหากเข้าทำรายการจะมีผลกระทบต่อฐานะทางการเงินและผลการดำเนินงานของบริษัทย่อย ในกรณีดังต่อไปนี้ จะต้องได้รับการอนุมัติจากคณะกรรมการบริษัทก่อนที่บริษัทย่อยจะเข้าทำรายการ โดยขึ้นอยู่กับขนาดรายการที่บริษัทย่อยจะเข้าทำรายการเปรียบเทียบกับลักษณะ และ/หรือขนาดของบริษัท (โดยนำหลักเกณฑ์การคำนวณขนาดของรายการตามที่กำหนดไว้ในประกาศที่เกี่ยวข้องของคณะกรรมการกำกับตลาดทุนและคณะกรรมการตลาดหลักทรัพย์แห่งประเทศไทย (แล้วแต่กรณี) มาบังคับใช้โดยอนุโลม) แล้วอยู่ในเกณฑ์ที่ต้องได้รับการพิจารณาอนุมัติจากคณะกรรมการบริษัทซึ่งมีรายการดังต่อไปนี้ คือ กรณีที่บริษัทย่อยตกลงเข้าทำรายการกับบุคคลที่เกี่ยวข้องกัน



ของบริษัทหรือบริษัทย่อย หรือรายการที่เกี่ยวข้องกับการได้มาหรือจำหน่ายไปซึ่งสินทรัพย์ของบริษัทย่อย หรือ รายการที่มีนัยสำคัญของบริษัทย่อย ซึ่งรวมถึงแต่ไม่จำกัดเพียงกรณีดังต่อไปนี้

- (1) การโอนหรือสละสิทธิประโยชน์ รวมตลอดถึงการสละสิทธิเรียกร้องที่มีต่อผู้ที่ก่อความเสียหายแก่บริษัทย่อย
- (2) การขายหรือโอนกิจการของบริษัทย่อยทั้งหมดหรือบางส่วนที่สำคัญให้แก่บุคคลอื่น
- (3) การซื้อหรือการรับโอนกิจการของบริษัทอื่นมาเป็นของบริษัทย่อย
- (4) การเข้าทำ แกะไข หรือเลิกสัญญาเกี่ยวกับการให้เช่ากิจการของบริษัทย่อยทั้งหมด หรือบางส่วนที่สำคัญ การมอบหมายให้บุคคลอื่นเข้าจัดการธุรกิจของบริษัทย่อย หรือการรวมกิจการของบริษัทย่อยกับบุคคลอื่นโดยมีวัตถุประสงค์จะแบ่งกำไรขาดทุน
- (5) การเช่า หรือให้เช่าซื้อกิจการหรือทรัพย์สินของบริษัทย่อยทั้งหมดหรือส่วนที่มีสาระสำคัญ
- (6) การกู้ยืมเงิน การให้กู้ยืมเงิน การให้สินเชื่อ การค้ำประกัน การทำนิติกรรมผูกพันบริษัทย่อยให้ต้องรับภาระทางการเงินเพิ่มขึ้น หรือการให้ความช่วยเหลือด้านการเงินในลักษณะอื่นใดแก่บุคคลอื่นในจำนวนที่มีนัยสำคัญและมีใช้ธุรกิจปกติของบริษัทย่อย เว้นแต่เป็นการกู้ยืมเงินระหว่างบริษัทและบริษัทย่อย หรือระหว่างบริษัทย่อยภายในกลุ่มของบริษัท
- (7) การเลิกกิจการของบริษัทย่อย
- (8) รายการอื่นใดที่ไม่ใช่รายการธุรกิจปกติของบริษัทย่อย และเป็นรายการที่จะมีผลกระทบต่อบริษัทย่อยอย่างมีนัยสำคัญ

**กรณีดังต่อไปนี้ต้องได้รับการอนุมัติจากที่ประชุมผู้ถือหุ้นของบริษัท ด้วยคะแนนเสียงไม่น้อยกว่าสามในสี่**

**(3/4) ของจำนวนเสียงทั้งหมดของผู้ถือหุ้นซึ่งมาประชุมและมีสิทธิออกเสียงลงคะแนน**

- กรณีที่บริษัทย่อยตกลงเข้าทำรายการกับบุคคลที่เกี่ยวข้องกันของบริษัทหรือบริษัทย่อย หรือรายการที่เกี่ยวข้องกับการได้มาหรือจำหน่ายไปซึ่งสินทรัพย์ของบริษัทย่อยหรือรายการที่มีนัยสำคัญของบริษัทย่อย ทั้งนี้ ต้องเป็นกรณีที่เมื่อคำนวณขนาดของรายการที่บริษัทย่อยจะเข้าทำรายการเปรียบเทียบกับลักษณะ และ/หรือขนาดของบริษัท (โดยนำหลักเกณฑ์การคำนวณขนาดของรายการตามที่กำหนดไว้ในประกาศที่เกี่ยวข้องของคณะกรรมการกำกับตลาดทุนและคณะกรรมการตลาดหลักทรัพย์แห่งประเทศไทยมาบังคับใช้โดยอนุโลม) แล้วอยู่ในเกณฑ์ต้องได้รับการพิจารณาอนุมัติจากที่ประชุมผู้ถือหุ้นของบริษัท
- การเพิ่มทุนโดยการออกหุ้นเพิ่มทุนของบริษัทย่อยและการจัดสรรหุ้น รวมทั้งการลดทุนจดทะเบียน และ/หรือหุ้นชำระแล้วของบริษัทย่อย ซึ่งไม่เป็นไปตามสัดส่วนการถือหุ้นเดิมของผู้ถือหุ้น หรือการดำเนินการอื่นใดอันเป็นผลให้สัดส่วนการถือหุ้นของบริษัท และ/หรือสัดส่วนการใช้สิทธิออกเสียงลงคะแนนของบริษัททั้งทางตรงหรือทางอ้อมในที่ประชุมผู้ถือหุ้นของบริษัทย่อยไม่ว่าในทศใด ๆ ลดลงเหลือน้อยกว่าสัดส่วนที่กำหนดในกฎหมายที่ใช้บังคับกับบริษัทย่อยอันมีผลให้บริษัทไม่มีอำนาจควบคุมบริษัทย่อยนั้น ทั้งนี้ ต้องเป็นกรณีที่เมื่อคำนวณขนาดของรายการเปรียบเทียบกับขนาดของบริษัท (โดยนำหลักเกณฑ์การคำนวณขนาดของรายการตามที่กำหนดไว้ในประกาศที่เกี่ยวข้องของคณะกรรมการกำกับตลาดทุนและคณะกรรมการตลาดหลักทรัพย์แห่งประเทศไทย มาบังคับใช้โดยอนุโลม) แล้วอยู่ในเกณฑ์ต้องได้รับการพิจารณาอนุมัติจากที่ประชุมผู้ถือหุ้นของบริษัท
- การเลิกกิจการของบริษัทย่อย ทั้งนี้ ต้องเป็นกรณีที่เมื่อคำนวณขนาดของกิจการบริษัทย่อยที่จะเลิกนั้นเปรียบเทียบกับขนาดของบริษัท (โดยนำหลักเกณฑ์การคำนวณขนาดของรายการตามที่กำหนดไว้ในประกาศที่เกี่ยวข้องของคณะกรรมการกำกับตลาดทุนและคณะกรรมการตลาดหลักทรัพย์แห่งประเทศไทย มาบังคับใช้โดยอนุโลม) แล้วอยู่ในเกณฑ์ต้องได้รับการพิจารณาอนุมัติจากที่ประชุมผู้ถือหุ้นของบริษัท
- รายการอื่นใดที่ไม่ใช่รายการธุรกิจปกติของบริษัทย่อยและรายการที่จะมีผลกระทบต่อบริษัทย่อยอย่างมีนัยสำคัญ ทั้งนี้ ต้องเป็นกรณีที่เมื่อคำนวณขนาดรายการที่บริษัทย่อยจะเข้าทำรายการนั้นเปรียบเทียบกับ

ขนาดของบริษัท (โดยนำหลักเกณฑ์การคำนวณขนาดของรายการตามที่กำหนดไว้ในประกาศที่เกี่ยวข้องของ คณะกรรมการกำกับตลาดทุนและคณะกรรมการตลาดหลักทรัพย์แห่งประเทศไทย มาบังคับใช้โดยอนุโลม) แล้วอยู่ในเกณฑ์ต้องได้รับการพิจารณาอนุมัติจากที่ประชุมผู้ถือหุ้นของบริษัท

- การแก้ไขข้อบังคับของบริษัทย่อยในเรื่องที่อาจส่งผลกระทบต่ออย่างมีนัยสำคัญต่อฐานะการเงินและผลการดำเนินงานของบริษัทย่อย ซึ่งรวมถึงแต่ไม่จำกัดเพียงการแก้ไขข้อบังคับของบริษัทย่อยที่อาจส่งผลกระทบต่อ สิทธิของบริษัท ในการเสนอซื้อหรือแต่งตั้งบุคคลเป็นกรรมการในบริษัทย่อยตามสัดส่วนการถือหุ้นของบริษัท ในบริษัทย่อย การออกเสียงลงคะแนนของกรรมการที่บริษัทเสนอซื้อ และ/หรือแต่งตั้งในที่ประชุม คณะกรรมการของบริษัทย่อย การออกเสียงลงคะแนนของบริษัทในที่ประชุมผู้ถือหุ้นของบริษัทย่อย หรือการ จ่ายเงินปันผลของบริษัทย่อย เป็นต้น

ทั้งนี้ บริษัทจะติดตามดูแลให้กรรมการของบริษัทย่อยและบริษัทร่วมที่เสนอซื้อหรือแต่งตั้งโดยบริษัท ปฏิบัติให้เป็นไปตามหน้าที่และความรับผิดชอบตามกฎหมาย ข้อบังคับ และนโยบายของบริษัท และ คณะกรรมการของบริษัทจะต้อง ดำเนินการให้บริษัทย่อยมีระบบการควบคุมภายใน ระบบบริหารความเสี่ยง และระบบป้องกันการทุจริต และระบบงานอื่น ๆ ที่จำเป็น รวมทั้งกำหนดมาตรการในการติดตามผลการดำเนินงานของบริษัทย่อยและบริษัทร่วมที่เหมาะสม มีประสิทธิภาพ และรัดกุมเพียงพอที่ทำให้มั่นใจได้ว่าการดำเนินการต่าง ๆ ของบริษัทย่อยและบริษัทร่วมจะเป็นไปตามแผนงาน งบประมาณ นโยบายของบริษัท

#### 8.1.4 การติดตามให้มีการปฏิบัติตามนโยบายและแนวปฏิบัติในการกำกับดูแลกิจการที่ดี

บริษัทได้มีการปฏิบัติตามหลักการกำกับดูแลกิจการที่ดีและจรรยาบรรณทางธุรกิจ โดยในปีที่ผ่านมาบริษัทได้มีการเพิ่มเติมนโยบายที่สำคัญเพื่อส่งเสริมการกำกับดูแลกิจการที่ดีครอบคลุมเรื่องดังต่อไปนี้

##### (1) การปฏิบัติตามนโยบายและแนวปฏิบัติในการกำกับดูแลกิจการที่ดี

คณะกรรมการบริษัทเห็นความสำคัญในหลักการกำกับดูแลกิจการที่ดี เนื่องจากเป็นปัจจัยสำคัญในการดำเนิน กิจการของบริษัทให้สามารถเติบโต รวมถึงเป็นการเพิ่มมูลค่า และผลตอบแทนสูงสุดแก่ผู้ถือหุ้น รวมถึงผู้มีส่วนได้เสียทุก ฝ่ายในระยะยาว โดยยึดหลักตามหลักการกำกับดูแลกิจการที่ดีสำหรับบริษัทจดทะเบียน ปี 2560 หรือ Corporate Governance Code for listed companies 2017 ตามแนวทางที่สำนักงาน ก.ล.ต. กำหนด เพื่อเป็นแนวทางในการ ดำเนินงานของบริษัท เพื่อใช้เป็นกรอบแนวทางในการดำเนินธุรกิจของบริษัท มาปรับใช้ โดยมีรายละเอียดเป็นไปตาม หัวข้อที่ 6.1 ภาพรวมของนโยบายแนวปฏิบัติในการกำกับดูแลกิจการ ซึ่งประกอบไปด้วยหลักปฏิบัติ 8 หลัก ดังนี้

หลักปฏิบัติ 1 บทบาทและความรับผิดชอบของคณะกรรมการในฐานะผู้นำองค์กรที่สร้างคุณค่าให้แก่กิจการอย่าง ยั่งยืน

หลักปฏิบัติ 2 กำหนดวัตถุประสงค์และเป้าหมายหลักของกิจการที่เป็นไปเพื่อความยั่งยืน

หลักปฏิบัติ 3 เสริมสร้างคณะกรรมการที่มีประสิทธิผล

หลักปฏิบัติ 4 สรรหาและพัฒนาผู้บริหารระดับสูงและการบริหารบุคลากร

หลักปฏิบัติ 5 ส่งเสริมนวัตกรรมและการประกอบธุรกิจอย่างมีความรับผิดชอบต่อ

หลักปฏิบัติ 6 ดูแลให้มีระบบการบริหารความเสี่ยงและการควบคุมภายในที่เหมาะสม

หลักปฏิบัติ 7 รักษาความน่าเชื่อถือทางการเงินและการเปิดเผยข้อมูล

หลักปฏิบัติ 8 สนับสนุนการมีส่วนร่วมและการสื่อสารกับผู้ถือหุ้น

##### (2) การป้องกันความขัดแย้งทางผลประโยชน์

คณะกรรมการบริษัทได้กำหนดนโยบายเกี่ยวกับการป้องกันความขัดแย้งทางผลประโยชน์บนหลักการที่ว่า การ ตัดสินใจใดๆ ในการดำเนินกิจกรรมทางธุรกิจจะต้องทำเพื่อผลประโยชน์สูงสุดของบริษัทเท่านั้น และควรหลีกเลี่ยงการ

กระทำที่ก่อให้เกิดความขัดแย้งทางผลประโยชน์ โดยกำหนดให้ผู้ที่มีส่วนเกี่ยวข้องหรือมีส่วนได้เสียกับรายการที่พิจารณา ต้องแจ้งให้บริษัท ทราบถึงความสัมพันธ์หรือการมีส่วนได้เสียของตนในรายการดังกล่าว และต้องไม่เข้าร่วมพิจารณา ตัดสินใจ รวมถึงไม่อนุมัติในธุรกรรมนั้นๆ โดยนโยบายการจัดการความขัดแย้งทางผลประโยชน์ มีดังนี้

1. ดูแลให้บริษัทมีการปฏิบัติตามหลักเกณฑ์ วิธีการ และการเปิดเผยข้อมูลรายการที่เกี่ยวข้องกัน ตามที่กฎหมาย หรือหน่วยงานกำกับดูแลกำหนดไว้อย่างเคร่งครัด และเป็นไปตามระเบียบของบริษัท
2. หลีกเลี่ยงการทำรายการที่เกี่ยวข้องกับตนเองหรือบุคคล/นิติบุคคลที่เกี่ยวข้อง ที่อาจก่อให้เกิดความขัดแย้งทางผลประโยชน์กับบริษัท รวมทั้งไม่จงใจ ใช้อิทธิพลบังคับ หรือครอบงำการตัดสินใจของบุคคลอื่นในการอนุมัติ รายการ
3. ในกรณีรายการที่เป็นรายการที่เกี่ยวข้องกันซึ่งไม่เป็นไปตามเงื่อนไขการค้าทั่วไปตามหลักการที่คณะกรรมการ บริษัทอนุมัติ หรือมีลักษณะและขนาดของรายการไม่อยู่ในอำนาจพิจารณาของ ฝ่ายจัดการ ต้องผ่านการ สอบทานและให้ความเห็นจากคณะกรรมการตรวจสอบ ก่อนนำเสนอขออนุมัติจากคณะกรรมการบริษัทหรือผู้ถือหุ้น (แล้วแต่กรณี)
4. ในกรณีที่มีความจำเป็นต้องทำรายการที่เกี่ยวข้องกัน รายการนั้นจะต้องเป็นไปตามเงื่อนไขการค้าทั่วไปตาม หลักการที่คณะกรรมการบริษัทอนุมัติ ด้วยความโปร่งใสและเป็นธรรม เปรียบเสมือนการทำรายการกับ บุคคลภายนอก และคำนึงถึงประโยชน์สูงสุดของบริษัท
5. ผู้ที่มีส่วนได้เสียจะต้องไม่มีส่วนในการพิจารณารายการที่ตนมีความขัดแย้งทางผลประโยชน์

### (3) การใช้ข้อมูลภายในเพื่อแสวงหาผลประโยชน์

บริษัทมีนโยบายและแนวปฏิบัติในการใช้ข้อมูลภายใน เพื่อป้องกันมิให้กรรมการ ผู้บริหาร พนักงาน และลูกจ้างใช้ ข้อมูลภายในเพื่อหาผลประโยชน์แก่ตนเอง หรือผู้อื่นในทางมิชอบ โดยเฉพาะอย่างยิ่งต้องไม่ใช้ข้อมูลภายในของกลุ่มบริษัท ที่มีสาระสำคัญ และยังไม่ได้เปิดเผยต่อสาธารณชนเพื่อประโยชน์ของตนเองหรือผู้อื่น โดยบริษัทได้มีการแจ้งแนวทาง และ นโยบายให้ทุกคนในองค์กรถือปฏิบัติ และจะมีการติดตามผลอย่างสม่ำเสมอ ดังนี้

1. บริษัทห้ามมิให้กรรมการ ผู้บริหาร และพนักงานทุกระดับชั้นใช้ข้อมูลภายใน (Insider Information) ที่ตนได้จากการปฏิบัติหน้าที่ของตนที่มีนัยสำคัญ และยังไม่ได้เปิดเผยต่อสาธารณชน เพื่อแสวงหาผลประโยชน์ให้แก่ตนเอง หรือผู้อื่น ไม่ว่าจะทางตรงหรือทางอ้อม โดยไม่คำนึงว่ากระทำในนามตนเอง หรือผู้อื่นก็ตาม ซึ่งการกระทำ ดังกล่าวอาจมีผลกระทบต่อราคาหลักทรัพย์ของบริษัท หรือหากมีการเปิดเผยข้อมูลแล้วอาจก่อให้เกิดความเสียหาย หรือเสียเปรียบต่อบริษัทได้
2. เพื่อเป็นการป้องกันมิให้เกิดความขัดแย้งทางผลประโยชน์ บริษัทมีนโยบายไม่ให้กรรมการ ผู้บริหาร และ พนักงานทุกระดับชั้น ซึ่งรับทราบข้อมูลภายในของผลการดำเนินงาน ห้ามซื้อขายหลักทรัพย์ของบริษัทและ สัญญาซื้อขายล่วงหน้าอ้างอิงหุ้นบริษัท ตั้งแต่วันที่ทราบข้อมูลจนกระทั่งข้อมูลได้เปิดเผยสู่สาธารณชน เรียบร้อยภายหลังจากเปิดเผยข้อมูลแล้ว 1 วันทำการ และห้ามนำข้อมูลภายในที่ไม่เคยเปิดเผยไปเผยแพร่เพื่อ เป็นการสร้างราคาให้กับหลักทรัพย์ รวมถึงห้ามซื้อขายหลักทรัพย์ของกลุ่มบริษัทช่วง 30 วัน ก่อนการเปิดเผย งบการเงินประจำไตรมาส และประจำปี หรือเผยแพร่เกี่ยวกับฐานะทางการเงินของบริษัทต่อสาธารณชน
3. บริษัทกำหนดให้กรรมการ และผู้บริหารมีหน้าที่ต้องจัดทำรายงานการเปลี่ยนแปลงการถือครองหลักทรัพย์และ สัญญาซื้อขายล่วงหน้าทุกครั้งที่มีการซื้อ ขาย โอน หรือรับโอนหลักทรัพย์ของบริษัท ภายใน 3 วันทำการ นับ จากวันที่มีการซื้อ ขาย โอน หรือรับโอนต่อสำนักงานคณะกรรมการกำกับหลักทรัพย์และตลาดหลักทรัพย์ ตาม รายงานแบบ 59 และจัดทำรายงานการมีส่วนได้เสียของกรรมการ และผู้บริหารต่อบริษัท เพื่อให้บริษัทมีข้อมูล สำหรับใช้ประโยชน์ภายในบริษัท โดยจัดส่งให้แก่เลขานุการบริษัทโดยไม่ชักช้า และเลขานุการบริษัทจะจัดส่ง สำเนารายงานดังกล่าวให้แก่ประธานกรรมการบริษัทและกรรมการผู้จัดการใหญ่ และประธานกรรมการ ตรวจสอบภายใน 7 วัน นับแต่วันที่บริษัทได้รับรายงานเช่นนั้น

4. หากมีการกระทำอันฝ่าฝืนระเบียบปฏิบัติดังกล่าวข้างต้น และบริษัทดำเนินการสอบสวนความผิดนั้นพบว่ามีการฝ่าฝืนระเบียบปฏิบัติดังกล่าว นอกจากจะเป็นความผิดเฉพาะตนตามระเบียบกฎหมายที่เกี่ยวข้องแล้ว บริษัทจะดำเนินการทางวินัยเพื่อพิจารณาลงโทษตามสมควรกรณี ซึ่งเริ่มตั้งแต่ การตักเตือนด้วยวาจา การตักเตือนเป็นหนังสือ ตัดค่าจ้าง พักงานชั่วคราวโดยไม่ได้รับค่าจ้าง ให้ออกจากงานหรือดำเนินคดีตามกฎหมาย ซึ่งการลงโทษจะพิจารณาจากเจตนาของการกระทำและความร้ายแรงของความผิดนั้น

อย่างไรก็ตาม บริษัทมีหน้าที่เปิดเผยสารสนเทศเกี่ยวกับการดำเนินงานที่สำคัญของบริษัทให้สาธารณชนทราบโดยทันทีและอย่างทั่วถึง โดยผ่านสื่อและวิธีการของตลาดหลักทรัพย์ฯ และนโยบายการเปิดเผยข้อมูลของบริษัทรวมถึงผ่านสื่ออื่นๆ ของบริษัทเพื่อให้แน่ใจว่าข้อมูลข่าวสารได้เข้าถึงผู้ถือหุ้น และ/หรือ นักลงทุนทุกกลุ่มอย่างทั่วถึงและเท่าเทียมกัน

#### (4) การต่อต้านการทุจริตคอร์รัปชัน

กลุ่มบริษัทมีนโยบายห้ามกรรมการ ผู้บริหาร พนักงาน และลูกจ้างกระทำการอันใดที่เป็น การเกี่ยวข้องกับการทุจริตคอร์รัปชันในรูปแบบต่างๆ ทั้งทางตรงหรือทางอ้อม ไม่ว่าจะอยู่ในฐานะผู้รับ ผู้ให้ หรือเสนอให้สินบนแก่บุคคลหรือองค์กรที่เกี่ยวข้อง และให้มีการสอบทานนโยบายและแนวปฏิบัติอย่างสม่ำเสมอเป็นประจำทุกปี เพื่อให้สอดคล้องกับการเปลี่ยนแปลงของธุรกิจ ระเบียบ ข้อบังคับ และข้อกำหนดของกฎหมาย โดยมีรายละเอียดดังนี้

1. บริษัทและกลุ่มบริษัทมุ่งมั่นที่จะสร้างวัฒนธรรมองค์กรที่ต่อต้านการทุจริตคอร์รัปชัน
2. บุคลากรของบริษัทและกลุ่มบริษัทต้องปฏิบัติตามนโยบายต่อต้านการทุจริตคอร์รัปชันและจริยธรรมทางธุรกิจ โดยไม่เข้าไปเกี่ยวข้องกับเรื่องทุจริตคอร์รัปชัน ไม่ว่าจะโดยทางตรงหรือทางอ้อม เพื่อมุ่งหวังประโยชน์ทั้งต่อตนเอง และบุคคลที่เกี่ยวข้อง โดยกรรมการ และผู้บริหารต้องปฏิบัติตัวเป็นแบบอย่างที่ดี และกำกับให้พนักงานทุกคนปฏิบัติตามมาตรการต่อต้านการทุจริตคอร์รัปชัน
3. บริษัทและกลุ่มบริษัทจัดให้มีระบบควบคุมภายในที่คำนึงถึงการควบคุมความเสี่ยงด้านการทุจริตคอร์รัปชัน รวมทั้งประเมินความเสี่ยงและกำหนดมาตรการจัดการความเสี่ยงอย่างเพียงพอและเหมาะสม
4. บริษัทจัดให้มีกระบวนการตรวจสอบระบบและขั้นตอนการปฏิบัติงานขายและการตลาด รวมทั้งงานจัดซื้อ/จัดจ้าง ให้เป็นไปด้วยความโปร่งใสตามระเบียบและกระบวนการของบริษัท รวมถึงการประเมินความเสี่ยงต่อการเกิดทุจริตคอร์รัปชันและบริหารจัดการให้มีวิธีการแก้ไขที่เหมาะสม

#### (5) การแจ้งเบาะแส (Whistleblowing)

หากพบเห็นหรือมีพยานหลักฐานข้อมูลที่เกี่ยวข้องกับกรรมการ ผู้บริหาร พนักงาน หรือผู้กระทำการแทนของบริษัทในเรื่องการประพฤติที่ไม่เหมาะสม ขัดต่อกฎหมาย ระเบียบปฏิบัติ จรรยาบรรณธุรกิจ หรือนโยบายการกำกับดูแลกิจการที่ดี ผู้พบเห็นผู้พบเห็นสามารถแจ้งเบาะแส และข้อร้องเรียน ดังนี้

1. ทางอีเมล: สำนักงานเลขานุการบริษัท Cs@pce-th.com หรือ คณะกรรมการตรวจสอบ AC@pce-th.com
2. ทางโทรศัพท์ ที่เบอร์ +66 77 947300
3. ติดต่อผ่านทาง สำนักงานเลขานุการบริษัท บริษัท เพชรศรีวิชัย เอ็นเตอร์ไพรส์ จำกัด (มหาชน) เลขที่ 99/19 หมู่ 4 ถนนกาญจนาภิเษก ตำบลบางกุ้ง อำเภอเมืองสุราษฎร์ธานี จังหวัดสุราษฎร์ธานี 84000

ทั้งนี้ในช่วง 3 ปีที่ผ่านมา (ปี 2564 ถึงงวด 6 เดือน ปี 2567) บริษัทไม่ได้รับการแจ้งเบาะแสหรือข้อร้องเรียนจากผู้ที่มีส่วนได้เสียใด ๆ เกี่ยวกับการทุจริตหรือละเมิดนโยบายการกำกับดูแลกิจการของบริษัท

## 8.2 รายงานผลการปฏิบัติหน้าที่ของคณะกรรมการตรวจสอบในรอบปีที่ผ่านมา

### 8.2.1 จำนวนครั้งในการประชุมและการเข้าประชุมของกรรมการตรวจสอบ

สำหรับปี 2566 และงวด 6 เดือน ปี 2567 การเข้าร่วมประชุมของคณะกรรมการตรวจสอบมีรายละเอียดดังนี้

รายชื่อ	จำนวนครั้งที่เข้าประชุม/จำนวนการประชุมทั้งหมด
---------	---

	ปี 2566	งวด 6 เดือน ปี 2567
1. นายจักรกฤตย์ พาราพันธกุล	5/5	3/3
2. นายธานินทร์ ต้นประวัตติ	5/5	3/3
3. ดร.เอกรินทร์ เหลืองวิริยะ	5/5	3/3
4. นายชินิตร์ ชาญชัยณรงค์	5/5	3/3

หมายเหตุ : ที่ประชุมวิสามัญผู้ถือหุ้นครั้งที่ 4 / 2565 เมื่อวันที่ 9 ธันวาคม 2565 มีมติแต่งตั้งกรรมการตรวจสอบจำนวน 4 ท่าน ได้แก่ (1) นายจักรกฤตย์ พาราพันธกุล (2) นายธานินทร์ ต้นประวัตติ (3) ดร.เอกรินทร์ เหลืองวิริยะ และ (4) นายชินิตร์ ชาญชัยณรงค์

### 8.2.2 ผลการปฏิบัติหน้าที่ของคณะกรรมการตรวจสอบ

คณะกรรมการตรวจสอบมีการปฏิบัติหน้าที่ตามกฎบัตรคณะกรรมการตรวจสอบ โดยมีหน้าที่สำคัญดังนี้

#### 1. การสอบทานให้บริษัทมีรายงานทางการเงินอย่างถูกต้องและมีความน่าเชื่อถือ

คณะกรรมการได้มีการสอบทานงบไตรมาส และงบการเงินประจำปี รวมถึงรายงานทางการเงินที่เกี่ยวข้อง ร่วมกับผู้สอบบัญชี ฝ่ายบัญชี โดยคณะกรรมการตรวจสอบได้มีการให้คำแนะนำถึงการปรับปรุงกระบวนการบันทึกบัญชี เพื่อให้มั่นใจว่าการจัดทำงบการเงินเป็นไปตามมาตรฐานการบัญชี และมีการเปิดเผยข้อมูลที่เพียงพอ

#### 2. การสอบทานรายการระหว่างกัน

คณะกรรมการตรวจสอบได้มีการสอบทานรายการระหว่างกัน หรือรายการที่อาจมีความขัดแย้งทางผลประโยชน์ เพื่อให้เป็นการดำเนินการตามเงื่อนไขการกำกับทั่วไป เป็นประโยชน์ต่อการดำเนินธุรกิจของบริษัท ให้ความเห็นในการทำรายการระหว่างกัน และรวมถึงการเปิดเผยข้อมูลที่ต้องเพียงพอ

#### 3. การพิจารณาแต่งตั้งผู้สอบบัญชี

คณะกรรมการตรวจสอบได้มีการพิจารณา คัดเลือก เสนอแต่งตั้งบุคคลซึ่งมีความเป็นอิสระเพื่อทำหน้าที่เป็นผู้สอบบัญชีของบริษัท และบริษัทย่อย และเสนอคำตอบแทนผู้สอบบัญชีประจำปี 2566 ตลอดจนการพบปะในการประชุมคณะกรรมการตรวจสอบของบริษัททุกไตรมาส เพื่อหารือเกี่ยวกับกระบวนการบันทึกบัญชี และหาแนวทางแก้ไขในประเด็นดังกล่าวให้เหมาะสมกับธุรกิจของบริษัท

#### 4. การสอบทานระบบการควบคุมภายใน

คณะกรรมการตรวจสอบได้มีการพิจารณาแต่งตั้งผู้สอบภายในและกำหนดคำตอบแทนผู้สอบภายในประจำปี 2566 รวมถึงแผนการตรวจสอบระบบควบคุมภายในประจำปี 2566 โดยมีมติอนุมัติแต่งตั้ง บริษัท ออนเนอร์ ออดิท แอนด์ ไซเบอร์ จำกัด เป็นผู้ตรวจสอบภายในของบริษัท

### 8.3 สรุปผลการปฏิบัติหน้าที่ของคณะกรรมการชุดย่อยอื่น ๆ

ตามที่บริษัทมีจัดโครงสร้างการจัดการโดยมีคณะกรรมการชุดย่อยอื่น ๆ จำนวน 4 คณะ ได้แก่ คณะกรรมการบริหาร คณะกรรมการบริหารความเสี่ยง คณะกรรมการสรรหาและพิจารณาค่าตอบแทน และคณะกรรมการความยั่งยืนและการกำกับกิจการที่ดี

#### 8.3.1 จำนวนครั้งการประชุมและการเข้าประชุมของคณะกรรมการชุดย่อยอื่น ๆ

##### (1) คณะกรรมการบริหารความเสี่ยง

สำหรับปี 2566 และงวด 6 เดือน ปี 2567 การเข้าร่วมประชุมของคณะกรรมการบริหารความเสี่ยงมีรายละเอียดดังนี้

รายชื่อ	จำนวนครั้งที่เข้าประชุม/จำนวนการประชุมทั้งหมด	
	ปี 2566	งวด 6 เดือน ปี 2567
1. นายธานินทร์ ต้นประวัตติ	4/4	2/2
2. ดร.เอกรินทร์ เหลืองวิริยะ	4/4	2/2



3. ดร.มงคล รัตนพันธ์	4/4	2/2
4. นายประกิต ประสิทธิ์สุภผล	4/4	2/2

หมายเหตุ : ที่ประชุมวิสามัญผู้ถือหุ้นครั้งที่ 4/2565 เมื่อวันที่ 9 ธันวาคม 2565 มีมติแต่งตั้งกรรมการบริหารความเสี่ยงเพิ่มจำนวน 4 ท่าน ได้แก่ (1) นายชานินทร์ ต้นประวัตติ (2) ดร.เอกรินทร์ เหลืองวิริยะ (3) ดร.มงคล รัตนพันธ์ และ (4) นายประกิต ประสิทธิ์สุภผล

## (2) คณะกรรมการสรรหาและพิจารณาค่าตอบแทน

สำหรับปี 2566 และงวด 6 เดือน ปี 2567 การเข้าร่วมประชุมของคณะกรรมการสรรหาและพิจารณาค่าตอบแทนมีรายละเอียดดังนี้

รายชื่อ	จำนวนครั้งที่เข้าประชุม/จำนวนการประชุมทั้งหมด	
	ปี 2566	งวด 6 เดือน ปี 2567
1. ดร.เอกรินทร์ เหลืองวิริยะ	4/4	2/2
2. นายชานินทร์ ต้นประวัตติ	4/4	2/2
3. ดร.มงคล รัตนพันธ์	4/4	2/2
4. นายประกิต ประสิทธิ์สุภผล	4/4	2/2
5. นายกิตติคุณ ประสิทธิ์สุภผล	4/4	2/2

หมายเหตุ : ที่ประชุมวิสามัญผู้ถือหุ้นครั้งที่ 4/2565 เมื่อวันที่ 9 ธันวาคม 2565 มีมติแต่งตั้งกรรมการสรรหาและพิจารณาค่าตอบแทนจำนวน 5 ท่าน ได้แก่ (1) ดร.เอกรินทร์ เหลืองวิริยะ (2) นายชานินทร์ ต้นประวัตติ (3) ดร.มงคล รัตนพันธ์ (4) นายประกิต ประสิทธิ์สุภผล และ (5) นายกิตติคุณ ประสิทธิ์สุภผล

## (3) คณะกรรมการความยั่งยืนและการกำกับกิจการที่ดี

สำหรับปี 2566 และงวด 6 เดือน ปี 2567 การเข้าร่วมประชุมของคณะกรรมการความยั่งยืนและการกำกับกิจการที่ดีมีรายละเอียดดังนี้

รายชื่อ	จำนวนครั้งที่เข้าประชุม/จำนวนการประชุมทั้งหมด	
	ปี 2566	งวด 6 เดือน ปี 2567
(1) ดร.เอกรินทร์ เหลืองวิริยะ	4/4	2/2
(2) นายชานินทร์ ต้นประวัตติ	4/4	2/2
(3) ดร.มงคล รัตนพันธ์	4/4	2/2
(4) นายประกิต ประสิทธิ์สุภผล	4/4	2/2

หมายเหตุ : ที่ประชุมวิสามัญผู้ถือหุ้นครั้งที่ 4/2565 เมื่อวันที่ 9 ธันวาคม 2565 มีมติแต่งตั้งกรรมการความยั่งยืนและการกำกับกิจการที่ดีจำนวน 4 ท่าน ได้แก่ (1) ดร.เอกรินทร์ เหลืองวิริยะ (2) นายชานินทร์ ต้นประวัตติ (3) ดร.มงคล รัตนพันธ์ และ (4) นายประกิต ประสิทธิ์สุภผล

### 8.3.2 ผลการปฏิบัติหน้าที่ของคณะกรรมการชุดย่อยอื่น ๆ

#### 8.3.2.1 คณะกรรมการบริหารความเสี่ยง คณะกรรมการสรรหาและพิจารณาค่าตอบแทน และ คณะกรรมการความยั่งยืนและการกำกับกิจการที่ดี

ที่ประชุมคณะกรรมการบริษัท ครั้งที่ 14/2565 เมื่อวันที่ 19 ธันวาคม 2565 มีมติอนุมัติการแต่งตั้ง คณะกรรมการบริหารความเสี่ยง คณะกรรมการสรรหาและพิจารณาค่าตอบแทน และ คณะกรรมการความยั่งยืนและการกำกับกิจการที่ดี ดังกล่าวจึงยังไม่มีการประชุมและปฏิบัติหน้าที่ในปี 2565 อย่างไรก็ตามในปี 2566 คณะกรรมการชุดย่อยต่าง ๆ มีการปฏิบัติหน้าที่ดังนี้

##### (1) คณะกรรมการบริหารความเสี่ยง

คณะกรรมการบริหารความเสี่ยงได้พิจารณานโยบายการบริหารความเสี่ยงให้ครอบคลุมกับการดำเนินงานของบริษัท โดยมีการพิจารณาสอบทาน กำหนดเพดานความเสี่ยง มาตรการในการดำเนินการกรณีที่ไปไม่เป็นไปตามเพดานความเสี่ยงที่



กำหนด รวมถึงกำกับดูแล ติดตาม และสอบทานแผนงานบริหารความเสี่ยงที่สำคัญ พร้อมทั้งให้คำแนะนำ เพื่อให้มั่นใจว่ามีการบริหารจัดการความเสี่ยงอย่างมีประสิทธิภาพและเหมาะสมอยู่ในระดับที่ยอมรับได้สอดคล้องกับนโยบายบริหารความเสี่ยง จากนั้นนำเสนอต่อคณะกรรมการบริษัทเพื่อรับทราบ

**(2) คณะกรรมการสรรหาและพิจารณาค่าตอบแทน**

คณะกรรมการสรรหาและพิจารณาค่าตอบแทนได้พิจารณาเรื่องสำคัญ ได้แก่ การพิจารณาสรรหาบุคคลเข้าดำรงตำแหน่งกรรมการแทนกรรมการที่ต้องออกตามวาระ และการพิจารณาความเหมาะสมและให้ความเห็นในการพิจารณา กำหนดค่าตอบแทนกรรมการประจำปี 2566

**(3) คณะกรรมการความยั่งยืนและกำกับกิจการที่ดี**

คณะกรรมการความยั่งยืนและกำกับกิจการที่ดีได้ดำเนินการกำหนดนโยบายกำกับดูแลกิจการ จริยธรรมธุรกิจ และข้อพึงปฏิบัติในการทำงาน นโยบายต่อต้านการคอร์รัปชัน ให้สอดคล้องกับกฎหมาย และระเบียบข้อบังคับของหน่วยงานภาครัฐ ตลาดหลักทรัพย์แห่งประเทศไทย และสำนักงานคณะกรรมการกำกับหลักทรัพย์และตลาดหลักทรัพย์ และนำเสนอต่อที่ประชุมคณะกรรมการบริษัทเพื่อพิจารณาและอนุมัติ

## 9. การควบคุมภายในและรายการระหว่างกัน

### 9.1. การควบคุมภายใน

#### 9.1.1. ความเห็นของคณะกรรมการต่อระบบการควบคุมภายใน

คณะกรรมการบริษัทตระหนักถึงความสำคัญของการมีระบบการควบคุมภายในที่ดี และถือเป็นหน้าที่สำคัญที่จะต้องดำเนินการเพื่อให้มั่นใจได้ว่าบริษัทและบริษัทย่อย มีระบบการควบคุมภายในที่เหมาะสมและเพียงพอในการดูแลการดำเนินงานให้เป็นไปตามเป้าหมาย วัตถุประสงค์ กฎหมาย และข้อกำหนดที่เกี่ยวข้องได้อย่างมีประสิทธิภาพ สามารถป้องกันทรัพย์สินจากการทุจริตเสียหาย รวมทั้งมีการจัดทำบัญชีและรายงานทางการเงินที่ถูกต้อง น่าเชื่อถือ และมีการเปิดเผยข้อมูลอย่างครบถ้วน เพียงพอในระยะเวลาที่เหมาะสม

ที่ประชุมคณะกรรมการบริษัทครั้งที่ 3/2566 เมื่อวันที่ 14 สิงหาคม 2566 และที่ประชุมคณะกรรมการบริษัทครั้งที่ 2/2567 เมื่อวันที่ 23 กุมภาพันธ์ 2567 โดยมีคณะกรรมการตรวจสอบเข้าร่วมประชุมด้วย คณะกรรมการบริษัทได้พิจารณาและประเมินความเพียงพอของระบบการควบคุมภายในที่ใช้ในปัจจุบันของบริษัทและบริษัทย่อย ตามแบบประเมินความเพียงพอของระบบการควบคุมภายในของสำนักงาน ก.ล.ต. โดยอ้างอิงจากรายงานผลการประเมินระบบการควบคุมภายใน (รวมระดับองค์กรและระดับกิจกรรม) ที่จัดทำโดยบริษัท ออนเนอร์ ออดิท แอนด์ แอดไวซอรี จำกัด สามารถสรุปผลการประเมินระบบการควบคุมภายในของบริษัทและบริษัทย่อยในด้านต่าง ๆ รวม 5 องค์ประกอบตามแนวทางของ The Committee of Sponsoring Organizations of Treadway Commission (COSO) ดังนี้

- (1) การควบคุมภายในองค์กร (Control Environment)
- (2) การประเมินความเสี่ยง (Risk Assessment)
- (3) การควบคุมการปฏิบัติงาน (Control Activities)
- (4) ระบบสารสนเทศและการสื่อสารข้อมูล (Information and Communication)
- (5) ระบบการติดตาม (Monitoring Activities)

คณะกรรมการบริษัทมีความเห็นว่าระบบการควบคุมภายในของบริษัท และบริษัทย่อยมีความเพียงพอและเหมาะสม โดยบริษัทและบริษัทย่อยจัดให้มีบุคลากรที่จะดำเนินการตามระบบการควบคุมภายในได้อย่างมีประสิทธิภาพ รวมทั้งมีระบบการควบคุมภายในเกี่ยวกับการติดตาม ควบคุม ซึ่งครอบคลุมถึงการป้องกันทรัพย์สินของบริษัท และบริษัทย่อยจากการสูญหาย หรือการนำไปใช้ประโยชน์โดยมิชอบ หรือโดยไม่มีอำนาจ รวมถึงการทำธุรกรรมกับบุคคลที่อาจมีความขัดแย้งและบุคคลที่เกี่ยวข้องกันอย่างเพียงพอแล้ว (รายละเอียดตามเอกสารแนบ 6 รายงานคณะกรรมการตรวจสอบและเอกสารแนบ 7 แบบประเมินความเพียงพอของระบบการควบคุมภายใน)

#### 9.1.2. ความเห็นของคณะกรรมการตรวจสอบต่อผู้ตรวจสอบระบบการควบคุมภายในอิสระ

คณะกรรมการตรวจสอบได้พิจารณาถึงคุณสมบัติของ บริษัท ออนเนอร์ ออดิท แอนด์ แอดไวซอรี จำกัด (“HONOR”) และนางสาวปิยมาศ เรืองแสงรอบ จากการพิจารณา Company Profile และประวัติย่อของนางสาวปิยมาศ เรืองแสงรอบ โดยให้ความเห็นว่าผู้ตรวจสอบระบบการควบคุมภายในอิสระ มีวุฒิการศึกษา ประสบการณ์ และการอบรม ที่มีความเหมาะสมและเพียงพอต่อการปฏิบัติหน้าที่เป็นผู้ตรวจสอบภายในของกลุ่มบริษัท อีกทั้งมีความเป็นอิสระในการตรวจสอบและประเมินความเพียงพอของระบบการควบคุมภายใน และการปฏิบัติตามระบบของกลุ่มบริษัท

ทั้งนี้ คณะกรรมการตรวจสอบมีอำนาจร่วมกับฝ่ายบริหารในการประเมินผลการปฏิบัติงาน และพิจารณาการอนุมัติ แต่งตั้ง ถอดถอน โยกย้าย บุคคลที่เข้ามาทำหน้าที่ผู้ตรวจสอบระบบการควบคุมภายในของกลุ่มบริษัท โดยมีรายละเอียดเกี่ยวกับหัวหน้างานตรวจสอบภายในตามเอกสารแนบ 3 “รายละเอียดเกี่ยวกับหัวหน้างานตรวจสอบภายในและหัวหน้างานกำกับดูแลการปฏิบัติงานของบริษัท”

### 9.1.3. ความเห็นของผู้ตรวจสอบระบบการควบคุมภายในอิสระต่อระบบการควบคุมภายใน

#### ความเห็นของผู้ตรวจตรวจสอบระบบการควบคุมภายในอิสระ

บริษัทแต่งตั้งบริษัท ออนเนอร์ ออดิท แอนด์ แอดไวซอรี จำกัด (“HONOR”) เพื่อทำการประเมินและตรวจติดตามระบบการควบคุมภายในของบริษัทและบริษัทย่อย และให้คำแนะนำเกี่ยวกับการควบคุมภายในที่บริษัทและบริษัทย่อยควรมีเพื่อให้เป็นไปตามหลักการควบคุมภายในที่ดี ทั้งนี้ การตรวจสอบดังกล่าวของ HONOR มีวัตถุประสงค์เพื่อช่วยฝ่ายบริหารในการควบคุม และประเมินผลดำเนินการบัญชี การเงิน การปกป้องสินทรัพย์ของกิจการ และช่วยเหลือผู้ปฏิบัติงานทุกระดับของกิจการให้สามารถปฏิบัติหน้าที่ของตนให้มีประสิทธิภาพ รวมทั้งกำหนดให้มีการควบคุมภายใน (Internal Control) ที่เหมาะสมมีประสิทธิภาพ รวมถึงการมีรายงานทางการเงินที่มีความน่าเชื่อถือ ซึ่งผู้ตรวจสอบภายในของบริษัทจะนำเสนอรายงานที่ตรวจพบให้คณะกรรมการตรวจสอบและผู้บริหารบริษัทเพื่อประกอบในการกำกับดูแลกิจการที่ดี

HONOR ได้เข้าสำรวจความเพียงพอระบบควบคุมภายในทุกระบบงานเบื้องต้นของบริษัทและบริษัทย่อย (ก่อนการจัดโครงสร้างกลุ่มบริษัท) ระหว่างช่วงเดือนธันวาคม 2563 ถึง เดือนมกราคม 2564 และได้ออกรายงานผลการสำรวจระบบการควบคุมภายในทั่วทั้งองค์กร ฉบับลงวันที่ 21 กรกฎาคม 2564 โดยตรวจสอบครอบคลุมทุกระบบงาน (Work System) และทุกกระบวนการ (Work Process) ของระบบงาน ประกอบด้วย

ระบบที่เข้าตรวจ	PCE	โรงงานผลิต	เทรต ดิ่ง	ขนส่ง ทางบก	ขนส่ง ทางน้ำ	คลังสินค้า และ ท่าเรือ
		NBD	PACO	PC	PCM	PKM
1. สภาพแวดล้อมการควบคุมภายใน	✓	✓	✓	✓	✓	✓
2. ระบบการบริหารความเสี่ยง	✓	✓	✓	✓	✓	✓
3. ระบบรายได้	✓	✓	✓	✓	✓	✓
4. ระบบลูกหนี้ และการรับชำระหนี้	✓	✓	✓	✓	✓	✓
5. ระบบจัดซื้อและจัดจ้างทั่วไป	✓	✓	✓	✓	✓	✓
6. ระบบเจ้าหนี้และการจ่ายเงิน	✓	✓	✓	✓	✓	✓
7. ระบบคลังพัสดุและอะไหล่	--	✓	--	✓	✓	✓
8. ระบบเงินสดย่อยและเงินทอนจ่าย	✓	✓	✓	✓	✓	✓
9. ระบบสินทรัพย์ถาวร	✓	✓	✓	✓	✓	✓
10. ระบบซ่อมบำรุง	✓	✓	✓	✓	✓	✓
11. ระบบบริหารทรัพยากรบุคคล	✓	✓	✓	✓	✓	✓
12. ระบบควบคุมด้านบัญชีและการจัดทำรายงานทางการเงิน	✓	✓	✓	✓	✓	✓
13. ระบบการบริหารการเงินและงบประมาณ	✓	✓	✓	✓	✓	✓
14. ระบบควบคุมเทคโนโลยีสารสนเทศ	✓	✓	✓	✓	✓	✓
15. ระบบการควบคุมภายในด้านการปฏิบัติตามกฎหมายที่เกี่ยวข้องกับการดำเนินธุรกิจ	✓	✓	✓	✓	✓	✓
16. ระบบการผลิต	--	✓	--	--	--	--
17. ระบบการควบคุมคุณภาพการผลิต	--	✓	--	--	--	--
18. ระบบการจัดการด้านความปลอดภัย อาชีวอนามัย และสภาพแวดล้อมในการทำงาน	--	✓	--	--	--	--
19. ระบบต้นทุนการผลิต	--	✓	--	--	--	--
20. ระบบจัดซื้อวัตถุดิบ (ผลิต / ขาย)	--	✓	✓	--	--	--



ระบบที่เข้าตรวจ	PCE	โรงงานผลิต	เทรต ตั้ง	ขนส่ง ทางบก	ขนส่ง ทางน้ำ	คลังสินค้า และ ท่าเรือ
		NBD	PACO	PC	PCM	PKM
21. ระบบคลังสินค้าสำเร็จรูปและผลพลอยได้	--	✓	--	--	--	--
22. ระบบควบคุมสินค้าที่ฝากคลังสินค้าภายนอก	--	✓	✓	--	--	--
23. ระบบเครื่องจักรรถบรรทุก	--	✓	--	--	--	✓
24. ระบบปฏิบัติการขนส่ง	--	--	--	✓	--	--
25. ระบบปฏิบัติการเรือ	--	--	--	--	✓	--
26. ระบบปฏิบัติการพิธีการเรือ	--	--	--	--	✓	--
27. ระบบปฏิบัติการคลังสินค้า (สุราษฎร์ธานี และ บางปะ กง)	--	--	--	--	--	✓
28. ระบบปฏิบัติการท่าเรือ (สุราษฎร์ธานี และ บางปะกง)	--	--	--	--	--	✓

ต่อมาช่วงระหว่างเดือนกุมภาพันธ์ 2565 (ภายหลังการจัดโครงสร้างกลุ่มบริษัท) HONOR ได้เข้าตรวจสอบความเพียงพอของระบบการควบคุมภายในทุกระบบงานของบริษัทและบริษัทย่อย และออกรายงานผลการตรวจสอบระบบการควบคุมภายในทั่วทั้งองค์กร ฉบับลงวันที่ 22 มีนาคม 2565 โดยตรวจสอบครอบคลุมทุกระบบงาน (Work System) และทุกกระบวนการ (Work Process) ของระบบงาน

ทั้งนี้ ตั้งแต่ช่วงเดือนธันวาคม 2563 HONOR ได้มีการเข้าสำรวจและสอบทานการปรับปรุงเบื้องต้น และเข้าตรวจสอบและตรวจติดตามระบบการควบคุมภายในของบริษัทและบริษัทย่อย อย่างต่อเนื่องจนถึงปัจจุบัน โดยมีการออกรายงานรวมทั้งหมด 13 ฉบับ โดยได้มีการตรวจระบบควบคุมภายในในระบบใหม่ของ NBD PACO PC PCM PKM ตั้งแต่ช่วงเดือนพฤษภาคม 2565 เป็นต้นมา (ออกรายงานการตรวจสอบฉบับที่ 6) และตรวจระบบควบคุมภายในในระบบใหม่ของ PCE ตั้งแต่ช่วงเดือนธันวาคม 2566 เป็นต้นมา (ออกรายงานการตรวจสอบฉบับที่ 10) ดังนี้

ฉบับ ที่	สำรวจ / ตรวจสอบ / ตรวจติดตาม	วันที่ออกรายงาน					
		PCE	NBD	PACO	PC	PCM	PKM
รายงานฉบับสำรวจและสอบทานการปรับปรุงระบบควบคุมภายในเบื้องต้นของบริษัทและบริษัทย่อย							
1	สำรวจระบบการควบคุมภายในทุกระบบงาน	--	21 ก.ค. 64				
2	สอบทานการปรับปรุงเบื้องต้น	--	22 ธ.ค. 64	29 ธ.ค. 64			
รายงานฉบับเข้าตรวจสอบและตรวจติดตามระบบควบคุมภายในของบริษัทและบริษัทย่อย							
3	ตรวจสอบทุกระบบงาน ครั้งที่ 1 และตรวจติดตาม	22 มี.ค. 65				9 เม.ย. 65	
4	ตรวจติดตาม	20 มี.ย. 65	19 พ.ค. 65	20 มี.ย. 65	15 มี.ย. 65	19 พ.ค. 65	
5	ตรวจติดตาม	23 ก.ย. 65					
6	ตรวจสอบทุกระบบงาน ครั้งที่ 2 และตรวจติดตาม	19 ม.ค. 66	20 ธ.ค. 65	19 ม.ค. 66			
7	ตรวจติดตาม	27 เม.ย. 66	31 มี.ค. 66				
8	ตรวจสอบใหม่ประจำปีไตรมาส 2 ปี 2566 และตรวจติดตาม	7 ส.ค. 66					
9	ตรวจติดตาม	--	--	--	--	--	20 ต.ค. 66





ฉบับที่	สำรวจ / ตรวจสอบ / ตรวจสอบติดตาม	วันที่ออกรายงาน					
		PCE	NBD	PACO	PC	PCM	PKM
10	ตรวจสอบใหม่ประจำไตรมาส 3 ปี 2566	31 ต.ค. 66					
11	ตรวจสอบใหม่ประจำไตรมาส 4 ปี 2566	14 ก.พ. 67	9 ก.พ. 67	9 ก.พ. 67	9 ก.พ. 67	9 ก.พ. 67	14 ก.พ. 67
12	ตรวจสอบใหม่ประจำไตรมาส 1 ปี 2567	6 พ.ค. 67					
13	ตรวจสอบใหม่ประจำไตรมาส 2 ปี 2567	6 ส.ค. 67					

บริษัทและบริษัทย่อย ได้ดำเนินการแก้ไขประเด็นที่ตรวจพบตามข้อเสนอแนะของ HONOR ซึ่งยังมีประเด็นคงค้างของบริษัทย่อย (PKM) ที่เกี่ยวกับระบบปฏิบัติการทำเรื่องที่เป็นความเสี่ยงระดับกลาง 1 ประเด็น โดย HONOR ได้นำเสนอรายงานผลการตรวจสอบติดตามการแก้ไขประเด็นระบบควบคุมภายใน จากรายงานผลการตรวจสอบติดตามการแก้ไขระบบการควบคุมภายในฉบับลงวันที่ 7 สิงหาคม 2566 ต่อที่ประชุมคณะกรรมการบริษัทครั้งที่ 3/2566 เมื่อวันที่ 14 สิงหาคม 2566 แล้ว

ภายหลังจากนั้น HONOR ได้เข้าตรวจติดตามระบบปฏิบัติการทำเรื่องตามรายงานฉบับลงวันที่ 20 ตุลาคม 2566 ได้ปรับระดับเป็นความเสี่ยงระดับต่ำ เนื่องจากทางบริษัทได้รับเอกสารบันทึกข้อความจากกรมเจ้าท่ามีมติอนุญาตให้ PKM เปลี่ยนวัสดุประสงค์ให้สามารถใช้เทียบเรือขนาดเกินกว่า 500 ตันกรอสได้ พร้อมทั้งได้รับใบอนุญาตให้ปลูกสิ่งล่วงล้ำลำน้ำจากกรมเจ้าท่าแล้ว และบริษัทอยู่ระหว่างยื่นขอออกใบอนุญาตประกอบกิจการทำเรือขนาดเกินกว่า 500 ตันกรอส และฉบับลงวันที่ 14 กุมภาพันธ์ 2567 ซึ่งบริษัทได้ดำเนินการแก้ไขประเด็นข้อสังเกตจากการตรวจสอบฉบับก่อนหน้าในประเด็นเรื่องใบอนุญาตเทียบเรือขนาดเกินกว่า 500 ตันกรอส เรียบร้อยแล้ว

HONOR ได้เข้าตรวจสอบประจำไตรมาสของกลุ่มบริษัทตามรายงานฉบับลงวันที่ 6 สิงหาคม 2567 และได้นำเสนอผลการตรวจสอบต่อที่ประชุมคณะกรรมการบริษัทครั้งที่ 4/2567 เมื่อวันที่ 13 สิงหาคม 2567 ซึ่งจากการตรวจประจำไตรมาสดังกล่าว ไม่พบประเด็นข้อสังเกตเพิ่มเติม และได้ระบุไว้ในรายงานว่า บริษัทได้จัดให้มีระบบการควบคุมภายในเพียงพอและเหมาะสมแล้ว

ทั้งนี้ ประเด็นข้อสังเกตที่สำคัญจากรายงานการตรวจสอบภายในที่ตรวจพบ ซึ่งบริษัทและบริษัทย่อยได้ดำเนินการแก้ไขทั้งหมดแล้ว โดยมีรายละเอียดดังนี้



ข้อสังเกต / ผลกระทบ	ระดับ ความ เสี่ยง	การดำเนินการของบริษัท	ฉบับที่ ตรวจพบ ประเด็น	ฉบับที่ปิด ประเด็น
<b>1. ธุรกิจโรงสกัด และโรงกลั่นน้ำมันปาล์ม (NBD)</b>				
<b>1.1 ระบบต้นทุนการผลิต</b>				
<u>การบันทึกรายการตัดเบ็ดวัตถุดิบเข้ากระบวนการผลิต</u>				
<p>บริษัทไม่มีการบันทึกวัตถุดิบคงค้างในไลน์การผลิต กลับสถานะเป็นวัตถุดิบคงเหลืออย่างเหมาะสมตามสภาพจริง</p> <p>บริษัทมีการบันทึกวัตถุดิบใช้ไปทั้งจำนวนเมื่อเบิกย้ายออกจากคลังมาพักไว้ที่ในไลน์การผลิตหรือค้างเข้าถังพักที่ยังไม่ถูกดึงไปผลิต เช่น รายการประเภทสารเคมี และในกรณีที่มีการใช้ในการผลิตไม่หมด ไม่มีการจัดทำเอกสารส่งคืนเพื่อบันทึกคืนกลับสภาพเป็นวัตถุดิบ และบันทึกการรายการดังกล่าวเป็นต้นทุนการผลิตทั้งจำนวน</p>	กลาง	<p>บริษัทมีการตรวจนับปริมาณคงเหลือวัตถุดิบที่คงค้างอยู่ในไลน์การผลิตทุกประเภทและส่งข้อมูลให้ฝ่ายบัญชีใช้ปรับปรุงสถานะรายการได้อย่างถูกต้องในการปิดงบประจำเดือน รายไตรมาส และปิดงบประจำปี โดยรายงานการตรวจนับดังกล่าวมีการแสดงวัตถุดิบแต่ละชนิด แยกแต่ละ Location Production Line อย่างชัดเจน รวมทั้งวัตถุดิบที่อยู่ในไลน์การผลิตที่ยังไม่มีการนำเข้าไลน์การผลิตด้วย พร้อมทั้งมีการลงนามรับทราบจากฝ่ายบริหารทุกเดือน และมีการปรับปรุงสถานะตามจริงอย่างเหมาะสมถูกต้อง</p> <p>ณ สิ้นเดือนสิงหาคม 2565 บริษัทมีแนวทางปฏิบัติโดยฝ่ายโรงงานจะทำการเบิกวัตถุดิบและวัสดุที่ใช้ในการผลิตตามแผนการผลิตในวันนั้น ๆ ตามที่ใช้อยู่ ซึ่งจากการตรวจสอบรายงานตรวจนับสินค้าและพัสดุ ในเดือนกรกฎาคม และสิงหาคม พบว่า มีผลต่างจากการตรวจนับเพียงเล็กน้อยและทุกผลต่างของรายการตรวจนับสามารถระบุสาเหตุและอ้างอิงเอกสารได้ทุกรายการ</p>	ฉบับที่ 1	ฉบับที่ 5
<u>การบันทึกรายการงานระหว่างทำ</u>				
<p>บริษัทไม่มีการตีราคาสินค้าระหว่างผลิตที่คงเหลืออยู่ในกระบวนการผลิต (Work in Process) อย่างเหมาะสม</p> <p>โดยบริษัทมีการจัดรายงานสรุปรายการสินค้าระหว่างกระบวนการผลิต (Work In Process) ทุกๆสิ้นเดือนโดยฝ่ายผลิตจะส่งรายงานที่แสดงข้อมูลที่สำคัญอย่างครบถ้วน พร้อมทั้งมีการลงนามตรวจสอบจากผู้มีอำนาจในวันที่ 1 ของเดือนถัดไป เพื่อให้ข้อมูลไม่คลาดเคลื่อนและทันต่อการปิดงบการเงินของฝ่ายบัญชี อย่างไรก็ตาม บริษัทอยู่ระหว่างการกำหนดแนวทางเรื่องเกณฑ์การตีราคาสินค้าและการคำนวณต้นทุนสินค้าระหว่างผลิตที่ค้างท่อและค้างถังในแต่ละจุด</p>	กลาง	<p>บริษัทมีการกำหนดให้ฝ่ายผลิตมีการตรวจนับงานระหว่างผลิตในทุกกระบวนการทุกโรงผลิตทุกสิ้นเดือนและนำส่งรายงานให้ฝ่ายบัญชีอย่างชัดเจน โดยประกอบด้วยข้อมูลปริมาณงานระหว่างผลิตคงเหลือแต่ละโรงผลิต และข้อมูลจำนวนชั่วโมงการผลิตของงานระหว่างผลิต โดยแสดงผลพัทธ์ในรูปแบบร้อยละจากกระบวนการผลิตของแต่ละไลน์การผลิตว่าคิดเป็นสัดส่วนชั่วโมงที่เข้าผลิตจริงกับชั่วโมงผลิต 100% โดยนับตั้งแต่เริ่มนำเข้าวัตถุดิบจนออกมาเป็นสินค้าสำเร็จรูป</p> <p>ฝ่ายบัญชีมีการนำข้อมูลการตรวจนับงานระหว่างทำจากฝ่ายโรงงานมาคำนวณมูลค่างานระหว่างทำและปรับปรุงยอดคงเหลือ ณ สิ้นเดือนอย่างถูกต้อง โดยมีการบันทึบบัญชีค่าใช้จ่ายในการผลิตของแต่ละโรงจากนอกกระบวนการ และบันทึกการรายการบันทึบบัญชีค่าใช้จ่าย โดยการปรับปรุงรายการผ่านใบสำคัญทั่วไป (JV) เพื่อแยกค่าใช้จ่ายการผลิตของแต่ละสินค้าสำหรับการผลิตในแต่ละโรง และทำการคำนวณมูลค่าในระบบและส่งผลให้การตีมูลค่างานระหว่างผลิตเป็นไปอย่างถูกต้อง โดยเริ่มดำเนินการปรับกับยอดสิ้นเดือนพฤศจิกายน 2565 เป็นเดือนแรก</p>	ฉบับที่ 1	ฉบับที่ 6



ข้อสังเกต / ผลกระทบ	ระดับ ความ เสี่ยง	การดำเนินการของบริษัท	ฉบับที่ ตรวจพบ ประเด็น	ฉบับที่ปิด ประเด็น
<b>การปันส่วนต้นทุนผลพลอยได้จากการผลิต</b>				
โรงสกัด: บริษัทไม่มีการปันส่วนต้นทุนให้กับผลพลอยได้ที่ มีราคาที่ได้รับจากการผลิต	กลาง	บริษัทมีการปันส่วนผลพลอยได้ และบันทึกต้นทุนสินค้าผลพลอยได้ในระบบ Microsoft Dynamics 365 สำหรับเดือนกันยายน และตุลาคม 2565 จากการตรวจสอบ พบว่าการปันส่วนต้นทุนให้กับผลพลอยได้เดือนกันยายน และตุลาคม 2565 เป็นไปตามหลักเกณฑ์ในการปันส่วนต้นทุนอย่างเหมาะสม โดยบริษัทปันส่วนจาก Yield ที่ได้ในการผลิตขั้นแรก และปันส่วนจากมูลค่าการขายของผลิตภัณฑ์หลัก และผลพลอยได้ในเดือนนั้นๆ โดยบริษัทมีการกำหนดเกณฑ์ดังกล่าวไว้ในระเบียบปฏิบัติบัญชีต้นทุน ธุรกิจโรงงาน อนุมัติโดยประธานเจ้าหน้าที่บริหารสายงานบัญชีและการเงิน บังคับใช้วันที่ 15 ธันวาคม 2565  ณ ธันวาคม 2565 รายการต้นทุนในระบบงาน Microsoft Dynamics 365 มีการแสดงมูลค่าต้นทุนในระบบตั้งแต่เดือนพฤษภาคม ถึงสิงหาคม 2565 เป็นปกติแล้ว และมีการปิดงวดบัญชีในระบบงานเรียบร้อยแล้ว	ฉบับที่ 1	ฉบับที่ 6
<b>2. ธุรกิจซื้อและจำหน่ายน้ำมันปาล์ม (PACO)</b>				
<b>2.1 ระบบการควบคุมการจัดซื้อ จัดจ้าง</b>				
<b>การวางแผนการสั่งซื้อ</b>				
บริษัทไม่มีการจัดทำแผนการสั่งซื้อล่วงหน้าให้สัมพันธ์กับ ยอดขายหรือประมาณการยอดขายอย่างชัดเจน  จากการสอบถาม พบว่าฝ่ายจัดซื้อไม่มีการจัดทำแผนการ สั่งซื้อน้ำมัน CPO และ CPKO ล่วงหน้าโดยระบุรายละเอียดใน แต่ละช่วงเวลาเพื่อให้สอดคล้องกับยอดขายหรือประมาณการ ยอดขายในอนาคต แต่มีการกำหนดเป้าหมายการซื้อ – ขายสินค้า ประจำปี ซึ่งมีที่มาจากสถิติข้อมูลการขายที่ผ่านมาและ นำเสนอผู้บริหารพิจารณาอนุมัติ	กลาง	บริษัทมีการจัดทำแผนการสั่งซื้อประจำปี โดยกำหนดแผนครอบคลุมทั้งแผนการสั่งซื้อน้ำมัน CPO , CPKO และเมล็ดในปาล์ม ซึ่งมีการลงนามอนุมัติโดยรองประธานเจ้าหน้าที่บริหาร  บริษัทมีการจัดทำข้อมูลเปรียบเทียบแผนการสั่งซื้อกับยอดการสั่งซื้อวัตถุดิบประจำปี โดยมีการ ระบุสาเหตุของการดำเนินงานที่ไม่เป็นไปตามเป้าหมาย และมีการรายงานให้ผู้บริหารได้รับทราบอย่าง ชัดเจน และมีการปรับปรุงแผนประมาณการสั่งซื้อประจำปี พร้อมทั้งลงนามอนุมัติโดยรองประธาน เจ้าหน้าที่บริหารอย่างชัดเจน	ฉบับที่ 1	ฉบับที่ 4
<b>การติดตามความผันผวนของราคาสินค้าที่ซื้อมาเพื่อขาย รวมถึงการสืบราคาตลาด เพื่อพิจารณาอนุมัติราคาที่ได้รับซื้อสินค้าซื้อมาเพื่อขาย</b>				
บริษัทไม่มีการจัดทำรายงานความผันผวนของราคาน้ำมัน CPO และ CPKO เพื่อใช้วิเคราะห์การเปลี่ยนแปลง และ	กลาง	บริษัทมีการจัดเก็บสถิติราคาในการติดตามความผันผวนของราคา โดยเก็บข้อมูลเป็นรายวัน และจัดทำ สรุปบันทึกสถิติซื้อสินค้าและปริมาณเป็นรายเดือน รวมถึงได้มีการจัดทำบันทึกสถิติซื้อสินค้าและ	ฉบับที่ 1	ฉบับที่ 4



ข้อสังเกต / ผลกระทบ	ระดับ ความ เสี่ยง	การดำเนินการของบริษัท	ฉบับที่ ตรวจพบ ประเด็น	ฉบับที่ปิด ประเด็น
<p>รายงานให้ฝ่ายบริหารและส่วนงานที่เกี่ยวข้องรับทราบอย่าง สม่ำเสมอ รวมทั้งไม่มีการจัดทำเอกสารแสดงการสืบราคาตลาด สินค้าหลักแบบประกอบการตัดสินใจกำหนดราคาอนุมัติซื้อ อย่างเหมาะสม</p> <ul style="list-style-type: none"><li>จากการสอบทานการติดตามความผันผวนของ ราคาสินค้าหลัก พบว่าบริษัทไม่มีการจัดทำ รายงานความผันผวนของราคาน้ำมัน CPO และ CPKO โดยจัดเก็บรายละเอียดการสั่งซื้อในแต่ละ ครั้ง เพื่อใช้เป็นข้อมูลในการวิเคราะห์การ เปลี่ยนแปลงและรายงานผู้บริหารรวมถึง ผู้เกี่ยวข้องรับทราบอย่างเหมาะสมทันต่อ สถานการณ์ที่อาจเกิดขึ้น ทั้งนี้ในทางปฏิบัติการ ติดตามราคาซื้อขายมีการดำเนินการโดยผู้บริหาร และจะแจ้งเจ้าหน้าที่ฝ่ายขายทราบทางวาจา หรือ บางครั้งมีบันทึกไว้แต่ไม่เป็นทางการ</li><li>บริษัทไม่มีการจัดทำแบบฟอร์มการสืบราคาสินค้า หลักและข้อมูลที่สำคัญอื่นที่ใช้ประกอบการ ตัดสินใจกำหนดราคาซื้อแต่ละรายการ</li></ul>		ปริมาณ และมีการจัดทำ “บันทึกภายใน เรื่องการรายงานความผันผวนของปริมาณและราคาสินค้า” โดย ในบันทึกมีการระบุความผันผวนของสินค้า และการคาดการณ์ปริมาณและราคาของสินค้าในอีก 3 เดือน ข้างหน้าอย่างชัดเจน พร้อมทั้งนำส่งให้รองประธานเจ้าหน้าที่บริหารลงนามรับทราบและอนุมัติอย่างเป็นทางการ ลายลักษณ์อักษร		
<b>3. ธุรกิจให้บริการท่าเทียบเรือ (PKM)</b>				
3.1 ระบบปฏิบัติการท่าเรือ				
<u>ใบอนุญาตให้ใช้ท่าเทียบเรือ</u>				
ปัจจุบันท่าเทียบเรือสุราษฎร์ธานีมีการให้บริการเรือที่เข้า จอดที่มีขนาดเกินกว่าที่ได้รับอนุญาตให้ใช้ท่าเทียบเรือตาม หนังสือรับรองการตรวจสอบสภาพท่าเทียบเรือขนถ่ายสินค้าขนาด	ต่ำ	ณ วันที่ 14 ธันวาคม 2566 บริษัทได้รับ “ใบอนุญาตให้ประกอบกิจการท่าเรือเดินทะเล” เลขที่ 47/2566 โดยใบอนุญาตมีอายุ 10 ปี ซึ่งเป็นไปตามประกาศคณะปฏิวัติ ฉบับที่ 58 และได้ดำเนินการเรื่องประกาศ กรมเจ้าท่า เรื่อง รายละเอียดและข้อกำหนดของท่าเทียบเรือต่อสำนักงานเจ้าท่าภูมิภาคสาขาสุราษฎร์ ธานี เรียบร้อยแล้ว	ฉบับที่ 1	ฉบับที่ 10



ข้อสังเกต / ผลกระทบ	ระดับ ความ เสี่ยง	การดำเนินการของบริษัท	ฉบับที่ ตรวจพบ ประเด็น	ฉบับที่ปิด ประเด็น
ไม่เกิน 500 ตันกรอสโดยกรมเจ้าท่า (ท่าเรือขนถ่ายน้ำมัน ปาล์มและท่าเรือขนถ่ายสินค้าทั่วไป) โดยบริษัทอยู่ระหว่างการดำเนินการขออนุมัติจากกรมเจ้า ท่าเพื่อพิจารณาเปลี่ยนวัตถุประสงค์การใช้ท่าเทียบเรือให้ สอดคล้องกับการให้บริการจริง				

บริษัทมีแผนการเข้าตรวจสอบระบบควบคุมภายในประจำปี 2567 โดยมีรายละเอียด ดังนี้

รายละเอียดระบบงาน	ไตรมาส 3	ไตรมาส 4
<b>สภาพแวดล้อมการควบคุมภายในองค์กร</b>		
การจัดโครงสร้างองค์กร และอำนาจดำเนินการ	PCE Group	PCE Group
ความสัมพันธ์ของแผนธุรกิจ เป้าหมาย และงบประมาณ	PCE Group	PCE Group
การพัฒนาธุรกิจและการลงทุน/ขยายธุรกิจ		
ควบคุมภายในด้านการปฏิบัติตามกฎหมาย	PCE Group	
<b>การบริหารความเสี่ยง</b>	PCE Group	PCE Group
<b>การควบคุมการปฏิบัติงาน</b>		
ระบบบัญชีและการจัดทำรายงานทางการเงิน		
ระบบบริหารทรัพยากรบุคคล		
ระบบบริหารจัดการและควบคุมสินทรัพย์		
ระบบการซ่อมแซมและบำรุงรักษาสินทรัพย์		
ระบบการควบคุมเทคโนโลยีสารสนเทศ		
ระบบการตลาด		
ระบบรายได้จากการขาย การจัดส่ง การบริหารลูกหนี้และการรับชำระเงิน		
ระบบรายได้จากการขาย การจัดส่ง การบริหารลูกหนี้และการรับชำระเงิน		



รายละเอียดระบบงาน	ไตรมาส 3	ไตรมาส 4
ระบบปฏิบัติการคลังสินค้า และท่าเรือ	PKM	
ระบบปฏิบัติการขนส่งทางบก	PC	
ระบบปฏิบัติการขนส่งทางน้ำ	PCM	
ระบบควบคุมด้านการผลิต	NBD	
ระบบจัดซื้อวัตถุดิบ - สินค้าเพื่อขาย	PACO	NBD
ระบบการบริหารคลังสินค้าทุกประเภท		NBD / PACO / PC / PKM / PCM
ระบบจัดซื้อจัดจ้างทั่วไป		PCE Group
ระบบการบริหารเจ้าหน้าที่และการจ่ายชำระ		PCE Group
การตรวจติดตามประเด็นที่ตรวจพบจากครั้งก่อน (ถ้ามี)	PCE Group	PCE Group

#### 9.1.4. ข้อสังเกตของผู้สอบบัญชีเกี่ยวกับระบบบัญชีและระบบการควบคุมภายในที่สำคัญของบริษัท

บริษัท เอเอ็นเอส ออดิท จำกัด (ANS) ผู้ตรวจสอบบัญชีของบริษัทและบริษัทย่อย ซึ่งเป็นผู้สอบบัญชีที่ได้รับความเห็นชอบจากสำนักงาน ก.ล.ต. ได้ตรวจสอบประสิทธิภาพระบบการควบคุมภายในทางบัญชีของบริษัท เพื่อประโยชน์ในการกำหนดขอบเขตการปฏิบัติงานตรวจสอบให้รัดกุม และเหมาะสม โดยจากการตรวจสอบงบการเงินของบริษัทและบริษัทย่อย สำหรับงวดบัญชีปี 2564 สิ้นสุดวันที่ 31 ธันวาคม 2564 ผู้สอบบัญชีได้ออกรายงานข้อสังเกตจากการตรวจสอบบัญชีฉบับลงวันที่ 21 กันยายน 2565 และได้นำเสนอต่อคณะกรรมการบริษัทครั้งที่ 13/2565 เมื่อวันที่ 19 ธันวาคม 2565 โดยข้อสังเกตจากการตรวจสอบงบการเงินของบริษัทและบริษัทย่อย สำหรับงวดบัญชีปี 2564 สิ้นสุดวันที่ 31 ธันวาคม 2564 ที่บริษัทและบริษัทย่อยได้ดำเนินการแก้ไขประเด็นต่าง ๆ ที่ปรากฏตามรายงานข้อสังเกตฯ ในปี 2565 เป็นที่เรียบร้อยแล้ว มีดังนี้

สิ่งที่ตรวจพบ	บริษัท	การดำเนินการแก้ไขของบริษัทและบริษัทย่อย
<p><b>1. การด้อยค่าเงินลงทุนระยะยาว</b></p> <p>บริษัทมีเงินลงทุนระยะยาวในบริษัท พี.ซี.มารีน (1992) จำกัด (บริษัทใหม่หลังควบรวมบริษัท) จำนวนเงิน 45.75 ล้านบาท โดย ณ วันที่ 31 ธันวาคม 2564 บริษัทดังกล่าวมีส่วนของผู้ถือหุ้นขาดทุนสะสมเกินทุนจำนวน 93.86 ล้านบาท ซึ่งบริษัทฯ เชื่อว่า บริษัท พี.ซี.มารีน (1992) จำกัด จะสามารถทำกำไรในอนาคตชดเชยขาดทุนสะสมเกินทุนได้ จากการทบทวนรายได้ที่เกิดจากการให้บริการภายในกลุ่มบริษัท</p>	PCE	ฝ่ายบริหารของบริษัท พี.ซี.มารีน (1992) จำกัด ได้ดำเนินการจัดทำแผนธุรกิจเกี่ยวกับการดำเนินงานในอนาคตอย่างเป็นลายลักษณ์อักษร เช่น แผนกระแสเงินสดจากการดำเนินงานในอนาคต แผนการขายสินทรัพย์ การลดหรือชะลอการใช้จ่าย การเพิ่มทุน เป็นต้น พร้อมทั้งได้ปฏิบัติตามกระบวนการทำงานของบริษัท พี.ซี.มารีน (1992) จำกัด ที่ได้ปรับปรุงใหม่เรียบร้อยแล้ว





สิ่งที่ตรวจพบ	บริษัท	การดำเนินการแก้ไขของบริษัทและบริษัทย่อย
<p><b>2. การปรับปรุงตัดจำหน่ายวัสดุโรงงาน (สินค้าคงเหลือ)</b></p> <p>พบว่า ณ วันที่ 27 ธันวาคม 2564 (ก่อนควบกิจการ) บริษัทมีการตัดจำหน่ายวัสดุโรงงาน (สินค้าคงเหลือ) บริษัทบันทึกปรับปรุงวัสดุโรงงานคงเหลือเป็นวัสดุสิ้นเปลืองใช้ไป (ต้นทุนขาย) และโอนเป็นงานระหว่างก่อสร้าง เนื่องจากฝ่ายบัญชีแจ้งว่าในการเบิกใช้วัสดุโรงงานในระหว่างปี 2564 บางรายการโดยไม่มีการจัดทำใบเบิกและไม่มีการตรวจนับวัสดุโรงงาน รวมถึงไม่มีการกระทบยอดวัสดุโรงงานคงเหลือทางบัญชีกับรายละเอียดวัสดุโรงงานคงเหลือของฝ่ายโรงงาน</p>	NBD	บริษัทได้มีการดำเนินการปรับปรุงแก้ไข ดังนี้ <ul style="list-style-type: none"><li>- จัดให้มีการจัดทำเอกสารในการเบิกวัสดุโรงงานทุกครั้งที่มีการเบิก</li><li>- จัดให้มีการตรวจนับวัสดุและสินค้าคงเหลือทุกเดือน พร้อมทั้งกระทบยอดระหว่างสิ่งที่ตรวจนับได้จริงและยอดคงเหลือในระบบ</li><li>- จัดให้มีการใช้ข้อมูลชุดเดียวกันระหว่างฝ่ายโรงงานและฝ่ายบัญชี</li></ul>
<p><b>3. การตรวจนับสินค้าคงเหลือ</b></p> <p><u>บริษัท นิว ไบโอดีเซล จำกัด</u></p> <p>พบว่า ณ วันสิ้นงวด บริษัทมีการปรับปรุงผลต่างจากการตรวจนับสินค้าคงเหลือ ผากเก็บคลัง PKM เป็นจำนวนเงิน 8.07 ล้านบาท เนื่องจากบริษัทไม่ได้มีการปรับปรุงผลต่างจากการตรวจนับอย่างสม่ำเสมอ</p> <p>(ณ วันสิ้นงวดมีมูลค่าสินค้าคงเหลือที่คลังผากเก็บ PKM จำนวนเงิน 118.32 ล้านบาท (หลังปรับปรุง 8.07 ล้านบาท))</p> <p>ทั้งนี้ บริษัทจัดทำเอกสารปรับปรุงรายการดังกล่าว แต่ยังไม่เป็นผู้มีอำนาจอนุมัติรายการปรับปรุง</p> <p><u>บริษัท พี.เค.มารีน เทรตดิง จำกัด (PKM)</u></p> <p>บริษัทไม่มีการกระทบยอดปริมาณตามรายงานสินค้าคงเหลือกับสินค้าที่ตรวจนับจริง และไม่มีการติดตามหาสาเหตุของผลต่าง รวมถึงไม่มีการแจ้งปริมาณสินค้าที่ตรวจนับได้จริงให้กับผู้ผากเก็บ แต่มีการส่งหนังสือยืนยันยอดปริมาณสินค้าผากเก็บคงเหลือ โดยใช้ยอดปริมาณตามรายงานสินค้าคงเหลือซึ่งมีผลต่างกับสินค้าคงเหลือที่ตรวจนับได้จริง</p> <p><u>บริษัท ปาโก้ เทรตดิง จำกัด</u></p> <p>บริษัทไม่มีการจัดทำรายงานสินค้าคงเหลือแยกตามสถานะ เช่น สินค้าจัดเก็บที่คลัง PKM หรือสินค้านำระหว่างทางที่ไม่ผ่านคลัง PKM หรือสินค้านำระหว่างทางบนเรือ เป็นต้น</p> <p>บริษัทไม่มีการกระทบยอดปริมาณตามรายงานสินค้าคงเหลือกับสินค้าที่ตรวจนับจริง และไม่มีการติดตามหาสาเหตุของผลต่าง</p>	NBD / PACO / PKM	บริษัทได้มีการดำเนินการปรับปรุงแก้ไข ดังนี้ <ul style="list-style-type: none"><li>- จัดให้มีการตรวจนับวัสดุและสินค้าคงเหลือทุกเดือน พร้อมทั้งกระทบยอดระหว่างสิ่งที่ตรวจนับได้จริงและยอดคงเหลือในระบบ</li><li>- จัดให้มีฝ่ายคลังเป็นผู้รับผิดชอบในการกำกับดูแลวัสดุและสินค้าคงเหลือ</li></ul>



สิ่งที่ตรวจพบ	บริษัท	การดำเนินการแก้ไขของบริษัทและบริษัทย่อย
<p><b>4. พัสตุอะไหล่และน้ำมัน</b></p> <p>พบว่าบริษัทมีการซื้อพัสตุอะไหล่และน้ำมัน โดยบันทึกบัญชีเป็นค่าใช้จ่ายทั้งจำนวน ซึ่งไม่มีการปรับปรุงพัสตุอะไหล่และน้ำมันที่ยังไม่ได้เบิกใช้เป็นพัสตุอะไหล่และน้ำมันคงเหลือในงบแสดงฐานะการเงิน (ปรับปรุงในงบการเงินแล้ว)</p> <p>ไม่พบการจัดทำรายงานสินค้าในระบบบัญชีเพื่อควบคุมปริมาณการรับและเบิกใช้ของพัสตุอะไหล่และน้ำมันในระบบบัญชี ปัจจุบันฝ่ายคลังมีการจัดทำรายงานพัสตุอะไหล่และน้ำมันคงเหลือโดยใช้ Microsoft Excel</p>	PC / PKM / PCM	บริษัทได้มีการดำเนินการปรับปรุงแก้ไข ดังนี้
<p><b>5. การจัดทำทะเบียนทรัพย์สิน</b></p> <p>พบว่ากลุ่มบริษัทจัดทำทะเบียนทรัพย์สิน โดยไม่ได้ระบุรายละเอียดให้ชัดเจนทุกรายการ เช่น บางรายการไม่ระบุลักษณะของทรัพย์สิน ระบุเพียงเลขที่เอกสาร และชื่อผู้ขาย และไม่ได้แยกองค์ประกอบของทรัพย์สินที่มีอายุการให้ประโยชน์ที่แตกต่างกัน เช่น เรือและส่วนปรับปรุงเรือ บันทึกรวมอยู่บรรทัดเดียวกัน เป็นต้น</p> <p>ไม่พบการกำหนดนโยบายการบันทึกบัญชีเกี่ยวกับรายจ่ายฝ่ายทุน</p> <p>ไม่พบการกำหนดให้จัดทำเอกสารการอนุมัติให้เริ่มใช้ทรัพย์สิน</p> <p>ไม่พบการทบทวนการกำหนดอายุการให้ประโยชน์และกำหนดราคาซากของสินทรัพย์ที่เหมาะสมอย่างสม่ำเสมอ</p> <p>ไม่พบการทบทวนการพิจารณาการด้อยค่าของทรัพย์สินอย่างสม่ำเสมอ</p> <p>ไม่มีการจัดเก็บเอกสารเกี่ยวกับการซื้อทรัพย์สินเป็นแฟ้มแยกต่างหาก</p> <p>พบว่า บริษัท พี.เค.มารีน เทรตดิ้ง จำกัด และบริษัท นิว ไบโอดีเซล จำกัด จัดทำทะเบียนทรัพย์สินโดยใช้ Microsoft Excel</p> <p><b>การตรวจนับทรัพย์สิน</b></p> <p>กลุ่มบริษัทไม่มีแผนการตรวจนับทรัพย์สินประจำปีอย่างสม่ำเสมอ</p> <p>กลุ่มบริษัทยังไม่มีกำหนดและติดรหัสทรัพย์สิน</p> <p><u>บริษัท นิว ไบโอดีเซล จำกัด</u></p>	PC / PKM / PCM / NBD	บริษัทได้มีการดำเนินการปรับปรุงแก้ไข ดังนี้



สิ่งที่ตรวจพบ	บริษัท	การดำเนินการแก้ไขของบริษัทและบริษัทย่อย
<p>จากการสังเกตการณ์ตรวจนับทรัพย์สิน เมื่อวันที่ 27/12/2021 พบทรัพย์สินที่บันทึกในทะเบียนแต่ไม่มีตัวตนอยู่จริงประมาณ 538 รายการ มีราคาทุนจำนวนเงิน 18.70 ล้านบาท มูลค่าตามบัญชีสุทธิ 0.12 ล้านบาท (ปรับปรุงในงบการเงินแล้ว)</p> <p><u>บริษัท เพชรศรีวิชัย จำกัด</u></p> <p>จากการตรวจนับกรรมสิทธิ์ยานพาหนะทั้งหมด จำนวน 378 เล่ม ไม่พบสมุดทะเบียนรถยนต์จำนวน 65 เล่ม มูลค่าตามบัญชีสุทธิ จำนวน 29.4 ล้านบาท เนื่องจากอยู่ระหว่างการนำสมุดทะเบียนรถยนต์ไปโอนกรรมสิทธิ์ (ชื่อจาก PKL) จำนวน 9 เล่ม มูลค่าตามบัญชีสุทธิ 8.4 ล้านบาท และอยู่ระหว่างการต่อทะเบียน 25 เล่ม มูลค่าตามบัญชีสุทธิ 21 ล้านบาท และไม่ทราบสาเหตุ 31 เล่ม ตัดค่าเสื่อมราคาเต็มจำนวนแล้ว</p>		
<p><b>6. ทะเบียนเงินเดือน</b></p> <p>ไม่พบการกระทบยอดและตรวจสอบค่าใช้จ่ายเกี่ยวกับพนักงานระหว่างทะเบียนเงินเดือนกับการยื่นแบบ ภงด.1 กับบัญชีแยกประเภท</p> <p>ไม่พบการจัดทำข้อมูลแจกแจงค่าใช้จ่ายเกี่ยวกับพนักงานตามหน้าที่ของงานที่ทำ และฝ่ายบัญชีไม่ได้มีการบันทึกจัดประเภทค่าใช้จ่ายเกี่ยวกับพนักงานแสดงในงบกำไรขาดทุนตามหน้าที่ให้ถูกต้อง (ซึ่งมีการปรับปรุงข้อมูลในงบการเงินแล้ว)</p>	PC / PKM / PCM	<p>บริษัทได้จัดให้ฝ่ายทรัพยากรบุคคลและงานธุรการ และฝ่ายบัญชีดำเนินการการดังนี้</p> <ul style="list-style-type: none"><li>- ฝ่ายทรัพยากรบุคคล และงานธุรการ และฝ่ายบัญชี ได้กำหนดช่องทางการกระทบยอดเงินเดือน ภงด.1 และการจัดทำข้อมูลแจกแจงค่าใช้จ่ายเกี่ยวกับแผนกตามหน้าที่ (ต้นทุน ค่าใช้จ่ายขาย และค่าใช้จ่ายบริหาร)</li></ul>
<p><b>7. การว่าจ้างพนักงาน</b></p> <p>ไม่พบหลักฐานสำคัญบางรายการในแฟ้มประวัติพนักงาน เช่น ใบสมัครงาน สัญญาจ้างงาน ใบอนุมัติการว่าจ้าง เป็นต้น</p>	PCE / PC / PKM / PCM / NBD / PACO	<p>บริษัทได้จัดให้ฝ่ายทรัพยากรบุคคลและงานธุรการดำเนินการ ดังนี้</p> <ul style="list-style-type: none"><li>- จัดทำสัญญาจ้างพนักงานฉบับใหม่ เพื่อกำหนดข้อความให้ครอบคลุมเงื่อนไขการทำงานของพนักงาน และได้ดำเนินการให้พนักงานเซ็นสัญญาจ้างใหม่ พร้อมทั้งจัดให้กรรมการบริษัทอนุมัติ</li><li>- จัดให้มีระบบการจัดเก็บแฟ้มข้อมูลพนักงาน และกำหนดผู้รับผิดชอบ พร้อมทั้งกระบวนกรจัดเก็บอย่างชัดเจน</li></ul>
<p><b>8. การจัดทำงบการเงิน</b></p> <p>รายละเอียดของรายการบัญชีที่สำคัญคงเหลือ ณ วันสิ้นงวดบัญชี พบว่า ไม่สมบูรณ์เพียงพอ ไม่ถูกต้องและมีความล่าช้า</p>	PCE / PC / PKM / PCM / NBD / PACO	<p>ปัจจุบันบริษัทได้จัดหาบุคลากรที่มีความรู้ความสามารถในการจัดทำและตรวจทานงบการเงินแล้ว พร้อมทั้งจัดให้มีกระบวน ดังต่อไปนี้</p> <ul style="list-style-type: none"><li>- กำหนดการปิดงบการเงินเป็นรายเดือน พร้อมทั้งกำหนดรายการสำหรับการตรวจทานข้อมูล เพื่อใช้ในการปิดงบการเงินประจำเดือน</li></ul>



สิ่งที่ตรวจพบ	บริษัท	การดำเนินการแก้ไขของบริษัทและบริษัทย่อย
พบรายการปรับปรุงแก้ไขข้อผิดพลาดของรายการทางบัญชีจำนวนมาก และแก้ไขรายการเดียวกันหลายครั้ง พบว่างบการเงินที่จัดทำโดยฝ่ายบริหารยังไม่มีการจัดประเภทรายการบัญชีให้เหมาะสม เช่น รายได้หลักกับรายได้อื่น ต้นทุนขายและบริการกับค่าใช้จ่ายในการขายและบริหาร เป็นต้น <u>บริษัท นิว ไบโอดีเซล จำกัด</u> ใบสำคัญทั่วไป (Journal Voucher) มีการจัดทำ แต่ไม่มีการอนุมัติจากผู้มีอำนาจ สำหรับรายการปรับปรุงบัญชีในปีปัจจุบันและการแก้ไขข้อผิดพลาดในปีก่อนที่มีจำนวนเงินที่มีสาระสำคัญ		<ul style="list-style-type: none"> <li>- กำหนดบุคลากรผู้รับผิดชอบ และฝ่ายที่เกี่ยวข้องกับการปิดงบการเงินอย่างชัดเจน</li> <li>- ปรับปรุงโครงสร้างฝ่ายบัญชีให้มีความชัดเจนในลำดับชั้น และตรวจสอบงานของผู้ที่เกี่ยวข้อง</li> </ul>

สำหรับงวดบัญชีปี 2566 สิ้นสุดวันที่ 31 ธันวาคม 2566 ผู้สอบบัญชีได้รายงานต่อที่ประชุมคณะกรรมการตรวจสอบครั้งที่ 2/2567 เมื่อวันที่ 23 กุมภาพันธ์ 2567 และรายงานต่อที่ประชุมคณะกรรมการบริษัทครั้งที่ 2/2567 เมื่อวันที่ 23 กุมภาพันธ์ 2567 ว่าไม่มีประเด็นข้อสังเกตที่มีนัยสำคัญเกี่ยวกับระบบการควบคุมภายในทางบัญชี

## 9.2. รายการระหว่างกัน

### 9.2.1. บุคคลที่เกี่ยวข้องกันและลักษณะความสัมพันธ์

บุคคลที่เกี่ยวข้องกันที่เข้าทำรายการระหว่างกันกับบริษัท สำหรับงวดปี 2566 สิ้นสุดวันที่ 31 ธันวาคม 2566 และงวด 6 เดือน ปี 2567 สิ้นสุดวันที่ 30 มิถุนายน 2567 มีดังนี้

บุคคลหรือนิติบุคคลที่อาจมีความขัดแย้ง	ลักษณะธุรกิจ	ลักษณะความสัมพันธ์
1. นายประกิต ประสิทธิ์ศุภผล	--	<ul style="list-style-type: none"> <li>▪ กรรมการบริษัท / ประธานเจ้าหน้าที่บริหารและกรรมการผู้จัดการใหญ่</li> <li>▪ ผู้ถือหุ้นใหญ่ของบริษัท โดยถือหุ้นร่วมกับนางประภาพรณ ประสิทธิ์ศุภผล (คู่สมรส) ผ่าน บจก.พีซีอีพี โฮลดิ้ง 45.50%</li> </ul>
2. นางประภาพรณ ประสิทธิ์ศุภผล	--	<ul style="list-style-type: none"> <li>▪ คู่สมรสของนายประกิต ประสิทธิ์ศุภผล</li> <li>▪ ผู้ถือหุ้นใหญ่ของบริษัท โดยถือหุ้นร่วมกับนายประกิต ประสิทธิ์ศุภผล (คู่สมรส) ผ่าน บจก.พีซีอีพี โฮลดิ้ง 45.50%</li> <li>▪ กรรมการในบริษัทย่อย คือ (1) บจก.นิว ไบโอดีเซล (2) บจก.ปาโก้เทรดดิ้ง (3) บจก.เพชรศรีวิชัย (4) บจก.พี.เค.มารีน เทรดดิ้ง (5) บจก.พี.ซี. มารีน (1992)</li> </ul>
3. นางสาวกัญกร ประสิทธิ์ศุภผล	--	<ul style="list-style-type: none"> <li>▪ กรรมการบริษัท / รองประธานเจ้าหน้าที่บริหาร และประธานเจ้าหน้าที่บริหารสายงานปฏิบัติการ (รักษาการ)</li> </ul>
4. นายกียรติ ไชยะกุล	--	<ul style="list-style-type: none"> <li>▪ ผู้บริหาร / ผู้อำนวยการอาวุโสสายงานบัญชีและการเงิน</li> </ul>
5. นายทักษิณ สี	--	<ul style="list-style-type: none"> <li>▪ กรรมการในบริษัทย่อย คือ บริษัท นิว ไบโอดีเซล จำกัด</li> </ul>



บุคคลหรือนิติบุคคลที่อาจมีความขัดแย้ง	ลักษณะธุรกิจ	ลักษณะความสัมพันธ์
6. บจก.กาญจนดิษฐ์เอสเตท	สวนปาล์ม	<ul style="list-style-type: none"><li>นิติบุคคลที่มีกรรมกร่วมกับบริษัท คือ นายประกิต ประสิทธิ์ศุภผล</li><li>มีผู้ถือหุ้นร่วมกับบริษัท คือ นายประกิต ประสิทธิ์ศุภผล และบุตร ถือหุ้นรวมกัน 35%</li></ul>
7. บจก.เข้าที่ออยล์ทรานสปอร์ต (1987)	จำหน่ายน้ำมันเชื้อเพลิง	<ul style="list-style-type: none"><li>นิติบุคคลที่มีผู้ถือหุ้นร่วมกับบริษัท คือ นางประภาพรณ ประสิทธิ์ศุภผล และบุตร ถือหุ้นรวมกัน 100%</li></ul>
8. บจก.พี.ซี.ทับสะแก (1994)	สถานีบริการขายน้ำมัน	<ul style="list-style-type: none"><li>นิติบุคคลที่มีกรรมกร่วมกับบริษัท คือ นายประกิต ประสิทธิ์ศุภผล และนางสาวกัญญา ประสิทธิ์ศุภผล</li><li>มีผู้ถือหุ้นร่วมกับบริษัท คือ นายประกิต ประสิทธิ์ศุภผล คู่สมรส และบุตร ถือหุ้นรวมกัน 87.5%</li></ul>
9. บจก.พีเคที (สุราษฎร์)	ซื้อขายอสังหาริมทรัพย์	<ul style="list-style-type: none"><li>นิติบุคคลที่มีกรรมกร่วมกับบริษัท คือ นายประกิต ประสิทธิ์ศุภผล และนางสาวกัญญา ประสิทธิ์ศุภผล</li><li>มีผู้ถือหุ้นร่วมกับบริษัท คือ นายประกิต ประสิทธิ์ศุภผล คู่สมรส และบุตร ถือหุ้นรวมกัน 100.00%</li></ul>
10. บจก.ศรีวิชัยปาล์ม	สวนปาล์ม	<ul style="list-style-type: none"><li>นิติบุคคลที่มีกรรมกร่วมกับบริษัท คือ นายประกิต ประสิทธิ์ศุภผล</li><li>มีผู้ถือหุ้นร่วมกับบริษัท คือ นายประกิต ประสิทธิ์ศุภผล คู่สมรส และบุตร ถือหุ้นรวมกัน 50%</li></ul>
11. บจก.ศรีวิชัยปาล์มสุราษฎร์	สวนปาล์ม	<ul style="list-style-type: none"><li>นิติบุคคลที่มีกรรมกร่วมกับบริษัท คือ นายประกิต ประสิทธิ์ศุภผล นางสาวกัญญา ประสิทธิ์ศุภผล นายพรพิพัฒน์ ประสิทธิ์ศุภผล และนายกิตติภณ ประสิทธิ์ศุภผล</li><li>มีผู้ถือหุ้นร่วมกับบริษัท คือ นายประกิต ประสิทธิ์ศุภผล คู่สมรส และบุตร ถือหุ้นรวม 95%</li></ul>
12. บจก.ศรีวิชัยปาล์มพระแสง	สวนปาล์ม	<ul style="list-style-type: none"><li>นิติบุคคลที่มีกรรมกร่วมกับบริษัท คือ นายประกิต ประสิทธิ์ศุภผล</li><li>มีผู้ถือหุ้นร่วมกับบริษัท คือ นายประกิต ประสิทธิ์ศุภผล คู่สมรส และบุตร ถือหุ้นรวม 70%</li></ul>
13. บจก.สกายฮิลล์ สุราษฎร์ธานี	บริการด้านอาหารในภัตตาคาร	<ul style="list-style-type: none"><li>นิติบุคคลที่มีกรรมกร่วมกับบริษัท คือ นายประกิต ประสิทธิ์ศุภผล นางสาวกัญญา ประสิทธิ์ศุภผล นายพรพิพัฒน์ ประสิทธิ์ศุภผล และนายกิตติภณ ประสิทธิ์ศุภผล</li><li>มีผู้ถือหุ้นร่วมกับบริษัท คือ นายประกิต ประสิทธิ์ศุภผล คู่สมรส และบุตร ถือหุ้นรวม 100%</li></ul>
14. บจก.พี.ซี.ปาล์ม (2550)	ผลิตน้ำมันปาล์ม	<ul style="list-style-type: none"><li>นิติบุคคลที่มีกรรมกร และผู้ถือหุ้นใหญ่เป็นพี่ชายกรรมการบริษัท (นายประกิต ประสิทธิ์ศุภผล) คือ นายพรชัย เหลืองกำธร ถือหุ้น 99.83%</li></ul>
15. บจก.ท่าทองปิโตรเลียม	ค้าส่งน้ำมันเชื้อเพลิง	<ul style="list-style-type: none"><li>นิติบุคคลที่มีกรรมกร และผู้ถือหุ้นใหญ่เป็นพี่ชายกรรมการบริษัท (นายประกิต ประสิทธิ์ศุภผล) คือ นายพรชัย เหลืองกำธร ถือหุ้นทั้งทางตรงและทางอ้อมรวม 93.23%</li></ul>
16. บจก.พี.ซี.สยามปิโตรเลียม	ขายปลีกเชื้อเพลิงยานยนต์	<ul style="list-style-type: none"><li>นิติบุคคลที่มีกรรมกร และผู้ถือหุ้นใหญ่เป็นพี่ชายกรรมการบริษัท (นายประกิต ประสิทธิ์ศุภผล) คือ นายพรชัย เหลืองกำธร ถือหุ้น 95.78%</li></ul>
17. บจก.พี.ซี.ปิโตรเลียมแอนด์เทอร์มินอล	ขนถ่ายสินค้า การขายปลีกเชื้อเพลิงยานยนต์สถานีปั๊ม	<ul style="list-style-type: none"><li>นิติบุคคลที่มีกรรมกร และผู้ถือหุ้นใหญ่เป็นพี่ชายกรรมการบริษัท (นายประกิต ประสิทธิ์ศุภผล) คือ นายพรชัย เหลืองกำธร ถือหุ้นทั้งทางตรงและทางอ้อมรวม 97.55%</li></ul>



บุคคลหรือนิติบุคคลที่อาจมีความขัดแย้ง	ลักษณะธุรกิจ	ลักษณะความสัมพันธ์
18. บจก.สยามนาวิ	ขนส่งทางทะเล	<ul style="list-style-type: none"> <li>นิติบุคคลที่มีผู้ถือหุ้นใหญ่เป็นพี่ชายกรรมการบริษัท (นายประกิต ประสิทธิ์ศุภผล) คือ นายพรชัย เหลืองกำธร ถือหุ้นทั้งทางตรงและทางอ้อมรวม 99.40%</li> </ul>
19. บจก.เจ.เอวา	โรงแรม	<ul style="list-style-type: none"> <li>นิติบุคคลที่มีกรรมการร่วมกับบริษัทย่อย (บจก.นิว ไบโอดีเซล) คือ นายทักษิณ ลี คู่สมรส มารดา และพี่น้อง ถือหุ้น 100%</li> </ul>
20. บจก.พีซีอีพี โฮลดิ้ง	บริษัทโฮลดิ้ง ลงทุนในกิจการอื่น	<ul style="list-style-type: none"> <li>นิติบุคคลที่มีกรรมการร่วมกับบริษัท คือ นายประกิต ประสิทธิ์ศุภผล นางสาวกัญกร ประสิทธิ์ศุภผล นายพรพิพัฒน์ ประสิทธิ์ศุภผล และนายกิตติภณ ประสิทธิ์ศุภผล</li> <li>มีผู้ถือหุ้นร่วมกับบริษัท คือ นายประกิต ประสิทธิ์ศุภผล คู่สมรส และบุตร ถือหุ้นรวม 100%</li> </ul>

### 9.2.2. รายการระหว่างกันของบริษัทกับบุคคลที่อาจมีความขัดแย้ง

รายการระหว่างกันของบริษัทกับบุคคลที่อาจมีความขัดแย้งสำหรับปีบัญชี 2566 สิ้นสุดวันที่ 31 ธันวาคม 2566 และงวด 6 เดือน ปี 2567 สิ้นสุดวันที่ 30 มิถุนายน 2567 สามารถสรุปได้ดังนี้

#### (1) รายการระหว่างกันที่เกิดขึ้นจากการดำเนินงานของ บริษัท ปาโก้เทรดดิ้ง จำกัด (“PACO”)

บุคคลที่อาจมีความขัดแย้ง	ลักษณะและรายละเอียดของรายการ	มูลค่ารายการระหว่างกัน (ล้านบาท)		ความจำเป็นและความสมเหตุสมผลของรายการ
		งวดปี 2566 สิ้นสุด 31 ธ.ค. 66	งวด 6 เดือน ปี 2567 สิ้นสุด 30 มิ.ย. 67	
1. นายประกิต ประสิทธิ์ศุภผล	คำประกันวงเงินสินเชื่อ กับเจ้าหนี้สถาบัน การเงิน	วงเงิน 8,042.00	วงเงิน 8,042.00	<p>นายประกิตฯ คำประกันวงเงินสินเชื่อกับเจ้าหนี้สถาบันการเงินรวม 4 แห่ง ให้แก่ PACO ซึ่งเป็นไปตามเงื่อนไขที่เจ้าหนี้สถาบันการเงินกำหนด โดยนายประกิตฯ ไม่มีการเรียกเก็บค่าธรรมเนียมการคำประกันวงเงินสินเชื่อดังกล่าว อย่างไรก็ตาม เจ้าหนี้สถาบันการเงินจะพิจารณาปลดภาระคำประกันเมื่อ PCE เข้าจดทะเบียนในตลาดหลักทรัพย์ฯ</p> <p>ทั้งนี้ ณ วันที่ 31 ธ.ค. 2566 บริษัทได้รับหนังสือแจ้งจากสถาบันการเงินในประเด็นการขอปลดภาระคำประกัน ดังนี้</p> <ul style="list-style-type: none"> <li>สถาบันการเงินแห่งที่ 1 จะดำเนินการเปลี่ยนผู้คำประกันจากนายประกิตฯ เป็น PCE ในวันที่ซื้อขายหลักทรัพย์วันแรกในตลาดหลักทรัพย์ฯ และมีเอกสารแจ้งยกเลิกการคำประกันจากทุกสถาบันการเงิน</li> <li>สถาบันการเงินแห่งที่ 2 และแห่งที่ 3 จะพิจารณาเปลี่ยนผู้คำประกันจากนายประกิตฯ เป็น PCE ภายหลังจาก PCE เข้าจดทะเบียนในตลาดหลักทรัพย์ฯ</li> </ul>





บุคคลที่อาจมีความขัดแย้ง	ลักษณะและรายละเอียดของรายการ	มูลค่ารายการระหว่างกัน (ล้านบาท)		ความจำเป็นและความสมเหตุสมผลของรายการ
		งวดปี 2566 สิ้นสุด 31 ธ.ค. 66	งวด 6 เดือน ปี 2567 สิ้นสุด 30 มิ.ย. 67	
				<ul style="list-style-type: none"><li>- สถาบันการเงินแห่งที่ 4 เปลี่ยนแปลงผู้ค้ำประกันจากนายประกิจข เป็น PCE เรียบร้อยแล้ว (รวม 600 ล้านบาท และ 15.00 ล้านเหรียญสหรัฐฯ)</li></ul> <p><b>ความเห็นคณะกรรมการตรวจสอบ</b></p> <p>รายการดังกล่าวเป็นการรับความช่วยเหลือทางการเงินจากบุคคลที่อาจมีความขัดแย้งทางผลประโยชน์ โดยไม่มีการเรียกเก็บค่าธรรมเนียมการค้ำประกันวงเงินสินเชื่อ จึงพิจารณาว่ารายการมีความสมเหตุสมผล มีความจำเป็นในการประกอบธุรกิจและเป็นประโยชน์ต่อกลุ่มบริษัท ซึ่งเป็นไปตามเงื่อนไขที่เจ้าหน้าที่สถาบันการเงินกำหนด</p>
2. นางประภาพรณ ประสิทธิ์ศุภผล	ค้ำประกันวงเงินสินเชื่อ กับเจ้าหน้าที่สถาบัน การเงิน	วงเงิน 8,042.00	วงเงิน 8,042.00	<p>นางประภาพรณฯ ค้ำประกันวงเงินสินเชื่อกับเจ้าหน้าที่สถาบันการเงินรวม 4 แห่ง ให้แก่ PACO ซึ่งเป็นไปตามเงื่อนไขที่เจ้าหน้าที่สถาบันการเงินกำหนด โดยนางประภาพรณฯ ไม่มีการเรียกเก็บค่าธรรมเนียมการค้ำประกันวงเงินสินเชื่อดังกล่าว อย่างไรก็ตามก็ดี สถาบันการเงินจะพิจารณาปลดภาระค้ำประกันเมื่อ PCE เข้าจดทะเบียนในตลาดหลักทรัพย์ฯ</p> <p>ทั้งนี้ ณ วันที่ 31 ธ.ค. 2566 บริษัทได้รับหนังสือแจ้งจากสถาบันการเงินในประเด็นการขอปลดภาระค้ำประกัน ดังนี้</p> <ul style="list-style-type: none"><li>- สถาบันการเงินแห่งที่ 1 จะดำเนินการเปลี่ยนผู้ค้ำประกันจากนางประภาพรณฯ เป็น PCE ในวันที่ซื้อขายหลักทรัพย์วันแรกในตลาดหลักทรัพย์ฯ และมีเอกสารแจ้งยกเลิกการค้ำประกันจากทุกสถาบันการเงิน</li><li>- สถาบันการเงินแห่งที่ 2 และแห่งที่ 3 จะพิจารณาเปลี่ยนผู้ค้ำประกันจากนางประภาพรณฯ เป็น PCE ภายหลังจาก PCE เข้าจดทะเบียนในตลาดหลักทรัพย์ฯ</li><li>- สถาบันการเงินแห่งที่ 4 เปลี่ยนแปลงผู้ค้ำประกันจากนางประภาพรณฯ เป็น PCE เรียบร้อยแล้ว (รวม 600.00 ล้านบาท และ 15.00 ล้านเหรียญสหรัฐฯ)</li></ul> <p><b>ความเห็นคณะกรรมการตรวจสอบ</b></p> <p>รายการดังกล่าวเป็นการรับความช่วยเหลือทางการเงินจากบุคคลที่อาจมีความขัดแย้งทางผลประโยชน์ โดยไม่มีการเรียกเก็บค่าธรรมเนียมการค้ำประกันวงเงินสินเชื่อ จึงพิจารณาว่ารายการมีความ</p>



บุคคลที่อาจมีความขัดแย้ง	ลักษณะและรายละเอียดของรายการ	มูลค่ารายการระหว่างกัน (ล้านบาท)		ความจำเป็นและความสมเหตุสมผลของรายการ
		งวดปี 2566 สิ้นสุด 31 ธ.ค. 66	งวด 6 เดือน ปี 2567 สิ้นสุด 30 มิ.ย. 67	
				สมเหตุสมผล มีความจำเป็นในการประกอบธุรกิจและเป็นประโยชน์ต่อกลุ่มบริษัท ซึ่งเป็นไปตามเงื่อนไขที่เจ้าหน้าที่สถาบันการเงินกำหนด
3. บจก.พี.ซี.ปาล์ม (2550)	ซื้อสินค้า ซื้อน้ำมันปาล์มดิบ (CPO) และ น้ำมันเมล็ดในปาล์ม (CPKO)  เจ้าหน้าที่การค้า	783.39  5.06	549.33  5.20	PACO มีการซื้อน้ำมันปาล์มดิบ (CPO) และน้ำมันเมล็ดในปาล์ม (CPKO) เพื่อนำไปจำหน่าย โดยซื้อในราคาและเงื่อนไขเป็นไปตามการค้าปกติทั่วไปที่สามารถเทียบเคียงได้กับรายการที่ทำกับบุคคลภายนอก ซึ่ง PACO มีการกำหนดราคารับซื้อสูงสุดและต่ำสุดประจำวัน โดยอ้างอิงจาก (1) ราคาจากกรมการค้าภายใน (2) ราคาประกาศของประเทศมาเลเซีย (3) ราคาจากการสืบราคาตลาดในประเทศ (4) ราคาจากการสืบราคาตลาดต่างประเทศ เพื่อเป็นการกำหนดราคารับซื้อจากบุคคลที่อาจมีความขัดแย้งทางผลประโยชน์ และบุคคลภายนอก <u>ความเห็นคณะกรรมการตรวจสอบ</u> รายการดังกล่าวเป็นรายการธุรกิจปกติ โดยมีราคาและเงื่อนไขเป็นไปตามการค้าปกติทั่วไปที่สามารถเทียบเคียงได้กับรายการที่ทำกับบุคคลภายนอก มีการกำหนดราคารับซื้อสูงสุดและต่ำสุดประจำวันไว้อย่างชัดเจน จึงพิจารณาว่ารายการมีความสมเหตุสมผล มีความจำเป็นในการประกอบธุรกิจและเป็นประโยชน์ต่อกลุ่มบริษัท

## (2) รายการระหว่างกันที่เกิดขึ้นจากการดำเนินงานของ บริษัท นิว ไบโอดีเซล จำกัด (“NBD”)

บุคคลที่อาจมีความขัดแย้ง	ลักษณะและรายละเอียดของรายการ	มูลค่ารายการระหว่างกัน (ล้านบาท)		ความจำเป็นและความสมเหตุสมผลของรายการ
		งวดปี 2566 สิ้นสุด 31 ธ.ค. 66	งวด 6 เดือน ปี 2567 สิ้นสุด 30 มิ.ย. 67	
1. นายประกิต ประสิทธิ์ศุภผล	ค้ำประกันวงเงินสินเชื่อ กับเจ้าหน้าที่สถาบัน การเงิน	วงเงิน 2,506.66	วงเงิน 2,506.66	นายประกิตฯ ค้ำประกันวงเงินสินเชื่อกับเจ้าหน้าที่สถาบันการเงินรวม 2 แห่ง ให้แก่ NBD ซึ่งเป็นไปตามเงื่อนไขที่เจ้าหน้าที่สถาบันการเงินกำหนด โดยนายประกิตฯ ไม่มีการเรียกเก็บค่าธรรมเนียมการค้ำประกันวงเงินสินเชื่อดังกล่าว อย่างไรก็ตาม สถาบันการเงินจะพิจารณาปลดภาระค้ำประกันเมื่อ PCE เข้าจดทะเบียนในตลาดหลักทรัพย์ฯ



บุคคลที่อาจมีความขัดแย้ง	ลักษณะและรายละเอียดของรายการ	มูลค่ารายการระหว่างกัน (ล้านบาท)		ความจำเป็นและความสมเหตุสมผลของรายการ
		งวดปี 2566 สิ้นสุด 31 ธ.ค. 66	งวด 6 เดือน ปี 2567 สิ้นสุด 30 มิ.ย. 67	
				<p>ทั้งนี้ ณ วันที่ 31 ธ.ค. 2566 บริษัทได้รับหนังสือแจ้งจากสถาบันการเงินในประเด็นการขอปลดภาระค้ำประกัน ดังนี้</p> <ul style="list-style-type: none"><li>- สถาบันการเงินแห่งที่ 1 จะดำเนินการเปลี่ยนผู้ค้ำประกันจากนายประกิตข เป็น PCE ในวันที่ซื้อขายหลักทรัพย์วันแรกในตลาดหลักทรัพย์ และมีเอกสารแจ้งยกเลิกการค้ำประกันจากทุกสถาบันการเงิน</li><li>- สถาบันการเงินแห่งที่ 2 จะพิจารณาเปลี่ยนผู้ค้ำประกันจากนายประกิตข เป็น PCE ภายหลังจาก PCE เข้าจดทะเบียนในตลาดหลักทรัพย์</li></ul> <p><b>ความเห็นคณะกรรมการตรวจสอบ</b></p> <p>รายการดังกล่าวเป็นการรับความช่วยเหลือทางการเงินจากบุคคลที่อาจมีความขัดแย้งทางผลประโยชน์ โดยไม่มีการเรียกเก็บค่าธรรมเนียมการค้ำประกันวงเงินสินเชื่อ จึงพิจารณาว่ารายการมีความสมเหตุสมผล มีความจำเป็นในการประกอบธุรกิจและเป็นประโยชน์ต่อกลุ่มบริษัท ซึ่งเป็นไปตามเงื่อนไขที่เจ้าหน้าที่สถาบันการเงินกำหนด</p>
2. นางประภาพรณ ประสิทธิ์ศุภผล	ค้ำประกันวงเงินสินเชื่อ กับเจ้าหน้าที่สถาบัน การเงิน	วงเงิน 1,634.02	วงเงิน 1,634.02	<p>นางประภาพรณฯ ค้ำประกันวงเงินสินเชื่อกับเจ้าหน้าที่สถาบันการเงินรวม 2 แห่ง ให้แก่ NBD ซึ่งเป็นไปตามเงื่อนไขที่เจ้าหน้าที่สถาบันการเงินกำหนด โดยนางประภาพรณฯ ไม่มีการเรียกเก็บค่าธรรมเนียมการค้ำประกันวงเงินสินเชื่อดังกล่าว อย่างไรก็ตาม สถาบันการเงินจะพิจารณาปลดภาระค้ำประกันเมื่อ PCE เข้าจดทะเบียนในตลาดหลักทรัพย์</p> <p>ทั้งนี้ ณ วันที่ 31 ธ.ค. 2566 บริษัทได้รับหนังสือแจ้งจากสถาบันการเงินในประเด็นการขอปลดภาระค้ำประกัน ดังนี้</p> <ul style="list-style-type: none"><li>- สถาบันการเงินแห่งที่ 1 จะดำเนินการเปลี่ยนผู้ค้ำประกันจากนางประภาพรณฯ เป็น PCE ในวันที่ซื้อขายหลักทรัพย์วันแรกในตลาดหลักทรัพย์ และมีเอกสารแจ้งยกเลิกการค้ำประกันจากทุกสถาบันการเงิน</li><li>- สถาบันการเงินแห่งที่ 2 จะพิจารณาเปลี่ยนผู้ค้ำประกันจากนางประภาพรณฯ เป็น PCE ภายหลังจาก PCE เข้าจดทะเบียนในตลาดหลักทรัพย์</li></ul> <p><b>ความเห็นคณะกรรมการตรวจสอบ</b></p>



บุคคลที่อาจมีความขัดแย้ง	ลักษณะและรายละเอียดของรายการ	มูลค่ารายการระหว่างกัน (ล้านบาท)		ความจำเป็นและความสมเหตุสมผลของรายการ
		งวดปี 2566 สิ้นสุด 31 ธ.ค. 66	งวด 6 เดือน ปี 2567 สิ้นสุด 30 มิ.ย. 67	
				รายการดังกล่าวเป็นการรับความช่วยเหลือทางการเงินจากบุคคลที่อาจมีความขัดแย้งทางผลประโยชน์ โดยไม่มีการเรียกเก็บค่าธรรมเนียมการค้ำประกันวงเงินสินเชื่อ จึงพิจารณาว่ารายการมีความสมเหตุสมผล มีความจำเป็นในการประกอบธุรกิจและเป็นประโยชน์ต่อกลุ่มบริษัท ซึ่งเป็นไปตามเงื่อนไขที่เจ้าหน้าที่สถาบันการเงินกำหนด
3. บจก.พีซีอีพี โฮลดิ้ง	ค้ำประกันวงเงินสินเชื่อ กับเจ้าหน้าที่สถาบัน การเงิน	400.00	370.00	บจก.พีซีอีพี โฮลดิ้ง ใช้เงินสดค้ำประกันวงเงินสินเชื่อกับเจ้าหน้าที่สถาบันการเงิน 1 แห่ง ให้แก่ NBD ซึ่งเป็นไปตามเงื่อนไขที่เจ้าหน้าที่สถาบันการเงินกำหนด โดยบจก.พีซีอีพี โฮลดิ้ง ไม่มีการเรียกเก็บค่าธรรมเนียมการค้ำประกันวงเงินสินเชื่อดังกล่าว ทั้งนี้สถาบันการเงินจะปลดภาระค้ำประกันให้ภายหลังจาก PCE เข้าจดทะเบียนในตลาดหลักทรัพย์ <b>ความเห็นคณะกรรมการตรวจสอบ</b> รายการดังกล่าวเป็นการรับความช่วยเหลือทางการเงินจากบุคคลที่อาจมีความขัดแย้งทางผลประโยชน์ โดยไม่มีการเรียกเก็บค่าธรรมเนียมการค้ำประกันวงเงินสินเชื่อ จึงพิจารณาว่ารายการมีความสมเหตุสมผล มีความจำเป็นในการประกอบธุรกิจและเป็นประโยชน์ต่อกลุ่มบริษัท ซึ่งเป็นไปตามเงื่อนไขที่เจ้าหน้าที่สถาบันการเงินกำหนด
4. นางสาวกัญกร ประสิทธิ์ศุภผล	ซื้อวัตถุดิบ	0.57	--	ในปี 2566 NBD ซื้อผลปาล์มสดจากนางสาวกัญกรฯ เพื่อนำมาสกัดน้ำมันปาล์ม โดยซื้อในราคาและเงื่อนไขเป็นไปตามการค้ำประกันที่หาได้ที่สามารถเทียบเคียงได้กับรายการที่ทำกับบุคคลภายนอก ซึ่ง NBD มีการกำหนดราคาซื้อสูงสุดและต่ำสุดประจำวัน โดยอ้างอิงจาก (1) ราคาจากกรมการค้าภายใน ซึ่งพิจารณาจากราคาผลปาล์มสด และราคาน้ำมันปาล์มดิบ (2) ราคาตลาดรับซื้อหน้าโรงงานของโรงสกัดน้ำมันปาล์มในพื้นที่ เพื่อเป็นการกำหนดราคาซื้อจากบุคคลที่อาจมีความขัดแย้งทางผลประโยชน์ และบุคคลภายนอก <b>ความเห็นคณะกรรมการตรวจสอบ</b> รายการดังกล่าวเป็นรายการธุรกิจปกติ โดยมีราคาและเงื่อนไขเป็นไปตามการค้ำประกันที่หาได้ที่สามารถเทียบเคียงได้กับรายการที่ทำกับบุคคลภายนอก มีการกำหนดราคาซื้อสูงสุดและต่ำสุดประจำวันไว้อย่างชัดเจน จึงพิจารณาว่ารายการมีความสมเหตุสมผล มีความจำเป็นในการประกอบธุรกิจและเป็นประโยชน์ต่อกลุ่มบริษัท



บุคคลที่อาจมีความขัดแย้ง	ลักษณะและรายละเอียดของรายการ	มูลค่ารายการระหว่างกัน (ล้านบาท)		ความจำเป็นและความสมเหตุสมผลของรายการ
		งวดปี 2566 สิ้นสุด 31 ธ.ค. 66	งวด 6 เดือน ปี 2567 สิ้นสุด 30 มิ.ย. 67	
5. บจก.ศรีวิชัยปาล์ม	ซื้อวัตถุดิบ	2.82	--	<p>ในปี 2566 NBD ซื้อผลปาล์มสดจาก บจก.ศรีวิชัยปาล์ม เพื่อนำมาสกัดน้ำมันปาล์ม โดยซื้อในราคาและเงื่อนไขเป็นไปตามการค้ำปกติทั่วไปที่สามารถเทียบเคียงได้กับรายการที่ทำกับบุคคลภายนอก ซึ่ง NBD มีการกำหนดราคาซื้อขายสูงสุดและต่ำสุดประจำวัน โดยอ้างอิงจาก (1) ราคาจากกรมการค้าภายใน ซึ่งพิจารณาจากราคาผลปาล์มสด และราคาน้ำมันปาล์มดิบ (2) ราคาตลาดรับซื้อหน้าโรงงานของโรงสกัดน้ำมันปาล์มในพื้นที่ เพื่อเป็นการกำหนดราคาซื้อขายจากบุคคลที่อาจมีความขัดแย้งทางผลประโยชน์ และบุคคลภายนอก</p> <p><b>ความเห็นคณะกรรมการตรวจสอบ</b></p> <p>รายการดังกล่าวเป็นรายการธุรกิจปกติ โดยมีราคาและเงื่อนไขเป็นไปตามการค้ำปกติทั่วไปที่สามารถเทียบเคียงได้กับรายการที่ทำกับบุคคลภายนอก มีการกำหนดราคาซื้อขายสูงสุดและต่ำสุดประจำวันได้อย่างชัดเจน จึงพิจารณาว่ารายการมีความสมเหตุสมผล มีความจำเป็นในการประกอบธุรกิจและเป็นประโยชน์ต่อกลุ่มบริษัท</p>
6. บจก.กาญจนดิษฐ์เอสเตท	ซื้อวัตถุดิบ	0.08	--	<p>ในปี 2566 NBD ซื้อผลปาล์มสดจาก บจก.กาญจนดิษฐ์เอสเตท เพื่อนำมาสกัดน้ำมันปาล์ม โดยซื้อในราคาและเงื่อนไขเป็นไปตามการค้ำปกติทั่วไปที่สามารถเทียบเคียงได้กับรายการที่ทำกับบุคคลภายนอก ซึ่ง NBD มีการกำหนดราคาซื้อขายสูงสุดและต่ำสุดประจำวัน โดยอ้างอิงจาก (1) ราคาจากกรมการค้าภายใน ซึ่งพิจารณาจากราคาผลปาล์มสด และราคาน้ำมันปาล์มดิบ (2) ราคาตลาดรับซื้อหน้าโรงงานของโรงสกัดน้ำมันปาล์มในพื้นที่ เพื่อเป็นการกำหนดราคาซื้อขายจากบุคคลที่อาจมีความขัดแย้งทางผลประโยชน์ และบุคคลภายนอก</p> <p><b>ความเห็นคณะกรรมการตรวจสอบ</b></p> <p>รายการดังกล่าวเป็นรายการธุรกิจปกติ โดยมีราคาและเงื่อนไขเป็นไปตามการค้ำปกติทั่วไปที่สามารถเทียบเคียงได้กับรายการที่ทำกับบุคคลภายนอก มีการกำหนดราคาซื้อขายสูงสุดและต่ำสุดประจำวันได้อย่างชัดเจน จึงพิจารณาว่ารายการมีความสมเหตุสมผล มีความจำเป็นในการประกอบธุรกิจและเป็นประโยชน์ต่อกลุ่มบริษัท</p>



บุคคลที่อาจมีความขัดแย้ง	ลักษณะและรายละเอียดของรายการ	มูลค่ารายการระหว่างกัน (ล้านบาท)		ความจำเป็นและความสมเหตุสมผลของรายการ
		งวดปี 2566 สิ้นสุด 31 ธ.ค. 66	งวด 6 เดือน ปี 2567 สิ้นสุด 30 มิ.ย. 67	
7. บจก.สกายอิลล์ สุราษฎร์ธานี	รายได้จากการขาย	0.07	0.02	ปี 2566 และงวด 6 เดือนปี 2567 NBD ขายน้ำมัน Olein และน้ำมันรันทิพย์ให้ บจก.สกายอิลล์ สุราษฎร์ธานี เพื่อนำไปใช้ในการประกอบอาหาร โดยขายในราคาต้นทุนบวกกำไรตามนโยบายการขายสินค้าที่ PCE กำหนด และเป็นราคาขายที่สามารถเทียบเคียงได้กับที่ทำกับบุคคลภายนอก <b>ความเห็นคณะกรรมการตรวจสอบ</b> รายการดังกล่าวเป็นรายการธุรกิจปกติ โดยมีราคาขายเป็นไปตามการค้าปกติทั่วไปที่ PCE กำหนดไว้ในนโยบายการขายสินค้า และสามารถเทียบเคียงได้กับที่ทำกับบุคคลภายนอก จึงพิจารณาว่ารายการมีความสมเหตุสมผล และเป็นประโยชน์ต่อกลุ่มบริษัท
	ซื้อวัตถุดิบ	0.04	--	ในปี 2566 NBD ซื้อน้ำมันพืชแล้วจาก บจก.สกายอิลล์ สุราษฎร์ธานี เพื่อนำไปใช้เป็นวัตถุดิบสำหรับการผลิตไบโอดีเซล (B100) ซึ่งรายการดังกล่าวเป็นรายการธุรกิจปกติ โดยซื้อในราคาตลาดปกติทั่วไป <b>ความเห็นคณะกรรมการตรวจสอบ</b> รายการดังกล่าวเป็นรายการธุรกิจปกติ โดยมีราคาเป็นไปตามการค้าปกติทั่วไป จึงพิจารณาว่ารายการมีความสมเหตุสมผล มีความจำเป็นในการประกอบธุรกิจของกลุ่มบริษัท
	ค่าใช้จ่ายในการบริหาร	0.001	--	ปี 2566 NBD มีรายการชำระค่าอาหารและเครื่องดื่มให้ บจก.สกายอิลล์ สุราษฎร์ธานี จากการที่ NBD พาลูกค้าไปเลี้ยงรับรอง โดยชำระค่าอาหารและเครื่องดื่มในราคาที่เป็นไปตามราคาปกติทั่วไป <b>ความเห็นคณะกรรมการตรวจสอบ</b> รายการดังกล่าวเป็นรายการสนับสนุนธุรกิจปกติ โดยชำระค่าอาหารและเครื่องดื่มในราคาที่เป็นไปตามการค้าปกติทั่วไป จึงพิจารณาว่ารายการมีความสมเหตุสมผลและเป็นประโยชน์ต่อกลุ่มบริษัท
8. กรรมการ และบุคคลที่เกี่ยวข้องกัน ( นายประทีป ประสิทธิ์สุภผล / นางสาวกัญญา ประสิทธิ์สุภผล และคู่สมรส / นายกิตติภณ ประสิทธิ์สุภผล / นางประภาพรณ ประสิทธิ์สุภผล /	รายได้จากการขาย	0.11	--	ในปี 2566 NBD ขายน้ำมันพืชรันทิพย์ให้กรรมการ และบุคคลที่เกี่ยวข้องกัน คือ นายประทีป / นางสาวกัญญา และคู่สมรส / นายกิตติภณ / นางประภาพรณ / นายพรพิพัฒน์ / นายกฤษ / นายทักษิณ เพื่อนำไปใช้ในการประกอบอาหารในบ้าน โดยขายในราคาต้นทุนบวกกำไรตามนโยบายการขายสินค้าที่ PCE กำหนด และเป็นราคาขายที่สามารถเทียบเคียงได้กับที่ทำกับบุคคลภายนอก <b>ความเห็นคณะกรรมการตรวจสอบ</b>





บุคคลที่อาจมีความขัดแย้ง	ลักษณะและรายละเอียดของรายการ	มูลค่ารายการระหว่างกัน (ล้านบาท)		ความจำเป็นและความสมเหตุสมผลของรายการ
		งวดปี 2566 สิ้นสุด 31 ธ.ค. 66	งวด 6 เดือน ปี 2567 สิ้นสุด 30 มิ.ย. 67	
นายพรพิพัฒน์ ประสิทธิ์สุภผล / นาย กิริติ ไชยะกุล / นายทักษิณ ลี)				รายการดังกล่าวเป็นรายการธุรกิจปกติ โดยมีราคาขายเป็นไปตามการค้าปกติทั่วไปที่ PCE กำหนดไว้ในนโยบายการขายสินค้า และสามารถเทียบเคียงได้กับที่ทำกับบุคคลภายนอก จึงพิจารณาว่ารายการมีความสมเหตุสมผลและเป็นประโยชน์ต่อกลุ่มบริษัท
9. บจก.พี.ซี.ปาล์ม (2550)	รายได้จากการขาย  ลูกหนี้การค้า	0.05  0.02	0.07  --	ในปี 2566 และงวด 6 เดือน ปี 2567 NBD ขายน้ำมันพีซีพินทิพย์ให้ บจก.พี.ซี.ปาล์ม (2550) เพื่อนำไปใช้ในการประกอบอาหาร โดยขายในราคาต้นทุนบวกกำไรตามนโยบายการขายสินค้าที่ PCE กำหนด และเป็นราคาขายที่สามารถเทียบเคียงได้กับที่ทำกับบุคคลภายนอก  <b>ความเห็นคณะกรรมการตรวจสอบ</b> รายการดังกล่าวเป็นรายการธุรกิจปกติ โดยมีราคาขายเป็นไปตามการค้าปกติทั่วไปที่ PCE กำหนดไว้ในนโยบายการขายสินค้า และสามารถเทียบเคียงได้กับที่ทำกับบุคคลภายนอก จึงพิจารณาว่ารายการมีความสมเหตุสมผลและเป็นประโยชน์ต่อกลุ่มบริษัท
	ซื้อวัตถุดิบ น้ำมันปาล์มดิบ (CPO)  เจ้าหนี้การค้า-น้ำมัน ปาล์มดิบ (CPO)	382.84  72.68	306.45  57.26	ในปี 2566 และงวด 6 เดือน ปี 2567 NBD ซื้อน้ำมันปาล์มดิบ (CPO) จาก พี.ซี.ปาล์ม (2550) เพื่อนำไปใช้เป็นวัตถุดิบในการผลิต โดยซื้อในราคาและเงื่อนไขเป็นไปตามการค้าปกติทั่วไปที่สามารถเทียบเคียงได้กับรายการที่ทำกับบุคคลภายนอก ซึ่ง NBD มีการกำหนดราคารับซื้อสูงสุดและต่ำสุดประจำวัน โดยอ้างอิงจาก (1) ราคาจากกรมการค้าภายใน (2) ราคาประกาศของประเทศมาเลเซีย (3) ราคาจากการสืบราคาตลาดในประเทศ (4) ราคาจากการสืบราคาตลาดต่างประเทศ เพื่อเป็นการกำหนดราคารับซื้อจากบุคคลที่อาจมีความขัดแย้งทางผลประโยชน์ และบุคคลภายนอก  <b>ความเห็นคณะกรรมการตรวจสอบ</b> รายการดังกล่าวเป็นรายการธุรกิจปกติ โดยมีราคาและเงื่อนไขเป็นไปตามการค้าปกติทั่วไปที่สามารถเทียบเคียงได้กับรายการที่ทำกับบุคคลภายนอก มีการกำหนดราคารับซื้อสูงสุดและต่ำสุดประจำวันไว้อย่างชัดเจน จึงพิจารณาว่ารายการมีความสมเหตุสมผล มีความจำเป็นในการประกอบธุรกิจและเป็นประโยชน์ต่อกลุ่มบริษัท



บุคคลที่อาจมีความขัดแย้ง	ลักษณะและรายละเอียดของรายการ	มูลค่ารายการระหว่างกัน (ล้านบาท)		ความจำเป็นและความสมเหตุสมผลของรายการ
		งวดปี 2566 สิ้นสุด 31 ธ.ค. 66	งวด 6 เดือน ปี 2567 สิ้นสุด 30 มิ.ย. 67	
10. บจก.ท่าทองปิโตรเลียม	ต้นทุนการผลิต  เจ้าหน้าที่การค้า	5.81  0.49	3.13  0.99	ในปี 2566 และงวด 6 เดือน ปี 2567 NBD ซื้อน้ำมันดีเซลจาก บจก.ท่าทองปิโตรเลียม เพื่อใช้เป็นเชื้อเพลิงสำหรับเครื่องจักรที่ใช้ในการสกัดผลปาล์ม และกลั่นน้ำมันปาล์มดิบ ซึ่งรายการดังกล่าวเป็นรายการธุรกิจปกติ โดยซื้อน้ำมันเชื้อเพลิงในราคาตลาดปกติทั่วไป <b>ความเห็นคณะกรรมการตรวจสอบ</b> รายการดังกล่าวเป็นรายการธุรกิจปกติ โดยมีราคาตลาดที่เป็นไปตามการค้าปกติทั่วไป จึงพิจารณาว่ารายการมีความสมเหตุสมผล มีความจำเป็นในการประกอบธุรกิจของกลุ่มบริษัท
11. บจก.พี.ซี.สยามปิโตรเลียม	รายได้จากการขาย  ลูกหนี้การค้า	104.08  8.59	46.77  1.33	ในปี 2566 และงวด 6 เดือน ปี 2567 NBD ขาย B100 ให้ บจก.พี.ซี.สยามปิโตรเลียม เพื่อนำไปผสมในน้ำมันดีเซลเพื่อจำหน่าย โดยขายในราคาต้นทุนบวกกำไร ที่เป็นไปตามนโยบายการขายสินค้าที่ PCE กำหนด และเป็นราคาขายที่สามารถเทียบเคียงได้กับที่ทำกับบุคคลภายนอก <b>ความเห็นคณะกรรมการตรวจสอบ</b> รายการดังกล่าวเป็นรายการธุรกิจปกติ โดยมีราคาขายเป็นไปตามการค้าปกติทั่วไปที่ PCE กำหนดไว้ในนโยบายการขายสินค้า และสามารถเทียบเคียงได้กับที่ทำกับบุคคลภายนอก จึงพิจารณาว่ารายการมีความสมเหตุสมผล มีความจำเป็นในการประกอบธุรกิจและเป็นประโยชน์ต่อกลุ่มบริษัท
12. บจก.เจ.เอวา	ค่าใช้จ่ายในการบริหาร	0.06	0.001	ในปี 2566 และงวด 6 เดือน ปี 2567 NBD มีรายการชำระค่าห้องพักให้ บจก.เจ.เอวา จากการที่ NBD พา ลูกค้าไปเข้าพัก โดยชำระค่าห้องพักในราคาและเงื่อนไขเป็นไปตามการค้าปกติทั่วไป และเป็นราคาที่สามารถเทียบเคียงได้กับที่ทำกับบุคคลภายนอก <b>ความเห็นคณะกรรมการตรวจสอบ</b> รายการดังกล่าวเป็นรายการสนับสนุนธุรกิจปกติ โดยชำระค่าห้องพักในราคาและเงื่อนไขเป็นไปตามการค้าปกติทั่วไป และเป็นราคาขายที่สามารถเทียบเคียงได้กับที่ทำกับบุคคลภายนอก จึงพิจารณาว่ารายการมีความสมเหตุสมผล และเป็นประโยชน์ต่อกลุ่มบริษัท

(3) รายการระหว่างกันที่เกิดขึ้นจากการดำเนินงานของ บริษัท เพชรศรีวิชัย จำกัด (“PC”)



บุคคลที่อาจมีความขัดแย้ง	ลักษณะและรายละเอียดของรายการ	มูลค่ารายการระหว่างกัน (ล้านบาท)		ความจำเป็นและความสมเหตุสมผลของรายการ
		งวดปี 2566 สิ้นสุด 31 ธ.ค. 66	งวด 6 เดือน ปี 2567 สิ้นสุด 30 มิ.ย. 67	
1. นายประกิต ประสิทธิ์ศุภผล	คำประกันวงเงินสินเชื่อ กับเจ้าหนี้สถาบัน การเงิน	วงเงิน 4.50	วงเงิน 4.50	<p>นายประกิตฯ คำประกันวงเงินสินเชื่อกับเจ้าหนี้สถาบันการเงิน 1 แห่ง ให้แก่ PC ซึ่งเป็นไปตามเงื่อนไขที่เจ้าหนี้สถาบันการเงินกำหนด โดยนายประกิตฯ ไม่มีการเรียกเก็บค่าธรรมเนียมการคำประกันวงเงินสินเชื่อดังกล่าว อย่างไรก็ตาม อย่างไรก็ดี สถาบันการเงินจะพิจารณาปลดภาระคำประกันเมื่อ PCE เข้าจดทะเบียนในตลาดหลักทรัพย์</p> <p>ทั้งนี้ ณ วันที่ 31 ธ.ค. 2566 บริษัทได้รับหนังสือแจ้งจากสถาบันการเงินในประเด็นการขอปลดภาระคำประกัน ดังนี้</p> <ul style="list-style-type: none"><li>- สถาบันการเงินแห่งที่ 1 จะพิจารณาเปลี่ยนผู้ค้ำประกันจากนายประกิตฯ เป็น PCE ภายหลังจาก PCE เข้าจดทะเบียนในตลาดหลักทรัพย์</li></ul> <p><b>ความเห็นคณะกรรมการตรวจสอบ</b></p> <p>รายการดังกล่าวเป็นการรับความช่วยเหลือทางการเงินจากบุคคลที่อาจมีความขัดแย้งทางผลประโยชน์ โดยไม่มีการเรียกเก็บค่าธรรมเนียมการคำประกันวงเงินสินเชื่อ จึงพิจารณาว่ารายการมีความสมเหตุสมผล มีความจำเป็นในการประกอบธุรกิจและเป็นประโยชน์ต่อกลุ่มบริษัท ซึ่งเป็นไปตามเงื่อนไขที่เจ้าหนี้สถาบันการเงินกำหนด</p>
2. บจก.พี.ซี.ทับสะแก (1994)	รายได้จากการให้บริการ	2.32	0.79	<p>ในปี 2566 และงวด 6 เดือน ปี 2567 PC มีรายได้ค่าขนส่งจากการให้บริการขนส่งน้ำดีเซลให้แก่ บจก.พี.ซี.ทับสะแก (1994) โดยคิดค่าบริการขนส่งในราคาต้นทุนบวกกำไรตามนโยบายการขายสินค้าที่บริษัทกำหนด และเป็นราคาค่าบริการขนส่งที่สามารถเทียบเคียงได้กับที่ทำกับบุคคลภายนอก</p> <p><b>ความเห็นคณะกรรมการตรวจสอบ</b></p> <p>รายการดังกล่าวเป็นรายการธุรกิจปกติ โดยมีราคาค่าบริการขนส่งที่เป็นไปตามการค้าปกติทั่วไปที่บริษัทกำหนดไว้ในนโยบายการขายสินค้า และสามารถเทียบเคียงได้กับที่ทำกับบุคคลภายนอก จึงพิจารณาว่ารายการมีความสมเหตุสมผล มีความจำเป็นในการประกอบธุรกิจและเป็นประโยชน์ต่อกลุ่มบริษัท</p>
	ลูกหนี้การค้า	0.36	0.32	
	ต้นทุนการให้บริการ	7.06	3.68	
	เจ้าหนี้การค้า	1.18	1.79	<p>ในปี 2566 และงวด 6 เดือน ปี 2567 PC ซื้อน้ำมันดีเซล เพื่อนำไปเป็นเชื้อเพลิงสำหรับรถขนส่งในการให้บริการแก่ลูกค้า โดยซื้อในราคาตลาดปกติทั่วไป</p> <p><b>ความเห็นคณะกรรมการตรวจสอบ</b></p>



บุคคลที่อาจมีความขัดแย้ง	ลักษณะและรายละเอียดของรายการ	มูลค่ารายการระหว่างกัน (ล้านบาท)		ความจำเป็นและความสมเหตุสมผลของรายการ
		งวดปี 2566 สิ้นสุด 31 ธ.ค. 66	งวด 6 เดือน ปี 2567 สิ้นสุด 30 มิ.ย. 67	
				รายการดังกล่าวเป็นรายการธุรกิจปกติ โดยมีราคาตลาดที่เป็นไปตามการค้าปกติทั่วไป จึงพิจารณาว่ารายการมีความสมเหตุสมผล มีความจำเป็นในการประกอบธุรกิจของกลุ่มบริษัท
3. บจก.ศรีวิชัยปาล์มพระแสง	รายได้จากการให้บริการ	0.02	--	<p>ในปี 2566 PC มีรายได้ค่าขนส่งจากการให้บริการขนส่งทรายให้แก่ บจก.ศรีวิชัยปาล์มพระแสง โดยคิดค่าบริการขนส่งในราคาต้นทุนบวกกำไรตามนโยบายการขายสินค้าที่บริษัทกำหนด และเป็นราคาค่าบริการขนส่งที่สามารถเทียบเคียงได้กับที่ทำกับบุคคลภายนอก</p> <p><b>ความเห็นคณะกรรมการตรวจสอบ</b></p> <p>รายการดังกล่าวเป็นรายการธุรกิจปกติ โดยมีราคาค่าบริการขนส่งที่เป็นไปตามการค้าปกติทั่วไปที่บริษัทกำหนดไว้ในนโยบายการขายสินค้า และสามารถเทียบเคียงได้กับที่ทำกับบุคคลภายนอก จึงพิจารณาว่ารายการมีความสมเหตุสมผล มีความจำเป็นในการประกอบธุรกิจและเป็นประโยชน์ต่อกลุ่มบริษัท</p>
4. บจก.พีเคที (สุราษฎร์)	ค่าเช่าที่ดิน	6.58	3.30	<p>ในปี 2566 และงวด 6 เดือน ปี 2567 PC จ่ายค่าเช่าที่ดินให้แก่ บจก.พีเคที (สุราษฎร์) ซึ่ง PC เช่าที่ดินดังกล่าวเพื่อใช้เป็นที่ตั้งสำนักงาน และพื้นที่จอดรถขนส่ง ทั้งนี้เมื่อวันที่ 27 มิถุนายน 2565 ได้มีการทำสัญญาเช่าเป็นระยะเวลา 20 ปี (มีผลตั้งแต่วันที่ 1 กรกฎาคม 2565 เป็นต้นไป) จำนวน 2 ฉบับ คือ เนื้อที่ดิน 1-0-40 ไร่ จำนวน 1 แปลง โดยกำหนดจ่ายค่าเช่าเป็นรายปีในอัตราค่าเช่า 530,000 บาทต่อปี และเนื้อที่ดิน 20-2-95.80 ไร่ จำนวน 9 แปลง โดยกำหนดจ่ายค่าเช่าเป็นรายปีในอัตราค่าเช่า 3,540,000 บาทต่อปี และจะปรับเพิ่มค่าเช่าเพิ่มขึ้น 10% ทุกๆ 3 ปี โดยอ้างอิงจากราคาประเมินของผู้ประเมินราคาอิสระที่ อ ยู ไ น ร า ย ชี อ ข อ ง สำนักงาน ก.ล.ต.</p> <p>ทั้งนี้ บริษัทจ่ายชำระค่าเช่าตามระยะเวลาและเงื่อนไขที่กำหนดในสัญญาเช่า โดยรายการค่าเช่าที่ดินค้างจ่าย และค่าเช่าที่ดินจ่ายล่วงหน้า เป็นการแสดงมูลค่ารายการตามการบันทึกบัญชีตามมาตรฐานการรายงานทางการเงิน</p> <p><b>ความเห็นคณะกรรมการตรวจสอบ</b></p>
	ค่าเช่าที่ดินค้างจ่าย	0.005	--	
	ค่าเช่าที่ดินจ่ายล่วงหน้า	--	1.36	
	สินทรัพย์ไม่หมุนเวียนอื่น - เงินประกันการเช่าที่ดิน	4.07	4.07	



บุคคลที่อาจมีความขัดแย้ง	ลักษณะและรายละเอียดของรายการ	มูลค่ารายการระหว่างกัน (ล้านบาท)		ความจำเป็นและความสมเหตุสมผลของรายการ
		งวดปี 2566 สิ้นสุด 31 ธ.ค. 66	งวด 6 เดือน ปี 2567 สิ้นสุด 30 มิ.ย. 67	
				รายการดังกล่าวเป็นรายการเช่าทรัพย์สินที่ทำกับบุคคลที่อาจมีความขัดแย้งทางผลประโยชน์ โดยในอดีตที่ผ่านมาจ่ายค่าเช่าในราคาที่ตกลงกัน อย่างไรก็ตามปัจจุบันได้มีการปรับอัตราค่าเช่าโดยอ้างอิงจากราคาประเมินของผู้ประเมินราคาอิสระที่อยู่ในรายชื่อของสำนักงาน ก.ล.ต. อีกทั้ง PC ยังมีความจำเป็นที่ต้องใช้พื้นที่ดังกล่าวในการใช้เป็นที่ตั้งสำนักงาน และพื้นที่จอดรถขนส่ง จึงพิจารณาว่ารายการดังกล่าวเป็นไปเพื่อประโยชน์ของบริษัท และไม่ทำให้ PC เสียผลประโยชน์ โดยเน้นย้ำให้ฝ่ายบริหารรับทราบกฎเกณฑ์ที่เกี่ยวข้อง และให้ฝ่ายบริหารปฏิบัติตามกฎเกณฑ์ที่เกี่ยวข้องอย่างเคร่งครัด
	ขายทรัพย์สิน	0.0005	--	<p>ในปี 2566 PC ขายเครื่องสแกนนิ้วมือให้ บจก.พีเคที (สุราษฎร์) เนื่องจาก PC ซื้อเครื่องใหม่มาใช้แทนเครื่องเก่า PC จึงเสนอขายเครื่องสแกนนิ้วมือเครื่องเก่าให้กับ บจก.พีเคที (สุราษฎร์) โดยขายให้ในราคาเทียบเคียงราคาตลาดสินค้ามือ 2 ที่ประกาศขายในเว็บไซต์</p> <p><b>ความเห็นคณะกรรมการตรวจสอบ</b></p> <p>รายการดังกล่าวเป็นรายการขายสินทรัพย์ให้แก่บุคคลที่อาจมีความขัดแย้งทางผลประโยชน์ โดยขายออกไปในราคา เทียบเคียงราคาตลาดสินค้ามือ 2 จึงพิจารณาว่ารายการมีความสมเหตุสมผล และไม่ทำให้กลุ่มบริษัทเสียผลประโยชน์</p>
5. บจก.สกายฮิลล์ สุราษฎร์ธานี	ค่าใช้จ่ายในการบริหาร	0.02	--	<p>ในปี 2566 PC มีรายการชำระค่าอาหารและเครื่องดื่มให้ บจก.สกายฮิลล์ สุราษฎร์ธานี จากการที่ PC พาลูกค้าไปเลี้ยงรับรอง โดยชำระค่าอาหารและเครื่องดื่มในราคาและเงื่อนไขเป็นไปตามการคำปกติทั่วไป</p> <p><b>ความเห็นคณะกรรมการตรวจสอบ</b></p> <p>รายการดังกล่าวเป็นรายการสนับสนุนธุรกิจปกติ โดยชำระค่าอาหารและเครื่องดื่มในราคาที่เป็นไปตามการคำปกติทั่วไป จึงพิจารณาว่ารายการมีความสมเหตุสมผล และไม่ทำให้กลุ่มบริษัทเสียผลประโยชน์</p>
6. บจก.พี.ซี.ปาล์ม (2550)	รายได้จากการให้บริการ  ลูกหนี้การค้า	1.75  0.25	0.91  0.45	<p>ในปี 2566 และงวด 6 เดือน ปี 2567 PC มีรายได้ค่าขนส่งจากการให้บริการขนส่งน้ำมันปาล์ม ให้แก่ บจก.พี.ซี.ปาล์ม (2550) โดยคิดค่าบริการขนส่งในราคาต้นทุนบวกกำไรตามนโยบายการขายสินค้าที่บริษัทกำหนด และเป็นราคาค่าบริการขนส่งที่สามารถเทียบเคียงได้กับที่ทำกับบุคคลภายนอก</p> <p><b>ความเห็นคณะกรรมการตรวจสอบ</b></p>



บุคคลที่อาจมีความขัดแย้ง	ลักษณะและรายละเอียดของรายการ	มูลค่ารายการระหว่างกัน (ล้านบาท)		ความจำเป็นและความสมเหตุสมผลของรายการ
		งวดปี 2566 สิ้นสุด 31 ธ.ค. 66	งวด 6 เดือน ปี 2567 สิ้นสุด 30 มิ.ย. 67	
				รายการดังกล่าวเป็นรายการธุรกิจปกติ โดยมีราคาค่าบริการขนส่งที่เป็นไปตามการค้าปกติทั่วไปที่บริษัทกำหนดไว้ในนโยบายการขายสินค้า และสามารถเทียบเคียงได้กับที่ทำกับบุคคลภายนอก จึงพิจารณาว่ารายการมีความสมเหตุสมผล มีความจำเป็นในการประกอบธุรกิจและเป็นประโยชน์ต่อกลุ่มบริษัท
7. บจก.เซ้าท์ออยล์ทรานสปอร์ต (1987)	รายได้จากการให้บริการ ลูกหนี้การค้า	0.04 0.007	0.02 0.001	ในปี 2566 และงวด 6 เดือน ปี 2567 PC มีรายได้ค่าขนส่งจากการให้บริการขนส่งน้ำมันดีเซลให้แก่ บจก.เซ้าท์ออยล์ทรานสปอร์ต (1987) โดยคิดค่าบริการขนส่งในราคาต้นทุนบวกกำไรตามนโยบายการขายสินค้าที่บริษัทกำหนด และเป็นราคาค่าบริการขนส่งที่สามารถเทียบเคียงได้กับที่ทำกับบุคคลภายนอก <b>ความเห็นคณะกรรมการตรวจสอบ</b> รายการดังกล่าวเป็นรายการธุรกิจปกติ โดยมีราคาค่าบริการขนส่งที่เป็นไปตามการค้าปกติทั่วไปที่บริษัทกำหนดไว้ในนโยบายการขายสินค้า และสามารถเทียบเคียงได้กับที่ทำกับบุคคลภายนอก จึงพิจารณาว่ารายการมีความสมเหตุสมผล มีความจำเป็นในการประกอบธุรกิจและเป็นประโยชน์ต่อกลุ่มบริษัท
8. บจก.ท่าทองปิโตรเลียม	ต้นทุนการให้บริการ เจ้าหนี้การค้า	73.09 3.25	41.74 7.36	ในปี 2566 และงวด 6 เดือน ปี 2567 PC ซื้อน้ำมันเชื้อเพลิง เพื่อนำไปใช้เป็นเชื้อเพลิงสำหรับรถขนส่ง โดยซื้อในราคาตลาดปกติทั่วไป <b>ความเห็นคณะกรรมการตรวจสอบ</b> รายการดังกล่าวเป็นรายการธุรกิจปกติ โดยมีราคาตลาดที่เป็นไปตามการค้าปกติทั่วไป จึงพิจารณาว่ารายการมีความสมเหตุสมผล มีความจำเป็นในการประกอบธุรกิจของกลุ่มบริษัท
9. บจก.พี.ซี.ปิโตรเลียมแอนด์เทอร์มินอล	รายได้จากการให้บริการ ลูกหนี้การค้า	0.36 0.01	0.09 0.09	ในปี 2566 และงวด 6 เดือน ปี 2567 PC มีรายได้ค่าขนส่งจากการให้บริการขนส่งน้ำมันดีเซล และแบริปซั่ม ให้แก่ บจก.พี.ซี.ปิโตรเลียมแอนด์เทอร์มินอล โดยคิดค่าบริการขนส่งในราคาต้นทุนบวกกำไรตามนโยบายการขายสินค้าที่บริษัทกำหนด และเป็นราคาค่าบริการขนส่งที่สามารถเทียบเคียงได้กับที่ทำกับบุคคลภายนอก <b>ความเห็นคณะกรรมการตรวจสอบ</b> รายการดังกล่าวเป็นรายการธุรกิจปกติ โดยมีราคาค่าบริการขนส่งที่เป็นไปตามการค้าปกติทั่วไปที่บริษัทกำหนดไว้ในนโยบายการขายสินค้า และสามารถเทียบเคียงได้กับที่ทำกับบุคคลภายนอก จึงพิจารณาว่ารายการมีความสมเหตุสมผล มีความจำเป็นในการประกอบธุรกิจและเป็นประโยชน์ต่อกลุ่มบริษัท





บุคคลที่อาจมีความขัดแย้ง	ลักษณะและรายละเอียดของรายการ	มูลค่ารายการระหว่างกัน (ล้านบาท)		ความจำเป็นและความสมเหตุสมผลของรายการ
		งวดปี 2566 สิ้นสุด 31 ธ.ค. 66	งวด 6 เดือน ปี 2567 สิ้นสุด 30 มิ.ย. 67	
10. บจก.พี.ซี.สยามปิโตรเลียม	ต้นทุนการให้บริการ	1.91	--	ในปี 2566 PC ชื้อน้ำมันเชื้อเพลิง เพื่อนำไปใช้เป็นเชื้อเพลิงสำหรับรถขนส่ง โดยซื้อในราคาตลาดปกติทั่วไป <b>ความเห็นคณะกรรมการตรวจสอบ</b> รายการดังกล่าวเป็นรายการธุรกิจปกติ โดยมีราคาตลาดที่เป็นไปตามการค้าปกติทั่วไป จึงพิจารณาว่ารายการมีความสมเหตุสมผล มีความจำเป็นในการประกอบธุรกิจของกลุ่มบริษัท

## (4) รายการระหว่างกันที่เกิดขึ้นจากการดำเนินงานของ บริษัท พี.เค.มารีน เทรดิง จำกัด (“PKM”)

บุคคลที่อาจมีความขัดแย้ง	ลักษณะและรายละเอียดของรายการ	มูลค่ารายการระหว่างกัน (ล้านบาท)		ความจำเป็นและความสมเหตุสมผลของรายการ
		งวดปี 2566 สิ้นสุด 31 ธ.ค. 66	งวด 6 เดือน ปี 2567 สิ้นสุด 30 มิ.ย. 67	
1. นายประทีป ประสิทธิ์ศุภผล	คำประกันวงเงินสินเชื่อ กับเจ้าหนี้สถาบัน การเงิน	วงเงิน 56.00	วงเงิน 56.00	นายประทีปฯ คำประกันวงเงินสินเชื่อกับเจ้าหนี้สถาบันการเงิน 1 แห่ง ให้แก่ PKM ซึ่งเป็นไปตามเงื่อนไขที่เจ้าหนี้สถาบันการเงินกำหนด โดยนายประทีปฯ ไม่มีการเรียกเก็บค่าธรรมเนียมการคำประกันวงเงินสินเชื่อดังกล่าว อย่างไรก็ตาม เจ้าหนี้สถาบันการเงินจะพิจารณาปลดภาระคำประกันเมื่อ PCE เข้าจดทะเบียนในตลาดหลักทรัพย์ฯ ทั้งนี้ ณ 31 ธ.ค. 2566 บริษัทได้รับหนังสือแจ้งจากสถาบันการเงินในประเด็นการขอปลดภาระคำประกันดังนี้ - สถาบันการเงินแห่งที่ 1 จะดำเนินการเปลี่ยนผู้ค้ำประกันจากนายประทีปฯ เป็น PCE ในวันที่ซื้อขายหลักทรัพย์วันแรกในตลาดหลักทรัพย์ฯ และมีเอกสารแจ้งยกเลิกการค้ำประกันจากทุกสถาบันการเงิน



บุคคลที่อาจมีความขัดแย้ง	ลักษณะและรายละเอียดของรายการ	มูลค่ารายการระหว่างกัน (ล้านบาท)		ความจำเป็นและความสมเหตุสมผลของรายการ
		งวดปี 2566 สิ้นสุด 31 ธ.ค. 66	งวด 6 เดือน ปี 2567 สิ้นสุด 30 มิ.ย. 67	
				<p><b>ความเห็นคณะกรรมการตรวจสอบ</b></p> <p>รายการดังกล่าวเป็นการรับความช่วยเหลือทางการเงินจากบุคคลที่อาจมีความขัดแย้งทางผลประโยชน์ โดยไม่มีการเรียกเก็บค่าธรรมเนียมการค้าประกันวงเงินสินเชื่อ จึงพิจารณาว่ารายการมีความสมเหตุสมผล มีความจำเป็นในการประกอบธุรกิจและเป็นประโยชน์ต่อกลุ่มบริษัท ซึ่งเป็นไปตามเงื่อนไขที่เจ้าหน้าที่สถาบันการเงินกำหนด</p>
2. นางประภาพรณ ประสิทธิ์ศุภผล	ค้าประกันวงเงินสินเชื่อ กับเจ้าหน้าที่สถาบัน การเงิน	วงเงิน 56.00	วงเงิน 56.00	<p>นางประภาพรณฯ ค้าประกันวงเงินสินเชื่อกับเจ้าหน้าที่สถาบันการเงิน 1 แห่ง ให้แก่ PKM ซึ่งเป็นไปตามเงื่อนไขที่เจ้าหน้าที่สถาบันการเงินกำหนด โดยนางประภาพรณฯ ไม่มีการเรียกเก็บค่าธรรมเนียมการค้าประกันวงเงินสินเชื่อดังกล่าว อย่างไรก็ตามก็ดี สถาบันการเงินจะพิจารณาปลดภาระค้าประกันเมื่อ PCE เข้าจดทะเบียนในตลาดหลักทรัพย์ฯ</p> <p>ทั้งนี้ ณ 31 ธ.ค. 2566 บริษัทได้รับหนังสือแจ้งจากสถาบันการเงินในประเด็นการขอปลดภาระค้าประกันดังนี้</p> <ul style="list-style-type: none"><li>- สถาบันการเงินแห่งที่ 1 จะดำเนินการเปลี่ยนผู้ค้าประกันจากนางประภาพรณฯ เป็น PCE ในวันที่ซื้อขายหลักทรัพย์วันแรกในตลาดหลักทรัพย์ฯ และมีเอกสารแจ้งยกเลิกการค้าประกันจากทุกสถาบันการเงิน</li></ul>
				<p><b>ความเห็นคณะกรรมการตรวจสอบ</b></p> <p>รายการดังกล่าวเป็นการรับความช่วยเหลือทางการเงินจากบุคคลที่อาจมีความขัดแย้งทางผลประโยชน์ โดยไม่มีการเรียกเก็บค่าธรรมเนียมการค้าประกันวงเงินสินเชื่อ จึงพิจารณาว่ารายการมีความสมเหตุสมผล มีความจำเป็นในการประกอบธุรกิจและเป็นประโยชน์ต่อกลุ่มบริษัท ซึ่งเป็นไปตามเงื่อนไขที่เจ้าหน้าที่สถาบันการเงินกำหนด</p>
3. บจก.สกายฮิลล์ สุราษฎร์ธานี	ค่าใช้จ่ายในการบริหาร	0.003	--	<p>ในปี 2566 PKM มีรายการชำระค่าอาหารและเครื่องดื่มให้ บจก.สกายฮิลล์ สุราษฎร์ธานี จากการที่ PKM พาลูกค้าไปเลี้ยงรับรอง โดยชำระค่าอาหารและเครื่องดื่มในราคาและเงื่อนไขเป็นไปตามการค้าปกติทั่วไป</p>
				<p><b>ความเห็นคณะกรรมการตรวจสอบ</b></p>



บุคคลที่อาจมีความขัดแย้ง	ลักษณะและรายละเอียดของรายการ	มูลค่ารายการระหว่างกัน (ล้านบาท)		ความจำเป็นและความสมเหตุสมผลของรายการ
		งวดปี 2566 สิ้นสุด 31 ธ.ค. 66	งวด 6 เดือน ปี 2567 สิ้นสุด 30 มิ.ย. 67	
				รายการดังกล่าวเป็นรายการสนับสนุนธุรกิจปกติ โดยชำระค่าอาหารและเครื่องดื่มในราคาที่เป็นไปตามการค้ำปกติทั่วไป จึงพิจารณาว่ารายการดังกล่าวมีความสมเหตุสมผล และไม่ทำให้กลุ่มบริษัทเสียผลประโยชน์
4. บจก.พี.ซี.ปาล์ม (2550)	รายได้จากการให้บริการ  ลูกหนี้การค้า	4.29  0.28	2.56  0.21	ในปี 2566 และงวด 6 เดือน ปี 2567 PKM มีรายได้จากการให้บริการขนส่งทางรถ-ทางเรือ และค่าบริการขนถ่ายสินค้าผ่านท่า-แหลว โดยคิดค่าบริการในราคาต้นทุนบวกกำไรตามนโยบายการขายสินค้าที่บริษัทกำหนด และเป็นราคาค่าบริการขนส่งที่สามารถเทียบเคียงได้กับที่กำกับบุคคลภายนอก <b>ความเห็นคณะกรรมการตรวจสอบ</b> รายการดังกล่าวเป็นรายการธุรกิจปกติ โดยมีราคาค่าบริการที่เป็นไปตามการค้ำปกติทั่วไปที่บริษัทกำหนดไว้ในนโยบายการขายสินค้า และสามารถเทียบเคียงได้กับที่กำกับบุคคลภายนอก จึงพิจารณาว่ารายการมีความสมเหตุสมผล มีความจำเป็นในการประกอบธุรกิจและเป็นประโยชน์ต่อกลุ่มบริษัท
5. บจก.ท่าทองปิโตรเลียม	ต้นทุนการให้บริการ  เจ้าหนี้การค้า	8.91  0.84	2.93  0.53	ในปี 2566 และงวด 6 เดือน ปี 2567 PKM ชื้อน้ำมันดีเซล เพื่อนำไปเป็นเชื้อเพลิงสำหรับรถขนส่ง และรถขนถ่ายสินค้า โดยซื้อในราคาตลาดปกติทั่วไป <b>ความเห็นคณะกรรมการตรวจสอบ</b> รายการดังกล่าวเป็นรายการธุรกิจปกติ โดยมีราคาตลาดที่เป็นไปตามการค้ำปกติทั่วไป จึงพิจารณาว่ารายการมีความสมเหตุสมผล มีความจำเป็นในการประกอบธุรกิจของกลุ่มบริษัท
6. บจก.พี.ซี.สยามปิโตรเลียม	รายได้จากการให้บริการ	0.37	--	ในปี 2566 PKM มีรายได้จากการให้บริการส่งทางรถ โดยคิดค่าบริการในราคาต้นทุนบวกกำไรตามนโยบายการขายสินค้าที่บริษัทกำหนด และเป็นราคาค่าบริการขนส่งที่สามารถเทียบเคียงได้กับที่กำกับบุคคลภายนอก <b>ความเห็นคณะกรรมการตรวจสอบ</b> รายการดังกล่าวเป็นรายการธุรกิจปกติ โดยมีราคาค่าบริการที่เป็นไปตามการค้ำปกติทั่วไปที่บริษัทกำหนดไว้ในนโยบายการขายสินค้า และสามารถเทียบเคียงได้กับที่กำกับบุคคลภายนอก จึงพิจารณาว่ารายการมีความสมเหตุสมผล มีความจำเป็นในการประกอบธุรกิจและเป็นประโยชน์ต่อกลุ่มบริษัท
7. บจก.พี.ซี.ทับสะแก (1994)	ต้นทุนการให้บริการ	0.14	0.20	ในปี 2566 และงวด 6 เดือน ปี 2567 PKM ชื้อน้ำมันดีเซล เพื่อนำไปเป็นเชื้อเพลิงสำหรับรถขนส่ง และรถขนถ่ายสินค้า โดยซื้อในราคาตลาดปกติทั่วไป



บุคคลที่อาจมีความขัดแย้ง	ลักษณะและรายละเอียดของรายการ	มูลค่ารายการระหว่างกัน (ล้านบาท)		ความจำเป็นและความสมเหตุสมผลของรายการ
		งวดปี 2566 สิ้นสุด 31 ธ.ค. 66	งวด 6 เดือน ปี 2567 สิ้นสุด 30 มิ.ย. 67	
	เจ้าหน้าที่การค้า	0.01	0.14	<b>ความเห็นคณะกรรมการตรวจสอบ</b> รายการดังกล่าวเป็นรายการธุรกิจปกติ โดยมีราคาตลาดที่เป็นไปตามการค้าปกติทั่วไป จึงพิจารณาว่ารายการมีความสมเหตุสมผล มีความจำเป็นในการประกอบธุรกิจของกลุ่มบริษัท
8. บจก.ศรีวิชัยปาล์มสุราษฎร์	รายได้ค่าเช่ารถตัก	0.12	0.09	ในปี 2566 และงวด 6 เดือน ปี 2567 PKM มีรายได้ค่าเช่ารถตัก เนื่องจาก บจก.ศรีวิชัยปาล์มสุราษฎร์ เข้าไปเพื่อใช้ในการดำเนินกิจการในสวนปาล์ม โดยคิดค่าบริการในราคาค่าบริการที่เป็นไปตามการค้าปกติทั่วไป และเป็นราคาค่าบริการที่สามารถเทียบเคียงได้กับที่ทำกับบุคคลภายนอก <b>ความเห็นคณะกรรมการตรวจสอบ</b> รายการดังกล่าวเป็นรายการธุรกิจปกติ โดยมีราคาค่าบริการที่เป็นไปตามการค้าปกติทั่วไปที่บริษัท กำหนดไว้ในนโยบายการขายสินค้า และสามารถเทียบเคียงได้กับที่ทำกับบุคคลภายนอก จึงพิจารณาว่ารายการมีความสมเหตุสมผล มีความจำเป็นในการประกอบธุรกิจและเป็นประโยชน์ต่อกลุ่มบริษัท
9. บจก.พี.เค.ที.(สุราษฎร์)	รายได้ค่าเช่ารถตัก	0.19	--	ในปี 2566 PKM มีรายได้ค่าเช่ารถตัก เนื่องจาก บจก.พี.เค.ที.(สุราษฎร์) เข้าไปเพื่อใช้ในการดำเนินกิจการในการถมที่ดิน โดยคิดค่าบริการในราคาค่าบริการที่เป็นไปตามการค้าปกติทั่วไป และเป็นราคาค่าบริการที่สามารถเทียบเคียงได้กับที่ทำกับบุคคลภายนอก <b>ความเห็นคณะกรรมการตรวจสอบ</b> รายการดังกล่าวเป็นรายการธุรกิจปกติ โดยมีราคาค่าบริการที่เป็นไปตามการค้าปกติทั่วไปที่บริษัท กำหนดไว้ในนโยบายการขายสินค้า และสามารถเทียบเคียงได้กับที่ทำกับบุคคลภายนอก จึงพิจารณาว่ารายการมีความสมเหตุสมผล มีความจำเป็นในการประกอบธุรกิจและเป็นประโยชน์ต่อกลุ่มบริษัท

(5) รายการระหว่างกันที่เกิดขึ้นจากการดำเนินงานของ บริษัท พี.ซี.มารีน (1992) จำกัด (“PCM”)



บุคคลที่อาจมีความขัดแย้ง	ลักษณะและรายละเอียดของรายการ	มูลค่ารายการระหว่างกัน (ล้านบาท)		ความจำเป็นและความสมเหตุสมผลของรายการ
		งวดปี 2566 สิ้นสุด 31 ธ.ค. 66	งวด 6 เดือน ปี 2567 สิ้นสุด 30 มิ.ย. 67	
1. นายประกิต ประสิทธิ์ศุภผล	คำประกันวงเงินสินเชื่อ กับเจ้าหนี้สถาบัน การเงิน	วงเงิน 264.00	วงเงิน 264.00	<p>นายประกิตฯ คำประกันวงเงินสินเชื่อกับเจ้าหนี้สถาบันการเงินให้แก่ PCM ซึ่งเป็นไปตามเงื่อนไขที่เจ้าหนี้สถาบันการเงินกำหนด โดยนายประกิตฯ ไม่มีการเรียกเก็บค่าธรรมเนียมการคำประกันวงเงินสินเชื่อดังกล่าว อย่างไรก็ตาม อย่างไรก็ดี สถาบันการเงินจะพิจารณาปลดภาระคำประกันเมื่อ PCE เข้าจดทะเบียนในตลาดหลักทรัพย์ฯ</p> <p>ทั้งนี้ ณ วันที่ 31 ธ.ค. 2566 บริษัทฯ ได้รับหนังสือแจ้งจากสถาบันการเงินในประเด็นการขอปลดภาระคำประกัน ดังนี้</p> <ul style="list-style-type: none"><li>- สถาบันการเงินแห่งที่ 1 จะพิจารณาเปลี่ยนผู้ค้ำประกันจากนายประกิตฯ เป็น PCE ภายหลังจาก PCE เข้าจดทะเบียนในตลาดหลักทรัพย์ฯ</li></ul> <p><b>ความเห็นคณะกรรมการตรวจสอบ</b></p> <p>รายการดังกล่าวเป็นการรับความช่วยเหลือทางการเงินจากบุคคลที่อาจมีความขัดแย้งทางผลประโยชน์ โดยไม่มีการเรียกเก็บค่าธรรมเนียมการคำประกันวงเงินสินเชื่อ จึงพิจารณาว่ารายการมีความสมเหตุสมผล มีความจำเป็นในการประกอบธุรกิจและเป็นประโยชน์ต่อกลุ่มบริษัท ซึ่งเป็นไปตามเงื่อนไขที่เจ้าหนี้สถาบันการเงินกำหนด</p>
2. นางประภาพรรณ ประสิทธิ์ศุภผล	คำประกันวงเงินสินเชื่อ กับเจ้าหนี้สถาบัน การเงิน	วงเงิน 264.00	วงเงิน 264.00	<p>นางประภาพรรณฯ คำประกันวงเงินสินเชื่อกับเจ้าหนี้สถาบันการเงินให้แก่ PCM ซึ่งเป็นไปตามเงื่อนไขที่เจ้าหนี้สถาบันการเงินกำหนด โดยนางประภาพรรณฯ ไม่มีการเรียกเก็บค่าธรรมเนียมการคำประกันวงเงินสินเชื่อดังกล่าว อย่างไรก็ตาม อย่างไรก็ดี สถาบันการเงินจะพิจารณาปลดภาระคำประกันเมื่อ PCE เข้าจดทะเบียนในตลาดหลักทรัพย์ฯ</p> <p>ทั้งนี้ ณ วันที่ 31 ธ.ค. 2566 บริษัทฯ ได้รับหนังสือแจ้งจากสถาบันการเงินในประเด็นการขอปลดภาระคำประกัน ดังนี้</p> <ul style="list-style-type: none"><li>- สถาบันการเงินแห่งที่ 1 จะพิจารณาเปลี่ยนผู้ค้ำประกันจากนางประภาพรรณฯ เป็น PCE ภายหลังจาก PCE เข้าจดทะเบียนในตลาดหลักทรัพย์ฯ</li></ul> <p><b>ความเห็นคณะกรรมการตรวจสอบ</b></p>



บุคคลที่อาจมีความขัดแย้ง	ลักษณะและรายละเอียดของรายการ	มูลค่ารายการระหว่างกัน ล้านบาท)		ความจำเป็นและความสมเหตุสมผลของรายการ
		งวดปี 2566 สิ้นสุด 31 ธ.ค. 66	งวด 6 เดือน ปี 2567 สิ้นสุด 30 มิ.ย. 67	
				รายการดังกล่าวเป็นการรับความช่วยเหลือทางการเงินจากบุคคลที่อาจมีความขัดแย้งทางผลประโยชน์ โดยไม่มีการเรียกเก็บค่าธรรมเนียมการค้ำประกันวงเงินสินเชื่อ จึงพิจารณาว่ารายการมีความสมเหตุสมผล มีความจำเป็นในการประกอบธุรกิจและเป็นประโยชน์ต่อกลุ่มบริษัท ซึ่งเป็นไปตามเงื่อนไขที่เจ้าหน้าที่สถาบันการเงินกำหนด
3. บจก.ท่าทองปิโตรเลียม	ต้นทุนการให้บริการ	30.22	12.95	ในปี 2566 และงวด 6 เดือน ปี 2567 PCM ชื้อน้ำมันเชื้อเพลิง เพื่อนำไปเป็นเชื้อเพลิงสำหรับรถขนส่ง และรถขนถ่ายสินค้า โดยซื้อในราคาตลาดปกติทั่วไป
	เจ้าหน้าที่การค้า	0.45	2.58	<b>ความเห็นคณะกรรมการตรวจสอบ</b> รายการดังกล่าวเป็นรายการธุรกิจปกติ โดยมีราคาตลาดที่เป็นไปตามการค้ำปกติทั่วไป จึงพิจารณาว่ารายการมีความสมเหตุสมผล มีความจำเป็นในการประกอบธุรกิจของกลุ่มบริษัท
4. บจก.พี.ซี.สยามปิโตรเลียม	ต้นทุนการให้บริการ	2.36	--	ในปี 2566 PCM ชื้อน้ำมันเชื้อเพลิง เพื่อนำไปเป็นเชื้อเพลิงสำหรับรถขนส่ง และรถขนถ่ายสินค้า โดยซื้อในราคาตลาดปกติทั่วไป
	ค่าบริการ	--	0.21	<b>ความเห็นคณะกรรมการตรวจสอบ</b> รายการดังกล่าวเป็นรายการธุรกิจปกติ โดยมีราคาตลาดที่เป็นไปตามการค้ำปกติทั่วไป จึงพิจารณาว่ารายการมีความสมเหตุสมผล มีความจำเป็นในการประกอบธุรกิจของกลุ่มบริษัท
				งวด 6 เดือน ปี 2567 PCM จ่ายค่าบริการใช้ทำเรือและถังจัดเก็บน้ำมัน เพื่อใช้ในการสอบเทียบ (Calibration) ถังสินค้าเรือ KTP-4 สำหรับการขอใบอนุญาตขนถ่ายสินค้าน้ำมันเชื้อเพลิงกับหน่วยงานราชการ โดยทำเรือและถังจัดเก็บน้ำมันที่สามารถให้บริการทดสอบเทียบ (Calibration) ได้จะต้องผ่านการรับรองจากหน่วยงานราชการแล้วเท่านั้น ทั้งนี้ บริษัทจ่ายค่าบริการในราคาที่ บจก.พี.ซี.สยามปิโตรเลียม ให้บริการกับบุคคลภายนอก
				<b>ความเห็นคณะกรรมการตรวจสอบ</b> รายการดังกล่าวเป็นรายการสนับสนุนธุรกิจปกติ โดยมีราคาค่าบริการที่เป็นไปตามการค้ำปกติทั่วไปที่ บจก.พี.ซี.สยามปิโตรเลียม ให้บริการกับบุคคลภายนอก จึงพิจารณาว่ารายการมีความสมเหตุสมผล มีความจำเป็นในการประกอบธุรกิจและเป็นประโยชน์ต่อกลุ่มบริษัท





บุคคลที่อาจมีความขัดแย้ง	ลักษณะและรายละเอียดของรายการ	มูลค่ารายการระหว่างกัน ล้านบาท)		ความจำเป็นและความสมเหตุสมผลของรายการ
		งวดปี 2566 สิ้นสุด 31 ธ.ค. 66	งวด 6 เดือน ปี 2567 สิ้นสุด 30 มิ.ย. 67	
5. บจก.สยามนาวิ	ค่าขนส่ง	--	2.69	งวด 6 เดือน ปี 2567 PCM จ่ายค่าจ้างขนส่งข่าวสารให้กับ บจก.สยามนาวิ โดยจ่ายค่าขนส่งในราคาที่ บจก.สยามนาวิ ให้บริการกับบุคคลภายนอก <b>ความเห็นคณะกรรมการตรวจสอบ</b> รายการดังกล่าวเป็นรายการธุรกิจปกติ โดยมีราคาค่าขนส่งที่เป็นไปตามการค้ำปกติทั่วไปที่ บจก.สยามนาวิ ให้บริการกับบุคคลภายนอก จึงพิจารณาว่ารายการมีความสมเหตุสมผล มีความจำเป็นในการประกอบธุรกิจและเป็นประโยชน์ต่อกลุ่มบริษัท
6. บจก.พี.ซี.ปิโตรเลียมแอนด์เทอร์มินอล	รายได้จากการให้บริการ	--	0.28	งวด 6 เดือน ปี 2567 PCM มีรายได้ค่าขนส่งจากการให้บริการขนส่งแรปิซิม ให้แก่ บจก.พี.ซี.ปิโตรเลียมแอนด์เทอร์มินอล โดยคิดค่าบริการขนส่งในราคาต้นทุนบวกกำไรตามนโยบายการขายสินค้าของบริษัท กำหนด และเป็นราคาค่าบริการขนส่งที่สามารถเทียบเคียงได้กับที่ทำกับบุคคลภายนอก <b>ความเห็นคณะกรรมการตรวจสอบ</b> รายการดังกล่าวเป็นรายการธุรกิจปกติ โดยมีราคาค่าบริการขนส่งที่เป็นไปตามการค้ำปกติทั่วไปที่บริษัท กำหนดไว้ในนโยบายการขายสินค้า และสามารถเทียบเคียงได้กับที่ทำกับบุคคลภายนอก จึงพิจารณาว่ารายการมีความสมเหตุสมผล มีความจำเป็นในการประกอบธุรกิจและเป็นประโยชน์ต่อกลุ่มบริษัท

### 9.2.3. นโยบายการเข้าทำรายการระหว่างกัน

ตามมติที่ประชุมคณะกรรมการบริษัทครั้งที่ 1/2566 (ครั้งแรกล้างแปรสภาพ) เมื่อวันที่ 6 มิถุนายน 2566 ได้พิจารณาอนุมัตินโยบายการทำรายการระหว่างกันหรือรายการที่เกี่ยวข้องกัน โดยในการเข้าทำรายการระหว่างกันหรือรายการที่เกี่ยวข้องกันของบริษัทและบริษัทย่อย จะต้องปฏิบัติตามหลักเกณฑ์ที่เกี่ยวข้องกับรายการที่เกี่ยวข้องกันตามที่ตลาดหลักทรัพย์ฯ คณะกรรมการกำกับตลาดทุน และสำนักงาน ก.ล.ต. ประกาศกำหนด ดังนั้นบริษัทและบริษัทย่อยจึงได้กำหนดหลักเกณฑ์และขั้นตอนในการทำรายการที่เกี่ยวข้องกัน ดังนี้

บริษัทได้กำหนดมาตรการควบคุมการทำรายการที่เกี่ยวข้องกันของบริษัท บริษัทย่อย และบริษัทร่วม กับบุคคลที่อาจมีความขัดแย้งทางผลประโยชน์ มีส่วนได้ส่วนเสีย หรือบุคคลที่อาจมีความขัดแย้งทางผลประโยชน์ในอนาคตตามประกาศของคณะกรรมการกำกับตลาดทุน และสำนักงานคณะกรรมการกำกับหลักทรัพย์และตลาดหลักทรัพย์ (“สำนักงาน ก.ล.ต.”) และตลาดหลักทรัพย์ฯ

#### กรณีที่เป็นรายการที่เป็นไปตามเงื่อนไขการค้าโดยทั่วไป

ธุรกรรมที่เป็นข้อตกลงทางการค้าในลักษณะเดียวกับที่วิญญูชนจะพึงกระทำกับคู่สัญญาทั่วไปในสถานการณ์เดียวกัน ด้วยอำนาจต่อรองทางการค้าที่ปราศจากอิทธิพลในการที่ตนมีสถานะเป็นกรรมการ ผู้บริหาร หรือบุคคลที่มีความเกี่ยวข้อง แล้วแต่กรณี และเป็นข้อตกลงทางการค้าที่ได้รับอนุมัติหรือเป็นไปตามหลักการที่คณะกรรมการอนุมัติไว้แล้ว ฝ่ายจัดการสามารถดำเนินการได้ภายใต้หลักการที่คณะกรรมการบริษัทได้พิจารณาอนุมัติ

ทั้งนี้ ให้จัดทำรายงานสรุปการทำธุรกรรมดังกล่าว เพื่อรายงานในการประชุมคณะกรรมการตรวจสอบ และการประชุมคณะกรรมการบริษัททราบในทุกไตรมาส ส่วนรายการให้หรือรับความช่วยเหลือทางการเงิน จะต้องเป็นไปด้วยความจำเป็นสมเหตุสมผล และต้องมีข้อตกลงและเงื่อนไขที่เป็นธรรมก่อให้เกิดประโยชน์สูงสุดแก่บริษัท

#### กรณีที่เป็นรายการที่ไม่เป็นไปตามเงื่อนไขการค้าโดยทั่วไป

กรณีที่ไม่สามารถเปรียบเทียบราคาสินค้าหรือบริการกับบุคคลภายนอกได้ บริษัทกำหนดให้คณะกรรมการตรวจสอบเป็นผู้พิจารณาและให้ความเห็นเกี่ยวกับความจำเป็นในการเข้าทำรายการและความเหมาะสมด้านราคาหรือบริการ และเงื่อนไขการค้าต่าง ๆ โดยพิจารณาเปรียบเทียบจากราคาสินค้าหรือบริการกับราคาภายนอก ภายใต้เงื่อนไขที่เหมือนหรือคล้ายคลึงกัน

บริษัทอาจจัดให้มีผู้เชี่ยวชาญอิสระ และ/หรือ ผู้ประเมินอิสระ และ/หรือ ผู้สอบบัญชีของบริษัทในการเปรียบเทียบราคาหรือบริการสำหรับการทำรายการที่เกี่ยวข้องกันที่สำคัญเพื่อให้มั่นใจว่าราคาดังกล่าวมีความสมเหตุสมผลและเป็นประโยชน์สูงสุดต่อกลุ่มบริษัท เพื่อนำไปประกอบการพิจารณาและให้ความเห็นของคณะกรรมการตรวจสอบ ก่อนนำเสนอคณะกรรมการบริษัท และ/หรือ ที่ประชุมผู้ถือหุ้นพิจารณาอนุมัติ ตามแต่กรณี

ทั้งนี้ ผู้ที่อาจมีความขัดแย้งทางผลประโยชน์หรือมีส่วนได้ส่วนเสียในการทำรายการที่เกี่ยวข้องกันจะไม่มีสิทธิออกเสียงในการอนุมัติการทำรายการดังกล่าว

#### นโยบายหรือแนวโหม้การทำรายการระหว่างกันในอนาคต

ตามมติที่ประชุมคณะกรรมการบริษัทครั้งที่ 1/2566 (หลังแปรสภาพ) เมื่อวันที่ 6 มิถุนายน 2566 ได้พิจารณาอนุมัติหลักการเกี่ยวกับข้อตกลงทางการค้าที่มีเงื่อนไขการค้าโดยทั่วไป ในการทำธุรกรรมระหว่างบริษัท กับกรรมการ ผู้บริหาร หรือบุคคลที่เกี่ยวข้อง ที่อาจก่อให้เกิดรายการระหว่างกันที่อาจเกิดขึ้นในอนาคต

บริษัท บริษัทย่อย และบริษัทร่วม อาจมีการเข้าทำรายการที่เกี่ยวข้องกัน กับบุคคลที่อาจมีความขัดแย้งทางผลประโยชน์ในอนาคต

หากเป็นรายการธุรกิจปกติและรายการสนับสนุนธุรกิจปกติ ที่คาดว่าจะยังเกิดขึ้นอย่างต่อเนื่องในอนาคต บริษัทกำหนดให้การเข้าทำรายการที่เกี่ยวข้องกันดังกล่าวมีเงื่อนไขต่าง ๆ เป็นไปตามเงื่อนไขการค้าโดยทั่วไป และเป็นราคาตลาดที่สามารถเปรียบเทียบได้กับราคาที่เกิดขึ้นกับบุคคลภายนอก เป็นไปตามหลักการที่คณะกรรมการบริษัทอนุมัติไว้แล้ว และเป็นไปตามข้อกำหนดของตลาดหลักทรัพย์ฯ คณะกรรมการกำกับตลาดทุน และสำนักงาน ก.ล.ต. พร้อมทั้งให้ปฏิบัติตามสัญญาที่ตกลงร่วมกันอย่างเคร่งครัด

ทั้งนี้ ในกรณีที่มีการเข้าทำรายการใหม่ หรือมีการเปลี่ยนแปลงของราคาและเงื่อนไขที่แตกต่างจากเดิม ฝ่ายบัญชีจะจัดทำรายงานเพื่อให้คณะกรรมการตรวจสอบพิจารณาและให้ความเห็นถึงความเหมาะสมของราคาและความสมเหตุสมผลของการทำรายการดังกล่าวอย่างน้อยปีละครั้ง

ในกรณีรายการธุรกิจปกติและรายการสนับสนุนธุรกิจปกติ ที่เป็นรายการที่ไม่เป็นไปตามเงื่อนไขการค้าโดยทั่วไป บริษัทจะดำเนินการตามข้อกำหนดและหลักเกณฑ์ในการทำรายการที่เกี่ยวข้องกันที่ระบุไว้ข้างต้น พร้อมทั้งตามข้อกำหนดของตลาดหลักทรัพย์ คณะกรรมการกำกับตลาดทุน และสำนักงาน ก.ล.ต. ก่อนการทำรายการ ทั้งนี้ รายการระหว่างกันที่มีแนวโน้มเกิดขึ้นต่อไปในอนาคต สรุปได้ดังนี้

1) รายการที่ บจก.เพชรศรีวิชัย เช่าที่ดิน จาก บจก.พีเคที (สุราษฎร์) เพื่อใช้เป็นที่ตั้งสำนักงาน และใช้เป็นพื้นที่จอดรถขนส่ง ทั้งนี้บริษัททำสัญญาเช่ากับ บจก.พีเคที (สุราษฎร์) เป็นระยะเวลา 20 ปี

2) รายการธุรกรรมการค้าอื่นๆ เช่น (1) การซื้อขายวัตถุดิบเพื่อการผลิต และผลิตภัณฑ์ที่เกี่ยวข้องจากปาล์ม (2) การให้บริการขนส่งทางบก ทางน้ำ และบริการท่าเรือ (3) การใช้บริการร้านอาหาร (4) การซื้อน้ำมันเชื้อเพลิง สำหรับ ย า น พ า ห น ะ (5) การใช้บริการโรงแรมเพื่อรับรอง บริษัทและบริษัทย่อยจะยังคงมีการทำรายการเกิดขึ้น โดยบริษัทและบริษัทย่อยจะทำรายการตามราคาตลาดและเงื่อนไขการค้าที่เป็นปกติทั่วไปที่สามารถเทียบเคียงได้กับที่ทำกับบุคคลภายนอก

งบการเงินและรายงานของผู้สอบบัญชีรับอนุญาต  
บริษัท เพชรศรีวิชัย เอ็นเตอร์ไพรส์ จำกัด และบริษัทย่อย  
(เดิมชื่อ บริษัท เพชรศรีวิชัย โฮลดิ้ง จำกัด)  
สำหรับปีสิ้นสุดวันที่ 31 ธันวาคม 2564

## **รายงานของผู้สอบบัญชีรับอนุญาต**

เสนอ ผู้ถือหุ้น บริษัท เพชรศรีวิชัย เอ็นเตอร์ไพรส์ จำกัด

### **ความเห็นอย่างมีเงื่อนไขต่องบการเงินรวม**

ข้าพเจ้าได้ตรวจสอบงบการเงินรวมของบริษัท เพชรศรีวิชัย เอ็นเตอร์ไพรส์ จำกัด และบริษัทย่อย ซึ่งประกอบด้วย งบแสดงฐานะการเงินรวม ณ วันที่ 31 ธันวาคม 2564 งบกำไรขาดทุนเบ็ดเสร็จรวม งบแสดงการเปลี่ยนแปลงส่วนของผู้ถือหุ้นรวม และงบกระแสเงินสดรวมสำหรับปีสิ้นสุดวันเดียวกันและหมายเหตุประกอบงบการเงิน รวมถึงสรุปนโยบายการบัญชีที่สำคัญ

ข้าพเจ้าเห็นว่า ยกเว้นผลกระทบของเรื่องที่กำลังกล่าวไว้ในวรรคเกณฑ์ในการแสดงความเห็นอย่างมีเงื่อนไขต่องบการเงินรวม ข้อ 1 และ ข้อ 2 งบการเงินรวมข้างต้นนี้ แสดงฐานะการเงินรวมของบริษัท เพชรศรีวิชัย เอ็นเตอร์ไพรส์ จำกัด และบริษัทย่อย ณ วันที่ 31 ธันวาคม 2564 ผลการดำเนินงานรวม และกระแสเงินสดรวม สำหรับปีสิ้นสุดวันเดียวกัน โดยถูกต้องตามที่ควรในสาระสำคัญตามมาตรฐานการรายงานทางการเงิน

### **ความเห็นต่องบการเงินเฉพาะกิจการ**

ข้าพเจ้าได้ตรวจสอบงบการเงินเฉพาะกิจการของบริษัท เพชรศรีวิชัย เอ็นเตอร์ไพรส์ จำกัด ซึ่งประกอบด้วยงบแสดงฐานะการเงินเฉพาะกิจการ ณ วันที่ 31 ธันวาคม 2564 งบกำไรขาดทุนเบ็ดเสร็จเฉพาะกิจการ งบแสดงการเปลี่ยนแปลงส่วนของผู้ถือหุ้นเฉพาะกิจการ และงบกระแสเงินสดเฉพาะกิจการ สำหรับปีสิ้นสุดวันเดียวกันและหมายเหตุประกอบงบการเงิน รวมถึงสรุปนโยบายการบัญชีที่สำคัญ

ข้าพเจ้าเห็น งบการเงินเฉพาะกิจการข้างต้นนี้ แสดงฐานะการเงินเฉพาะกิจการของบริษัท เพชรศรีวิชัย เอ็นเตอร์ไพรส์ จำกัด ณ วันที่ 31 ธันวาคม 2564 ผลการดำเนินงานเฉพาะกิจการ และกระแสเงินสดเฉพาะกิจการ สำหรับปีสิ้นสุดวันเดียวกัน โดยถูกต้องตามที่ควรในสาระสำคัญตามมาตรฐานการรายงานทางการเงิน

## **เกณฑ์ในการแสดงความเห็นอย่างมีเงื่อนไขต่องบการเงินรวม**

1. ข้าพเจ้าได้รับการแต่งตั้งให้เป็นผู้สอบบัญชีของบริษัทย่อย คือบริษัท ปาโก้เทรดดิ้ง จำกัด ในเดือนกันยายน 2564 ดังนั้น ข้าพเจ้าจึงไม่ได้เข้าร่วมสังเกตการณ์การตรวจนับสินค้าคงเหลือ ณ ต้นปี 2564 ของบริษัทย่อย ข้าพเจ้าไม่สามารถใช้วิธีการตรวจสอบอื่นให้เป็นที่พอใจในปริมาณและมูลค่าสินค้าคงเหลือ ณ วันที่ 31 ธันวาคม 2563 ของบริษัทย่อยดังกล่าว จำนวนเงิน 959.63 ล้านบาท ได้ เนื่องจากขอยกมาค้ำงวดของสินค้าคงเหลือรวมอยู่ในการคำนวณผลการดำเนินงานของบริษัทย่อยในงบการเงินรวม ข้าพเจ้าไม่สามารถตรวจสอบได้ว่ามีรายการปรับปรุงที่อาจจำเป็นต่อกำไรขาดทุนรวมสำหรับปี 2564 หรือไม่
2. งบการเงินรวมของบริษัท เพชรศรีวิชัย เอ็นเตอร์ไพรส์จำกัด และบริษัทย่อย สำหรับปีสิ้นสุดวันที่ 31 ธันวาคม 2563 และงบแสดงฐานะการเงินรวม ณ วันที่ 1 มกราคม 2563 ซึ่งแสดงเป็นข้อมูลเปรียบเทียบจัดทำโดยฝ่ายบริหารของบริษัทฯ ดังนั้นความเห็นของข้าพเจ้าต่องบการเงินรวมปีปัจจุบันจึงมีเงื่อนไขในเรื่องนี้ด้วย เนื่องจากอาจมีผลกระทบต่อการเปรียบเทียบตัวเลขปีปัจจุบันกับตัวเลขเปรียบเทียบ

ข้าพเจ้าได้ปฏิบัติตามตรวจสอบตามมาตรฐานการสอบบัญชี ความรับผิดชอบของข้าพเจ้าได้กล่าวไว้ในวรรคความรับผิดชอบของผู้สอบบัญชีต่อการตรวจสอบงบการเงินรวมในรายงานของข้าพเจ้า ข้าพเจ้ามีความเป็นอิสระจากกลุ่มบริษัทตามข้อกำหนดจรรยาบรรณของผู้ประกอบวิชาชีพบัญชีที่กำหนดโดยสภาวิชาชีพบัญชีในส่วนที่เกี่ยวข้องกับการตรวจสอบงบการเงินรวม และข้าพเจ้าได้ปฏิบัติตามความรับผิดชอบด้านจรรยาบรรณอื่นๆ ซึ่งเป็นไปตามข้อกำหนดเหล่านี้ ข้าพเจ้าเชื่อว่าหลักฐานการสอบบัญชีที่ข้าพเจ้าได้รับเพียงพอและเหมาะสมเพื่อใช้เป็นเกณฑ์ในการแสดงความเห็นอย่างมีเงื่อนไขของข้าพเจ้า

## **เกณฑ์ในการแสดงความเห็นต่องบการเงินเฉพาะกิจการ**

ข้าพเจ้าได้ปฏิบัติตามตรวจสอบตามมาตรฐานการสอบบัญชี ความรับผิดชอบของข้าพเจ้าได้กล่าวไว้ในวรรคความรับผิดชอบของผู้สอบบัญชีต่อการตรวจสอบงบการเงินเฉพาะกิจการในรายงานของข้าพเจ้า ข้าพเจ้ามีความเป็นอิสระจากบริษัทตามข้อกำหนดจรรยาบรรณของผู้ประกอบวิชาชีพบัญชีที่กำหนดโดยสภาวิชาชีพบัญชีในส่วนที่เกี่ยวข้องกับการตรวจสอบงบการเงินเฉพาะกิจการ และข้าพเจ้าได้ปฏิบัติตามความรับผิดชอบด้านจรรยาบรรณอื่นๆ ซึ่งเป็นไปตามข้อกำหนดเหล่านี้ ข้าพเจ้าเชื่อว่าหลักฐานการสอบบัญชีที่ข้าพเจ้าได้รับเพียงพอและเหมาะสมเพื่อใช้เป็นเกณฑ์ในการแสดงความเห็นของข้าพเจ้า



## ข้อมูลและเหตุการณ์ที่เน้น

ข้าพเจ้าขอให้สังเกตตามหมายเหตุประกอบงบการเงินในเรื่องดังต่อไปนี้

1. ข้าพเจ้าเคยออกรายงานงบการเงินเฉพาะกิจการ สำหรับปีสิ้นสุดวันที่ 31 ธันวาคม 2564 ซึ่งจัดทำงบการเงินตามมาตรฐานการรายงานทางการเงินสำหรับกิจการที่ไม่มีส่วนได้เสียสาธารณะ ซึ่งได้แสดงความเห็นอย่างไม่มีเงื่อนไข ตามรายงานลงวันที่ 23 เมษายน 2565 ต่อมาบริษัทฯ ได้จัดทำงบการเงินสำหรับปี 2564 ขึ้นใหม่โดยเปลี่ยนแปลงเกณฑ์ในการจัดทำงบการเงินจากมาตรฐานการรายงานทางการเงินสำหรับกิจการที่ไม่มีส่วนได้เสียสาธารณะ เป็นมาตรฐานการรายงานทางการเงินสำหรับกิจการที่มีส่วนได้เสียสาธารณะ ทั้งนี้ บริษัทฯ ได้ปรับปรุงงบการเงินเฉพาะกิจการสำหรับปีสิ้นสุดวันที่ 31 ธันวาคม 2564 และ 2563 และงบแสดงฐานะการเงินเฉพาะกิจการ ณ วันที่ 1 มกราคม 2563 ซึ่งแสดงเป็นข้อมูลเปรียบเทียบจากผลกระทบของการใช้มาตรฐานการรายงานทางการเงินในปีปัจจุบัน ตามหมายเหตุประกอบงบการเงินข้อ 2 และ ข้อ 34
2. หมายเหตุประกอบงบการเงินข้อ 4 บริษัทฯ มีรายการบัญชีที่สำคัญกับบุคคลและบริษัทที่เกี่ยวข้องกัน และมีอคติเกี่ยวกับบุคคลและบริษัทที่เกี่ยวข้องกันดังกล่าวเป็นจำนวนมาก รายการดังกล่าวได้แสดงไว้ในงบการเงินตามเงื่อนไขและราคาที่ตกลงร่วมกันระหว่างบริษัทฯ กับบุคคลและบริษัทที่เกี่ยวข้องกัน

ทั้งนี้ ข้าพเจ้ามิได้แสดงความเห็นอย่างมีเงื่อนไขในเรื่องเหล่านี้

## เรื่องอื่น

งบการเงินเฉพาะกิจการของบริษัท เพชรศรีวิชัย เอ็นเตอร์ไพรส์ จำกัด สำหรับปีสิ้นสุดวันที่ 31 ธันวาคม 2563 (ก่อนปรับปรุงใหม่) และงบแสดงฐานะการเงินเฉพาะกิจการ ณ วันที่ 1 มกราคม 2563 (ก่อนปรับปรุงใหม่) ที่แสดงเป็นข้อมูลเปรียบเทียบตรวจสอบโดยผู้สอบบัญชีอื่น ซึ่งได้แสดงความเห็นอย่างไม่มีเงื่อนไขตามรายงานลงวันที่ 26 มีนาคม 2564 และลงวันที่ 12 มีนาคม 2563 ตามลำดับ

งบกระแสเงินสดเฉพาะกิจการของบริษัท เพชรศรีวิชัย เอ็นเตอร์ไพรส์ จำกัด สำหรับปีสิ้นสุดวันที่ 31 ธันวาคม 2563 ที่แสดงเป็นข้อมูลเปรียบเทียบ จัดทำขึ้นโดยฝ่ายบริหารของบริษัท ซึ่งไม่ได้ตรวจสอบโดยผู้สอบบัญชี

## ความรับผิดชอบของผู้บริหารต่องบการเงิน

ผู้บริหารเป็นผู้รับผิดชอบในการจัดทำและนำเสนองบการเงินเหล่านี้โดยถูกต้องตามที่ควรตามมาตรฐานการรายงานทางการเงิน และรับผิดชอบเกี่ยวกับการควบคุมภายในที่ผู้บริหารพิจารณาว่าจำเป็นเพื่อให้สามารถจัดทำงบการเงินที่ปราศจากการแสดงข้อมูลที่ขัดต่อข้อเท็จจริงอันเป็นสาระสำคัญไม่ว่าจะเกิดจากการทุจริตหรือข้อผิดพลาด

ในการจัดทำงบการเงิน ผู้บริหารรับผิดชอบในการประเมินความสามารถของบริษัทในการดำเนินงานต่อเนื่อง เปิดเผยเรื่องที่เกี่ยวข้องกับการดำเนินงานต่อเนื่อง (ตามความเหมาะสม) และการใช้เกณฑ์การบัญชีสำหรับการดำเนินงานต่อเนื่อง เว้นแต่ผู้บริหารมีความตั้งใจที่จะเลิกบริษัทหรือหยุดดำเนินงานหรือไม่สามารถดำเนินงานต่อเนื่องต่อไปได้

## ความรับผิดชอบของผู้สอบบัญชีต่อการตรวจสอบงบการเงิน

การตรวจสอบของข้าพเจ้ามีวัตถุประสงค์เพื่อให้ได้ความเชื่อมั่นอย่างสมเหตุสมผลว่างบการเงิน โดยรวมปราศจากการแสดงข้อมูลที่ขัดต่อข้อเท็จจริงอันเป็นสาระสำคัญหรือไม่ ไม่ว่าจะเกิดจากการทุจริตหรือข้อผิดพลาด และเสนอรายงานของผู้สอบบัญชีซึ่งรวมความเห็นของข้าพเจ้าอยู่ด้วย ความเชื่อมั่นอย่างสมเหตุสมผลคือความเชื่อมั่นในระดับสูงแต่ไม่ได้เป็นการรับประกันว่าการปฏิบัติงานตรวจสอบตามมาตรฐานการสอบบัญชีจะสามารถตรวจพบข้อมูลที่ขัดต่อข้อเท็จจริงอันเป็นสาระสำคัญที่มีอยู่ได้เสมอไป ข้อมูลที่ขัดต่อข้อเท็จจริงอาจเกิดจากการทุจริตหรือข้อผิดพลาดและถือว่ามีสาระสำคัญเมื่อคาดการณ์ได้อย่างสมเหตุสมผลว่ารายการที่ขัดต่อข้อเท็จจริงแต่ละรายการหรือทุกรายการรวมกันจะมีผลต่อการตัดสินใจทางเศรษฐกิจของผู้ใช้งบการเงินจากการใช้งบการเงินเหล่านี้

ในการตรวจสอบของข้าพเจ้าตามมาตรฐานการสอบบัญชี ข้าพเจ้าได้ใช้ดุลยพินิจและการสังเกตและสงสัยซึ่งผู้ประกอบวิชาชีพตลอดการตรวจสอบ การปฏิบัติงานของข้าพเจ้ารวมถึง

- ระบุและประเมินความเสี่ยงจากการแสดงข้อมูลที่ขัดต่อข้อเท็จจริงอันเป็นสาระสำคัญในงบการเงิน ไม่ว่าจะเกิดจากการทุจริตหรือข้อผิดพลาด ออกแบบและปฏิบัติงานตามวิธีการตรวจสอบเพื่อตอบสนองต่อความเสี่ยงเหล่านั้น และได้หลักฐานการสอบบัญชีที่เพียงพอและเหมาะสมเพื่อเป็นเกณฑ์ในการแสดงความเห็นของข้าพเจ้า ความเสี่ยงที่ไม่พบข้อมูลที่ขัดต่อข้อเท็จจริงอันเป็นสาระสำคัญซึ่งเป็นผลมาจากการทุจริตจะสูงกว่าความเสี่ยงที่เกิดจากข้อผิดพลาด เนื่องจากการทุจริตอาจเกี่ยวกับการสมรู้ร่วมคิด การปลอมแปลงเอกสารหลักฐาน การตั้งใจละเว้นการแสดงผล การแสดงผลที่ไม่ตรงตามข้อเท็จจริงหรือการแทรกแซงการควบคุมภายใน
- ทำความเข้าใจในระบบการควบคุมภายในที่เกี่ยวข้องกับการตรวจสอบ เพื่อออกแบบวิธีการตรวจสอบที่เหมาะสมกับสถานการณ์ แต่ไม่ใช่เพื่อวัตถุประสงค์ในการแสดงความเห็นต่อความมีประสิทธิภาพของการควบคุมภายในของบริษัท
- ประเมินความเหมาะสมของนโยบายการบัญชีที่ผู้บริหารใช้และความสมเหตุสมผลของประมาณการทางบัญชีและการเปิดเผยข้อมูลที่เกี่ยวข้องซึ่งจัดทำขึ้น โดยผู้บริหาร
- สรุปร่วมกับความเหมาะสมของการใช้เกณฑ์การบัญชีสำหรับการดำเนินงานต่อเนื่องของผู้บริหารและจากหลักฐานการสอบบัญชีที่ได้รับ สรุปว่ามีความไม่แน่นอนที่มีสาระสำคัญเกี่ยวกับเหตุการณ์หรือสถานการณ์ที่อาจเป็นเหตุให้เกิดข้อสงสัยอย่างมีนัยสำคัญต่อความสามารถของบริษัทในการดำเนินงานต่อเนื่องหรือไม่ ถ้าข้าพเจ้าได้ข้อสรุปว่ามีความไม่แน่นอนที่มีสาระสำคัญ ข้าพเจ้าต้องกล่าวไว้ในรายงานของผู้สอบบัญชีของข้าพเจ้าโดยให้ข้อสังเกตถึงการเปิดเผยข้อมูลในงบการเงินที่เกี่ยวข้อง หรือถ้าการเปิดเผยข้อมูลดังกล่าวไม่เพียงพอ ความเห็นของข้าพเจ้าจะเปลี่ยนแปลงไป ข้อสรุปของข้าพเจ้าขึ้นอยู่กับหลักฐานการสอบบัญชีที่ได้รับจนถึงวันที่ในรายงานของผู้สอบบัญชีของข้าพเจ้า อย่างไรก็ตาม เหตุการณ์หรือสถานการณ์ในอนาคตอาจเป็นเหตุให้บริษัทต้องหยุดการดำเนินงานต่อเนื่อง
- ประเมินการนำเสนอ โครงสร้างและเนื้อหาของงบการเงิน โดยรวม รวมถึงการเปิดเผยข้อมูลว่างบการเงินแสดงรายการและเหตุการณ์ในรูปแบบที่ทำให้มีการนำเสนอข้อมูลโดยถูกต้องตามที่ควรหรือไม่

ข้าพเจ้าได้สื่อสารกับผู้บริหารในเรื่องต่างๆ ที่สำคัญ ซึ่งรวมถึงขอบเขตและช่วงเวลาของการตรวจสอบตามที่ได้วางแผนไว้ ประเด็นที่มีนัยสำคัญที่พบจากการตรวจสอบ รวมถึงข้อบกพร่องที่มีนัยสำคัญในระบบการควบคุมภายใน หากข้าพเจ้าได้พบในระหว่างการตรวจสอบของข้าพเจ้า

(นายวิชัย รุจิตานนท์)

ผู้สอบบัญชีรับอนุญาต เลขทะเบียน 4054

บริษัท เอเอ็นเอส ออดิท จำกัด

กรุงเทพฯ วันที่ 21 กันยายน 2565

## บริษัท เพชรศิวิล เอ็นเตอร์ไพรส์ จำกัด และบริษัทย่อย

## งบแสดงฐานะการเงิน

ณ วันที่ 31 ธันวาคม 2564

หมายเหตุ	หน่วย : บาท						
	งบการเงินรวม			งบการเงินเฉพาะกิจการ			
	31 ธันวาคม 2564	31 ธันวาคม 2563	1 มกราคม 2563	31 ธันวาคม 2564	31 ธันวาคม 2563	1 มกราคม 2563	
	"ยังไม่ได้ตรวจสอบ"	"ยังไม่ได้ตรวจสอบ"	"ยังไม่ได้ตรวจสอบ"	"ปรับปรุงใหม่"	"ปรับปรุงใหม่"	"ปรับปรุงใหม่"	
<b>สินทรัพย์</b>							
<b>สินทรัพย์หมุนเวียน</b>							
เงินสดและรายการเทียบเท่าเงินสด	5	174,847,738	155,802,166	69,723,145	2,872,493	805,364	294,537
ลูกหนี้การค้าและลูกหนี้หมุนเวียนอื่น - สุทธิ	4, 6	1,259,405,809	1,479,565,405	1,508,744,457	72,847	25,165	-
ดอกเบี้ยค้างรับบุคคลและกิจการที่เกี่ยวข้องกัน	4	312,049,146	300,075,706	257,626,747	339,234,313	314,962,896	274,131,181
เงินให้กู้ยืมระยะสั้นแก่บุคคลและกิจการที่เกี่ยวข้องกัน	4	172,416,274	623,724,954	2,426,850,334	172,416,274	977,969,526	2,776,094,906
สินค้าคงเหลือ - สุทธิ	7	1,543,696,206	1,898,953,766	3,546,864,501	-	-	-
พัสดุน้ำมันและอะไหล่คงเหลือ	8	10,598,556	1,985,774	-	-	-	-
สินทรัพย์สัญญาอนุพันธ์	30.2	-	211,100	50,887	-	-	-
สินทรัพย์หมุนเวียนอื่น	9	7,823,469	11,166,043	10,782,287	-	-	191,576
รวมสินทรัพย์หมุนเวียน		3,480,837,198	4,471,484,914	7,820,642,358	514,595,927	1,293,762,951	3,050,712,200
<b>สินทรัพย์ไม่หมุนเวียน</b>							
เงินให้กู้ยืมระยะยาวแก่กิจการที่เกี่ยวข้องกัน	4	-	-	-	371,744,572	-	-
สินทรัพย์ทางการเงินไม่หมุนเวียนอื่น	10	640,752,472	539,647,804	595,232,469	-	-	-
เงินลงทุนในบริษัทร่วม - สุทธิ	11, 34	1,778,035	1,898,935	2,294,077	500,000	16,750,000	16,750,000
เงินลงทุนในบริษัทย่อย	12, 34	-	-	-	70,943,000	70,943,000	70,943,000
ที่ดินเพื่อโครงการในอนาคต	13	127,736,592	77,123,297	77,123,297	-	-	-
อสังหาริมทรัพย์เพื่อการลงทุน	14	30,000,000	30,000,000	30,000,000	-	-	-
ที่ดิน อาคาร เรือและอุปกรณ์ - สุทธิ	15	2,314,369,745	2,687,886,866	2,678,037,374	125,343	517,866	1,050,698
สินทรัพย์สิทธิการเช่า - สุทธิ	16.1, 34	28,050,695	9,715,801	-	47,395,620	49,763,779	-
สินทรัพย์ไม่มีตัวตน - สุทธิ	17	7,515,788	2,560,946	149,635	-	-	-
สินทรัพย์ถาวรอื่นที่รอการตัดบัญชี - สุทธิ	25, 34	59,914,755	56,083,724	55,846,712	4,829,523	780,023	-
สินทรัพย์ไม่หมุนเวียนอื่น	18	5,857,745	15,793,582	35,332,130	-	-	-
รวมสินทรัพย์ไม่หมุนเวียน		3,215,975,827	3,420,710,955	3,474,015,694	495,538,058	138,754,668	88,743,698
รวมสินทรัพย์		6,696,813,025	7,892,195,869	11,294,658,052	1,010,133,985	1,432,517,619	3,139,455,898

## บริษัท เพชรศิวิล เอ็นเตอร์ไพรส์ จำกัด และบริษัทย่อย

## งบแสดงฐานะการเงิน

ณ วันที่ 31 ธันวาคม 2564

หมายเหตุ	หน่วย : บาท					
	งบการเงินรวม			งบการเงินเฉพาะกิจการ		
	31 ธันวาคม 2564	31 ธันวาคม 2563	1 มกราคม 2563	31 ธันวาคม 2564	31 ธันวาคม 2563	1 มกราคม 2563
	"ยังไม่ได้ตรวจสอบ"	"ยังไม่ได้ตรวจสอบ"	"ยังไม่ได้ตรวจสอบ"	"ปรับปรุงใหม่"	"ปรับปรุงใหม่"	"ปรับปรุงใหม่"
<b>หนี้สินและส่วนของผู้ถือหุ้น</b>						
<b>หนี้สินหมุนเวียน</b>						
เงินเบิกเกินบัญชีและเงินกู้ยืมระยะสั้นจากสถาบันการเงิน	19	1,549,621,770	3,004,247,225	6,301,602,052	-	-
เจ้าหนี้การค้าและเจ้าหนี้หมุนเวียนอื่น	20	886,228,807	727,619,666	1,041,463,366	2,418,807	194,676
เจ้าหนี้กรมสรรพากร		63,302,800	78,742,971	76,138,518	-	-
ภาษีเงินได้ค้างจ่าย		35,318,859	36,814,642	8,171,138	1,013,384	3,897
เงินปันผลค้างจ่าย	24	650,000,000	-	-	-	-
หนี้สินตามสัญญาเช่าส่วนที่ครบกำหนดชำระภายในหนึ่งปี	16.2, 34	6,114,431	1,115,475	464,946	2,046,772	60,000
เงินกู้ยืมจากสถาบันการเงินส่วนที่ครบกำหนดชำระภายในหนึ่งปี		-	-	52,720,000	-	-
ดอกเบี้ยค้างจ่ายกิจการที่เกี่ยวข้องกัน	4	9,806	814,111	33,860	237,080,664	252,818,455
เงินกู้ยืมระยะสั้นจากบุคคลและกิจการที่เกี่ยวข้องกัน	4	14,463,716	42,771,900	213,040,075	82,055,412	519,753,668
หนี้สินสัญญาอนุพันธ์	30.2	270,967	189,560	-	-	-
หนี้สินหมุนเวียนอื่น		6,945,843	10,616,297	4,311,234	174,926	10,881
รวมหนี้สินหมุนเวียน		3,212,276,999	3,902,931,847	7,697,945,189	324,789,965	772,985,619
<b>หนี้สินไม่หมุนเวียน</b>						
หนี้สินตามสัญญาเช่า - สุทธิ	16.2, 34	16,597,871	7,271,137	638,370	53,189,002	53,603,894
เงินกู้ยืมระยะยาวจากสถาบันการเงิน		-	-	90,450,000	-	-
รายได้เงินอุดหนุนจากรัฐบาลระดับบัญชี		616,134	673,448	992,597	-	-
หนี้สินภาษีเงินได้รอการตัดบัญชี - สุทธิ	25	14,897,421	6,725,608	1,488,066	-	-
ประมาณการหนี้สินไม่หมุนเวียนสำหรับผลประโยชน์พนักงาน	21	36,450,605	30,499,583	27,646,501	57,459	-
รวมหนี้สินไม่หมุนเวียน		68,562,031	45,169,776	121,215,534	53,246,461	53,603,894
รวมหนี้สิน		3,280,839,030	3,948,101,623	7,819,160,723	378,036,426	826,589,513
<b>ส่วนของผู้ถือหุ้น</b>						
<b>ทุนเรือนหุ้น</b>						
หุ้นสามัญ 6,000,000 หุ้น มูลค่าหุ้นละ 100 บาท		600,000,000	600,000,000	600,000,000	600,000,000	600,000,000
<b>ทุนที่ออกและเรียกชำระแล้ว</b>						
หุ้นสามัญ 6,000,000 หุ้น มูลค่าหุ้นละ 100 บาท		600,000,000	600,000,000	600,000,000	600,000,000	600,000,000
หุ้นสามัญส่วนที่ถือโดยบริษัทย่อยได้การควบคุมเดียวกัน	1.2	(150,000,000)	(150,000,000)	(150,000,000)	-	-
หุ้นสามัญ - สุทธิ		450,000,000	450,000,000	450,000,000	600,000,000	600,000,000
<b>กำไรสะสม</b>						
ยังไม่ได้จัดสรร	34	255,311,981	332,723,551	319,151,509	32,097,559	5,928,106
องค์ประกอบอื่นของส่วนของผู้ถือหุ้น		14,897,422	6,725,608	1,488,066	-	-
รวมส่วนของผู้ถือหุ้นของบริษัท		720,209,403	789,449,159	770,639,575	632,097,559	605,928,106
ส่วนได้เสียของบริษัทภายใต้การควบคุมเดียวกันก่อนการรวมกิจการ						
/ส่วนได้เสียที่ไม่มีอำนาจควบคุม	12	2,695,764,592	3,154,645,087	2,704,857,754	-	-
รวมส่วนของผู้ถือหุ้น		3,415,973,995	3,944,094,246	3,475,497,329	632,097,559	605,928,106
รวมหนี้สินและส่วนของผู้ถือหุ้น		6,696,813,025	7,892,195,869	11,294,658,052	1,010,133,985	1,432,517,619

## บริษัท เพชรศรีวิชัย เอ็นเตอร์ไพรส์ จำกัด และบริษัทย่อย

## งบกำไรขาดทุนเบ็ดเสร็จ

สำหรับปีสิ้นสุดวันที่ 31 ธันวาคม 2564

หมายเหตุ	หน่วย : บาท			
	งบการเงินรวม		งบการเงินเฉพาะกิจการ	
	2564	2563	2564	2563
4, 26, 29, 32		"ยังไม่ได้ตรวจสอบ"	"ปรับปรุงใหม่"	"ปรับปรุงใหม่"
<b>รายได้</b>				
รายได้จากการขาย	27,725,036,990	19,526,890,470	-	-
รายได้จากการให้บริการ	316,104,057	436,309,479	-	-
รายได้ดอกเบี้ยรับ	-	-	29,297,282	54,937,984
รายได้อื่น				
รายได้สนับสนุนค่าบริการจัดการการส่งออกน้ำมันปาล์มดิบ	95,545,691	69,477,516	-	-
รายได้เงินปันผล	12	-	37,500,000	-
รายได้ดอกเบี้ยรับ	19,917,539	47,536,243	-	-
รายได้อื่น	10,991,312	20,038,787	78,985	1,426
รวมรายได้	28,167,595,589	20,100,252,495	66,876,267	54,939,410
<b>ค่าใช้จ่าย</b>				
ต้นทุนขาย	(26,196,399,335)	(17,930,467,830)	-	-
ต้นทุนให้บริการ	(213,945,192)	(259,394,008)	-	-
ต้นทุนทางการเงิน	-	-	(14,664,470)	(50,946,517)
ต้นทุนในการจัดจำหน่าย	(474,214,128)	(259,941,842)	-	-
ค่าใช้จ่ายในการบริหาร	34	(121,664,629)	(10,987,293)	(4,463,178)
ผลขาดทุนจากการด้อยค่าสินทรัพย์ถาวร	15	(185,017,060)	-	-
รวมค่าใช้จ่าย	(27,191,240,344)	(18,584,897,015)	(25,651,763)	(55,409,695)
<b>กำไร(ขาดทุน)จากการดำเนินงาน</b>	976,355,245	1,515,355,480	41,224,504	(470,285)
ส่วนแบ่งขาดทุนของเงินลงทุนในบริษัทร่วมที่ผู้ใช้มีส่วนได้เสีย	11, 34	(120,900)	-	-
ผลขาดทุนจากการด้อยค่าเงินลงทุนในบริษัทร่วม	11	-	(16,250,000)	-
<b>กำไร(ขาดทุน)ก่อนต้นทุนทางการเงินและภาษีเงินได้</b>	976,234,345	1,514,960,338	24,974,504	(470,285)
ต้นทุนทางการเงิน	34	(91,742,692)	(1,631,880)	(1,585,467)
<b>กำไร(ขาดทุน)ก่อนภาษีเงินได้</b>	884,491,653	1,353,098,809	23,342,624	(2,055,752)
(ค่าใช้จ่าย)รายได้ภาษีเงินได้	25, 34	(37,159,564)	(60,577,059)	405,590
<b>กำไร(ขาดทุน)สำหรับปี</b>	847,332,089	1,292,521,750	26,169,453	(1,650,162)
<b>กำไรขาดทุนเบ็ดเสร็จอื่น</b>				
<b>รายการที่จะไม่ถูกจัดประเภทรายการใหม่เข้าไปในกำไรหรือขาดทุนในภายหลัง</b>				
กำไรจากเงินลงทุนในตราสารทุนที่กำหนดให้				
วัดมูลค่าด้วยมูลค่ายุติธรรมผ่านกำไรขาดทุนเบ็ดเสร็จอื่น	10	40,859,069	26,187,709	-
ผลกำไรจากการประมาณการตามหลักคณิตศาสตร์ประกันภัย				
สำหรับโครงการผลประโยชน์พนักงาน		801,441	-	-
ภาษีเงินได้ของกำไรขาดทุนเบ็ดเสร็จอื่น				
สำหรับรายการที่จะไม่ถูกจัดประเภทรายการใหม่	25	(8,332,102)	(5,237,542)	-
<b>กำไรเบ็ดเสร็จอื่นสำหรับปี</b>	33,328,408	20,950,167	-	-
<b>กำไร(ขาดทุน)เบ็ดเสร็จรวมสำหรับปี</b>	880,660,497	1,313,471,917	26,169,453	(1,650,162)

หมายเหตุประกอบงบการเงินเป็นส่วนหนึ่งของงบการเงินนี้



บริษัท เทชเน็ทวิชั่น เอ็นเตอร์ไพรส์ จำกัด และบริษัทย่อย  
งบกำไรขาดทุนเบ็ดเสร็จ  
สำหรับปีสิ้นสุดวันที่ 31 ธันวาคม 2564

		หน่วย : บาท			
		งบการเงินรวม		งบการเงินเฉพาะกิจการ	
หมายเหตุ		2564	2563	2564	2563
	4, 26, 29, 32		"ยังไม่ได้ตรวจสอบ"	"ปรับปรุงใหม่"	"ปรับปรุงใหม่"
<b>การแบ่งปันกำไร(ขาดทุน)</b>					
	ส่วนที่เป็นของผู้ถือหุ้นบริษัทใหญ่	(77,411,570)	13,572,042	26,169,453	(1,650,162)
	ส่วนที่เป็นของส่วนได้เสียที่ไม่มีอำนาจควบคุม	924,743,659	1,278,949,708	-	-
		847,332,089	1,292,521,750	26,169,453	(1,650,162)
<b>การแบ่งปันกำไร(ขาดทุน)เบ็ดเสร็จรวม</b>					
	ส่วนที่เป็นของผู้ถือหุ้นบริษัทใหญ่	(69,239,756)	18,809,584	26,169,453	(1,650,162)
	ส่วนที่เป็นของส่วนได้เสียที่ไม่มีอำนาจควบคุม	949,900,253	1,294,662,333	-	-
12		880,660,497	1,313,471,917	26,169,453	(1,650,162)
<b>กำไร(ขาดทุน)ต่อหุ้น</b>					
<b>กำไร(ขาดทุน)ต่อหุ้นขั้นพื้นฐาน</b>					
	กำไร(ขาดทุน)ส่วนที่เป็นของผู้ถือหุ้นของบริษัท (บาท)	(17.20)	3.02	4.36	(0.28)
	หุ้นสามัญถ่วงเฉลี่ยถ่วงน้ำหนัก (หุ้น)	4,500,000	4,500,000	6,000,000	6,000,000

บริษัท เพชรศรีวิชัย เอ็นเตอร์ไพรส์ จำกัด และบริษัทย่อย

งบแสดงการเปลี่ยนแปลงส่วนของผู้ถือหุ้น

สำหรับปีสิ้นสุดวันที่ 31 ธันวาคม 2564

		หน่วย : บาท					
		งบการเงินรวม					
		องค์ประกอบอื่นของส่วนของผู้ถือหุ้น				ส่วนได้เสียของบริษัท	
		กำไรเบ็ดเสร็จอื่น				ภายใต้การควบคุมเดียวกัน	
		ผลกำไร				ก่อนการรวมกิจการ	
		จากการวัดมูลค่ายุติธรรม				/ส่วนได้เสียที่ไม่มีอำนาจควบคุม	
หมายเหตุ	ทุนเรือนหุ้นที่ออก และชำระแล้ว - สุทธิ	กำไรสะสม ยังไม่ได้จัดสรร	สินทรัพย์ทางการเงิน	รวมส่วนของผู้ถือหุ้น ของบริษัทใหญ่	ก่อนการรวมกิจการ	รวม ส่วนของผู้ถือหุ้น	
	ยอดคงเหลือ ณ วันที่ 1 มกราคม 2564	600,000,000	332,723,551	6,725,608	939,449,159	3,154,645,087	4,094,094,246
	หุ้นสามัญส่วนที่ถือโดยบริษัทภายใต้การควบคุมเดียวกัน	(150,000,000)	-	-	(150,000,000)	-	(150,000,000)
	การเปลี่ยนแปลงในส่วนของผู้ถือหุ้นสำหรับปี :						
	เพิ่มทุนหุ้นสามัญ-สุทธิ	-	-	-	-	48,775,900	48,775,900
	ผลแตกต่างจากการจัดโครงสร้างธุรกิจภายใต้การควบคุมเดียวกัน	-	-	-	-	(4,601,933)	(4,601,933)
	รับโอนสินทรัพย์สุทธิจากการจัดโครงสร้างภายใต้การควบคุมเดียวกัน	-	-	-	-	(8,204,715)	(8,204,715)
	เงินปันผลจ่าย	-	-	-	-	(1,444,750,000)	(1,444,750,000)
	กำไร(ขาดทุน)เบ็ดเสร็จรวมสำหรับปี	-	(77,411,570)	8,171,814	(69,239,756)	949,900,253	880,660,497
	ยอดคงเหลือ ณ วันที่ 31 ธันวาคม 2564	450,000,000	255,311,981	14,897,422	720,209,403	2,695,764,592	3,415,973,995
	ยอดคงเหลือ ณ วันที่ 1 มกราคม 2563	600,000,000	319,151,509	1,488,066	920,639,575	2,704,857,754	3,625,497,329
	หุ้นสามัญส่วนที่ถือโดยบริษัทภายใต้การควบคุมเดียวกัน	(150,000,000)	-	-	(150,000,000)	-	(150,000,000)
	การเปลี่ยนแปลงในส่วนของผู้ถือหุ้นสำหรับปี :						
	เงินปันผลจ่าย	-	-	-	-	(844,875,000)	(844,875,000)
	กำไรเบ็ดเสร็จรวมสำหรับปี	-	13,572,042	5,237,542	18,809,584	1,294,662,333	1,313,471,917
	ยอดคงเหลือ ณ วันที่ 31 ธันวาคม 2563	450,000,000	332,723,551	6,725,608	789,449,159	3,154,645,087	3,944,094,246

หมายเหตุประกอบงบการเงินเป็นส่วนหนึ่งของงบการเงินนี้

บริษัท เพชรศรีวิชัย เอ็นเตอร์ไพรส์ จำกัด และบริษัทย่อย  
 งบแสดงการเปลี่ยนแปลงส่วนของผู้ถือหุ้น  
 สำหรับปีสิ้นสุดวันที่ 31 ธันวาคม 2564

หมายเหตุ	หน่วย : บาท		
	งบการเงินเฉพาะกิจการ		
	ทุนเรือนหุ้นที่ออก และชำระแล้ว	กำไรสะสม ซึ่งไม่ได้จัดสรร	รวม
ยอดคงเหลือ ณ วันที่ 1 มกราคม 2564 (ปรับปรุงใหม่)	600,000,000	5,928,106	605,928,106
การเปลี่ยนแปลงในส่วนของผู้ถือหุ้นสำหรับปี :			
กำไรเบ็ดเสร็จรวมสำหรับปี (ปรับปรุงใหม่)	34	-	26,169,453
ยอดคงเหลือ ณ วันที่ 31 ธันวาคม 2564 (ปรับปรุงใหม่)		600,000,000	32,097,559
ยอดคงเหลือ ณ วันที่ 1 มกราคม 2563	600,000,000	7,578,268	607,578,268
การเปลี่ยนแปลงในส่วนของผู้ถือหุ้นสำหรับปี :			
กำไรเบ็ดเสร็จรวมสำหรับปี (ปรับปรุงใหม่)	34	-	(1,650,162)
ยอดคงเหลือ ณ วันที่ 31 ธันวาคม 2563 (ปรับปรุงใหม่)		600,000,000	5,928,106

บริษัท เพชรศรีวิชัย เอ็นเตอร์ไพรส์ จำกัด และบริษัทย่อย

งบกระแสเงินสด

สำหรับปีสิ้นสุดวันที่ 31 ธันวาคม 2564

หน่วย : บาท

	งบการเงินรวม		งบการเงินเฉพาะกิจการ	
	2564	2563	2564	2563
	"ยังไม่ได้ตรวจสอบ"		"ยังไม่ได้ตรวจสอบ"	
<b>กระแสเงินสดจากกิจกรรมดำเนินงาน :</b>				
กำไร(ขาดทุน)สุทธิสำหรับปี	847,332,089	1,292,521,750	26,169,453	(1,650,162)
รายการปรับกระทบกำไร(ขาดทุน)สุทธิเป็นเงินสดได้มาจาก(ใช้ไปใน)				
กิจกรรมดำเนินงาน :				
ค่าใช้จ่าย(รายได้)ภาษีเงินได้	37,159,564	60,577,059	(2,826,829)	(405,590)
ค่าเสื่อมราคาและค่าตัดจำหน่าย	245,054,634	243,131,251	2,850,682	2,907,480
ค่าต่อผลขาดทุนด้านเครดิตที่คาดว่าจะเกิดขึ้น	4,276,066	-	-	-
ผลขาดทุนจากการซื้อขายเงินลงทุน	-	-	16,250,000	-
ส่วนแบ่งขาดทุนของบริษัทร่วมที่วิธีส่วนได้เสีย	120,900	395,142	-	-
รายได้เงินปันผลรับจากบริษัทย่อย	-	-	(37,500,000)	-
รายได้สนับสนุนการบริหารจัดการการส่งออกน้ำมันปาล์มดิบ	(95,545,691)	(69,477,516)	-	-
รายได้เงินอุดหนุนจากรัฐบาล	(57,314)	(319,149)	-	-
ประมาณการหนี้สินไม่หมุนเวียนสำหรับผลประโยชน์พนักงาน	6,752,464	2,973,081	57,459	-
ขาดทุนจากการปรับลดมูลค่าสินค้าคงเหลือ	5,284,992	675,635	-	-
ตัดจำหน่ายภาษีเงินได้ถูกหัก ณ ที่จ่าย	1,532,316	-	-	-
ขาดทุนจากอัตราแลกเปลี่ยนที่ยังไม่เกิดขึ้นจริง	-	668,636	-	-
ขาดทุนจากการปรับมูลค่าชุดสิทธิธรรมสัญญาอนุพันธ์	292,507	29,347	-	-
ผลขาดทุนจากการซื้อขายสินทรัพย์ถาวร	185,017,060	-	-	-
(กำไร)ขาดทุนจากการตัดจำหน่ายทรัพย์สิน	(9,204,707)	15,888,426	-	-
ดอกเบี้ยรับ	(19,917,539)	(47,536,243)	(29,297,282)	(54,937,984)
ต้นทุนทางการเงิน	91,742,692	161,861,529	16,296,350	52,531,984
กำไร(ขาดทุน)จากการดำเนินงานก่อนการเปลี่ยนแปลงของสินทรัพย์				
และหนี้สินในการดำเนินงาน	1,299,840,033	1,661,388,948	(8,000,167)	(1,554,272)
การเปลี่ยนแปลงของสินทรัพย์ดำเนินงาน(เพิ่มขึ้น)ลดลง :				
ลูกหนี้การค้าและลูกหนี้หมุนเวียนอื่น	176,406,110	97,987,932	(47,683)	(25,165)
สินค้าคงเหลือ	349,972,567	1,647,235,100	-	-
พัสดุน้ำมันและอะไหล่คงเหลือ	(8,612,782)	(1,985,774)	-	-
สินทรัพย์หมุนเวียนอื่น	3,342,576	(383,757)	-	191,576
สินทรัพย์ไม่หมุนเวียนอื่น	12,302,415	15,159,599	-	-
การเปลี่ยนแปลงของหนี้สินดำเนินงานเพิ่มขึ้น(ลดลง) :				
เจ้าหนี้การค้าและเจ้าหนี้หมุนเวียนอื่น	157,344,677	(343,125,720)	2,174,355	49,775
หนี้สินหมุนเวียนอื่น	(19,110,626)	8,909,517	164,044	10,880
เงินสดได้มาจาก(ใช้ไปใน)กิจกรรมดำเนินงาน	1,971,484,970	3,085,185,845	(5,709,451)	(1,327,206)
เงินสดรับดอกเบี้ย	7,944,004	5,087,284	5,025,866	14,106,269
จ่ายชำระดอกเบี้ยจ่าย	(99,713,478)	(151,974,416)	(30,402,260)	(17,388,305)
เงินสดรับจากเงินสนับสนุนการบริหารจัดการการส่งออกน้ำมันปาล์มดิบ	165,023,207	-	-	-
เงินปันผลรับ	-	-	37,500,000	-
เงินสดจ่ายภาระผูกพันผลประโยชน์พนักงาน	-	(120,000)	-	-
จ่ายค่าภาษีเงินได้	(46,761,163)	(28,706,390)	(307,451)	(280,165)
รับเงินจากการซื้อคืนภาษีเงินได้	-	914,774	-	-
เงินสดสุทธิได้มาจาก(ใช้ไปใน)กิจกรรมดำเนินงาน	1,997,977,540	2,910,387,097	6,106,704	(4,889,407)

หมายเหตุประกอบงบการเงินเป็นส่วนหนึ่งของงบการเงินนี้

บริษัท เพชรศรีวิชัย เอ็นเตอร์ไพรส์ จำกัด และบริษัทย่อย

งบกระแสเงินสด

สำหรับปีสิ้นสุดวันที่ 31 ธันวาคม 2564

หน่วย : บาท

	งบการเงินรวม		งบการเงินเฉพาะกิจการ	
	2564	2563	2564	2563
		"ยังไม่ได้ตรวจสอบ"		"ยังไม่ได้ตรวจสอบ"
<b>กระแสเงินสดจากกิจกรรมลงทุน :</b>				
เงินฝากสถาบันการเงินที่คิดภาระค่าประกัน(เพิ่มขึ้น)ลดลง	(60,245,600)	81,772,373	-	-
เงินสกรับจากเงินให้กู้ยืมแก่บุคคลและกิจการที่เกี่ยวข้องกัน	1,165,556,181	2,486,692,146	1,157,556,181	2,531,502,146
เงินสดจ่ายให้เงินกู้ยืมแก่บุคคลและกิจการที่เกี่ยวข้องกัน	(714,247,501)	(683,566,766)	(723,747,500)	(733,376,766)
เงินสดจ่ายซื้อที่ดินรอกการพัฒนา	(50,613,295)	-	-	-
เงินสดจ่ายซื้อที่ดิน อาคาร และอุปกรณ์	(236,135,489)	(241,707,969)	(90,000)	-
เงินสดจ่ายซื้อสินทรัพย์ไม่มีตัวตน	(5,236,606)	(9,664,820)	-	-
เงินสกรับจากการจำหน่ายทรัพย์สิน	200,570,000	1,631,173	-	-
เงินสดจ่ายซื้อสินทรัพย์สิทธิการใช้	(4,000,000)	(2,455,360)	-	-
เงินสดสุทธิที่ได้มาจากกิจกรรมลงทุน	295,647,690	1,632,700,777	433,718,681	1,798,125,380
<b>กระแสเงินสดจากกิจกรรมจัดหาเงิน :</b>				
เงินเบิกเกินบัญชีและเงินกู้ยืมระยะสั้นจากสถาบันการเงินลดลง	(1,454,625,455)	(3,297,354,827)	-	-
เงินสกรับจากเงินกู้ยืมระยะสั้นจากบุคคลและกิจการที่เกี่ยวข้องกัน	1,669,745,057	28,810,000	725,447,500	1,515,071,040
เงินสดจ่ายชำระหนี้ระยะสั้นจากบุคคลและกิจการที่เกี่ยวข้องกัน	(1,692,083,989)	(199,078,175)	(1,163,145,756)	(3,307,736,186)
จ่ายชำระหนี้สินตามสัญญาเช่า	(2,115,271)	(1,340,851)	(60,000)	(60,000)
เงินสดจ่ายชำระหนี้ระยะยาวจากสถาบันการเงิน	-	(143,170,000)	-	-
เงินปันผลจ่ายแก่ส่วนได้เสียที่ไม่มีอำนาจควบคุม	(795,500,000)	(844,875,000)	-	-
เงินสดสุทธิที่ใช้ไปนกิจกรรมจัดหาเงิน	(2,274,579,658)	(4,457,008,853)	(437,758,256)	(1,792,725,146)
เงินสดและรายการเทียบเท่าเงินสดเพิ่มขึ้น - สุทธิ	19,045,572	86,079,021	2,067,129	510,827
เงินสดและรายการเทียบเท่าเงินสดคงเหลือต้นปี	155,802,166	69,723,145	805,364	294,537
เงินสดและรายการเทียบเท่าเงินสดคงเหลือสิ้นปี	174,847,738	155,802,166	2,872,493	805,364

ข้อมูลกระแสเงินสดเปิดเผยเพิ่มเติม

รายการที่มีใช้เงินสด

สินทรัพย์เพิ่มขึ้นจากหนี้สินตามสัญญาเช่าการเงิน	16,000,000	7,820,330	-	52,078,426
เจ้าหนี้ค่าสินทรัพย์	10,283,177	20,542,685	-	-
เจ้าหนี้ค่าที่ดินรอกการพัฒนา	2,350,000	2,350,000	-	-
หุ้นสามัญเพิ่มทุนของส่วนได้เสียที่ไม่มีอำนาจควบคุม	30,000,000	-	-	-
หุ้นสามัญเพิ่มทุนจากการรับโอนกิจการ - สุทธิ	5,969,252	-	-	-

บริษัท เพชรศรีวิชัย เอ็นเตอร์ไพรส์ จำกัด และบริษัทย่อย

หมายเหตุประกอบงบการเงิน

สำหรับปีสิ้นสุดวันที่ 31 ธันวาคม 2564

## 1. ข้อมูลทั่วไป

### 1.1 ข้อมูลทั่วไปของบริษัทฯ

บริษัท เพชรศรีวิชัย เอ็นเตอร์ไพรส์ จำกัด “บริษัทฯ” เดิมชื่อ บริษัท เพชรศรีวิชัย โฮลดิ้ง จำกัด เป็นนิติบุคคลที่จัดตั้งขึ้นตามประมวลกฎหมายแพ่งและพาณิชย์ของประเทศไทยเป็นบริษัทจำกัด เมื่อวันที่ 20 พฤศจิกายน 2556 โดยมีสำนักงานตั้งอยู่เลขที่ 99/19 หมู่ที่ 4 ถนนกาญจนาวิถี ตำบลบางกุ้ง อำเภอเมืองสุราษฎร์ธานี จังหวัดสุราษฎร์ธานี

บริษัทฯ ดำเนินธุรกิจหลักเกี่ยวกับการยืมและให้ยืมหลักทรัพย์และลงทุนในหุ้นของบริษัทจำกัดอื่น

ณ วันที่ 31 ธันวาคม 2564 บริษัทฯ มีผู้ถือหุ้นรายใหญ่ คือกลุ่มตระกูล ประสิทธิ์ศุภผล โดยถือหุ้นร้อยละ 75 และ บริษัท ปาโก้ เทรดดิ้ง จำกัด ถือหุ้นร้อยละ 25 ของทุนจดทะเบียนและเรียกชำระแล้วของบริษัท

ในเดือนมิถุนายน 2565 บริษัทฯ มีการปรับโครงสร้างผู้ถือหุ้นใหม่ โดยบริษัท พีซีอีพี โฮลดิ้ง จำกัด โดยถือหุ้นร้อยละ 99.99 ของทุนจดทะเบียนและเรียกชำระแล้วของบริษัท

### 1.2 การจัดโครงสร้างธุรกิจภายใต้การควบคุมเดียวกัน

บริษัทฯ มีบริษัทในกลุ่มกิจการ ซึ่งมีผู้ถือหุ้นกลุ่มเดียวกันของบริษัทฯ คือกลุ่มตระกูลประสิทธิ์ศุภผล และในอนาคตจะมีการโอนหุ้นเพื่อวัตถุประสงค์ในการปรับโครงสร้างผู้ถือหุ้นของบริษัทฯ ในเครือ (Share Swap) บริษัทฯ ในกลุ่มกิจการจึงถือเป็นกิจการที่อยู่ภายใต้การควบคุมของบริษัทฯ (“บริษัทย่อย”) การควบคุมเกิดขึ้นเมื่อบริษัทฯ มีอำนาจควบคุมทั้งทางตรงหรือทางอ้อมในการกำหนดนโยบายทางการเงินและการดำเนินงานของบริษัทฯ นั้น เพื่อให้ได้มาซึ่งประโยชน์จากกิจกรรมของบริษัทย่อย

นอกจากนี้ ณ วันที่ 31 ธันวาคม 2564 บริษัทย่อย (“บริษัท ปาโก้ เทรดดิ้ง จำกัด”) มีสัดส่วนการถือหุ้นและสิทธิออกเสียงในบริษัทฯ ร้อยละ 25 ของทุนจดทะเบียนของบริษัทฯ คิดเป็นจำนวนเงิน 150 ล้านบาท ดังนั้นบริษัทฯ จึงบันทึกรายการดังกล่าวไว้ในบัญชี “หุ้นสามัญส่วนที่ถือโดยบริษัทภายใต้การควบคุมเดียวกัน” แสดงไว้ในส่วนของผู้ถือหุ้นรวม

เนื่องจากรายการดังกล่าว กลุ่มบริษัทจึงได้จัดทำงบการเงินรวมย้อนหลังเพื่อประโยชน์ของการเปรียบเทียบ เพื่อสะท้อนฐานะการเงิน ผลการดำเนินงาน และกระแสเงินสดตามเนื้อหาทางเศรษฐกิจของกลุ่มบริษัทภายใต้การควบคุมเดียวกันโดยถือเสมือนว่าบริษัทย่อยได้ดำเนินธุรกิจภายใต้กลุ่มบริษัทตั้งแต่วันที่ 1 มกราคม 2563 ถึงแม้ว่ารูปแบบความสัมพันธ์ทางกฎหมายของบริษัทฯ ในกลุ่มและการโอนหุ้นเพื่อวัตถุประสงค์ในการปรับโครงสร้างผู้ถือหุ้นของบริษัทฯ และบริษัทย่อย เกิดขึ้นภายหลังวันที่ 1 มกราคม 2563 ก็ตาม



ข้อมูลบริษัทย่อยที่บริษัทฯ มีอำนาจในการควบคุมโดยมีผู้ถือหุ้นและกรรมการร่วมกัน :

ชื่อบริษัท	ลักษณะการประกอบธุรกิจ
<b>บริษัทย่อย</b>	
บริษัท นิว ไบโอดีเซล จำกัด	ประกอบกิจการ โรงงาน ผลิตและจำหน่ายน้ำมันไบโอดีเซลและน้ำมันพืชเพื่อบริโภค รวมถึงการผลิตและจำหน่ายกระแสไฟฟ้าให้การไฟฟ้าส่วนภูมิภาค (บริษัทใหม่จากการควบกิจการ เมื่อวันที่ 28 ธันวาคม 2564)
บริษัท นิว ไบโอดีเซล จำกัด	ประกอบกิจการ โรงงาน ผลิตและจำหน่ายน้ำมันไบโอดีเซลและน้ำมันพืชเพื่อบริโภค (บริษัทเดิมก่อนควบกิจการ เมื่อวันที่ 28 ธันวาคม 2564)
บริษัท กรีน กลอรี่ จำกัด	ประกอบกิจการ โรงงาน อุตสาหกรรมน้ำมันปาล์มและทำสวนปาล์ม รวมถึงการผลิตและจำหน่ายกระแสไฟฟ้าให้การไฟฟ้าส่วนภูมิภาค (บริษัทเดิมก่อนควบกิจการ เมื่อวันที่ 28 ธันวาคม 2564)
บริษัท เอ็นบีดี อะโกร จำกัด	ประกอบกิจการผลิตและจำหน่ายน้ำมันพืชบริโภค (โอนกิจการไปที่บริษัท นิว ไบโอดีเซล จำกัด เมื่อวันที่ 31 มีนาคม 2564)
บริษัท พี.ซี. มารีน (1992) จำกัด	ประกอบกิจการบริการขนส่งสินค้าและน้ำมันทางเรือในประเทศและระหว่างประเทศ (บริษัทใหม่จากการควบกิจการ เมื่อวันที่ 29 ธันวาคม 2564)
บริษัท ศรีวิชัย นาวิ จำกัด	ประกอบกิจการบริการขนส่งสินค้าและน้ำมันทางเรือในประเทศและระหว่างประเทศ (บริษัทเดิมก่อนควบกิจการ เมื่อวันที่ 29 ธันวาคม 2564)
บริษัท พี.ซี. มารีน (1992) จำกัด	ประกอบกิจการบริการขนส่งสินค้าทางทะเลในประเทศและระหว่างประเทศ (บริษัทเดิมก่อนควบกิจการ เมื่อวันที่ 29 ธันวาคม 2564)
บริษัท เพชรศรีวิชัย จำกัด	ประกอบกิจการขนส่งในประเทศ
บริษัท พี.เค.มารีน เทคคิง	ประกอบกิจการคลังสินค้า ขนส่งสินค้าทางทะเลระหว่างประเทศ
บริษัท ปาโก้เทคคิง จำกัด	ประกอบธุรกิจจำหน่ายน้ำมันปาล์มและน้ำมันเมล็ดใน ทั้งในประเทศและต่างประเทศ

## 2. เกณฑ์การจัดทำงบการเงิน

งบการเงินนี้จัดทำขึ้นตามมาตรฐานการรายงานทางการเงินไทย (“มาตรฐานการรายงานทางการเงิน”) รวมถึงการตีความและแนวปฏิบัติทางการบัญชีที่ประกาศใช้โดยสภาวิชาชีพบัญชี (“สภาวิชาชีพบัญชี”)

การแสดงรายการในงบการเงิน ได้ทำขึ้นเพื่อให้เป็นไปตามข้อกำหนดในประกาศกรมพัฒนาธุรกิจการค้าลงวันที่ 26 ธันวาคม 2562 ออกตามความในพระราชบัญญัติการบัญชี พ.ศ. 2543

งบการเงินของบริษัทได้จัดทำเป็นภาษาไทย และมีหน่วยเงินตราเป็นบาท ซึ่งการจัดทำงบการเงินดังกล่าวเป็นไปตามวัตถุประสงค์ของการจัดทำรายงานในประเทศ

ในการจัดทำงานการเงินให้เป็นไปตามมาตรฐานการรายงานทางการเงิน ผู้บริหารต้องใช้การประมาณและข้อสมมติฐานหลายประการ ซึ่งมีผลกระทบต่อการกำหนดนโยบายและการรายงานจำนวนเงินที่เกี่ยวกับ สินทรัพย์ หนี้สิน รายได้ และค่าใช้จ่าย การประมาณและข้อสมมติฐานมาจากประสบการณ์ในอดีต และปัจจัยต่างๆ ที่ผู้บริหารมีความเชื่อมั่นอย่างสมเหตุสมผลภายใต้สภาวะการณ์แวดล้อมนั้นซึ่งไม่อาจอาศัยข้อมูลจากแหล่งอื่นและนำไปสู่การตัดสินใจเกี่ยวกับการกำหนดจำนวนสินทรัพย์และหนี้สินนั้นๆ ดังนั้นผลที่เกิดขึ้นจริงจากการตั้งข้อสมมติฐานต่อมูลค่าตามบัญชีของสินทรัพย์และหนี้สินอาจแตกต่างไปจากที่ประมาณไว้

ประมาณการและข้อสมมติฐานที่ใช้ในการจัดทำงานการเงินจะได้รับการทบทวนอย่างสม่ำเสมอ การปรับประมาณการทางบัญชีจะบันทึกในงวดบัญชีที่การประมาณการดังกล่าวได้รับการทบทวน หากการปรับประมาณการกระทบเฉพาะงวดนั้นๆ และจะบันทึกในงวดที่ปรับและงวดในอนาคตหากการปรับประมาณการกระทบทั้งงวดปัจจุบันและอนาคต

งบการเงินนี้ได้จัดทำขึ้น โดยใช้เกณฑ์ราคาทุนเดิมวันแต่จะเปิดเผยเป็นอย่างอื่นในนโยบายการบัญชี

### **การนำมาตรฐานการรายงานทางการเงินมาถือปฏิบัติ**

ในปี 2564 บริษัทฯ ได้เปลี่ยนแปลงเกณฑ์ในการจัดทำงานการเงินจากมาตรฐานการรายงานทางการเงินสำหรับกิจการที่ไม่มีส่วนได้เสียสาธารณะ เป็นมาตรฐานการรายงานทางการเงินสำหรับกิจการที่มีส่วนได้เสียสาธารณะ ซึ่งผู้บริหารของบริษัทพิจารณาว่าการใช้มาตรฐานการรายงานทางการเงินนี้จะให้ข้อมูลที่เป็นประโยชน์และเกี่ยวข้องกับการตัดสินใจของผู้ใช้งบการเงิน ซึ่งการเปลี่ยนแปลงดังกล่าวมีผลกระทบต่องบการเงินสำหรับปีสิ้นสุดวันที่ 31 ธันวาคม 2564 และข้อมูลเปรียบเทียบของงบการเงินสำหรับปีสิ้นสุดวันที่ 31 ธันวาคม 2563 และงบแสดงฐานะการเงิน ณ วันที่ 1 มกราคม 2563 ดังต่อไปนี้

#### **มาตรฐานการรายงานทางการเงิน ฉบับที่ 9 เรื่อง เครื่องมือทางการเงิน**

ในปี 2564 ฝ่ายบริหารของบริษัทฯ ได้เปิดเผยข้อมูลการจัดประเภทรายการและการวัดมูลค่าเครื่องมือทางการเงินตามมาตรฐานการรายงานทางการเงิน ฉบับที่ 9 เรื่อง เครื่องมือทางการเงิน โดยประเมินโมเดลธุรกิจที่ใช้จัดการสินทรัพย์และหนี้สินทางการเงินของกลุ่มบริษัท และจัดประเภทและวัดมูลค่ารายการสินทรัพย์และหนี้สินทางการเงิน ทั้งหมดด้วยราคาทุนตัดจำหน่าย ยกเว้นสินทรัพย์ทางการเงินประเภทเงินลงทุนในตราสารทุนที่วัดด้วยมูลค่ายุติธรรมผ่านกำไรขาดทุนเบ็ดเสร็จอื่น

#### **มาตรฐานการรายงานทางการเงิน ฉบับที่ 16 เรื่อง สัญญาเช่า**

ในปี 2564 ฝ่ายบริหารของบริษัทฯ ได้นำมาตรฐานการรายงานทางการเงิน ฉบับที่ 16 มาใช้ กลุ่มบริษัทรับรู้หนี้สินตามสัญญาเช่าสำหรับสัญญาเช่าที่เคยจัดประเภทเป็นสัญญาเช่าดำเนินงานภายใต้มาตรฐานการบัญชีฉบับที่ 17 เรื่อง สัญญาเช่า เป็นสิทธิการใช้สินทรัพย์โดยมีมูลค่าเท่ากับหนี้สินตามสัญญาเช่า ปรับปรุงด้วยจำนวนเงินที่ต้องจ่ายชำระตามสัญญาเช่าที่จ่ายล่วงหน้าหรือค้างจ่ายซึ่งเกี่ยวข้องกับสัญญาเช่าที่รับรู้ในงบแสดงฐานะทางการเงินก่อนวันที่นำมาปฏิบัติใช้ครั้งแรก หนี้สินตามสัญญาเช่าดังกล่าววัดมูลค่าด้วยมูลค่าปัจจุบันของจำนวนเงินที่ต้องจ่ายชำระตามสัญญาเช่าที่ยังไม่ได้จ่ายชำระ คิดลดด้วยอัตราดอกเบี้ยเงินกู้ยืมส่วนเพิ่มของกลุ่มบริษัท

#### **มาตรฐานการบัญชี ฉบับที่ 12 เรื่อง ภาษีเงินได้**

ในปี 2564 ฝ่ายบริหารของบริษัทฯ ประมาณการสินทรัพย์ภาษีเงินได้รอการตัดบัญชี ตามมาตรฐานการบัญชีฉบับที่ 12 เรื่อง ภาษีเงินได้ โดยเลือกวิธีปฏิบัติในช่วงการเปลี่ยนแปลงในการรับรู้สินทรัพย์ดังกล่าวโดยปรับกับกำไรสะสม ณ วันที่นำมาตรฐานการบัญชีนี้มาใช้ครั้งแรก

มาตรฐานการบัญชี ฉบับที่ 19 เรื่อง ผลประโยชน์ของพนักงาน

ในปี 2564 ฝ่ายบริหารของบริษัทฯ ได้ให้นักคณิตศาสตร์ประเมินภัยอิสระประเมินหนี้สินที่เกิดจากผลประโยชน์ของพนักงานตามมาตรฐานการบัญชีฉบับที่ 19 เรื่อง ผลประโยชน์พนักงาน โดยเลือกวิธีปฏิบัติในช่วงการเปลี่ยนแปลงในการรับรู้หนี้สินดังกล่าวโดยปรับกับกำไรสะสม ณ วันที่นำมาตรฐานการบัญชีนี้มาใช้ครั้งแรก

#### เกณฑ์ในการจัดทำงานการเงินรวม

ก) งานการเงินรวมนี้ได้จัดทำขึ้นโดยรวมงบการเงินของบริษัท เพชรศรีวิชัย เอ็นเตอร์ไพรส์ จำกัด และบริษัทย่อย (“กลุ่มบริษัท”) โดยการถือหุ้นของบริษัทฯ ในบริษัทย่อย ณ วันที่ 31 ธันวาคม 2564 และ 2563 สรุปได้ดังนี้

ชื่อบริษัท	ประเทศที่ตั้งและ สถานที่หลักของ		สัดส่วนการถือหุ้นและ สิทธิออกเสียงของ กิจการ (ร้อยละ)
	ธุรกิจ	กิจกรรมหลัก	
			2564
บริษัท นิว ไบ โอติเซล จำกัด	ไทย	ผลิตและจำหน่ายน้ำมันไบโอติเซลและน้ำมันพืชเพื่อบริโภคและผลพลอยได้จากการผลิต รวมถึงการผลิตและจำหน่ายกระแสไฟฟ้าให้การไฟฟ้าส่วนภูมิภาค	-
บริษัท พี.ซี. มารีน (1992) จำกัด	ไทย	บริการขนส่งสินค้าและน้ำมันทางเรือในประเทศและระหว่างประเทศ	25.00
บริษัท เพชรศรีวิชัย จำกัด	ไทย	บริการขนส่งในประเทศ	25.00
บริษัท พี.เค.มารีน เทรดดิ้ง	ไทย	บริการคลังสินค้าขนส่งสินค้าทางทะเลระหว่างประเทศ	25.00
บริษัท ปาโก้เทรดดิ้ง จำกัด	ไทย	จำหน่ายน้ำมันปาล์มและน้ำมันเมล็ดใน ทั้งในประเทศและต่างประเทศ	-

ชื่อบริษัท	ประเทศที่ตั้งและ สถานที่หลักของ		สัดส่วนการถือหุ้นและ สิทธิออกเสียงของ กิจการ (ร้อยละ)
	ธุรกิจ	กิจกรรมหลัก	
			2563
บริษัท นิว ไบโอดีเซล จำกัด	ไทย	ผลิตและจำหน่ายน้ำมันไบโอดีเซลและน้ำมันพืชเพื่อบริโภคและผลพลอยได้จากการผลิต	-
บริษัท กรีน กลอรี่ จำกัด	ไทย	อุตสาหกรรมน้ำมันปาล์มและทำสวนปาล์ม รวมถึงการผลิตและจำหน่ายกระแสไฟฟ้าให้การไฟฟ้าส่วนภูมิภาค	-
บริษัท เอ็นบีดี อะโกร จำกัด	ไทย	ผลิตและจำหน่ายน้ำมันพืชบริโภค และผลพลอยได้จากการผลิต	-
บริษัท ศรีวิชัย นาวิ จำกัด	ไทย	บริการขนส่งสินค้าและน้ำมันทางเรือในประเทศและระหว่างประเทศ	25.00
บริษัท พี.ซี. มารีน (1992) จำกัด	ไทย	บริการขนส่งสินค้าและน้ำมันทางเรือในประเทศและระหว่างประเทศ	25.00
บริษัท เพชรศรีวิชัย จำกัด	ไทย	บริการขนส่งในประเทศ	25.00
บริษัท พี.เค.มารีน เทรดดิ้ง	ไทย	บริการคลังสินค้าขนส่งสินค้าทางทะเลระหว่างประเทศ	25.00
บริษัท ปาโก้เทรดดิ้ง จำกัด	ไทย	จำหน่ายน้ำมันปาล์มและน้ำมันเมล็ดใน ทั้งในประเทศและต่างประเทศ	-
ข) บริษัทฯ จะถือว่ามีการควบคุมกิจการที่เข้าไปลงทุนหรือบริษัทย่อยได้ หากบริษัทฯ มีสิทธิได้รับหรือมีส่วนได้เสียในผลตอบแทนของกิจการที่เข้าไปลงทุน และสามารถใช้อำนาจในการสั่งการกิจกรรมที่ส่งผลกระทบต่ออย่างมีนัยสำคัญต่อจำนวนเงินผลตอบแทนนั้นได้			
ค) บริษัทฯ นำงบการเงินของบริษัทย่อยมารวมในการจัดทำงบการเงินรวมตั้งแต่วันที่บริษัทฯ มีอำนาจในการควบคุมบริษัทย่อยจนถึงวันที่บริษัทฯ สิ้นสุดการควบคุมบริษัทย่อยนั้น			
ง) งบการเงินของบริษัทย่อยได้จัดทำขึ้นโดยใช้นโยบายการบัญชีที่สำคัญเช่นเดียวกันกับของบริษัทฯ			

- จ) สิ้นทรัพย์และหนี้สินตามงบการเงินของบริษัทย่อยซึ่งจัดตั้งในต่างประเทศแปลงค่าเป็นเงินบาทโดยใช้อัตราแลกเปลี่ยน ณ วันสิ้นรอบระยะเวลารายงาน ส่วนรายได้และค่าใช้จ่ายแปลงค่าเป็นเงินบาทโดยใช้อัตราแลกเปลี่ยนถัวเฉลี่ยรายเดือน ผลต่างซึ่งเกิดขึ้นจากการแปลงค่าดังกล่าวได้แสดงไว้เป็นรายการ “ผลต่างจากการแปลงค่างบการเงินที่เป็นเงินตราต่างประเทศ” ในงบแสดงการเปลี่ยนแปลงในส่วนของผู้ถือหุ้น (ถ้ามี)
- ฉ) ยอดคงค้างระหว่างบริษัทฯ และบริษัทย่อย รายการค้าระหว่างกันที่มีสาระสำคัญได้ถูกตัดออกจากงบการเงินรวมนี้แล้ว
- ช) ส่วนของผู้มีส่วนได้เสียที่ไม่มีอำนาจควบคุม คือ จำนวนกำไรหรือขาดทุนและสินทรัพย์สุทธิของบริษัทย่อยส่วนที่ไม่ได้เป็นของบริษัทฯ และแสดงเป็นรายการแยกต่างหากในส่วนของกำไรหรือขาดทุนรวมและส่วนของผู้ถือหุ้นในงบแสดงฐานะการเงินรวม

บริษัทฯ จัดทำงบการเงินเฉพาะกิจการเพื่อประโยชน์ต่อสาธารณะ โดยแสดงเงินลงทุนในบริษัทย่อยตามวิธีราคาทุน

#### มาตรฐานการรายงานทางการเงินใหม่

##### ก. มาตรฐานการรายงานทางการเงินใหม่ที่เริ่มมีผลบังคับใช้ในงวดปัจจุบัน

ในระหว่างปี กลุ่มบริษัทฯ ได้นำมาตรฐานการรายงานทางการเงินและการตีความมาตรฐานการรายงานทางการเงินฉบับปรับปรุงจำนวนหลายฉบับ ซึ่งมีผลบังคับใช้สำหรับงบการเงินที่มีรอบระยะเวลาบัญชีที่เริ่มในหรือหลังวันที่ 1 มกราคม 2564 มาถือปฏิบัติ มาตรฐานการรายงานทางการเงินดังกล่าวได้รับการปรับปรุงหรือจัดให้มีขึ้นเพื่อให้มีเนื้อหาเท่าเทียมกับมาตรฐานการรายงานทางการเงินระหว่างประเทศ โดยส่วนใหญ่เป็นการอธิบายให้ชัดเจนเกี่ยวกับวิธีปฏิบัติทางการบัญชีและการให้แนวปฏิบัติทางบัญชีกับผู้ใช้มาตรฐาน

การนำมาตรฐานการรายงานทางการเงินดังกล่าวมาถือปฏิบัตินี้ไม่มีผลกระทบต่ออย่างเป็นสาระสำคัญต่องบการเงินของกลุ่มบริษัทฯ

##### ข. มาตรฐานการรายงานทางการเงินที่จะมีผลบังคับใช้สำหรับงบการเงินที่มีรอบระยะเวลาบัญชีที่เริ่มในหรือหลังวันที่ 1 มกราคม 2565

สภาวิชาชีพบัญชีได้ประกาศใช้มาตรฐานการรายงานทางการเงินฉบับปรับปรุงหลายฉบับ ซึ่งจะมีผลบังคับใช้สำหรับงบการเงินที่มีรอบระยะเวลาบัญชีที่เริ่มในหรือหลังวันที่ 1 มกราคม 2565 มาตรฐานการรายงานทางการเงินดังกล่าวได้รับการปรับปรุงหรือจัดให้มีขึ้นเพื่อให้มีเนื้อหาเท่าเทียมกับมาตรฐานการรายงานทางการเงินระหว่างประเทศ โดยส่วนใหญ่เป็นการอธิบายให้ชัดเจนเกี่ยวกับวิธีปฏิบัติทางการบัญชีและมาตรฐานการรายงานทางการเงินบางฉบับมีการให้ข้อผ่อนปรนในทางปฏิบัติหรือข้อยกเว้นชั่วคราวกับผู้ใช้มาตรฐาน

ปัจจุบันฝ่ายบริหารของกลุ่มบริษัทฯ อยู่ระหว่างการประเมินแนวทางการดำเนินการและพิจารณาผลกระทบที่อาจมีต่องบการเงินในปีที่เริ่มนำมาตรฐานการรายงานทางการเงินดังกล่าวมาถือปฏิบัติ

### 3. นโยบายการบัญชีที่สำคัญ

#### 3.1 การรับรู้รายได้

##### รายได้จากการขายสินค้า

รายได้รับรู้เมื่อลูกค้ามีอำนาจควบคุมในสินค้าหรือบริการด้วยจำนวนเงินที่สะท้อนถึงสิ่งตอบแทนที่บริษัทฯ คาดว่าจะมีสิทธิได้รับซึ่งไม่รวมจำนวนเงินที่เก็บแทนบุคคลที่สาม ภาษีมูลค่าเพิ่ม หรือภาษีขายอื่น ๆ และแสดงสุทธิจากส่วนลดการค้า และส่วนลดตามปริมาณ

##### รายได้จากการให้บริการ

รายได้ค่าบริการรับรู้เมื่อกิจการให้บริการเสร็จสิ้น

##### รายได้จากการขายไฟฟ้า

- รายได้จากการขายไฟฟ้ารับรู้เมื่อส่งมอบและลูกค้ายอมรับการส่งมอบนั้น โดยวัดมูลค่าตามอัตราที่กำหนดในสัญญาซื้อขายไฟฟ้า

##### รายได้เงินอุดหนุนที่เกี่ยวกับสินทรัพย์

- รับรู้รายได้หรือตัดบัญชีในงบแสดงฐานะการเงินและทยอยรับรู้เป็นรายได้อย่างเป็นระบบตามเกณฑ์เดียวกันกับการคิดค่าเสื่อมราคาของสินทรัพย์ตลอดอายุการให้ประโยชน์ของสินทรัพย์

##### รายได้ดอกเบี้ย

- รายได้ดอกเบี้ย รับรู้ตามเกณฑ์คงค้างโดยคำนึงถึงอัตราผลตอบแทนที่แท้จริง

##### รายได้อื่น

- รายได้อื่น บันทึกรับรู้ตามเกณฑ์คงค้าง

#### 3.2 การรับรู้ค่าใช้จ่าย

ค่าใช้จ่ายรับรู้ตามเกณฑ์คงค้าง

#### 3.3 รายการที่เป็นเงินตราต่างประเทศ

รายการที่เป็นเงินตราต่างประเทศ แปลงค่าเป็นเงินบาทตามอัตราแลกเปลี่ยน ณ วันที่เกิดขึ้นของรายการ สินทรัพย์และหนี้สินที่มีมูลค่าเป็นเงินตราต่างประเทศ ณ วันสิ้นรอบระยะเวลารายงานแปลงค่าเป็นสกุลเงินที่ใช้ในการดำเนินงาน โดยใช้อัตราแลกเปลี่ยน ณ วันสิ้นรอบระยะเวลารายงาน

กำไรหรือขาดทุนจากการแปลงค่าบันทึกในงบกำไรขาดทุน

#### 3.4 เงินสดและรายการเทียบเท่าเงินสด

เงินสดและรายการเทียบเท่าเงินสด ได้แก่ เงินสดในมือและเงินฝากธนาคารและเงินลงทุนระยะสั้นที่มีสภาพคล่องสูงซึ่งถึงกำหนดจ่ายคืนภายในระยะเวลาไม่เกิน 3 เดือน นับจากวันที่ได้มาและไม่มีข้อจำกัดในการเบิกใช้



### 3.5 ลูกหนี้การค้าและลูกหนี้หมุนเวียนอื่น

ลูกหนี้การค้าแสดงถึงจำนวนเงินที่ลูกค้านำมาชำระสำหรับการขายสินค้าและการให้บริการตามปกติของธุรกิจ

กลุ่มบริษัทฯ รับรู้ลูกหนี้การค้าและลูกหนี้หมุนเวียนอื่นเมื่อเริ่มแรกด้วยจำนวนเงินของสิ่งตอบแทนที่ปราศจากเงื่อนไขในการได้รับชำระ ในกรณีที่มีส่วนประกอบด้านการจัดหาเงินที่มีนัยสำคัญจะรับรู้ด้วยมูลค่าปัจจุบันของสิ่งตอบแทน

กลุ่มบริษัทฯ ใช้วิธีการอย่างง่าย (Simplified Approach) ตามมาตรฐานการรายงานทางการเงินฉบับที่ 9 ในการวัดมูลค่าผลขาดทุนด้านเครดิตที่คาดว่าจะเกิดขึ้น ซึ่งกำหนดให้พิจารณาผลขาดทุนที่คาดว่าจะเกิดขึ้นตลอดอายุหนี้และรับรู้ผลขาดทุนตั้งแต่การรับรู้รายการลูกหนี้การค้า

### 3.6 สินค้าคงเหลือ

สินค้านคงเหลือแสดงในราคาทุนหรือมูลค่าสุทธิที่จะได้รับแล้วแต่มูลค่าใดจะต่ำกว่า ดังนี้

ประเภท	การตีราคาสินค้านคงเหลือ
วัตถุดิบ และวัสดุสิ้นเปลืองและสารเคมี	วิธีถ่วงเฉลี่ยถ่วงน้ำหนักเมื่อรับเข้า (Moving Average)
สินค้าสำเร็จรูป น้ำมันปาล์มดิบ	วิธีถ่วงเฉลี่ยถ่วงน้ำหนักเมื่อรับเข้า (Moving Average)
สินค้าสำเร็จรูป น้ำมันไบโอดีเซล	วิธีถ่วงเฉลี่ยถ่วงน้ำหนักเมื่อรับเข้าเป็นรายเดือน (Weighted Average)

ต้นทุนสินค้าประกอบด้วยต้นทุนที่ซื้อ ต้นทุนในการตัดแปลงหรือต้นทุนอื่นเพื่อให้สินค้าอยู่ในสถานที่และสภาพปัจจุบัน ในกรณีของสินค้าสำเร็จรูปและสินค้าระหว่างผลิตที่ผลิตเอง ต้นทุนสินค้านรวมการปันส่วนของค่าเสียหายการผลิตอย่างเหมาะสม โดยคำนึงถึงระดับกำลังการผลิตตามปกติ

มูลค่าสุทธิที่จะได้รับเป็นการประมาณราคาที่จะขายได้จากการดำเนินธุรกิจปกติหักด้วยค่าใช้จ่ายที่จำเป็นในการขายกลุ่มบริษัทฯ ตั้งค่าเพื่อมูลค่าสินค้าลดลง สำหรับสินค้าที่เสื่อมคุณภาพ เสียหาย ล้าสมัยและค้างนาน

### 3.7 พัตถุน้ำมันและอะไหล่คงเหลือ

พัตถุน้ำมันและอะไหล่คงเหลือ แสดงมูลค่าตามราคาทุนโดยวิธีถ่วงเฉลี่ยถ่วงน้ำหนัก หรือมูลค่าสุทธิที่จะได้รับแล้วแต่ราคาใดจะต่ำกว่า และจะถือเป็นส่วนหนึ่งของต้นทุนการเดินเรือเมื่อมีการเบิกใช้

### 3.8 เงินลงทุนในบริษัทร่วม

บริษัทร่วมเป็นกิจการที่กลุ่มบริษัทมีอิทธิพลอย่างมีนัยสำคัญ โดยมีอำนาจเข้าไปมีส่วนร่วมในการตัดสินใจเกี่ยวกับนโยบายทางการเงินและการดำเนินงานแต่ไม่ถึงระดับที่จะควบคุมหรือควบคุมร่วมในนโยบายดังกล่าว

เงินลงทุนในบริษัทร่วมแสดงตามวิธีส่วนได้เสียสำหรับงบการเงินรวม และแสดงตามวิธีราคาทุนหลังหักค่าเผื่อการลดมูลค่าเงินลงทุนสำหรับงบการเงินเฉพาะกิจการ

### 3.9 เงินลงทุนในบริษัทย่อย

บริษัทย่อย หมายถึง บริษัทที่บริษัทใหญ่ในกลุ่มบริษัทมีสิทธิออกเสียงทั้งทางตรงและทางอ้อมเกินกว่ากึ่งหนึ่งของสิทธิในการออกเสียงทั้งหมด หรือมีอำนาจในการควบคุมนโยบายการเงินและการดำเนินงานของบริษัทย่อย

เงินลงทุนในบริษัทย่อยในงบการเงินเฉพาะกิจการแสดงด้วยวิธีราคาทุนสุทธิจากค่าเผื่อการด้อยค่า (ถ้ามี)

### 3.10 สินทรัพย์และหนี้สินทางการเงิน

การจัดประเภทรายการและการวัดมูลค่าของสินทรัพย์ทางการเงินและหนี้สินทางการเงิน

#### การจัดประเภทรายการ

การจัดประเภทรายการขึ้นอยู่กับโมเดลธุรกิจ (Business Model) ของกิจการในการจัดการสินทรัพย์ทางการเงินและลักษณะของกระแสเงินสดตามสัญญาของสินทรัพย์ทางการเงิน

กลุ่มบริษัทฯ จัดประเภทสินทรัพย์ทางการเงินตามลักษณะการวัดมูลค่าดังนี้

- รายการที่วัดมูลค่าภายหลังด้วยมูลค่ายุติธรรม (ผ่านกำไรขาดทุนเบ็ดเสร็จอื่น หรือผ่านกำไรหรือขาดทุน) และ
- รายการที่วัดมูลค่าด้วยราคาทุนตัดจำหน่าย

กลุ่มบริษัทฯ ต้องจัดประเภทรายการใหม่สำหรับเงินลงทุนในตราสารหนี้เฉพาะเมื่อบริษัทฯ เปลี่ยนแปลงโมเดลธุรกิจในการบริหารสินทรัพย์เหล่านั้น

ตราสารทุนสามารถจำแนกและไม่สามารถเปลี่ยนแปลงได้ตามประเภทของการวัดมูลค่าได้สองประเภท ได้แก่ การวัดมูลค่ายุติธรรมผ่านกำไรหรือขาดทุน (FVPL) หรือการวัดมูลค่ายุติธรรมผ่านกำไรขาดทุนเบ็ดเสร็จอื่น (FVOCI) ซึ่งไม่สามารถจัดประเภทรายการใหม่เข้าไปไว้ในกำไรหรือขาดทุนในภายหลัง

#### การวัดมูลค่า

ในการรับรู้รายการเมื่อเริ่มแรก กลุ่มบริษัทฯ ต้องวัดมูลค่าของสินทรัพย์ทางการเงินหรือหนี้สินทางการเงินที่ไม่ได้วัดมูลค่าด้วยมูลค่ายุติธรรมผ่านกำไรหรือขาดทุนด้วยมูลค่ายุติธรรม บวกหรือหักด้วยต้นทุนการทำรายการซึ่งเกี่ยวข้องกับโดยตรงกับการได้มาหรือการออกสินทรัพย์ทางการเงินหรือหนี้สินทางการเงินนั้น ต้นทุนการทำรายการของสินทรัพย์ทางการเงินที่วัดมูลค่าด้วยมูลค่ายุติธรรมผ่านกำไรหรือขาดทุนนั้นรับรู้เป็นค่าใช้จ่ายในกำไรหรือขาดทุน

การวัดมูลค่าในภายหลังของตราสารหนี้ทำได้ 3 วิธี โดยขึ้นอยู่กับการจัดประเภทตราสารหนี้ของบริษัทฯ

- **ราคาทุนตัดจำหน่าย** – สินทรัพย์ทางการเงินต้องวัดมูลค่าด้วยราคาทุนตัดจำหน่ายเมื่อกลุ่มบริษัทฯ ถือครองสินทรัพย์ทางการเงินนั้นตามโมเดลธุรกิจที่มีวัตถุประสงค์การถือครองสินทรัพย์ทางการเงินเพื่อรับกระแสเงินสดตามสัญญา และข้อกำหนดตามสัญญาของสินทรัพย์ทางการเงินซึ่งทำให้เกิดกระแสเงินสดซึ่งเป็นการจ่ายเพียงเงินต้นและดอกเบี้ยจากยอดคงเหลือของเงินต้นในวันที่กำหนดไว้ รายได้ดอกเบี้ยจากสินทรัพย์ทางการเงินดังกล่าวต้องคำนวณโดยใช้วิธีอัตราดอกเบี้ยที่แท้จริง กำไรหรือขาดทุนที่เกิดขึ้นจากการตัดรายการจะรับรู้โดยตรงในกำไรหรือขาดทุนและแสดงรายการในกำไร/(ขาดทุน)อื่น พร้อมกับกำไรขาดทุนจากอัตราแลกเปลี่ยน รายการขาดทุนจากการด้อยค่าแสดงเป็นกำไรหรือขาดทุน
- **มูลค่ายุติธรรมผ่านกำไรขาดทุนเบ็ดเสร็จอื่น (FVOCI)** – สินทรัพย์ทางการเงินต้องวัดมูลค่าด้วยมูลค่ายุติธรรมผ่านกำไรขาดทุนเบ็ดเสร็จอื่นเมื่อกลุ่มบริษัทฯ ถือครองสินทรัพย์ทางการเงินตามโมเดลธุรกิจที่มีวัตถุประสงค์เพื่อรับกระแสเงินสดตามสัญญาและเพื่อขายสินทรัพย์ทางการเงิน และข้อกำหนดตามสัญญาของสินทรัพย์ทางการเงินซึ่งทำให้เกิดกระแสเงินสด ซึ่งเป็นการจ่ายเพียงเงินต้นและดอกเบี้ยจากยอดคงเหลือของเงินต้นในวันที่กำหนดไว้ การเปลี่ยนแปลงของมูลค่าของสินทรัพย์ทางการเงินรับรู้ผ่านกำไรขาดทุนเบ็ดเสร็จอื่น ยกเว้นรายการขาดทุนจากการด้อยค่า รายได้ดอกเบี้ย และกำไรขาดทุนจากอัตราแลกเปลี่ยนที่เกี่ยวข้องจะรับรู้เป็น

กำไรหรือขาดทุน เมื่อมีการตัดรายการสินทรัพย์ทางการเงิน กำไรหรือขาดทุนสะสมที่เคยรับรู้รายการในกำไรขาดทุนเบ็ดเสร็จอื่นจะต้องจัดประเภทรายการใหม่เข้ากำไรหรือขาดทุน และแสดงรายการในกำไร/(ขาดทุน) อื่น รายได้ดอกเบี้ยจากสินทรัพย์ทางการเงินดังกล่าวต้องคำนวณโดยใช้วิธีอัตราดอกเบี้ยที่แท้จริง รายการขาดทุนจากการด้อยค่าแสดงเป็นรายการแยกต่างหากในงบกำไรขาดทุน

- **มูลค่ายุติธรรมผ่านกำไรหรือขาดทุน (FVPL)** – สินทรัพย์ทางการเงินที่ไม่เข้าเงื่อนไขการวัดมูลค่าด้วยราคาทุนตัดจำหน่ายหรือ FVOCI ต้องวัดมูลค่าด้วยมูลค่ายุติธรรมผ่านกำไรหรือขาดทุน กำไรหรือขาดทุนที่เกิดจากตราสารหนี้ที่วัดมูลค่า FVPL จะรับรู้เป็นกำไรหรือขาดทุน และแสดงรายการสุทธิในกำไร/(ขาดทุน) อื่นในรอบระยะเวลาที่เกิดรายการ

การวัดมูลค่าในภายหลังของตราสารทุนต้องแสดงตราสารทุนโดยใช้มูลค่ายุติธรรม และบันทึกกำไรขาดทุนจากการเปลี่ยนแปลงของมูลค่ายุติธรรมเข้ากำไรหรือขาดทุน หรือกำไรขาดทุนเบ็ดเสร็จอื่น ขึ้นอยู่กับการจัดประเภทของตราสารทุน

ตราสารอนุพันธ์จัดประเภทและวัดมูลค่าด้วยวิธีมูลค่ายุติธรรมผ่านกำไรหรือขาดทุนยกเว้นสัญญาอนุพันธ์ที่ใช้สำหรับการป้องกันความเสี่ยง

เงินปันผลที่ได้รับจากเงินลงทุนจะรับรู้เป็นกำไรหรือขาดทุน โดยแสดงรายการเป็นรายได้อื่นเมื่อบริษัทฯ มีสิทธิที่จะได้รับเงินปันผล

#### **การด้อยค่า**

ผลขาดทุนด้านเครดิตที่คาดว่าจะเกิดขึ้นต่อสินทรัพย์ทางการเงินที่วัดมูลค่าด้วยวิธีราคาทุนตัดจำหน่าย หรือสินทรัพย์ทางการเงินประเภทตราสารหนี้ที่วัดมูลค่าด้วยวิธีมูลค่ายุติธรรมผ่านกำไรขาดทุนเบ็ดเสร็จอื่น และสินทรัพย์ที่เกิดจากภาระผูกพันวงเงินสินเชื่อและสัญญาค้ำประกันทางการเงิน ประเมินโดยไม่จำเป็นต้องรอให้เกิดเหตุการณ์ด้านเครดิตเกิดขึ้นก่อน บริษัทฯ ใช้วิธีทั่วไป (General approach) ในการพิจารณาค่าเพื่อผลขาดทุนจากการด้อยค่า โดยมีข้อยกเว้นสำหรับลูกหนี้การค้า ซึ่งบริษัทฯ ใช้วิธีการอย่างง่าย (Simplified approach) ในการพิจารณาค่าเพื่อผลขาดทุนจากการด้อยค่า

### **3.11 ที่ดินเพื่อโครงการในอนาคต**

ที่ดินเพื่อโครงการในอนาคตแสดงในราคาทุนบวกต้นทุนที่เกิดขึ้นเพื่อการพัฒนาที่ดินไม่มีการคิดค่าเสื่อมราคาสำหรับที่ดินเพื่อโครงการในอนาคต

### **3.12 อสังหาริมทรัพย์เพื่อการลงทุน**

อสังหาริมทรัพย์เพื่อการลงทุน หมายถึง อสังหาริมทรัพย์ที่ถือครองเพื่อหาประโยชน์จากรายได้ค่าเช่า หรือจากการเพิ่มขึ้นของมูลค่าของสินทรัพย์ หรือทั้งสองอย่าง ทั้งนี้ ไม่ได้มีไว้เพื่อขายตามปกติธุรกิจ หรือใช้ในการผลิตหรือจัดหาสินค้าหรือให้บริการ หรือใช้ในการบริหารงาน

อสังหาริมทรัพย์เพื่อการลงทุนแสดงในราคาทุนหักค่าเสื่อมราคาสะสม และค่าเพื่อการด้อยค่า (ถ้ามี)

ราคาทุนรวมถึงรายจ่ายทางตรงเพื่อให้ได้มาซึ่งอสังหาริมทรัพย์เพื่อการลงทุน ต้นทุนการก่อสร้างที่กิจการก่อสร้างเอง ซึ่งรวมต้นทุนวัตถุดิบ ค่าแรงทางตรง และต้นทุนทางตรงอื่นเพื่อให้ได้อสังหาริมทรัพย์เพื่อการลงทุนอยู่ในสภาพพร้อมให้ประโยชน์ และรวมต้นทุนการกู้ยืม

ไม่มีการคิดค่าเสื่อมราคาสำหรับอสังหาริมทรัพย์ที่เป็นที่ดินและงานระหว่างก่อสร้าง

### 3.13 ที่ดิน อาคาร และอุปกรณ์

ที่ดิน อาคาร และอุปกรณ์แสดงในราคาทุน หักค่าเสื่อมราคาสะสมและผลขาดทุนจากการด้อยค่าสะสม (ถ้ามี)

ราคาทุนของทรัพย์สินประกอบด้วยราคาซื้อรวมอากรขาเข้าและภาษีซื้อที่เรียกคืนไม่ได้หลังหักส่วนลดการค้าและจำนวนที่ได้รับคืนจากผู้ขาย ต้นทุนทางตรงอื่นๆ ที่เกี่ยวข้องกับการจัดหาเพื่อให้สินทรัพย์อยู่ในสถานที่และสภาพที่พร้อมจะใช้งานได้ตามความประสงค์ประมาณการเบื้องต้นสำหรับต้นทุนในการรื้อถอน ขนย้ายและบูรณะสถานที่ตั้งสินทรัพย์นั้น รวมถึงต้นทุนการกู้ยืมที่เกี่ยวข้องโดยตรงกับการได้มา การก่อสร้างหรือการผลิตสินทรัพย์ที่เข้าเงื่อนไขในการรวมเป็นราคาทุนของสินทรัพย์

ค่าเสื่อมราคาของอาคาร และอุปกรณ์ คำนวณโดยวิธีเส้นตรงตามอายุการให้ประโยชน์โดยประมาณตามประเภทของสินทรัพย์ในเกณฑ์ต่อไปนี้

	<u>จำนวน (ปี)</u>
ส่วนปรับปรุงที่ดิน	20
อาคาร สิ่งปลูกสร้างและส่วนปรับปรุงอาคาร*	10-20
งานสโมสร	20
ลานคอนกรีตสำหรับให้บริการ**	5-20
เรือเดินทะเลและส่วนปรับปรุงเรือ	3-20
เครื่องจักรและอุปกรณ์ เครื่องมือเครื่องใช้โรงงาน***	5-25
ระบบสาธารณูปโภค	10
อุปกรณ์คอมพิวเตอร์	3-5
เครื่องใช้สำนักงานและเครื่องตกแต่งสำนักงาน	5-10
ยานพาหนะและส่วนปรับปรุงยานพาหนะ	5-10

\* อาคารและส่วนปรับปรุงอาคารรวมถึงถึงจัดเก็บน้ำมันและลานคอนกรีตสำหรับเก็บวัสดุ

\*\* ลานคอนกรีตสำหรับให้บริการรวมถึงเครื่องมือในการขังและเครน

\*\*\* เครื่องจักร อุปกรณ์และเครื่องมือรวมถึงโรงคัดแยกกะลาปาล์ม

วิธีการคิดค่าเสื่อมราคา อายุการให้ประโยชน์ของสินทรัพย์ และมูลค่าคงเหลือ ถูกทบทวนอย่างน้อยที่สุดทุกสิ้นรอบปีบัญชี และปรับปรุงตามความเหมาะสม

กลุ่มบริษัทฯ ไม่คิดค่าเสื่อมราคาสำหรับที่ดิน และสินทรัพย์ที่อยู่ระหว่างการก่อสร้าง

### 3.14 การด้อยค่าของสินทรัพย์ที่ไม่ใช่สินทรัพย์ทางการเงิน

การด้อยค่าของสินทรัพย์ที่ไม่ใช่สินทรัพย์ทางการเงิน โดยทุกวันที่ในงบแสดงฐานะการเงิน บริษัทฯ จะทำการประเมินว่ามีข้อบ่งชี้ซึ่งแสดงว่าสินทรัพย์ด้อยค่าลงหรือไม่ หากมีข้อบ่งชี้ของการด้อยค่า กลุ่มบริษัทฯ จะทำการประมาณมูลค่าที่คาดว่าจะได้รับคืนของสินทรัพย์และหากพบว่าราคาตามบัญชีของสินทรัพย์นั้นมีมูลค่าสูงกว่ามูลค่าที่คาดว่าจะได้รับคืน กลุ่มบริษัทฯ จะลดมูลค่าของสินทรัพย์ลงให้เท่ากับมูลค่าที่คาดว่าจะได้รับคืน ขาดทุนจากการด้อยค่าบันทึกในกำไรหรือขาดทุน

มูลค่าที่คาดว่าจะได้รับคืนของสินทรัพย์ หมายถึงราคาขายสุทธิของสินทรัพย์ หรือมูลค่าจากการใช้ของสินทรัพย์แล้วแต่มูลค่าใดจะสูงกว่า ในการประเมินมูลค่าจากการใช้ของสินทรัพย์ประมาณการกระแสเงินสดที่จะได้รับในอนาคตจะคิดลดเป็นมูลค่าปัจจุบันโดยใช้อัตราคิดลดก่อนคำนึงภาษีเงินได้เพื่อให้สะท้อนมูลค่าที่อาจประเมินได้ในตลาดปัจจุบันซึ่งแปรไปตามเวลาและความเสี่ยงที่มีต่อสินทรัพย์สำหรับสินทรัพย์ที่ไม่ก่อให้เกิดกระแสเงินสดรับโดยอิสระจากสินทรัพย์อื่น ให้พิจารณามูลค่าที่คาดว่าจะได้รับคืนให้สอดคล้องกับหน่วยสินทรัพย์ที่ก่อให้เกิดเงินสดที่สินทรัพย์นั้นมีความเกี่ยวข้องด้วย

ขาดทุนจากการด้อยค่าจะถูกกลับรายการ หากมีการเปลี่ยนแปลงประมาณการที่ใช้ในการคำนวณมูลค่าที่คาดว่าจะได้รับคืนโดยขาดทุนจากการด้อยค่าจะถูกกลับรายการเพียงเท่าที่มูลค่าตามบัญชีของสินทรัพย์ซึ่งไม่เกินกว่ามูลค่าตามบัญชีภายหลังหักค่าเสื่อมราคาหรือค่าตัดจำหน่าย เสมือนหนึ่งไม่เคยมีการบันทึกขาดทุนจากการด้อยค่ามาก่อน การกลับรายการขาดทุนจากการด้อยค่าบันทึกในกำไรหรือขาดทุน

### 3.15 สัญญาเช่า

*สัญญาเช่า – กรณีกลุ่มบริษัทเป็นผู้เช่า*

ณ วันเริ่มต้นของสัญญา บริษัทฯ ประเมินว่าสัญญาเป็นสัญญาเช่าหรือประกอบด้วยสัญญาเช่าหรือไม่ โดยสัญญาจะเป็นสัญญาเช่าหรือประกอบด้วยสัญญาเช่า ถ้าสัญญาเช่านั้นเป็นการให้สิทธิในการควบคุมการใช้สินทรัพย์ที่ระบุสำหรับช่วงเวลาหนึ่งเพื่อการแลกเปลี่ยนกับสิ่งตอบแทน

กลุ่มบริษัทฯ รับรู้สินทรัพย์สิทธิการใช้และหนี้สินตามสัญญาเช่า ณ วันที่สัญญาเช่าเริ่มมีผล สินทรัพย์สิทธิการใช้วัดมูลค่าโดยใช้ราคาทุน ซึ่งประกอบด้วยจำนวนเงินของหนี้สินตามสัญญาเช่าจากการวัดมูลค่าเริ่มแรก ปรับปรุงด้วยการจ่ายชำระใด ๆ ตามสัญญาเช่า ณ วันที่สัญญาเริ่มมีผลหรือก่อนวันที่สัญญาเริ่มมีผล ต้นทุนทางตรงเริ่มแรกใด ๆ ที่เกิดขึ้น และประมาณการต้นทุนที่จะเกิดขึ้นสำหรับผู้เช่าในการรื้อและการขนย้ายสินทรัพย์อ้างอิง การบูรณะสถานที่ตั้งของสินทรัพย์อ้างอิง หรือการบูรณะสินทรัพย์อ้างอิงให้อยู่ในสภาพตามที่กำหนดไว้ หักด้วยสิ่งจูงใจตามสัญญาเช่าที่ได้รับใด ๆ

หนี้สินตามสัญญาเช่าวัดมูลค่าด้วยมูลค่าปัจจุบันของการจ่ายชำระตามสัญญาเช่าที่ยังไม่ได้จ่ายชำระ ณ วันที่สัญญาเช่าเริ่มมีผล ซึ่งคิดลดด้วยอัตราดอกเบี้ยตาม نرخของสัญญาเช่าหากอัตรานั้นสามารถกำหนดได้ทุกเมื่อ แต่หากอัตรานั้นไม่สามารถกำหนดได้ทุกเมื่อ กลุ่มบริษัทฯ ต้องใช้อัตราดอกเบี้ยการกู้ยืมส่วนเพิ่มของกลุ่มบริษัทฯ

การจ่ายชำระตามสัญญาเช่าที่รวมอยู่ในการวัดมูลค่าของหนี้สินตามสัญญาเช่า ประกอบด้วย

- การจ่ายชำระคงที่ รวมถึงการจ่ายชำระคงที่โดยเนื้อหา
- การจ่ายชำระค่าเช่าผันแปรที่ขึ้นอยู่กับดัชนีหรืออัตรา ซึ่งการวัดมูลค่าเริ่มแรกใช้ดัชนีหรืออัตรา ณ วันที่สัญญาเช่าเริ่มมีผล
- จำนวนเงินที่คาดว่าจะต้องจ่ายชำระภายใต้การรับประกันมูลค่าคงเหลือ
- ราคาใช้สิทธิเลือกซื้อ หากมีความแน่นอนอย่างสมเหตุสมผลที่บริษัทฯ จะใช้สิทธิเลือกซื้อนั้น โดยราคาดังกล่าวเป็นค่าเช่าที่คาดว่าจะต้องจ่ายชำระในระยะเวลาต่อสัญญาตามสิทธิเลือกซื้อ และ
- การจ่ายชำระค่าปรับเพื่อการยกเลิกสัญญาเช่า หากมีความแน่นอนอย่างสมเหตุสมผลว่าบริษัทฯ จะยกเลิกสัญญาเช่า

กลุ่มบริษัทฯ ต้องวัดมูลค่าสินทรัพย์สิทธิการใช้ด้วยราคาทุนหักค่าเสื่อมราคาสะสมและผลขาดทุนจากการด้อยค่าสะสม และปรับปรุงด้วยการวัดมูลค่าของหนี้สินตามสัญญาเช่าใหม่ บริษัทฯ จะคิดค่าเสื่อมราคาสินทรัพย์สิทธิการใช้โดยใช้วิธีเส้นตรงนับจากวันที่สัญญาเช่าเริ่มมีผลจนถึงวันสิ้นสุดอายุการใช้ประโยชน์ของสินทรัพย์สิทธิการใช้หรือวันสิ้นสุดอายุสัญญาเช่าแล้วแต่วันใดจะเกิดขึ้นก่อน อย่างไรก็ตาม หากสัญญาเช่าโอนความเป็นเจ้าของในสินทรัพย์อ้างอิงให้แก่บริษัทฯ เมื่อสิ้นสุดอายุสัญญาเช่า หรือหากราคาทุนของสินทรัพย์สิทธิการใช้สะท้อนว่าบริษัทจะใช้สิทธิเลือกซื้อ บริษัทฯ ต้องคิดค่าเสื่อมราคาสินทรัพย์สิทธิการใช้จากวันที่สัญญาเช่าเริ่มมีผลจนถึงวันสิ้นสุดอายุการใช้ประโยชน์ของสินทรัพย์อ้างอิง อายุการใช้ประโยชน์ของสินทรัพย์สิทธิการใช้พิจารณาโดยใช้หลักการเดียวกันกับการพิจารณาอายุการใช้ประโยชน์ของที่ดิน อาคาร และอุปกรณ์

หนี้สินตามสัญญาเช่าต้องมีการวัดมูลค่าใหม่เมื่อมีการเปลี่ยนแปลงจำนวนเงินที่คาดว่าจะต้องจ่ายชำระในอนาคต ซึ่งอาจเกิดจากการเปลี่ยนแปลงดังต่อไปนี้

- การเปลี่ยนแปลงดัชนีหรืออัตราที่ใช้ในการกำหนดการจ่ายชำระเหล่านั้น
- การเปลี่ยนแปลงจำนวนเงินที่คาดว่าจะต้องจ่ายชำระภายใต้การรับประกันมูลค่าคงเหลือ
- กลุ่มบริษัทฯ เปลี่ยนแปลงการประเมินการใช้สิทธิเลือกซื้อ สิทธิการต่อสัญญา และสิทธิเลือกในการยกเลิกสัญญาเช่า

เมื่อหนี้สินตามสัญญาเช่าที่ถูกวัดมูลค่าใหม่เพื่อสะท้อนการเปลี่ยนแปลงของการจ่ายชำระตามสัญญาเช่า กลุ่มบริษัทฯ ต้องรับรู้จำนวนเงินของการวัดมูลค่าของหนี้สินตามสัญญาเช่าใหม่ โดยการปรับปรุงสินทรัพย์สิทธิการใช้ อย่างไรก็ตาม ถ้ามูลค่าตามบัญชีของสินทรัพย์สิทธิการใช้มีมูลค่าลดลงจนเป็นศูนย์แล้ว และมีการลดลงเพิ่มเติมจากการวัดมูลค่าของหนี้สินตามสัญญาเช่า บริษัทฯ ต้องรับรู้จำนวนคงเหลือของการวัดมูลค่าใหม่ในกำไรหรือขาดทุน

*สัญญาเช่าระยะสั้น และสัญญาเช่าซึ่งสินทรัพย์มีมูลค่าต่ำ*

กลุ่มบริษัทฯ อาจเลือกที่จะไม่รับรู้สินทรัพย์สิทธิการใช้และหนี้สินตามสัญญาเช่าสำหรับสัญญาเช่าระยะสั้น ซึ่งเป็นสัญญาเช่าที่มีอายุสัญญาเช่า 12 เดือนหรือน้อยกว่า หรือสัญญาเช่าซึ่งสินทรัพย์อ้างอิงมีมูลค่าต่ำ กลุ่มบริษัทฯ รับรู้การจ่ายชำระตามสัญญาเช่าที่เกี่ยวข้องกับสัญญาเช่าดังกล่าวเป็นค่าใช้จ่ายตามวิธีเส้นตรงตลอดอายุสัญญาเช่า



### สัญญาเช่า – กรณีกลุ่มบริษัทเป็นผู้ให้เช่า

กลุ่มบริษัทฯ พิจารณาเมื่อเริ่มแรกว่าแต่ละสัญญาเช่าเป็นสัญญาเช่าการเงินหรือสัญญาเช่าดำเนินงาน ในการจำแนกประเภทสัญญาเช่าแต่ละครั้ง กลุ่มบริษัทฯ ต้องประเมินว่าสัญญานั้น โอนความเสี่ยงและผลตอบแทนเกือบทั้งหมดของสินทรัพย์อ้างอิงที่ผู้เป็นเจ้าของพึงได้รับว่าสัญญาเช่ามีการโอนความเสี่ยงและผลตอบแทนทั้งหมดหรือไม่ หากเป็นไปตามนั้น สัญญาเช่าดังกล่าวจัดประเภทเป็นสัญญาเช่าเงินทุน หรือหากไม่เป็นไปตามนั้น สัญญาเช่าดังกล่าวจะจัดประเภทเป็นสัญญาเช่าดำเนินงาน

สินทรัพย์ที่ให้เช่าตามสัญญาเช่าทางการเงินบันทึกเป็นลูกหนี้สัญญาเช่าทางการเงินด้วยมูลค่าปัจจุบันของจำนวนเงินที่จ่ายตามสัญญาเช่า ผลต่างระหว่างยอดรวมของลูกหนี้เบื้องต้นกับมูลค่าปัจจุบันของลูกหนี้บันทึกเป็นรายได้ทางการเงินค้างรับ รายได้จากสัญญาเช่าระยะยาวรับรู้ตลอดอายุของสัญญาเช่าโดยใช้วิธีเงินลงทุนสุทธิซึ่งสะท้อนอัตราผลตอบแทนคงที่ทุกงวด ต้นทุนทางตรงเริ่มแรกที่อยู่ในการวัดมูลค่าลูกหนี้สัญญาเช่าทางการเงินเริ่มแรกและจะทยอยรับรู้โดยลดจากรายได้ตลอดอายุของสัญญาเช่า

สินทรัพย์ที่ให้เช่าตามสัญญาเช่าดำเนินงานรวมแสดงอยู่ในงบแสดงฐานะการเงินในส่วนที่ดิน อาคาร และอุปกรณ์ และตัดค่าเสื่อมราคาตลอดอายุการให้ประโยชน์ของสินทรัพย์ด้วยเกณฑ์เดียวกันกับรายการที่ดิน อาคารและอุปกรณ์ของกิจการซึ่งมีลักษณะคล้ายคลึงกัน รายได้ค่าเช่า (สุทธิจากสิ่งตอบแทนจูงใจที่ได้จ่ายให้แก่ผู้เช่า) รับรู้ด้วยวิธีเส้นตรงตลอดช่วงเวลาการให้เช่า

#### 3.16 สินทรัพย์ไม่มีตัวตนและค่าตัดจำหน่าย

สินทรัพย์ไม่มีตัวตน แสดงมูลค่าตามราคาทุนหักค่าตัดจำหน่ายสะสมและค่าเผื่อการด้อยค่าสะสม(ถ้ามี) ของสินทรัพย์นั้น

กลุ่มบริษัทฯ ตัดจำหน่ายสินทรัพย์ไม่มีตัวตนที่มีอายุการให้ประโยชน์จำกัดอย่างมีระบบตลอดอายุการให้ประโยชน์เชิงเศรษฐกิจของสินทรัพย์นั้น และจะประเมินการด้อยค่าของสินทรัพย์ดังกล่าวเมื่อมีข้อบ่งชี้ว่าสินทรัพย์นั้นเกิดการด้อยค่า กลุ่มบริษัทฯ จะทบทวนระยะเวลาการตัดจำหน่าย และวิธีการตัดจำหน่ายของสินทรัพย์ไม่มีตัวตนดังกล่าวทุกสิ้นปีเป็นอย่างน้อย ค่าตัดจำหน่ายรับรู้เป็นค่าใช้จ่ายในงบกำไรขาดทุน

โปรแกรมคอมพิวเตอร์สำเร็จรูป ตัดจำหน่ายโดยวิธีเส้นตรงระยะเวลา 5-10 ปี

#### 3.17 เจ้าหนี้การค้าและเจ้าหนี้หมุนเวียนอื่น

เจ้าหนี้การค้าและเจ้าหนี้หมุนเวียนอื่นแสดงในราคาทุน

### 3.18 ประเมินการหนี้สินไม่หมุนเวียนสำหรับผลประโยชน์ของพนักงาน

#### ผลประโยชน์ระยะสั้น

กลุ่มบริษัทฯ รับรู้เงินเดือน ค่าจ้าง โบนัส และเงินสมทบกองทุนประกันสังคมเป็นค่าใช้จ่ายตามเกณฑ์คงค้าง

#### ผลประโยชน์หลังออกจากงาน – โครงการผลประโยชน์ที่กำหนดไว้

ภาระผูกพันผลประโยชน์พนักงานส่วนที่เป็นเงินชดเชยตามกฎหมายแรงงานและส่วนที่กลุ่มบริษัทฯ กำหนดเพิ่มเติมบันทึกเป็นค่าใช้จ่ายตลอดอายุการทำงานของพนักงาน โดยการประมาณจำนวนเงินผลประโยชน์ในอนาคตที่พนักงานจะได้รับจากการทำงานให้กับกลุ่มบริษัทฯ ตลอดระยะเวลาทำงานถึงปีที่เกษียณอายุงานในอนาคตตามหลักคณิตศาสตร์ประกันภัย โดยผลประโยชน์ดังกล่าวได้ถูกคิดลดเป็นมูลค่าปัจจุบัน อัตราคิดลดใช้อัตราผลตอบแทนของพันธบัตรรัฐบาลเป็นอัตราอ้างอิงเริ่มต้น การประมาณการภาระผูกพันดังกล่าวคำนวณตามหลักคณิตศาสตร์ประกันภัยโดยใช้วิธีคิดลดแต่ละหน่วยที่ประมาณการไว้ (Projected Unit Credit Method)

เมื่อข้อสมมติที่ใช้ในการประมาณการตามหลักคณิตศาสตร์ประกันภัยมีการเปลี่ยนแปลง กลุ่มบริษัทฯ รับรู้ผลกำไร (ขาดทุน) จากการประมาณการตามหลักคณิตศาสตร์ประกันภัยที่เกิดขึ้นในกำไรขาดทุนเบ็ดเสร็จอื่น

### 3.19 ประเมินการหนี้สิน

การประมาณการหนี้สินจะรับรู้ในงบแสดงฐานะการเงินก็ต่อเมื่อกลุ่มบริษัทฯ มีภาระหนี้สินเกิดขึ้นจากข้อพิพาททางกฎหมาย หรือภาระผูกพันซึ่งเป็นผลมาจากเหตุการณ์จากอดีต และมีความเป็นไปได้ค่อนข้างแน่นอนว่าประโยชน์เชิงเศรษฐกิจจะต้องถูกจ่ายไปเพื่อชำระภาระหนี้สินดังกล่าว โดยจำนวนภาระหนี้สินดังกล่าวสามารถประมาณจำนวนเงินได้อย่างน่าเชื่อถือถ้าผลกระทบดังกล่าวเป็นนัยสำคัญ

### 3.20 ค่าใช้จ่ายภาษีเงินได้

ค่าใช้จ่ายภาษีเงินได้สำหรับปีประกอบด้วยภาษีเงินได้ปัจจุบันและภาษีเงินได้รอการตัดบัญชี ภาษีเงินได้ปัจจุบันและภาษีเงินได้รอการตัดบัญชีรับรู้ในกำไรหรือขาดทุน เว้นแต่ภาษีเงินได้รอการตัดบัญชีในส่วนที่เกี่ยวข้องกับรายการที่บันทึกในส่วนของผู้ถือหุ้นให้รับรู้ในกำไรขาดทุนเบ็ดเสร็จอื่น

ภาษีเงินได้ปัจจุบันได้แก่ภาษีที่คาดว่าจะจ่ายชำระหรือได้รับชำระ โดยคำนวณจากกำไรหรือขาดทุนประจำปีที่ต้องเสียภาษี โดยใช้อัตรากำไรที่ประกาศใช้หรือที่คาดว่าจะมีผลบังคับใช้ ณ วันสิ้นรอบระยะเวลารายงาน ตลอดจนการปรับปรุงทางภาษีที่เกี่ยวข้องกับรายการในปีก่อนๆ

ภาษีเงินได้รอการตัดบัญชีบันทึกโดยคำนวณจากผลแตกต่างชั่วคราวที่เกิดขึ้นระหว่างมูลค่าตามบัญชีและมูลค่าฐานภาษีของสินทรัพย์และหนี้สิน

ภาษีเงินได้รอการตัดบัญชีวัดมูลค่าโดยใช้อัตรากำไรที่คาดว่าจะใช้กับผลแตกต่างชั่วคราวเมื่อมีการกลับรายการ โดยใช้อัตรากำไรที่ประกาศใช้หรือที่คาดว่าจะมีผลบังคับใช้ ณ วันสิ้นรอบระยะเวลารายงาน

ในการกำหนดมูลค่าของภาษีเงินได้ปัจจุบันและภาษีเงินได้รอการตัดบัญชี กลุ่มบริษัทฯ ต้องคำนึงถึงผลกระทบของสถานการณ์ทางภาษีที่ไม่แน่นอนและอาจทำให้จำนวนภาษีที่ต้องจ่ายเพิ่มขึ้น และมีดอกเบี้ยที่ต้องชำระ บริษัทฯ เชื่อว่า ได้ตั้งภาษีเงินได้ค้างจ่ายเพียงพอสำหรับภาษีเงินได้ที่จะจ่ายในอนาคต ซึ่งเกิดจากการประเมินผลกระทบจากหลายปัจจัย รวมถึง การตีความทางกฎหมายภาษี และจากประสบการณ์ในอดีต การประเมินนี้อยู่บนพื้นฐานการประมาณการและข้อสมมติฐาน และอาจจะเกี่ยวข้องกับการตัดสินใจเกี่ยวกับเหตุการณ์ในอนาคต ข้อมูลใหม่อาจจะทำให้บริษัทฯ เปลี่ยนการตัดสินใจโดยขึ้นอยู่กับความเพียงพอของภาษีเงินได้ค้างจ่ายที่มีอยู่ การเปลี่ยนแปลงในภาษีเงินได้ค้างจ่ายจะกระทบต่อค่าใช้จ่ายภาษีเงินได้ในงวดที่เกิดการเปลี่ยนแปลง

สินทรัพย์ภาษีเงินได้รอการตัดบัญชีและหนี้สินภาษีเงินได้รอการตัดบัญชีสามารถหักกลบได้เมื่อกิจการมีสิทธิตามกฎหมายที่จะนำสินทรัพย์ภาษีเงินได้ของงวดปัจจุบันมาหักกลบกับหนี้สินภาษีเงินได้ของงวดปัจจุบันและภาษีเงินได้นี้ประเมินโดยหน่วยงานจัดเก็บภาษีหน่วยงานเดียวกันสำหรับหน่วยภาษีเดียวกันหรือหน่วยภาษีต่างกัน สำหรับหน่วยภาษีต่างกันนั้นกิจการมีความตั้งใจจะจ่ายชำระหนี้สินและสินทรัพย์ภาษีเงินได้ของงวดปัจจุบันด้วยยอดสุทธิหรือตั้งใจจะรับคืนสินทรัพย์และจ่ายชำระหนี้สินในเวลาเดียวกัน

สินทรัพย์ภาษีเงินได้รอการตัดบัญชีจะบันทึกต่อเมื่อมีความเป็นไปได้ค่อนข้างแน่นอนว่ากำไรเพื่อเสียภาษีในอนาคตจะมีจำนวนเพียงพอกับการใช้ประโยชน์จากผลแตกต่างชั่วคราวดังกล่าว สินทรัพย์ภาษีเงินได้รอการตัดบัญชีจะถูกทบทวน ณ ทุกวันสิ้นรอบระยะเวลารายงานและจะถูกปรับลดลงเท่าที่ประโยชน์ทางภาษีจะมีโอกาสถูกใช้จริง

### 3.21 กำไร(ขาดทุน)ต่อหุ้นขั้นพื้นฐาน

กำไร(ขาดทุน)ต่อหุ้นขั้นพื้นฐาน คำนวณโดยการหารกำไร(ขาดทุน)สุทธิสำหรับปีด้วยจำนวนหุ้นสามัญเฉลี่ยถ่วงน้ำหนักที่ออกในระหว่างปี

### 3.22 การใช้ดุลยพินิจและการใช้ประมาณการที่สำคัญมีดังนี้

*ค่าเพื่อผลขาดทุนด้านเครดิตที่คาดว่าจะเกิดขึ้นของลูกหนี้การค้า*

ในการประมาณค่าเพื่อผลขาดทุนด้านเครดิตที่คาดว่าจะเกิดขึ้นของลูกหนี้การค้า ฝ่ายบริหารจำเป็นต้องใช้ดุลยพินิจในการประมาณการผลขาดทุนด้านเครดิตที่คาดว่าจะเกิดขึ้นจากลูกหนี้แต่ละราย โดยคำนึงถึงประสบการณ์การเก็บเงินในอดีต อายุของหนี้ที่ค้างค้างและสถานะเศรษฐกิจที่คาดการณ์ไว้ของกลุ่มลูกค้าที่มีความเสี่ยงด้านเครดิตที่คล้ายคลึงกัน เป็นต้น ทั้งนี้ ข้อมูลผลขาดทุนด้านเครดิตจากประสบการณ์ในอดีตและการคาดการณ์สถานะเศรษฐกิจของกลุ่มบริษัทฯ อาจไม่ได้บ่งบอกถึงการผิดสัญญาของลูกค้าที่เกิดขึ้นจริงในอนาคต

*ค่าเพื่อการลดมูลค่าสำหรับสินค้าเก่า และเสื่อมคุณภาพ*

กลุ่มบริษัทฯ ได้ประมาณการค่าเพื่อลดมูลค่าสำหรับสินค้าเก่า ล้าสมัย และเสื่อมคุณภาพ หรือเมื่อราคาตลาดหรือราคาทดแทนลดลง เพื่อให้สะท้อนถึงการด้อยค่าลงของสินค้าคงเหลือ โดยการประมาณการนั้นจะพิจารณาจากการหมุนเวียนและการเสื่อมสภาพ และราคาตลาดหรือราคาทดแทนของสินค้าคงเหลือประเภทต่าง ๆ

### *ค่าเผื่อการค้ำของสินทรัพย์*

ทุกวันสิ้นรอบระยะเวลารายงาน กลุ่มบริษัทฯ จะทำการประเมินการค้ำของที่ดิน อาคารและอุปกรณ์หรือสินทรัพย์ที่ไม่มีตัวตนอื่นของกลุ่มบริษัทฯ หากมีข้อบ่งชี้ว่าสินทรัพย์ดังกล่าวอาจค้ำค่า กลุ่มบริษัทฯ รับรู้ขาดทุนจากการค้ำค่าเมื่อมูลค่าที่คาดว่าจะได้รับคืนของสินทรัพย์มีมูลค่าต่ำกว่ามูลค่าตามบัญชีของสินทรัพย์นั้น ทั้งนี้ มูลค่าที่คาดว่าจะได้รับคืนหมายถึงมูลค่ายุติธรรมหักต้นทุนในการขายของสินทรัพย์หรือมูลค่าจากการใช้สินทรัพย์แล้วแต่ราคาใดจะสูงกว่า ในการประเมินมูลค่าจากการใช้สินทรัพย์ บริษัทฯ ประเมินการกระแสเงินสดในอนาคตที่กิจการคาดว่าจะได้รับจากสินทรัพย์และคำนวณคิดลดเป็นมูลค่าปัจจุบันโดยใช้อัตราคิดลดก่อนภาษีที่สะท้อนถึง การประเมินความเสี่ยงในสภาพตลาดปัจจุบันของเงินสดตามระยะเวลาและความเสี่ยงซึ่งเป็นลักษณะเฉพาะของสินทรัพย์ที่กำลังพิจารณาอยู่ในการประเมินมูลค่ายุติธรรมหักต้นทุนในการขาย กลุ่มบริษัทฯ ใช้แบบจำลองการประเมินมูลค่าที่ดีที่สุดซึ่งเหมาะสมกับสินทรัพย์ ซึ่งสะท้อนถึง จำนวนเงินที่กิจการสามารถจะได้มาจากการจำหน่ายสินทรัพย์หักด้วยต้นทุนในการจำหน่าย โดยการจำหน่ายนั้นผู้ซื้อและผู้ขายมีความรอบรู้และเต็มใจในการแลกเปลี่ยนและสามารถต่อรองราคากันได้อย่างเป็นอิสระในลักษณะของผู้ที่ไม่มีความเกี่ยวข้องกัน

กลุ่มบริษัทฯ จะรับรู้รายการขาดทุนจากการค้ำค่าในงบกำไรขาดทุน

### *อาคารและอุปกรณ์ และสินทรัพย์ไม่มีตัวตน*

ในการคำนวณค่าเสื่อมราคาของอาคารและอุปกรณ์ และสินทรัพย์ไม่มีตัวตน ฝ่ายบริหารจำเป็นต้องทำการประมาณอายุการให้ประโยชน์และมูลค่าคงเหลือเมื่อเลิกใช้งานของอาคารและอุปกรณ์ และสินทรัพย์ไม่มีตัวตน และต้องทบทวนอายุการให้ประโยชน์และมูลค่าคงเหลือใหม่หากมีการเปลี่ยนแปลงเกิดขึ้น

นอกจากนี้ ฝ่ายบริหารจำเป็นต้องสอบทานการค้ำของอาคารและอุปกรณ์ และสินทรัพย์ไม่มีตัวตน ในแต่ละช่วงเวลาและบันทึกขาดทุนจากการค้ำหากคาดว่ามูลค่าที่คาดว่าจะได้รับคืนต่ำกว่ามูลค่าตามบัญชีของสินทรัพย์นั้น ในการนี้ฝ่ายบริหารจำเป็นต้องใช้ดุลยพินิจที่เกี่ยวข้องกับการคาดการณ์รายได้และค่าใช้จ่ายในอนาคตซึ่งเกี่ยวข้องกับสินทรัพย์นั้น

### *สัญญาเช่า*

ในการกำหนดอายุสัญญาเช่า ฝ่ายบริหารจำเป็นต้องใช้ดุลยพินิจในการประเมินว่าบริษัทฯ มีความแน่นอนอย่างสมเหตุสมผลหรือไม่ที่จะใช้สิทธิเลือกในการขยายอายุสัญญาเช่าหรือยกเลิกสัญญาเช่า โดยคำนึงถึงข้อเท็จจริงและสภาพแวดล้อมที่เกี่ยวข้องทั้งหมดที่ทำให้เกิดสิ่งจูงใจในทางเศรษฐกิจสำหรับบริษัทฯ ในการใช้สิทธิเลือกนั้น ภายหลังจากวันที่สัญญาเช่ามีผล กลุ่มบริษัทฯ จะประเมินอายุสัญญาเช่าใหม่หากมีเหตุการณ์หรือสถานการณ์ที่มีนัยสำคัญซึ่งอยู่ภายใต้การควบคุมและส่งผลต่อความแน่นอนอย่างสมเหตุสมผลที่จะใช้สิทธิเลือก

### *ผลประโยชน์หลังจากออกจากงานของพนักงานตามโครงการผลประโยชน์*

หนี้สินตามโครงการผลประโยชน์หลังจากออกจากงานของพนักงาน ประมาณขึ้นตามสูตรผลประโยชน์ตามข้อกำหนดของกฎหมายจากประมาณการที่ดีที่สุด ซึ่งต้องอาศัยข้อสมมติฐานต่างๆ ในการประมาณการนั้น เช่น อัตราคิดลด อัตราการขึ้นเงินเดือนในอนาคต อัตราการเปลี่ยนแปลงในจำนวนพนักงาน เป็นต้น

### ประมาณการหนี้สิน

กลุ่มบริษัทฯ จะบันทึกประมาณการหนี้สินเมื่อมีความเป็นไปได้ก่อนข้างแน่นของการเกิดภาวะผูกพันในปัจจุบัน ตามกฎหมายหรือจากการอนุมานอันเป็นผลสืบเนื่องมาจากเหตุการณ์ในอดีต ภาวะผูกพันดังกล่าวคาดว่าจะส่งผลให้สูญเสียทรัพยากรที่มีประโยชน์เชิงเศรษฐกิจ เพื่อจ่ายชำระภาวะผูกพันและจำนวนที่ต้องจ่ายสามารถประมาณการได้อย่างน่าเชื่อถือ

### สินทรัพย์ภายใต้การตัดบัญชี

กลุ่มบริษัทฯ จะรับรู้สินทรัพย์ภายใต้การตัดบัญชีสำหรับผลแตกต่างชั่วคราวที่ใช้หักภาษีและขาดทุนทางภาษีที่ไม่ได้ใช้เมื่อมีความเป็นไปได้ก่อนข้างแน่นว่าบริษัทฯ จะมีกำไรทางภาษีในอนาคตเพียงพอที่จะใช้ประโยชน์จากผลแตกต่างชั่วคราวและขาดทุนนั้น ในการนี้ฝ่ายบริหารจำเป็นต้องประมาณการว่าบริษัทฯ ควรรับรู้จำนวนสินทรัพย์ภายใต้การตัดบัญชีเป็นจำนวนเท่าใด โดยพิจารณาถึงจำนวนกำไรทางภาษีที่คาดว่าจะเกิดในอนาคตในแต่ละช่วงเวลา

### 3.23 การวัดมูลค่ายุติธรรม

มูลค่ายุติธรรม หมายถึง ราคาที่คาดว่าจะได้รับจากการขายสินทรัพย์หรือเป็นราคาที่จะต้องจ่ายเพื่อโอนหนี้สินให้ผู้อื่น โดยรายการดังกล่าวเป็นรายการที่เกิดขึ้นในสภาพปกติระหว่างผู้ซื้อและผู้ขาย (ผู้ร่วมในตลาด) ณ วันที่วัดมูลค่า กลุ่มบริษัทฯ ใช้ราคาเสนอซื้อขายในตลาดที่มีสภาพคล่องในการวัดมูลค่ายุติธรรมของสินทรัพย์และหนี้สินซึ่งมาตรฐานการรายงานทางการเงินที่เกี่ยวข้องกำหนดให้ต้องวัดมูลค่าด้วยมูลค่ายุติธรรม ยกเว้นในกรณีที่ไม่มีตลาดที่มีสภาพคล่องสำหรับสินทรัพย์หรือหนี้สินที่มีลักษณะเดียวกันหรือไม่สามารถหาราคาเสนอซื้อขายในตลาดที่มีสภาพคล่องได้ กลุ่มบริษัทฯ จะประมาณมูลค่ายุติธรรมโดยใช้เทคนิคการประเมินมูลค่าที่เหมาะสมกับแต่ละสถานการณ์ และพยายามใช้ข้อมูลที่สามารถสังเกตได้ที่เกี่ยวข้องกับสินทรัพย์หรือหนี้สินที่จะวัดมูลค่ายุติธรรมนั้นให้มากที่สุด

ลำดับชั้นของมูลค่ายุติธรรมที่ใช้วัดมูลค่าและเปิดเผยมูลค่ายุติธรรมของสินทรัพย์และหนี้สินในงบการเงินแบ่งออกเป็นสามระดับตามประเภทของข้อมูลที่ใช้ในการวัดมูลค่ายุติธรรม ดังนี้

- ระดับ 1 ใช้ข้อมูลราคาเสนอซื้อขายของสินทรัพย์หรือหนี้สินอย่างเดียวกันในตลาดที่มีสภาพคล่อง
- ระดับ 2 ใช้ข้อมูลอื่นที่สามารถสังเกตได้ของสินทรัพย์หรือหนี้สิน ไม่ว่าจะเป็นข้อมูลทางตรงหรือทางอ้อม
- ระดับ 3 ใช้ข้อมูลที่ไม่สามารถสังเกตได้ เช่น ข้อมูลเกี่ยวกับกระแสเงินในอนาคตที่กิจการประมาณขึ้น

ทุกวันสิ้นรอบระยะเวลารายงาน กลุ่มบริษัทฯ จะประเมินความจำเป็นในการโอนรายการระหว่างลำดับชั้นของมูลค่ายุติธรรมสำหรับสินทรัพย์และหนี้สินที่ถืออยู่ ณ วันสิ้นรอบระยะเวลารายงานที่มีการวัดมูลค่ายุติธรรมแบบเกิดขึ้นประจำ

#### 4. รายการกับบุคคลหรือกิจการที่เกี่ยวข้องกัน

บุคคลหรือกิจการที่เกี่ยวข้องกัน ได้แก่ บุคคลหรือกิจการต่าง ๆ ที่มีความเกี่ยวข้องกับบริษัทฯ โดยการเป็นผู้ถือหุ้นหรือมีผู้ถือหุ้นร่วมกันหรือมีกรรมกรร่วมกัน รายการธุรกิจที่มีขึ้นกับบุคคลหรือกิจการที่เกี่ยวข้องกันและยอดคงเหลือกับกิจการที่เกี่ยวข้องกัน ได้แสดงไว้ในงบการเงินตามเงื่อนไขและราคาที่ตกลงร่วมกันระหว่างบริษัทฯ กับกิจการที่เกี่ยวข้องกับบริษัทฯ หรือกับบุคคลหรือกิจการที่เกี่ยวข้องกัน

บริษัทฯ มีรายการธุรกิจที่เกี่ยวข้องกับบุคคลและบริษัทที่เกี่ยวข้องกันสำหรับปีสิ้นสุดวันที่ 31 ธันวาคม 2564 และ 2563 ที่มีสาระสำคัญดังต่อไปนี้

นโยบายการ กำหนดราคา	หน่วย : ล้านบาท				
	งบการเงินรวม		งบการเงินเฉพาะกิจการ		
	2564	2563	2564	2563	
<b>บริษัทย่อย</b>					
ดอกเบี้ยรับ	ร้อยละ 2.64 - 2.99 ต่อปี	-	-	10	12
รายได้เงินปันผล	อัตราที่ประกาศจ่าย	-	-	38	-
ค่าใช้จ่ายค่าเช่าสำนักงาน	ราคาตามสัญญา	-	-	4	4
ดอกเบี้ยจ่าย	ร้อยละ 0.50 - 2.99 ต่อปี	-	-	15	51
<b>บริษัทร่วม</b>					
รายได้จากการขาย	ราคาเทียบเคียงตลาด	-	102	-	-
ซื้อสินค้า	ราคาเทียบเคียงตลาด	4	1	-	-
ต้นทุนบริการและขนส่ง	ราคาเทียบเคียงตลาด	-	5	-	-
ซื้อทรัพย์สิน	ราคาเทียบเคียงตลาด	-	2	-	-
<b>บริษัทที่เกี่ยวข้องกัน</b>					
รายได้จากการขาย	ราคาเทียบเคียงตลาด	41	21	-	-
รายได้จากการให้บริการ	ราคาที่ตกลงร่วมกัน	3	9	-	-
ซื้อสินค้า	ราคาเทียบเคียงตลาด	189	109	-	-
ต้นทุนบริการและขนส่ง	ราคาเทียบเคียงตลาด	11	29	-	-
ต้นทุนค่าเช่า	ราคาสัญญาที่ตกลงร่วมกัน	1	-	-	-
ซื้อทรัพย์สิน	ราคาเทียบเคียงตลาด	91	5	-	-
<b>กรรมกร</b>					
ดอกเบี้ยรับ	ร้อยละ 0.75 - 3.32 ต่อปี	19	44	19	43
ขายที่ดิน	ราคาเทียบเคียงตลาด	199	-	-	-
ซื้อสินค้า	ราคาเทียบเคียงตลาด	1	-	-	-



## ค่าตอบแทนผู้บริหาร

กลุ่มบริษัทมีค่าตอบแทนที่ให้แก่ผู้บริหาร สำหรับปีสิ้นสุดวันที่ 31 ธันวาคม 2564 และ 2563 มีดังนี้

หน่วย : พันบาท

	งบการเงินรวม		งบการเงินเฉพาะกิจการ	
	2564	2563	2564	2563
ผลประโยชน์ระยะสั้น	8,315	7,960	-	-
ผลประโยชน์เมื่อถูกเลิกจ้าง	141	154	-	-
รวมค่าตอบแทนที่จ่ายให้ผู้บริหาร	8,456	8,114	-	-

บริษัทฯ มียอดคงเหลือกับบุคคลและบริษัทที่เกี่ยวข้องกัน ณ วันที่ 31 ธันวาคม 2564 และ 2563 ที่มีสาระสำคัญดังต่อไปนี้

หน่วย : พันบาท

	งบการเงินรวม		งบการเงินเฉพาะกิจการ	
	2564	2563	2564	2563
<b>สินทรัพย์</b>				
<b>ลูกหนี้การค้า</b>				
บริษัทร่วม	-	102,200	-	-
บริษัทที่เกี่ยวข้องกัน	15,615	756	-	-
<b>ดอกเบี้ยค้างรับ</b>				
บริษัทย่อย	-	-	27,185	20,718
บริษัทร่วม	1,860	1,783	1,860	1,783
กรรมการและบุคคลที่เกี่ยวข้องกัน	310,189	298,293	310,189	292,462
<b>หนี้สิน</b>				
<b>เจ้าหนี้การค้า</b>				
บริษัทร่วม	-	1,649	-	-
บริษัทที่เกี่ยวข้องกัน	4,508	12,295	-	-
<b>ดอกเบี้ยค้างจ่าย</b>				
บริษัทย่อย	-	-	237,071	252,004
บริษัทร่วม	10	814	10	814
<b>หนี้สินตามสัญญาเช่า</b>				
บริษัทย่อย	-	-	55,236	53,664
กรรมการ	4,628	4,764	-	-

## เงินให้กู้ยืมแก่บริษัทและบุคคลที่เกี่ยวข้องกัน

เงินให้กู้ยืมแก่บุคคลและกิจการที่เกี่ยวข้องกัน ณ วันที่ 31 ธันวาคม 2564 และ 2563 ประกอบด้วย

		หน่วย : พันบาท			
		งบการเงินรวม			
อัตราดอกเบี้ย ร้อยละ		ณ วันที่ 31		ณ วันที่ 31	
		ธันวาคม 2563	เพิ่มขึ้น	(ลดลง)	ธันวาคม 2564
บริษัทร่วม					
	บริษัท พี.เค. ลอจิสติก จำกัด	2,750	-	-	2,750
กรรมการ					
		620,975	714,248	(1,165,556)	169,666
		<u>623,725</u>	<u>714,248</u>	<u>(1,165,556)</u>	<u>172,416</u>
		หน่วย : พันบาท			
		งบการเงินรวม			
อัตราดอกเบี้ย ร้อยละ		ณ วันที่ 1		ณ วันที่ 31	
		มกราคม 2563	เพิ่มขึ้น	(ลดลง)	ธันวาคม 2563
บริษัทร่วม					
	บริษัท พี.เค. ลอจิสติก จำกัด	4,442	-	(1,692)	2,750
กรรมการ					
		2,422,408	683,567	(2,485,000)	620,975
		<u>2,426,850</u>	<u>683,567</u>	<u>(2,486,692)</u>	<u>623,725</u>
		หน่วย : พันบาท			
		งบการเงินเฉพาะกิจการ			
อัตราดอกเบี้ย ร้อยละ		ณ วันที่ 31		ณ วันที่ 31	
		ธันวาคม 2563	เพิ่มขึ้น	(ลดลง)	ธันวาคม 2564
บริษัทย่อย					
	บริษัท พี.ซี.มารีน (1992) จำกัด *	362,245	9,500	-	371,745
บริษัทร่วม					
	บริษัท พี.เค. ลอจิสติก จำกัด	2,750	-	-	2,750
กรรมการ					
		612,975	714,248	(1,157,557)	169,666
		<u>977,970</u>	<u>723,748</u>	<u>(1,157,557)</u>	<u>544,161</u>
หัก จัดประเภทเป็นเงินให้กู้ยืมระยะยาว แก่กิจการที่เกี่ยวข้องกัน*					(371,745)
เงินให้กู้ยืมระยะสั้นแก่บุคคลและกิจการที่เกี่ยวข้องกัน - สุทธิ**					<u>172,416</u>

	อัตราดอกเบี้ย ร้อยละ	หน่วย : พันบาท			
		งบการเงินเฉพาะกิจการ			
		ณ วันที่ 1	เพิ่มขึ้น	(ลดลง)	ณ วันที่ 31
		มกราคม 2563			ธันวาคม 2563
<b>บริษัทย่อย</b>					
บริษัท พี.เค.มารีน เทรคคิง จำกัด	3.32	-	31,010	(31,010)	-
บริษัท พี.ซี.มารีน (1992) จำกัด *	2.64-3.32	352,245	23,800	(13,800)	362,245
<b>บริษัทร่วม</b>					
บริษัท พี.เค. ลอจิสติก จำกัด	2.64-3.32	4,442	-	(1,692)	2,750
กรรมการ	2.64-3.32	2,419,408	678,567	(2,485,000)	612,975
		<u>2,776,095</u>	<u>733,377</u>	<u>(2,531,502)</u>	<u>977,970</u>

ณ วันที่ 31 ธันวาคม 2564 และ 2563 บริษัทฯ มีเงินให้กู้ยืมระยะสั้นแก่บุคคลและกิจการที่เกี่ยวข้องกัน โดยการออกตั๋วสัญญาใช้เงิน และมีกำหนดชำระคืนเมื่อทางถาม

\* ณ วันที่ 29 ธันวาคม 2564 บริษัท ศรีวิชัยนาวิ จำกัด และบริษัท พี.ซี.มารีน(1992) จำกัด มีมติให้ควรวรรวมบริษัท เป็นบริษัทใหม่ ชื่อ บริษัท พี.ซี.มารีน(1992) จำกัดและบริษัทฯ ออกหนังสือผ่อนผันการพักชำระเงินต้นให้แก่บริษัท พี.ซี.มารีน(1992) จำกัด ออกไปเป็นระยะเวลา 1 ปี จึงจัดประเภทรายการดังกล่าวเป็นเงินให้กู้ยืมระยะยาวแก่กิจการที่เกี่ยวข้องกัน

\*\* เงินให้กู้ยืมระยะสั้นแก่บุคคลและกิจการที่เกี่ยวข้องกัน บริษัทฯ จะเรียกชำระคืนภายใน 1 ปี

#### เงินกู้ยืมจากบริษัทและบุคคลที่เกี่ยวข้องกัน

เงินกู้ยืมจากบุคคลและกิจการที่เกี่ยวข้องกัน ณ วันที่ 31 ธันวาคม 2564 และ 2563 ประกอบด้วย

	อัตราดอกเบี้ย ร้อยละ	หน่วย : พันบาท			
		งบการเงินรวม			
		ณ วันที่ 31	เพิ่มขึ้น	(ลดลง)	ณ วันที่ 31
		ธันวาคม 2563			ธันวาคม 2564
<b>บริษัทร่วม</b>					
บริษัท เซาท์ออยล์ทรานสปอร์ต(1987)					
จำกัด	0.50-3.32	5,150	-	(5,150)	-
กรรมการ	-	37,622	1,669,745	(1,692,903)	14,464
		<u>42,772</u>	<u>1,669,745</u>	<u>(1,698,053)</u>	<u>14,464</u>

	อัตราดอกเบี้ย ร้อยละ	หน่วย : พันบาท			
		งบการเงินรวม			
		ณ วันที่ 1 มกราคม 2563	เพิ่มขึ้น	(ลดลง)	ณ วันที่ 31 ธันวาคม 2563
บริษัทร่วม					
บริษัท เซาท์ออยล์ทรานสปอร์ต (1987) จำกัด	0.50-3.32	5,800	-	(650)	5,150
กรรมกร	-	207,240	28,810	(198,428)	37,622
		<u>213,040</u>	<u>28,810</u>	<u>(199,078)</u>	<u>42,772</u>

	อัตราดอกเบี้ย ร้อยละ	หน่วย : พันบาท			
		งบการเงินเฉพาะกิจการ			
		ณ วันที่ 31 ธันวาคม 2563	เพิ่มขึ้น	(ลดลง)	ณ วันที่ 31 ธันวาคม 2564
บริษัทย่อย					
บริษัท พี.ซี.มารีน (1992) จำกัด	0.50-3.32	62,082	-	(150)	61,932
บริษัท เพชรศรีวิชัย จำกัด	0.50-3.32	20,123	-	-	20,123
บริษัท ปาโก้เทรดดิ้ง จำกัด	2.64-3.32	432,399	725,448	(1,157,847)	-
บริษัทร่วม					
บริษัท เซาท์ออยล์ทรานสปอร์ต (1987) จำกัด	0.50-3.32	5,150	-	(5,150)	-
		<u>519,754</u>	<u>725,448</u>	<u>(1,163,147)</u>	<u>82,055</u>

	อัตราดอกเบี้ย ร้อยละ	หน่วย : พันบาท			
		งบการเงินเฉพาะกิจการ			
		ณ วันที่ 1 มกราคม 2563	เพิ่มขึ้น	(ลดลง)	ณ วันที่ 31 ธันวาคม 2563
<b>บริษัทย่อย</b>					
บริษัท นิว ไบโอดีเซล จำกัด	0.50	-	410,500	(410,500)	-
บริษัท พี.ซี.มารีน (1992) จำกัด	0.50-3.32	67,082	141,000	(146,000)	62,082
บริษัท เพชรศรีวิชัย จำกัด	0.50-3.32	60,333	26,000	(66,210)	20,123
บริษัท พี.เค.มารีนเทรดดิ้ง	0.50	6,972	10,000	(16,972)	-
บริษัท ปาโก้เทรดดิ้ง จำกัด	2.64-3.32	2,172,232	927,571	(2,667,404)	432,399
<b>บริษัทร่วม</b>					
บริษัท เซาท์ออยล์ทรานสปอร์ต (1987) จำกัด	0.50-3.32	5,800	-	(650)	5,150
		<u>2,312,419</u>	<u>1,515,071</u>	<u>(3,307,736)</u>	<u>519,754</u>

ณ วันที่ 31 ธันวาคม 2564 และ 2563 บริษัทฯ มีเงินกู้ยืมระยะสั้นจากกิจการที่เกี่ยวข้องกัน โดยการออกตั๋วสัญญาใช้เงิน และมีกำหนดชำระคืนเมื่อทวงถาม

เงินกู้ยืมระยะสั้นจากบุคคลที่เกี่ยวข้องกัน โดยการออกตั๋วสัญญาใช้เงิน โดยไม่คิดดอกเบี้ยระหว่างกันและมีกำหนดชำระคืนเมื่อทวงถาม

## 5. เงินสดและรายการเทียบเท่าเงินสด

เงินสดและรายการเทียบเท่าเงินสด ณ วันที่ 31 ธันวาคม 2564 และ 2563 ประกอบด้วย

	หน่วย : พันบาท			
	งบการเงินรวม		งบการเงินเฉพาะกิจการ	
	2564	2563	2564	2563
เงินสดในมือ	630	2,123	-	-
เงินฝากธนาคาร - ออมทรัพย์	135,386	130,711	2,872	805
- กระแสรายวัน	38,330	22,548	-	-
- ประจำไม่เกิน 3 เดือน	502	420	-	-
รวมเงินสดและรายการเทียบเท่าเงินสด	<u>174,848</u>	<u>155,802</u>	<u>2,872</u>	<u>805</u>

6. ลูกหนี้การค้าและลูกหนี้หมุนเวียนอื่น - สุทธิ

ลูกหนี้การค้าและลูกหนี้หมุนเวียนอื่น ณ วันที่ 31 ธันวาคม 2564 และ 2563 ประกอบด้วย

	หน่วย : พันบาท			
	งบการเงินรวม		งบการเงินเฉพาะกิจการ	
	2564	2563	2564	2563
ลูกหนี้การค้า				
ลูกหนี้การค้า - บริษัทอื่น	1,203,811	1,241,729	-	-
ลูกหนี้การค้า - บริษัทที่เกี่ยวข้องกัน	15,615	102,956	-	-
รวม	1,219,426	1,344,685	-	-
หัก ผลขาดทุนด้านเครดิตที่คาดว่าจะเกิดขึ้น	(5,805)	(1,529)	-	-
รวมลูกหนี้การค้า - สุทธิ	1,213,621	1,343,156	-	-
ลูกหนี้หมุนเวียนอื่น				
ลูกหนี้อื่น - บริษัทอื่น	1,791	2,095		
ค่าใช้จ่ายจ่ายล่วงหน้า	12,466	13,051	73	25
รายได้ค้างรับ	-	69,478	-	-
เงินมัดจำค่าสินค้า	-	50,070	-	-
เงินตรงจ่าย	1,487	1,715	-	-
ภาษีซื้อไม่ครบกำหนดชำระ	41	-	-	-
ลูกหนี้ค่าหุ้น	30,000	-	-	-
รวมลูกหนี้หมุนเวียนอื่น	45,785	136,409	73	25
รวมลูกหนี้การค้าและลูกหนี้หมุนเวียนอื่น - สุทธิ	1,259,406	1,479,565	73	25



ณ วันที่ 31 ธันวาคม 2564 และ 2563 มียอดลูกหนี้การค้าแยกตามอายุที่ค้างชำระได้ดังนี้

	หน่วย : พันบาท			
	งบการเงินรวม		งบการเงินเฉพาะกิจการ	
	2564	2563	2564	2563
<b>บริษัทที่เกี่ยวข้องกัน</b>				
ยังไม่ถึงกำหนดชำระ	337	99,466	-	-
เกินกำหนดชำระ ไม่เกิน 3 เดือน	15,278	285	-	-
เกินกว่า 12 เดือน	-	3,205	-	-
รวม	15,615	102,956	-	-
<b>บริษัทอื่น</b>				
ยังไม่ถึงกำหนดชำระ	1,121,431	1,037,511	-	-
เกินกำหนดชำระ ไม่เกิน 3 เดือน	82,380	202,988	-	-
เกินกว่า 12 เดือน	-	1,230	-	-
รวม	1,203,811	1,241,729	-	-
รวมลูกหนี้การค้า	1,219,426	1,344,685	-	-
หัก ผลขาดทุนด้านเครดิตที่คาดว่าจะเกิดขึ้น	(5,805)	(1,529)	-	-
สุทธิ	1,213,621	1,343,156	-	-

## 7. สินค้ำคงเหลือ - สุทธิ

สินค้ำคงเหลือ ณ วันที่ 31 ธันวาคม 2564 และ 2563 ประกอบด้วย

	หน่วย : พันบาท	
	งบการเงินรวม	
	2564	2563
วัตถุดิบ	673,161	149,220
สินค้ำสำเร็จรูป	809,627	1,591,704
วัสดุสิ้นเปลืองและสารเคมี	66,869	158,706
รวม	1,549,657	1,899,630
หัก ค่าเสื่อมมูลค่าสินค้ำลดลง	(5,961)	(676)
รวมสินค้ำคงเหลือ - สุทธิ	1,543,696	1,898,954

ณ วันที่ 31 ธันวาคม 2564 และ 2563 สินค้ำคงเหลือในสัดส่วนร้อยละ 70 ของมูลค่าสต็อก (สูงสุดไม่เกิน 1,000 ล้านบาท) จำนวน 1,081 ล้านบาท และ 1,329 ล้านบาท ตามลำดับ ดิฉภาวะค้ำประกันการใช้วงเงินกู้ยืมระยะสั้น วงเงินจำนวน 2,900 ล้านบาท (หมายเหตุ 19)

## 8. พัสดุน้ำมันและอะไหล่ค้ำคงเหลือ

พัสดุน้ำมันและอะไหล่ค้ำคงเหลือ ณ วันที่ 31 ธันวาคม 2564 และ 2563 ประกอบด้วย

	หน่วย : พันบาท	
	งบการเงินรวม	
	2564	2563
น้ำมันเชื้อเพลิง	8,490	1,986
อะไหล่	2,109	-
รวมพัสดุน้ำมันและอะไหล่ค้ำคงเหลือ	10,599	1,986

## 9. สินทรัพย์หมุนเวียนอื่น

สินทรัพย์หมุนเวียนอื่น ณ วันที่ 31 ธันวาคม 2564 และ 2563 ประกอบด้วย

	หน่วย : พันบาท	
	งบการเงินรวม	
	2564	2563
ภาษีซื้อยังไม่ถึงกำหนดชำระ	786	5,444
ภาษีเงินได้ถูกหัก ณ ที่จ่าย	767	2,022
ภาษีเงินได้นิติบุคคลจ่ายล่วงหน้า	3,699	2,428
เงินมัดจำจ่ายล่วงหน้า	150	191
บัตรภาษี	2,421	353
อื่นๆ	-	728
<b>รวมสินทรัพย์หมุนเวียนอื่น</b>	<b>7,823</b>	<b>11,166</b>

## 10. สินทรัพย์ทางการเงินไม่หมุนเวียนอื่น

สินทรัพย์ทางการเงินไม่หมุนเวียนอื่น ณ วันที่ 31 ธันวาคม 2564 และ 2563 ประกอบด้วย

	สัดส่วนการถือหุ้น		หน่วย : พันบาท	
	(ร้อยละ)		งบการเงินรวม	
	2564	2563	2564	2563
<u>เงินลงทุนในตราสารทุนของบริษัทที่ไม่ใช่บริษัทจดทะเบียน</u>				
<u>ที่วัดมูลค่าด้วยมูลค่ายุติธรรมผ่านกำไรขาดทุนเบ็ดเสร็จอื่น</u>				
บริษัท แนนทพูรา วัน จำกัด	15	15	37,397	18,637
บริษัท กรีน ทู เอ็นเนอจี จำกัด	15	15	4,620	1,558
บริษัท สุราษฎร์ธานี กรีน เอ็นเนอจี จำกัด	15	15	44,534	40,168
มูลค่าตามบัญชี ณ วันที่ 1 มกราคม			86,551	60,363
กำไรจากการวัดมูลค่ายุติธรรมผ่านกำไรขาดทุนเบ็ดเสร็จอื่น			40,859	26,188
มูลค่าตามบัญชี ณ วันที่ 31 ธันวาคม			127,410	86,551
เงินฝากประจำอายุ 3-24 เดือน			513,342	453,097
<b>รวม</b>			<b>640,752</b>	<b>539,648</b>

สินทรัพย์ทางการเงินไม่หมุนเวียนอื่นที่เป็นเงินลงทุนระยะยาวอื่นกลุ่มบริษัทวัดมูลค่าด้วยมูลค่ายุติธรรมในระดับชั้นที่ 3

## 11. เงินลงทุนในบริษัทร่วม - สุทธิ

รายการเคลื่อนไหวระหว่างปี สิ้นสุดวันที่ 31 ธันวาคม 2564 และ 2563 สำหรับเงินลงทุนในบริษัทร่วม มีดังนี้

หน่วย : พันบาท

	งบการเงินรวม		งบการเงินเฉพาะกิจการ	
	2564	2563	2564	2563
มูลค่าตามบัญชีสุทธิ ณ วันที่ 1 มกราคม	1,899	2,294	16,750	16,750
ส่วนแบ่งขาดทุนจากเงินลงทุนตามวิธีส่วนได้เสีย	(121)	(395)	-	-
รวม	1,778	1,899	16,750	16,750
หัก ค่าเผื่อการด้อยค่าเงินลงทุน	-	-	(16,250)	-
มูลค่าตามบัญชีสุทธิ ณ วันที่ 31 ธันวาคม	1,778	1,899	500	16,750

เงินลงทุนในบริษัทร่วมที่แสดงตามวิธีราคาทุนและตามวิธีส่วนได้เสีย ณ วันที่ 31 ธันวาคม 2564 และ 2563 มีดังนี้

ชื่อบริษัท	หน่วย : พันบาท							
	งบการเงินรวม/งบการเงินเฉพาะกิจการ							
	สัดส่วนการถือหุ้นและสิทธิ		ทุนเรียกชำระแล้ว		ราคาทุน		ตามวิธีส่วนได้เสีย	
	ออกเสียงของกิจการ (ร้อยละ)							
	2564	2563	2564	2563	2564	2563	2564	2563
1. บริษัท บลูไลน์ มารีไทม์ จำกัด (เล็กกิจการ)	25	25	65,000	65,000	16,250	16,250	-	-
2. บริษัท พี.เค. ลอจิสติกส์ จำกัด	25	25	1,000	1,000	250	250	(889)	(847)
3. บริษัท เซ้าท์ออยล์ทรานสปอร์ต (1987) จำกัด	25	25	1,000	1,000	250	250	2,667	2,746
หัก ค่าเผื่อการด้อยค่าเงินลงทุน					(16,250)	-	-	-
รวมเงินลงทุนในบริษัทร่วม - สุทธิ					500	16,750	1,778	1,899

กลุ่มบริษัทฯ พิจารณาค่าเผื่อการด้อยค่าเงินลงทุนในบริษัทร่วม โดยประมาณการกระแสเงินสดที่คาดว่าจะได้รับ ซึ่งเป็นการจัดลำดับชั้นของการวัดมูลค่ายุติธรรม อยู่ในระดับที่ 3

ข้อมูลทางการเงินโดยสรุปของบริษัทร่วมที่มีสาระสำคัญ ณ วันที่ 31 ธันวาคม 2564 มีดังนี้

	หน่วย : พันบาท		
	บริษัท บลูไลน์ มารีไทม์ จำกัด	บริษัท พี.เค. ลอจิสติกส์ จำกัด	บริษัท เซ้าท์ออยล์ทรานสปอร์ต (1987) จำกัด
สินทรัพย์หมุนเวียน	32	1,366	11,504
หนี้สินหมุนเวียน	(59,990)	(4,922)	(835)
<b>สินทรัพย์สุทธิ</b>	<b>(59,958)</b>	<b>(3,556)</b>	<b>10,669</b>
รายได้	-	102,512	7,673
กำไร(ขาดทุน)สำหรับปี	(1,241)	(172)	(311)

การกระทบยอดข้อมูลทางการเงินข้างต้นกับมูลค่าตามบัญชีของส่วนได้เสียของบริษัทร่วมที่รับรู้ในงบการเงินรวม มีดังนี้

	หน่วย : พันบาท		
	บริษัท บลูไลน์ มารีไทม์ จำกัด	บริษัท พี.เค. ลอจิสติกส์ จำกัด	บริษัท เซ้าท์ออยล์ทรานสปอร์ต (1987) จำกัด
สินทรัพย์สุทธิของบริษัทร่วม	(59,958)	(3,556)	10,669
สัดส่วนการถือหุ้นโดยบริษัทฯ ในบริษัทร่วม (ร้อยละ)	25	25	25
มูลค่าตามบัญชีของมูลค่าเงินลงทุนในบริษัทร่วม	-	(889)	2,667



## 12. เงินลงทุนในบริษัทย่อย

เงินลงทุนในบริษัทย่อยตามที่แสดงอยู่ในงบการเงินเฉพาะกิจการ ณ วันที่ 31 ธันวาคม 2564 และ 2563 ประกอบด้วย

ชื่อบริษัทย่อย	ประเทศที่ จัดตั้งและ สถานที่หลัก ของธุรกิจ	กิจกรรมหลัก	หน่วย : พันบาท							
			สัดส่วนการถือหุ้นและสิทธิ ออกเสียงของกิจการ (ร้อยละ)		ทุนเรียกชำระแล้ว		ราคาทุน		เงินปันผลที่บริษัทรับระหว่างปี	
			2564	2563	2564	2563	2564	2563	2564	2563
1. บริษัท พี.ซี. มารีน (1992) จำกัด (บริษัทใหม่หลังควบบริษัท)*	ประเทศไทย	ประกอบกิจการบริการขนส่ง สินค้าและน้ำมันทางเรือใน ประเทศและระหว่างประเทศ	25	-	183,000	-	45,750	-	-	-
2. บริษัท พี.ซี. มารีน (1992) จำกัด (ก่อนควบบริษัท)*	ประเทศไทย	ประกอบกิจการบริการขนส่ง สินค้าทางทะเลในประเทศและ ระหว่างประเทศ	-	25	-	20,000	-	5,000	-	-
3. บริษัท ศรีวิชัยนาวิ จำกัด (ก่อนควบบริษัท)*	ประเทศไทย	ประกอบกิจการบริการขนส่ง สินค้าและน้ำมันทางเรือใน ประเทศและระหว่างประเทศ	-	25	-	163,000	-	40,750	-	-
4. บริษัท เพชรศรีวิชัย จำกัด	ประเทศไทย	ประกอบกิจการขนส่งใน ประเทศ	25	25	50,769	50,769	12,693	12,693	-	-
5. บริษัท พี.เค. มารีน เทรดดิ้ง จำกัด	ประเทศไทย	ประกอบกิจการคลังสินค้า ขนส่งสินค้าทางทะเลระหว่าง ประเทศ	25	25	50,000	50,000	12,500	12,500	37,500	-
รวมเงินลงทุนในบริษัทย่อย							70,943	70,943	37,500	-

ข้อมูลทางการเงินของบริษัทย่อยก่อนตัดรายการระหว่างกัน มีดังนี้

หน่วย : พันบาท

	บริษัท ปาโก้เทรดดิ้ง จำกัด	บริษัท นิว ไบโอดีเซล จำกัด	บริษัท เพชรศรีวิชัย จำกัด	บริษัท พี.เค.มารีน เทรดดิ้ง จำกัด	บริษัท พี.ซี. มารีน (1992) จำกัด	รวม
<b>ณ วันที่ 31 ธันวาคม 2564</b>						
สินทรัพย์หมุนเวียน	1,017,231	2,211,692	100,629	91,845	44,744	3,466,141
สินทรัพย์ไม่หมุนเวียน	538,392	1,422,513	243,882	879,743	278,181	3,362,711
หนี้สินหมุนเวียน	(787,103)	(2,558,892)	(40,157)	(21,831)	(54,887)	(3,462,870)
หนี้สินไม่หมุนเวียน	(1,267)	(24,203)	(27,130)	(6,744)	(318,406)	(377,750)
สินทรัพย์สุทธิ	767,253	1,051,110	277,224	943,013	(50,368)	2,988,232
มูลค่าตามบัญชีของส่วนได้เสียที่ไม่มีอำนาจควบคุม	767,253	1,051,110	207,918	707,260	(37,776)	2,695,765
สำหรับปีสิ้นสุดวันที่ 31 ธันวาคม 2564						
รายได้	19,603,828	15,285,004	379,674	208,858	190,308	35,667,672
กำไรเบ็ดเสร็จรวมสำหรับปีของส่วนได้เสียที่ไม่มีอำนาจควบคุม	215,828	782,260	26,326	52,217	(126,731)	949,900

บริษัทย่อยมีส่วนได้เสียที่ไม่มีอำนาจควบคุมที่มีสาระสำคัญ ดังนี้

ชื่อบริษัทย่อย	หน่วย : พันบาท		
	31 ธันวาคม 2564		
	สัดส่วนของความเป็นเจ้าของ และสิทธิในการออกเสียง ที่ถือโดยส่วนได้เสียที่ไม่มี อำนาจควบคุม (ร้อยละ)	กำไร(ขาดทุน) เบ็ดเสร็จจัดสรร สำหรับส่วนได้เสีย ที่ไม่มีอำนาจควบคุม	ส่วนได้เสีย ที่ไม่มีอำนาจ ควบคุมสะสม
บริษัท ปาโก้เทรดดิ้ง จำกัด	100	215,828	767,253
บริษัท นิว ไบโอดีเซล จำกัด	100	782,260	1,051,110
บริษัท เพชรศรีวิชัย จำกัด	75	26,326	207,918
บริษัท พี.เค.มารีน เทรดดิ้ง จำกัด	75	52,217	707,260
บริษัท พี.ซี. มารีน (1992) จำกัด	75	(126,731)	(37,776)
รวม		949,900	2,695,765

### 13. ที่ดินเพื่อโครงการในอนาคต

ที่ดินเพื่อโครงการในอนาคตแสดงด้วยราคาทุน โดยที่ดินดังกล่าว กลุ่มบริษัทฯ มีไว้เพื่อโครงการในอนาคต

### 14. อสังหาริมทรัพย์เพื่อการลงทุน

ณ วันที่ 31 ธันวาคม 2564 และ 2563 กลุ่มบริษัทฯ มีอสังหาริมทรัพย์เพื่อการลงทุน ได้แก่ ที่ดินแสดงในราคาทุน จำนวนเงิน 30.00 ล้านบาท ฝ่ายบริหารได้ประเมินมูลค่าที่ดินดังกล่าว โดยใช้ราคาประเมินจากหน่วยงานราชการ ในการประเมินมูลค่ายุติธรรมของสินทรัพย์ เป็นจำนวนเงิน 32.10 ล้านบาท การประเมินราคาที่ดินดังกล่าวถือเป็นการจัดลำดับชั้นของการวัดมูลค่ายุติธรรมอยู่ในระดับที่ 2

15. ที่ดิน อาคาร เรือและอุปกรณ์ - สุทธิ

ที่ดิน อาคาร เรือและอุปกรณ์ ณ วันที่ 31 ธันวาคม 2564 และ 2563 ประกอบด้วย

หน่วย : พันบาท											
งบการเงินรวม											
ที่ดิน	ส่วนปรับปรุงที่ดิน	อาคาร สิ่งปลูกสร้างและส่วนปรับปรุงอาคาร	ท่าเทียบเรือ	เรือเดินทะเลและส่วนปรับปรุง	เครื่องจักรและอุปกรณ์ เครื่องมือเครื่องใช้โรงงาน	อุปกรณ์สำนักงานและเครื่องใช้สำนักงาน	ยานพาหนะ	อะไหล่เรือ (ยังไม่ใช้งาน)	งานระหว่างก่อสร้าง	รวม	
<b>ราคาทุน</b>											
ณ วันที่ 31 ธันวาคม 2563	385,391	60,180	1,089,042	93,026	1,021,255	1,682,446	72,384	593,745	3,000	128,455	5,128,924
รับโอนกิจการ	-	-	-	-	-	17,180	171	2,029	-	717	20,097
ซื้อเพิ่มระหว่างปี	26,196	326	973	-	31,823	16,042	5,233	28,554	-	138,441	247,588
โอนเข้า(โอนออก)ระหว่างปี	-	-	48,785	6,318	2,593	26,580	-	49	-	(84,425)	(100)
โอนออกกิจการ	-	-	-	-	-	(22,423)	(245)	(4,288)	-	(717)	(27,673)
ตัดจำหน่ายระหว่างปี	(189,577)	(40)	(1,973)	-	(55,082)	(44,387)	(1,964)	(5,475)	-	(1,313)	(299,811)
ณ วันที่ 31 ธันวาคม 2564	222,010	60,466	1,136,827	99,344	1,000,589	1,675,438	75,579	614,614	3,000	181,158	5,069,025
<b>ค่าเสื่อมราคาสะสม</b>											
ณ วันที่ 31 ธันวาคม 2563	-	(15,136)	(498,439)	(61,166)	(584,899)	(814,233)	(49,440)	(417,724)	-	-	(2,441,037)
ค่าเสื่อมราคาสำหรับปี	-	(699)	(51,139)	(4,084)	(60,580)	(81,803)	(6,580)	(39,090)	-	-	(243,975)
โอนออกกิจการ	-	-	-	-	-	5,243	74.00	2,259	-	-	7,576
ตัดจำหน่ายระหว่างปี	-	-	1,623	-	55,082	44,263	1,799	5,031	-	-	107,798
ณ วันที่ 31 ธันวาคม 2564	-	(15,835)	(547,955)	(65,250)	(590,397)	(846,530)	(54,147)	(449,524)	-	-	(2,569,638)
<b>ค่าเผื่อการด้อยค่า</b>											
ณ วันที่ 31 ธันวาคม 2563	-	-	-	-	-	-	-	-	-	-	-
เพิ่มขึ้นระหว่างปี	-	-	-	-	(182,017)	-	-	(3,000)	-	-	(185,017)
ณ วันที่ 31 ธันวาคม 2564	-	-	-	-	(182,017)	-	-	(3,000)	-	-	(185,017)
<b>ราคาตามบัญชี</b>											
ณ วันที่ 31 ธันวาคม 2563	385,391	45,044	590,603	31,860	436,356	868,213	22,944	176,021	3,000	128,455	2,687,887
ณ วันที่ 31 ธันวาคม 2564	222,010	44,631.00	588,872	34,094	228,175	828,908	21,432	165,090	-	181,158	2,314,370

หน่วย : พันบาท											
งบการเงินรวม											
	ที่ดิน	ส่วนปรับปรุงที่ดิน	อาคาร สิ่งปลูกสร้างและส่วนปรับปรุงอาคาร	ท่าเทียบเรือ	เรือเดินทะเลและส่วนปรับปรุง	เครื่องจักรและอุปกรณ์ เครื่องมือเครื่องใช้โรงงาน	อุปกรณ์สำนักงานและเครื่องใช้สำนักงาน	ยานพาหนะ	อะไหล่เรือ (ยังไม่ใช้งาน)	งานระหว่างก่อสร้าง	รวม
ราคาทุน											
ณ วันที่ 31 ธันวาคม 2562	385,391	58,029	1,027,349	92,243	910,186	1,631,261	67,704	530,906	3,000	186,791	4,892,860
ซื้อเพิ่มระหว่างปี	-	1,897	3,577	-	52,997	17,732	5,126	64,401	-	119,714	265,444
จัดประเภทเป็นสินทรัพย์สิทธิการใช้จากการนำมาตราฐานการรายงานทางการเงินฉบับที่ 16 มาถือปฏิบัติ	-	-	-	-	-	-	-	(1,562)	-	-	(1,562)
โอนเข้า(โอนออก)ระหว่างปี	-	308	63,160	783	58,072	45,092	88	-	-	(167,503)	-
ตัดจำหน่ายระหว่างปี	-	(54)	(5,044)	-	-	(11,639)	(534)	-	-	(10,547)	(27,818)
ณ วันที่ 31 ธันวาคม 2563	385,391	60,180	1,089,042	93,026	1,021,255	1,682,446	72,384	593,745	3,000	128,455	5,128,924
ค่าเสื่อมราคาสะสม											
ณ วันที่ 31 ธันวาคม 2562	-	(14,420)	(453,349)	(57,215)	(532,620)	(739,281)	(43,670)	(374,267)	-	-	(2,214,822)
ค่าเสื่อมราคาสำหรับปี	-	(716)	(48,503)	(3,951)	(52,279)	(86,414)	(6,230)	(43,457)	-	-	(241,550)
ตัดจำหน่ายระหว่างปี	-	-	3,413	-	-	11,462	460	-	-	-	15,335
ณ วันที่ 31 ธันวาคม 2563	-	(15,136)	(498,439)	(61,166)	(584,899)	(814,233)	(49,440)	(417,724)	-	-	(2,441,037)
ราคาคาบบัญชี											
ณ วันที่ 31 ธันวาคม 2562	385,391	43,609	574,000	35,028	377,566	891,979	24,034	156,639	3,000	186,791	2,678,037
ณ วันที่ 31 ธันวาคม 2563	385,391	45,044	590,603	31,860	436,356	868,213	22,944	176,021	3,000	128,455	2,687,887

	หน่วย : พันบาท		
	งบการเงินเฉพาะกิจการ		
	อุปกรณ์สำนักงาน	ยานพาหนะ	รวม
ราคาทุน			
ณ วันที่ 31 ธันวาคม 2563	81	2,593	2,674
ซื้อเพิ่มระหว่างปี	90	-	90
ณ วันที่ 31 ธันวาคม 2564	171	2,593	2,764
ค่าตัดจำหน่ายสะสม			
ณ วันที่ 31 ธันวาคม 2563	(63)	(2,093)	(2,156)
ค่าตัดจำหน่ายสำหรับปี	(11)	(472)	(483)
ณ วันที่ 31 ธันวาคม 2564	(74)	(2,565)	(2,639)
ราคาตามบัญชี			
ณ วันที่ 31 ธันวาคม 2563	18	500	518
ณ วันที่ 31 ธันวาคม 2564	97	28	125

	หน่วย : พันบาท		
	งบการเงินเฉพาะกิจการ		
	อุปกรณ์สำนักงาน	ยานพาหนะ	รวม
ราคาทุน			
ณ วันที่ 31 ธันวาคม 2562	81	2,593	2,674
ซื้อเพิ่มระหว่างปี	-	-	-
ณ วันที่ 31 ธันวาคม 2563	81	2,593	2,674
ค่าตัดจำหน่ายสะสม			
ณ วันที่ 31 ธันวาคม 2562	(49)	(1,574)	(1,623)
ค่าตัดจำหน่ายสำหรับปี	(14)	(519)	(533)
ณ วันที่ 31 ธันวาคม 2563	(63)	(2,093)	(2,156)
ราคาตามบัญชี			
ณ วันที่ 31 ธันวาคม 2562	32	1,019	1,051
ณ วันที่ 31 ธันวาคม 2563	18	500	518

ค่าเสื่อมราคาสำหรับปีสิ้นสุดวันที่ 31 ธันวาคม 2564 และ 2563 ที่แสดงอยู่ในงบกำไรขาดทุนประกอบด้วย

หน่วย : พันบาท

	งบการเงินรวม		งบการเงินเฉพาะกิจการ	
	2564	2563	2564	2563
ต้นทุนขาย	230,477	182,014	-	-
ค่าใช้จ่ายในการบริหาร	13,498	59,536	483	533
รวม	243,975	241,550	483	533

มูลค่าต้นทุนของสินทรัพย์ถาวรของบริษัทฯ และบริษัทย่อยซึ่งตัดค่าเสื่อมราคาเต็มจำนวนแล้วแต่บริษัทฯ ยังสามารถใช้ประโยชน์ในสินทรัพย์เหล่านั้นได้ ณ วันที่ 31 ธันวาคม 2564 และ 2563 ในงบการเงินรวมมีจำนวนเงินรวมประมาณ 1,223 ล้านบาท และ 1,183 ล้านบาท ตามลำดับ และในงบการเงินเฉพาะกิจการมีจำนวนเงินรวมประมาณ 2 ล้านบาท ตามลำดับ

ยานพาหนะตามสัญญาเช่าของบริษัทฯ และบริษัทย่อย ณ วันที่ 31 ธันวาคม 2564 และ 2563 ในงบการเงินรวมมีมูลค่าสุทธิตามบัญชีเท่ากับ 23.63 ล้านบาท และ 5.25 ล้านบาท ตามลำดับ

ที่ดิน อาคารและส่วนปรับปรุงอาคาร และเครื่องจักรบางส่วนจัดจําเป็นหลักประกันวงเงินสินเชื่อจากสถาบันการเงินหลายแห่ง (หมายเหตุ 19)

บริษัทย่อยแห่งหนึ่ง ขายที่ดินให้แก่กรรมการท่านหนึ่ง ในราคาขายสุทธิจากค่าใช้จ่ายในการขาย เป็นจำนวนเงิน 190 ล้านบาท ซึ่งใกล้เคียงกับราคาทุน จำนวน 189.58 ล้านบาท

## 16. สัญญาเช่า

บริษัทฯ เข้าทำสัญญาเช่าที่ดิน อาคาร และยานพาหนะ เพื่อใช้ในการดำเนินงานหลายสัญญา

### 16.1 สินทรัพย์สิทธิการใช้ - สุทธิ

มูลค่าตามบัญชีของสินทรัพย์สิทธิการใช้และการเคลื่อนไหว ณ วันที่ 31 ธันวาคม 2564 และ 2563 แสดงได้ดังนี้

หน่วย : พันบาท

	งบการเงินรวม		งบการเงินเฉพาะกิจการ	
	2564	2563	2564	2563
มูลค่าตามบัญชี ณ วันต้นปี	9,716	-	49,764	-
ผลกระทบจากการนำมาตรฐานการ รายงานทางการเงินฉบับที่ 16 มาถือ ปฏิบัติ	-	436	-	52,138
เพิ่มขึ้นในระหว่างปี (ราคาทุน)	20,000	10,276	-	-
ค่าเสื่อมราคาสำหรับปี	(1,665)	(996)	(2,368)	(2,374)
มูลค่าตามบัญชี ณ วันสิ้นปี	28,051	9,716	47,396	49,764



สิทธิการใช้สินทรัพย์แบ่งตามประเภทสินทรัพย์ได้ดังนี้

	หน่วย : พันบาท			
	งบการเงินรวม		งบการเงินเฉพาะกิจการ	
	2564	2563	2564	2563
ที่ดิน	4,816	5,082	-	-
อาคาร	-	-	47,396	49,764
ยานพาหนะ	23,235	4,633	-	-

16.2 หนี้สินตามสัญญาเช่า

มูลค่าตามบัญชีของหนี้สินตามสัญญาเช่าและการเคลื่อนไหว ณ วันที่ 31 ธันวาคม 2564 และ 2563 แสดงได้ดังนี้

	หน่วย : พันบาท			
	งบการเงินรวม		งบการเงินเฉพาะกิจการ	
	2564	2563	2564	2563
ณ วันต้นปี	8,386	1,103	53,664	-
ผลกระทบจากการนำมาตรฐานการ รายงานทางการเงินฉบับที่ 16				
มาถือปฏิบัติ	-	436	-	-
เพิ่มขึ้นในระหว่างปี	16,000	7,820	-	52,138
เพิ่มขึ้นจากดอกเบี้ย	441	368	1,632	1,586
จ่ายชำระ	(2,115)	(1,341)	(60)	(60)
ณ วันสิ้นปี	22,712	8,386	55,236	53,664
หัก ส่วนที่ถึงกำหนดชำระในหนึ่งปี	(6,114)	(1,115)	(2,047)	(60)
หนี้สินตามสัญญาเช่า - สุทธิ	16,598	7,271	53,189	53,604

ค่าใช้จ่ายเกี่ยวกับสัญญาเช่าที่รับรู้ในรายการต่อไปนี้ในส่วนของการกำไรหรือขาดทุน สำหรับปีสิ้นสุดวันที่ 31 ธันวาคม 2564 และ 2563 ประกอบด้วย

	หน่วย : พันบาท			
	งบการเงินรวม		งบการเงินเฉพาะกิจการ	
	2564	2563	2564	2563
ค่าเสื่อมราคาของสินทรัพย์สิทธิการใช้	1,665	996	2,368	772
ดอกเบี้ยจ่ายจากหนี้สินตามสัญญาเช่า	441	368	1,632	1,586
ค่าใช้จ่ายที่เกี่ยวกับสัญญาเช่าซึ่ง สินทรัพย์อ้างอิงมีมูลค่าต่ำ	50	-	-	-
รวม	2,156	1,364	4,000	2,358

## 17. สินทรัพย์ไม่มีตัวตน - สุทธิ

สินทรัพย์ไม่มีตัวตน ณ วันที่ 31 ธันวาคม 2564 และ 2563 ประกอบด้วย

	หน่วย : พันบาท		
	งบการเงินรวม		
	โปรแกรมคอมพิวเตอร์	โปรแกรมระหว่างติดตั้ง	รวม
ราคาทุน			
ณ วันที่ 31 ธันวาคม 2563	1,058	2,088	3,146
ซื้อระหว่างปี	45	5,192	5,237
รับโอนโปรแกรมระหว่างติดตั้ง	100	-	100
ตัดจำหน่าย	(369)	-	(369)
ณ วันที่ 31 ธันวาคม 2564	834	7,280	8,114
ค่าตัดจ่ายสะสม			
ณ วันที่ 31 ธันวาคม 2563	(585)	-	(585)
ค่าตัดจ่ายสำหรับปี	(13)	-	(13)
ณ วันที่ 31 ธันวาคม 2564	(598)	-	(598)
ราคาตามบัญชี			
ณ วันที่ 31 ธันวาคม 2563	473	2,088	2,561
ณ วันที่ 31 ธันวาคม 2564	236	7,280	7,516

	หน่วย : พันบาท		
	งบการเงินรวม		
	โปรแกรมคอมพิวเตอร์	โปรแกรมระหว่างติดตั้ง	รวม
ราคาทุน			
ณ วันที่ 31 ธันวาคม 2562	150	-	150
ซื้อระหว่างปี	908	8,756	9,664
ตัดจำหน่าย	-	(6,668)	(6,668)
ณ วันที่ 31 ธันวาคม 2563	1,058	2,088	3,146
ค่าตัดจ่ายสะสม			
ณ วันที่ 31 ธันวาคม 2562	-	-	-
ค่าตัดจ่ายสำหรับปี	(585)	-	(585)
ณ วันที่ 31 ธันวาคม 2563	(585)	-	(585)
ราคาตามบัญชี			
ณ วันที่ 31 ธันวาคม 2562	150	-	150
ณ วันที่ 31 ธันวาคม 2563	473	2,088	2,561

### 18. สินทรัพย์ไม่หมุนเวียนอื่น

สินทรัพย์ไม่หมุนเวียนอื่น ณ วันที่ 31 ธันวาคม 2564 และ 2563 ประกอบด้วย

	หน่วย : พันบาท	
	งบการเงินรวม	
	2564	2563
เงินมัดจำจ่ายล่วงหน้า	2,811	2,737
เงินจ่ายล่วงหน้าค่าเครื่องจักร	-	3,918
ภาษีเงินได้ถูกหัก ณ ที่จ่ายรอขอคืน	2,785	4,885
เงินค้ำประกัน	250	4,242
อื่นๆ	12	12
รวมสินทรัพย์ไม่หมุนเวียนอื่น	5,858	15,794

### 19. เงินเบิกเกินบัญชีและเงินกู้ยืมระยะสั้นจากสถาบันการเงิน

เงินเบิกเกินบัญชีและเงินกู้ยืมระยะสั้นจากสถาบันการเงิน ณ วันที่ 31 ธันวาคม 2564 และ 2563 ประกอบด้วย

	วงเงิน (หน่วย : ล้านบาท)	อัตราดอกเบี้ย ร้อยละ(ต่อปี)	หน่วย : พันบาท	
			งบการเงินรวม	
			2564	2563
เงินเบิกเกินบัญชี	195	Fix 0.6 + 1.75%, MOR	26,699	7,249
สินเชื่อหมุนเวียน	404	Fix 16%, MLR	187,923	-
ตัวสัญญาใช้เงิน/แพคกิ้ง/แฟคเตอร์ริง	8,225	MMR, MLR	960,000	1,004,600
เงินกู้ยืมระยะสั้นจากสถาบันการเงิน	1,500	MLR	375,000	1,992,398
รวม			1,549,622	3,004,247

วงเงินเบิกเกินบัญชีและเงินกู้ยืมระยะสั้นจากสถาบันการเงินค้ำประกันตามที่กล่าวไว้ในหมายเหตุประกอบงบการเงินข้อ 33.1

## 20. เจ้าหนี้การค้าและเจ้าหนี้หมุนเวียนอื่น

เจ้าหนี้การค้าและเจ้าหนี้หมุนเวียนอื่น ณ วันที่ 31 ธันวาคม 2564 และ 2563 ประกอบด้วย

	หน่วย : พันบาท			
	งบการเงินรวม		งบการเงินเฉพาะกิจการ	
	2564	2563	2564	2563
เจ้าหนี้การค้า				
เจ้าหนี้การค้า - บริษัทอื่น	830,929	614,843	198	51
เจ้าหนี้การค้า - บริษัทที่เกี่ยวข้องกัน	4,508	13,944	-	-
รวมเจ้าหนี้การค้า	835,437	628,787	198	51
เจ้าหนี้หมุนเวียนอื่น				
ค่าใช้จ่ายค้างจ่าย - บริษัทอื่น	29,013	31,268	2,221	193
รายได้รับล่วงหน้า	30	4,607	-	-
ดอกเบี้ยค้างจ่าย	-	8,277	-	-
เจ้าหนี้ค่าซื้อทรัพย์สิน	10,283	20,543	-	-
เจ้าหนี้อื่นๆ - บริษัทอื่น	11,441	33,709	-	-
เงินมัดจำรับ	25	429	-	-
รวมเจ้าหนี้หมุนเวียนอื่น	50,792	98,833	2,221	193
รวมเจ้าหนี้การค้าและเจ้าหนี้หมุนเวียนอื่น	886,229	727,620	2,419	244

## 21. ประมาณการหนี้สินไม่หมุนเวียนสำหรับผลประโยชน์พนักงาน

การเปลี่ยนแปลงมูลค่าปัจจุบันของประมาณการหนี้สินไม่หมุนเวียนสำหรับผลประโยชน์พนักงาน สำหรับปีสิ้นสุดวันที่ 31 ธันวาคม 2564 และ 2563 มีดังนี้

	หน่วย : พันบาท			
	งบการเงินรวม		งบการเงินเฉพาะกิจการ	
	2564	2563	2564	2563
ประมาณการหนี้สินไม่หมุนเวียนสำหรับผลประโยชน์พนักงาน ณ วันต้นปี	30,500	27,647	-	-
ส่วนที่รับรู้ในกำไรหรือขาดทุน:				
ต้นทุนบริการในอดีต	1,709	-	16	-
ต้นทุนบริการปัจจุบัน	4,607	2,619	41	-
ต้นทุนดอกเบี้ย	436	354	-	-
ส่วนที่รับรู้ในกำไรหรือขาดทุนเบ็ดเสร็จอื่น:				
ขาดทุนจากการประมาณการตามหลักคณิตศาสตร์ประกันภัย				
ส่วนที่เกิดจากการเปลี่ยนแปลงข้อสมมติฐานทางการเงิน	(3,524)	-	-	-
ส่วนที่เกิดจากการเปลี่ยนแปลงข้อสมมติฐานด้านประชากรศาสตร์	3,084	-	-	-
ส่วนที่เกิดจากการปรับปรุงจากประสบการณ์	(361)	-	-	-
ผลประโยชน์พนักงานที่จ่ายในระหว่างปี	-	(120)	-	-
ประมาณการหนี้สินไม่หมุนเวียนสำหรับผลประโยชน์พนักงาน ณ วันสิ้นปี	36,451	30,500	57	-

ค่าใช้จ่ายผลประโยชน์พนักงาน ได้แสดงในงบกำไรขาดทุนสำหรับปีสิ้นสุดวันที่ 31 ธันวาคม 2564 และ 2563 ดังนี้

	หน่วย : พันบาท			
	งบการเงินรวม		งบการเงินเฉพาะกิจการ	
	2564	2563	2564	2563
ต้นทุนขายและให้บริการ	-	142	-	-
ค่าใช้จ่ายในการบริหาร	6,752	2,831	57	-
รวมค่าใช้จ่ายผลประโยชน์พนักงาน	6,752	2,973	57	-

บริษัทฯ กำหนดโครงการผลประโยชน์ที่กำหนดไว้เป็นไปตามการจ่ายเงินชดเชยตามกฎหมายแรงงานและส่วนที่บริษัทฯ กำหนดเพิ่มเติม ซึ่งให้สิทธิแก่พนักงานที่เกษียณอายุและทำงานครบระยะเวลาที่กำหนด และรางวัลที่ให้แก่พนักงานตามอายุการทำงานที่บริษัทฯ กำหนด

ข้อสมมติเกี่ยวกับอัตราคิดลดประมาณการจากอัตราผลตอบแทนถัวเฉลี่ยของพันธบัตรรัฐบาล และสะท้อนประมาณการของจังหวะเวลาของการจ่ายผลประโยชน์

ข้อสมมติเกี่ยวกับอัตรามรณะในการประมาณการความเป็นไปได้ที่จะอยู่จนเกษียณในอนาคตอย่างสมเหตุสมผลประมาณการจากตารางมรณะ

ข้อสมมติในการประมาณการตามหลักการคณิตศาสตร์ประกันภัยที่สำคัญ ณ วันที่ 31 ธันวาคม 2564 และ 2563 (แสดงด้วยค่าเฉลี่ยถ่วงน้ำหนัก) มีดังนี้

	(อัตราร้อยละ/ปี)	
	งบการเงินรวม	งบการเงินเฉพาะกิจการ
อัตราคิดลด	0.52 - 3.49	0.52 - 3.49
อัตราการเพิ่มขึ้นของเงินเดือน	2.50 - 4.00	2.50 - 4.00
อัตราการมรณะ	ร้อยละ 100 ของตารางมรณะไทย พ.ศ.2560	ร้อยละ 100 ของตารางมรณะไทย พ.ศ.2560
อัตรามรณเวียนพนักงานรายเดือน		
อายุน้อยกว่า 30 ปี	14	14
อายุตั้งแต่ 31 ปี ถึง 55 ปี	7	7
อายุตั้งแต่ 55 ปี ขึ้นไป	0	0
อัตรามรณเวียนพนักงานรายวัน		
อายุน้อยกว่า 30 ปี	15	15
อายุตั้งแต่ 31 ปี ถึง 55 ปี	5	5
อายุตั้งแต่ 55 ปี ขึ้นไป	0	0

การวิเคราะห์ความอ่อนไหวของข้อสมมติหลัก แสดงถึงผลกระทบของการเปลี่ยนแปลงข้อสมมติหลักต่อมูลค่าปัจจุบันของประมาณการหนี้สินไม่มรณเวียนสำหรับผลประโยชน์พนักงาน ณ วันที่ 31 ธันวาคม 2564 มีรายละเอียดดังนี้

	หน่วย : พันบาท			
	การเปลี่ยนแปลงมูลค่าปัจจุบันของประมาณการหนี้สินไม่มรณเวียนสำหรับผลประโยชน์พนักงาน			
	งบการเงินรวม		งบการเงินเฉพาะกิจการ	
	เพิ่มขึ้น 1%	ลดลง 1%	เพิ่มขึ้น 1%	ลดลง 1%
อัตราคิดลด	(2,750)	3,160	(40)	46
อัตราการขึ้นเงินเดือน	3,147	(2,764)	46	(40)
อัตราการมรณเวียน	(1,935)	2,337	(37)	43

วิเคราะห์การครบกำหนดจำนวนเงินผลประโยชน์ที่ต้องจ่ายในอนาคตก่อนคิดลด ณ วันที่ 31 ธันวาคม 2564 มีรายละเอียด ดังนี้

	หน่วย : พันบาท	
	งบการเงินรวม	งบการเงินเฉพาะกิจการ
ภายใน 1 ปี	2,503	-
มากกว่า 1 ปีไม่เกิน 5 ปี	18,059	-
มากกว่า 5 ปีไม่เกิน 10 ปี	79,846	1,347

## 22. ทุนเรือนหุ้น

เมื่อวันที่ 3 มีนาคม 2564 ที่ประชุมวิสามัญผู้ถือหุ้น ครั้งที่ 2/2564 ของบริษัทย่อย (“บริษัท นิว ไบโอดีเซล จำกัด”) มีมติอนุมัติการรับโอนกิจการทั้งหมดทั้งทรัพย์สินและหนี้สินของบริษัท เอ็นบีดี อะโกร จำกัด และมีมติให้ออกหุ้นสามัญเพิ่มทุนจำนวน 187,759 หุ้น หุ้นละ 100 บาท เป็นจำนวนเงิน 18.78 ล้านบาท รวมเป็นหุ้นสามัญจำนวน 2,712,759 หุ้น หุ้นละ 100 บาท เป็นจำนวนเงิน 271.28 ล้านบาท และบริษัทฯ ได้จดทะเบียนชำระค่าหุ้นดังกล่าวกับกระทรวงพาณิชย์ในวันที่ 31 มีนาคม 2564 โดยรับโอนสินทรัพย์สุทธิจำนวนเงิน 8.20 ล้านบาท และมีส่วนต่างระหว่างราคาหุ้นสามัญที่เพิ่มทุนกับมูลค่าสุทธิทางบัญชีของบริษัท เอ็นบีดี อะโกร จำกัด ในวันที่รับโอนกิจการจำนวนเงิน 4.60 ล้านบาท บริษัทฯ บันทึกส่วนต่างระหว่างราคาหุ้นสามัญที่เพิ่มทุนกับมูลค่าสุทธิทางบัญชีเป็น “ผลแตกต่างจากการจัดโครงสร้างธุรกิจภายใต้การควบคุมเดียวกัน” แสดงไว้ในส่วนของผู้ถือหุ้น

เมื่อวันที่ 27 ธันวาคม 2564 ที่ประชุมวิสามัญผู้ถือหุ้น ครั้งที่ 4/2564 ของบริษัทย่อย (“บริษัท กรีน กลอรี่ จำกัด”) มีมติให้เรียกชำระค่าหุ้นสามัญจำนวน 0.40 ล้านบาท จากร้อยละ 25 เป็นร้อยละ 100 ก่อนควบบริษัทเป็นจำนวนเงิน 30 ล้านบาท และได้รับชำระค่าหุ้นแล้วในวันที่ 22 กุมภาพันธ์ 2565 หลังควบรวมบริษัท

## 23. สำรองตามกฎหมาย

ตามข้อกำหนดแห่งประมวลกฎหมายแพ่งและพาณิชย์ บริษัทฯ จะต้องจัดสรรกำไรสุทธิประจำปีส่วนหนึ่งเป็นทุนสำรองตามกฎหมาย ในอัตราไม่น้อยกว่าร้อยละ 5 ของกำไรสุทธิเมื่อมีการจ่ายเงินปันผล จนกว่าสำรองนี้จะมีจำนวนถึงร้อยละ 10 ของทุนจดทะเบียนของบริษัทฯ สำรองนี้จะนำไปจ่ายปันผลไม่ได้



## 24. เงินปันผลจ่าย

เงินปันผล	อนุมัติโดย	เงินปันผลจ่าย (ล้านบาท)	เงินปันผลจ่ายต่อหุ้น (บาท/หุ้น)	
<b>บริษัทย่อย</b>				
บริษัท นิว ไบโอดีเซล จำกัด	ที่ประชุมสามัญผู้ถือหุ้น ครั้งที่ 1/2564 เมื่อวันที่ 28 กุมภาพันธ์ 2564	100	39.60	
	ที่ประชุมวิสามัญผู้ถือหุ้น ครั้งที่ 3/2564 เมื่อวันที่ 31 กรกฎาคม 2564	100	36.86	
	ที่ประชุมวิสามัญผู้ถือหุ้น ครั้งที่ 5/2564 เมื่อวันที่ 25 ตุลาคม 2564	200	73.73	
	ที่ประชุมวิสามัญผู้ถือหุ้น ครั้งที่ 6/2564 เมื่อวันที่ 15 พฤศจิกายน 2564	180	66.35	
	ที่ประชุมวิสามัญผู้ถือหุ้น ครั้งที่ 7/2564 เมื่อวันที่ 27 พฤศจิกายน 2564	750*	276.47	
	บริษัท พี.เค.มารีน เทคคิง จำกัด	ที่ประชุมวิสามัญผู้ถือหุ้น ครั้งที่ 2/2564 เมื่อวันที่ 25 สิงหาคม 2564	150	300.00
		บริษัท เพชรศรีวิชัย จำกัด	ที่ประชุมสามัญผู้ถือหุ้น ครั้งที่ 1/2564 เมื่อวันที่ 25 มีนาคม 2564	3
รวมเงินปันผลสำหรับปี 2564	1,483			
บริษัท นิว ไบโอดีเซล จำกัด	ที่ประชุมสามัญผู้ถือหุ้น ครั้งที่ 1/2563 เมื่อวันที่ 28 กุมภาพันธ์ 2563	30	11.88	
	ที่ประชุมวิสามัญผู้ถือหุ้น ครั้งที่ 3/2563 เมื่อวันที่ 9 ตุลาคม 2563	815	322.73	
	รวมเงินปันผลสำหรับปี 2563	845		

\*ณ วันที่ 31 ธันวาคม 2564 เงินปันผลค้างจ่ายจำนวนเงิน 650 ล้านบาท

## 25. ภาษีเงินได้

ภาษีเงินได้สำหรับปีสิ้นสุดวันที่ 31 ธันวาคม 2564 และ 2563 ประกอบด้วย

	หน่วย : ล้านบาท			
	งบการเงินรวม		งบการเงินเฉพาะกิจการ	
	2564	2563	2564	2563
<b>ภาษีเงินได้ปัจจุบัน:</b>				
ภาษีเงินได้นิติบุคคลสำหรับปี	41,151	60,814	1,223	374
<b>ภาษีเงินได้รอการตัดบัญชี:</b>				
การเปลี่ยนแปลงของผลแตกต่างชั่วคราว	(3,991)	(237)	(4,050)	(780)
<b>ภาษีเงินได้ที่แสดงอยู่ในกำไรหรือขาดทุน</b>	<b>37,160</b>	<b>60,577</b>	<b>(2,827)</b>	<b>(406)</b>

จำนวนภาษีเงินได้ที่เกี่ยวข้องกับส่วนประกอบแต่ละส่วนของกำไรขาดทุนเบ็ดเสร็จอื่นสำหรับปีสิ้นสุดวันที่ 31 ธันวาคม 2564 และ 2563 สรุปได้ดังนี้

	หน่วย: พันบาท			
	งบการเงินรวม		งบการเงินเฉพาะกิจการ	
	2564	2563	2564	2563
ภาษีเงินได้รอการตัดบัญชีที่เกี่ยวข้องกับ				
กำไร (ขาดทุน) จากการเปลี่ยนแปลงมูลค่าของ				
เงินลงทุนในตราสารทุนที่กำหนดให้วัดมูลค่า				
ด้วยมูลค่ายุติธรรมผ่านกำไรขาดทุนเบ็ดเสร็จอื่น	(8,172)	(5,238)	-	-
กำไร (ขาดทุน) จากการประมาณการ				
ตามหลักคณิตศาสตร์ประกันภัย	(160)	-	-	-
	<u>(8,332)</u>	<u>(5,238)</u>	<u>-</u>	<u>-</u>
การกระทบยอดเพื่อหาอัตราภาษีที่แท้จริง				
กำไร(ขาดทุน)ทางบัญชีก่อนภาษีเงินได้นิติบุคคล	<u>884,492</u>	<u>1,353,099</u>	<u>23,343</u>	<u>(2,056)</u>
อัตราภาษีเงินได้นิติบุคคล	20%	20%	20%	20%
กำไร(ขาดทุน)ทางบัญชีก่อนภาษีเงินได้นิติบุคคลคูณอัตราภาษี	176,898	270,620	4,669	(411)
ส่วนแบ่งขาดทุนจากเงินลงทุนในบริษัทร่วม	24	79	-	-
ผลกำไร(ขาดทุน)ทางภาษีที่ใช้หักภาษี ที่ไม่ได้บันทึกภาษีเงินได้				
รอตัดบัญชีในปีก่อน	(24,477)	(5,243)	4	-
ผลแตกต่างชั่วคราวที่ใช้หักภาษีที่ ไม่ได้บันทึกภาษีเงินได้รอตัด				
บัญชีในปีปัจจุบัน	3,380	597	-	-
ผลแตกต่างชั่วคราวที่ใช้หักภาษีที่รับรู้ในปีปัจจุบัน	(3,917)	(2,836)	-	-
ผลกระทบทางภาษีสำหรับ:				
การส่งเสริมการลงทุน (หมายเหตุ 29)	(117,396)	(199,029)	-	-
สินทรัพย์ภาษีเงินได้รอการตัดบัญชีที่ไม่รับรู้ในระหว่างปี	(2,869)	(1,809)	-	-
รายได้ที่ได้รับการยกเว้นภาษีเงินได้	(463)	(64)	(7,500)	-
ค่าใช้จ่ายที่ไม่สามารถนำมาหักภาษีได้	6,451	1,742	-	5
ค่าใช้จ่ายที่มีสิทธิหักได้เพิ่มขึ้น	(204)	(37)	-	-
อื่น ๆ	(267)	(3,443)	-	-
รวม	<u>(114,748)</u>	<u>(202,640)</u>	<u>(7,500)</u>	<u>5</u>
ค่าใช้จ่าย(รายได้)ภาษีเงินได้ที่แสดงอยู่ในกำไรหรือขาดทุน	<u>37,160</u>	<u>60,577</u>	<u>(2,827)</u>	<u>(406)</u>

ส่วนประกอบของสินทรัพย์และหนี้สินภายใต้การตัดบัญชี ประกอบด้วยรายการดังต่อไปนี้

	หน่วย: พันบาท			
	งบการเงินรวม		งบการเงินเฉพาะกิจการ	
	2564	2563	2564	2563
<b>สินทรัพย์ภายใต้การตัดบัญชี</b>				
ขาดทุนทางภาษีที่ยังไม่ได้ใช้	83	-	-	-
เงินอุดหนุนจากรัฐบาลรอตัดบัญชี	123	134	-	-
ผลแตกต่างชั่วคราวของสินค้าคงเหลือ	1,245	40,776	-	-
ค่าเผื่อการด้อยค่าเงินลงทุนในบริษัทร่วม	-	-	3,250	-
ค่าเผื่อการด้อยค่าเรือและอุปกรณ์	37,003	-	-	-
ค่าเผื่อการลดลงของมูลค่าสินค้าคงเหลือเรือและอุปกรณ์	1,192	441	-	-
ผลขาดทุนด้านเครดิตที่คาดว่าจะเกิดขึ้น	1,146	-	-	-
ประมาณการหนี้สินสำหรับผลประโยชน์ของพนักงาน	7,290	6,100	12	-
หนี้สินตามสัญญาเช่า	4,543	1,659	11,047	10,733
<b>รวม</b>	<b>60,877</b>	<b>57,099</b>	<b>14,309</b>	<b>10,733</b>
<b>หนี้สินภายใต้การตัดบัญชี</b>				
สินทรัพย์สิทธิการใช้	(962)	(1,015)	(9,479)	(9,953)
กำไรจากการวัดมูลค่ายุติธรรมสินทรัพย์ทางการเงิน	(14,897)	(6,726)	-	-
<b>รวม</b>	<b>(15,859)</b>	<b>(7,741)</b>	<b>(9,479)</b>	<b>(9,953)</b>
สินทรัพย์ภายใต้การตัดบัญชี - สุทธิ	59,915	56,084	4,830	780
หนี้สินภายใต้การตัดบัญชี - สุทธิ	(14,897)	(6,726)	-	-

รายการเคลื่อนไหวของสินทรัพย์และหนี้สินภายใต้การตัดบัญชีสำหรับปีสิ้นสุดวันที่ 31 ธันวาคม 2564 และ 2563 แสดงได้ดังนี้

	หน่วย: พันบาท			
	งบการเงินรวม		งบการเงินเฉพาะกิจการ	
	2564	2563	2564	2563
ยอดคงเหลือต้นปี - สุทธิ	49,358	54,359	780	-
ภายใต้การตัดบัญชีที่รับรู้ใน				
กำไรหรือขาดทุน	3,991	237	4,050	780
กำไรขาดทุนเบ็ดเสร็จอื่น	(8,332)	(5,238)	-	-
ยอดคงเหลือปลายปี - สุทธิ	45,017	49,358	4,830	780

## 26. ค่าใช้จ่ายตามลักษณะ

ค่าใช้จ่ายตามลักษณะที่สำคัญสำหรับรอบปีสิ้นสุดวันที่ 31 ธันวาคม 2564 และ 2563 ประกอบด้วย

	หน่วย : พันบาท			
	งบการเงินรวม		งบการเงินเฉพาะกิจการ	
	2564	2563	2564	2563
การเปลี่ยนแปลงในสินค้าสำเร็จรูปลดลง	783,322	1,719,515	-	-
ซื้อสินค้าสำเร็จรูป	17,641,970	12,090,599	-	-
วัตถุดิบและวัสดุสิ้นเปลืองใช้ไป	7,598,984	3,996,271	-	-
เงินเดือน ค่าแรง และผลประโยชน์อื่นของพนักงาน	264,049	233,721	5,918	1,305
ค่าเสื่อมราคาและค่าตัดจำหน่าย	243,458	258,467	2,851	2,907
ค่าใช้จ่ายในการขนส่ง	179,415	119,149	-	-
ค่าซ่อมแซม	86,256	39,601	20	68
ต้นทุนทางการเงิน	91,742	161,862	16,296	52,532
ผลขาดทุนจากการด้อยค่าสินทรัพย์ถาวร	185,017	-	-	-
ค่าใช้จ่ายดำเนินงานอื่น	243,019	127,575	18,449	183

## 27. รายการที่เป็นเงินตราต่างประเทศ

ณ วันที่ 31 ธันวาคม 2564 และ 2563 บริษัทย่อยมียอดคงเหลือของสินทรัพย์และหนี้สินที่เป็นเงินตราต่างประเทศซึ่งไม่ได้รับการป้องกันความเสี่ยงด้านอัตราแลกเปลี่ยน ดังต่อไปนี้

(หน่วย: พัน)

รายการ	งบการเงินรวม			
	2564		2563	
	สกุลเงินตราต่างประเทศ	แปลงค่าเป็นเงินบาท	สกุลเงินตราต่างประเทศ	แปลงค่าเป็นเงินบาท
สินทรัพย์				
ดอลลาร์สหรัฐอเมริกา	29,684	927,263	-	-
รวม	29,684	927,263	-	-
หนี้สิน				
ดอลลาร์สหรัฐอเมริกา	38	1,282	7	246
รวม	38	1,282	7	246

## 28. กองทุนสำรองเลี้ยงชีพ

กลุ่มบริษัทฯ และพนักงานได้ร่วมกันจัดตั้งกองทุนสำรองเลี้ยงชีพขึ้นตามพระราชบัญญัติกองทุนสำรองเลี้ยงชีพ พ.ศ.2530 โดยกลุ่มบริษัทฯ และพนักงานจะจ่ายสมทบเข้ากองทุนเป็นรายเดือนในอัตราที่ขึ้นอยู่กับอายุงานของพนักงาน กองทุนสำรองเลี้ยงชีพนี้มีสถาบันการเงินในประเทศแห่งหนึ่งเป็นผู้บริหารจัดการกองทุนและจะจ่ายให้แก่พนักงานเมื่อพนักงานนั้นออกจากงานตามระเบียบว่าด้วยกองทุนของบริษัท สำหรับปีสิ้นสุดวันที่ 31 ธันวาคม 2564 และ 2563 บริษัทฯ ได้จ่ายเงินสมทบเข้ากองทุนเป็นจำนวนเงิน 0.41 ล้านบาท และ 0.41 ล้านบาท ตามลำดับ

## 29. สิทธิประโยชน์ที่ได้รับจากการส่งเสริมการลงทุน

บริษัทขอได้รับการส่งเสริมการลงทุนตามพระราชบัญญัติส่งเสริมการลงทุน พ.ศ.2520 โดยมีรายละเอียดที่สำคัญสรุปได้ดังนี้

บริษัท	1. บัตรส่งเสริม เลขที่	2. วันที่เริ่มใช้สิทธิในบัตรส่งเสริม	3. เพื่อส่งเสริมการลงทุน ในกิจการ	4. วันที่ครบกำหนดตามข้อ 5
บริษัท นิว ไบโอดีเซล จำกัด	65-0406-0-00-2-2	13 พฤศจิกายน 2556	ผลิตไบโอดีเซล	12 พฤศจิกายน 2564
	65-0407-0-00-1-2	2 พฤศจิกายน 2558	ผลิตน้ำมันปาล์มกึ่งบริสุทธิ์ และน้ำมันปาล์มบริสุทธิ์	1 พฤศจิกายน 2566
	65-0405-0-00-2-2	11 ธันวาคม 2558	ผลิตไบโอดีเซล	10 ธันวาคม 2566
	65-0410-0-00-0-2	9 พฤษภาคม 2551	ผลิตน้ำมันพืชกึ่งบริสุทธิ์ และ/หรือ น้ำมันพืชบริสุทธิ์และไบโอดีเซล	8 พฤษภาคม 2559
	65-0404-1-00-1-2	ยังไม่ได้เริ่มใช้สิทธิ	ผลิตไบโอดีเซล	ยังไม่ได้เริ่มใช้สิทธิ
	65-0403-0-00-1-2	15 มกราคม 2558	ผลิตน้ำมันเมล็ดในปาล์ม	14 มกราคม 2566
	65-0408-0-00-0-2	31 มีนาคม 2557	ผลิตไฟฟ้าจากก๊าซชีวภาพ	30 มีนาคม 2565
	65-0409-1-00-1-2	ยังไม่ได้เริ่มใช้สิทธิ	ผลิตไฟฟ้าจากก๊าซชีวภาพ	ยังไม่ได้เริ่มใช้สิทธิ
บริษัท พี.เค.มารีน เทรคคิง จำกัด	1509(2)/2556	18 กันยายน 2556	ขนถ่ายสินค้าสำหรับเรือเดินทะเล	17 กันยายน 2564
	65-0506-1-00-1-0	ยังไม่ได้เริ่มใช้สิทธิ	ขนถ่ายสินค้าสำหรับเรือบรรทุกสินค้า	ยังไม่ได้เริ่มใช้สิทธิ
บริษัท พี.ซี.มารีน (1992) จำกัด	65-0227-1-00-1-2	23 กันยายน 2559	ขนส่งทางเรือ	22 กันยายน 2567
	65-0228-1-00-1-2	21 มกราคม 2562	ขนส่งทางเรือ	20 มกราคม 2570
	65-0229-0-00-0-2	30 มิถุนายน 2555	ขนส่งทางเรือ	29 มิถุนายน 2562
	65-0230-0-00-1-2	30 มิถุนายน 2560	ขนส่งทางเรือ	29 มิถุนายน 2568
	65-0231-0-00-1-2	6 ธันวาคม 2563	ขนส่งทางเรือ	5 ธันวาคม 2571
	65-0232-0-00-1-2	ยังไม่ได้เริ่มใช้สิทธิ	ขนส่งทางเรือ	8 ปี นับแต่วันที่เริ่มมีรายได้

##### 5. สิทธิและประโยชน์ที่สำคัญที่ได้รับการส่งเสริม

บริษัท นิว ไบโอดีเซล จำกัด ได้รับสิทธิประโยชน์ตามพระราชบัญญัติส่งเสริมการลงทุน พ.ศ.2520 ตามมาตรา 25, 26, 28, 31, 34, 35(1), 35(2), 35(3) และ 37 สิทธิประโยชน์ที่ได้รับรวมถึงการได้รับยกเว้นภาษีเงินได้สำหรับกำไรสุทธิที่ได้จากการประกอบกิจการที่ได้รับการส่งเสริมมีกำหนดเวลา 8 ปี นับแต่วันที่เริ่มมีรายได้จากการประกอบกิจการตามรายละเอียดข้างต้น

บริษัท กรีน กลอรี จำกัด (บริษัทเดิมก่อนควบกิจการ เมื่อวันที่ 28 ธันวาคม 2564) ได้รับสิทธิประโยชน์ตามพระราชบัญญัติส่งเสริมการลงทุน พ.ศ.2520 ตามมาตรา 25, 26, 28, 31, 31(1), 31(2), 31(3), 31(4), 34, 35(1), 35(2), 35(3) และ 37 สิทธิประโยชน์ที่ได้รับรวมถึงการได้รับยกเว้นภาษีเงินได้สำหรับกำไรสุทธิที่ได้จากการประกอบกิจการที่ได้รับการส่งเสริมมีกำหนดเวลา 8 ปี นับแต่วันที่เริ่มมีรายได้จากการประกอบกิจการตามรายละเอียดข้างต้น

บริษัท พี.เค.มารีน เทคดิง จำกัด (บริษัทเดิมก่อนควบกิจการ เมื่อวันที่ 29 ธันวาคม 2564) ได้รับสิทธิประโยชน์ตามพระราชบัญญัติส่งเสริมการลงทุน พ.ศ.2520 ตามมาตรา 31(1), 31(3), 31(4) สิทธิประโยชน์ที่ได้รับรวมถึงการได้รับยกเว้นภาษีเงินได้สำหรับกำไรสุทธิที่ได้จากการประกอบกิจการที่ได้รับการส่งเสริมมีกำหนดเวลา 8 ปี นับแต่วันที่เริ่มมีรายได้จากการประกอบกิจการ และได้รับยกเว้นภาษีเงินได้นิติบุคคลกึ่งหนึ่งสำหรับกำไรสุทธิที่ได้รับจากการประกอบกิจการที่ได้รับการส่งเสริมมีกำหนดเวลา 5 ปี ต่อจากระยะเวลาข้างต้น ยกเว้นอากรขาเข้าสำหรับเครื่องจักรตามที่คณะกรรมการส่งเสริมการลงทุนอนุมัติ ได้รับอนุญาตให้หักค่าขนส่ง ค่าไฟฟ้า และค่าประปา สองเท่าของค่าใช้จ่ายดังกล่าวเป็นระยะเวลา 10 ปี นับแต่วันที่เริ่มมีรายได้จากการประกอบกิจการนั้น

บริษัท ศรีวิชัย นาวิ จำกัด (บริษัทเดิมก่อนควบกิจการ เมื่อวันที่ 29 ธันวาคม 2564) ได้รับสิทธิประโยชน์ตามพระราชบัญญัติส่งเสริมการลงทุน พ.ศ.2520 ตามมาตรา 31(1), 31(4) สิทธิประโยชน์ที่ได้รับรวมถึงการได้รับยกเว้นภาษีเงินได้สำหรับกำไรสุทธิที่ได้จากการประกอบกิจการที่ได้รับการส่งเสริมมีกำหนดเวลา 8 ปี นับแต่วันที่เริ่มมีรายได้จากการประกอบกิจการ และได้รับยกเว้นภาษีเงินได้นิติบุคคลกึ่งหนึ่งสำหรับกำไรสุทธิที่ได้รับจากการประกอบกิจการที่ได้รับการส่งเสริมมีกำหนดเวลา 5 ปี ต่อจากระยะเวลาข้างต้น

ในฐานะที่เป็นกิจการที่ได้รับการส่งเสริมการลงทุนบริษัทย่อยจะต้องปฏิบัติตามเงื่อนไขและข้อกำหนดต่างๆเกี่ยวกับการส่งเสริมการลงทุน โดยเคร่งครัด

บริษัทย่อยถือเกณฑ์การปันส่วนรายได้อื่น ต้นทุนในการจัดจำหน่ายและค่าใช้จ่ายในการบริหาร และต้นทุนทางการเงินส่วนที่ไม่สามารถระบุได้ชัดว่าเป็นค่าใช้จ่ายของกิจการที่ได้รับการส่งเสริมการลงทุนหรือของกิจการที่ไม่ได้รับการส่งเสริมการลงทุนตามสัดส่วนของรายได้จากการขาย

### 30. เครื่องมือทางการเงิน

#### 30.1 ความเสี่ยงจากอัตราดอกเบี้ย

ความเสี่ยงด้านอัตราดอกเบี้ย หมายถึง ความเสี่ยงที่เกิดจากการเปลี่ยนแปลงที่จะเกิดในอนาคตของอัตราดอกเบี้ยในตลาด ซึ่งส่งผลกระทบต่อการดำเนินงานและกระแสเงินสดของบริษัท บริษัทมีความเสี่ยงจากอัตราดอกเบี้ยเนื่องจากเงินฝากธนาคารพาณิชย์ และเงินให้กู้ยืมแก่บุคคลที่เกี่ยวข้องกัน อย่างไรก็ตามสินทรัพย์ทางการเงินและหนี้สินทางการเงินดังกล่าวมีอัตราใกล้เคียงกับอัตราดอกเบี้ยในตลาด บริษัทเชื่อว่าจะไม่มีความเสี่ยงที่เป็นสาระสำคัญจากอัตราดอกเบี้ย ซึ่งมีรายละเอียดส่วนใหญ่ดังนี้

หน่วย : พันบาท						
งบการเงินรวม						
ณ วันที่ 31 ธันวาคม 2564						
อัตราดอกเบี้ยคงที่						
	ภายใน 1 ปี			อัตราดอกเบี้ยปรับขึ้นลงตามราคาตลาด	ไม่มีดอกเบี้ย	รวม
	ภายใน 1 ปี	ถึง 5 ปี	มากกว่า 5 ปี			
<b>สินทรัพย์ทางการเงิน</b>						
เงินสดและรายการเทียบเท่าเงินสด	502	-	-	135,386	38,960	174,848
ลูกหนี้การค้าและลูกหนี้หมุนเวียนอื่น	-	-	-	-	1,259,406	1,259,406
เงินให้กู้ยืมระยะสั้นแก่บุคคลและบริษัทที่เกี่ยวข้องกัน	-	-	-	172,416	-	172,416
สินทรัพย์หมุนเวียนอื่น	-	-	-	-	7,823	7,823
สินทรัพย์ไม่หมุนเวียนอื่น	-	-	-	-	5,858	5,858
	<u>502</u>	<u>-</u>	<u>-</u>	<u>307,802</u>	<u>1,312,047</u>	<u>1,620,351</u>
<b>หนี้สินทางการเงิน</b>						
เงินเบิกเกินบัญชีและเงินกู้ยืมระยะสั้น						
จากสถาบันการเงิน	-	-	-	1,549,622	-	1,549,622
เจ้าหนี้การค้าและเจ้าหนี้หมุนเวียนอื่น	-	-	-	-	886,229	886,229
เจ้าหนี้กรมสรรพากร	-	-	-	-	63,303	63,303
เงินปันผลค้างจ่าย	-	-	-	-	650,000	650,000
เงินกู้ยืมระยะสั้นจากบุคคลและบริษัทที่เกี่ยวข้องกัน	-	-	-	-	14,464	14,464
หนี้สินตามสัญญาเช่า	6,114	12,819	3,779	-	-	22,712
	<u>6,114</u>	<u>12,819</u>	<u>3,779</u>	<u>1,549,622</u>	<u>1,613,996</u>	<u>3,186,330</u>



หน่วย : พันบาท

งบการเงินรวม

ณ วันที่ 31 ธันวาคม 2563

อัตราดอกเบี้ยคงที่

	ภายใน 1 ปี			อัตราดอกเบี้ยปรับ ขึ้นลงตาม		รวม
	ภายใน 1 ปี	ถึง 5 ปี	มากกว่า 5 ปี	ราคาตลาด	ไม่มีดอกเบี้ย	
<b>สินทรัพย์ทางการเงิน</b>						
เงินสดและรายการเทียบเท่าเงินสด	420	-	-	130,711	24,671	155,802
ลูกหนี้การค้าและลูกหนี้หมุนเวียนอื่น	-	-	-	-	1,479,565	1,479,565
เงินให้กู้ยืมระยะสั้นแก่บุคคลและ บริษัทที่เกี่ยวข้องกัน	-	-	-	623,725	-	623,725
สินทรัพย์หมุนเวียนอื่น	-	-	-	-	11,166	11,166
สินทรัพย์ไม่หมุนเวียนอื่น	-	-	-	-	15,794	15,794
	<u>420</u>	<u>-</u>	<u>-</u>	<u>754,436</u>	<u>1,531,196</u>	<u>2,286,052</u>
<b>หนี้สินทางการเงิน</b>						
เงินเบิกเกินบัญชีและเงินกู้ยืมระยะสั้น						
จากสถาบันการเงิน	-	-	-	3,004,247	-	3,004,247
เจ้าหนี้การค้าและเจ้าหนี้หมุนเวียนอื่น	-	-	-	-	727,620	727,620
เจ้าหนี้กรมสรรพากร	-	-	-	-	78,741	78,741
เงินกู้ยืมระยะสั้นจากบุคคล และบริษัทที่เกี่ยวข้องกัน	-	-	-	42,772	-	42,772
หนี้สินตามสัญญาเช่า	1,115	3,349	3,922	-	-	8,386
	<u>1,115</u>	<u>3,349</u>	<u>3,922</u>	<u>3,047,019</u>	<u>806,361</u>	<u>3,861,766</u>

หน่วย : พันบาท						
งบการเงินเฉพาะกิจการ						
ณ วันที่ 31 ธันวาคม 2564						
อัตราดอกเบี้ยคงที่						
	ภายใน 1 ปี			อัตรา ดอกเบี้ยปรับ ขึ้นลงตาม ราคาตลาด	ไม่มีดอกเบี้ย	รวม
	ภายใน 1 ปี	ภายใน 1 ปี ถึง 5 ปี	มากกว่า 5 ปี			
<b>สินทรัพย์ทางการเงิน</b>						
เงินสดและรายการเทียบเท่าเงินสด	-	-	-	2,872	-	2,872
ลูกหนี้การค้าและลูกหนี้หมุนเวียนอื่น	-	-	-	-	73	73
เงินให้กู้ยืมระยะสั้นแก่บุคคลและ บริษัทที่เกี่ยวข้องกัน	-	-	-	172,416	-	172,416
เงินให้กู้ยืมระยะยาว แก่กิจการที่เกี่ยวข้องกัน	-	-	-	371,745	-	371,745
	-	-	-	547,033	73	547,106
<b>หนี้สินทางการเงิน</b>						
เงินกู้ยืมระยะสั้นจากบุคคลและบริษัทที่ เกี่ยวข้องกัน	-	-	-	82,055	-	82,055
เจ้าหนี้การค้าและเจ้าหนี้หมุนเวียนอื่น	-	-	-	-	2,419	2,419
หนี้สินตามสัญญาเช่า	2,047	11,207	41,982	-	-	55,236
	2,047	11,207	41,982	82,055	2,419	139,710

หน่วย : พันบาท						
งบการเงินเฉพาะกิจการ						
ณ วันที่ 31 ธันวาคม 2563						
อัตราดอกเบี้ยคงที่						
	ภายใน 1 ปี			อัตรา ดอกเบี้ยปรับ ขึ้นลงตาม ราคาตลาด	ไม่มีดอกเบี้ย	รวม
	ภายใน 1 ปี	ภายใน 1 ปี ถึง 5 ปี	มากกว่า 5 ปี			
<b>สินทรัพย์ทางการเงิน</b>						
เงินสดและรายการเทียบเท่าเงินสด	-	-	-	805	-	805
ลูกหนี้การค้าและลูกหนี้หมุนเวียนอื่น	-	-	-	-	25	25
เงินให้กู้ยืมระยะสั้นแก่บุคคลและ บริษัทที่เกี่ยวข้องกัน	-	-	-	977,970	-	977,970
	-	-	-	978,775	25	978,800
<b>หนี้สินทางการเงิน</b>						
เงินกู้ยืมระยะสั้นจากบุคคลและบริษัทที่ เกี่ยวข้องกัน	-	-	-	519,754	-	519,754
เจ้าหนี้การค้าและเจ้าหนี้หมุนเวียนอื่น	-	-	-	-	244	244
หนี้สินตามสัญญาเช่า	60	9,244	44,360	-	-	53,664
	60	9,244	44,360	519,754	244	573,662

### 30.2 สัญญาอนุพันธ์

ณ วันที่ 31 ธันวาคม 2564 และ 2563 บริษัทมีรายการสัญญาอนุพันธ์ทางการเงินดังต่อไปนี้

หน่วย : พันบาท		
งบการเงินรวม		
	2564	2563
<b>สินทรัพย์หมุนเวียน</b>		
สัญญาซื้อขายเงินตราต่างประเทศล่วงหน้า-เพื่อค้า	-	211
<b>หนี้สินหมุนเวียน</b>		
สัญญาซื้อขายเงินตราต่างประเทศล่วงหน้า-เพื่อค้า	271	190

มูลค่ายุติธรรมของสัญญาซื้อขายเงินตราต่างประเทศล่วงหน้าคำนวณโดยใช้อัตราที่กำหนดโดยธนาคารคู่สัญญาเหล่านั้น ณ วันที่ในงบแสดงฐานะการเงิน ทั้งนี้ มูลค่ายุติธรรมดังกล่าวเป็นข้อมูลระดับ 2 ในลำดับชั้นของมูลค่ายุติธรรม

### 30.3 ความเสี่ยงจากเงินตราต่างประเทศ

บริษัทฯ มีความเสี่ยงจากการเปลี่ยนแปลงของอัตราแลกเปลี่ยนในสกุลเงินตราต่างประเทศ เนื่องจากมีลูกหนี้ เจ้าหนี้ ที่เกิดจากการซื้อ ขายในสกุลเงินตราต่างประเทศ ซึ่งบริษัทฯ จะพิจารณาจัดทำสัญญาประกันความเสี่ยงเป็นการล่วงหน้า ในกรณีที่ภาวะเงินบาทมีความผันผวน และเห็นว่าเหมาะสม

### 30.4 ความเสี่ยงทางด้านสินเชื่อ

ความเสี่ยงทางด้านสินเชื่อ คือความเสี่ยงที่ลูกค้าหรือคู่สัญญาไม่สามารถชำระหนี้แก่บริษัทฯ ตามเงื่อนไขที่ตกลงไว้ เมื่อครบกำหนด บริษัทฯ คาดว่าจะไม่มีคู่สัญญารายใดที่จะไม่สามารถจ่ายชำระภาระหนี้สิน

### 30.5 ความเสี่ยงจากการขาดสภาพคล่อง

บริษัทฯ มีการควบคุมความเสี่ยงจากการขาดสภาพคล่องโดยการรักษาระดับของเงินสดและรายการเทียบเท่าเงินสด ให้เพียงพอต่อการดำเนินงานของบริษัทฯ และเพื่อทำให้ผลกระทบจากความผันผวนของกระแสเงินสดลดลง

### 30.6 มูลค่ายุติธรรมของเครื่องมือทางการเงิน

เนื่องจากเครื่องมือทางการเงินส่วนใหญ่ของกลุ่มบริษัทจัดอยู่ในประเภทระยะสั้นหรือมีอัตราดอกเบี้ยใกล้เคียงกับอัตราดอกเบี้ยในตลาด กลุ่มบริษัทจึงประมาณมูลค่ายุติธรรมของเครื่องมือทางการเงินส่วนใหญ่ใกล้เคียงกับมูลค่าตามบัญชีที่แสดงในงบแสดงฐานะการเงิน ยกเว้นสินทรัพย์ทางการเงินไม่หมุนเวียนอื่นที่เป็นเงินลงทุนระยะยาวอื่น กลุ่มบริษัทวัดมูลค่าด้วยมูลค่ายุติธรรมในระดับชั้นที่ 3 ซึ่งเป็นการใช้ข้อมูลที่ไม่สามารถสังเกตได้ เช่น ข้อมูลเกี่ยวกับกระแสเงินในอนาคตที่กิจการประมาณขึ้น

## 31. การบริหารจัดการส่วนทุน

ผู้บริหารของบริษัทฯ มีนโยบายการบริหารจัดการส่วนทุนซึ่งมีวัตถุประสงค์เพื่อดำรงฐานเงินทุนให้แข็งแกร่ง โดยการวางแผนการกำหนดกลยุทธ์ในการดำเนินงานเพื่อให้ธุรกิจมีผลประกอบการและการบริหารกระแสเงินสดที่ต่อเนื่อง นอกจากนี้ บริษัทฯ ยังคำนึงถึงการมีฐานะการเงินที่ดี โดยพิจารณาลงทุนในโครงการที่มีอัตราผลตอบแทนอยู่ในเกณฑ์ดี รักษาระดับเงินทุนหมุนเวียนที่เหมาะสม รวมทั้ง สร้างความแข็งแกร่ง ความมั่นคงของการดำรงเงินสด และมีโครงสร้างเงินทุนที่เหมาะสม ทั้งนี้ เพื่อดำรงไว้ซึ่งความสามารถในการดำเนินธุรกิจอย่างต่อเนื่องในอนาคต และรักษาความเชื่อมั่นต่อผู้ถือหุ้น นักลงทุน เจ้าหนี้ และผู้มีส่วนได้เสียอื่นๆ

## 32. การนำเสนอข้อมูลทางการเงินจำแนกตามส่วนงาน

กลุ่มบริษัทประกอบธุรกิจทั้งในประเทศและต่างประเทศ ดังนั้นคณะกรรมการพิจารณาว่ากลุ่มบริษัท มีส่วนงานทางภูมิศาสตร์คือตลาดในประเทศ และต่างประเทศ นอกจากนี้คณะกรรมการได้ประเมินแล้วว่าการดำเนินงานของกลุ่มบริษัทสามารถแบ่งเป็นกลุ่มกิจกรรมได้ 3 กลุ่มหลัก ดังนี้

- 1) ผลิตและจำหน่ายผลิตภัณฑ์จากปาล์ม
- 2) จำหน่ายกระแสไฟฟ้า
- 3) การขนส่งและบริการ

ข้อมูลส่วนงานดำเนินงาน สำหรับปีสิ้นสุดวันที่ 31 ธันวาคม 2564 และ 2563 ของบริษัทกลุ่ม มีดังนี้

หน่วย : พันบาท

งบการเงินรวม (สำหรับปีสิ้นสุดวันที่ 31 ธันวาคม 2564)

	กลุ่มที่ 1 ผลิตและจำหน่ายผลิตภัณฑ์จาก ปาล์ม	กลุ่มที่ 2 จำหน่ายกระแสไฟฟ้า	กลุ่มที่ 3 การขนส่งและบริการ	ตัดรายการระหว่างกัน	รวม
รายได้จากการขาย	27,698,281	30,677	-	(3,920.00)	27,725,038
รายได้จากการให้บริการ	-	-	688,912	(372,808)	316,104
ต้นทุนขาย	(26,196,440)	(18,690)	-	18,730	(26,196,400)
ต้นทุนการให้บริการ	-	-	(631,309)	417,364	(213,945)
<b>กำไรขั้นต้น</b>	<b>1,501,841</b>	<b>11,986</b>	<b>57,603</b>	<b>59,366</b>	<b>1,630,797</b>
รายได้อื่น					106,537
รายได้ดอกเบี้ยรับ					19,918
ต้นทุนในการจัดจำหน่าย					(474,215)
ค่าใช้จ่ายในการบริหาร					(121,664)
ผลขาดทุนจากการด้อยค่าสินทรัพย์ถาวร					(185,017)
ต้นทุนทางการเงิน					(91,743)
ส่วนแบ่งขาดทุนของบริษัทร่วมที่ใช้วิธีส่วนได้เสีย					(121)
ค่าใช้จ่ายภาษีเงินได้					(37,160)
<b>กำไรสำหรับปี</b>					<b>847,332</b>
<b>รายการที่จะไม่ถูกจัดประเภทรายการใหม่เข้าไปในกำไรหรือขาดทุนในภายหลัง</b>					
กำไรจากเงินลงทุนในตราสารทุนที่กำหนดให้					
วัดมูลค่าด้วยมูลค่ายุติธรรมผ่านกำไรขาดทุนเบ็ดเสร็จอื่น					40,859
ผลกำไรจากการประมาณการตามหลักคณิตศาสตร์ประกันภัย					
สำหรับโครงการผลประโยชน์ของพนักงาน					801
ภาษีเงินได้ของกำไรขาดทุนเบ็ดเสร็จอื่น					
สำหรับรายการที่จะไม่ถูกจัดประเภทรายการใหม่					(8,332)
<b>กำไรเบ็ดเสร็จอื่นสำหรับปี</b>					<b>33,328</b>
<b>กำไรเบ็ดเสร็จรวมสำหรับปี</b>					<b>880,660</b>
ที่ดิน อาคารและอุปกรณ์ - สุทธิ					2,314,370

หน่วย : พันบาท

งบการเงินรวม (สำหรับปีสิ้นสุดวันที่ 31 ธันวาคม 2563)

	กลุ่มที่ 1 ผลิตและจำหน่ายผลิตภัณฑ์ จากปาล์ม	กลุ่มที่ 2 จำหน่ายกระแสไฟฟ้า	กลุ่มที่ 3 การขนส่งและบริการ	ตัดรายการระหว่างกัน	รวม
รายได้จากการขาย	19,507,801	21,769	-	(2,679)	19,526,891
รายได้จากการให้บริการ	-	-	803,631	(367,322)	436,309
ต้นทุนขาย	(17,868,487)	(16,955)	-	(45,025)	(17,930,467)
ต้นทุนการให้บริการ	-	-	(497,149)	237,755	(259,394)
<b>กำไร(ขาดทุน)ขั้นต้น</b>	<b>1,639,314</b>	<b>4,814</b>	<b>306,482</b>	<b>(177,271)</b>	<b>1,773,339</b>
รายได้อื่น					89,516
รายได้ดอกเบี้ยรับ					47,536
ต้นทุนในการจัดจำหน่าย					(259,942)
ค่าใช้จ่ายในการบริหาร					(135,093)
ต้นทุนทางการเงิน					(161,862)
ส่วนแบ่งขาดทุนของบริษัทร่วมที่ใช้วิธีส่วนได้เสีย					(395)
ค่าใช้จ่ายภาษีเงินได้					(60,577)
<b>กำไรสำหรับปี</b>					<b>1,295,522</b>
รายการที่จะไม่ถูกจัดประเภทรายการใหม่เข้าไปในกำไรหรือขาดทุนในภายหลัง					
กำไรจากเงินลงทุนในตราสารทุนที่กำหนดให้					
วัดมูลค่าด้วยมูลค่ายุติธรรมผ่านกำไรขาดทุนเบ็ดเสร็จอื่น					26,188
ภาษีเงินได้ของกำไรขาดทุนเบ็ดเสร็จอื่น					
สำหรับรายการที่จะไม่ถูกจัดประเภทรายการใหม่					(5,238)
<b>กำไรเบ็ดเสร็จอื่นสำหรับปี</b>					<b>20,950</b>
<b>กำไรเบ็ดเสร็จรวมสำหรับปี</b>					<b>1,313,472</b>
ที่ดิน อาคารและอุปกรณ์ - สุทธิ					2,687,887

### ข้อมูลเกี่ยวกับเขตภูมิศาสตร์

รายได้จากลูกค้าภายนอกกำหนดขึ้นตามสถานที่ตั้งของลูกค้า

	หน่วย: พันบาท	
	งบการเงินรวม	
	2564	2563
รายได้จากลูกค้าภายนอก		
ในประเทศ	16,829,104	17,439,860
ต่างประเทศ	11,212,037	2,523,340

### ข้อมูลเกี่ยวกับลูกค้ารายใหญ่

ในปี 2564 และ 2563 บริษัทย่อยมีรายได้จากการขายต่างประเทศจากลูกค้ารายใหญ่จำนวน 1 ราย เป็นจำนวนเงินประมาณ 10,981 ล้านบาท และจำนวนเงินประมาณ 2,481 ล้านบาท ตามลำดับ ซึ่งมาจากส่วนงานผลิตและจำหน่ายผลิตภัณฑ์จากปาล์ม

### 33. ภาระผูกพันและหนี้สินที่อาจเกิดขึ้นภายในหน้า

ภาระผูกพันและหนี้สินที่อาจเกิดขึ้นภายในหน้า ณ วันที่ 31 ธันวาคม 2564 และ 2563 มีดังนี้

#### 33.1 บริษัทมีวงเงินสินเชื่อ ดังต่อไปนี้

วงเงินสินเชื่อที่กลุ่มบริษัทได้รับจากสถาบันการเงินตามที่กล่าวไว้ในหมายเหตุประกอบงบการเงินข้อ 19 ค้ำประกันโดย

- การค้ำประกันโดยจดจำนำสินค้า (หมายเหตุ 7) สินทรัพย์ทางการเงินไม่หมุนเวียนอื่น (หมายเหตุ 10) และที่ดินพร้อมสิ่งปลูกสร้าง เครื่องจักรรวมอุปกรณ์การผลิต (หมายเหตุ 15) รวมทั้งโอนผลประโยชน์จากการทำประกันภัยสินทรัพย์ที่นำมาค้ำประกันแก่ผู้ให้กู้เพื่อเป็นหลักประกันในสินเชื่อและมีผู้ถือหุ้นและกรรมการของกลุ่มบริษัทร่วมค้ำประกัน
- การค้ำประกันโดยจำนำเงินฝากธนาคารบริษัทย่อย (บริษัท พี.ซี. มารีน (1992) จำกัด, บริษัท ปาโก้ เทรคดิ่ง จำกัด, บริษัท พี.เค. มารีน เทรคดิ่ง จำกัด) บัญชีเงินฝากของกรรมการของกลุ่มบริษัท ที่ดินของบริษัทที่เกี่ยวข้องกัน บริษัทย่อยและมีกรรมการของกลุ่มบริษัทร่วมค้ำประกัน

#### 33.2 หนังสือค้ำประกันธนาคาร

บริษัทย่อย (บริษัท พี.เค. มารีน เทรคดิ่ง จำกัด) ณ วันที่ 31 ธันวาคม 2564 และ 2563 มีหนังสือค้ำประกันออกโดยธนาคารพาณิชย์ในนามบริษัทฯ ค้ำประกันงานบริการที่เทียบเรือและคลังสินค้า จำนวน 12 ล้านบาท และค้ำประกันการไฟฟ้า จำนวน 2 ล้านบาท



33.3 บริษัทที่มีสัญญาที่มีภาระผูกพันเกี่ยวกับรายจ่ายฝ่ายทุนที่มีสาระสำคัญ ดังนี้

หน่วย : พัน						
งบการเงินรวม						
2564			2563			
สกุลเงิน	มูลค่าตามสัญญา	บันทึกบัญชีแล้ว	ภาระผูกพันคงเหลือ	มูลค่าตามสัญญา	บันทึกบัญชีแล้ว	ภาระผูกพันคงเหลือ
ดอลลาร์สหรัฐ	3,105	2,257	848	3,105	1,818	1,287
บาท	5,000	-	5,000	-	-	-

34. การเปลี่ยนแปลงเกณฑ์ในการจัดทำงบการเงิน

งบการเงินเฉพาะกิจการ สำหรับปีสิ้นสุดวันที่ 31 ธันวาคม 2564 ซึ่งจัดทำงบการเงินตามมาตรฐานการรายงานทางการเงินสำหรับกิจการที่ไม่มีส่วนได้เสียสาธารณะ ตามรายงานลงวันที่ 23 เมษายน 2565 ต่อมาบริษัทฯ ได้จัดทำงบการเงินขึ้นใหม่โดยเปลี่ยนแปลงเกณฑ์ในการจัดทำงบการเงินจากมาตรฐานการรายงานทางการเงินสำหรับกิจการที่ไม่มีส่วนได้เสียสาธารณะ เป็นมาตรฐานการรายงานทางการเงินสำหรับกิจการที่มีส่วนได้เสียสาธารณะ ทั้งนี้ บริษัทฯ ได้ปรับปรุงงบการเงินเฉพาะกิจการสำหรับปีสิ้นสุดวันที่ 31 ธันวาคม 2564 และ 2563 ซึ่งแสดงเป็นข้อมูลเปรียบเทียบจากผลกระทบของการใช้มาตรฐานการรายงานทางการเงินในปัจจุบัน มีผลกระทบต่องบการเงินสรุปได้ดังนี้

งบแสดงฐานะการเงิน	หน่วย : พันบาท	
	ณ วันที่ 31 ธันวาคม 2564	ณ วันที่ 31 ธันวาคม 2563
สินทรัพย์สิทธิการใช้ - สุทธิเพิ่มขึ้น	47,396	49,764
สินทรัพย์ภาษีเงินได้รอการตัดบัญชีเพิ่มขึ้น	4,830	780
หนี้สินตามสัญญาเช่าส่วนที่ครบกำหนดชำระภายในหนึ่งปีเพิ่มขึ้น	(2,047)	(60)
หนี้สินตามสัญญาเช่า - สุทธิเพิ่มขึ้น	(53,190)	(53,604)
กำไรสะสม-ยังไม่จัดสรรลดลง	3,011	3,120

งบกำไรขาดทุนเบ็ดเสร็จ	หน่วย : พันบาท	
	สำหรับปีสิ้นสุดวันที่	สำหรับปีสิ้นสุดวันที่
	31 ธันวาคม 2564	31 ธันวาคม 2563
ค่าใช้จ่ายในการบริหารเพิ่มขึ้น	(2,308)	(2,315)
ต้นทุนทางการเงินเพิ่มขึ้น	(1,632)	(1,585)
ค่าใช้จ่ายภาษีเงินได้ลดลง	4,050	780
กำไรสุทธิลดลง	110	3,120

งบแสดงฐานะการเงินเฉพาะกิจการ ณ วันที่ 31 ธันวาคม 2564 และ 2563 และ ณ วันที่ 1 มกราคม 2563 ได้มีการจัดประเภทบางรายการใหม่ ดังนี้

	หน่วย : พันบาท		
	ณ วันที่ 31 ธันวาคม 2564	ณ วันที่ 31 ธันวาคม 2563	ณ วันที่ 1 มกราคม 2563
<b>งบแสดงฐานะการเงิน</b>	<b>2564</b>	<b>2563</b>	<b>2563</b>
เงินลงทุนระยะยาว - สุทธิลดลง	(71,443)	(87,693)	(87,693)
เงินลงทุนในบริษัทร่วมเพิ่มขึ้น	500	16,750	16,750
เงินลงทุนในบริษัทย่อยเพิ่มขึ้น	70,943	70,943	70,943

### 35. เหตุการณ์ภายหลังรอบระยะเวลารายงาน

- 35.1 ตามมติที่ประชุมวิสามัญผู้ถือหุ้นของบริษัทย่อย ครั้งที่ 1/2565 (“บริษัท พี.เค.มารีน เทรดิง จำกัด”) เมื่อวันที่ 18 กุมภาพันธ์ 2565 มีมติอนุมัติจ่ายเงินปันผลในส่วนของกิจการที่ได้รับยกเว้นภาษีเงินได้นิติบุคคลบัตรส่งเสริมการลงทุน เลขที่ 1509(2)/2556 ในอัตราหุ้นละ 60 บาท จำนวน 500,000 หุ้น คิดเป็นจำนวนเงิน 30 ล้านบาท และจ่ายเงินปันผลแล้ว เมื่อวันที่ 16 มีนาคม 2565
- 35.2 ตามมติที่ประชุมคณะกรรมการบริษัท ครั้งที่ 2/2565 ของบริษัทย่อย (“บริษัท ปาโก้ เทรดิง จำกัด”) เมื่อวันที่ 2 มิถุนายน 2565 มีมติอนุมัติให้ขายหุ้นของบริษัท เพชรศรีวิชัย เอ็นเตอร์ไพรส์ จำกัด จำนวน 1.5 ล้านหุ้น ในราคาตามมูลค่าทางบัญชี ให้กับผู้ถือหุ้นเดิมท่านหนึ่ง
- 35.3 ตามมติที่ประชุมวิสามัญผู้ถือหุ้น ครั้งที่ 3/2565 ของบริษัทฯ เมื่อวันที่ 24 มิถุนายน 2565 ได้มีมติอนุมัติให้เพิ่มทุนจดทะเบียนจาก 600.00 ล้านหุ้น เป็น 1,839.78 ล้านหุ้น โดยการออกหุ้นใหม่ 1,239.78 ล้านหุ้น มูลค่าหุ้นละ 100 บาท ซึ่งจดทะเบียนเพิ่มทุนกับกระทรวงพาณิชย์แล้วเมื่อวันที่ 27 มิถุนายน 2565 โดยการรับชำระค่าหุ้นที่ออกใหม่จากการเพิ่มทุนจดทะเบียนเป็นหุ้นสามัญของบริษัทในเครือ 5 แห่งจากผู้ถือหุ้นกลุ่มครอบครัวประสิทธิ์สุกผล เป็นการโอนหุ้นเพื่อวัตถุประสงค์ในการปรับโครงสร้างผู้ถือหุ้นของบริษัทในเครือ (Share Swap)

### 36. การอนุมัติงบการเงิน

งบการเงินนี้ได้รับอนุมัติให้ออกโดยคณะกรรมการของบริษัทฯ เมื่อวันที่ 21 กันยายน 2565

งบการเงินและรายงานของผู้สอบบัญชีรับอนุญาต  
บริษัท เพชรศรีวิชัย เอ็นเตอร์ไพรส์ จำกัด และบริษัทย่อย  
สำหรับปีสิ้นสุดวันที่ 31 ธันวาคม 2565

## **รายงานของผู้สอบบัญชีรับอนุญาต**

เสนอ ผู้ถือหุ้นและคณะกรรมการของ บริษัท เพชรศรีวิชัย เอ็นเตอร์ไพรส์ จำกัด

### **ความเห็นอย่างมีเงื่อนไขต่อการเงินรวม**

ข้าพเจ้าได้ตรวจสอบงบการเงินรวมของบริษัท เพชรศรีวิชัย เอ็นเตอร์ไพรส์ จำกัด และบริษัทย่อย (กลุ่มบริษัท) ซึ่งประกอบด้วยงบแสดงฐานะการเงินรวม ณ วันที่ 31 ธันวาคม 2565 งบกำไรขาดทุนเบ็ดเสร็จรวม งบแสดงการเปลี่ยนแปลงส่วนของผู้ถือหุ้นรวม และงบกระแสเงินสดรวมสำหรับปีสิ้นสุดวันเดียวกันและหมายเหตุประกอบงบการเงิน รวมถึงสรุปนโยบายการบัญชีที่สำคัญ

ข้าพเจ้าเห็นว่า ยกเว้นผลกระทบที่อาจเกิดขึ้นต่อตัวเลขเปรียบเทียบของงบกำไรขาดทุนเบ็ดเสร็จรวม จากเรื่องที่กำลังดำเนินอยู่ในวาระเกณฑ์ในการแสดงความเห็นอย่างมีเงื่อนไขต่อการเงินรวม งบการเงินรวมข้างต้นนี้ แสดงฐานะการเงินรวมของบริษัท เพชรศรีวิชัย เอ็นเตอร์ไพรส์ จำกัด และบริษัทย่อย ณ วันที่ 31 ธันวาคม 2565 และผลการดำเนินงานรวม และกระแสเงินสดรวม สำหรับปีสิ้นสุดวันเดียวกัน โดยถูกต้องตามที่ควรในสาระสำคัญตามมาตรฐานการรายงานทางการเงิน

### **ความเห็นต่อการเงินเฉพาะกิจการ**

ข้าพเจ้าได้ตรวจสอบงบการเงินเฉพาะกิจการของบริษัท เพชรศรีวิชัย เอ็นเตอร์ไพรส์ จำกัด ซึ่งประกอบด้วยงบแสดงฐานะการเงินเฉพาะกิจการ ณ วันที่ 31 ธันวาคม 2565 งบกำไรขาดทุนเบ็ดเสร็จเฉพาะกิจการ งบแสดงการเปลี่ยนแปลงส่วนของผู้ถือหุ้นเฉพาะกิจการ และงบกระแสเงินสดเฉพาะกิจการ สำหรับปีสิ้นสุดวันเดียวกันและหมายเหตุประกอบงบการเงิน รวมถึงสรุปนโยบายการบัญชีที่สำคัญ

ข้าพเจ้าเห็นว่า งบการเงินเฉพาะกิจการข้างต้นนี้ แสดงฐานะการเงินเฉพาะกิจการของบริษัท เพชรศรีวิชัย เอ็นเตอร์ไพรส์ จำกัด ณ วันที่ 31 ธันวาคม 2565 ผลการดำเนินงานเฉพาะกิจการ และกระแสเงินสดเฉพาะกิจการ สำหรับปีสิ้นสุดวันเดียวกัน โดยถูกต้องตามที่ควรในสาระสำคัญตามมาตรฐานการรายงานทางการเงิน

### **เกณฑ์ในการแสดงความเห็นอย่างมีเงื่อนไขต่องบการเงินรวม**

เนื่องจากข้าพเจ้าได้รับการแต่งตั้งให้เป็นผู้สอบบัญชีของบริษัทย่อยคือบริษัท ปาโก้เทรดดิ้ง จำกัด ในระหว่างปี 2564 ดังนั้น ข้าพเจ้าจึงไม่สามารถเข้าร่วมสังเกตการณ์การตรวจนับสินค้าคงเหลือของบริษัทย่อยดังกล่าว ณ วันที่ 31 ธันวาคม 2563 จำนวนเงิน 960 ล้านบาท หรือใช้วิธีการตรวจสอบอื่นให้เป็นที่พอใจในปริมาณและมูลค่าสินค้าคงเหลือนั้น ได้ สินค้าคงเหลือต้นปี 2564 ของบริษัทย่อยดังกล่าว มีผลกระทบต่อผลการดำเนินงานรวมในงบการเงินรวม ข้าพเจ้าจึงไม่สามารถสรุปได้ว่าจำเป็นต้องปรับปรุงผลการดำเนินงานรวมในงบการเงินรวมสำหรับปี 2564 หรือไม่ เพียงใด ความเห็นของข้าพเจ้าต่องบการเงินรวมสำหรับปีสิ้นสุดวันที่ 31 ธันวาคม 2564 จึงมีเงื่อนไขในเรื่องดังกล่าว และความเห็นของข้าพเจ้าต่องบการเงินรวมปีปัจจุบัน จึงมีเงื่อนไขในเรื่องนี้ด้วย เนื่องจากอาจมีผลกระทบต่อ การเปรียบเทียบตัวเลขปีปัจจุบันและตัวเลขเปรียบเทียบ

ข้าพเจ้าได้ปฏิบัติตามตรวจสอบตามมาตรฐานการสอบบัญชี ความรับผิดชอบของข้าพเจ้าได้กล่าวไว้ในวรรค ความรับผิดชอบของผู้สอบบัญชีต่อการตรวจสอบงบการเงินรวมในรายงานของข้าพเจ้า ข้าพเจ้ามีความเป็นอิสระจาก กลุ่มบริษัทตามประมวลจรรยาบรรณของผู้ประกอบวิชาชีพบัญชี รวมถึง มาตรฐานเรื่องความเป็นอิสระที่กำหนดโดย สภาวิชาชีพบัญชี (ประมวลจรรยาบรรณของผู้ประกอบวิชาชีพบัญชี) ในส่วนที่เกี่ยวข้องกับการตรวจสอบงบการเงินรวม และข้าพเจ้าได้ปฏิบัติตามความรับผิดชอบด้านจรรยาบรรณอื่น ๆ ตามประมวลจรรยาบรรณของผู้ประกอบวิชาชีพบัญชี ข้าพเจ้าเชื่อว่าหลักฐานการสอบบัญชีที่ข้าพเจ้าได้รับเพียงพอและเหมาะสมเพื่อใช้เป็นเกณฑ์ในการแสดงความเห็น อย่างมีเงื่อนไขต่องบการเงินรวมของข้าพเจ้า

### **เกณฑ์ในการแสดงความเห็นต่องบการเงินเฉพาะกิจการ**

ข้าพเจ้าได้ปฏิบัติตามตรวจสอบตามมาตรฐานการสอบบัญชี ความรับผิดชอบของข้าพเจ้าได้กล่าวไว้ในวรรคความ รับผิดชอบของผู้สอบบัญชีต่อการตรวจสอบงบการเงินเฉพาะกิจการในรายงานของข้าพเจ้า ข้าพเจ้ามีความเป็นอิสระจาก บริษัทตามประมวลจรรยาบรรณของผู้ประกอบวิชาชีพบัญชี รวมถึง มาตรฐานเรื่องความเป็นอิสระที่กำหนดโดย สภาวิชาชีพบัญชี (ประมวลจรรยาบรรณของผู้ประกอบวิชาชีพบัญชี) ในส่วนที่เกี่ยวข้องกับการตรวจสอบงบการเงิน เฉพาะกิจการ และข้าพเจ้าได้ปฏิบัติตามความรับผิดชอบด้านจรรยาบรรณอื่น ๆ ตามประมวลจรรยาบรรณของผู้ประกอบ วิชาชีพบัญชี ข้าพเจ้าเชื่อว่าหลักฐานการสอบบัญชีที่ข้าพเจ้าได้รับเพียงพอและเหมาะสมเพื่อใช้เป็นเกณฑ์ในการแสดง ความเห็นของข้าพเจ้า

### **ข้อมูลและเหตุการณ์ที่เน้น**

ข้าพเจ้าขอให้สังเกตหมายเหตุประกอบงบการเงินข้อ 1.2 และ ข้อ 4 กลุ่มบริษัท มีรายการบัญชีที่สำคัญกับบุคคลและ บริษัทที่เกี่ยวข้องกัน และมียอดคงเหลือกับบุคคลและบริษัทที่เกี่ยวข้องกันดังกล่าวเป็นจำนวนมาก รายการดังกล่าว ได้แสดงไว้ในงบการเงินตามเงื่อนไขและราคาที่ตกลงร่วมกันระหว่างกลุ่มบริษัทกับบุคคลและบริษัทที่เกี่ยวข้องกัน ทั้งนี้ ข้าพเจ้ามิได้แสดงความเห็นอย่างมีเงื่อนไขในเรื่องนี้

### **ความรับผิดชอบของผู้บริหารและผู้มีหน้าที่ในการกำกับดูแลต้องบการเงิน**

ผู้บริหารมีหน้าที่รับผิดชอบในการจัดทำและนำเสนองบการเงินเหล่านี้โดยถูกต้องตามที่ควรตามมาตรฐานการรายงานทางการเงิน และรับผิดชอบเกี่ยวกับการควบคุมภายในที่ผู้บริหารพิจารณาว่าจำเป็นเพื่อให้สามารถจัดทำงบการเงินที่ปราศจากการแสดงข้อมูลที่ขัดต่อข้อเท็จจริงอันเป็นสาระสำคัญไม่ว่าจะเกิดจากการทุจริตหรือข้อผิดพลาด

ในการจัดทำงบการเงิน ผู้บริหารรับผิดชอบในการประเมินความสามารถของกลุ่มบริษัทในการดำเนินงานต่อเนื่องเปิดเผยเรื่องที่เกี่ยวข้องกับการดำเนินงานต่อเนื่อง (ตามความเหมาะสม) และการใช้เกณฑ์การบัญชีสำหรับการดำเนินงานต่อเนื่องเว้นแต่ผู้บริหารมีความตั้งใจที่จะเลิกกลุ่มบริษัทหรือหยุดดำเนินงานหรือไม่สามารถดำเนินงานต่อเนื่องต่อไปได้

ผู้มีหน้าที่ในการกำกับดูแลมีหน้าที่ในการสอดส่องดูแลกระบวนการในการจัดทำรายงานทางการเงินของกลุ่มบริษัท

### **ความรับผิดชอบของผู้สอบบัญชีต่อการตรวจสอบงบการเงิน**

การตรวจสอบของข้าพเจ้ามีวัตถุประสงค์เพื่อให้ได้ความเชื่อมั่นอย่างสมเหตุสมผลว่า งบการเงินรวมและงบการเงินเฉพาะกิจการ โดยรวมปราศจากการแสดงข้อมูลที่ขัดต่อข้อเท็จจริงอันเป็นสาระสำคัญหรือไม่ ไม่ว่าจะเกิดจากการทุจริตหรือข้อผิดพลาด และเสนอรายงานของผู้สอบบัญชีซึ่งรวมความเห็นของข้าพเจ้าอยู่ด้วย ความเชื่อมั่นอย่างสมเหตุสมผลคือ ความเชื่อมั่นในระดับสูงแต่ไม่ได้เป็นการรับประกันว่าการปฏิบัติตามตรวจสอบตามมาตรฐานการสอบบัญชีจะสามารถตรวจพบข้อมูลที่ขัดต่อข้อเท็จจริงอันเป็นสาระสำคัญที่มีอยู่ได้เสมอไป ข้อมูลที่ขัดต่อข้อเท็จจริงอาจเกิดจากการทุจริตหรือข้อผิดพลาดและถือว่ามีสาระสำคัญเมื่อพิจารณาได้อย่างสมเหตุสมผลว่ารายการที่ขัดต่อข้อเท็จจริงแต่ละรายการหรือทุกรายการรวมกันจะมีผลต่อการตัดสินใจทางเศรษฐกิจของผู้ใช้งบการเงินรวมจากการใช้งบการเงินเหล่านี้

ในการตรวจสอบของข้าพเจ้าตามมาตรฐานการสอบบัญชี ข้าพเจ้าได้ใช้ดุลยพินิจและการสังเกตและสงสัยเยี่ยงผู้ประกอบวิชาชีพตลอดการตรวจสอบ การปฏิบัติงานของข้าพเจ้ารวมถึง

- ระบุและประเมินความเสี่ยงจากการแสดงข้อมูลที่ขัดต่อข้อเท็จจริงอันเป็นสาระสำคัญในงบการเงินรวมและงบการเงินเฉพาะกิจการ ไม่ว่าจะเกิดจากการทุจริตหรือข้อผิดพลาด ออกแบบและปฏิบัติตามวิธีการตรวจสอบเพื่อตอบสนองต่อความเสี่ยงเหล่านั้น และได้หลักฐานการสอบบัญชีที่เพียงพอและเหมาะสมเพื่อเป็นเกณฑ์ในการแสดงความเห็นของข้าพเจ้า ความเสี่ยงที่ไม่พบข้อมูลที่ขัดต่อข้อเท็จจริงอันเป็นสาระสำคัญซึ่งเป็นผลมาจากการทุจริตจะสูงกว่าความเสี่ยงที่เกิดจากข้อผิดพลาด เนื่องจากการทุจริตอาจเกี่ยวข้องกับการสมรู้ร่วมคิด การปลอมแปลงเอกสารหลักฐาน การตั้งใจละเว้นการบันทึกรายการหรือแสดงข้อมูลการแสดงผลที่ไม่ตรงตามข้อเท็จจริงหรือการแทรกแซงการควบคุมภายใน
- ทำความเข้าใจในระบบการควบคุมภายในที่เกี่ยวข้องกับการตรวจสอบ เพื่อออกแบบวิธีการตรวจสอบที่เหมาะสมกับสถานการณ์ แต่ไม่ใช่เพื่อวัตถุประสงค์ในการแสดงความเห็นต่อความมีประสิทธิภาพของการควบคุมภายในของกลุ่มบริษัท
- ประเมินความเหมาะสมของนโยบายการบัญชีที่ผู้บริหารใช้และความสมเหตุสมผลของประมาณการทางบัญชีและการเปิดเผยข้อมูลที่เกี่ยวข้องซึ่งจัดทำขึ้น โดยผู้บริหาร

- สรุปเกี่ยวกับความเหมาะสมของการใช้เกณฑ์การบัญชีสำหรับการดำเนินงานต่อเนื่องของผู้บริหารและจากหลักฐานการสอบบัญชีที่ได้รับ สรุปว่ามีความไม่แน่นอนที่มีสาระสำคัญที่เกี่ยวกับเหตุการณ์หรือสถานการณ์ที่อาจเป็นเหตุให้เกิดข้อสงสัยอย่างมีนัยสำคัญต่อความสามารถของกลุ่มบริษัทในการดำเนินงานต่อเนื่องหรือไม่ ถ้าข้าพเจ้าได้ข้อสรุปว่ามีความไม่แน่นอนที่มีสาระสำคัญ ข้าพเจ้าต้องกล่าวไว้ในรายงานของผู้สอบบัญชีของข้าพเจ้าโดยให้ข้อสังเกตถึงการเปิดเผยข้อมูลในงบการเงินรวมที่เกี่ยวข้อง หรือถ้าการเปิดเผยข้อมูลดังกล่าวไม่เพียงพอ ความเห็นของข้าพเจ้าจะเปลี่ยนแปลงไป ข้อสรุปของข้าพเจ้าขึ้นอยู่กับหลักฐานการสอบบัญชีที่ได้รับจนถึงวันที่ในรายงานของผู้สอบบัญชีของข้าพเจ้า อย่างไรก็ตามเหตุการณ์หรือสถานการณ์ในอนาคตอาจเป็นเหตุให้กลุ่มบริษัทต้องหยุดการดำเนินงานต่อเนื่อง
- ประเมินการนำเสนอ โครงสร้างและเนื้อหาของงบการเงินโดยรวม รวมถึงการเปิดเผยข้อมูลว่างบการเงินรวมและงบการเงินเฉพาะกิจการแสดงรายการและเหตุการณ์ในรูปแบบที่ทำให้มีการนำเสนอข้อมูลโดยถูกต้องตามที่ควรหรือไม่
- ได้รับหลักฐานการสอบบัญชีที่เหมาะสมอย่างเพียงพอเกี่ยวกับข้อมูลทางการเงินของกิจการภายในกลุ่มหรือกิจกรรมทางธุรกิจภายในกลุ่มบริษัทเพื่อแสดงความเห็นต่องบการเงินรวม ข้าพเจ้ารับผิดชอบต่อการกำหนดแนวทาง การควบคุมดูแล และการปฏิบัติงานตรวจสอบกลุ่มบริษัท ข้าพเจ้าเป็นผู้รับผิดชอบแต่เพียงผู้เดียวต่อความเห็นของข้าพเจ้า

ข้าพเจ้าได้สื่อสารกับผู้มีส่วนที่ในการกำกับดูแลในเรื่องต่าง ๆ ที่สำคัญ ซึ่งรวมถึงขอบเขตและช่วงเวลาของการตรวจสอบตามที่ได้วางแผนไว้ ประเด็นที่มีนัยสำคัญที่พบจากการตรวจสอบ รวมถึงข้อบกพร่องที่มีนัยสำคัญในระบบการควบคุมภายในหากข้าพเจ้าได้พบในระหว่างการตรวจสอบของข้าพเจ้า

ข้าพเจ้าได้ให้คำรับรองแก่ผู้มีส่วนที่ในการกำกับดูแลว่าข้าพเจ้าได้ปฏิบัติตามข้อกำหนดจรรยาบรรณที่เกี่ยวข้องกับความเป็นอิสระและได้สื่อสารกับผู้มีส่วนที่ในการกำกับดูแลเกี่ยวกับความสัมพันธ์ทั้งหมดตลอดจนเรื่องอื่นซึ่งข้าพเจ้าเชื่อว่ามีเหตุผลที่บุคคลภายนอกอาจพิจารณาว่ากระทบต่อความเป็นอิสระของข้าพเจ้า และมาตรการที่ข้าพเจ้าใช้เพื่อป้องกันไม่ให้ข้าพเจ้าขาดความเป็นอิสระ

(นายวิชัย รุจิตานนท์)

ผู้สอบบัญชีรับอนุญาต เลขทะเบียน 4054

บริษัท เอเอ็นเอส ออดิท จำกัด

กรุงเทพฯ วันที่ 24 กุมภาพันธ์ 2566



บริษัท เพชรศรีวิชัย เอ็นเตอร์ไพรส์ จำกัด และบริษัทย่อย

งบแสดงฐานะการเงิน

ณ วันที่ 31 ธันวาคม 2565

หมายเหตุ	หน่วย : บาท				
	งบการเงินรวม		งบการเงินเฉพาะกิจการ		
	2565	2564	2565	2564	
สินทรัพย์					
สินทรัพย์หมุนเวียน					
เงินสดและรายการเทียบเท่าเงินสด	5	145,183,625	174,847,738	6,939,264	2,872,493
ลูกหนี้การค้าและลูกหนี้หมุนเวียนอื่น - สุทธิ	4, 6	1,258,143,420	1,259,405,809	42,006,530	72,847
ดอกเบี้ยค้างรับบุคคลและกิจการที่เกี่ยวข้องกัน	4	-	312,049,146	147,738	339,234,313
เงินให้กู้ยืมระยะสั้นแก่บุคคลและกิจการที่เกี่ยวข้องกัน	4	-	172,416,274	175,000,000	172,416,274
สินค้าคงเหลือ - สุทธิ	7	1,766,388,743	1,543,696,206	-	-
พัสดุน้ำมันและอะไหล่คงเหลือ	8	18,927,541	10,598,556	-	-
สินทรัพย์สัญญาอนุพันธ์	29.2	24,220,049	-	-	-
สินทรัพย์หมุนเวียนอื่น		15,176,836	3,356,890	660,973	-
รวมสินทรัพย์หมุนเวียน		3,228,040,214	3,476,370,619	224,754,505	514,595,927
สินทรัพย์ไม่หมุนเวียน					
ดอกเบี้ยค้างรับกิจการที่เกี่ยวข้องกัน	4	-	-	36,969,174	-
เงินให้กู้ยืมระยะยาวแก่กิจการที่เกี่ยวข้องกัน	4	-	-	299,541,698	371,744,572
สินทรัพย์ทางการเงินไม่หมุนเวียนอื่น	9	738,508,652	640,752,472	-	-
เงินลงทุนในบริษัทร่วม - สุทธิ	10	122,687,319	1,778,035	114,527,645	500,000
เงินลงทุนในบริษัทย่อย - สุทธิ	11	-	-	1,182,433,595	70,943,000
ที่ดินเพื่อโครงการในอนาคต	12	127,736,592	127,736,592	-	-
อสังหาริมทรัพย์เพื่อการลงทุน	13	30,000,000	30,000,000	-	-
ที่ดิน อาคาร เรือและอุปกรณ์ - สุทธิ	14	2,146,431,854	2,314,369,745	10,693,642	125,343
สินทรัพย์สิทธิการใช้ - สุทธิ	15.1, 4	89,904,379	28,050,695	55,326,570	47,395,620
สินทรัพย์ไม่มีตัวตน - สุทธิ	16	11,278,637	7,515,788	3,749,180	-
ภาษีเงินได้คืนบุคคลรอขอคืน		30,675,266	7,251,870	1,511,872	-
สินทรัพย์ภาษีเงินได้รอการตัดบัญชี - สุทธิ	24	76,234,958	59,914,755	35,465,180	4,829,523
สินทรัพย์ไม่หมุนเวียนอื่น	4	22,886,974	3,072,454	57,000	-
รวมสินทรัพย์ไม่หมุนเวียน		3,396,344,631	3,220,442,406	1,740,275,556	495,538,058
รวมสินทรัพย์		6,624,384,845	6,696,813,025	1,965,030,061	1,010,133,985

## บริษัท เพชรศรีวิชัย เอ็นเตอร์ไพรส์ จำกัด และบริษัทย่อย

## งบแสดงฐานะการเงิน

ณ วันที่ 31 ธันวาคม 2565

หมายเหตุ	หน่วย : บาท				
	งบการเงินรวม		งบการเงินเฉพาะกิจการ		
	2565	2564	2565	2564	
<b>หนี้สินและส่วนของผู้ถือหุ้น</b>					
<b>หนี้สินหมุนเวียน</b>					
เงินเบิกเกินบัญชีและเงินกู้ยืมระยะสั้นจากสถาบันการเงิน	17	1,846,689,953	1,549,621,770	-	-
เจ้าหนี้การค้าและเจ้าหนี้หมุนเวียนอื่น	18, 4	1,197,043,643	886,228,807	6,817,080	2,418,807
เจ้าหนี้กรมสรรพากร		44,944,844	63,302,800	714,985	-
ภาษีเงินได้ค้างจ่าย		863,896	35,318,859	-	1,013,384
เงินปันผลค้างจ่าย	23	-	650,000,000	-	-
หนี้สินตามสัญญาเช่าส่วนที่ครบกำหนดชำระภายในหนึ่งปี	15.2, 4	12,476,655	6,114,431	3,865,515	2,046,772
ดอกเบี้ยค้างจ่ายกิจการที่เกี่ยวข้องกัน	4	-	9,806	80,000,000	237,080,664
เงินกู้ยืมระยะสั้นจากบุคคลและกิจการที่เกี่ยวข้องกัน	4	-	14,463,716	-	82,055,412
หนี้สินสัญญาอนุพันธ์	29.2	385,488	270,967	-	-
หนี้สินหมุนเวียนอื่น		7,688,945	6,945,843	2,463,855	174,926
รวมหนี้สินหมุนเวียน		3,110,093,424	3,212,276,999	93,861,435	324,789,965
<b>หนี้สินไม่หมุนเวียน</b>					
หนี้สินตามสัญญาเช่า - สุทธิ	15.2, 4	67,064,072	16,597,871	57,898,561	53,189,002
รายได้เงินอุดหนุนจากรัฐบาลลดบัญชี		558,819	616,134	-	-
หนี้สินภาษีเงินได้รอการตัดบัญชี - สุทธิ	24	31,440,792	14,897,421	-	-
ประมาณการหนี้สินไม่หมุนเวียนสำหรับผลประโยชน์พนักงาน	19	44,568,237	36,450,605	9,551,328	57,459
รวมหนี้สินไม่หมุนเวียน		143,631,920	68,562,031	67,449,889	53,246,461
รวมหนี้สิน		3,253,725,344	3,280,839,030	161,311,324	378,036,426
<b>ส่วนของผู้ถือหุ้น</b>					
<b>ทุนเรือนหุ้น</b>					
หุ้นสามัญ 6,000,000 หุ้น มูลค่าหุ้นละ 100 บาท			600,000,000		600,000,000
หุ้นสามัญ 18,397,845 หุ้น มูลค่าหุ้นละ 100 บาท		1,839,784,500		1,839,784,500	
<b>ทุนเรือนหุ้นที่ออกและชำระแล้ว</b>					
หุ้นสามัญ 6,000,000 หุ้น มูลค่าหุ้นละ 100 บาท			600,000,000		600,000,000
หุ้นสามัญส่วนที่ถือโดยบริษัทภายใต้การควบคุมเดียวกัน			(150,000,000)		-
หุ้นสามัญ - สุทธิ			450,000,000		600,000,000
หุ้นสามัญ 18,397,845 หุ้น มูลค่าหุ้นละ 100 บาท		1,839,784,500		1,839,784,500	
ผลแตกต่างจากการจัดโครงสร้างธุรกิจภายใต้การควบคุมเดียวกัน		1,656,400,808	-	-	-
<b>กำไร (ขาดทุน) สะสม</b>					
จัดสรรแล้ว - สำรองตามกฎหมาย	22	23,000,000	-	23,000,000	-
ยังไม่ได้จัดสรร		(356,173,754)	255,311,981	(59,065,763)	32,097,559
องค์ประกอบอื่นของส่วนของผู้ถือหุ้น		29,105,110	14,897,422	-	-
รวมส่วนของผู้ถือหุ้นของบริษัท		3,192,116,664	720,209,403	1,803,718,737	632,097,559
<b>ส่วนได้เสียของผู้ถือหุ้นเดิมก่อนการรวมธุรกิจภายใต้</b>					
การควบคุมเดียวกัน/ส่วนได้เสียที่ไม่มีอำนาจควบคุม		178,542,837	2,695,764,592	-	-
รวมส่วนของผู้ถือหุ้น		3,370,659,501	3,415,973,995	1,803,718,737	632,097,559
รวมหนี้สินและส่วนของผู้ถือหุ้น		6,624,384,845	6,696,813,025	1,965,030,061	1,010,133,985

หมายเหตุประกอบงบการเงินเป็นส่วนหนึ่งของงบการเงินนี้

## บริษัท เพชรวิชัย เอ็นเตอร์ไพรส์ จำกัด และบริษัทย่อย

## งบกำไรขาดทุนเบ็ดเสร็จ

สำหรับปีสิ้นสุดวันที่ 31 ธันวาคม 2565

หมายเหตุ	หน่วย : บาท			
	งบการเงินรวม		งบการเงินเฉพาะกิจการ	
	2565	2564	2565	2564
4, 25, 28, 31				
<b>รายได้</b>				
รายได้จากการขาย	32,335,283,206	27,725,036,990	-	-
รายได้จากการให้บริการ	302,995,136	316,104,057	83,999,437	-
รายได้เงินปันผล	11	-	477,494,913	-
รายได้ดอกเบี้ยรับ	-	-	-	29,297,282
รายได้อื่น				
รายได้สนับสนุนการบริหารจัดการการส่งออกน้ำมันปาล์มดิบ	-	95,545,691	-	-
รายได้เงินปันผล	11	6,000,000	-	37,500,000
รายได้ดอกเบี้ยรับ	-	4,797,842	12,742,194	-
รายได้อื่น	-	28,911,665	63,389	78,985
รวมรายได้	32,677,987,849	28,178,536,786	574,299,933	66,876,267
<b>ค่าใช้จ่าย</b>				
ต้นทุนขาย	(31,259,643,951)	(26,196,399,335)	-	-
ต้นทุนการให้บริการ	(245,934,342)	(213,945,192)	(65,111,897)	-
ต้นทุนทางการเงิน	-	-	-	(14,664,470)
ต้นทุนในการจัดจำหน่าย	(542,228,844)	(474,214,128)	-	-
ค่าใช้จ่ายในการบริหาร	(188,817,529)	(121,664,629)	(18,363,543)	(10,987,293)
ผลขาดทุนจากการซื้อขายสินทรัพย์ถาวร	14	(9,075,707)	-	-
ขาดทุนจากอัตราแลกเปลี่ยน	-	(196,761,581)	-	-
กำไร (ขาดทุน) จากการเปลี่ยนแปลงมูลค่าธุรกรรมของตราสารอนุพันธ์ทางการเงิน	-	24,105,528	-	-
รวมค่าใช้จ่าย	(32,418,356,426)	(27,202,181,541)	(83,475,440)	(25,651,763)
<b>กำไรจากกิจกรรมดำเนินงาน</b>	259,631,423	976,355,245	490,824,493	41,224,504
ส่วนแบ่งกำไร (ขาดทุน) ของเงินลงทุนในบริษัทร่วมที่ไว้วิธีส่วนได้เสีย	10	8,159,674	(120,900)	-
ผลขาดทุนจากการซื้อขายเงินลงทุน	10, 11	-	(150,000,000)	(16,250,000)
ต้นทุนทางการเงิน	-	(57,994,464)	(91,742,692)	(2,296,040)
<b>กำไรก่อนภาษีเงินได้</b>	209,796,633	884,491,653	338,528,453	23,342,624
รายได้ (ค่าใช้จ่าย) ภาษีเงินได้	24	4,606,448	(37,159,564)	29,170,171
<b>กำไรสำหรับปี</b>	214,403,081	847,332,089	367,698,624	26,169,453
<b>กำไรขาดทุนเบ็ดเสร็จอื่น</b>				
<b>รายการที่จะไม่ถูกจัดประเภทใหม่ไว้ในกำไรหรือขาดทุนในภายหลัง</b>				
กำไรจากเงินลงทุนในตราสารทุนที่กำหนดให้				
- วัสดุค่าด้วยมูลค่าธุรกรรมผ่านกำไรขาดทุนเบ็ดเสร็จอื่น	9	58,388,445	40,859,069	-
ผลกำไร (ขาดทุน) จากการประมาณการตามหลักคณิตศาสตร์ประกัย				
- สำหรับโครงการผลประโยชน์พนักงาน	19	(4,904,055)	801,441	(7,327,433)
ภาษีเงินได้ของรายการที่จะไม่ถูกจัดประเภทใหม่				
- ไว้ในกำไรหรือขาดทุนในภายหลัง	24	(10,696,878)	(8,332,102)	1,465,487
<b>กำไร (ขาดทุน) เบ็ดเสร็จอื่นสำหรับปี</b>	42,787,512	33,328,408	(5,861,946)	-
<b>กำไรเบ็ดเสร็จรวมสำหรับปี</b>	257,190,593	880,660,497	361,836,678	26,169,453
<b>การแบ่งปันกำไร (ขาดทุน)</b>				
ส่วนที่เป็นของผู้ถือหุ้นบริษัทใหญ่	(154,684,325)	(77,411,570)	367,698,624	26,169,453
ส่วนของผู้ถือหุ้นเดิมก่อนการรวมธุรกิจภายใต้การควบคุมเดียวกัน				
- /ส่วนที่เป็นของส่วนได้เสียที่ไม่มีอำนาจควบคุม	369,087,406	924,743,659	-	-
	214,403,081	847,332,089	367,698,624	26,169,453
<b>การแบ่งปันกำไร (ขาดทุน) เบ็ดเสร็จรวม</b>				
ส่วนที่เป็นของผู้ถือหุ้นบริษัทใหญ่	(144,278,047)	(69,239,756)	361,836,678	26,169,453
ส่วนของผู้ถือหุ้นเดิมก่อนการรวมธุรกิจภายใต้การควบคุมเดียวกัน				
- /ส่วนที่เป็นของส่วนได้เสียที่ไม่มีอำนาจควบคุม	401,468,640	949,900,253	-	-
	257,190,593	880,660,497	361,836,678	26,169,453
<b>กำไร (ขาดทุน) ต่อหุ้น</b>				
กำไร (ขาดทุน) ต่อหุ้นขั้นพื้นฐาน				

หมายเหตุประกอบงบการเงินเป็นส่วนหนึ่งของงบการเงินนี้



บริษัท เพชรวิชัย เอ็นเตอร์ไพรส์ จำกัด และบริษัทย่อย  
งบแสดงการเปลี่ยนแปลงส่วนของผู้ถือหุ้น  
สำหรับปีสิ้นสุดวันที่ 31 ธันวาคม 2565

หน่วย : บาท										
งบการเงินรวม										
องค์ประกอบอื่นของส่วนของผู้ถือหุ้น										
กำไร (ขาดทุน) เบ็ดเสร็จอื่น										
หมายเหตุ	ผลแตกต่างจาก การจัดโครงสร้าง ธุรกิจภายใต้ ทุนเรือนหุ้นที่ออก และชำระแล้ว - สุทธิ	การควบคุม เดียวกัน	กำไร (ขาดทุน) สะสม		ขาดทุนจากการ ประมาณการตามหลัก คณิตศาสตร์ประจักษ์	ผลกำไร จากการวัดมูลค่าสุทธิธรรม สินทรัพย์ทางการเงิน	รวมส่วนของผู้ถือหุ้น ของบริษัทใหญ่	ส่วนได้เสียของผู้ถือหุ้น เดิมก่อนการรวมธุรกิจภายใต้		รวม ส่วนของผู้ถือหุ้น
			จัดสรรแล้ว - สำรองตามกฎหมาย	ยังไม่ได้จัดสรร				การควบคุมเดียวกัน		
ยอดคงเหลือ ณ วันที่ 1 มกราคม 2565	600,000,000	-	-	255,311,981	-	14,897,422	870,209,403	2,695,764,592		3,565,973,995
หุ้นสามัญส่วนที่ถือโดยบริษัทภายใต้การควบคุมเดียวกัน	(150,000,000)	-	-	-	-	-	(150,000,000)	-		(150,000,000)
ยอดคงเหลือ ณ วันที่ 1 มกราคม 2565 - สุทธิ	450,000,000	-	-	255,311,981	-	14,897,422	720,209,403	2,695,764,592		3,415,973,995
การเปลี่ยนแปลงในส่วนของผู้ถือหุ้นสำหรับปี :										
เพิ่มทุนหุ้นสามัญ	1,239,784,500	-	-	-	-	-	1,239,784,500	-		1,239,784,500
เงินปันผลจ่าย	-	-	-	(430,000,000)	-	-	(430,000,000)	(22,505,087)		(452,505,087)
สำรองตามกฎหมาย	-	-	23,000,000	(23,000,000)	-	-	-	-		-
กำไร (ขาดทุน) เบ็ดเสร็จรวมสำหรับปี	-	-	-	(154,684,325)	(3,801,410)	14,207,688	(144,278,047)	401,468,640		257,190,593
โอนไปกำไรสะสม	-	-	-	(3,801,410)	3,801,410	-	-	-		-
รายการกับผู้ถือหุ้นที่บันทึกโดยตรงเข้าส่วนของผู้ถือหุ้น										
จากการปรับโครงสร้างผู้ถือหุ้น	150,000,000	1,656,400,808	-	-	-	-	1,806,400,808	(2,896,185,308)		(1,089,784,500)
ยอดคงเหลือ ณ วันที่ 31 ธันวาคม 2565	1,839,784,500	1,656,400,808	23,000,000	(356,173,754)	-	29,105,110	3,192,116,664	178,542,837		3,370,659,501
ยอดคงเหลือ ณ วันที่ 1 มกราคม 2564	600,000,000	-	-	332,723,551	-	6,725,608	939,449,159	3,154,645,087		4,094,094,246
หุ้นสามัญส่วนที่ถือโดยบริษัทภายใต้การควบคุมเดียวกัน	(150,000,000)	-	-	-	-	-	(150,000,000)	-		(150,000,000)
การเปลี่ยนแปลงในส่วนของผู้ถือหุ้นสำหรับปี :										
เพิ่มทุนหุ้นสามัญ - สุทธิ	-	-	-	-	-	-	-	48,775,900		48,775,900
ผลแตกต่างจากการจัดโครงสร้างธุรกิจภายใต้การควบคุมเดียวกัน	-	-	-	-	-	-	-	(4,601,933)		(4,601,933)
รับโอนสินทรัพย์สุทธิจากการจัดโครงสร้างภายใต้การควบคุมเดียวกัน	-	-	-	-	-	-	-	(8,204,715)		(8,204,715)
เงินปันผลจ่าย	-	-	-	-	-	-	-	(1,444,750,000)		(1,444,750,000)
กำไร (ขาดทุน) เบ็ดเสร็จรวมสำหรับปี	-	-	-	(77,411,570)	-	8,171,814	(69,239,756)	949,900,253		880,660,497
ยอดคงเหลือ ณ วันที่ 31 ธันวาคม 2564	450,000,000	-	-	255,311,981	-	14,897,422	720,209,403	2,695,764,592		3,415,973,995

หมายเหตุประกอบงบการเงินเป็นส่วนหนึ่งของงบการเงินนี้

บริษัท เพชรวิชัย เอ็นเตอร์ไพรส์ จำกัด และบริษัทย่อย  
 งบแสดงการเปลี่ยนแปลงส่วนของผู้ถือหุ้น  
 สำหรับปีสิ้นสุดวันที่ 31 ธันวาคม 2565

หน่วย : บาท

งบการเงินเฉพาะกิจการ

หมายเหตุ	ทุนเรือนหุ้นที่ออก และชำระแล้ว	กำไร (ขาดทุน) สะสม		องค์ประกอบอื่นของส่วนของผู้ถือหุ้น		รวม
		จัดสรรแล้ว - สำรองตามกฎหมาย	ยังไม่ได้จัดสรร	กำไร (ขาดทุน) เบ็ดเสร็จอื่น		
				ขาดทุนจากการประมาณการ ตามหลักคณิตศาสตร์ประกันภัย		
ยอดคงเหลือ ณ วันที่ 1 มกราคม 2565	600,000,000	-	32,097,559	-	-	632,097,559
การเปลี่ยนแปลงในส่วนของผู้ถือหุ้นสำหรับปี :						
เพิ่มทุนหุ้นสามัญ	20	1,239,784,500	-	-	-	1,239,784,500
เงินปันผลจ่าย	23	-	-	(430,000,000)	-	(430,000,000)
สำรองตามกฎหมาย	22	-	23,000,000	(23,000,000)	-	-
กำไร (ขาดทุน) เบ็ดเสร็จรวมสำหรับปี		-	-	367,698,624	(5,861,946)	361,836,678
โอนไปกำไรสะสม		-	-	(5,861,946)	5,861,946	-
ยอดคงเหลือ ณ วันที่ 31 ธันวาคม 2565	1,839,784,500	23,000,000	(59,065,763)	-	-	1,803,718,737
ยอดคงเหลือ ณ วันที่ 1 มกราคม 2564	600,000,000	-	5,928,106	-	-	605,928,106
การเปลี่ยนแปลงในส่วนของผู้ถือหุ้นสำหรับปี :						
ขาดทุนเบ็ดเสร็จรวมสำหรับปี		-	-	26,169,453	-	26,169,453
ยอดคงเหลือ ณ วันที่ 31 ธันวาคม 2564	600,000,000	-	32,097,559	-	-	632,097,559

หมายเหตุประกอบงบการเงินเป็นส่วนหนึ่งของงบการเงินนี้

บริษัท เพชรศรีวิชัย เอ็นเตอร์ไพรส์ จำกัด และบริษัทย่อย

งบกระแสเงินสด

สำหรับปีสิ้นสุดวันที่ 31 ธันวาคม 2565

	หน่วย : บาท		
	งบการเงินรวม		งบการเงินเฉพาะ
	2565	2564	2565
<b>กระแสเงินสดจากกิจกรรมดำเนินงาน :</b>			
กำไรสุทธิสำหรับปี	214,403,081	847,332,089	367,698,624
รายการปรับกระทบกำไรสุทธิเป็นเงินสดได้มาจาก (ใช้ไป)ใน)			
กิจกรรมดำเนินงาน :			
ค่าใช้จ่าย (รายได้) ภาษีเงินได้	(4,606,448)	37,159,564	(29,170,171)
ค่าเสื่อมราคาและค่าตัดจำหน่าย	226,802,080	245,054,634	3,703,414
ค่าเพื่อผลขาดทุนด้านเครดิตที่คาดว่าจะเกิดขึ้น	-	4,276,066	-
กำไรจากการขายเงินลงทุน	(7,496,965)	-	-
ผลขาดทุนจากการซื้อขายเงินลงทุน	-	-	150,000,000
ส่วนแบ่ง (กำไร) ขาดทุนของบริษัทร่วมที่ใช้อิทธิพลได้เสีย	(8,159,674)	120,900	-
รายได้เงินปันผล	(6,000,000)	-	(477,494,913)
รายได้สนับสนุนการบริหารจัดการการส่งออกน้ำมันปาล์มดิบ	-	(95,545,691)	-
รายได้เงินอุดหนุนจากรัฐบาล	(57,315)	(57,314)	-
ประมาณการหนี้สินไม่หมุนเวียนสำหรับผลประโยชน์พนักงาน	4,526,136	6,752,464	54,593
ขาดทุนจากการปรับลดมูลค่าสินค้างเหลือ	72,246,172	5,284,992	-
ตัดจำหน่ายภาษีเงินได้ถูกหัก ณ ที่จ่าย	2,493,487	1,532,316	-
กำไรจากอัตราแลกเปลี่ยนที่ยังไม่เกิดขึ้นจริง	(1,975,896)	-	-
(กำไร) ขาดทุนจากการปรับมูลค่าชุดธรรมสัญญาอนุพันธ์	(24,105,528)	292,507	-
(กลับรายการ) ผลขาดทุนจากการซื้อขายสินทรัพย์ถาวร	(6,778,086)	185,017,060	-
(กำไร) ขาดทุนจากการขาย/ตัดจำหน่ายทรัพย์สิน	2,790,508	(9,204,707)	-
ดอกเบี้ยรับ	(4,797,842)	(19,917,539)	(12,742,194)
ต้นทุนทางการเงิน	57,994,464	91,742,692	2,296,040
กำไร (ขาดทุน) จากการดำเนินงานก่อนการเปลี่ยนแปลงของสินทรัพย์			
และหนี้สินในการดำเนินงาน	517,278,174	1,299,840,033	4,345,393
การเปลี่ยนแปลงของสินทรัพย์ดำเนินงาน (เพิ่มขึ้น) ลดลง :			
ถูกหนี้การค้าและถูกหนี้หมุนเวียนอื่น	162,769,552	176,406,110	(41,933,683)
สินค้างเหลือ	(307,982,878)	349,972,567	-
พัสดุน้ำมันและอะไหล่คลังเหลือ	(8,328,985)	(8,612,782)	-
สินทรัพย์หมุนเวียนอื่น	(11,819,946)	3,342,576	(660,973)
สินทรัพย์ไม่หมุนเวียนอื่น	(19,814,520)	12,302,415	(57,000)
การเปลี่ยนแปลงของหนี้สินดำเนินงานเพิ่มขึ้น (ลดลง) :			
เจ้าหนี้การค้าและเจ้าหนี้หมุนเวียนอื่น	352,714,443	157,344,677	7,102,031
หนี้สินหมุนเวียนอื่น	(62,559,698)	(19,110,626)	2,288,929
เงินสดได้มาจาก (ใช้ไป) ในกิจกรรมดำเนินงาน	622,256,142	1,971,484,970	(28,915,303)
เงินสรับดอกเบี้ย	-	-	-
จ่ายชำระดอกเบี้ยจ่าย	-	-	-
เงินสรับจากเงินสนับสนุนการบริหารจัดการการส่งออกน้ำมันปาล์มดิบ	-	165,023,207	-
เงินปันผลรับ	-	-	-
เงินสดจ่ายภาระผูกพันผลประโยชน์พนักงาน	(1,312,559)	-	-
จ่ายค่าภาษีเงินได้	(68,659,573)	(46,761,163)	(2,525,256)
รับเงินจากการขอคืนภาษีเงินได้	2,420,466	-	-
เงินสดสุทธิได้มาจาก (ใช้ไป) ในกิจกรรมดำเนินงาน	554,704,476	2,089,747,014	(31,440,559)

หมายเหตุประกอบงบการเงินเป็นส่วนหนึ่งของงบการเงินนี้



บริษัท เพชรศรีวิชัย เอ็นเตอร์ไพรส์ จำกัด และบริษัทย่อย

งบกระแสเงินสด

สำหรับปีสิ้นสุดวันที่ 31 ธันวาคม 2565

	หน่วย : บาท		
	งบการเงินรวม		งบการเงินเจ
	2565	2564	2565
<b>กระแสเงินสดจากกิจกรรมลงทุน :</b>			
เงินฝากสถาบันการเงินที่คิดการค้ำประกันเพิ่มขึ้น	(39,367,734)	(60,245,600)	-
เงินสกรับจากเงินให้กู้ยืมแก่บุคคลและกิจการที่เกี่ยวข้องกัน	324,416,274	1,165,556,181	409,913,053
เงินสกรับจากเงินให้กู้ยืมแก่บุคคลและกิจการที่เกี่ยวข้องกัน	(152,000,000)	(714,247,501)	(362,000,000)
เงินสกรับซื้อที่ดินเพื่อโครงการในอนาคต	(2,350,000)	(50,613,295)	-
เงินสกรับซื้อที่ดิน อาคาร และอุปกรณ์	(81,601,652)	(236,135,489)	(11,176,487)
เงินสกรับซื้อสินทรัพย์ไม่มีตัวตน	(3,426,363)	(5,236,606)	(3,741,500)
เงินสกรับจากการจำหน่ายทรัพย์สิน	50,396,470	200,570,000	-
เงินสกรับดอกเบี้ย	316,090,720	7,944,004	314,859,595
เงินปันผลรับ	6,000,000	-	477,494,913
เงินสกรับซื้อสินทรัพย์สิทธิการใช้	(1,813,018)	(4,000,000)	(1,843,750)
เงินสกรับซื้อเงินลงทุน	(114,527,645)	-	(114,527,645)
เงินสกรับจากการจำหน่ายเงินลงทุนในบริษัทร่วม	500,000	-	500,000
เงินสกรับสุทธิได้มาจากกิจกรรมลงทุน	302,317,052	303,591,694	709,478,179
<b>กระแสเงินสดจากกิจกรรมจัดหาเงิน :</b>			
เงินเบิกเกินบัญชีและเงินกู้ยืมระยะสั้นจากสถาบันการเงินเพิ่มขึ้น (ลดลง)	297,068,183	(1,454,625,455)	-
เงินสกรับจากเงินกู้ยืมระยะสั้นจากบุคคลและกิจการที่เกี่ยวข้องกัน	-	1,669,745,057	152,000,000
เงินสกรับชำระหนี้เงินกู้ยืมระยะสั้นจากบุคคลและกิจการที่เกี่ยวข้องกัน	(14,463,716)	(1,692,083,989)	(234,055,412)
จ่ายชำระหนี้สินตามสัญญาเช่า	(11,430,563)	(2,115,271)	(4,252,829)
จ่ายชำระดอกเบี้ยจ่าย	(55,354,458)	(99,713,478)	(157,662,608)
เงินปันผลจ่าย	(452,505,087)	-	(430,000,000)
เงินปันผลจ่ายแก่ส่วนที่เป็นของผู้ถือหุ้นเดิม			
ก่อนการรวมธุรกิจภายใต้การควบคุมเดียวกัน	(650,000,000)	(795,500,000)	-
เงินสกรับสุทธิใช้ในกิจกรรมจัดหาเงิน	(886,685,641)	(2,374,293,136)	(673,970,849)
เงินสดและรายการเทียบเท่าเงินสดเพิ่มขึ้น (ลดลง) - สุทธิ	(29,664,113)	19,045,572	4,066,771
เงินสดและรายการเทียบเท่าเงินสดคงเหลือต้นปี	174,847,738	155,802,166	2,872,493
เงินสดและรายการเทียบเท่าเงินสดคงเหลือสิ้นปี	145,183,625	174,847,738	6,939,264
<b>ข้อมูลกระแสเงินสดเปิดเผยเพิ่มเติม</b>			
<b>รายการที่มีใช้เงินสด</b>			
สินทรัพย์เพิ่มขึ้นจากหนี้สินตามสัญญาเช่าการเงิน	71,625,259	16,000,000	4,543,981
เจ้าหนี้ค่าสินทรัพย์และสินทรัพย์ไม่มีตัวตน	2,786,992	10,283,177	-
เจ้าหนี้ค่าที่ดินรอการพัฒนา	-	2,350,000	-
เงินให้กู้ยืมระยะยาวแก่กิจการที่เกี่ยวข้องกัน			
ที่จัดประเภทเป็นเงินลงทุนในบริษัทย่อย	-	-	21,706,095
หุ้นสามัญเพิ่มทุนของส่วนของผู้ถือหุ้นเดิม			
ก่อนการรวมธุรกิจภายใต้การควบคุมเดียวกัน	-	30,000,000	-
หุ้นสามัญเพิ่มทุนจากการรับโอนกิจการ - สุทธิ	-	5,969,252	-
เพิ่มทุนหุ้นสามัญ	-	-	1,239,784,500

หมายเหตุประกอบงบการเงินเป็นส่วนหนึ่งของงบการเงินนี้

พajakการ
2564
26,169,453
(2,826,829)
2,850,682
-
-
16,250,000
-
(37,500,000)
-
-
57,459
-
-
-
-
-
(29,297,282)
16,296,350
(8,000,167)
(47,683)
-
-
-
-
2,174,355
164,044
(5,709,451)
5,025,866
(30,402,260)
-
37,500,000
-
(307,451)
-
6,106,704

หมายเหตุประกอบงบการเงินเป็นส่วนหนึ่งของงบการเงินนี้

พajakกิจการ  
2564

-  
1,157,556,181  
(723,747,500)  
-  
(90,000)  
-  
-  
-  
-  
-  
-  
433,718,681

-  
725,447,500  
(1,163,145,756)  
(60,000)  
-  
-  
-  
(437,758,256)

2,067,129  
805,364  
2,872,493

-  
-  
-  
-  
-  
-  
-

บริษัท เพชรศรีวิชัย เอ็นเตอร์ไพรส์ จำกัด และบริษัทย่อย

หมายเหตุประกอบงบการเงิน

สำหรับปีสิ้นสุดวันที่ 31 ธันวาคม 2565

## 1. ข้อมูลทั่วไป

### 1.1 ข้อมูลทั่วไปของบริษัทฯ

บริษัท เพชรศรีวิชัย เอ็นเตอร์ไพรส์ จำกัด “บริษัทฯ” เดิมชื่อ บริษัท เพชรศรีวิชัย โฮลดิ้ง จำกัด เป็นนิติบุคคลที่จัดตั้งขึ้นตามประมวลกฎหมายแพ่งและพาณิชย์ของประเทศไทยเป็นบริษัทจำกัด เมื่อวันที่ 20 พฤศจิกายน 2556 โดยมีสำนักงานตั้งอยู่เลขที่ 99/19 หมู่ที่ 4 ถนนกาญจนาภิเษก ตำบลบางกุ้ง อำเภอเมืองสุราษฎร์ธานี จังหวัดสุราษฎร์ธานี

บริษัทฯ ดำเนินธุรกิจหลักเกี่ยวกับการลงทุนในตราสารทุนและให้บริการด้านการบริหารจัดการ

ณ วันที่ 31 ธันวาคม 2564 บริษัทฯ มีผู้ถือหุ้นรายใหญ่ คือกลุ่มตระกูล ประสิทธิ์สุกผล โดยถือหุ้นร้อยละ 75 และ บริษัท ปาโก้เทรดดิ้ง จำกัด ถือหุ้นร้อยละ 25 ของทุนจดทะเบียนและเรียกชำระแล้วของบริษัท

ณ วันที่ 31 ธันวาคม 2565 บริษัทฯ มีผู้ถือหุ้นใหญ่คือ บริษัท พีซีอีพี โฮลดิ้ง จำกัด โดยถือหุ้นร้อยละ 99.99 ของทุนจดทะเบียนและเรียกชำระแล้วของบริษัท

### 1.2 การจัดโครงสร้างธุรกิจภายใต้การควบคุมเดียวกัน

ณ วันที่ 31 ธันวาคม 2564 บริษัทย่อย (“บริษัท ปาโก้เทรดดิ้ง จำกัด”) มีส่วนการถือหุ้นและสิทธิออกเสียง ในบริษัทฯ ร้อยละ 25 ของทุนจดทะเบียนของบริษัทฯ คิดเป็นจำนวนเงิน 150 ล้านบาท ดังนั้นบริษัทฯ จึงบันทึกรายการดังกล่าวไว้ในบัญชี “หุ้นสามัญส่วนที่ถือโดยบริษัทภายใต้การควบคุมเดียวกัน” แสดงไว้ในส่วนของผู้ถือหุ้นรวม

เมื่อวันที่ 2 มิถุนายน 2565 ที่ประชุมคณะกรรมการ ครั้งที่ 2/2565 ของบริษัทย่อย (“บริษัท ปาโก้เทรดดิ้ง จำกัด”) มีมติอนุมัติให้ขายหุ้นของบริษัท เพชรศรีวิชัย เอ็นเตอร์ไพรส์ จำกัด จำนวน 1.5 ล้านหุ้น ในราคาตามมูลค่าทางบัญชี ให้กับผู้ถือหุ้นเดิมท่านหนึ่ง ทำให้มีการเปลี่ยนแปลงสัดส่วนการถือหุ้นและสิทธิออกเสียง ในบริษัทฯ จากเดิมร้อยละ 25 ของทุนจดทะเบียนของบริษัทฯ คิดเป็นจำนวนเงิน 150 ล้านบาท เป็นร้อยละ 0 ของทุนจดทะเบียนของบริษัทฯ โดยขายหุ้นให้กลุ่มผู้ถือหุ้นครอบครัวประสิทธิ์สุกผล ดังนั้นบริษัทฯ จึงบันทึกกลับรายการบัญชี “หุ้นสามัญส่วนที่ถือโดยบริษัทภายใต้การควบคุมเดียวกัน” ตามที่แสดงไว้ในส่วนของผู้ถือหุ้นรวม

เมื่อวันที่ 24 มิถุนายน 2565 ที่ประชุมวิสามัญผู้ถือหุ้น ครั้งที่ 3/2565 ของบริษัทฯ ได้มีมติอนุมัติให้เพิ่มทุนจดทะเบียนจาก 6.00 ล้านหุ้น เป็น 18.40 ล้านหุ้น โดยการออกหุ้นใหม่ 12.40 ล้านหุ้น มูลค่าหุ้นละ 100 บาท เป็นจำนวนเงินรวม 1,240 ล้านบาท ซึ่งจดทะเบียนเพิ่มทุนกับกระทรวงพาณิชย์แล้วเมื่อวันที่ 27 มิถุนายน 2565 โดยการชำระค่าหุ้นที่ออกใหม่จากการเพิ่มทุนจดทะเบียนเป็นหุ้นสามัญของบริษัทฯ ในเครือ 5 แห่งจากผู้ถือหุ้นกลุ่มครอบครัวประสิทธิ์สุกผล เป็นการโอนหุ้นเพื่อวัตถุประสงค์ในการปรับโครงสร้างผู้ถือหุ้นของบริษัทฯ ในเครือ (Share Swap) บริษัทฯ ได้บันทึกส่วนต่างของต้นทุนการรวมธุรกิจภายใต้การควบคุมเดียวกันกับมูลค่าสุทธิตามบัญชีของบริษัทฯ ย่อยดังกล่าวจำนวนเงิน 1,579 ล้านบาทไว้ภายใต้ส่วนของผู้ถือหุ้นของบริษัทฯ ในงบการเงินรวม (หมายเหตุข้อ 11 และ 20)

## 2. เกณฑ์การจัดทำงบการเงิน

งบการเงินนี้จัดทำขึ้นตามมาตรฐานการรายงานทางการเงินไทย (“มาตรฐานการรายงานทางการเงิน”) รวมถึงการตีความและแนวปฏิบัติทางการบัญชีที่ประกาศใช้โดยสภาวิชาชีพบัญชี (“สภาวิชาชีพบัญชี”)

การแสดงรายการในงบการเงิน ได้ทำขึ้นเพื่อให้เป็นไปตามข้อกำหนดในประกาศกรมพัฒนาธุรกิจการค้าลงวันที่ 26 ธันวาคม 2562 ออกตามความในพระราชบัญญัติการบัญชี พ.ศ. 2543

งบการเงินของบริษัทได้จัดทำเป็นภาษาไทย และมีหน่วยเงินตราเป็นบาท ซึ่งการจัดทำงบการเงินดังกล่าวเป็นไปตามวัตถุประสงค์ของการจัดทำรายงานในประเทศ งบการเงินฉบับภาษาอังกฤษแปลจากงบการเงินฉบับภาษาไทยนี้

ในการจัดทำงบการเงินให้เป็นไปตามมาตรฐานการรายงานทางการเงิน ผู้บริหารต้องใช้การประมาณและข้อสมมติฐานหลายประการ ซึ่งมีผลกระทบต่อข้อกำหนดนโยบายและการรายงานจำนวนเงินที่เกี่ยวกับ สินทรัพย์ หนี้สิน รายได้ และค่าใช้จ่าย การประมาณและข้อสมมติฐานมาจากประสบการณ์ในอดีต และปัจจัยต่างๆ ที่ผู้บริหารมีความเชื่อมั่นอย่างสมเหตุสมผลภายใต้สภาวะการณ์แวดล้อมนั้นซึ่งไม่อาจอาศัยข้อมูลจากแหล่งอื่นและนำไปสู่การตัดสินใจเกี่ยวกับการกำหนดจำนวนสินทรัพย์และหนี้สินนั้นๆ ดังนั้นผลที่เกิดขึ้นจริงจากการตั้งข้อสมมติฐานต่อมูลค่าตามบัญชีของสินทรัพย์และหนี้สินอาจแตกต่างไปจากที่ประมาณไว้

ประมาณการและข้อสมมติฐานที่ใช้ในการจัดทำงบการเงินจะได้รับการทบทวนอย่างสม่ำเสมอ การปรับประมาณการทางบัญชีจะบันทึกในงวดบัญชีที่การประมาณการดังกล่าวได้รับการทบทวน หากการปรับประมาณการกระทบเฉพาะงวดนั้นๆ และจะบันทึกในงวดที่ปรับและงวดในอนาคตหากการปรับประมาณการกระทบทั้งงวดปัจจุบันและอนาคต

งบการเงินนี้ได้จัดทำขึ้น โดยใช้เกณฑ์ราคาทุนเดิมวันแต่จะเปิดเผยเป็นอย่างอื่นในนโยบายการบัญชี

### เกณฑ์ในการจัดทำงบการเงินรวม

ก) งบการเงินรวมนี้ได้จัดทำขึ้นโดยรวมงบการเงินของบริษัท เพชรศรีวิชัย เอ็นเตอร์ไพรส์ จำกัด และบริษัทย่อย (“กลุ่มบริษัท”) โดยการถือหุ้นของบริษัทฯ ในบริษัทย่อย ณ วันที่ 31 ธันวาคม 2565 และ 2564 สรุปได้ดังนี้

ชื่อบริษัท	ประเทศที่ตั้งและ สถานที่หลักของ ธุรกิจ		กิจการหลัก	สัดส่วนการถือหุ้นและสิทธิ ออกเสียงของกิจการ (ร้อยละ)	
				2565	2564
บริษัท นิว ไบโอดีเซล จำกัด	ไทย		ผลิตและจำหน่ายน้ำมันไบโอดีเซล และน้ำมันพืชเพื่อบริโภค รวมถึง การผลิตและจำหน่ายกระแสไฟฟ้า ให้การไฟฟ้าส่วนภูมิภาค	86.21	-
บริษัท ปาโก้เทรดดิ้ง จำกัด	ไทย		จำหน่ายน้ำมันปาล์มและน้ำมัน เมล็ดใน ทั้งในประเทศและ ต่างประเทศ	100.00	-
บริษัท เพชรศรีวิชัย จำกัด	ไทย		บริการขนส่งในประเทศ	100.00	25.00

ชื่อบริษัท	ประเทศที่ตั้งและ สถานที่หลักของ		สัดส่วนการถือหุ้นและสิทธิ ออกเสียงของกิจการ (ร้อยละ)	
	ธุรกิจ	กิจกรรมหลัก	2565	2564
บริษัท พี.เค.มารีน เทรคคิง จำกัด	ไทย	บริการคลังสินค้า ขนส่งสินค้า ทางทะเลระหว่างประเทศ	100.00	25.00
บริษัท พี.ซี.มารีน (1992) จำกัด	ไทย	บริการขนส่งสินค้าและน้ำมัน ทางเรือในประเทศและระหว่าง ประเทศ	100.00	25.00

- ข) บริษัทฯ จะถือว่ามีการควบคุมกิจการที่เข้าไปลงทุนหรือบริษัทย่อยได้ หากบริษัทฯ มีสิทธิได้รับหรือมีส่วนได้เสียในผลตอบแทนของกิจการที่เข้าไปลงทุน และสามารถใช้อำนาจในการสั่งการกิจกรรมที่ส่งผลกระทบต่ออย่างมีนัยสำคัญต่อจำนวนเงินผลตอบแทนนั้นได้
- ค) บริษัทฯ นำงบการเงินของบริษัทย่อยมารวมในการจัดทำงบการเงินรวมตั้งแต่วันที่บริษัทฯ มีอำนาจในการควบคุมบริษัทย่อยจนถึงวันที่บริษัทฯ สิ้นสุดการควบคุมบริษัทย่อยนั้น
- ง) งบการเงินของบริษัทย่อยได้จัดทำขึ้นโดยใช้นโยบายการบัญชีที่สำคัญเช่นเดียวกันกับของบริษัทฯ
- จ) สินทรัพย์และหนี้สินตามงบการเงินของบริษัทย่อยซึ่งจัดตั้งในต่างประเทศแปลงค่าเป็นเงินบาทโดยใช้อัตราแลกเปลี่ยน ณ วันสิ้นรอบระยะเวลารายงาน ส่วนรายได้และค่าใช้จ่ายแปลงค่าเป็นเงินบาทโดยใช้อัตราแลกเปลี่ยนถัวเฉลี่ยรายเดือน ผลต่างซึ่งเกิดขึ้นจากการแปลงค่าดังกล่าวได้แสดงไว้เป็นรายการ “ผลต่างจากการแปลงค่างบการเงินที่เป็นเงินตราต่างประเทศ” ในงบแสดงการเปลี่ยนแปลงในส่วนของผู้ถือหุ้น (ถ้ามี)
- ฉ) ยอดคงค้างระหว่างบริษัทฯ และบริษัทย่อย รายการค้าระหว่างกันที่มีสาระสำคัญได้ถูกตัดออกจากงบการเงินรวมนี้แล้ว
- ช) ส่วนของผู้มีส่วนได้เสียที่ไม่มีอำนาจควบคุม คือ จำนวนกำไรหรือขาดทุนและสินทรัพย์สุทธิของบริษัทย่อยส่วนที่ไม่ได้เป็นของบริษัทฯ และแสดงเป็นรายการแยกต่างหากในส่วนของกำไรหรือขาดทุนรวมและส่วนของผู้ถือหุ้นในงบแสดงฐานะการเงินรวม

บริษัทฯ จัดทำงบการเงินเฉพาะกิจการเพื่อประโยชน์ต่อสาธารณะ โดยแสดงเงินลงทุนในบริษัทย่อยตามวิธีราคาทุน

#### มาตรฐานการรายงานทางการเงินใหม่

##### ก. มาตรฐานการรายงานทางการเงินใหม่ที่มีผลบังคับใช้ในงวดปัจจุบัน

ในระหว่างปี กลุ่มบริษัทได้นำมาตรฐานการรายงานทางการเงินและการตีความมาตรฐานการรายงานทางการเงินฉบับปรับปรุงจำนวนหลายฉบับ ซึ่งมีผลบังคับใช้สำหรับงบการเงินที่มีรอบระยะเวลาบัญชีที่ เริ่มในหรือหลังวันที่ 1 มกราคม 2565 มาถือปฏิบัติ มาตรฐานการรายงานทางการเงินดังกล่าวได้รับการปรับปรุงหรือจัดให้มีขึ้นเพื่อให้มีเนื้อหาเท่าเทียมกับมาตรฐานการรายงานทางการเงินระหว่างประเทศ โดยส่วนใหญ่เป็นการอธิบายให้ชัดเจนเกี่ยวกับวิธีปฏิบัติทางการบัญชีและการให้แนวปฏิบัติทางบัญชีกับผู้ใช้งมาตรฐาน

การนำมาตรฐานการรายงานทางการเงินดังกล่าวมาถือปฏิบัตินี้ไม่มีผลกระทบต่ออย่างเป็นทางการเงินของกลุ่มบริษัท

**ข. มาตรฐานการรายงานทางการเงินที่จะมีผลบังคับใช้สำหรับงบการเงินที่มีรอบระยะเวลาบัญชีที่เริ่มในหรือหลังวันที่ 1 มกราคม 2566**

สภาวิชาชีพบัญชีได้ประกาศใช้มาตรฐานการรายงานทางการเงินฉบับปรับปรุงหลายฉบับ ซึ่งจะมีผลบังคับใช้สำหรับงบการเงินที่มีรอบระยะเวลาบัญชีที่เริ่มในหรือหลังวันที่ 1 มกราคม 2566 มาตรฐานการรายงานทางการเงินดังกล่าวได้รับการปรับปรุงหรือจัดให้มีขึ้นเพื่อให้มีเนื้อหาเท่าเทียมกับมาตรฐานการรายงานทางการเงินระหว่างประเทศ โดยส่วนใหญ่เป็นการอธิบายให้ชัดเจนเกี่ยวกับวิธีปฏิบัติทางการบัญชีและมาตรฐานการรายงานทางการเงินบางฉบับมีการให้ข้อผ่อนปรนในทางปฏิบัติหรือข้อยกเว้นชั่วคราวกับผู้ใช้มาตรฐาน

ฝ่ายบริหารของกลุ่มบริษัทเชื่อว่าการปรับปรุงมาตรฐานนี้จะไม่ผลกระทบต่ออย่างเป็นทางการเงินของกลุ่มบริษัท

**3. นโยบายการบัญชีที่สำคัญ**

**3.1 การรับรู้รายได้**

รายได้จากการขายสินค้า

รายได้รับรู้เมื่อลูกค้ามีอำนาจควบคุมในสินค้าหรือบริการด้วยจำนวนเงินที่สะท้อนถึงสิ่งตอบแทนที่กลุ่มบริษัทคาดว่าจะมีสิทธิได้รับซึ่งไม่รวมจำนวนเงินที่เก็บแทนบุคคลที่สาม ภาษีมูลค่าเพิ่ม หรือภาษีขายอื่น ๆ และแสดงสุทธิจากส่วนลดการค้า และส่วนลดตามปริมาณ

รายได้จากการให้บริการ

รายได้ค่าบริการรับรู้เมื่อกิจการให้บริการเสร็จสิ้น

รายได้จากการขายไฟฟ้า

- รายได้จากการขายไฟฟ้ารับรู้เมื่อส่งมอบและลูกค้ายอมรับการส่งมอบนั้น โดยวัดมูลค่าตามอัตราที่กำหนดในสัญญาซื้อขายไฟฟ้า

รายได้เงินอุดหนุนที่เกี่ยวกับสินทรัพย์

- รับรู้รายได้หรือตัดบัญชีในงบแสดงฐานะการเงินและทยอยรับรู้เป็นรายได้อย่างเป็นระบบตามเกณฑ์เดียวกันกับการคิดค่าเสื่อมราคาของสินทรัพย์ตลอดอายุการให้ประโยชน์ของสินทรัพย์

รายได้ดอกเบี้ย

- รายได้ดอกเบี้ย รับรู้ตามเกณฑ์คงค้างโดยคำนึงถึงอัตราผลตอบแทนที่แท้จริง

รายได้อื่น

- รายได้อื่น บันทึกรับรู้ตามเกณฑ์คงค้าง

**3.2 การรับรู้ค่าใช้จ่าย**

ค่าใช้จ่ายรับรู้ตามเกณฑ์คงค้าง



### 3.3 รายการที่เป็นเงินตราต่างประเทศ

รายการที่เป็นเงินตราต่างประเทศ แปลงค่าเป็นเงินบาทตามอัตราแลกเปลี่ยน ณ วันที่เกิดขึ้นของรายการ สินทรัพย์และหนี้สินที่มีมูลค่าเป็นเงินตราต่างประเทศ ณ วันสิ้นรอบระยะเวลารายงานแปลงค่าเป็นสกุลเงินที่ใช้ในการดำเนินงาน โดยใช้อัตราแลกเปลี่ยน ณ วันสิ้นรอบระยะเวลารายงาน

กำไรหรือขาดทุนจากการแปลงค่าบันทึกในงบกำไรขาดทุน

### 3.4 เงินสดและรายการเทียบเท่าเงินสด

เงินสดและรายการเทียบเท่าเงินสด ได้แก่ เงินสดในมือและเงินฝากธนาคารและเงินลงทุนระยะสั้นที่มีสภาพคล่องสูง ซึ่งถึงกำหนดจ่ายคืนภายในระยะเวลาไม่เกิน 3 เดือน นับจากวันที่ได้มาและไม่มีข้อจำกัดในการเบิกใช้

### 3.5 ลูกหนี้การค้าและลูกหนี้หมุนเวียนอื่น

ลูกหนี้การค้าแสดงถึงจำนวนเงินที่ลูกค้าจะต้องชำระสำหรับการขายสินค้าและการให้บริการตามปกติของธุรกิจ

กลุ่มบริษัทรับรู้ลูกหนี้การค้าและลูกหนี้หมุนเวียนอื่นเมื่อเริ่มแรกด้วยจำนวนเงินของสิ่งตอบแทนที่ปราศจากเงื่อนไขในการได้รับชำระ ในกรณีที่มีส่วนประกอบด้านการจัดหาเงินที่มีนัยสำคัญจะรับรู้ด้วยมูลค่าปัจจุบันของสิ่งตอบแทน

กลุ่มบริษัทใช้วิธีการอย่างง่าย (Simplified Approach) ตามมาตรฐานการรายงานทางการเงินฉบับที่ 9 ในการวัดมูลค่าผลขาดทุนด้านเครดิตที่คาดว่าจะเกิดขึ้น ซึ่งกำหนดให้พิจารณาผลขาดทุนที่คาดว่าจะเกิดขึ้นตลอดอายุหนี้และรับรู้ผลขาดทุนตั้งแต่การรับรู้รายการลูกหนี้การค้า

### 3.6 สินค้าคงเหลือ

สินค้านคงเหลือแสดงในราคาทุนหรือมูลค่าสุทธิที่จะได้รับแล้วแต่มูลค่าอาจจะต่ำกว่า ดังนี้

ประเภท	การตีราคาสินค้านคงเหลือ
วัตถุดิบ และวัสดุสิ้นเปลืองและสารเคมี	วิธีถ่วงเฉลี่ยถ่วงน้ำหนักเมื่อรับเข้าเป็นรายเดือน (Weighted Average)
สินค้าสำเร็จรูป	วิธีถ่วงเฉลี่ยถ่วงน้ำหนักเมื่อรับเข้าเป็นรายเดือน (Weighted Average)
สินค้าสำเร็จรูป	วิธีถ่วงเฉลี่ยถ่วงน้ำหนักเมื่อรับเข้าเป็นรายเดือน (Weighted Average)

ต้นทุนสินค้าประกอบด้วยต้นทุนที่ซื้อ ต้นทุนในการตัดแปลงหรือต้นทุนอื่นเพื่อให้สินค้าอยู่ในสถานที่และสภาพปัจจุบัน ในกรณีของสินค้าสำเร็จรูปและสินค้านระหว่างผลิตที่ผลิตเอง ต้นทุนสินค้านรวมการปันส่วนของค่าเสียหายการผลิตที่เหมาะสม โดยคำนึงถึงระดับกำลังการผลิตตามปกติ

มูลค่าสุทธิที่จะได้รับเป็นการประมาณราคาที่จะขายได้จากการดำเนินธุรกิจปกติหักด้วยค่าใช้จ่ายที่จำเป็นในการขาย กลุ่มบริษัทตั้งค่าเผื่อมูลค่าสินค้านลดลง สำหรับสินค้าที่เสื่อมคุณภาพ เสียหาย ล้าสมัยและค้างนาน

### 3.7 พัดถุน้ำมันและอะไหล่คงเหลือ

พัดถุน้ำมันและอะไหล่คงเหลือ แสดงมูลค่าตามราคาทุนโดยวิธีถ่วงเฉลี่ยถ่วงน้ำหนัก หรือมูลค่าสุทธิที่จะได้รับแล้วแต่ราคาอาจจะต่ำกว่า และจะถือเป็นส่วนหนึ่งของต้นทุนการเดินเรือเมื่อมีการเบิกใช้

### 3.8 เงินลงทุนในบริษัทร่วม

บริษัทร่วม หมายถึง บริษัทที่กลุ่มบริษัทถือหุ้นและอยู่ภายใต้อิทธิพลอย่างเป็นทางการเป็นสาระสำคัญของกลุ่มบริษัทกล่าวคือ มีอำนาจในการเข้าไปมีส่วนร่วมในการตัดสินใจเกี่ยวกับนโยบายทางการเงินและการดำเนินงานของกิจการ แต่ไม่ถึงระดับที่จะควบคุมนโยบายดังกล่าว

เงินลงทุนในบริษัทร่วมแสดงตามวิธีส่วนได้เสียสำหรับงบการเงินรวม และแสดงตามวิธีราคาทุนหลังหักค่าเผื่อการลดมูลค่าเงินลงทุนสำหรับงบการเงินเฉพาะกิจการ

### 3.9 เงินลงทุนในบริษัทย่อย

บริษัทย่อย หมายถึง บริษัทที่บริษัทใหญ่ในกลุ่มบริษัทมีสิทธิออกเสียงทั้งทางตรงและทางอ้อมเกินกว่ากึ่งหนึ่งของสิทธิในการออกเสียงทั้งหมด หรือมีอำนาจในการควบคุมนโยบายการเงินและการดำเนินงานของบริษัทย่อย

เงินลงทุนในบริษัทย่อยในงบการเงินเฉพาะกิจการแสดงด้วยวิธีราคาทุนสุทธิจากค่าเผื่อการด้อยค่า (ถ้ามี)

### 3.10 สินทรัพย์และหนี้สินทางการเงิน

**การจัดประเภทรายการและการวัดมูลค่าของสินทรัพย์ทางการเงินและหนี้สินทางการเงิน**

#### **การจัดประเภทรายการ**

การจัดประเภทรายการขึ้นอยู่กับโมเดลธุรกิจ (Business Model) ของกิจการในการจัดการสินทรัพย์ทางการเงินและลักษณะของกระแสเงินสดตามสัญญาของสินทรัพย์ทางการเงิน

กลุ่มบริษัทจัดประเภทสินทรัพย์ทางการเงินตามลักษณะการวัดมูลค่าดังนี้

- รายการที่วัดมูลค่าภายหลังด้วยมูลค่ายุติธรรม (ผ่านกำไรขาดทุนเบ็ดเสร็จอื่น หรือผ่านกำไรหรือขาดทุน) และ
- รายการที่วัดมูลค่าด้วยราคาทุนตัดจำหน่าย

กลุ่มบริษัทต้องจัดประเภทรายการใหม่สำหรับเงินลงทุนในตราสารหนี้เฉพาะเมื่อกลุ่มบริษัทเปลี่ยนแปลงโมเดลธุรกิจในการบริหารสินทรัพย์เหล่านั้น

ตราสารทุนสามารถจำแนกและไม่สามารถเปลี่ยนแปลงได้ตามประเภทของการวัดมูลค่าได้สองประเภท ได้แก่ การวัดมูลค่ายุติธรรมผ่านกำไรหรือขาดทุน (FVPL) หรือการวัดมูลค่ายุติธรรมผ่านกำไรขาดทุนเบ็ดเสร็จอื่น (FVOCI) ซึ่งไม่สามารถจัดประเภทรายการใหม่เข้าไปไว้ในกำไรหรือขาดทุนในภายหลัง

#### **การวัดมูลค่า**

ในการรับรู้รายการเมื่อเริ่มแรก กลุ่มบริษัทต้องวัดมูลค่าของสินทรัพย์ทางการเงินหรือหนี้สินทางการเงินที่ไม่ได้วัดมูลค่าด้วยมูลค่ายุติธรรมผ่านกำไรหรือขาดทุนด้วยมูลค่ายุติธรรม บวกหรือหักด้วยต้นทุนการทำรายการซึ่งเกี่ยวข้องกับโดยตรงกับการได้มาหรือการออกสินทรัพย์ทางการเงินหรือหนี้สินทางการเงินนั้น ต้นทุนการทำรายการของสินทรัพย์ทางการเงินที่วัดมูลค่าด้วยมูลค่ายุติธรรมผ่านกำไรหรือขาดทุนนั้นรับรู้เป็นค่าใช้จ่ายในกำไรหรือขาดทุน

การวัดมูลค่าในภายหลังของตราสารหนี้ทำได้ 3 วิธี โดยขึ้นอยู่กับการจัดประเภทตราสารหนี้ของกลุ่มบริษัท

- **ราคาทุนตัดจำหน่าย** - สินทรัพย์ทางการเงินต้องวัดมูลค่าด้วยราคาทุนตัดจำหน่ายเมื่อกลุ่มบริษัท ถือครองสินทรัพย์ทางการเงินนั้นตาม โมเดลธุรกิจที่มีวัตถุประสงค์การถือครองสินทรัพย์ทางการเงินเพื่อรับกระแสเงินสดตามสัญญา และข้อกำหนดตามสัญญาของสินทรัพย์ทางการเงินซึ่งทำให้เกิดกระแสเงินสดซึ่งเป็นการจ่ายเพียงเงินต้นและดอกเบี้ยจากยอดคงเหลือของเงินต้นในวันที่กำหนดไว้ รายได้ดอกเบี้ยจากสินทรัพย์ทางการเงินดังกล่าวต้องคำนวณโดยใช้วิธีอัตราดอกเบี้ยที่แท้จริง กำไรหรือขาดทุนที่เกิดขึ้นจากการตัดรายการจะรับรู้โดยตรงในกำไรหรือขาดทุนและแสดงรายการในกำไร/(ขาดทุน)อื่น พร้อมกับกำไรขาดทุนจากอัตราแลกเปลี่ยน รายการขาดทุนจากการซื้อขายแสดงเป็นกำไรหรือขาดทุน
- **มูลค่ายุติธรรมผ่านกำไรขาดทุนเบ็ดเสร็จอื่น (FVOCI)** - สินทรัพย์ทางการเงินต้องวัดมูลค่าด้วยมูลค่ายุติธรรมผ่านกำไรขาดทุนเบ็ดเสร็จอื่นเมื่อกลุ่มบริษัทถือครองสินทรัพย์ทางการเงินตาม โมเดลธุรกิจที่มีวัตถุประสงค์เพื่อรับกระแสเงินสดตามสัญญาและเพื่อขายสินทรัพย์ทางการเงิน และข้อกำหนดตามสัญญาของสินทรัพย์ทางการเงินซึ่งทำให้เกิดกระแสเงินสด ซึ่งเป็นการจ่ายเพียงเงินต้นและดอกเบี้ยจากยอดคงเหลือของเงินต้นในวันที่กำหนดไว้ การเปลี่ยนแปลงของมูลค่าของสินทรัพย์ทางการเงินรับรู้ผ่านกำไรขาดทุนเบ็ดเสร็จอื่น ยกเว้น รายการขาดทุนจากการซื้อขาย รายได้ดอกเบี้ย และกำไรขาดทุนจากอัตราแลกเปลี่ยนที่เกี่ยวข้องจะรับรู้เป็นกำไรหรือขาดทุน เมื่อมีการตัดรายการสินทรัพย์ทางการเงิน กำไรหรือขาดทุนสะสมที่เคยรับรู้รายการในกำไรขาดทุนเบ็ดเสร็จอื่นจะต้องจัดประเภทรายการใหม่เข้ากำไรหรือขาดทุน และแสดงรายการในกำไร/(ขาดทุน)อื่น รายได้ดอกเบี้ยจากสินทรัพย์ทางการเงินดังกล่าวต้องคำนวณโดยใช้วิธีอัตราดอกเบี้ยที่แท้จริง รายการขาดทุนจากการซื้อขายแสดงเป็นรายการแยกต่างหากในงบกำไรขาดทุน
- **มูลค่ายุติธรรมผ่านกำไรหรือขาดทุน (FVPL)** - สินทรัพย์ทางการเงินที่ไม่เข้าเงื่อนไขการวัดมูลค่าด้วยราคาทุนตัดจำหน่ายหรือ FVOCI ต้องวัดมูลค่าด้วยมูลค่ายุติธรรมผ่านกำไรหรือขาดทุน กำไรหรือขาดทุนที่เกิดจากตราสารหนี้ที่วัดมูลค่า FVPL จะรับรู้เป็นกำไรหรือขาดทุน และแสดงรายการสุทธิในกำไร/(ขาดทุน)อื่นในรอบระยะเวลาที่เกิดรายการ

การวัดมูลค่าในภายหลังของตราสารทุนต้องแสดงตราสารทุนโดยใช้มูลค่ายุติธรรม และบันทึกกำไรขาดทุนจากการเปลี่ยนแปลงของมูลค่ายุติธรรมเข้ากำไรหรือขาดทุน หรือกำไรขาดทุนเบ็ดเสร็จอื่น ขึ้นอยู่กับการจัดประเภทของตราสารทุน

ตราสารอนุพันธ์จัดประเภทและวัดมูลค่าด้วยวิธีมูลค่ายุติธรรมผ่านกำไรหรือขาดทุนยกเว้นสัญญาอนุพันธ์ที่ใช้สำหรับการป้องกันความเสี่ยง

เงินปันผลที่ได้รับจากเงินลงทุนจะรับรู้เป็นกำไรหรือขาดทุน โดยแสดงรายการเป็นรายได้อื่นเมื่อบริษัทฯ มีสิทธิที่จะได้รับเงินปันผล

#### **การตัดย่อค่า**

ผลขาดทุนด้านเครดิตที่คาดว่าจะเกิดขึ้นต่อสินทรัพย์ทางการเงินที่วัดมูลค่าด้วยวิธีราคาทุนตัดจำหน่าย หรือสินทรัพย์ทางการเงินประเภทตราสารหนี้ที่วัดมูลค่าด้วยวิธีมูลค่ายุติธรรมผ่านกำไรขาดทุนเบ็ดเสร็จอื่น และสินทรัพย์ที่เกิดจากภาวะผูกพันวงเงินสินเชื่อและสัญญาค้ำประกันทางการเงิน ประเมินโดยไม่จำเป็นต้องรอให้เกิดเหตุการณ์ด้านเครดิตเกิดขึ้นก่อน กลุ่มบริษัทใช้วิธีทั่วไป (General approach) ในการพิจารณาค่าเผื่อผลขาดทุนจากการตัดย่อค่า โดยมีข้อยกเว้นสำหรับลูกหนี้การค้า ซึ่งกลุ่มบริษัทใช้วิธีการอย่างง่าย (Simplified approach) ในการพิจารณาค่าเผื่อผลขาดทุนจากการตัดย่อค่า

### 3.11 ที่ดินเพื่อโครงการในอนาคต

ที่ดินเพื่อโครงการในอนาคตแสดงในราคาทุนบวกต้นทุนที่เกิดขึ้นเพื่อการพัฒนาที่ดินไม่มีการคิดค่าเสื่อมราคาสำหรับที่ดินเพื่อโครงการในอนาคต

### 3.12 อสังหาริมทรัพย์เพื่อการลงทุน

อสังหาริมทรัพย์เพื่อการลงทุน หมายถึง อสังหาริมทรัพย์ที่ถือครองเพื่อหาประโยชน์จากรายได้ค่าเช่า หรือจากการเพิ่มขึ้นของมูลค่าของสินทรัพย์ หรือทั้งสองอย่าง ทั้งนี้ไม่ได้มีไว้เพื่อขายตามปกติธุรกิจ หรือใช้ในการผลิตหรือจัดหาสินค้าหรือให้บริการ หรือใช้ในการบริหารงาน

อสังหาริมทรัพย์เพื่อการลงทุนแสดงในราคาทุนหักค่าเสื่อมราคาสะสม และค่าเพื่อการด้อยค่า (ถ้ามี)

ราคาทุนรวมถึงรายจ่ายทางตรงเพื่อให้ได้มาซึ่งอสังหาริมทรัพย์เพื่อการลงทุน ต้นทุนการก่อสร้างที่กิจการก่อสร้างเอง ซึ่งรวมต้นทุนวัตถุดิบ ค่าแรงทางตรง และต้นทุนทางตรงอื่นเพื่อให้ได้อสังหาริมทรัพย์เพื่อการลงทุนอยู่ในสภาพพร้อมให้ประโยชน์ และรวมต้นทุนการกู้ยืม

ไม่มีการคิดค่าเสื่อมราคาสำหรับอสังหาริมทรัพย์ที่เป็นที่ดินและงานระหว่างก่อสร้าง

### 3.13 ที่ดิน อาคาร เรือและอุปกรณ์

ที่ดิน อาคาร เรือและอุปกรณ์แสดงในราคาทุน หักค่าเสื่อมราคาสะสมและผลขาดทุนจากการด้อยค่าสะสม (ถ้ามี)

ราคาทุนของทรัพย์สินประกอบด้วยราคาซื้อรวมอากรขาเข้าและภาษีซื้อที่เรียกคืนไม่ได้หลังหักส่วนลดการค้าและจำนวนที่ได้รับคืนจากผู้ขาย ต้นทุนทางตรงอื่น ๆ ที่เกี่ยวข้องกับการจัดหาเพื่อให้สินทรัพย์อยู่ในสถานที่และสภาพที่พร้อมจะใช้งานได้ตามความประสงค์ประมาณการเบื้องต้นสำหรับต้นทุนในการรื้อถอน ขนย้ายและบูรณะสถานที่ตั้งสินทรัพย์นั้น รวมถึงต้นทุนการกู้ยืมที่เกี่ยวข้องโดยตรงกับการได้มา การก่อสร้างหรือการผลิตสินทรัพย์ที่เข้าเงื่อนไขในการรวมเป็นราคาทุนของสินทรัพย์

ค่าเสื่อมราคาของอาคาร เรือและอุปกรณ์ คำนวณโดยวิธีเส้นตรงตามอายุการให้ประโยชน์โดยประมาณตามประเภทของสินทรัพย์ในเกณฑ์ต่อไปนี้

	จำนวน (ปี)
ส่วนปรับปรุงที่ดิน	20
อาคาร สิ่งปลูกสร้างและส่วนปรับปรุงอาคาร*	10 - 20
เรือเดินทะเลและส่วนปรับปรุงเรือ	3 - 20
เครื่องจักรและอุปกรณ์ เครื่องมือเครื่องใช้โรงงาน**	5 - 25
ระบบสาธารณูปโภค	10
อุปกรณ์คอมพิวเตอร์	5
เครื่องใช้สำนักงานและเครื่องตกแต่งสำนักงาน	5 - 10
ยานพาหนะและส่วนปรับปรุงยานพาหนะ	5 - 10

\* อาคารและส่วนปรับปรุงอาคารรวมถึงถังเก็บน้ำมันและลานคอนกรีตสำหรับเก็บวัสดุ

\*\* เครื่องจักร อุปกรณ์และเครื่องมือรวมถึงโรงคัดแยกกะลาปาล์ม

วิธีการคิดค่าเสื่อมราคา อายุการให้ประโยชน์ของสินทรัพย์ และมูลค่าคงเหลือ ถูกทบทวนอย่างน้อยที่สุดทุกสิ้นรอบปีบัญชี และปรับปรุงตามความเหมาะสม

กลุ่มบริษัทไม่คิดค่าเสื่อมราคาสำหรับที่ดิน และสินทรัพย์ที่อยู่ระหว่างการก่อสร้าง

### 3.14 สัญญาเช่า

*สัญญาเช่า - กรณีกลุ่มบริษัทเป็นผู้เช่า*

ณ วันเริ่มต้นของสัญญา กลุ่มบริษัทประเมินว่าสัญญาเป็นสัญญาเช่าหรือประกอบด้วยสัญญาเช่าหรือไม่ โดยสัญญาจะเป็นสัญญาเช่าหรือประกอบด้วยสัญญาเช่า ถ้าสัญญาเช่านั้นเป็นการให้สิทธิในการควบคุมการใช้สินทรัพย์ที่ระบุสำหรับช่วงเวลาหนึ่งเพื่อการแลกเปลี่ยนกับสิ่งตอบแทน

กลุ่มบริษัทรับรู้สินทรัพย์สิทธิการใช้และหนี้สินตามสัญญาเช่า ณ วันที่สัญญาเช่าเริ่มมีผล สินทรัพย์สิทธิการใช้วัดมูลค่าโดยใช้ราคาทุน ซึ่งประกอบด้วยจำนวนเงินของหนี้สินตามสัญญาเช่าจากการวัดมูลค่าเริ่มแรก ปรับปรุงด้วยการจ่ายชำระใด ๆ ตามสัญญาเช่า ณ วันที่สัญญาเริ่มมีผลหรือก่อนวันที่สัญญาเริ่มมีผล ต้นทุนทางตรงเริ่มแรกใด ๆ ที่เกิดขึ้น และประมาณการต้นทุนที่จะเกิดขึ้นสำหรับผู้เช่าในการรื้อและการขนย้ายสินทรัพย์อ้างอิง การบูรณะสถานที่ตั้งของสินทรัพย์อ้างอิง หรือการบูรณะสินทรัพย์อ้างอิงให้อยู่ในสภาพตามที่กำหนดไว้ หักด้วยสิ่งจูงใจตามสัญญาเช่าที่ได้รับใด ๆ

หนี้สินตามสัญญาเช่าวัดมูลค่าด้วยมูลค่าปัจจุบันของการจ่ายชำระตามสัญญาเช่าที่ยังไม่ได้จ่ายชำระ ณ วันที่สัญญาเช่าเริ่มมีผล ซึ่งคิดลดด้วยอัตราดอกเบี้ยตามนัยของสัญญาเช่าหากอัตรานั้นสามารถกำหนดได้ทุกเมื่อ แต่หากอัตรานั้นไม่สามารถกำหนดได้ทุกเมื่อ กลุ่มบริษัทต้องใช้้อัตราดอกเบี้ยการกู้ยืมส่วนเพิ่มของกลุ่มบริษัท

การจ่ายชำระตามสัญญาเช่าที่รวมอยู่ในการวัดมูลค่าของหนี้สินตามสัญญาเช่า ประกอบด้วย

- การจ่ายชำระคงที่ รวมถึงการจ่ายชำระคงที่โดยเนื้อหา
- การจ่ายชำระค่าเช่าผันแปรที่ขึ้นอยู่กับดัชนีหรืออัตรา ซึ่งการวัดมูลค่าเริ่มแรกใช้ดัชนีหรืออัตรา ณ วันที่สัญญาเช่าเริ่มมีผล
- จำนวนเงินที่คาดว่าจะต้องจ่ายชำระภายใต้การรับประกันมูลค่าคงเหลือ
- ราคาใช้สิทธิเลือกซื้อ หากมีความแน่นอนอย่างสมเหตุสมผลที่บริษัทฯ จะใช้สิทธิเลือกซื้อนั้น โดยราคาดังกล่าวเป็นค่าเช่าที่คาดว่าจะต้องจ่ายชำระในระยะเวลาต่อสัญญาตามสิทธิเลือกซื้อ
- การจ่ายชำระค่าปรับเพื่อการยกเลิกสัญญาเช่า หากมีความแน่นอนอย่างสมเหตุสมผลว่าบริษัทฯ จะยกเลิกสัญญาเช่า

กลุ่มบริษัทต้องวัดมูลค่าสินทรัพย์สิทธิการใช้ด้วยราคาทุนหักค่าเสื่อมราคาสะสมและผลขาดทุนจากการด้อยค่าสะสม และปรับปรุงด้วยการวัดมูลค่าของหนี้สินตามสัญญาเช่าใหม่ กลุ่มบริษัทจะคิดค่าเสื่อมราคาสินทรัพย์สิทธิการใช้โดยใช้วิธีเส้นตรงนับจากวันที่สัญญาเช่าเริ่มมีผลจนถึงวันสิ้นสุดอายุการให้ประโยชน์ของสินทรัพย์สิทธิการใช้หรือวันสิ้นสุดอายุสัญญาเช่าแล้วแต่วันใดจะเกิดขึ้นก่อน อย่างไรก็ตาม หากสัญญาเช่าโอนความเป็นเจ้าของในสินทรัพย์อ้างอิงให้แก่กลุ่มบริษัท เมื่อสิ้นสุดอายุสัญญาเช่า หรือหากราคาทุนของสินทรัพย์สิทธิการใช้สะท้อนว่าบริษัทฯ จะใช้สิทธิเลือกซื้อ กลุ่มบริษัทต้องคิดค่าเสื่อมราคาสินทรัพย์สิทธิการใช้จากวันที่สัญญาเช่าเริ่มมีผลจนถึงวันสิ้นสุดอายุการให้ประโยชน์ของสินทรัพย์อ้างอิง อายุการให้ประโยชน์ของสินทรัพย์สิทธิการใช้พิจารณาโดยใช้หลักการเดียวกันกับการพิจารณาอายุการให้ประโยชน์ของที่ดิน อาคาร และอุปกรณ์

หนี้สินตามสัญญาเช่าต้องมีการวัดมูลค่าใหม่เมื่อมีการเปลี่ยนแปลงจำนวนเงินที่คาดว่าจะต้องจ่ายชำระในอนาคต ซึ่งอาจเกิดจากการเปลี่ยนแปลงดังต่อไปนี้

- การเปลี่ยนแปลงดัชนีหรืออัตราที่ใช้ในการกำหนดการจ่ายชำระเหล่านั้น
- การเปลี่ยนแปลงจำนวนเงินที่คาดว่าจะต้องจ่ายชำระภายใต้การรับประกันมูลค่าคงเหลือ
- กลุ่มบริษัทเปลี่ยนแปลงการประเมินการใช้สิทธิเลือกซื้อ สิทธิการต่อสัญญา และสิทธิเลือกในการยกเลิกสัญญาเช่า

เมื่อหนี้สินตามสัญญาเช่าที่ถูกวัดมูลค่าใหม่เพื่อสะท้อนการเปลี่ยนแปลงของการจ่ายชำระตามสัญญาเช่า กลุ่มบริษัทต้องรับรู้จำนวนเงินของการวัดมูลค่าของหนี้สินตามสัญญาเช่าใหม่ โดยการปรับปรุงสินทรัพย์สิทธิการใช้ อย่างไรก็ตาม ถ้ามูลค่าตามบัญชีของสินทรัพย์สิทธิการใช้มีมูลค่าลดลงจนเป็นศูนย์แล้ว และมีการลดลงเพิ่มเติมจากการวัดมูลค่าของหนี้สินตามสัญญาเช่า บริษัทฯ ต้องรับรู้จำนวนคงเหลือของการวัดมูลค่าใหม่ในกำไรหรือขาดทุน

#### *สัญญาเช่าระยะสั้น และสัญญาเช่าซึ่งสินทรัพย์มีมูลค่าต่ำ*

กลุ่มบริษัทอาจเลือกที่จะไม่รับรู้สินทรัพย์สิทธิการใช้และหนี้สินตามสัญญาเช่าสำหรับสัญญาเช่าระยะสั้น ซึ่งเป็นสัญญาเช่าที่มีอายุสัญญาเช่า 12 เดือนหรือน้อยกว่า หรือสัญญาเช่าซึ่งสินทรัพย์อ้างอิงมีมูลค่าต่ำ กลุ่มบริษัทรับรู้การจ่ายชำระตามสัญญาเช่าที่เกี่ยวข้องกับสัญญาเช่าดังกล่าวเป็นค่าใช้จ่ายตามวิธีเส้นตรงตลอดอายุสัญญาเช่า

#### *สัญญาเช่า - กรณีกลุ่มบริษัทเป็นผู้ให้เช่า*

กลุ่มบริษัทพิจารณาเมื่อเริ่มแรกว่าแต่ละสัญญาเช่าเป็นสัญญาเช่าการเงินหรือสัญญาเช่าดำเนินงาน ในการจำแนกประเภทสัญญาเช่าแต่ละครั้ง กลุ่มบริษัทต้องประเมินว่าสัญญานั้น โอนความเสี่ยงและผลตอบแทนเกือบทั้งหมดของสินทรัพย์อ้างอิงที่ผู้เป็นเจ้าของพึงได้รับว่าสัญญาเช่ามีการโอนความเสี่ยงและผลตอบแทนทั้งหมดหรือไม่ หากเป็นไปตามนั้น สัญญาเช่าดังกล่าวจัดประเภทเป็นสัญญาเช่าเงินทุน หรือหากไม่เป็นไปตามนั้น สัญญาเช่าดังกล่าวจะจัดประเภทเป็นสัญญาเช่าดำเนินงาน

สินทรัพย์ที่ให้เช่าตามสัญญาเช่าทางการเงินบันทึกเป็นลูกหนี้สัญญาเช่าทางการเงินด้วยมูลค่าปัจจุบันของจำนวนเงินที่จ่ายตามสัญญาเช่า ผลต่างระหว่างยอดรวมของลูกหนี้เบื้องต้นกับมูลค่าปัจจุบันของลูกหนี้บันทึกเป็นรายได้ทางการเงินค้างรับ รายได้จากสัญญาเช่าระยะยาวรับรู้ตลอดอายุของสัญญาเช่าโดยใช้วิธีเงินลงทุนสุทธิซึ่งสะท้อนอัตราผลตอบแทนคงที่ทุกงวด ต้นทุนทางตรงเริ่มแรกที่รวมอยู่ในการวัดมูลค่าลูกหนี้สัญญาเช่าทางการเงินเริ่มแรกและจะทยอยรับรู้โดยลดจากรายได้ตลอดอายุของสัญญาเช่า

สินทรัพย์ที่ให้เช่าตามสัญญาเช่าดำเนินงานรวมแสดงอยู่ในงบแสดงฐานะการเงินในส่วนที่ดิน อาคาร และอุปกรณ์ และตัดค่าเสื่อมราคาตลอดอายุการให้ประโยชน์ของสินทรัพย์ด้วยเกณฑ์เดียวกันกับรายการที่ดิน อาคารและอุปกรณ์ของกิจการซึ่งมีลักษณะคล้ายคลึงกัน รายได้ค่าเช่า (สุทธิจากสิ่งตอบแทนจูงใจที่ได้จ่ายให้แก่ผู้เช่า) รับรู้ด้วยวิธีเส้นตรงตลอดช่วงเวลาการให้เช่า

### 3.15 สินทรัพย์ไม่มีตัวตนและค่าตัดจำหน่าย

สินทรัพย์ไม่มีตัวตน แสดงมูลค่าตามราคาทุนหักค่าตัดจำหน่ายสะสมและค่าเผื่อการด้อยค่าสะสม (ถ้ามี) ของสินทรัพย์นั้น กลุ่มบริษัทตัดจำหน่ายสินทรัพย์ไม่มีตัวตนที่มีอายุการให้ประโยชน์จำกัดอย่างมีระบบตลอดอายุการให้ประโยชน์เชิงเศรษฐกิจของสินทรัพย์นั้น และจะประเมินการด้อยค่าของสินทรัพย์ดังกล่าวเมื่อมีข้อบ่งชี้ว่าสินทรัพย์นั้นเกิดการด้อยค่า กลุ่มบริษัทจะทบทวนระยะเวลาการตัดจำหน่าย และวิธีการตัดจำหน่ายของสินทรัพย์ไม่มีตัวตนดังกล่าวทุกสิ้นปีเป็นอย่างน้อย ค่าตัดจำหน่ายรับรู้เป็นค่าใช้จ่ายในงบกำไรขาดทุน

โปรแกรมคอมพิวเตอร์สำเร็จรูป ตัดจำหน่ายโดยวิธีเส้นตรงระยะเวลา 5 - 10 ปี

### 3.16 เจ้าหนี้การค้าและเจ้าหนี้หมุนเวียนอื่น

เจ้าหนี้การค้าและเจ้าหนี้หมุนเวียนอื่นแสดงในราคาทุน

### 3.17 ประมวลการหนี้สินไม่หมุนเวียนสำหรับผลประโยชน์ของพนักงาน

*ผลประโยชน์ระยะสั้น*

กลุ่มบริษัทรับรู้เงินเดือน ค่าจ้าง โบนัส และเงินสมทบกองทุนประกันสังคมเป็นค่าใช้จ่ายตามเกณฑ์คงค้าง

*ผลประโยชน์หลังออกจากงาน - โครงการผลประโยชน์ที่กำหนดไว้*

ภาระผูกพันผลประโยชน์พนักงานส่วนที่เป็นเงินชดเชยตามกฎหมายแรงงานและส่วนที่กลุ่มบริษัทกำหนดเพิ่มเติมบันทึกเป็นค่าใช้จ่ายตลอดอายุการทำงานของพนักงาน โดยการประมาณจำนวนเงินผลประโยชน์ในอนาคตที่พนักงานจะได้รับจากการทำงานให้กับกลุ่มบริษัท ตลอดระยะเวลาทำงานถึงปีที่เกษียณอายุงานในอนาคตตามหลักคณิตศาสตร์ประกันภัย โดยผลประโยชน์ดังกล่าวได้ถูกคิดลดเป็นมูลค่าปัจจุบัน อัตราคิดลดใช้อัตราผลตอบแทนของพันธบัตรรัฐบาลเป็นอัตราอ้างอิงเริ่มต้น การประมาณการภาระผูกพันดังกล่าวคำนวณตามหลักคณิตศาสตร์ประกันภัยโดยใช้วิธีคิดลดแต่ละหน่วยที่ประมาณการไว้ (Projected Unit Credit Method)

เมื่อข้อสมมติที่ใช้ในการประมาณการตามหลักคณิตศาสตร์ประกันภัยมีการเปลี่ยนแปลง กลุ่มบริษัทรับรู้ผลกำไร (ขาดทุน) จากการประมาณการตามหลักคณิตศาสตร์ประกันภัยที่เกิดขึ้นในกำไรขาดทุนเบ็ดเสร็จอื่น

### 3.18 ประมวลการหนี้สิน

การประมวลการหนี้สินจะรับรู้ในงบแสดงฐานะการเงินก็ต่อเมื่อกกลุ่มบริษัทมีภาระหนี้สินเกิดขึ้นจากข้อพิพาททางกฎหมาย หรือภาระผูกพันซึ่งเป็นผลมาจากเหตุการณ์จากอดีต และมีความเป็นไปได้ค่อนข้างแน่นอนว่าประโยชน์เชิงเศรษฐกิจจะต้องถูกจ่ายไปเพื่อชำระภาระหนี้สินดังกล่าว โดยจำนวนภาระหนี้สินดังกล่าวสามารถประมาณจำนวนเงินได้อย่างน่าเชื่อถือถ้าผลกระทบดังกล่าวเป็นนัยสำคัญ

### 3.19 ค่าใช้จ่ายภาษีเงินได้

ค่าใช้จ่ายภาษีเงินได้สำหรับปีประกอบด้วยภาษีเงินได้ปัจจุบันและภาษีเงินได้รอการตัดบัญชี ภาษีเงินได้ปัจจุบันและภาษีเงินได้รอการตัดบัญชีรับรู้ในกำไรหรือขาดทุน เว้นแต่ภาษีเงินได้รอการตัดบัญชีในส่วนที่เกี่ยวกับรายการที่บันทึกในส่วนของผู้ถือหุ้นให้รับรู้ในกำไรขาดทุนเบ็ดเสร็จอื่น



ภาษีเงินได้ปัจจุบันได้แก่ภาษีที่คาดว่าจะจ่ายชำระหรือได้รับชำระ โดยคำนวณจากกำไรหรือขาดทุนประจำปีที่ต้องเสียภาษี โดยใช้อัตราภาษีที่ประกาศใช้หรือที่คาดว่าจะมีผลบังคับใช้ ณ วันสิ้นรอบระยะเวลารายงาน ตลอดจนการปรับปรุงทางภาษีที่เกี่ยวกับรายการในปีก่อน ๆ

ภาษีเงินได้รอการตัดบัญชีบันทึกโดยคำนวณจากผลแตกต่างชั่วคราวที่เกิดขึ้นระหว่างมูลค่าตามบัญชีและมูลค่าฐานภาษีของสินทรัพย์และหนี้สิน

ภาษีเงินได้รอการตัดบัญชีวัดมูลค่าโดยใช้อัตราภาษีที่คาดว่าจะใช้กับผลแตกต่างชั่วคราวเมื่อมีการกลับรายการ โดยใช้อัตราภาษีที่ประกาศใช้หรือที่คาดว่าจะมีผลบังคับใช้ ณ วันสิ้นรอบระยะเวลารายงาน

ในการกำหนดมูลค่าของภาษีเงินได้ปัจจุบันและภาษีเงินได้รอการตัดบัญชี กลุ่มบริษัทต้องคำนึงถึงผลกระทบของสถานการณ์ทางภาษีที่ไม่แน่นอนและอาจทำให้จำนวนภาษีที่ต้องจ่ายเพิ่มขึ้น และมีดอกเบี้ยที่ต้องชำระ กลุ่มบริษัทเชื่อว่าได้ตั้งภาษีเงินได้ค้างจ่ายเพียงพอสำหรับภาษีเงินได้ที่จะจ่ายในอนาคต ซึ่งเกิดจากการประเมินผลกระทบจากหลายปัจจัย รวมถึง การตีความทางกฎหมายภาษี และจากประสบการณ์ในอดีต การประเมินนี้อยู่บนพื้นฐานการประมาณการและข้อสมมติฐาน และอาจจะเกี่ยวข้องกับการตัดสินใจเกี่ยวกับเหตุการณ์ในอนาคต ข้อมูลใหม่ ๆ อาจจะทำให้กลุ่มบริษัทเปลี่ยนการตัดสินใจโดยขึ้นอยู่กับความเพียงพอของภาษีเงินได้ค้างจ่ายที่มีอยู่ การเปลี่ยนแปลงในภาษีเงินได้ค้างจ่ายจะกระทบต่อค่าใช้จ่ายภาษีเงินได้ในงวดที่เกิดการเปลี่ยนแปลง

สินทรัพย์ภาษีเงินได้รอการตัดบัญชีและหนี้สินภาษีเงินได้รอการตัดบัญชีสามารถหักกลบได้เมื่อกิจการมีสิทธิตามกฎหมายที่จะนำสินทรัพย์ภาษีเงินได้ของงวดปัจจุบันมาหักกลบกับหนี้สินภาษีเงินได้ของงวดปัจจุบันและภาษีเงินได้นี้ประเมินโดยหน่วยงานจัดเก็บภาษีหน่วยงานเดียวกันสำหรับหน่วยภาษีเดียวกันหรือหน่วยภาษีต่างกัน สำหรับหน่วยภาษีต่างกันนั้นกิจการมีความตั้งใจจะจ่ายชำระหนี้สินและสินทรัพย์ภาษีเงินได้ของงวดปัจจุบันด้วยยอดสุทธิหรือตั้งใจจะรับคืนสินทรัพย์และจ่ายชำระหนี้สินในเวลาเดียวกัน

สินทรัพย์ภาษีเงินได้รอการตัดบัญชีจะบันทึกต่อเมื่อมีความเป็นไปได้ค่อนข้างแน่นอนว่ากำไรเพื่อเสียภาษีในอนาคตจะมีจำนวนเพียงพอกับการใช้ประโยชน์จากผลแตกต่างชั่วคราวดังกล่าว สินทรัพย์ภาษีเงินได้รอการตัดบัญชีจะถูกทบทวน ณ ทุกวันสิ้นรอบระยะเวลารายงานและจะถูกปรับลดลงเท่าที่ประโยชน์ทางภาษีจะมีโอกาสถูกใช้จริง

### 3.20 กำไร (ขาดทุน) ต่อหุ้นขั้นพื้นฐาน

กำไร (ขาดทุน) ต่อหุ้นขั้นพื้นฐาน คำนวณโดยการหารกำไร (ขาดทุน) สุทธิสำหรับปีที่เป็นของผู้ถือหุ้นสามัญด้วยจำนวนหุ้นสามัญเฉลี่ยถ่วงน้ำหนักที่ออกในระหว่างปี

### 3.21 การใช้ดุลยพินิจและการใช้ประมาณการที่สำคัญมีดังนี้

*ค่าเพื่อผลขาดทุนด้านเครดิตที่คาดว่าจะเกิดขึ้นของลูกหนี้การค้า*

ในการประมาณค่าเพื่อผลขาดทุนด้านเครดิตที่คาดว่าจะเกิดขึ้นของลูกหนี้การค้า ฝ่ายบริหารจำเป็นต้องใช้ดุลยพินิจในการประมาณการผลขาดทุนด้านเครดิตที่คาดว่าจะเกิดขึ้นจากลูกหนี้แต่ละราย โดยคำนึงถึงประสบการณ์การเก็บเงินในอดีต อายุของหนี้ที่ค้างค้างและสถานะเศรษฐกิจที่คาดการณ์ไว้ของกลุ่มลูกค้าที่มีความเสี่ยงด้านเครดิตที่คล้ายคลึงกัน เป็นต้น ทั้งนี้ ข้อมูลผลขาดทุนด้านเครดิตจากประสบการณ์ในอดีตและการคาดการณ์สถานะเศรษฐกิจของกลุ่มบริษัทอาจไม่ได้บ่งบอกถึงการผิดสัญญาของลูกค้าที่เกิดขึ้นจริงในอนาคต

### *ค่าเพื่อการลดมูลค่าสำหรับสินค้าเก่า และเสื่อมคุณภาพ*

กลุ่มบริษัทได้ประมาณการค่าเพื่อการลดมูลค่าสำหรับสินค้าเก่า ล้าสมัย และเสื่อมคุณภาพ หรือเมื่อราคาตลาดหรือราคาทดแทนลดลง เพื่อให้สะท้อนถึงการด้อยค่าลงของสินค้าคงเหลือ โดยการประมาณการนั้นจะพิจารณาจากการหมุนเวียนและการเสื่อมสภาพ และราคาตลาดหรือราคาทดแทนของสินค้าคงเหลือประเภทต่าง ๆ

### *ค่าเพื่อการด้อยค่าของสินทรัพย์*

ทุกวันสิ้นรอบระยะเวลารายงาน กลุ่มบริษัทจะทำการประเมินการด้อยค่าของที่ดิน อาคารและอุปกรณ์หรือสินทรัพย์ที่ไม่มีตัวตนอื่นของกลุ่มบริษัทหากมีข้อบ่งชี้ว่าสินทรัพย์ดังกล่าวอาจด้อยค่า กลุ่มบริษัทรับรู้ขาดทุนจากการด้อยค่าเมื่อมูลค่าที่คาดว่าจะได้รับคืนของสินทรัพย์มีมูลค่าต่ำกว่ามูลค่าตามบัญชีของสินทรัพย์นั้น ทั้งนี้ มูลค่าที่คาดว่าจะได้รับคืนหมายถึงมูลค่ายุติธรรมหักต้นทุนในการขายของสินทรัพย์หรือมูลค่าจากการใช้สินทรัพย์แล้วแต่ราคาใดจะสูงกว่า ในการประเมินมูลค่าจากการใช้สินทรัพย์ กลุ่มบริษัทประมาณการกระแสเงินสดในอนาคตที่กิจการคาดว่าจะได้รับจากสินทรัพย์และคำนวณคิดลดเป็นมูลค่าปัจจุบันโดยใช้อัตราคิดลดก่อนภาษีที่สะท้อนถึง การประเมินความเสี่ยงในสภาพตลาดปัจจุบันของเงินสดตามระยะเวลาและความเสี่ยงซึ่งเป็นลักษณะเฉพาะของสินทรัพย์ที่กำลังพิจารณาอยู่ ในการประเมินมูลค่ายุติธรรมหักต้นทุนในการขาย กลุ่มบริษัทใช้แบบจำลองการประเมินมูลค่าที่ดีที่สุดซึ่งเหมาะสมกับสินทรัพย์ ซึ่งสะท้อนถึง จำนวนเงินที่กิจการสามารถจะได้มาจากการจำหน่ายสินทรัพย์หักด้วยต้นทุนในการจำหน่าย โดยการจำหน่ายนั้นผู้ซื้อและผู้ขายมีความรอบรู้และเต็มใจในการแลกเปลี่ยนและสามารถต่อรองราคากันได้อย่างเป็นอิสระในลักษณะของผู้ที่ไม่มีความเกี่ยวข้องกัน

กลุ่มบริษัทจะรับรู้รายการขาดทุนจากการด้อยค่าในงบกำไรขาดทุน

### *อาคารและอุปกรณ์ และสินทรัพย์ไม่มีตัวตน*

ในการคำนวณค่าเสื่อมราคาของอาคารและอุปกรณ์ และสินทรัพย์ไม่มีตัวตน ฝ่ายบริหารจำเป็นต้องทำการประมาณอายุการให้ประโยชน์และมูลค่าคงเหลือเมื่อเลิกใช้งานของอาคารและอุปกรณ์ และสินทรัพย์ไม่มีตัวตน และต้องทบทวนอายุการให้ประโยชน์และมูลค่าคงเหลือใหม่หากมีการเปลี่ยนแปลงเกิดขึ้น

นอกจากนี้ ฝ่ายบริหารจำเป็นต้องสอบทานการด้อยค่าของอาคารและอุปกรณ์ และสินทรัพย์ไม่มีตัวตน ในแต่ละช่วงเวลาและบันทึกขาดทุนจากการด้อยค่าหากคาดว่ามูลค่าที่คาดว่าจะได้รับคืนต่ำกว่ามูลค่าตามบัญชีของสินทรัพย์นั้น ในการนี้ฝ่ายบริหารจำเป็นต้องใช้ดุลยพินิจที่เกี่ยวข้องกับการคาดการณ์รายได้และค่าใช้จ่ายในอนาคตซึ่งเกี่ยวเนื่องกับสินทรัพย์นั้น

### *สัญญาเช่า*

ในการกำหนดอายุสัญญาเช่า ฝ่ายบริหารจำเป็นต้องใช้ดุลยพินิจในการประเมินว่ากลุ่มบริษัทมีความแน่นอนอย่างสมเหตุสมผลหรือไม่ที่จะใช้สิทธิเลือกในการขยายอายุสัญญาเช่าหรือยกเลิกสัญญาเช่า โดยคำนึงถึงข้อเท็จจริงและสภาพแวดล้อมที่เกี่ยวข้องทั้งหมดที่ทำให้เกิดสิ่งจูงใจในทางเศรษฐกิจสำหรับกลุ่มบริษัทในการใช้สิทธิเลือกนั้น ภายหลังจากวันที่สัญญาเช่ามีผล กลุ่มบริษัทจะประเมินอายุสัญญาเช่าใหม่หากมีเหตุการณ์หรือสถานการณ์ที่มีนัยสำคัญซึ่งอยู่ภายใต้การควบคุมและส่งผลต่อความแน่นอนอย่างสมเหตุสมผลที่จะใช้สิทธิเลือก

### ผลประโยชน์หลังออกจากงานของพนักงานตามโครงการผลประโยชน์

หนี้สินตามโครงการผลประโยชน์หลังออกจากงานของพนักงาน ประมาณขึ้นตามสูตรผลประโยชน์ตามข้อกำหนดของกฎหมายจากประมาณการที่ดีที่สุด ซึ่งต้องอาศัยข้อสมมติฐานต่าง ๆ ในการประมาณการนั้น เช่น อัตราคิดลด อัตราการขึ้นเงินเดือนในอนาคต อัตราการเกษียณ และอัตราการเปลี่ยนแปลงในจำนวนพนักงาน เป็นต้น

#### ประมาณการหนี้สิน

กลุ่มบริษัทจะบันทึกประมาณการหนี้สินเมื่อมีความเป็นไปได้ค่อนข้างแน่ของการเกิดภาระผูกพันในปัจจุบัน ตามกฎหมายหรือจากการอนุมานอันเป็นผลสืบเนื่องมาจากเหตุการณ์ในอดีต ภาระผูกพันดังกล่าวคาดว่าจะส่งผลให้สูญเสียทรัพยากรที่มีประโยชน์เชิงเศรษฐกิจ เพื่อจ่ายชำระภาระผูกพันและจำนวนที่ต้องจ่ายสามารถประมาณการได้อย่างน่าเชื่อถือ

#### สินทรัพย์ภายใต้การตัดบัญชี

กลุ่มบริษัทจะรับรู้สินทรัพย์ภายใต้การตัดบัญชีสำหรับผลแตกต่างชั่วคราวที่ใช้หักภาษีและขาดทุนทางภาษีที่ไม่ได้ใช้เมื่อมีความเป็นไปได้ค่อนข้างแน่ว่ากลุ่มบริษัทจะมีกำไรทางภาษีในอนาคตเพียงพอที่จะใช้ประโยชน์จากผลแตกต่างชั่วคราวและขาดทุนนั้น ในการนี้ฝ่ายบริหารจำเป็นต้องประมาณการว่ากลุ่มบริษัทควรรับรู้จำนวนสินทรัพย์ภายใต้การตัดบัญชีเป็นจำนวนเท่าใด โดยพิจารณาถึงจำนวนกำไรทางภาษีที่คาดว่าจะเกิดในอนาคตในแต่ละช่วงเวลา

### 3.22 การวัดมูลค่ายุติธรรม

มูลค่ายุติธรรม หมายถึง ราคาที่คาดว่าจะได้รับจากการขายสินทรัพย์หรือเป็นราคาที่จะต้องจ่ายเพื่อโอนหนี้สินให้ผู้อื่น โดยรายการดังกล่าวเป็นรายการที่เกิดขึ้นในสภาพปกติระหว่างผู้ซื้อและผู้ขาย (ผู้ร่วมในตลาด) ณ วันที่วัดมูลค่า กลุ่มบริษัทใช้ราคาเสนอซื้อขายในตลาดที่มีสภาพคล่องในการวัดมูลค่ายุติธรรมของสินทรัพย์และหนี้สินซึ่งมาตรฐานการรายงานทางการเงินที่เกี่ยวข้องกำหนดให้ต้องวัดมูลค่าด้วยมูลค่ายุติธรรม ยกเว้นในกรณีที่ไม่มีตลาดที่มีสภาพคล่องสำหรับสินทรัพย์หรือหนี้สินที่มีลักษณะเดียวกันหรือไม่สามารถหาราคาเสนอซื้อขายในตลาดที่มีสภาพคล่องได้ กลุ่มบริษัทจะประมาณมูลค่ายุติธรรมโดยใช้เทคนิคการประเมินมูลค่าที่เหมาะสมกับแต่ละสถานการณ์ และพยายามใช้ข้อมูลที่สามารถสังเกตได้ที่เกี่ยวข้องกับสินทรัพย์หรือหนี้สินที่จะวัดมูลค่ายุติธรรมนั้นให้มากที่สุด

ลำดับชั้นของมูลค่ายุติธรรมที่ใช้วัดมูลค่าและเปิดเผยมูลค่ายุติธรรมของสินทรัพย์และหนี้สินในงบการเงินแบ่งออกเป็นสามระดับตามประเภทของข้อมูลที่นำมาใช้ในการวัดมูลค่ายุติธรรม ดังนี้

- ระดับ 1 ใช้ข้อมูลราคาเสนอซื้อขายของสินทรัพย์หรือหนี้สินอย่างเดียวกันในตลาดที่มีสภาพคล่อง
- ระดับ 2 ใช้ข้อมูลอื่นที่สามารถสังเกตได้ของสินทรัพย์หรือหนี้สิน ไม่ว่าจะเป็นข้อมูลทางตรงหรือทางอ้อม
- ระดับ 3 ใช้ข้อมูลที่ไม่สามารถสังเกตได้ เช่น ข้อมูลเกี่ยวกับกระแสเงินในอนาคตที่กิจการประมาณขึ้น

ทุกวันสิ้นรอบระยะเวลารายงาน กลุ่มบริษัทจะประเมินความจำเป็นในการโอนรายการระหว่างลำดับชั้นของมูลค่ายุติธรรมสำหรับสินทรัพย์และหนี้สินที่ถืออยู่ ณ วันสิ้นรอบระยะเวลารายงานที่มีการวัดมูลค่ายุติธรรมแบบเกิดขึ้นประจำ

#### 4. รายการกับบุคคลหรือกิจการที่เกี่ยวข้องกัน

บุคคลหรือกิจการที่เกี่ยวข้องกัน ได้แก่ บุคคลหรือกิจการต่าง ๆ ที่มีความเกี่ยวข้องกับกลุ่มบริษัท โดยการเป็นผู้ถือหุ้นหรือมีผู้ถือหุ้นร่วมกันหรือมีกรรมกรร่วมกัน รายการธุรกิจที่มีขึ้นกับบุคคลหรือกิจการที่เกี่ยวข้องกันและยอดคงเหลือกับกิจการที่เกี่ยวข้องกัน ได้แสดงไว้ในงบการเงินตามเงื่อนไขและราคาที่ตกลงร่วมกันระหว่างกลุ่มบริษัท กับกิจการที่เกี่ยวข้องกัน

กลุ่มบริษัทมีรายการธุรกิจที่เกี่ยวข้องกับบุคคลและบริษัทที่เกี่ยวข้องกันสำหรับปีสิ้นสุดวันที่ 31 ธันวาคม 2565 และ 2564 ที่มีสาระสำคัญดังต่อไปนี้

	นโยบายการ กำหนดราคา	หน่วย : ล้านบาท			
		งบการเงินรวม		งบการเงินเฉพาะกิจการ	
		2565	2564	2565	2564
<b>บริษัทย่อย</b>					
รายได้จากการให้บริการ	ราคาที่ตกลงร่วมกัน	-	-	84	-
ดอกเบี้ยรับ	ร้อยละ 0.95 - 2.99 ต่อปี	-	-	10	10
รายได้เงินปันผล	อัตราที่ประกาศจ่าย	-	-	477	38
ค่าเช่าจ่าย	ราคาตามสัญญา	-	-	4	4
ดอกเบี้ยจ่าย	ร้อยละ 0.50 - 2.99 ต่อปี	-	-	1	15
<b>บริษัทร่วม</b>					
รายได้จากการให้บริการ	ราคาเทียบเคียงตลาด	1	-	-	-
ซื้อสินค้า	ราคาเทียบเคียงตลาด	220	4	-	-
<b>บริษัทที่เกี่ยวข้องกัน</b>					
รายได้จากการขาย	ราคาเทียบเคียงตลาด	148	41	-	-
รายได้จากการให้บริการ	ราคาที่ตกลงร่วมกัน	13	3	-	-
ซื้อสินค้า	ราคาเทียบเคียงตลาด	1,993	189	-	-
ต้นทุนบริการและขนส่ง	ราคาเทียบเคียงตลาด	103	11	-	-
ซื้อทรัพย์สิน	ราคาเทียบเคียงตลาด	2	91	-	-
ค่าเช่าจ่าย	ราคาตามสัญญา	-	1	3	-
<b>กรรมกร</b>					
ดอกเบี้ยรับ	ร้อยละ 2.64 - 2.99 ต่อปี	3	19	3	19
ขายเงินลงทุนบริษัทภายใต้					
การควบคุมเดียวกัน	ราคาตามบัญชี	158	-	-	-
ขายเงินลงทุนบริษัทร่วม	ราคาทุน	1	-	1	-
ขายที่ดิน	ราคาเทียบเคียงตลาด	-	199	-	-
ซื้อสินค้า	ราคาเทียบเคียงตลาด	2	1	-	-

## ค่าตอบแทนผู้บริหาร

กลุ่มบริษัทมีค่าตอบแทนที่ให้แก่ผู้บริหาร สำหรับปีสิ้นสุดวันที่ 31 ธันวาคม 2565 และ 2564 มีดังนี้

หน่วย : พันบาท

	งบการเงินรวม		งบการเงินเฉพาะกิจการ	
	2565	2564	2565	2564
ผลประโยชน์ระยะสั้น	25,084	8,315	17,315	-
ผลประโยชน์เมื่อถูกเลิกจ้าง	10,791	141	7,451	-
รวมค่าตอบแทนที่จ่ายให้ผู้บริหาร	35,875	8,456	24,766	-

กลุ่มบริษัทมียอดคงเหลือกับบุคคลและบริษัทที่เกี่ยวข้องกัน ณ วันที่ 31 ธันวาคม 2565 และ 2564 ที่มีสาระสำคัญดังต่อไปนี้

หน่วย : พันบาท

	งบการเงินรวม		งบการเงินเฉพาะกิจการ	
	2565	2564	2565	2564
<b>สินทรัพย์</b>				
<b>ลูกหนี้การค้า</b>				
บริษัทย่อย	-	-	39,660	-
บริษัทร่วม	711	-	-	-
บริษัทที่เกี่ยวข้องกัน	8,002	15,615	-	-
กรรมการ	108	-	-	-
<b>ดอกเบี้ยค้างรับ</b>				
บริษัทย่อย	-	-	37,117	27,185
บริษัทร่วม	-	1,860	-	1,860
กรรมการ	-	310,189	-	310,189
<b>สินทรัพย์ไม่หมุนเวียนอื่น</b>				
บริษัทที่เกี่ยวข้องกัน	4,070	-	-	-
<b>สินทรัพย์สิทธิการใช้ - สุทธิ</b>				
บริษัทย่อย	-	-	45,027	47,396
บริษัทที่เกี่ยวข้องกัน	57,271	-	-	-
กรรมการ	-	4,466	-	-

หน่วย : พันบาท

	งบการเงินรวม		งบการเงินเฉพาะกิจการ	
	2565	2564	2565	2564
<b>หนี้สิน</b>				
<b>เจ้าหนี้การค้า</b>				
บริษัทร่วม	9,839	-	-	-
บริษัทที่เกี่ยวข้องกัน	90,570	4,508	-	-
กรรมการและบุคคลที่เกี่ยวข้องกัน	12	-	-	-
<b>ดอกเบี้ยค้างจ่าย</b>				
บริษัทย่อย	-	-	80,000	237,071
บริษัทร่วม	-	10	-	10
<b>หนี้สินตามสัญญาเช่า</b>				
บริษัทย่อย	-	-	57,438	55,236
บริษัทที่เกี่ยวข้องกัน	56,207	-	-	-
กรรมการ	-	4,628	-	-

**เงินให้กู้ยืมแก่บุคคลและกิจการที่เกี่ยวข้องกัน**

เงินให้กู้ยืมแก่บุคคลและกิจการที่เกี่ยวข้องกัน ณ วันที่ 31 ธันวาคม 2565 และ 2564 ประกอบด้วย

	อัตราดอกเบี้ย ร้อยละ	หน่วย : พันบาท			
		งบการเงินรวม			
		ณ วันที่ 31 ธันวาคม 2564	เพิ่มขึ้น	(ลดลง)	ณ วันที่ 31 ธันวาคม 2565
<b>บริษัทร่วม</b>					
บริษัท พี.เค. ลอจิสติก จำกัด	2.64 - 3.32	2,750	-	(2,750)	-
กรรมการ	2.64 - 2.99	169,666	152,000	(321,666)	-
		172,416	152,000	(324,416)	-

	อัตราดอกเบี้ย ร้อยละ	หน่วย : พันบาท			
		งบการเงินเฉพาะกิจการ			
		ณ วันที่ 31 ธันวาคม 2564	เพิ่มขึ้น	(ลดลง)	ณ วันที่ 31 ธันวาคม 2565
<b>บริษัทย่อย</b>					
บริษัท เพชรศรีวิชัย จำกัด	0.95	-	60,000	(10,000)	50,000
บริษัท พี.เค.มารีน เทรคคิง จำกัด	0.95	-	150,000	(25,000)	125,000
บริษัท พี.ซี.มารีน (1992) จำกัด **	0.95	371,745	-	(72,203)	299,542
<b>บริษัทร่วม</b>					
บริษัท พี.เค. ลอจิสติก จำกัด	2.64 - 3.32	2,750	-	(2,750)	-
กรรมการ	2.64 - 2.99	169,666	152,000	(321,666)	-
		544,161	362,000	(431,619)	474,542
<b>หัก จัดประเภทเป็นเงินให้กู้ยืมระยะยาว</b>					
แก่กิจการที่เกี่ยวข้องกัน*		(371,745)			(299,542)
<b>เงินให้กู้ยืมระยะสั้นแก่บุคคลและกิจการ</b>					
ที่เกี่ยวข้องกัน - สุทธิ***		172,416			175,000

ณ วันที่ 31 ธันวาคม 2565 และ 2564 บริษัทฯ มีเงินให้กู้ยืมระยะสั้นแก่บุคคลและกิจการที่เกี่ยวข้องกัน โดยการออกตัวสัญญาใช้เงิน และมีกำหนดชำระคืนเมื่อทวงถาม

\*ณ วันที่ 31 ธันวาคม 2564 บริษัทฯ ออกหนังสือผ่อนผันการพักชำระเงินต้นให้แก่บริษัท พี.ซี.มารีน (1992) จำกัด ออกไปเป็นระยะเวลา 1 ปี จึงจัดประเภทรายการดังกล่าวเป็นเงินให้กู้ยืมระยะยาวแก่กิจการที่เกี่ยวข้องกัน

\*\* ณ วันที่ 31 ธันวาคม 2565 เงินให้กู้ยืมระยะยาวแก่กิจการที่เกี่ยวข้องกัน ที่ไม่มีหลักประกัน มีการคิดอัตราดอกเบี้ยระหว่างกันตามสัญญาในอัตราร้อยละ 0.95 ต่อปี ผู้บริหารของบริษัทฯ คาดว่าจะยังไม่เรียกชำระหนี้ในระยะเวลาอันใกล้ และบริษัทย่อยดังกล่าวอยู่ระหว่างการจัดทำแผนการดำเนินงาน บริษัทฯ จึงจัดประเภทเงินให้กู้ยืมระยะยาวในส่วนต่างที่เกิดจากการคำนวณดอกเบี้ยในอัตราตลาดเป็นเงินลงทุนในบริษัทย่อย จำนวน 21.71 ล้านบาท (หมายเหตุ 11)

\*\*\* เงินให้กู้ยืมระยะสั้นแก่บุคคลและกิจการที่เกี่ยวข้องกัน บริษัทฯ จะเรียกชำระคืนภายใน 1 ปี



## เงินกู้ยืมจากบุคคลและกิจการที่เกี่ยวข้องกัน

เงินกู้ยืมจากบุคคลและกิจการที่เกี่ยวข้องกัน ณ วันที่ 31 ธันวาคม 2565 และ 2564 ประกอบด้วย

	หน่วย : พันบาท				
	งบการเงินรวม				
	ณ วันที่ 31			ณ วันที่ 31	
อัตราดอกเบี้ย ร้อยละ	ธันวาคม 2564	เพิ่มขึ้น	(ลดลง)	ธันวาคม 2565	
กรรมการ	-	14,464	-	(14,464)	-
		14,464	-	(14,464)	-

	อัตราดอกเบี้ย ร้อยละ	หน่วย : พันบาท			
		งบการเงินเฉพาะกิจการ			
		ณ วันที่ 31			ณ วันที่ 31
	ธันวาคม 2564	เพิ่มขึ้น	(ลดลง)	ธันวาคม 2565	
บริษัทย่อย					
บริษัท พี.ซี.มารีน (1992) จำกัด	0.50 - 3.32	61,932	-	(61,932)	-
บริษัท เพชรศรีวิชัย จำกัด	0.50 - 3.32	20,123	-	(20,123)	-
บริษัท ปาโก้เทรดดิ้ง จำกัด	2.64 - 3.32	-	152,000	(152,000)	-
		82,055	152,000	(234,055)	-

## 5. เงินสดและรายการเทียบเท่าเงินสด

เงินสดและรายการเทียบเท่าเงินสด ณ วันที่ 31 ธันวาคม 2565 และ 2564 ประกอบด้วย

	หน่วย : พันบาท			
	งบการเงินรวม		งบการเงินเฉพาะกิจการ	
	2565	2564	2565	2564
เงินสดในมือ	1,165	630	19	-
เงินฝากธนาคาร - ออมทรัพย์	138,257	135,386	6,920	2,872
- กระแสรายวัน	5,761	38,330	-	-
- ประจำไม่เกิน 3 เดือน	1	502	-	-
รวมเงินสดและรายการเทียบเท่าเงินสด	145,184	174,848	6,939	2,872

6. ลูกหนี้การค้าและลูกหนี้หมุนเวียนอื่น - สุทธิ

ลูกหนี้การค้าและลูกหนี้หมุนเวียนอื่น ณ วันที่ 31 ธันวาคม 2565 และ 2564 ประกอบด้วย

	หน่วย : พันบาท			
	งบการเงินรวม		งบการเงินเฉพาะกิจการ	
	2565	2564	2565	2564
ลูกหนี้การค้า				
ลูกหนี้การค้า - บริษัทอื่น	1,223,457	1,203,811	-	-
ลูกหนี้การค้า - บริษัทที่เกี่ยวข้องกัน	8,821	15,615	39,660	-
รายได้ค้างรับ - บริษัทอื่น	6,039	-	-	-
รวม	1,238,317	1,219,426	39,660	-
หัก ผลขาดทุนด้านเครดิตที่คาดว่าจะเกิดขึ้น	(5,805)	(5,805)	-	-
รวมลูกหนี้การค้า - สุทธิ	1,232,512	1,213,621	39,660	-
ลูกหนี้หมุนเวียนอื่น				
ลูกหนี้อื่น - บริษัทอื่น	193	1,791	12	-
ค่าใช้จ่ายจ่ายล่วงหน้า - บริษัทอื่น	22,198	12,466	2,303	73
เงินตรงจ่าย	2,487	1,487	32	-
ดอกเบี้ยค้างรับ	753	-	-	-
ภาษีซื้อไม่ครบกำหนดชำระ	-	41	-	-
ลูกหนี้ค่าหุ้น	-	30,000	-	-
รวมลูกหนี้หมุนเวียนอื่น - สุทธิ	25,631	45,785	2,347	73
รวมลูกหนี้การค้าและลูกหนี้หมุนเวียนอื่น - สุทธิ	1,258,143	1,259,406	42,007	73

ณ วันที่ 31 ธันวาคม 2565 และ 2564 มียอดลูกหนี้การค้าแยกตามอายุที่ค้างชำระได้ดังนี้

	หน่วย : พันบาท			
	งบการเงินรวม		งบการเงินเฉพาะกิจการ	
	2565	2564	2565	2564
<b>บริษัทที่เกี่ยวข้องกัน</b>				
ยังไม่ถึงกำหนดชำระ	4,820	337	39,660	-
เกินกำหนดชำระ ไม่เกิน 3 เดือน	2,891	15,278	-	-
เกิน 3 เดือน แต่ไม่เกิน 12 เดือน	1,110	-	-	-
รวม	8,821	15,615	39,660	-
<b>บริษัทอื่น</b>				
ยังไม่ถึงกำหนดชำระ	1,199,684	1,121,431	-	-
เกินกำหนดชำระ ไม่เกิน 3 เดือน	22,682	76,575	-	-
เกิน 3 เดือน แต่ไม่เกิน 12 เดือน	1,325	-	-	-
เกินกว่า 12 เดือน	5,805	5,805	-	-
รวม	1,229,496	1,203,811	-	-
รวมลูกหนี้การค้า	1,238,317	1,219,426	39,660	-
หัก ผลขาดทุนด้านเครดิตที่คาดว่าจะเกิดขึ้น	(5,805)	(5,805)	-	-
สุทธิ	1,232,512	1,213,621	39,660	-

## 7. สินค้ำคงเหลือ - สุทธิ

สินค้ำคงเหลือ ณ วันที่ 31 ธันวาคม 2565 และ 2564 ประกอบด้วย

	หน่วย : พันบาท	
	งบการเงินรวม	
	2565	2564
วัตถุดิบ	3,576	46,318
สินค้าสำเร็จรูป	998,336	532,883
สินค้ากึ่งสำเร็จรูป	739,209	900,170
งานระหว่างทำ	-	3,417
วัสดุสิ้นเปลืองและสารเคมี	103,475	66,869
รวม	1,844,596	1,549,657
หัก ค่าเผื่อมูลค่าสินค้าลดลง	(78,207)	(5,961)
รวมสินค้ำคงเหลือ - สุทธิ	1,766,389	1,543,696

ณ วันที่ 31 ธันวาคม 2565 บริษัทย่อยมีการโอนวัสดุสิ้นเปลืองไปเป็นอุปกรณ์จำนวนเงิน 13.0 ล้านบาท (หมายเหตุ 14)

ณ วันที่ 31 ธันวาคม 2565 และ 2564 สิ้นค้าคงเหลือในสัดส่วนร้อยละ 70 ของมูลค่าสต็อก (สูงสุดไม่เกิน 1,000 ล้านบาท) จำนวน 1,215 ล้านบาท และ 1,081 ล้านบาท ตามลำดับ ดิคาระค้าประกันการ ใช้วงเงินกู้ยืมระยะสั้น วงเงินจำนวน 2,900 ล้านบาท (หมายเหตุ 17)

#### 8. พัดคูน้ำมันและอะไหล่คองเหลือ

พัดคูน้ำมันและอะไหล่คองเหลือ ณ วันที่ 31 ธันวาคม 2565 และ 2564 ประกอบด้วย

	หน่วย : พันบาท	
	งบการเงินรวม	
	2565	2564
น้ำมันเชื้อเพลิง	9,923	8,490
อะไหล่	9,005	2,109
รวมพัดคูน้ำมันและอะไหล่คองเหลือ	18,928	10,599

#### 9. สินทรัพย์ทางการเงินไม่หมุนเวียนอื่น

สินทรัพย์ทางการเงินไม่หมุนเวียนอื่น ณ วันที่ 31 ธันวาคม 2565 และ 2564 ประกอบด้วย

	สัดส่วนการถือหุ้น		หน่วย : พันบาท	
	(ร้อยละ)		งบการเงินรวม	
	2565	2564	2565	2564
<u>เงินลงทุนในตราสารทุนของบริษัทที่ไม่ใช่บริษัทจดทะเบียน</u>				
<u>ที่วัดมูลค่าด้วยมูลค่ายุติธรรมผ่านกำไรขาดทุนเบ็ดเสร็จอื่น</u>				
บริษัท แนนทพูรา วัน จำกัด	15	15	59,846	37,397
บริษัท กรีน ทู เอ็นเนอจี จำกัด	15	15	9,685	4,620
บริษัท สุราษฎร์ธานี กรีน เอ็นเนอจี จำกัด	15	15	57,879	44,534
มูลค่าตามบัญชี ณ วันที่ 1 มกราคม			127,410	86,551
กำไรจากการวัดมูลค่ายุติธรรมผ่านกำไรขาดทุนเบ็ดเสร็จอื่น			58,388	40,859
มูลค่าตามบัญชี ณ วันที่ 31 ธันวาคม			185,798	127,410
เงินฝากประจำที่ดิคาระค้าประกัน			552,711	513,342
รวม			738,509	640,752

กลุ่มบริษัทนำเงินฝากประจำไปจําเป็นหลักประกันวงเงินสินเชื่อจากสถาบันการเงินหลายแห่ง (หมายเหตุ 17)

สินทรัพย์ทางการเงินไม่หมุนเวียนอื่นที่เป็นเงินลงทุนระยะยาวอื่นกลุ่มบริษัทวัดมูลค่าด้วยมูลค่ายุติธรรมในระดับชั้นที่ 3

#### 10. เงินลงทุนในบริษัทร่วม - สุทธิ

รายการเคลื่อนไหวระหว่างปี สิ้นสุดวันที่ 31 ธันวาคม 2565 และ 2564 สำหรับเงินลงทุนในบริษัทร่วม มีดังนี้

หน่วย : พันบาท

	งบการเงินรวม		งบการเงินเฉพาะกิจการ	
	2565	2564	2565	2564
มูลค่าตามบัญชีสุทธิ ณ วันที่ 1 มกราคม	1,778	1,899	500	16,750
ส่วนแบ่งกำไร (ขาดทุน) จากเงินลงทุนตามวิธี				
ส่วนได้เสีย	8,159	(121)	-	-
ลงทุนเพิ่ม	114,528	-	114,528	-
ขายเงินลงทุน	(1,778)	-	(500)	-
รวม	122,687	1,778	114,528	16,750
หัก ค่าเผื่อการด้อยค่าเงินลงทุน	-	-	-	(16,250)
มูลค่าตามบัญชีสุทธิ ณ วันที่ 31 ธันวาคม	122,687	1,778	114,528	500

เงินลงทุนในบริษัทร่วมที่แสดงตามวิธีราคาทุนและตามวิธีส่วนได้เสีย ณ วันที่ 31 ธันวาคม 2565 และ 2564 มีดังนี้

ชื่อบริษัท	หน่วย : พันบาท							
	สัดส่วนการถือหุ้นและสิทธิ				งบการเงินรวม		งบการเงินเฉพาะกิจการ	
	ออกเสียงของกิจการ (ร้อยละ)		ทุนเรียกชำระแล้ว		วิธีส่วนได้เสีย		วิธีราคาทุน	
	2565	2564	2565	2564	2565	2564	2565	2564
1. บริษัท บลูไลน์ มารีไทม์ จำกัด (เล็กกิจการ)	-	25.00	-	65,000	-	-	16,250	16,250
2. บริษัท พี.เค. ลอจิสติกส์ จำกัด	-	25.00	1,000	1,000	(889)	(889)	250	250
3. บริษัท เซ้าท์ออยล์ทรานสปอร์ต (1987) จำกัด	-	25.00	1,000	1,000	2,667	2,667	250	250
4. บริษัท ปาล์มดีศรีนคร จำกัด	25.06	-	192,625	165,000	122,687	-	114,528	-
<b>หัก ค่าเผื่อการด้อยค่าเงินลงทุน</b>					-	-	(16,250)	(16,250)
<b>รวมเงินลงทุนในบริษัทร่วม - สุทธิ</b>					124,465	1,778	115,028	500
<b>หัก ขายเงินลงทุน</b>					(1,778)	-	(500)	-
กลับรายการค่าเผื่อการด้อยค่าเงินลงทุน					-	-	16,250	-
ตัดจำหน่ายเงินลงทุน					-	-	(16,250)	-
<b>รวมเงินลงทุนในบริษัทร่วม - สุทธิ</b>					122,687	1,778	114,528	500

บริษัทฯ พิจารณาค่าเผื่อการด้อยค่าเงินลงทุนในบริษัทร่วม โดยประมาณการกระแสเงินสดที่คาดว่าจะได้รับ ซึ่งเป็นการจัดลำดับชั้นของการวัดมูลค่ายุติธรรม อยู่ในระดับที่ 3

เมื่อวันที่ 20 ธันวาคม 2564 บริษัท บลูไลน์ มารีไทม์ จำกัด ได้เลิกกิจการ และชำระบัญชีเสร็จสิ้นเมื่อวันที่ 21 เมษายน 2565 บริษัทฯ จึงตัดจำหน่ายเงินลงทุนดังกล่าวแล้วทั้งจำนวน

เมื่อวันที่ 28 มีนาคม 2565 บริษัทฯ ขายเงินลงทุนในบริษัท พี.เค. ลอจิสติกส์ จำกัด และ บริษัท เซ้าท์ออยล์ทรานสปอร์ต (1987) จำกัด โดยขายในราคาทุน

เมื่อวันที่ 31 สิงหาคม 2565 บริษัทฯ ได้เข้าทำสัญญาซื้อหุ้นสามัญของบริษัท ปาล์มดีศรีนคร จำกัด จำนวน 231,509 หุ้น เป็นเงินจำนวน 55.0 ล้านบาท บริษัทฯ ได้รับการโอนหุ้นสามัญดังกล่าวในวันที่ 16 กันยายน 2565 ต่อมาเมื่อวันที่ 27 กันยายน 2565 บริษัทฯ ซื้อหุ้นสามัญเพิ่มจำนวน 28,500 หุ้นเป็นจำนวนเงิน 6.7 ล้านบาท บริษัทฯ ได้รับการโอนหุ้นสามัญดังกล่าวในวันที่ 4 ตุลาคม 2565 ต่อมาเมื่อวันที่ 15 พฤศจิกายน 2565 บริษัทฯ ซื้อหุ้นสามัญเพิ่ม โดยการเพิ่มทุนในบริษัทดังกล่าวอีก จำนวน 222,700 หุ้น เป็นเงินจำนวน 52.8 ล้านบาท รวมทั้งสิ้นจำนวน 482,709 หุ้น เป็นเงินจำนวน 115 ล้านบาท คิดเป็นสัดส่วนการถือหุ้นและสิทธิออกเสียงของกิจการร้อยละ 25.06 ทำให้บริษัทฯ มีอิทธิพลอย่างมีนัยสำคัญ และบริษัทฯ ได้จ่ายชำระเงินค่าหุ้นสามัญแล้วทั้งจำนวน

ข้อมูลทางการเงินโดยสรุปของบริษัทร่วมที่มีสาระสำคัญ ณ วันที่ 31 ธันวาคม 2565 มีดังนี้

	หน่วย : พันบาท
	บริษัท ปาล์มดิศรินทร์ จำกัด
สินทรัพย์หมุนเวียน	206,633
สินทรัพย์ไม่หมุนเวียน	564,895
หนี้สินหมุนเวียน	(277,253)
หนี้สินไม่หมุนเวียน	(4,700)
<b>สินทรัพย์สุทธิ</b>	<b>489,575</b>
รายได้	3,667,779
กำไรสำหรับปี	104,683
การกระทบยอดข้อมูลทางการเงินข้างต้นกับมูลค่าตามบัญชีของส่วนได้เสียของบริษัทร่วม ที่รับรู้ในงบการเงินรวม มีดังนี้	
สินทรัพย์สุทธิของบริษัทร่วม	489,575
สัดส่วนการถือหุ้น โดยบริษัทฯ ในบริษัทร่วม (ร้อยละ)	25.06%
มูลค่าตามบัญชีของมูลค่าเงินลงทุนในบริษัทร่วม	122,687

## 11. เงินลงทุนในบริษัทย่อย - สุทธิ

เงินลงทุนในบริษัทย่อยตามที่แสดงอยู่ในงบการเงินเฉพาะกิจการ ณ วันที่ 31 ธันวาคม 2565 และ 2564 ประกอบด้วย

ชื่อบริษัทย่อย	ประเทศที่ จัดตั้งและ สถานที่หลัก ของธุรกิจ	กิจกรรมหลัก	หน่วย : พันบาท							
			สัดส่วนการถือหุ้นและ สิทธิออกเสียงของ กิจการ (ร้อยละ) (หมายเหตุข้อ 1.2)		ทุนเรียกชำระแล้ว		ราคาทุน		เงินปันผลที่บริษัทรับระหว่างปี	
			2565	2564	2565	2564	2565	2564	2565	2564
1.บริษัท นิว ไบโอดีเซล จำกัด	ไทย	ประกอบกิจการผลิตและจำหน่าย น้ำมันไบโอดีเซลและน้ำมันพืชเพื่อ บริโภค รวมถึงการผลิตและจำหน่าย กระแสไฟฟ้าให้การไฟฟ้า	86	-	611,276	611,276	526,961	-	-	-
2.บริษัท ปาโก้เทรดดิ้ง จำกัด	ไทย	ประกอบกิจการจำหน่ายน้ำมันปาล์มดิบ และน้ำมันเมล็ดในทั้งในประเทศและ ต่างประเทศ	100	-	500,000	500,000	500,000	-	230,000	-
3.บริษัท เพชรศรีวิชัย จำกัด	ไทย	ประกอบกิจการขนส่งในประเทศ	100	25	50,767	50,767	50,767	12,693	89,996	-
4.บริษัท พี.เค.มารีน เทรดดิ้ง จำกัด	ไทย	ประกอบกิจการคลังสินค้า และขนส่ง สินค้าทางทะเลระหว่างประเทศ	100	25	50,000	50,000	50,000	12,500	157,499	37,500
5.บริษัท พี.ซี.มารีน (1992) จำกัด	ไทย	ประกอบกิจการบริการขนส่งสินค้าและ น้ำมันทางเรือในประเทศและระหว่าง ประเทศ	100	25	183,000	183,000	204,706	45,750	-	-
<b>หัก ค่าเผื่อการด้อยค่าเงินลงทุน</b>							(150,000)	-	-	-
<b>รวมเงินลงทุนในบริษัทย่อย - สุทธิ</b>							<b>1,182,434</b>	<b>70,943</b>	<b>477,495</b>	<b>37,500</b>



การเปลี่ยนแปลงมูลค่าเงินลงทุนในบริษัทย่อยในระหว่างปีสิ้นสุดวันที่ 31 ธันวาคม 2565 และ 2564 ดังนี้

	หน่วย : พันบาท	
	งบการเงินเฉพาะกิจการ	
	2565	2564
ยอดคงเหลือ ณ วันที่ 1 มกราคม	70,943	70,943
เพิ่มขึ้นระหว่างปี (หมายเหตุ 1.2)	1,239,785	-
เพิ่มขึ้นจากการจัดประเภทเงินให้กู้ยืมระยะยาวแก่กิจการที่เกี่ยวข้องกัน ที่เพิ่มขึ้นระหว่างปีตามมาตรฐานการรายงานทางการเงินฉบับที่ 9 (หมายเหตุ 4)	21,706	-
หัก ค่าเผื่อการด้อยค่าเงินลงทุน	(150,000)	-
ยอดคงเหลือ ณ วันที่ 31 ธันวาคม	1,182,434	70,943

ข้อมูลทางการเงินของบริษัทย่อยก่อนตัดรายการระหว่างกัน มีดังนี้

	หน่วย : พันบาท					รวม
	บริษัท นิว ไปโอดีเซล จำกัด	บริษัท ปาโก้เทรดดิ้ง จำกัด	บริษัท เพชรศรีวิชัย จำกัด	บริษัท พี.เค. มารีน เทรดดิ้ง จำกัด	บริษัท พี.ซี. มารีน (1992) จำกัด	
	<b>ณ วันที่ 31 ธันวาคม 2565</b>					
สินทรัพย์หมุนเวียน	1,999,460	1,118,924	114,739	76,690	55,279	3,365,092
สินทรัพย์ไม่หมุนเวียน	1,400,655	433,185	267,155	929,485	218,628	3,249,108
หนี้สินหมุนเวียน	(2,093,134)	(1,019,135)	(105,095)	(179,549)	(14,182)	(3,411,095)
หนี้สินไม่หมุนเวียน	(12,629)	(78)	(67,181)	(5,100)	(325,638)	(410,626)
เงินกู้ยืมระยะยาวจากบริษัทที่เกี่ยวข้อง กันที่จัดประเภทเป็นส่วนของผู้ถือหุ้น	-	-	-	-	(21,706)	(21,706)
สินทรัพย์สุทธิ	1,294,352	532,896	209,618	821,526	(87,619)	2,770,773
มูลค่าตามบัญชีของส่วนได้เสียที่ไม่มี อำนาจควบคุม	178,543	-	-	-	-	178,543
สำหรับปีสิ้นสุดวันที่ 31 ธันวาคม 2565						
รายได้	13,501,121	19,709,774	426,798	213,987	164,150	34,015,830
กำไรเบ็ดเสร็จรวมสำหรับปีของส่วนได้ เสียที่ไม่มีอำนาจควบคุม	401,469	-	-	-	-	401,469

## 12. ที่ดินเพื่อโครงการในอนาคต

ที่ดินเพื่อโครงการในอนาคตแสดงด้วยราคาทุน โดยที่ดินดังกล่าว กลุ่มบริษัทมิได้เพื่อโครงการในอนาคต

## 13. อสังหาริมทรัพย์เพื่อการลงทุน

ณ วันที่ 31 ธันวาคม 2565 และ 2564 กลุ่มบริษัทมีอสังหาริมทรัพย์เพื่อการลงทุน ได้แก่ ที่ดินที่กิจการถือครองไว้เพื่อหวังกำไรจากการเพิ่มมูลค่าของที่ดิน แสดงในราคาทุน จำนวนเงิน 30.00 ล้านบาท ฝ่ายบริหารได้ประเมินมูลค่าที่ดินดังกล่าว โดยใช้ราคาประเมินจากหน่วยงานราชการ ในการประเมินมูลค่ายุติธรรมของสินทรัพย์ เป็นจำนวนเงิน 32.10 ล้านบาท การประเมินราคาที่ดินดังกล่าวถือเป็นการจัดลำดับชั้นของการวัดมูลค่ายุติธรรมอยู่ในระดับที่ 2

#### 14. ที่ดิน อาคาร เรือและอุปกรณ์ - สุทธิ

ที่ดิน อาคาร เรือและอุปกรณ์ ณ วันที่ 31 ธันวาคม 2565 และ 2564 ประกอบด้วย

	หน่วย : พันบาท									
	งบการเงินรวม									
	ที่ดิน	ส่วนปรับปรุง ที่ดิน	อาคาร สิ่งปลูกสร้าง และส่วนปรับปรุง อาคาร	เรือเดินทะเลและ ส่วนปรับปรุง	เครื่องจักรและ อุปกรณ์ เครื่องมือ เครื่องใช้โรงงาน	อุปกรณ์สำนักงาน และเครื่องใช้ สำนักงาน	ยานพาหนะ	อะไหล่เรือ (ยังไม่ใช้งาน)	งานระหว่าง ก่อสร้าง	รวม
ราคาทุน										
ณ วันที่ 31 ธันวาคม 2564	222,010	60,466	1,236,171	1,000,589	1,675,438	75,579	614,614	3,000	181,158	5,069,025
ซื้อเพิ่มระหว่างปี	-	2	5,954	3,204	11,947	14,120	4,494	-	45,385	85,106
โอนเข้า (โอนออก) ระหว่างปี	-	84,103	(43,069)	14,751	25,454	8,462	66,039	-	(155,740)	-
รับโอนจากวัสดุสิ้นเปลือง (หมายเหตุ 7)	-	-	-	-	-	-	-	-	13,044	13,044
โอนออกไปโปรแกรมคอมพิวเตอร์ (หมายเหตุ 16)	-	-	-	-	-	(711)	-	-	-	(711)
ตัดจำหน่ายระหว่างปี	-	-	(660)	(221,550)	(34,716)	(47,485)	(31,304)	(3,000)	(3,880)	(342,595)
ณ วันที่ 31 ธันวาคม 2565	222,010	144,571	1,198,396	796,994	1,678,123	49,965	653,843	-	79,967	4,823,869
ค่าเสื่อมราคาสะสม										
ณ วันที่ 31 ธันวาคม 2564	-	(15,835)	(613,205)	(590,397)	(846,530)	(54,147)	(449,524)	-	-	(2,569,638)
ค่าเสื่อมราคาสำหรับปี	-	(6,960)	(52,910)	(34,348)	(82,667)	(7,130)	(37,121)	-	-	(221,136)
โอนเข้า (โอนออก) ระหว่างปี	-	(31,445)	36,373	-	60,464	(5,512)	(59,880)	-	-	-
โอนออกไปโปรแกรมคอมพิวเตอร์ (หมายเหตุ 16)	-	-	-	-	-	334	-	-	-	334
ตัดจำหน่ายระหว่างปี	-	-	527	184,994	33,292	43,181	29,248	-	-	291,242
ณ วันที่ 31 ธันวาคม 2565	-	(54,240)	(629,215)	(439,751)	(835,441)	(23,274)	(517,277)	-	-	(2,499,198)
ค่าเผื่อการด้อยค่า										
ณ วันที่ 31 ธันวาคม 2564	-	-	-	(182,017)	-	-	-	(3,000)	-	(185,017)
เพิ่มขึ้นระหว่างปี	-	-	-	(9,076)	-	-	-	-	-	(9,076)
กลับรายการค่าเผื่อการด้อยค่าระหว่างปี	-	-	-	12,854	-	-	-	3,000	-	15,854
ณ วันที่ 31 ธันวาคม 2565	-	-	-	(178,239)	-	-	-	-	-	(178,239)
ราคาคงบัญชี										
ณ วันที่ 31 ธันวาคม 2564	222,010	44,631	622,966	228,175	828,908	21,432	165,090	-	181,158	2,314,370
ณ วันที่ 31 ธันวาคม 2565	222,010	90,331	569,181	179,004	842,682	26,691	136,566	-	79,967	2,146,432

## หน่วย : พันบาท

	งบการเงินรวม									
	ที่ดิน	ส่วนปรับปรุง ที่ดิน	อาคาร สิ่งปลูกสร้าง และส่วนปรับปรุง อาคาร	เรือเดินทะเลและ ส่วนปรับปรุง	เครื่องจักรและ อุปกรณ์ เครื่องมือ เครื่องใช้โรงงาน	อุปกรณ์สำนักงาน และเครื่องใช้ สำนักงาน	ยานพาหนะ	อะไหล่หรือ (ยังไม่ใช้งาน)	งานระหว่าง ก่อสร้าง	รวม
ราคาทุน										
ณ วันที่ 31 ธันวาคม 2563	385,391	60,180	1,182,068	1,021,255	1,682,446	72,384	593,745	3,000	128,455	5,128,924
รับโอนกิจการ	-	-	-	-	17,180	171	2,029	-	717	20,097
ซื้อเพิ่มระหว่างปี	26,196	326	973	31,823	16,042	5,233	28,554	-	138,441	247,588
โอนเข้า (โอนออก) ระหว่างปี	-	-	55,103	2,593	26,580	-	49	-	(84,425)	(100)
โอนออกกิจการ	-	-	-	-	(22,423)	(245)	(4,288)	-	(717)	(27,673)
ตัดจำหน่ายระหว่างปี	(189,577)	(40)	(1,973)	(55,082)	(44,387)	(1,964)	(5,475)	-	(1,313)	(299,811)
ณ วันที่ 31 ธันวาคม 2564	222,010	60,466	1,236,171	1,000,589	1,675,438	75,579	614,614	3,000	181,158	5,069,025
ค่าเสื่อมราคาสะสม										
ณ วันที่ 31 ธันวาคม 2563	-	(15,136)	(559,605)	(584,899)	(814,233)	(49,440)	(417,724)	-	-	(2,441,037)
ค่าเสื่อมราคาสำหรับปี	-	(699)	(55,223)	(60,580)	(81,803)	(6,580)	(39,090)	-	-	(243,975)
โอนออกกิจการ	-	-	-	-	5,243	74.00	2,259	-	-	7,576
ตัดจำหน่ายระหว่างปี	-	-	1,623	55,082	44,263	1,799	5,031	-	-	107,798
ณ วันที่ 31 ธันวาคม 2564	-	(15,835)	(613,205)	(590,397)	(846,530)	(54,147)	(449,524)	-	-	(2,569,638)
ค่าเผื่อการด้อยค่า										
ณ วันที่ 31 ธันวาคม 2563	-	-	-	-	-	-	-	-	-	-
เพิ่มขึ้นระหว่างปี	-	-	-	(182,017)	-	-	-	(3,000)	-	(185,017)
ณ วันที่ 31 ธันวาคม 2564	-	-	-	(182,017)	-	-	-	(3,000)	-	(185,017)
ราคาคาบบัญชี										
ณ วันที่ 31 ธันวาคม 2563	385,391	45,044	622,463	436,356	868,213	22,944	176,021	3,000	128,455	2,687,887
ณ วันที่ 31 ธันวาคม 2564	222,010	44,631	622,966	228,175	828,908	21,432	165,090	-	181,158	2,314,370

หน่วย : พันบาท

## งบการเงินเฉพาะกิจการ

	งบการเงินเฉพาะกิจการ				รวม
	อาคาร สิ่งปลูก สร้างและส่วน ปรับปรุงอาคาร	อุปกรณ์ สำนักงาน	ยานพาหนะ	งานระหว่าง ก่อสร้าง	
ราคาทุน					
ณ วันที่ 31 ธันวาคม 2564	-	171	2,593	-	2,764
ซื้อเพิ่มระหว่างปี	2,817	4,959	2,224	1,277	11,277
โอนเข้า (โอนออก) ระหว่างปี	1,277	-	-	(1,277)	-
ณ วันที่ 31 ธันวาคม 2565	4,094	5,130	4,817	-	14,041
ค่าเสื่อมราคาสะสม					
ณ วันที่ 31 ธันวาคม 2564	-	(74)	(2,565)	-	(2,639)
ค่าเสื่อมราคาสำหรับปี	(192)	(400)	(116)	-	(708)
ณ วันที่ 31 ธันวาคม 2565	(192)	(474)	(2,681)	-	(3,347)
ราคาตามบัญชี					
ณ วันที่ 31 ธันวาคม 2564	-	97	28	-	125
ณ วันที่ 31 ธันวาคม 2565	3,902	4,656	2,136	-	10,694

หน่วย : พันบาท

## งบการเงินเฉพาะกิจการ

	งบการเงินเฉพาะกิจการ		
	อุปกรณ์สำนักงาน	ยานพาหนะ	รวม
ราคาทุน			
ณ วันที่ 31 ธันวาคม 2563	81	2,593	2,674
ซื้อเพิ่มระหว่างปี	90	-	90
ณ วันที่ 31 ธันวาคม 2564	171	2,593	2,764
ค่าเสื่อมราคาสะสม			
ณ วันที่ 31 ธันวาคม 2563	(63)	(2,093)	(2,156)
ค่าเสื่อมราคาสำหรับปี	(11)	(472)	(483)
ณ วันที่ 31 ธันวาคม 2564	(74)	(2,565)	(2,639)
ราคาตามบัญชี			
ณ วันที่ 31 ธันวาคม 2563	18	500	518
ณ วันที่ 31 ธันวาคม 2564	97	28	125

ค่าเสื่อมราคาสำหรับปีสิ้นสุดวันที่ 31 ธันวาคม 2565 และ 2564 ที่แสดงอยู่ในงบกำไรขาดทุนประกอบด้วย

หน่วย : พันบาท

	งบการเงินรวม		งบการเงินเฉพาะกิจการ	
	2565	2564	2565	2564
ต้นทุนขายและบริการ	211,591	230,477	664	-
ค่าใช้จ่ายในการบริหาร	9,545	13,498	44	483
รวม	221,136	243,975	708	483

ณ วันที่ 31 ธันวาคม 2565 และ 2564 กลุ่มบริษัทมีสินทรัพย์ถาวรซึ่งตัดค่าเสื่อมราคาเต็มจำนวนแล้ว แต่กลุ่มบริษัทยังสามารถใช้ประโยชน์ในสินทรัพย์เหล่านั้นได้ ในงบการเงินรวมมีจำนวนเงินรวมประมาณ 1,096 ล้านบาท และ 1,223 ล้านบาท ตามลำดับ และในงบการเงินเฉพาะกิจการมีจำนวนเงินรวมประมาณ 3 ล้านบาท และ 2 ล้านบาท ตามลำดับ

ณ วันที่ 31 ธันวาคม 2565 และ 2564 บริษัทย่อย คือ บริษัท พี.ซี.มารีน (1992) จำกัด มีผลขาดทุนสะสมจำนวนมากและมีมูลค่าตามบัญชีของเรือและส่วนปรับปรุง และอะไหล่เรือ (ยังไม่ใช้งาน) ในงบการเงินสูงกว่ามูลค่ายุติธรรมของสินทรัพย์ดังกล่าว จึงมีข้อบ่งชี้ว่าจะเกิดการด้อยค่าของเรือและส่วนปรับปรุง และอะไหล่เรือ (ยังไม่ใช้งาน) ฝ่ายบริหารของกลุ่มบริษัทได้ประเมินมูลค่ายุติธรรมของเรือและส่วนปรับปรุง และอะไหล่เรือ (ยังไม่ใช้งาน) โดยพิจารณาจากราคาประเมินของผู้ขายหรือผู้รับซื้อเรือในการประเมินมูลค่ายุติธรรมของสินทรัพย์ เป็นจำนวนเงิน 178.08 ล้านบาท และ 192.31 ล้านบาท ตามลำดับ การประเมินราคาสินทรัพย์ดังกล่าวถือเป็นการจัดลำดับชั้นของการวัดมูลค่ายุติธรรม อยู่ในระดับที่ 2 โดยมูลค่าสุทธิตามบัญชีของเรือและส่วนปรับปรุง และอะไหล่เรือ (ยังไม่ใช้งาน) ในงบแสดงฐานะการเงิน ณ วันที่ 31 ธันวาคม 2565 และ 2564 มีจำนวนเงิน 342.68 ล้านบาท และ 377.33 ล้านบาท ตามลำดับ และได้พิจารณาตั้งค่าเผื่อผลขาดทุนจากการด้อยค่าสินทรัพย์ เป็นจำนวนเงิน 178.24 ล้านบาท และ 185.02 ล้านบาท ตามลำดับ

ในระหว่างปี 2565 บริษัทย่อย คือ บริษัท พี.ซี.มารีน (1992) จำกัด ได้ขายเรือและส่วนปรับปรุง เป็นจำนวนเงิน 23.13 ล้านบาท โดยมูลค่าสุทธิตามบัญชีของเรือและส่วนปรับปรุงดังกล่าว มีจำนวนเงิน 23.80 ล้านบาท (สุทธิจากการด้อยค่าจำนวนเงิน 12.85 ล้านบาท) และอนุมัติตัดจำหน่ายอะไหล่เรือที่ตั้งค่าเผื่อการด้อยค่าแล้วทั้งจำนวน บริษัทย่อยได้บันทึกผลขาดทุนจากการจำหน่ายสินทรัพย์ - สุทธิ จำนวน 0.60 ล้านบาท แสดงไว้ในกำไรขาดทุนสำหรับปี สิ้นสุดวันที่ 31 ธันวาคม 2565

ที่ดิน อาคารและส่วนปรับปรุงอาคาร และเครื่องจักรบางส่วนจัดจําเองเป็นหลักประกันวงเงินสินเชื่อจากสถาบันการเงินหลายแห่ง (หมายเหตุ 17)

## 15. สัญญาเช่า

กลุ่มบริษัทเข้าทำสัญญาเช่าที่ดิน อาคาร และยานพาหนะ เพื่อใช้ในการดำเนินงานหลายสัญญา

### 15.1 สิทธิประโยชน์การใช้ - สุทธิ

มูลค่าตามบัญชีของสิทธิประโยชน์การใช้และการเคลื่อนไหว ณ วันที่ 31 ธันวาคม 2565 และ 2564 แสดงได้ดังนี้

หน่วย : พันบาท

	งบการเงินรวม		งบการเงินเฉพาะกิจการ	
	2565	2564	2565	2564
มูลค่าตามบัญชี ณ วันต้นปี	28,051	9,716	47,396	49,764
เพิ่มขึ้นในระหว่างปี (ราคาทุน)	71,625	20,000	10,880	-
ค่าเสื่อมราคาสำหรับปี	(5,416)	(1,665)	(2,949)	(2,368)
ยกเลิกสัญญาระหว่างปี	(4,356)	-	-	-
มูลค่าตามบัญชี ณ วันสิ้นปี	89,904	28,051	55,327	47,396

สิทธิประโยชน์แบ่งตามประเภทสินทรัพย์ได้ดังนี้

หน่วย : พันบาท

	งบการเงินรวม		งบการเงินเฉพาะกิจการ	
	2565	2564	2565	2564
ที่ดิน	57,575	4,816	-	-
อาคาร	4,244	-	49,271	47,396
ยานพาหนะ	28,085	23,235	6,056	-

### 15.2 หนี้สินตามสัญญาเช่า

มูลค่าตามบัญชีของหนี้สินตามสัญญาเช่าและการเคลื่อนไหว ณ วันที่ 31 ธันวาคม 2565 และ 2564 แสดงได้ดังนี้

หน่วย : พันบาท

	งบการเงินรวม		งบการเงินเฉพาะกิจการ	
	2565	2564	2565	2564
ณ วันต้นปี	22,712	8,386	55,236	53,664
เพิ่มขึ้นในระหว่างปี	69,805	16,000	9,060	-
เพิ่มขึ้นจากดอกเบี้ย	2,673	441	1,727	1,632
จ่ายชำระ	(11,436)	(2,115)	(4,259)	(60)
ยกเลิกสัญญาระหว่างปี	(4,213)	-	-	-
ณ วันสิ้นปี	79,541	22,712	61,764	55,236
หัก ส่วนที่ถึงกำหนดชำระในหนึ่งปี	(12,477)	(6,114)	(3,866)	(2,047)
หนี้สินตามสัญญาเช่า - สุทธิ	67,064	16,598	57,898	53,189

ค่าใช้จ่ายเกี่ยวกับสัญญาเช่าที่รับรู้ในรายการต่อไปนี้ในส่วนของการเช่าหรือขาดทุน สำหรับปีสิ้นสุดวันที่ 31 ธันวาคม 2565 และ 2564 ประกอบด้วย

	หน่วย : พันบาท			
	งบการเงินรวม		งบการเงินเฉพาะกิจการ	
	2565	2564	2565	2564
ค่าเสื่อมราคาของสินทรัพย์สิทธิการใช้	5,416	1,665	2,949	2,368
ดอกเบี้ยจ่ายจากหนี้สินตามสัญญาเช่า	2,673	441	1,727	1,632
ค่าใช้จ่ายที่เกี่ยวกับสัญญาเช่าซึ่ง สินทรัพย์อ้างอิงมีมูลค่าต่ำ	132	50	-	-
รวม	8,221	2,156	4,676	4,000

#### 16. สินทรัพย์ไม่มีตัวตน - สุทธิ

สินทรัพย์ไม่มีตัวตน ณ วันที่ 31 ธันวาคม 2565 และ 2564 ประกอบด้วย

	หน่วย : พันบาท		
	งบการเงินรวม		
	โปรแกรมคอมพิวเตอร์	โปรแกรมระหว่างติดตั้ง	รวม
ราคาทุน			
ณ วันที่ 31 ธันวาคม 2564	834	7,280	8,114
ซื้อระหว่างปี	1,469	2,405	3,874
โอนเข้า (โอนออก) ระหว่างปี	3,742	(3,742)	-
รับโอน โปรแกรมคอมพิวเตอร์ (หมายเหตุ 14)	549	162	711
ตัดจำหน่ายระหว่างปี	(885)	-	(885)
ณ วันที่ 31 ธันวาคม 2565	5,709	6,105	11,814
ค่าตัดจ่ายสะสม			
ณ วันที่ 31 ธันวาคม 2564	(598)	-	(598)
รับโอน โปรแกรมคอมพิวเตอร์ (หมายเหตุ 14)	(334)	-	(334)
ค่าตัดจ่ายสำหรับปี	396	-	396
ณ วันที่ 31 ธันวาคม 2565	(536)	-	(536)
ราคาตามบัญชี			
ณ วันที่ 31 ธันวาคม 2564	236	7,280	7,516
ณ วันที่ 31 ธันวาคม 2565	5,173	6,105	11,278



	หน่วย : พันบาท		
	งบการเงินรวม		
	โปรแกรมคอมพิวเตอร์	โปรแกรมระหว่างติดตั้ง	รวม
ราคาทุน			
ณ วันที่ 31 ธันวาคม 2563	1,058	2,088	3,146
ซื้อระหว่างปี	45	5,192	5,237
รับโอนโปรแกรมคอมพิวเตอร์ (หมายเหตุ 14)	100	-	100
ตัดจำหน่าย	(369)	-	(369)
ณ วันที่ 31 ธันวาคม 2564	834	7,280	8,114
ค่าตัดจ่ายสะสม			
ณ วันที่ 31 ธันวาคม 2563	(585)	-	(585)
ค่าตัดจ่ายสำหรับปี	(13)	-	(13)
ณ วันที่ 31 ธันวาคม 2564	(598)	-	(598)
ราคาตามบัญชี			
ณ วันที่ 31 ธันวาคม 2563	473	2,088	2,561
ณ วันที่ 31 ธันวาคม 2564	236	7,280	7,516

	หน่วย : พันบาท	
	งบการเงินเฉพาะกิจการ	
	โปรแกรมคอมพิวเตอร์	
ราคาทุน		
ณ วันที่ 31 ธันวาคม 2564		-
ซื้อระหว่างปี		3,795
ณ วันที่ 31 ธันวาคม 2565		3,795
ค่าตัดจ่ายสะสม		
ณ วันที่ 31 ธันวาคม 2564		-
ค่าตัดจ่ายสำหรับปี		(46)
ณ วันที่ 31 ธันวาคม 2565		(46)
ราคาตามบัญชี		
ณ วันที่ 31 ธันวาคม 2564		-
ณ วันที่ 31 ธันวาคม 2565		3,749

### 17. เงินเบิกเกินบัญชีและเงินกู้ยืมระยะสั้นจากสถาบันการเงิน

เงินเบิกเกินบัญชีและเงินกู้ยืมระยะสั้นจากสถาบันการเงิน ณ วันที่ 31 ธันวาคม 2565 และ 2564 ประกอบด้วย

	วงเงิน (หน่วย : ล้านบาท)	อัตราดอกเบี้ย ร้อยละ (ต่อปี)	หน่วย : ล้านบาท	
			งบการเงินรวม	
			2565	2564
เงินเบิกเกินบัญชี	120	Fixed, MOR	-	26,699
ตัวสัญญาใช้เงิน/แพคกิ้ง/แฟคเตอริง	8,880	Fixed, MMR, MLR	1,846,690	1,522,923
รวม			1,846,690	1,549,622

วงเงินเบิกเกินบัญชีและเงินกู้ยืมระยะสั้นจากสถาบันการเงินคำนวณตามทีกล่าไว้ในหมายเหตุประกอบงบการเงินข้อ 32.1

### 18. เจ้าหนี้การค้าและเจ้าหนี้หมุนเวียนอื่น

เจ้าหนี้การค้าและเจ้าหนี้หมุนเวียนอื่น ณ วันที่ 31 ธันวาคม 2565 และ 2564 ประกอบด้วย

	หน่วย : ล้านบาท			
	งบการเงินรวม		งบการเงินเฉพาะกิจการ	
	2565	2564	2565	2564
เจ้าหนี้การค้า				
เจ้าหนี้การค้า - บริษัทอื่น	449,801	830,929	15	198
เจ้าหนี้การค้า - บริษัทที่เกี่ยวข้องกัน	100,421	4,508	-	-
รวมเจ้าหนี้การค้า	550,222	835,437	15	198
เจ้าหนี้หมุนเวียนอื่น				
ค่าใช้จ่ายค้างจ่าย - บริษัทอื่น	23,925	29,013	6,072	2,221
รายได้รับล่วงหน้า	2,362	30	-	-
เจ้าหนี้ค่าซื้อทรัพย์สิน	2,787	10,283	154	-
เจ้าหนี้อื่น ๆ - บริษัทอื่น	5,709	11,441	576	-
เงินมัดจำรับค่าสินค้า	612,039	-	-	-
เงินทศรองรับ	-	25	-	-
รวมเจ้าหนี้หมุนเวียนอื่น	646,822	50,792	6,802	2,221
รวมเจ้าหนี้การค้าและเจ้าหนี้หมุนเวียนอื่น	1,197,044	886,229	6,817	2,419

## 19. ประมาณการหนี้สินไม่หมุนเวียนสำหรับผลประโยชน์พนักงาน

การเปลี่ยนแปลงมูลค่าปัจจุบันของประมาณการหนี้สินไม่หมุนเวียนสำหรับผลประโยชน์พนักงาน สำหรับปีสิ้นสุดวันที่ 31 ธันวาคม 2565 และ 2564 มีดังนี้

	หน่วย : พันบาท			
	งบการเงินรวม		งบการเงินเฉพาะกิจการ	
	2565	2564	2565	2564
ประมาณการหนี้สินไม่หมุนเวียนสำหรับผลประโยชน์พนักงาน ณ วันต้นปี	36,451	30,500	57	-
ส่วนที่รับรู้ในกำไรหรือขาดทุน:				
ต้นทุนบริการในอดีต	-	1,709	-	16
ต้นทุนบริการปัจจุบัน	3,956	4,607	54	41
ต้นทุนดอกเบี้ย	570	436	1	-
ส่วนที่รับรู้ในกำไรหรือขาดทุนเบ็ดเสร็จอื่น:				
ขาดทุนจากการประมาณการตามหลักคณิตศาสตร์ประกันภัย				
ส่วนที่เกิดจากการเปลี่ยนแปลงข้อสมมติฐานทางการเงิน	(2,040)	(3,524)	(74)	-
ส่วนที่เกิดจากการเปลี่ยนแปลงข้อสมมติฐานด้านประชากรศาสตร์	1,166	3,084	79	-
ส่วนที่เกิดจากการปรับปรุงจากประสบการณ์	5,778	(361)	7,322	-
ผลประโยชน์พนักงานที่จ่ายในระหว่างปี	(1,313)	-	-	-
ภาวะผูกพันผลประโยชน์พนักงานส่วนของพนักงานที่				
รับโอนย้ายจากบริษัทย่อยตามข้อตกลงระหว่างบริษัท	-	-	2,112	-
ประมาณการหนี้สินไม่หมุนเวียนสำหรับผลประโยชน์พนักงาน ณ วันสิ้นปี	44,568	36,451	9,551	57

ค่าใช้จ่ายผลประโยชน์พนักงาน ได้แสดงในงบกำไรขาดทุนสำหรับปีสิ้นสุดวันที่ 31 ธันวาคม 2565 และ 2564 ดังนี้

	หน่วย : พันบาท			
	งบการเงินรวม		งบการเงินเฉพาะกิจการ	
	2565	2564	2565	2564
ต้นทุนขายและให้บริการ	3,230	-	51	-
ค่าใช้จ่ายในการบริหาร	1,296	6,752	4	57
รวมค่าใช้จ่ายผลประโยชน์พนักงาน	4,526	6,752	55	57

กลุ่มบริษัทกำหนดโครงการผลประโยชน์ที่กำหนดไว้เป็นไปตามการจ่ายเงินชดเชยตามกฎหมายแรงงานและส่วนที่กลุ่มบริษัทกำหนดเพิ่มเติม ซึ่งให้สิทธิแก่พนักงานที่เกษียณอายุและทำงานครบระยะเวลาที่กำหนด

ข้อสมมติเกี่ยวกับอัตราคิดลดประมาณการจากอัตราผลตอบแทนถัวเฉลี่ยของพันธบัตรรัฐบาล และสะท้อนประมาณการของจังหวะเวลาของการจ่ายผลประโยชน์

ข้อสมมติเกี่ยวกับอัตราภาระในการประมาณการความเป็นไปได้ที่จะอยู่จนเกษียณในอนาคตอย่างสมเหตุสมผล  
ประมาณการจากตารางภาระ

ข้อสมมติในการประมาณการตามหลักการคณิตศาสตร์ประกันภัยที่สำคัญ ณ วันที่ 31 ธันวาคม 2565 และ 2564  
(แสดงด้วยค่าเฉลี่ยถ่วงน้ำหนัก) มีดังนี้

	(อัตราร้อยละ/ปี)			
	งบการเงินรวม		งบการเงินเฉพาะกิจการ	
	2565	2564	2565	2564
อัตราคิดลด	3.19 - 4.45	0.52 - 3.49	4.13	0.52 - 3.49
อัตราการเพิ่มขึ้นของเงินเดือน	3	2.50 - 4.00	3	2.50 - 4.00
อัตราหมุนเวียนพนักงาน	0.96 - 22.92	5 - 15	1.91 - 22.92	7 - 14
อัตราภาระภาระ	ร้อยละ 105 ของ ตารางภาระไทย พ.ศ.2560	ร้อยละ 100 ของ ตารางภาระไทย พ.ศ.2560	ร้อยละ 105 ของ ตารางภาระไทย พ.ศ.2560	ร้อยละ 100 ของ ตารางภาระ ไทย พ.ศ.2560

การวิเคราะห์ความอ่อนไหวของข้อสมมติหลัก แสดงถึงผลกระทบของการเปลี่ยนแปลงข้อสมมติหลักต่อมูลค่าปัจจุบันของ  
ประมาณการหนี้สินไม่หมุนเวียนสำหรับผลประโยชน์พนักงาน ณ วันที่ 31 ธันวาคม 2565 มีรายละเอียดดังนี้

หน่วย : พันบาท

	การเปลี่ยนแปลงมูลค่าปัจจุบันของประมาณการ หนี้สินไม่หมุนเวียนสำหรับผลประโยชน์พนักงาน			
	งบการเงินรวม		งบการเงินเฉพาะกิจการ	
	เพิ่มขึ้น 1%	ลดลง 1%	เพิ่มขึ้น 1%	ลดลง 1%
อัตราคิดลด	(3,115)	3,642	(1,055)	1,226
อัตราการขึ้นเงินเดือน	3,542	(3,087)	1,218	(1,067)
อัตราการหมุนเวียน	(2,009)	2,338	(386)	447

## 20. ทุนเรือนหุ้น

เมื่อวันที่ 24 มิถุนายน 2565 ที่ประชุมวิสามัญผู้ถือหุ้น ครั้งที่ 3/2565 ของบริษัทฯ ได้มีมติอนุมัติให้เพิ่มทุนจดทะเบียน จาก 600 ล้านบาท (จำนวน 6 ล้านหุ้น มูลค่าหุ้นละ 100 บาท) เป็น 1,839.78 ล้านบาท (จำนวน 18.40 ล้านหุ้น มูลค่าหุ้นละ 100 บาท) บริษัทฯ ได้จดทะเบียนเพิ่มทุนกับกระทรวงพาณิชย์แล้วเมื่อวันที่ 27 มิถุนายน 2565 (หมายเหตุ 1.2)

เมื่อวันที่ 3 มีนาคม 2564 ที่ประชุมวิสามัญผู้ถือหุ้น ครั้งที่ 2/2564 ของบริษัทย่อย (“บริษัท นิว ไบโอดีเซล จำกัด”) มีมติ อนุมัติการรับโอนกิจการทั้งหมดทั้งทรัพย์สินและหนี้สินของบริษัท เอ็นบีดี อะโกร จำกัด และมีมติให้ออกหุ้นสามัญ เพิ่มทุนจำนวน 187,759 หุ้น หุ้นละ 100 บาท เป็นจำนวนเงิน 18.78 ล้านบาท รวมเป็นหุ้นสามัญจำนวน 2,712,759 หุ้น หุ้นละ 100 บาท เป็นจำนวนเงิน 271.28 ล้านบาท และบริษัทฯ ได้จดทะเบียนชำระค่าหุ้นดังกล่าวกับกระทรวงพาณิชย์ ในวันที่ 31 มีนาคม 2564 โดยรับโอนสินทรัพย์สุทธิจำนวนเงิน 8.20 ล้านบาท และมีส่วนต่างระหว่างราคาหุ้นสามัญ ที่เพิ่มทุนกับมูลค่าสุทธิทางบัญชีของบริษัท เอ็นบีดี อะโกร จำกัด ในวันที่รับโอนกิจการจำนวนเงิน 4.60 ล้านบาท บริษัทฯ บันทึกส่วนต่างระหว่างราคาหุ้นสามัญที่เพิ่มทุนกับมูลค่าสุทธิทางบัญชีเป็น “ผลแตกต่างจากการจัดโครงสร้าง ธุรกิจภายใต้การควบคุมเดียวกันก่อนการรวมธุรกิจ” แสดงไว้ในส่วนของผู้ถือหุ้น

เมื่อวันที่ 27 ธันวาคม 2564 ที่ประชุมวิสามัญผู้ถือหุ้น ครั้งที่ 4/2564 ของบริษัทย่อย (“บริษัท กรีน กลอรี จำกัด”) มีมติให้ เรียกชำระค่าหุ้นสามัญจำนวน 0.40 ล้านหุ้น จากร้อยละ 25 เป็นร้อยละ 100 ก่อนควบบริษัทเป็นจำนวนเงิน 30 ล้านบาท และได้รับชำระค่าหุ้นแล้วในวันที่ 22 กุมภาพันธ์ 2565 หลังควบรวมบริษัท

## 21. กำไร (ขาดทุน) ต่อหุ้นขั้นพื้นฐาน

กำไร (ขาดทุน) ต่อหุ้นขั้นพื้นฐานคำนวณโดยการนำกำไร (ขาดทุน) ของผู้ถือหุ้นสามัญของบริษัทหารด้วยจำนวนเฉลี่ย ถ่วงน้ำหนักของหุ้นสามัญที่ออกในระหว่างปี สำหรับปีสิ้นสุดวันที่ 31 ธันวาคม 2565 และ 2564 แสดงการคำนวณได้ดังนี้

	งบการเงินรวม		งบการเงินเฉพาะกิจการ	
	2565	2564	2565	2564
กำไร (ขาดทุน) ที่เป็นส่วนของผู้ถือหุ้นสามัญ ของบริษัทฯ (พันบาท)	(154,684)	(77,412)	367,699	26,169
จำนวนหุ้นสามัญถ่วงน้ำหนัก (พันหุ้น)	11,761	4,500	12,386	6,000
กำไร (ขาดทุน) ต่อหุ้นขั้นพื้นฐาน (บาท)	(13.15)	(17.20)	29.69	4.36

จำนวนหุ้นสามัญถ่วงน้ำหนักคำนวณได้ดังนี้

	งบการเงินรวม		งบการเงินเฉพาะกิจการ	
	2565	2564	2565	2564
จำนวนหุ้นสามัญ ณ วันต้นปี	4,500	4,500	6,000	6,000
จำนวนหุ้นสามัญส่วนที่ปรับโครงสร้างภายใต้ การควบคุมเดียวกันถ่วงน้ำหนักระหว่างปี	875	-	-	-
จำนวนหุ้นสามัญถ่วงน้ำหนักที่ออกระหว่างปี	6,386	-	6,386	-
จำนวนหุ้นสามัญถ่วงน้ำหนัก ณ วันสิ้นปี	11,761	4,500	12,386	6,000

หน่วย : พันหุ้น

## 22. สำรองตามกฎหมาย

ตามข้อกำหนดแห่งประมวลกฎหมายแพ่งและพาณิชย์ บริษัทฯ จะต้องจัดสรรกำไรสุทธิประจำปีส่วนหนึ่งเป็นทุนสำรองตามกฎหมาย ในอัตราไม่น้อยกว่าร้อยละ 5 ของกำไรสุทธิเมื่อมีการจ่ายเงินปันผล จนกว่าสำรองนี้จะมีจำนวนถึงร้อยละ 10 ของทุนจดทะเบียนของบริษัทฯ สำรองนี้จะนำไปจ่ายปันผลไม่ได้

## 23. เงินปันผลจ่าย

เงินปันผล	อนุมัติโดย	เงินปันผลจ่าย (ล้านบาท)	เงินปันผลจ่ายต่อหุ้น (บาท/หุ้น)
<u>บริษัทใหญ่</u>			
บริษัท เพชรศรีวิชัย เอ็นเตอร์ไพรส์ จำกัด	ที่ประชุมคณะกรรมการบริษัท ครั้งที่ 9/2565 เมื่อวันที่ 30 กันยายน 2565	430	23.37
<u>บริษัทย่อย</u>			
บริษัท พี.เค.มารีน เทรคคิง จำกัด	ที่ประชุมวิสามัญผู้ถือหุ้น ครั้งที่ 1/2565 เมื่อวันที่ 18 กุมภาพันธ์ 2565	30	60.00
	ที่ประชุมคณะกรรมการบริษัท ครั้งที่ 6/2565 เมื่อวันที่ 30 กันยายน 2565	150	300.00
บริษัท เพชรศรีวิชัย จำกัด	ที่ประชุมคณะกรรมการบริษัท ครั้งที่ 9/2565 เมื่อวันที่ 16 กันยายน 2565	90	1,772.74
บริษัท ปาโก้เทรดคิง จำกัด	ที่ประชุมคณะกรรมการบริษัท ครั้งที่ 11/2565 เมื่อวันที่ 30 กันยายน 2565	230	46.00
รวมเงินปันผลสำหรับปี 2565		930	

เงินปันผล	อนุมัติโดย	เงินปันผลจ่าย	เงินปันผลจ่ายต่อหุ้น
บริษัทย่อย		(ล้านบาท)	(บาท/หุ้น)
บริษัท นิว ไบโอดีเซล จำกัด	ที่ประชุมสามัญผู้ถือหุ้น ครั้งที่ 1/2564 เมื่อวันที่ 28 กุมภาพันธ์ 2564	100	39.60
	ที่ประชุมวิสามัญผู้ถือหุ้น ครั้งที่ 3/2564 เมื่อวันที่ 31 กรกฎาคม 2564	100	36.86
	ที่ประชุมวิสามัญผู้ถือหุ้น ครั้งที่ 5/2564 เมื่อวันที่ 25 ตุลาคม 2564	200	73.73
	ที่ประชุมวิสามัญผู้ถือหุ้น ครั้งที่ 6/2564 เมื่อวันที่ 15 พฤศจิกายน 2564	180	66.35
	ที่ประชุมวิสามัญผู้ถือหุ้น ครั้งที่ 7/2564 เมื่อวันที่ 27 พฤศจิกายน 2564	750*	276.47
บริษัท พี.เค.มารีน เทคคิง จำกัด	ที่ประชุมวิสามัญผู้ถือหุ้น ครั้งที่ 2/2564 เมื่อวันที่ 25 สิงหาคม 2564	150	300.00
บริษัท เพชรศรีวิชัย จำกัด	ที่ประชุมสามัญผู้ถือหุ้น ครั้งที่ 1/2564 เมื่อวันที่ 25 มีนาคม 2564	3	59.10
รวมเงินปันผลสำหรับปี 2564		1,483	

\*ณ วันที่ 31 ธันวาคม 2564 เงินปันผลค้างจ่ายจำนวนเงิน 650 ล้านบาท

#### 24. ภาษีเงินได้

ภาษีเงินได้สำหรับปีสิ้นสุดวันที่ 31 ธันวาคม 2565 และ 2564 ประกอบด้วย

	หน่วย : พันบาท			
	งบการเงินรวม		งบการเงินเฉพาะกิจการ	
	2565	2564	2565	2564
<b>ภาษีเงินได้ปัจจุบัน:</b>				
ภาษีเงินได้นิติบุคคลสำหรับปี	5,867	41,151	-	1,223
<b>ภาษีเงินได้รอการตัดบัญชี:</b>				
การเปลี่ยนแปลงของผลแตกต่างชั่วคราว	(10,473)	(3,991)	(29,170)	(4,050)
<b>ภาษีเงินได้ที่แสดงอยู่ในกำไรหรือขาดทุน</b>	<b>(4,606)</b>	<b>37,160</b>	<b>(29,170)</b>	<b>(2,827)</b>

จำนวนภาษีเงินได้ที่เกี่ยวข้องกับส่วนประกอบแต่ละส่วนของกำไรขาดทุนเบ็ดเสร็จอื่นสำหรับปีสิ้นสุดวันที่ 31 ธันวาคม 2565 และ 2564 สรุปได้ดังนี้

	หน่วย: พันบาท			
	งบการเงินรวม		งบการเงินเฉพาะกิจการ	
	2565	2564	2565	2564
ภาษีเงินได้รอการตัดบัญชีที่เกี่ยวข้องกับ				
กำไรจากการเปลี่ยนแปลงมูลค่าของ				
เงินลงทุนในตราสารทุนที่กำหนดให้วัดมูลค่า				
ด้วยมูลค่ายุติธรรมผ่านกำไรขาดทุนเบ็ดเสร็จอื่น	11,678	8,172	-	-
กำไร (ขาดทุน) จากการประมาณการ				
ตามหลักคณิตศาสตร์ประกันภัย	(981)	160	(1,465)	-
	<u>10,697</u>	<u>8,332</u>	<u>(1,465)</u>	<u>-</u>

การกระทบยอดเพื่อหาอัตราภาษีที่แท้จริง

	หน่วย: พันบาท			
	งบการเงินรวม		งบการเงินเฉพาะกิจการ	
	2565	2564	2565	2564
กำไรทางบัญชีก่อนภาษีเงินได้นิติบุคคล	209,797	884,492	338,528	23,343
อัตราภาษีเงินได้นิติบุคคล	20%	20%	20%	20%
กำไรทางบัญชีก่อนภาษีเงินได้นิติบุคคลคูณอัตราภาษี	41,959	176,898	67,706	4,669
ส่วนแบ่ง (กำไร) ขาดทุนจากเงินลงทุนในบริษัทร่วม	(1,632)	24	-	-
ผลกำไร (ขาดทุน) ทางภาษีที่ใช้หักภาษี ที่ไม่ได้บันทึกภาษีเงินได้				
รอตัดบัญชีในปีก่อน	10,429	(24,477)	-	4
ผลแตกต่างชั่วคราวที่ใช้หักภาษีที่ไม่ได้บันทึกภาษีเงินได้รอตัด				
บัญชีในปีปัจจุบัน	13,376	3,380	-	-
ผลแตกต่างชั่วคราวที่ใช้หักภาษีที่รับรู้ในปีปัจจุบัน	-	(3,917)	-	-
ผลกระทบทางภาษีสำหรับ:				
การส่งเสริมการลงทุน (หมายเหตุ 28)	(69,892)	(117,396)	-	-
สินทรัพย์ภาษีเงินได้รอการตัดบัญชีที่ไม่รับรู้ในระหว่างปี	-	(2,869)	-	-
รายได้ที่ได้รับการยกเว้นภาษีเงินได้	(180)	(463)	(95,508)	(7,500)
ค่าใช้จ่ายที่ไม่สามารถนำมาหักภาษีได้	3,978	6,451	7	-
ค่าใช้จ่ายที่มีสิทธิหักได้เพิ่มขึ้น	(139)	(204)	(110)	-
อื่น ๆ	(2,505)	(267)	(1,265)	-
รวม	<u>(68,738)</u>	<u>(114,748)</u>	<u>(96,876)</u>	<u>(7,500)</u>
ค่าใช้จ่าย (รายได้) ภาษีเงินได้ที่แสดงอยู่ในกำไรหรือขาดทุน	<u>(4,606)</u>	<u>37,160</u>	<u>(29,170)</u>	<u>(2,827)</u>



ส่วนประกอบของสินทรัพย์และหนี้สินภายใต้การตัดบัญชี ประกอบด้วยรายการดังต่อไปนี้

	หน่วย: พันบาท			
	งบการเงินรวม		งบการเงินเฉพาะกิจการ	
	2565	2564	2565	2564
<b>สินทรัพย์ภายใต้การตัดบัญชี</b>				
ขาดทุนทางภาษีที่ยังไม่ได้ใช้	29,936	83	1,056	-
เงินอุดหนุนจากรัฐบาลรอตัดบัญชี	112	123	-	-
ผลแตกต่างชั่วคราวของสินค้าคงเหลือ	-	1,245	-	-
ค่าเพื่อการด้อยค่าเงินลงทุน	-	-	30,000	3,250
ค่าเพื่อการด้อยค่าเรือและอุปกรณ์	35,648	37,003	-	-
ค่าเพื่อการลดลงของมูลค่าสินค้าคงเหลือเรือและอุปกรณ์	4,718	1,192	-	-
ผลขาดทุนด้านเครดิตที่คาดว่าจะเกิดขึ้น	1,146	1,146	-	-
ประมาณการหนี้สินสำหรับผลประโยชน์ของพนักงาน	8,772	7,290	1,910	12
หนี้สินสัญญาอนุพันธ์	77	-	-	-
หนี้สินตามสัญญาเช่า	15,908	4,543	12,353	11,047
<b>รวม</b>	<b>96,317</b>	<b>60,877</b>	<b>45,319</b>	<b>14,309</b>
<b>หนี้สินภายใต้การตัดบัญชี</b>				
เรือและอุปกรณ์	(7,740)	-	-	-
สินทรัพย์สิทธิการให้	(12,364)	(962)	(9,854)	(9,479)
กำไรจากการวัดมูลค่ายุติธรรมสินทรัพย์ทางการเงิน	(26,575)	(14,897)	-	-
สินทรัพย์สัญญาอนุพันธ์	(4,844)	(54)	-	-
<b>รวม</b>	<b>(51,523)</b>	<b>(15,859)</b>	<b>(9,854)</b>	<b>(9,479)</b>
สินทรัพย์ภายใต้การตัดบัญชี - สุทธิ	76,235	59,915	35,465	4,830
หนี้สินภายใต้การตัดบัญชี - สุทธิ	(31,441)	(14,897)	-	-

บริษัทขอยมีผลขาดทุนสะสมทางภาษียกไปที่ยังไม่ได้ใช้ สำหรับงบการเงินรวม ณ วันที่ 31 ธันวาคม 2565 และ 2564 เป็นจำนวนเงิน 50 ล้านบาท และ 0.2 ล้านบาท ตามลำดับ ซึ่งฝ่ายบริหารเห็นว่า มีความไม่แน่นอนจากการจะใช้ประโยชน์ทางภาษี จึงไม่ได้บันทึกสินทรัพย์ภายใต้การตัดบัญชี

ผลขาดทุนทางภาษีที่ยังไม่ได้ใช้ของกลุ่มบริษัทจำนวนเงิน 50 ล้านบาท ซึ่งจะทยอยสิ้นสุดระยะเวลาการให้ประโยชน์ภายในปี 2569

## 25. ค่าใช้จ่ายตามลักษณะ

ค่าใช้จ่ายตามลักษณะที่สำคัญสำหรับรอบปีสิ้นสุดวันที่ 31 ธันวาคม 2565 และ 2564 ประกอบด้วย

	หน่วย : พันบาท			
	งบการเงินรวม		งบการเงินเฉพาะกิจการ	
	2565	2564	2565	2564
การเปลี่ยนแปลง (เพิ่มขึ้น) ลดลงในสินค้าสำเร็จรูป	(301,074)	778,037	-	-
ซื้อสินค้าสำเร็จรูป	19,421,511	17,641,970	-	-
วัตถุดิบและวัสดุสิ้นเปลืองใช้ไป	11,862,073	7,598,984	-	-
ขาดทุนจากการปรับลดมูลค่าสินค้าคงเหลือ	78,207	5,285	-	-
เงินเดือน ค่าแรง และผลประโยชน์อื่นของพนักงาน	293,559	264,049	56,754	5,918
ค่าเสื่อมราคาและค่าตัดจำหน่าย	226,802	243,458	3,703	2,851
ค่าใช้จ่ายในการขนส่ง	344,620	179,415	-	-
ค่าซ่อมแซม	97,459	86,256	42	20
ต้นทุนทางการเงิน	57,994	91,742	2,296	16,296
ค่าใช้จ่ายดำเนินงานอื่น	239,325	428,165	172,978	18,699

## 26. รายการที่เป็นเงินตราต่างประเทศ

ณ วันที่ 31 ธันวาคม 2565 และ 2564 บริษัทย่อยมียอดคงเหลือของสินทรัพย์และหนี้สินที่เป็นเงินตราต่างประเทศซึ่งไม่ได้รับการป้องกันความเสี่ยงด้านอัตราแลกเปลี่ยน ดังต่อไปนี้

	หน่วย : พัน			
	งบการเงินรวม			
	2565		2564	
สกุลเงินตราต่างประเทศ	แปลงค่าเป็นเงินบาท	สกุลเงินตราต่างประเทศ	แปลงค่าเป็นเงินบาท	
<b>สินทรัพย์</b>				
ดอลลาร์สหรัฐอเมริกา	17,221	594,222	29,684	927,263
รวม	17,221	594,222	29,684	927,263
<b>หนี้สิน</b>				
ดอลลาร์สหรัฐอเมริกา	7	236	38	1,282
รวม	7	236	38	1,282

## 27. กองทุนสำรองเลี้ยงชีพ

กลุ่มบริษัทและพนักงานได้ร่วมกันจัดตั้งกองทุนสำรองเลี้ยงชีพขึ้นตามพระราชบัญญัติกองทุนสำรองเลี้ยงชีพ พ.ศ.2530 โดยกลุ่มบริษัทและพนักงานจะจ่ายสมทบเข้ากองทุนเป็นรายเดือนในอัตราที่ขึ้นอยู่กับอายุงานของพนักงาน กองทุนสำรองเลี้ยงชีพนี้มีสถาบันการเงินในประเทศแห่งหนึ่งเป็นผู้บริหารจัดการกองทุนและจะจ่ายให้แก่พนักงานเมื่อพนักงานนั้นออกจางานตามระเบียบว่าด้วยกองทุนของบริษัท สำหรับปีสิ้นสุดวันที่ 31 ธันวาคม 2565 และ 2564 กลุ่มบริษัทได้จ่ายเงินสมทบเข้ากองทุนเป็นจำนวนเงิน 1.70 ล้านบาท และ 0.41 ล้านบาท ตามลำดับ และบริษัทฯ ได้จ่ายเงินสมทบเข้ากองทุนเป็นจำนวนเงิน 0.44 ล้านบาท (2564 : ไม่มี)

## 28. สิทธิประโยชน์ที่ได้รับจากการส่งเสริมการลงทุน

บริษัทย่อยได้รับการส่งเสริมการลงทุนตามพระราชบัญญัติส่งเสริมการลงทุน พ.ศ.2520 โดยมีรายละเอียดที่สำคัญสรุปได้ดังนี้

บริษัท	1. บัตรส่งเสริม เลขที่	2. วันที่เริ่มใช้สิทธิในบัตรส่งเสริม	3. เพื่อส่งเสริมการลงทุน ในกิจการ	4. วันที่ครบกำหนดตามข้อ 5
บริษัท นิว ไบโอดีเซล จำกัด	65-0406-0-00-2-2	13 พฤศจิกายน 2556	ผลิตไบโอดีเซล	12 พฤศจิกายน 2564
	65-0407-0-00-1-2	2 พฤศจิกายน 2558	ผลิตน้ำมันปาล์มกึ่งบริสุทธิ์ และน้ำมันปาล์มบริสุทธิ์	1 พฤศจิกายน 2566
	65-0405-0-00-2-2	11 ธันวาคม 2558	ผลิตไบโอดีเซล	10 ธันวาคม 2566
	65-0410-0-00-0-2	9 พฤษภาคม 2551	ผลิตน้ำมันพืชกึ่งบริสุทธิ์ และ/หรือน้ำมันพืชบริสุทธิ์ และไบโอดีเซล	8 พฤษภาคม 2559
	65-0404-1-00-1-2	ยังไม่ได้เริ่มใช้สิทธิ	ผลิตไบโอดีเซล	ยังไม่ได้เริ่มใช้สิทธิ
	65-0403-0-00-1-2	15 มกราคม 2558	ผลิตน้ำมันเมล็ดในปาล์ม	14 มกราคม 2566
	65-0408-0-00-0-2	31 มีนาคม 2557	ผลิตไฟฟ้าจากก๊าซชีวภาพ	30 มีนาคม 2565
	65-0409-1-00-1-2	ยังไม่ได้เริ่มใช้สิทธิ	ผลิตไฟฟ้าจากก๊าซชีวภาพ	ยังไม่ได้เริ่มใช้สิทธิ
บริษัท พี.เค.มารีน เทรคคิง จำกัด	1509(2)/2556	18 กันยายน 2556	ขนถ่ายสินค้าสำหรับเรือเดินทะเล	17 กันยายน 2564
	65-0506-1-00-1-0	ยังไม่ได้เริ่มใช้สิทธิ	ขนถ่ายสินค้าสำหรับเรือบรรทุกสินค้า	ยังไม่ได้เริ่มใช้สิทธิ
บริษัท พี.ซี.มารีน (1992) จำกัด	65-0227-1-00-1-2	23 กันยายน 2559	ขนส่งทางเรือ	22 กันยายน 2567
	65-0228-1-00-1-2	21 มกราคม 2562	ขนส่งทางเรือ	20 มกราคม 2570
	65-0229-0-00-0-2	30 มิถุนายน 2555	ขนส่งทางเรือ	29 มิถุนายน 2562
	65-0230-0-00-1-2	30 มิถุนายน 2560	ขนส่งทางเรือ	29 มิถุนายน 2568
	65-0231-0-00-1-2	6 ธันวาคม 2563	ขนส่งทางเรือ	5 ธันวาคม 2571
	65-0232-0-00-1-2	ยังไม่ได้เริ่มใช้สิทธิ	ขนส่งทางเรือ	8 ปี นับแต่วันที่เริ่มมีรายได้

##### 5. สิทธิและประโยชน์ที่สำคัญที่ได้รับการส่งเสริม

บริษัท นิว ไบโอดีเซล จำกัด ได้รับสิทธิประโยชน์ตามพระราชบัญญัติส่งเสริมการลงทุน พ.ศ.2520 ตามมาตรา 25, 26, 28, 31, 34, 35(1), 35(2), 35(3) และ 37 สิทธิประโยชน์ที่ได้รับรวมถึงการได้รับยกเว้นภาษีเงินได้สำหรับกำไรสุทธิที่ได้จากการประกอบกิจการที่ได้รับการส่งเสริมมีกำหนดเวลา 8 ปี นับแต่วันที่เริ่มมีรายได้จากการประกอบกิจการตามรายละเอียดข้างต้น

บริษัท พี.เค.มารีน เทคดิง จำกัด ได้รับสิทธิประโยชน์ตามพระราชบัญญัติส่งเสริมการลงทุน พ.ศ.2520 ตามมาตรา 31(1), 31(3), 31(4) สิทธิประโยชน์ที่ได้รับรวมถึงการได้รับยกเว้นภาษีเงินได้สำหรับกำไรสุทธิที่ได้จากการประกอบกิจการที่ได้รับการส่งเสริมมีกำหนดเวลา 8 ปี นับแต่วันที่เริ่มมีรายได้จากการประกอบกิจการ และได้รับยกเว้นภาษีเงินได้นิติบุคคลกึ่งหนึ่งสำหรับกำไรสุทธิที่ได้รับจากการประกอบกิจการที่ได้รับการส่งเสริมมีกำหนดเวลา 5 ปี ต่อจากระยะเวลาข้างต้น ยกเว้นอาคารเข้าสำหรับเครื่องจักรตามที่คณะกรรมการส่งเสริมการลงทุนอนุมัติ ได้รับอนุญาตให้หักค่าขนส่ง ค่าไฟฟ้า และค่าประปา สองเท่าของค่าใช้จ่ายดังกล่าวเป็นระยะเวลา 10 ปี นับแต่วันที่เริ่มมีรายได้จากการประกอบกิจการนั้น

บริษัท พี.ซี.มารีน (1992) จำกัด ได้รับสิทธิประโยชน์ตามพระราชบัญญัติส่งเสริมการลงทุน พ.ศ.2520 ตามมาตรา 31(1), 31(4) สิทธิประโยชน์ที่ได้รับรวมถึงการได้รับยกเว้นภาษีเงินได้สำหรับกำไรสุทธิที่ได้จากการประกอบกิจการที่ได้รับการส่งเสริมมีกำหนดเวลา 8 ปี นับแต่วันที่เริ่มมีรายได้จากการประกอบกิจการ และได้รับยกเว้นภาษีเงินได้นิติบุคคลกึ่งหนึ่งสำหรับกำไรสุทธิที่ได้รับจากการประกอบกิจการที่ได้รับการส่งเสริมมีกำหนดเวลา 5 ปี ต่อจากระยะเวลาข้างต้น

ในฐานะที่เป็นกิจการที่ได้รับการส่งเสริมการลงทุนบริษัทย่อยจะต้องปฏิบัติตามเงื่อนไขและข้อกำหนดต่างๆเกี่ยวกับการส่งเสริมการลงทุน โดยเคร่งครัด

บริษัทย่อยถือเกณฑ์การปันส่วนรายได้อื่น ต้นทุนในการจัดจำหน่ายและค่าใช้จ่ายในการบริหาร และต้นทุนทางการเงินส่วนที่ไม่สามารถระบุได้ชัดว่าเป็นค่าใช้จ่ายของกิจการที่ได้รับการส่งเสริมการลงทุนหรือของกิจการที่ไม่ได้รับการส่งเสริมการลงทุนตามสัดส่วนของรายได้จากการขาย

## 29. เครื่องมือทางการเงิน

### 29.1 ความเสี่ยงจากอัตราดอกเบี้ย

ความเสี่ยงด้านอัตราดอกเบี้ย หมายถึงความเสี่ยงที่เกิดจากการเปลี่ยนแปลงที่จะเกิดในอนาคตของอัตราดอกเบี้ยในตลาด ซึ่งส่งผลกระทบต่อการดำเนินงานและกระแสเงินสดของกลุ่มบริษัท กลุ่มบริษัทมีความเสี่ยงจากอัตราดอกเบี้ยเนื่องจากเงินฝากธนาคารพาณิชย์ เงินให้กู้ยืมแก่บุคคลและกิจการที่เกี่ยวข้องกัน และเงินกู้ยืมจากบุคคลและกิจการที่เกี่ยวข้องกัน อย่างไรก็ตามสินทรัพย์ทางการเงินและหนี้สินทางการเงินดังกล่าวมีอัตราใกล้เคียงกับอัตราดอกเบี้ยในท้องตลาด บริษัทเชื่อว่าจะไม่มีความเสี่ยงที่เป็นสาระสำคัญจากอัตราดอกเบี้ย ซึ่งมีรายละเอียดส่วนใหญ่นี้

หน่วย : พันบาท						
งบการเงินรวม						
ณ วันที่ 31 ธันวาคม 2565						
อัตราดอกเบี้ยคงที่						
	ภายใน 1 ปี			อัตราดอกเบี้ยปรับขึ้นลงตาม		รวม
	ภายใน 1 ปี	ถึง 5 ปี	มากกว่า 5 ปี	ราคาตลาด	ไม่มีดอกเบี้ย	
<u>สินทรัพย์ทางการเงิน</u>						
เงินสดและรายการเทียบเท่าเงินสด	1	-	-	138,257	6,926	145,184
ลูกหนี้การค้าและลูกหนี้หมุนเวียนอื่น	-	-	-	-	1,258,137	1,258,137
สินทรัพย์สัญญาอนุพันธ์	-	-	-	-	24,220	24,220
สินทรัพย์ทางการเงินไม่หมุนเวียนอื่น						
- เงินฝากประจำ	170,610	382,100	-	-	-	552,710
ภาษีเงินได้คืนบุคคลรอขอคืน	-	-	-	-	30,675	30,675
	<u>170,611</u>	<u>382,100</u>	<u>-</u>	<u>138,257</u>	<u>1,319,958</u>	<u>2,010,926</u>
<u>หนี้สินทางการเงิน</u>						
เงินเบิกเกินบัญชีและเงินกู้ยืมระยะสั้น						
จากสถาบันการเงิน	-	-	-	1,846,690	-	1,846,690
เจ้าหนี้การค้าและเจ้าหนี้หมุนเวียนอื่น	-	-	-	-	1,197,044	1,197,044
เจ้าหนี้กรมสรรพากร	-	-	-	-	44,945	44,945
หนี้สินสัญญาอนุพันธ์	-	-	-	-	385	385
หนี้สินตามสัญญาเช่า	12,477	16,159	50,905	-	-	79,541
	<u>12,477</u>	<u>16,159</u>	<u>50,905</u>	<u>1,846,690</u>	<u>1,242,374</u>	<u>3,168,605</u>

หน่วย : พันบาท						
งบการเงินรวม						
ณ วันที่ 31 ธันวาคม 2564						
อัตราดอกเบี้ยคงที่						
	ภายใน 1 ปี			อัตราดอกเบี้ยปรับขึ้นลงตามราคาตลาด		รวม
	ภายใน 1 ปี	ถึง 5 ปี	มากกว่า 5 ปี	ไม่มีดอกเบี้ย		
<b>สินทรัพย์ทางการเงิน</b>						
เงินสดและรายการเทียบเท่าเงินสด	502	-	-	135,386	38,960	174,848
ลูกหนี้การค้าและลูกหนี้หมุนเวียนอื่น	-	-	-	-	1,259,406	1,259,406
เงินให้กู้ยืมระยะสั้นแก่บุคคลและบริษัทที่เกี่ยวข้องกัน	-	-	-	172,416	-	172,416
สินทรัพย์ทางการเงินไม่หมุนเวียนอื่น						
- เงินฝากประจำ	158,842	354,500	-	-	-	513,342
ภาษีเงินได้นิติบุคคลรอขอคืน	-	-	-	-	7,252	7,252
	<u>159,344</u>	<u>354,500</u>	<u>-</u>	<u>307,802</u>	<u>1,305,618</u>	<u>2,127,264</u>
<b>หนี้สินทางการเงิน</b>						
เงินเบิกเกินบัญชีและเงินกู้ยืมระยะสั้น						
จากสถาบันการเงิน	-	-	-	1,549,622	-	1,549,622
เจ้าหนี้การค้าและเจ้าหนี้หมุนเวียนอื่น	-	-	-	-	886,229	886,229
เจ้าหนี้กรมสรรพากร	-	-	-	-	63,303	63,303
เงินปันผลค้างจ่าย	-	-	-	-	650,000	650,000
เงินกู้ยืมระยะสั้นจากบุคคลและบริษัทที่เกี่ยวข้องกัน	-	-	-	-	14,464	14,464
หนี้สินสัญญาอนุพันธ์	-	-	-	-	271	271
หนี้สินตามสัญญาเช่า	6,114	12,819	3,779	-	-	22,712
	<u>6,114</u>	<u>12,819</u>	<u>3,779</u>	<u>1,549,622</u>	<u>1,614,267</u>	<u>3,186,601</u>

หน่วย : พันบาท						
งบการเงินเฉพาะกิจการ						
ณ วันที่ 31 ธันวาคม 2565						
อัตราดอกเบี้ยคงที่						
	ภายใน 1 ปี			อัตราดอกเบี้ยปรับ ขึ้นลงตาม ราคาตลาด	ไม่มีดอกเบี้ย	รวม
	ภายใน 1 ปี	ภายใน 1 ปี ถึง 5 ปี	มากกว่า 5 ปี			
<b>สินทรัพย์ทางการเงิน</b>						
เงินสดและรายการเทียบเท่าเงินสด	-	-	-	6,920	19	6,939
ลูกหนี้การค้าและลูกหนี้หมุนเวียนอื่น	-	-	-	-	42,007	42,007
เงินให้กู้ยืมระยะสั้นแก่บุคคลและ บริษัทที่เกี่ยวข้องกัน	175,000	-	-	-	-	175,000
ภาษีเงินได้คืนบุคคลรอขอคืน	-	-	-	-	1,512	1,512
เงินให้กู้ยืมระยะยาว แก่กิจการที่เกี่ยวข้องกัน	-	110,000	189,542	-	-	299,542
	<u>175,000</u>	<u>110,000</u>	<u>189,542</u>	<u>6,920</u>	<u>43,538</u>	<u>525,000</u>
<b>หนี้สินทางการเงิน</b>						
เจ้าหนี้การค้าและเจ้าหนี้หมุนเวียนอื่น	-	-	-	-	6,817	6,817
เจ้าหนี้สรรพากร	-	-	-	-	715	715
หนี้สินตามสัญญาเช่า	3,866	18,366	39,532	-	-	61,764
	<u>3,866</u>	<u>18,366</u>	<u>39,532</u>	<u>-</u>	<u>7,532</u>	<u>69,296</u>

หน่วย : พันบาท						
งบการเงินเฉพาะกิจการ						
ณ วันที่ 31 ธันวาคม 2564						
อัตราดอกเบี้ยคงที่						
	ภายใน 1 ปี			อัตราดอกเบี้ยปรับ ขึ้นลงตาม ราคาตลาด	ไม่มีดอกเบี้ย	รวม
	ภายใน 1 ปี	ถึง 5 ปี	มากกว่า 5 ปี			
<b>สินทรัพย์ทางการเงิน</b>						
เงินสดและรายการเทียบเท่าเงินสด	-	-	-	2,872	-	2,872
ลูกหนี้การค้าและลูกหนี้หมุนเวียนอื่น	-	-	-	-	73	73
เงินให้กู้ยืมระยะสั้นแก่บุคคลและบริษัทที่เกี่ยวข้องกัน	-	-	-	172,416	-	172,416
เงินให้กู้ยืมระยะยาวแก่กิจการที่เกี่ยวข้องกัน	-	-	-	371,745	-	371,745
	-	-	-	547,033	73	547,106
<b>หนี้สินทางการเงิน</b>						
เงินกู้ยืมระยะสั้นจากบุคคลและบริษัทที่เกี่ยวข้องกัน	-	-	-	82,055	-	82,055
เจ้าหนี้การค้าและเจ้าหนี้หมุนเวียนอื่น	-	-	-	-	2,419	2,419
หนี้สินตามสัญญาเช่า	2,047	11,207	41,982	-	-	55,236
	2,047	11,207	41,982	82,055	2,419	139,710

## 29.2 สัญญาอนุพันธ์

ณ วันที่ 31 ธันวาคม 2565 และ 2564 บริษัทมีรายการสัญญาอนุพันธ์ทางการเงินดังต่อไปนี้

หน่วย : พันบาท		
งบการเงินรวม		
	2565	2564
<b>สินทรัพย์หมุนเวียน</b>		
สัญญาซื้อขายเงินตราต่างประเทศล่วงหน้า - เพื่อค้า	24,220	-
<b>หนี้สินหมุนเวียน</b>		
สัญญาซื้อขายเงินตราต่างประเทศล่วงหน้า - เพื่อค้า	385	271

มูลค่ายุติธรรมของสัญญาซื้อขายเงินตราต่างประเทศล่วงหน้าคำนวณโดยใช้อัตราที่กำหนดโดยธนาคารคู่สัญญาเหล่านั้น ณ วันที่ในงบแสดงฐานะการเงิน ทั้งนี้ มูลค่ายุติธรรมดังกล่าวเป็นข้อมูลระดับ 2 ในลำดับชั้นของมูลค่ายุติธรรม



### 29.3 ความเสี่ยงจากเงินตราต่างประเทศ

กลุ่มบริษัทมีความเสี่ยงจากการเปลี่ยนแปลงของอัตราแลกเปลี่ยนในสกุลเงินตราต่างประเทศ เนื่องจากมีลูกหนี้เจ้าหนี้ที่เกิดจากการซื้อ ขายในสกุลเงินตราต่างประเทศ ซึ่งกลุ่มบริษัทจะพิจารณาจัดทำสัญญาประกันความเสี่ยงเป็นการล่วงหน้า ในกรณีที่ภาวะเงินบาทมีความผันผวน และเห็นว่าเหมาะสม

### 29.4 ความเสี่ยงทางด้านสินเชื่อ

ความเสี่ยงทางด้านสินเชื่อ คือความเสี่ยงที่ลูกค้าหรือคู่สัญญาไม่สามารถชำระหนี้แก่กลุ่มบริษัท ตามเงื่อนไขที่ตกลงไว้เมื่อครบกำหนด กลุ่มบริษัทมีการประเมินปริมาณการให้สินเชื่อของลูกค้าแต่ละราย กลุ่มบริษัทคาดว่าจะไม่มีคู่สัญญารายใดที่จะไม่สามารถจ่ายชำระภาระหนี้สิน

### 29.5 ความเสี่ยงจากการขาดสภาพคล่อง

กลุ่มบริษัทมีการควบคุมความเสี่ยงจากการขาดสภาพคล่อง โดยการรักษาระดับของเงินสดและรายการเทียบเท่าเงินสดให้เพียงพอต่อการดำเนินงานของกลุ่มบริษัทพร้อมทั้งควบคุมและติดตามอัตราส่วนสภาพคล่องอย่างสม่ำเสมอ และเพื่อทำให้ผลกระทบจากความผันผวนของกระแสเงินสดลดลง

### 29.6 มูลค่ายุติธรรมของเครื่องมือทางการเงิน

เนื่องจากเครื่องมือทางการเงินส่วนใหญ่ของกลุ่มบริษัทจัดอยู่ในประเภทระยะสั้นหรือมีอัตราดอกเบี้ยใกล้เคียงกับอัตราดอกเบี้ยในตลาด กลุ่มบริษัทจึงประมาณมูลค่ายุติธรรมของเครื่องมือทางการเงินส่วนใหญ่ใกล้เคียงกับมูลค่าตามบัญชีที่แสดงในงบแสดงฐานะการเงิน ยกเว้นสินทรัพย์ทางการเงินไม่หมุนเวียนอื่นที่เป็นเงินลงทุนระยะยาวอื่น กลุ่มบริษัทวัดมูลค่าด้วยมูลค่ายุติธรรมในระดับชั้นที่ 3 ซึ่งเป็นการใช้ข้อมูลที่ไม่สามารถสังเกตได้ เช่น ข้อมูลเกี่ยวกับกระแสเงินในอนาคตที่กิจการประมาณขึ้น

## 30. การบริหารจัดการส่วนทุน

ผู้บริหารของกลุ่มบริษัทมีนโยบายการบริหารจัดการส่วนทุนซึ่งมีวัตถุประสงค์เพื่อดำรงฐานเงินทุนให้แข็งแกร่ง โดยการวางแผนการกำหนดกลยุทธ์ในการดำเนินงานเพื่อให้ธุรกิจมีผลประกอบการและการบริหารกระแสเงินสดที่ดีอย่างต่อเนื่อง นอกจากนี้ กลุ่มบริษัทยังคำนึงถึงการมีฐานะการเงินที่ดี โดยพิจารณาลงทุนในโครงการที่มีอัตราผลตอบแทนอยู่ในเกณฑ์ดี รักษาระดับเงินทุนหมุนเวียนที่เหมาะสม รวมทั้ง สร้างความแข็งแกร่ง ความมั่นคงของการดำรงเงินสด และมีโครงสร้างเงินทุนที่เหมาะสม ทั้งนี้ เพื่อดำรงไว้ซึ่งความสามารถในการดำเนินธุรกิจอย่างต่อเนื่องในอนาคต และรักษาความเชื่อมั่นต่อผู้ถือหุ้น นักลงทุน เจ้าหนี้ และผู้มีส่วนได้เสียอื่น ๆ

## 31. การนำเสนอข้อมูลทางการเงินจำแนกตามส่วนงาน

กลุ่มบริษัทประกอบธุรกิจทั้งในประเทศและต่างประเทศ ดังนั้นคณะกรรมการพิจารณาว่ากลุ่มบริษัท มีส่วนงานทางภูมิศาสตร์คือตลาดในประเทศ และต่างประเทศ นอกจากนี้คณะกรรมการได้ประเมินแล้วว่าการทำงานของส่วนงานสามารถแบ่งเป็นกลุ่มกิจกรรมได้ 3 กลุ่มหลัก ดังนี้

- 1) ผลิตและจำหน่ายผลิตภัณฑ์จากปาล์ม
- 2) จำหน่ายกระแสไฟฟ้า
- 3) การขนส่งและบริการ

ข้อมูลส่วนงานดำเนินงาน สำหรับปีสิ้นสุดวันที่ 31 ธันวาคม 2565 และ 2564 ของกลุ่มบริษัท มีดังนี้

หน่วย : พันบาท

สำหรับปีสิ้นสุดวันที่ 31 ธันวาคม 2565

	กลุ่มที่ 1 ผลิตและจำหน่าย ผลิตภัณฑ์จากปาล์ม	กลุ่มที่ 2 จำหน่ายกระแสไฟฟ้า	กลุ่มที่ 3 การขนส่งและบริการ	ตัดรายการระหว่างกัน	รวม
รายได้จากการขาย	32,285,859	47,022	-	2,402	32,335,283
รายได้จากการให้บริการ	-	-	727,894	(424,899)	302,995
ต้นทุนขาย	(31,235,503)	(32,494)	-	8,353	(31,259,644)
ต้นทุนการให้บริการ	-	-	(702,766)	456,832	(245,934)
<b>กำไรขั้นต้น</b>	<b>1,050,356</b>	<b>14,528</b>	<b>25,128</b>	<b>42,688</b>	<b>1,132,700</b>
รายได้อื่น					34,912
รายได้ดอกเบี้ยรับ					4,798
กำไรจากการเปลี่ยนแปลงมูลค่าสุทธิของตราสารอนุพันธ์ทางการเงิน					24,106
ต้นทุนในการจัดจำหน่าย					(542,229)
ค่าใช้จ่ายในการบริหาร					(188,818)
ผลขาดทุนจากการซื้อขายหลักทรัพย์ถาวร					(9,076)
ขาดทุนจากอัตราแลกเปลี่ยน					(196,762)
ต้นทุนทางการเงิน					(57,995)
ส่วนแบ่งกำไรของบริษัทร่วมที่ใช้วิธีส่วนได้เสีย					8,160
รายได้ภาษีเงินได้					4,606
<b>กำไรสำหรับปี</b>					<b>214,403</b>
รายการที่จะไม่ถูกจัดประเภทรายการใหม่เข้าไปไว้ในกำไรหรือขาดทุนในภายหลัง					
กำไรจากเงินลงทุนในตราสารทุนที่กำหนดให้					
วัดมูลค่าด้วยมูลค่าสุทธิผ่านกำไรขาดทุนเบ็ดเสร็จอื่น					58,389
ผลขาดทุนจากการประมาณการตามหลักคณิตศาสตร์ประกันภัย					
สำหรับโครงการผลประโยชน์ของพนักงาน					(4,904)
ภาษีเงินได้ของกำไรขาดทุนเบ็ดเสร็จอื่น					
สำหรับรายการที่จะไม่ถูกจัดประเภทรายการใหม่					(10,697)
<b>กำไรเบ็ดเสร็จอื่นสำหรับปี</b>					<b>42,788</b>
<b>กำไรเบ็ดเสร็จรวมสำหรับปี</b>					<b>257,191</b>
ที่ดิน อาคาร เรือและอุปกรณ์ - สุทธิ					2,146,432

หน่วย : พันบาท

สำหรับปีสิ้นสุดวันที่ 31 ธันวาคม 2564

	กลุ่มที่ 1 ผลิตและจำหน่าย ผลิตภัณฑ์จากปาล์ม	กลุ่มที่ 2 จำหน่ายกระแสไฟฟ้า	กลุ่มที่ 3 การขนส่งและบริการ	ตัดรายการระหว่างกัน	รวม
รายได้จากการขาย	27,698,281	30,677	-	(3,920.00)	27,725,038
รายได้จากการให้บริการ	-	-	688,912	(372,808)	316,104
ต้นทุนขาย	(26,196,440)	(18,690)	-	18,730	(26,196,400)
ต้นทุนการให้บริการ	-	-	(631,309)	417,364	(213,945)
<b>กำไรขั้นต้น</b>	<b>1,501,841</b>	<b>11,986</b>	<b>57,603</b>	<b>59,366</b>	<b>1,630,797</b>
รายได้อื่น					117,478
รายได้ดอกเบี้ยรับ					19,918
ต้นทุนในการจัดจำหน่าย					(474,215)
ค่าใช้จ่ายในการบริหาร					(121,664)
ผลขาดทุนจากการซื้อขายสินทรัพย์ถาวร					(185,017)
ขาดทุนจากอัตราแลกเปลี่ยน					(10,670)
ขาดทุนจากการเปลี่ยนแปลงมูลค่ายุติธรรมของตราสารอนุพันธ์ทางการเงิน					(271)
ส่วนแบ่งขาดทุนของบริษัทร่วมที่ใช้วิธีส่วนได้เสีย					(121)
ต้นทุนทางการเงิน					(91,743)
ค่าใช้จ่ายภาษีเงินได้					(37,160)
<b>กำไรสำหรับปี</b>					<b>847,332</b>
รายการที่จะไม่ถูกจัดประเภทรายการใหม่เข้าไปในกำไรหรือขาดทุนในภายหลัง					
กำไรจากเงินลงทุนในตราสารทุนที่กำหนดให้					
วัดมูลค่าด้วยมูลค่ายุติธรรมผ่านกำไรขาดทุนเบ็ดเสร็จอื่น					40,859
ผลกำไรจากการประมาณการตามหลักคณิตศาสตร์ประกันภัย					
สำหรับโครงการผลประโยชน์ของพนักงาน					801
ภาษีเงินได้ของกำไรขาดทุนเบ็ดเสร็จอื่น					
สำหรับรายการที่จะไม่ถูกจัดประเภทรายการใหม่					(8,332)
<b>กำไรเบ็ดเสร็จอื่นสำหรับปี</b>					<b>33,328</b>
<b>กำไรเบ็ดเสร็จรวมสำหรับปี</b>					<b>880,660</b>
ที่ดิน อาคาร เรือและอุปกรณ์ - สุทธิ					2,314,370

## ข้อมูลเกี่ยวกับเขตภูมิศาสตร์

รายได้จากลูกค้าภายนอกกำหนดขึ้นตามสถานที่ตั้งของลูกค้า

	หน่วย: พันบาท	
	งบการเงินรวม	
	2565	2564
รายได้จากลูกค้าภายนอก		
ในประเทศ	15,998,324	16,829,104
ต่างประเทศ	16,561,764	11,212,037

## ข้อมูลเกี่ยวกับลูกค้ารายใหญ่

ในปี 2565 และ 2564 บริษัทย่อยมีรายได้จากการขายต่างประเทศจากลูกค้ารายใหญ่จำนวน 1 ราย เป็นจำนวนเงินประมาณ 15,834 ล้านบาท และจำนวนเงินประมาณ 10,981 ล้านบาท ตามลำดับ ซึ่งมาจากส่วนงานผลิตและจำหน่ายผลิตภัณฑ์จากปาล์ม

### 32. ภาระผูกพันและหนี้สินที่อาจเกิดขึ้นภายในหน้า

ภาระผูกพันและหนี้สินที่อาจเกิดขึ้นภายในหน้า ณ วันที่ 31 ธันวาคม 2565 และ 2564 มีดังนี้

#### 32.1 กลุ่มบริษัทมีวงเงินสินเชื่อ ดังต่อไปนี้

วงเงินสินเชื่อที่กลุ่มบริษัทได้รับจากสถาบันการเงินตามที่กล่าวไว้ในหมายเหตุประกอบงบการเงินข้อ 17 ค้ำประกันโดย

- การค้ำประกันโดยจดจำนำสินค้า (หมายเหตุ 7) สินทรัพย์ทางการเงินไม่หมุนเวียนอื่น (หมายเหตุ 9) และที่ดินพร้อมสิ่งปลูกสร้าง เครื่องจักรรวมอุปกรณ์การผลิต (หมายเหตุ 14) รวมทั้งโอนผลประโยชน์จากการทำประกันภัยสินทรัพย์ที่นำมาค้ำประกันแก่ผู้ให้กู้เพื่อเป็นหลักประกันในสินเชื่อและมีผู้ถือหุ้นและกรรมการของกลุ่มบริษัทร่วมค้ำประกัน
- การค้ำประกันโดยนำเงินฝากธนาคารบริษัทย่อย (บริษัท พี.ซี.มารีน (1992) จำกัด, บริษัท ปาโก้เทรดดิ้ง จำกัด, บริษัท พี.เค.มารีน เทรดดิ้ง จำกัด) บัญชีเงินฝากของกรรมการของกลุ่มบริษัท ที่ดินของบริษัทที่เกี่ยวข้องกันบริษัทย่อยและมีกรรมการของกลุ่มบริษัทร่วมค้ำประกัน

#### 32.2 หนังสือค้ำประกันธนาคาร

บริษัทย่อย (บริษัท พี.เค.มารีน เทรดดิ้ง จำกัด) ณ วันที่ 31 ธันวาคม 2565 และ 2564 มีหนังสือค้ำประกันออกโดยธนาคารพาณิชย์ในนามบริษัท ค้ำประกันงานบริการท่าเทียบเรือและคลังสินค้า จำนวน 12 ล้านบาท และค้ำประกันการไฟฟ้า จำนวน 2 ล้านบาท

32.3 บริษัทที่มีสัญญาที่มีภาระผูกพันเกี่ยวกับรายจ่ายฝ่ายทุนที่มีสาระสำคัญ ดังนี้

หน่วย : พัน

สกุลเงิน	งบการเงินรวม					
	2565			2564		
	มูลค่าตามสัญญา	บันทึกบัญชีแล้ว	ภาระผูกพันคงเหลือ	มูลค่าตามสัญญา	บันทึกบัญชีแล้ว	ภาระผูกพันคงเหลือ
ดอลลาร์สหรัฐ	3,055	2,107	948	3,105	2,257	848
บาท	7,143	4,019	3,124	7,143	2,143	5,000

33. การอนุมัติงบการเงิน

งบการเงินนี้ได้รับอนุมัติให้ออกโดยคณะกรรมการของบริษัทฯ เมื่อวันที่ 24 กุมภาพันธ์ 2566

งบการเงินและรายงานของผู้สอบบัญชีรับอนุญาต  
บริษัท เพชรศรีวิชัย เอ็นเตอร์ไพรส์ จำกัด (มหาชน) และบริษัทย่อย  
สำหรับปีสิ้นสุดวันที่ 31 ธันวาคม 2566

## รายงานของผู้สอบบัญชีรับอนุญาต

เสนอ ผู้ถือหุ้นและคณะกรรมการของ บริษัท เพชรศรีวิชัย เอ็นเตอร์ไพรส์ จำกัด (มหาชน)

### ความเห็น

ข้าพเจ้าได้ตรวจสอบงบการเงินรวมและงบการเงินเฉพาะกิจการของบริษัท เพชรศรีวิชัย เอ็นเตอร์ไพรส์ จำกัด (มหาชน) และบริษัทย่อย และของเฉพาะบริษัท เพชรศรีวิชัย เอ็นเตอร์ไพรส์ จำกัด (มหาชน) ตามลำดับ ซึ่งประกอบด้วยงบแสดงฐานะการเงินรวมและงบแสดงฐานะการเงินเฉพาะกิจการ ณ วันที่ 31 ธันวาคม 2566 งบกำไรขาดทุนเบ็ดเสร็จรวมและงบกำไรขาดทุนเบ็ดเสร็จเฉพาะกิจการ งบแสดงการเปลี่ยนแปลงส่วนของผู้ถือหุ้นรวมและงบแสดงการเปลี่ยนแปลงส่วนของผู้ถือหุ้นเฉพาะกิจการ และงบกระแสเงินสดรวมและงบกระแสเงินสดเฉพาะกิจการ สำหรับปีสิ้นสุดวันเดียวกันและหมายเหตุประกอบงบการเงิน รวมถึงสรุปนโยบายการบัญชีที่สำคัญ

ข้าพเจ้าเห็นว่า งบการเงินรวมและงบการเงินเฉพาะกิจการข้างต้นนี้ แสดงฐานะการเงินรวมและฐานะการเงินเฉพาะกิจการของบริษัท เพชรศรีวิชัย เอ็นเตอร์ไพรส์ จำกัด (มหาชน) และบริษัทย่อย และของเฉพาะบริษัท เพชรศรีวิชัย เอ็นเตอร์ไพรส์ จำกัด (มหาชน) ตามลำดับ ณ วันที่ 31 ธันวาคม 2566 ผลการดำเนินงานรวมและผลการดำเนินงานเฉพาะกิจการ และกระแสเงินสดรวมและกระแสเงินสดเฉพาะกิจการ สำหรับปีสิ้นสุดวันเดียวกัน โดยถูกต้องตามที่ควรในสาระสำคัญตามมาตรฐานการรายงานทางการเงิน

### เกณฑ์ในการแสดงความเห็น

ข้าพเจ้าได้ปฏิบัติตามตรวจสอบตามมาตรฐานการสอบบัญชี ความรับผิดชอบของข้าพเจ้าได้กล่าวไว้ในวรรคความรับผิดชอบของผู้สอบบัญชีต่อการตรวจสอบงบการเงินรวมและงบการเงินเฉพาะกิจการในรายงานของข้าพเจ้า ข้าพเจ้ามีความเป็นอิสระจากกลุ่มบริษัทตามประมวลจริยบรรณของผู้ประกอบวิชาชีพบัญชี รวมถึง มาตรฐานเรื่องความเป็นอิสระ ที่กำหนดโดยสภาวิชาชีพบัญชี (ประมวลจริยบรรณของผู้ประกอบวิชาชีพบัญชี) ในส่วนที่เกี่ยวข้องกับการตรวจสอบงบการเงินรวมและงบการเงินเฉพาะกิจการ และข้าพเจ้าได้ปฏิบัติตามความรับผิดชอบด้านจริยบรรณอื่น ๆ ตามประมวลจริยบรรณของผู้ประกอบวิชาชีพบัญชี ข้าพเจ้าเชื่อว่าหลักฐานการสอบบัญชีที่ข้าพเจ้าได้รับเพียงพอและเหมาะสมเพื่อใช้เป็นเกณฑ์ในการแสดงความเห็นของข้าพเจ้า

## ข้อมูลและเหตุการณ์ที่เน้น

ข้าพเจ้าขอให้สังเกตหมายเหตุประกอบงบการเงินข้อ 19 และ 34.1 ณ วันที่ 31 ธันวาคม 2566 บริษัทย่อยแห่งหนึ่งไม่สามารถปฏิบัติตามเงื่อนไขอัตราส่วนหนี้สินต่อส่วนของผู้ถือหุ้นตามที่กำหนดไว้ในสัญญาเงินกู้ของธนาคารแห่งหนึ่ง ทำให้เงินกู้ยืมระยะยาวจำนวนเงิน 397.8 ล้านบาท เป็นหนี้สินที่อาจต้องจ่ายคืนทันทีเมื่อถูกธนาคารทวงถาม บริษัทย่อยได้รับหนังสือให้ผ่อนผันการปฏิบัติตามอัตราส่วนหนี้สินต่อส่วนของผู้ถือหุ้นของสัญญาเงินกู้จากธนาคารดังกล่าวแล้วภายหลังวันสิ้นงวดบัญชี อย่างไรก็ตาม บริษัทได้จัดทำงบการเงินสำหรับปีสิ้นสุดวันที่ 31 ธันวาคม 2566 ใหม่ โดยจัดประเภทของเงินกู้ยืมระยะยาวดังกล่าวเป็นเงินกู้ยืมระยะยาวส่วนที่จัดเป็นหนี้สินหมุนเวียน เพื่อใช้เป็นข้อมูลแสดงในหนังสือชี้ชวนเพื่อเสนอขายหุ้นสามัญแก่ประชาชน และเพื่อประกอบการยื่นคำขออนุญาตในการเสนอขายหุ้นสามัญครั้งแรกแก่สำนักงานคณะกรรมการกำกับหลักทรัพย์และตลาดหลักทรัพย์ ซึ่งไม่มีผลกระทบต่อการแสดงฐานะการเงินและผลการดำเนินงานของงบการเงินสำหรับปี 2566 ที่เคยเสนอรายงานไปแล้ว ตามรายงานลงวันที่ 23 กุมภาพันธ์ 2567 ทั้งนี้ ความเห็นของข้าพเจ้าไม่ได้เปลี่ยนแปลงไปจากเรื่องนี้

## ความรับผิดชอบของผู้บริหารและผู้มีหน้าที่ในการกำกับดูแลต่องบการเงิน

ผู้บริหารมีหน้าที่รับผิดชอบในการจัดทำและนำเสนองบการเงินเหล่านี้ โดยถูกต้องตามที่ควรตามมาตรฐานการรายงานทางการเงิน และรับผิดชอบเกี่ยวกับการควบคุมภายในที่ผู้บริหารพิจารณาว่าจำเป็นเพื่อให้สามารถจัดทำงบการเงินที่ปราศจากการแสดงข้อมูลที่ขัดต่อข้อเท็จจริงอันเป็นสาระสำคัญไม่ว่าจะเกิดจากการทุจริตหรือข้อผิดพลาด

ในการจัดทำงบการเงิน ผู้บริหารรับผิดชอบในการประเมินความสามารถของกลุ่มบริษัทในการดำเนินงานต่อเนื่อง เปิดเผยเรื่องที่เกี่ยวข้องกับการดำเนินงานต่อเนื่อง (ตามความเหมาะสม) และการใช้เกณฑ์การบัญชีสำหรับการดำเนินงานต่อเนื่อง เว้นแต่ผู้บริหารมีความตั้งใจที่จะเลิกกลุ่มบริษัทหรือหยุดดำเนินงานหรือไม่สามารถดำเนินงานต่อเนื่องต่อไปได้

ผู้มีหน้าที่ในการกำกับดูแลมีหน้าที่ในการสอดส่องดูแลกระบวนการในการจัดทำรายงานทางการเงินของกลุ่มบริษัท

## ความรับผิดชอบของผู้สอบบัญชีต่อการตรวจสอบงบการเงิน

การตรวจสอบของข้าพเจ้ามีวัตถุประสงค์เพื่อให้ได้ความเชื่อมั่นอย่างสมเหตุสมผลว่า งบการเงินรวมและงบการเงินเฉพาะกิจการ โดยรวมปราศจากการแสดงข้อมูลที่ขัดต่อข้อเท็จจริงอันเป็นสาระสำคัญหรือไม่ ไม่ว่าจะเกิดจากการทุจริตหรือข้อผิดพลาด และเสนอรายงานของผู้สอบบัญชีซึ่งรวมความเห็นของข้าพเจ้าอยู่ด้วย ความเชื่อมั่นอย่างสมเหตุสมผลคือ ความเชื่อมั่นในระดับสูงแต่ไม่ได้เป็นการรับประกันว่าการปฏิบัติงานตรวจสอบตามมาตรฐานการสอบบัญชีจะสามารถตรวจพบข้อมูลที่ขัดต่อข้อเท็จจริงอันเป็นสาระสำคัญที่มีอยู่ได้เสมอไป ข้อมูลที่ขัดต่อข้อเท็จจริงอาจเกิดจากการทุจริตหรือข้อผิดพลาดและถือว่ามีสาระสำคัญเมื่อคาดการณ์ได้อย่างสมเหตุสมผลว่ารายการที่ขัดต่อข้อเท็จจริงแต่ละรายการหรือทุกรายการรวมกันจะผลต่อการตัดสินใจทางเศรษฐกิจของผู้ใช้งบการเงินรวมจากการใช้งบการเงินเหล่านี้

ในการตรวจสอบของข้าพเจ้าตามมาตรฐานการสอบบัญชี ข้าพเจ้าได้ใช้ดุลยพินิจและการสังเกตและสงสัยเกี่ยวกับผู้ประกอบวิชาชีพตลอดการตรวจสอบ การปฏิบัติงานของข้าพเจ้ารวมถึง

- ระบุและประเมินความเสี่ยงจากการแสดงข้อมูลที่ขัดต่อข้อเท็จจริงอันเป็นสาระสำคัญในงบการเงินรวมและงบการเงินเฉพาะกิจการ ไม่ว่าจะเกิดจากการทุจริตหรือข้อผิดพลาด ออกแบบและปฏิบัติตามวิธีการตรวจสอบเพื่อตอบสนองต่อความเสี่ยงเหล่านั้น และได้หลักฐานการสอบบัญชีที่เพียงพอและเหมาะสมเพื่อเป็นเกณฑ์ในการแสดงความเห็นของข้าพเจ้า ความเสี่ยงที่ไม่พบข้อมูลที่ขัดต่อข้อเท็จจริงอันเป็นสาระสำคัญซึ่งเป็นผลมาจากการทุจริตจะสูงกว่าความเสี่ยงที่เกิดจากข้อผิดพลาด เนื่องจากการทุจริตอาจเกี่ยวกับการสมรู้ร่วมคิด การปลอมแปลงเอกสารหลักฐาน การตั้งใจละเว้นการแสดงผล การแสดงข้อมูลที่ผิดตรงตามข้อเท็จจริงหรือการแทรกแซงการควบคุมภายใน



- ทำความเข้าใจในระบบการควบคุมภายในที่เกี่ยวข้องกับการตรวจสอบ เพื่อออกแบบวิธีการตรวจสอบที่เหมาะสมกับสถานการณ์ แต่ไม่ใช่เพื่อวัตถุประสงค์ในการแสดงความเห็นต่อความมีประสิทธิภาพของการควบคุมภายในของกลุ่มบริษัท
- ประเมินความเหมาะสมของนโยบายการบัญชีที่ผู้บริหารใช้และความสมเหตุสมผลของประมาณการทางบัญชีและการเปิดเผยข้อมูลที่เกี่ยวข้องซึ่งจัดทำขึ้น โดยผู้บริหาร
- สรุปเกี่ยวกับความเหมาะสมของการใช้เกณฑ์การบัญชีสำหรับการดำเนินงานต่อเนื่องของผู้บริหารและจากหลักฐานการสอบบัญชีที่ได้รับ สรุปว่ามีความไม่แน่นอนที่มีสาระสำคัญที่เกี่ยวกับเหตุการณ์หรือสถานการณ์ที่อาจเป็นเหตุให้เกิดข้อสงสัยอย่างมีนัยสำคัญต่อความสามารถของกลุ่มบริษัทในการดำเนินงานต่อเนื่องหรือไม่ ถ้าข้าพเจ้าได้ข้อสรุปว่ามีความไม่แน่นอนที่มีสาระสำคัญ ข้าพเจ้าต้องกล่าวไว้ในรายงานของผู้สอบบัญชีของข้าพเจ้าโดยให้ข้อสังเกตถึงการเปิดเผยข้อมูลในงบการเงินรวมที่เกี่ยวข้อง หรือถ้าการเปิดเผยข้อมูลดังกล่าวไม่เพียงพอ ความเห็นของข้าพเจ้าจะเปลี่ยนแปลงไป ข้อสรุปของข้าพเจ้าขึ้นอยู่กับหลักฐานการสอบบัญชีที่ได้รับจนถึงวันที่ในรายงานของผู้สอบบัญชีของข้าพเจ้า อย่างไรก็ตามเหตุการณ์หรือสถานการณ์ในอนาคตอาจเป็นเหตุให้กลุ่มบริษัทต้องหยุดการดำเนินงานต่อเนื่อง
- ประเมินการนำเสนอ โครงสร้างและเนื้อหาของงบการเงินโดยรวม รวมถึงการเปิดเผยข้อมูลว่างบการเงินรวมและงบการเงินเฉพาะกิจการแสดงรายการและเหตุการณ์ในรูปแบบที่ทำให้มีการนำเสนอข้อมูล โดยถูกต้องตามที่ควรหรือไม่
- ได้รับหลักฐานการสอบบัญชีที่เหมาะสมอย่างเพียงพอเกี่ยวกับข้อมูลทางการเงินของกิจการภายในกลุ่มหรือกิจกรรมทางธุรกิจภายในกลุ่มบริษัทเพื่อแสดงความเห็นต่องบการเงินรวม ข้าพเจ้ารับผิดชอบต่อการกำหนดแนวทาง การควบคุมดูแล และการปฏิบัติงานตรวจสอบกลุ่มบริษัท ข้าพเจ้าเป็นผู้รับผิดชอบแต่เพียงผู้เดียวต่อความเห็นของข้าพเจ้า

ข้าพเจ้าได้สื่อสารกับผู้มีหน้าที่ในการกำกับดูแลในเรื่องต่าง ๆ ที่สำคัญ ซึ่งรวมถึงขอบเขตและช่วงเวลาของการตรวจสอบตามที่ได้วางแผนไว้ ประเด็นที่มีนัยสำคัญที่พบจากการตรวจสอบรวมถึงข้อบกพร่องที่มีนัยสำคัญในระบบการควบคุมภายในหากข้าพเจ้าพบในระหว่างการตรวจสอบของข้าพเจ้า

ข้าพเจ้าได้ให้คำรับรองแก่ผู้มีหน้าที่ในการกำกับดูแลว่าข้าพเจ้าได้ปฏิบัติตามข้อกำหนดจรรยาบรรณที่เกี่ยวข้องกับความเป็นอิสระและได้สื่อสารกับผู้มีหน้าที่ในการกำกับดูแลเกี่ยวกับความสัมพันธ์ทั้งหมดตลอดจนเรื่องอื่นซึ่งข้าพเจ้าเชื่อว่ามีเหตุผลที่บุคคลภายนอกอาจพิจารณาว่ากระทบต่อความเป็นอิสระของข้าพเจ้าและมาตรการที่ข้าพเจ้าใช้เพื่อป้องกันไม่ให้ข้าพเจ้าขาดความเป็นอิสระ

(นายวิชัย รุจิตานนท์)

ผู้สอบบัญชีรับอนุญาต เลขทะเบียน 4054

บริษัท เอเอ็นเอส ออดิท จำกัด

กรุงเทพฯ วันที่ 23 กุมภาพันธ์ 2567 ยกเว้นหมายเหตุประกอบงบการเงินข้อ 19 และ 34.1 ซึ่งลงวันที่ 13 พฤษภาคม 2567

บริษัท เพชรศรีวิชัย เอ็นเตอร์ไพรส์ จำกัด (มหาชน) และบริษัทย่อย

งบแสดงฐานะการเงิน

ณ วันที่ 31 ธันวาคม 2566

หมายเหตุ	หน่วย : บาท				
	งบการเงินรวม		งบการเงินเฉพาะกิจการ		
	2566	2565	2566	2565	
<b>สินทรัพย์</b>					
<b>สินทรัพย์หมุนเวียน</b>					
เงินสดและรายการเทียบเท่าเงินสด	5	140,396,082	145,183,625	14,842,265	6,939,264
ลูกหนี้การค้าและลูกหนี้หมุนเวียนอื่น - สุทธิ	4, 6	1,131,939,449	1,258,143,420	21,185,766	42,006,530
ดอกเบี้ยค้างรับกิจการที่เกี่ยวข้องกัน	4	-	-	1,419,588	147,738
เงินปันผลค้างรับ	4	15,000,000	-	69,310,347	-
เงินให้กู้ยืมระยะสั้นแก่กิจการที่เกี่ยวข้องกัน	4	-	-	565,000,000	175,000,000
สินค้าคงเหลือ - สุทธิ	7	1,238,245,623	1,766,388,743	-	-
พัสดุน้ำมันและอะไหล่คงเหลือ	8	11,269,682	18,927,541	-	-
ภาษีเงินได้คืนบุคคลรอขอคืนภายในหนึ่งปี		29,952,106	-	1,511,872	-
สินทรัพย์สัญญาอนุพันธ์	30.2	2,912,477	24,220,049	-	-
สินทรัพย์หมุนเวียนอื่น		10,247,430	15,176,836	599,097	660,973
รวมสินทรัพย์หมุนเวียน		2,579,962,849	3,228,040,214	673,868,935	224,754,505
<b>สินทรัพย์ไม่หมุนเวียน</b>					
ดอกเบี้ยค้างรับระยะยาวกิจการที่เกี่ยวข้องกัน	4	-	-	40,869,866	36,969,174
เงินให้กู้ยืมระยะยาวแก่กิจการที่เกี่ยวข้องกัน	4	-	-	261,113,741	299,541,698
สินทรัพย์ทางการเงินไม่หมุนเวียนอื่น	9, 30.6	463,079,992	738,508,652	-	-
เงินลงทุนในบริษัทร่วม - สุทธิ	10	99,764,318	122,687,319	114,527,645	114,527,645
เงินลงทุนในบริษัทย่อย - สุทธิ	11	-	-	1,309,289,579	1,182,433,595
ที่ดินเพื่อโครงการในอนาคต	12	127,736,592	127,736,592	-	-
อสังหาริมทรัพย์เพื่อการลงทุน	13	30,000,000	30,000,000	-	-
ที่ดิน อาคาร เรือและอุปกรณ์ - สุทธิ	14	2,168,382,605	2,146,431,854	13,659,890	10,693,642
สินทรัพย์สิทธิการใช้ - สุทธิ	4, 15.1	89,093,742	89,904,379	136,455,938	55,326,570
สินทรัพย์ไม่มีตัวตน - สุทธิ	16	17,970,959	11,278,637	3,369,798	3,749,180
ภาษีเงินได้คืนบุคคลรอขอคืน		8,729,939	30,675,266	1,696,862	1,511,872
สินทรัพย์ภาษีเงินได้รอการตัดบัญชี - สุทธิ	25	79,106,564	76,234,958	34,939,248	35,465,180
สินทรัพย์ไม่หมุนเวียนอื่น	4	22,280,854	22,886,974	742,800	57,000
รวมสินทรัพย์ไม่หมุนเวียน		3,106,145,565	3,396,344,631	1,916,665,367	1,740,275,556
<b>รวมสินทรัพย์</b>		<b>5,686,108,414</b>	<b>6,624,384,845</b>	<b>2,590,534,302</b>	<b>1,965,030,061</b>

บริษัท เพชรศรีวิชัย เอ็นเตอร์ไพรส์ จำกัด (มหาชน) และบริษัทย่อย

งบแสดงฐานะการเงิน

ณ วันที่ 31 ธันวาคม 2566

หมายเหตุ	หน่วย : บาท				
	งบการเงินรวม		งบการเงินเฉพาะกิจการ		
	2566	2565	2566	2565	
<b>หนี้สินและส่วนของผู้ถือหุ้น</b>					
<b>หนี้สินหมุนเวียน</b>					
เงินเบิกเกินบัญชีและเงินกู้ยืมระยะสั้นจากสถาบันการเงิน	17	1,004,617,392	1,846,689,953	-	-
เจ้าหนี้การค้าและเจ้าหนี้หมุนเวียนอื่น	4, 18	1,101,512,021	1,197,043,643	10,246,447	6,817,080
เจ้าหนี้กรมสรรพากร		58,954,502	44,944,844	1,137,832	714,985
ดอกเบี้ยค้างจ่ายกิจการที่เกี่ยวข้องกัน	4	-	-	925,326	80,000,000
เงินกู้ยืมระยะสั้นจากกิจการที่เกี่ยวข้องกัน	4	-	-	260,000,000	-
เงินกู้ยืมระยะยาวจากสถาบันการเงิน					
ที่ต้องจ่ายคืนเมื่อทวงถาม	19, 34.1	397,804,461	-	-	-
หนี้สินตามสัญญาเช่าส่วนที่ครบกำหนดชำระภายในหนึ่งปี	4, 15.2	9,261,705	12,476,655	6,610,545	3,865,515
ภาษีเงินได้สินค้าและครุภัณฑ์ค้างจ่าย		9,791,334	863,896	-	-
หนี้สินสัญญาอนุพันธ์	30.2	37,724	385,488	-	-
หนี้สินหมุนเวียนอื่น		4,066,239	7,688,945	872,805	2,463,855
<b>รวมหนี้สินหมุนเวียน</b>		<b>2,586,045,378</b>	<b>3,110,093,424</b>	<b>279,792,955</b>	<b>93,861,435</b>
<b>หนี้สินไม่หมุนเวียน</b>					
เงินกู้ยืมระยะยาวจากสถาบันการเงิน - สุทธิ	19, 34.1	-	-	-	-
หนี้สินตามสัญญาเช่า - สุทธิ	4, 15.2	67,081,935	67,064,072	138,052,410	57,898,561
รายได้เงินอุดหนุนจากรัฐบาลระดับบัญชี		501,504	558,819	-	-
หนี้สินภาษีเงินได้รอการตัดบัญชี - สุทธิ	25	41,413,065	31,440,792	-	-
ประมาณการหนี้สินไม่หมุนเวียนสำหรับผลประโยชน์พนักงาน	20	36,613,720	44,568,237	10,581,756	9,551,328
<b>รวมหนี้สินไม่หมุนเวียน</b>		<b>145,610,224</b>	<b>143,631,920</b>	<b>148,634,166</b>	<b>67,449,889</b>
<b>รวมหนี้สิน</b>		<b>2,731,655,602</b>	<b>3,253,725,344</b>	<b>428,427,121</b>	<b>161,311,324</b>
<b>ส่วนของผู้ถือหุ้น</b>					
ทุนเรือนหุ้น	21				
หุ้นสามัญ 18,397,845 หุ้น มูลค่าหุ้นละ 100 บาท			1,839,784,500		1,839,784,500
หุ้นสามัญ 2,750,000,000 หุ้น มูลค่าหุ้นละ 1 บาท		2,750,000,000		2,750,000,000	
<b>ทุนเรือนหุ้นที่ออกและชำระแล้ว</b>			<b>1,839,784,500</b>	<b>2,000,000,000</b>	<b>1,839,784,500</b>
หุ้นสามัญ 18,397,845 หุ้น มูลค่าหุ้นละ 100 บาท			1,839,784,500		1,839,784,500
หุ้นสามัญ 2,000,000,000 หุ้น มูลค่าหุ้นละ 1 บาท		2,000,000,000		2,000,000,000	
ผลแตกต่างจากการจัดโครงสร้างธุรกิจภายใต้การควบคุมเดียวกัน	11	1,656,400,808	1,656,400,808	-	-
ส่วนต่ำกว่าทุนจากการเปลี่ยนแปลงสัดส่วนเงินลงทุนในบริษัทย่อย	11	(33,654,938)	-	-	-
กำไร (ขาดทุน) สะสม					
จัดสรรแล้ว - สรรองตามกฎหมาย	23	69,000,000	23,000,000	69,000,000	23,000,000
ยังไม่ได้จัดสรร		(801,321,590)	(356,173,754)	93,107,181	(59,065,763)
องค์ประกอบอื่นของส่วนของผู้ถือหุ้น		49,345,383	29,105,110	-	-
<b>รวมส่วนของผู้ถือหุ้นของบริษัท</b>		<b>2,939,769,663</b>	<b>3,192,116,664</b>	<b>2,162,107,181</b>	<b>1,803,718,737</b>
ส่วนได้เสียที่ไม่มีอำนาจควบคุม		14,683,149	178,542,837	-	-
<b>รวมส่วนของผู้ถือหุ้น</b>		<b>2,954,452,812</b>	<b>3,370,659,501</b>	<b>2,162,107,181</b>	<b>1,803,718,737</b>
<b>รวมหนี้สินและส่วนของผู้ถือหุ้น</b>		<b>5,686,108,414</b>	<b>6,624,384,845</b>	<b>2,590,534,302</b>	<b>1,965,030,061</b>

หมายเหตุประกอบงบการเงินเป็นส่วนหนึ่งของงบการเงินนี้

## บริษัท เพชรวิชัย เอ็นเตอร์ไพรส์ จำกัด (มหาชน) และบริษัทย่อย

## งบกำไรขาดทุนเบ็ดเสร็จ

สำหรับปีสิ้นสุดวันที่ 31 ธันวาคม 2566

หมายเหตุ	หน่วย : บาท				
	งบการเงินรวม		งบการเงินเฉพาะกิจการ		
	2566	2565	2566	2565	
4, 26, 29, 32					
<b>รายได้</b>					
รายได้จากการขาย	34.2	24,378,037,947	32,353,439,648	-	-
รายได้จากการให้บริการ		291,636,811	302,995,136	143,249,021	83,999,437
รายได้เงินปันผล	10, 11, 24	-	-	892,928,444	477,494,913
รายได้อื่น					
รายได้เงินปันผล		24,750,000	6,000,000	-	-
รายได้ดอกเบี้ยรับ		2,578,310	4,797,842	10,479,457	12,742,194
รายได้อื่น		25,780,078	28,911,665	177,869	63,389
รวมรายได้		24,722,783,146	32,696,144,291	1,046,834,791	574,299,933
<b>ค่าใช้จ่าย</b>					
ต้นทุนขาย		(23,391,733,288)	(31,259,643,951)	-	-
ต้นทุนการให้บริการ		(195,958,989)	(245,934,342)	(113,510,476)	(65,111,897)
ต้นทุนในการจัดจำหน่าย	34.2	(442,879,015)	(560,385,286)	-	-
ค่าใช้จ่ายในการบริหาร		(165,885,795)	(188,817,529)	(12,805,362)	(18,363,543)
ผลขาดทุนจากการซื้อขายค่าสินทรัพย์ถาวร	14	-	(9,075,707)	-	-
ขาดทุนจากอัตราแลกเปลี่ยน		(67,732,037)	(196,761,581)	-	-
กำไร (ขาดทุน) จากการเปลี่ยนแปลงมูลค่าชุดกรรมของตราสารอนุพันธ์ทางการเงิน		(20,959,808)	24,105,528	-	-
รวมค่าใช้จ่าย		(24,285,148,932)	(32,436,512,868)	(126,315,838)	(83,475,440)
<b>กำไรจากกิจกรรมดำเนินงาน</b>		437,634,214	259,631,423	920,518,953	490,824,493
ส่วนแบ่งกำไร (ขาดทุน) ของเงินลงทุนในบริษัทร่วมที่ผู้ใช้มีส่วนได้เสีย	10	(9,889,857)	8,159,674	-	-
ผลขาดทุนจากการซื้อขายเงินลงทุน	11	-	-	-	(150,000,000)
ต้นทุนทางการเงิน		(67,048,107)	(57,994,464)	(8,524,182)	(2,296,040)
<b>กำไรก่อนภาษีเงินได้</b>		360,696,250	209,796,633	911,994,771	338,528,453
รายได้ (ค่าใช้จ่าย) ภาษีเงินได้	25	(30,199,684)	4,606,448	(3,665,010)	29,170,171
<b>กำไรสำหรับปี</b>		330,496,566	214,403,081	908,329,761	367,698,624
<b>กำไรขาดทุนเบ็ดเสร็จอื่น</b>					
<b>รายการที่จะไม่ถูกจัดประเภทใหม่ไว้ในกำไรหรือขาดทุนในภายหลัง</b>					
กำไรจากเงินลงทุนในตราสารทุนที่กำหนดให้					
วัดมูลค่าด้วยมูลค่าชุดกรรมผ่านกำไรขาดทุนเบ็ดเสร็จอื่น	9	25,300,341	58,388,445	-	-
ผลกำไร (ขาดทุน) จากการประมาณการตามหลักคณิตศาสตร์ประกันภัย					
สำหรับโครงการผลประโยชน์พนักงาน	20	347,899	(4,904,055)	-	(7,327,433)
ภาษีเงินได้ของรายการที่จะไม่ถูกจัดประเภทใหม่					
ไว้ในกำไรหรือขาดทุนในภายหลัง	25	(5,129,648)	(10,696,878)	-	1,465,487
<b>กำไร (ขาดทุน) เบ็ดเสร็จอื่นสำหรับปี</b>		20,518,592	42,787,512	-	(5,861,946)
<b>กำไรเบ็ดเสร็จรวมสำหรับปี</b>		351,015,158	257,190,593	908,329,761	361,836,678
<b>การแบ่งปันกำไร (ขาดทุน)</b>					
ส่วนที่เป็นของผู้ถือหุ้นบริษัทใหญ่		310,730,662	(154,684,325)	908,329,761	367,698,624
ส่วนของผู้ถือหุ้นเดิมก่อนการรวมธุรกิจภายใต้การควบคุมเดียวกัน					
/ส่วนที่เป็นของส่วนได้เสียที่ไม่มีอำนาจควบคุม		19,765,904	369,087,406	-	-
		330,496,566	214,403,081	908,329,761	367,698,624
<b>การแบ่งปันกำไร (ขาดทุน) เบ็ดเสร็จรวม</b>					
ส่วนที่เป็นของผู้ถือหุ้นบริษัทใหญ่		331,249,254	(144,278,047)	908,329,761	361,836,678
ส่วนของผู้ถือหุ้นเดิมก่อนการรวมธุรกิจภายใต้การควบคุมเดียวกัน					
/ส่วนที่เป็นของส่วนได้เสียที่ไม่มีอำนาจควบคุม		19,765,904	401,468,640	-	-
		351,015,158	257,190,593	908,329,761	361,836,678
<b>กำไร (ขาดทุน) ต่อหุ้น</b>					
กำไร (ขาดทุน) ต่อหุ้นขั้นพื้นฐาน					
กำไร (ขาดทุน) ส่วนที่เป็นของผู้ถือหุ้นของบริษัท (บาท)	22	0.16	(0.13)	0.47	0.30
หุ้นสามัญเฉลี่ยต่อชั่งน้ำหนัก (หุ้น)		1,922,745,403	1,176,108,181	1,922,745,403	1,238,573,934

หมายเหตุประกอบงบการเงินเป็นส่วนหนึ่งของงบการเงินนี้

บริษัท เพชรศรีวิชัย เอ็นเตอร์ไพรส์ จำกัด (มหาชน) และบริษัทย่อย  
งบแสดงการเปลี่ยนแปลงส่วนของผู้ถือหุ้น  
สำหรับปีสิ้นสุดวันที่ 31 ธันวาคม 2566

หน่วย : บาท											
งบการเงินรวม											
หมายเหตุ	ทุนเรือนหุ้นที่ออก และชำระแล้ว - สุทธิ	ผลแตกต่างจาก การจัดโครงสร้าง ธุรกิจภายใต้ การควบคุมเดียวกัน	ส่วนต่ำกว่าทุน จากการเปลี่ยนแปลง สัดส่วนเงินลงทุน ในบริษัทย่อย	กำไร (ขาดทุน) สะสม		กำไร (ขาดทุน) จากการ ประเมินการตามหลัก คณิตศาสตร์ประกันภัย		รวมส่วนของผู้ถือหุ้น ของบริษัทใหญ่	ส่วนได้เสียของผู้ถือหุ้นเดิม ก่อนการรวมธุรกิจภายใต้ การควบคุมเดียวกัน /ส่วนได้เสียที่ไม่มีอำนาจควบคุม		รวม ส่วนของผู้ถือหุ้น
				กำไร (ขาดทุน) สะสม		ผลกำไร			ส่วนได้เสียของผู้ถือหุ้นเดิม		
				จัดสรรแล้ว - สำรองตามกฎหมาย	ยังไม่ได้จัดสรร	กำไร (ขาดทุน) จากการ ประเมินการตามหลัก คณิตศาสตร์ประกันภัย	ผลกำไร จากการวัดมูลค่าสุทธิธรรม		ก่อนการรวมธุรกิจภายใต้ การควบคุมเดียวกัน	รวม	
ยอดคงเหลือ ณ วันที่ 1 มกราคม 2566	1,839,784,500	1,656,400,808	-	23,000,000	(356,173,754)	-	29,105,110	3,192,116,664	178,542,837	-	3,370,659,501
การเปลี่ยนแปลงในส่วนของผู้ถือหุ้นสำหรับปี :											
เพิ่มทุนหุ้นสามัญ	21	160,215,500	-	-	-	-	-	160,215,500	-	-	160,215,500
เงินปันผลจ่าย	11, 24	-	-	-	(710,156,817)	-	-	(710,156,817)	(90,424,545)	-	(800,581,362)
สำรองตามกฎหมาย	23	-	-	46,000,000	(46,000,000)	-	-	-	-	-	-
การเปลี่ยนแปลงส่วนของผู้มีส่วนได้เสีย ที่ไม่มีอำนาจควบคุมจากการซื้อเงินลงทุนเพิ่มเติมในบริษัทย่อย	11	-	-	(33,654,938)	-	-	-	(33,654,938)	(93,201,047)	-	(126,855,985)
กำไรเบ็ดเสร็จรวมสำหรับปี		-	-	-	310,730,662	278,319	20,240,273	331,249,254	19,765,904	-	351,015,158
โอนไปกำไรสะสม		-	-	-	278,319	(278,319)	-	-	-	-	-
ยอดคงเหลือ ณ วันที่ 31 ธันวาคม 2566		2,000,000,000	1,656,400,808	(33,654,938)	69,000,000	(801,321,590)	-	49,345,383	2,939,769,663	14,683,149	2,954,452,812
ยอดคงเหลือ ณ วันที่ 1 มกราคม 2565		600,000,000	-	-	-	255,311,981	-	14,897,422	870,209,403	2,695,764,592	3,565,973,995
หุ้นสามัญส่วนที่ถือโดยบริษัทภายใต้การควบคุมเดียวกัน		(150,000,000)	-	-	-	-	-	-	(150,000,000)	-	(150,000,000)
ยอดคงเหลือ ณ วันที่ 1 มกราคม 2565 - สุทธิ		450,000,000	-	-	-	255,311,981	-	14,897,422	720,209,403	2,695,764,592	3,415,973,995
การเปลี่ยนแปลงในส่วนของผู้ถือหุ้นสำหรับปี :											
เพิ่มทุนหุ้นสามัญ	21	1,239,784,500	-	-	-	-	-	-	1,239,784,500	-	1,239,784,500
เงินปันผลจ่าย	11, 24	-	-	-	-	(430,000,000)	-	-	(430,000,000)	(22,505,087)	(452,505,087)
สำรองตามกฎหมาย	23	-	-	-	23,000,000	(23,000,000)	-	-	-	-	-
กำไร (ขาดทุน) เบ็ดเสร็จรวมสำหรับปี		-	-	-	-	(154,684,325)	(3,801,410)	14,207,688	(144,278,047)	401,468,640	257,190,593
โอนไปกำไรสะสม		-	-	-	-	(3,801,410)	3,801,410	-	-	-	-
รายการกับหุ้นที่บันทึกโดยตรงเข้าส่วนของผู้ถือหุ้น จากการปรับโครงสร้างผู้ถือหุ้น		150,000,000	1,656,400,808	-	-	-	-	-	1,806,400,808	(2,896,185,308)	(1,089,784,500)
ยอดคงเหลือ ณ วันที่ 31 ธันวาคม 2565		1,839,784,500	1,656,400,808	-	23,000,000	(356,173,754)	-	29,105,110	3,192,116,664	178,542,837	3,370,659,501

หมายเหตุประกอบงบการเงินเป็นส่วนหนึ่งของงบการเงินนี้

บริษัท เพชรวิชัย เอ็นเตอร์ไพรส์ จำกัด (มหาชน) และบริษัทย่อย

งบแสดงการเปลี่ยนแปลงส่วนของผู้ถือหุ้น

สำหรับปีสิ้นสุดวันที่ 31 ธันวาคม 2566

หน่วย : บาท

งบการเงินเฉพาะกิจการ

หมายเหตุ	ทุนเรือนหุ้นที่ออก และชำระแล้ว	กำไร (ขาดทุน) สะสม		ขาดทุนเบ็ดเสร็จอื่น	รวม
		จัดสรรแล้ว -		ขาดทุนจากการประมาณการ	
		สำรองตามกฎหมาย	ยังไม่ได้จัดสรร	ตามหลักคณิตศาสตร์ประกันภัย	
ยอดคงเหลือ ณ วันที่ 1 มกราคม 2566	1,839,784,500	23,000,000	(59,065,763)	-	1,803,718,737
การเปลี่ยนแปลงในส่วนของผู้ถือหุ้นสำหรับปี :					
เพิ่มทุนหุ้นสามัญ	21 160,215,500	-	-	-	160,215,500
เงินปันผลจ่าย	24 -	-	(710,156,817)	-	(710,156,817)
สำรองตามกฎหมาย	23 -	46,000,000	(46,000,000)	-	-
กำไรเบ็ดเสร็จรวมสำหรับปี	-	-	908,329,761	-	908,329,761
ยอดคงเหลือ ณ วันที่ 31 ธันวาคม 2566	2,000,000,000	69,000,000	93,107,181	-	2,162,107,181
ยอดคงเหลือ ณ วันที่ 1 มกราคม 2565	600,000,000	-	32,097,559	-	632,097,559
การเปลี่ยนแปลงในส่วนของผู้ถือหุ้นสำหรับปี :					
เพิ่มทุนหุ้นสามัญ	21 1,239,784,500	-	-	-	1,239,784,500
เงินปันผลจ่าย	24 -	-	(430,000,000)	-	(430,000,000)
สำรองตามกฎหมาย	23 -	23,000,000	(23,000,000)	-	-
กำไร (ขาดทุน) เบ็ดเสร็จรวมสำหรับปี	-	-	367,698,624	(5,861,946)	361,836,678
โอนไปกำไรสะสม	-	-	(5,861,946)	5,861,946	-
ยอดคงเหลือ ณ วันที่ 31 ธันวาคม 2565	1,839,784,500	23,000,000	(59,065,763)	-	1,803,718,737

หมายเหตุประกอบงบการเงินเป็นส่วนหนึ่งของงบการเงินนี้

บริษัท เพชรศรีวิชัย เอ็นเตอร์ไพรส์ จำกัด (มหาชน) และบริษัทย่อย

งบกระแสเงินสด

สำหรับปีสิ้นสุดวันที่ 31 ธันวาคม 2566

	หน่วย : บาท			
	งบการเงินรวม		งบการเงินเฉพาะกิจการ	
	2566	2565	2566	2565
<b>กระแสเงินสดจากกิจกรรมดำเนินงาน :</b>				
กำไรสำหรับปี	330,496,566	214,403,081	908,329,761	367,698,624
รายการปรับกระทบกำไรสุทธิเป็นเงินสดได้มาจาก (ใช้ไป)				
กิจกรรมดำเนินงาน :				
(รายได้) ค่าใช้จ่ายภาษีเงินได้	30,199,684	(4,606,448)	3,665,010	(29,170,171)
ค่าเสื่อมราคาและค่าตัดจำหน่าย	206,698,288	226,802,080	10,324,861	3,703,414
กำไรจากการขายเงินลงทุน	-	(7,496,965)	-	-
ผลขาดทุนจากการซื้อค่าเงินลงทุน	-	-	-	150,000,000
ส่วนแบ่ง (กำไร) ขาดทุนของเงินลงทุนในบริษัทร่วมที่ผู้ใช้วิธีส่วนได้เสีย	9,889,857	(8,159,674)	-	-
รายได้เงินปันผล	(24,750,000)	(6,000,000)	(892,928,444)	(477,494,913)
รายได้เงินอุดหนุนจากรัฐบาล	(57,315)	(57,315)	-	-
ประมาณการหนี้สินไม่หมุนเวียนสำหรับผลประโยชน์พนักงาน	4,191,155	4,526,136	635,958	54,593
ผลขาดทุนจากการปรับลดมูลค่าสินค้าคงเหลือ (กลับรายการ)	(77,986,246)	72,246,172	-	-
ตัดจำหน่ายภาษีเงินได้ถูกหัก ณ ที่จ่าย	-	2,493,487	-	-
(กำไร) ขาดทุนจากอัตราแลกเปลี่ยนที่ยังไม่เกิดขึ้นจริง	1,701,065	(1,975,896)	-	-
(กำไร) ขาดทุนจากการปรับมูลค่าธุรกรรมสัญญาอนุพันธ์	20,959,808	(24,105,528)	-	-
กลับรายการผลขาดทุนจากการซื้อค่าสินทรัพย์ถาวร	(7,632,369)	(6,778,086)	-	-
(กำไร) ขาดทุนจากการขาย/ตัดจำหน่ายทรัพย์สิน	(10,395,377)	2,790,508	(167,563)	-
ดอกเบี้ยรับ	(2,578,310)	(4,797,842)	(10,479,457)	(12,742,194)
ต้นทุนทางการเงิน	67,048,107	57,994,464	8,524,182	2,296,040
กำไรจากการดำเนินงานก่อนการเปลี่ยนแปลงของสินทรัพย์ และหนี้สินในการดำเนินงาน	547,784,913	517,278,174	27,904,308	4,345,393
การเปลี่ยนแปลงของสินทรัพย์ดำเนินงาน (เพิ่มขึ้น) ลดลง :				
ลูกหนี้การค้าและลูกหนี้หมุนเวียนอื่น	121,505,493	162,769,552	90,131,110	(41,933,683)
สินค้าคงเหลือ	593,254,743	(307,982,878)	-	-
พัสดุน้ำมันและอะไหล่คงเหลือ	7,657,859	(8,328,985)	-	-
สินทรัพย์หมุนเวียนอื่น	4,929,406	(11,819,946)	61,876	(660,973)
สินทรัพย์ไม่หมุนเวียนอื่น	606,120	(19,814,520)	(685,800)	(57,000)
การเปลี่ยนแปลงของหนี้สินดำเนินงานเพิ่มขึ้น (ลดลง) :				
เจ้าหนี้การค้าและเจ้าหนี้หมุนเวียนอื่น	(98,444,831)	352,714,443	3,973,847	7,102,031
หนี้สินหมุนเวียนอื่น	(3,622,707)	(62,559,698)	(1,591,050)	2,288,929
เงินสดได้มาจาก (ใช้ไป) กิจกรรมดำเนินงาน	1,173,670,996	622,256,142	119,794,291	(28,915,303)
เงินปันผลรับ	-	-	754,307,750	477,494,913
เงินสดจ่ายชำระผูกพันผลประโยชน์พนักงาน	(11,338,386)	(1,312,559)	-	-
จ่ายค่าภาษีเงินได้	(28,031,166)	(68,659,573)	(4,835,940)	(2,525,256)
รับเงินจากการขอคืนภาษีเงินได้	723,160	2,420,466	-	-
เงินสดสุทธิได้มาจากกิจกรรมดำเนินงาน	1,135,024,604	554,704,476	869,266,101	446,054,354

หมายเหตุประกอบงบการเงินเป็นส่วนหนึ่งของงบการเงินนี้

บริษัท เพชรศรีวิชัย เอ็นเตอร์ไพรส์ จำกัด (มหาชน) และบริษัทย่อย

งบกระแสเงินสด

สำหรับปีสิ้นสุดวันที่ 31 ธันวาคม 2566

	หน่วย : บาท			
	งบการเงินรวม		งบการเงินเฉพาะกิจการ	
	2566	2565	2566	2565
<b>กระแสเงินสดจากกิจกรรมลงทุน :</b>				
เงินฝากสถาบันการเงินที่คิดภาระค่าประกันลดลง (เพิ่มขึ้น)	300,729,000	(39,367,734)	-	-
เงินสลับจากเงินให้กู้ยืมแก่บุคคลและกิจการที่เกี่ยวข้องกัน	-	324,416,274	263,427,957	409,913,053
เงินสดจ่ายเงินให้กู้ยืมแก่บุคคลและกิจการที่เกี่ยวข้องกัน	-	(152,000,000)	(615,000,000)	(362,000,000)
เงินสดจ่ายซื้อที่ดินเพื่อโครงการในอนาคต	-	(2,350,000)	-	-
เงินสดจ่ายซื้ออาคาร และอุปกรณ์	(218,711,785)	(81,601,652)	(6,106,981)	(11,176,487)
เงินสดจ่ายซื้อสินทรัพย์ไม่มีตัวตน	(8,645,799)	(3,426,363)	(54,000)	(3,741,500)
เงินสลับจากการจำหน่ายทรัพย์สิน	46,575,711	50,396,470	602,853	-
เงินสลับคอกเบี้ย	5,575,722	316,090,720	5,306,916	314,859,595
เงินปันผลรับ	22,783,143	6,000,000	-	-
เงินสดจ่ายซื้อสินทรัพย์สิทธิการใช้	(1,297,874)	(1,813,018)	-	(1,843,750)
เงินสดจ่ายซื้อเงินลงทุนในบริษัทร่วม	-	(114,527,645)	-	(114,527,645)
เงินสลับจากการจำหน่ายเงินลงทุนในบริษัทร่วม	-	500,000	-	500,000
เงินสดจ่ายจากการซื้อเงินลงทุนในบริษัทย่อย	(126,855,985)	-	(126,855,985)	-
เงินสดสุทธิได้จาก (ใช้ไป) กิจกรรมลงทุน	20,152,133	302,317,052	(478,679,240)	231,983,266
<b>กระแสเงินสดจากกิจกรรมจัดหาเงิน :</b>				
เงินเบิกเกินบัญชีและเงินกู้ยืมระยะสั้นจากสถาบันการเงินเพิ่มขึ้น (ลดลง)	(842,072,561)	297,068,183	-	-
เงินสลับจากเงินกู้ยืมระยะสั้นจากบุคคลและกิจการที่เกี่ยวข้องกัน	-	-	460,000,000	152,000,000
เงินสดจ่ายชำระหนี้ระยะสั้นจากบุคคลและกิจการที่เกี่ยวข้องกัน	-	(14,463,716)	(200,000,000)	(234,055,412)
เงินสลับจากเงินกู้ยืมระยะยาวจากสถาบันการเงิน	516,000,000	-	-	-
เงินสดจ่ายชำระหนี้ระยะยาวจากสถาบันการเงิน	(116,000,000)	-	-	-
จ่ายชำระหนี้สินค้าตามสัญญาเช่า	(13,259,610)	(11,430,563)	(10,756,686)	(4,252,829)
จ่ายชำระคอกเบี้ยจ่าย	(61,994,472)	(55,354,458)	(81,985,857)	(157,662,608)
จ่ายค่าธรรมเนียมการกู้ยืมเงินระยะยาวจากสถาบันการเงิน	(3,000,000)	-	-	-
เงินปันผลจ่าย	(799,853,137)	(452,505,087)	(710,156,817)	(430,000,000)
เงินปันผลจ่ายแก่ส่วนที่เป็นของผู้ถือหุ้นเดิม				
ก่อนการรวมธุรกิจภายใต้การควบคุมเดียวกัน	-	(650,000,000)	-	-
เงินสลับจากการเพิ่มทุนหุ้นสามัญ	160,215,500	-	160,215,500	-
เงินสดสุทธิใช้ไปในกิจกรรมจัดหาเงิน	(1,159,964,280)	(886,685,641)	(382,683,860)	(673,970,849)
เงินสดและรายการเทียบเท่าเงินสดเพิ่มขึ้น (ลดลง) - สุทธิ	(4,787,543)	(29,664,113)	7,903,001	4,066,771
เงินสดและรายการเทียบเท่าเงินสดคงเหลือต้นปี	145,183,625	174,847,738	6,939,264	2,872,493
เงินสดและรายการเทียบเท่าเงินสดคงเหลือสิ้นปี	140,396,082	145,183,625	14,842,265	6,939,264
<b>ข้อมูลกระแสเงินสดเปิดเผยเพิ่มเติม</b>				
<b>รายการที่มีใช้เงินสด</b>				
สินทรัพย์เพิ่มขึ้นจากหนี้สินค้าตามสัญญาเช่าการเงิน	5,693,294	71,625,259	88,437,036	4,543,981
เข้าหนี้ค่าสินทรัพย์และสินทรัพย์ไม่มีตัวตน	18,642,306	2,786,992	32,168	-
เงินให้กู้ยืมระยะยาวแก่กิจการที่เกี่ยวข้องกัน				
ที่จัดประเภทเป็นเงินลงทุนในบริษัทย่อย	-	-	-	21,706,095
เพิ่มทุนหุ้นสามัญ	-	-	-	1,239,784,500

หมายเหตุประกอบงบการเงินเป็นส่วนหนึ่งของงบการเงินนี้



## บริษัท เพชรศรีวิชัย เอ็นเตอร์ไพรส์ จำกัด (มหาชน) และบริษัทย่อย

### หมายเหตุประกอบงบการเงิน

สำหรับปีสิ้นสุดวันที่ 31 ธันวาคม 2566

#### 1. ข้อมูลทั่วไป

บริษัท เพชรศรีวิชัย เอ็นเตอร์ไพรส์ จำกัด (มหาชน) (“บริษัทฯ”) เป็นนิติบุคคลที่จัดตั้งขึ้นตามประมวลกฎหมายแพ่งและพาณิชย์ของประเทศไทยเป็นบริษัทจำกัด เมื่อวันที่ 20 พฤศจิกายน 2556 โดยบริษัทฯ มีผู้ถือหุ้นใหญ่คือ บริษัท พีซีอีพี โฮลดิ้ง จำกัด โดยถือหุ้นร้อยละ 45.50 และบริษัท พีซีอีพีเค ลิมิเต็ด จำกัด โดยถือหุ้นร้อยละ 41.00 ตามลำดับของทุนจดทะเบียนและเรียกชำระแล้วของบริษัทฯ ธุรกิจหลักของบริษัทฯ คือการลงทุนในตราสารทุนและให้บริการด้านการบริหารจัดการ โดยมีสำนักงานตั้งอยู่เลขที่ 99/19 หมู่ที่ 4 ถนนกาญจนาภิเษก ตำบลบางกุ่ม อำเภอเมืองสุราษฎร์ธานี จังหวัดสุราษฎร์ธานี

เมื่อวันที่ 29 พฤษภาคม 2566 ที่ประชุมวิสามัญผู้ถือหุ้นของบริษัทฯ ครั้งที่ 1/2566 ได้มีมติอนุมัติการแปรสภาพจากบริษัทจำกัดเป็นบริษัทมหาชนจำกัด และให้เปลี่ยนชื่อจาก “บริษัท เพชรศรีวิชัย เอ็นเตอร์ไพรส์ จำกัด” เป็น “บริษัท เพชรศรีวิชัย เอ็นเตอร์ไพรส์ จำกัด (มหาชน)” โดยบริษัทฯ ได้จดทะเบียนการแปรสภาพบริษัทและการเปลี่ยนชื่อกับกระทรวงพาณิชย์แล้ว เมื่อวันที่ 30 พฤษภาคม 2566

#### 2. เกณฑ์การจัดทำงบการเงิน

งบการเงินนี้จัดทำขึ้นตามมาตรฐานการรายงานทางการเงินไทย (“มาตรฐานการรายงานทางการเงิน”) รวมถึงการตีความและแนวปฏิบัติทางการบัญชีที่ประกาศใช้โดยสภาวิชาชีพบัญชี (“สภาวิชาชีพบัญชี”)

การแสดงรายการในงบการเงิน ได้ทำขึ้นเพื่อให้เป็นไปตามข้อกำหนดในประกาศกรมพัฒนาธุรกิจการค้าลงวันที่ 26 ธันวาคม 2562 ออกตามความในพระราชบัญญัติการบัญชี พ.ศ. 2543

งบการเงินของบริษัทได้จัดทำเป็นภาษาไทย และมีหน่วยเงินตราเป็นบาท ซึ่งการจัดทำงบการเงินดังกล่าวเป็นไปตามวัตถุประสงค์ของการจัดทำรายงานในประเทศ งบการเงินฉบับภาษาอังกฤษแปลจากงบการเงินฉบับภาษาไทยนี้

ในการจัดทำงบการเงินให้เป็นไปตามมาตรฐานการรายงานทางการเงิน ผู้บริหารต้องใช้การประมาณและข้อสมมติฐานหลายประการ ซึ่งมีผลกระทบต่อข้อกำหนดนโยบายและการรายงานจำนวนเงินที่เกี่ยวกับ สินทรัพย์ หนี้สิน รายได้ และค่าใช้จ่าย การประมาณและข้อสมมติฐานมาจากประสบการณ์ในอดีต และปัจจัยต่าง ๆ ที่ผู้บริหารมีความเชื่อมั่นอย่างสมเหตุสมผลภายใต้สภาวะการณ์แวดล้อมนั้นซึ่งไม่อาจอาศัยข้อมูลจากแหล่งอื่นและนำไปสู่การตัดสินใจเกี่ยวกับการกำหนดจำนวนสินทรัพย์และหนี้สินนั้น ๆ ดังนั้นผลที่เกิดขึ้นจริงจากการตั้งข้อสมมติฐานต่อมูลค่าตามบัญชีของสินทรัพย์และหนี้สินอาจแตกต่างไปจากที่ประมาณไว้

ประมาณการและข้อสมมติฐานที่ใช้ในการจัดทำงบการเงินจะได้รับการทบทวนอย่างสม่ำเสมอ การปรับประมาณการทางบัญชีจะบันทึกในงวดบัญชีที่การประมาณการดังกล่าวได้รับการทบทวน หากการปรับประมาณการกระทบเฉพาะงวดนั้น ๆ และจะบันทึกในงวดที่ปรับและงวดในอนาคตหากการปรับประมาณการกระทบทั้งงวดปัจจุบันและอนาคต

งบการเงินนี้ได้จัดทำขึ้นโดยใช้เกณฑ์ราคาทุนเดิมเว้นแต่จะเปิดเผยเป็นอย่างอื่นในนโยบายการบัญชี

## เกณฑ์ในการจัดทางการเงินรวม

- ก) งบการเงินรวมนี้ได้จัดทำขึ้นโดยรวมงบการเงินของบริษัท เพชรศรีวิชัย เอ็นเตอร์ไพรส์ จำกัด (มหาชน) และบริษัทย่อย (“กลุ่มบริษัท”) โดยการถือหุ้นของบริษัทฯ ในบริษัทย่อย ณ วันที่ 31 ธันวาคม 2566 และ 2565 สรุปได้ดังนี้

ชื่อบริษัท	ประเทศที่ตั้งและ สถานที่หลักของ ธุรกิจ		กิจกรรมหลัก	สัดส่วนการถือหุ้นและสิทธิ ออกเสียงของกิจการ (ร้อยละ)	
				2566	2565
บริษัท นิว ไบโอดีเซล จำกัด	ไทย		ผลิตและจำหน่ายน้ำมันไบโอดีเซล และน้ำมันพืชเพื่อบริโภค รวมถึง การผลิตและจำหน่ายกระแสไฟฟ้า ให้การไฟฟ้าส่วนภูมิภาค	98.18	86.21
บริษัท ปาโก้เทรดดิ้ง จำกัด	ไทย		จำหน่ายน้ำมันปาล์มและน้ำมัน เมล็ดใน ทั้งในประเทศและ ต่างประเทศ	100.00	100.00
บริษัท เพชรศรีวิชัย จำกัด	ไทย		บริการขนส่งในประเทศ	100.00	100.00
บริษัท พี.เค.มารีน เทรดดิ้ง จำกัด	ไทย		บริการคลังสินค้า ขนส่งสินค้า ทางทะเลระหว่างประเทศ	100.00	100.00
บริษัท พี.ซี.มารีน (1992) จำกัด	ไทย		บริการขนส่งสินค้าและน้ำมัน ทางเรือในประเทศและระหว่าง ประเทศ	100.00	100.00

- ข) บริษัทฯ จะถือว่ามีผลกระทบต่อกิจการที่เข้าไปลงทุนหรือบริษัทย่อยได้ หากบริษัทฯ มีสิทธิได้รับหรือมีส่วนได้เสียในผลตอบแทนของกิจการที่เข้าไปลงทุน และสามารถใช้อำนาจในการสั่งการกิจกรรมที่ส่งผลกระทบต่ออย่างมีนัยสำคัญต่อจำนวนเงินผลตอบแทนนั้นได้
- ค) บริษัทฯ นำงบการเงินของบริษัทย่อยมารวมในการจัดทางการเงินรวมตั้งแต่วันที่บริษัทฯ มีอำนาจในการควบคุมบริษัทย่อยจนถึงวันที่บริษัทฯ สิ้นสุดการควบคุมบริษัทย่อยนั้น
- ง) งบการเงินของบริษัทย่อยได้จัดทำขึ้นโดยใช้นโยบายการบัญชีที่สำคัญเช่นเดียวกันกับของบริษัทฯ
- จ) สินทรัพย์และหนี้สินตามงบการเงินของบริษัทย่อยซึ่งจัดตั้งในต่างประเทศแปลงค่าเป็นเงินบาทโดยใช้อัตราแลกเปลี่ยน ณ วันสิ้นรอบระยะเวลารายงาน ส่วนรายได้และค่าใช้จ่ายแปลงค่าเป็นเงินบาทโดยใช้อัตราแลกเปลี่ยนถัวเฉลี่ยรายเดือน ผลต่างซึ่งเกิดขึ้นจากการแปลงค่าดังกล่าวได้แสดงไว้เป็นรายการ “ผลต่างจากการแปลงค่างบการเงินที่เป็นเงินตราต่างประเทศ” ในงบแสดงการเปลี่ยนแปลงในส่วนของผู้ถือหุ้น (ถ้ามี)
- ฉ) ยอดคงค้างระหว่างบริษัทฯ และบริษัทย่อย รายการค้าระหว่างกันที่มีสาระสำคัญได้ถูกตัดออกจากงบการเงินรวมนี้แล้ว

- ข) ส่วนของผู้มีส่วนได้เสียที่ไม่มีอำนาจควบคุม คือ จำนวนกำไรหรือขาดทุนและสินทรัพย์สุทธิของบริษัทย่อยส่วนที่ไม่ได้เป็นของบริษัทฯ และแสดงเป็นรายการแยกต่างหากในส่วนของกำไรหรือขาดทุนรวมและส่วนของผู้ถือหุ้นในงบแสดงฐานะการเงินรวม

บริษัทฯ จัดทำงบการเงินเฉพาะกิจการเพื่อประโยชน์ต่อสาธารณะ โดยแสดงเงินลงทุนในบริษัทย่อยตามวิธีราคาทุน

### มาตรฐานการรายงานทางการเงินใหม่

#### ก. มาตรฐานการรายงานทางการเงินใหม่ที่เริ่มมีผลบังคับใช้ในช่วงปัจจุบัน

ในระหว่างปี กลุ่มบริษัทได้นำมาตรฐานการรายงานทางการเงินและการตีความมาตรฐานการรายงานทางการเงินฉบับปรับปรุงจำนวนหลายฉบับ ซึ่งมีผลบังคับใช้สำหรับงบการเงินที่มีรอบระยะเวลาบัญชีที่ เริ่มในหรือหลังวันที่ 1 มกราคม 2566 มาถือปฏิบัติ มาตรฐานการรายงานทางการเงินดังกล่าวได้รับการปรับปรุงหรือจัดให้มีขึ้นเพื่อให้มีเนื้อหาเท่าเทียมกับมาตรฐานการรายงานทางการเงินระหว่างประเทศ โดยส่วนใหญ่เป็นการอธิบายให้ชัดเจนเกี่ยวกับวิธีปฏิบัติทางการบัญชีและการให้แนวปฏิบัติทางการบัญชีกับผู้ใช้มาตรฐาน

การนำมาตรฐานการรายงานทางการเงินดังกล่าวมาถือปฏิบัตินี้ไม่มีผลกระทบอย่างเป็นทางการของงบการเงินของกลุ่มบริษัท

#### ข. มาตรฐานการรายงานทางการเงินที่จะมีผลบังคับใช้สำหรับงบการเงินที่มีรอบระยะเวลาบัญชีที่เริ่มในหรือหลังวันที่ 1 มกราคม 2567

สภาวิชาชีพบัญชีได้ประกาศใช้มาตรฐานการรายงานทางการเงินฉบับปรับปรุงหลายฉบับ ซึ่งจะมีผลบังคับใช้สำหรับงบการเงินที่มีรอบระยะเวลาบัญชีที่เริ่มในหรือหลังวันที่ 1 มกราคม 2567 มาตรฐานการรายงานทางการเงินดังกล่าวได้รับการปรับปรุงหรือจัดให้มีขึ้นเพื่อให้มีเนื้อหาเท่าเทียมกับมาตรฐานการรายงานทางการเงินระหว่างประเทศ โดยส่วนใหญ่เป็นการอธิบายให้ชัดเจนเกี่ยวกับวิธีปฏิบัติทางการบัญชี การให้แนวปฏิบัติทางการบัญชีกับผู้ใช้มาตรฐาน และแก้ไขเพิ่มเติมเนื่องจากมาตรฐานการรายงานทางการเงินฉบับที่ 17 เรื่อง สัญญาประกันภัย

ฝ่ายบริหารของกลุ่มบริษัทเชื่อว่าการปรับปรุงมาตรฐานนี้จะไม่ผลกระทบอย่างเป็นทางการของงบการเงินของกลุ่มบริษัท

### 3. นโยบายการบัญชีที่สำคัญ

#### 3.1 การรับรู้รายได้

##### รายได้จากการขายสินค้า

รายได้รับรู้เมื่อลูกค้ามีอำนาจควบคุมในสินค้าหรือบริการด้วยจำนวนเงินที่สะท้อนถึงสิ่งตอบแทนที่กลุ่มบริษัทคาดว่าจะมีสิทธิได้รับซึ่งไม่รวมจำนวนเงินที่เก็บแทนบุคคลที่สาม ภาษีมูลค่าเพิ่ม หรือภาษีขายอื่น ๆ และแสดงสุทธิจากส่วนลดการค้า และส่วนลดตามปริมาณ

##### รายได้จากการให้บริการ

รายได้ค่าบริการรับรู้เมื่อกิจการให้บริการเสร็จสิ้น

### รายได้จากการขายไฟฟ้า

- รายได้จากการขายไฟฟ้ารับรู้เมื่อส่งมอบและลูกค้ายอมรับการส่งมอบนั้น โดยวัดมูลค่าตามอัตราที่กำหนดในสัญญาซื้อขายไฟฟ้า

### รายได้เงินอุดหนุนที่เกี่ยวกับสินทรัพย์

- รับรู้รายได้หรือตัดบัญชีในงบแสดงฐานะการเงินและทยอยรับรู้เป็นรายได้อย่างเป็นระบบตามเกณฑ์เดียวกันกับการคิดค่าเสื่อมราคาของสินทรัพย์ตลอดอายุการให้ประโยชน์ของสินทรัพย์

### รายได้ดอกเบี้ย

- รายได้ดอกเบี้ย รับรู้ตามเกณฑ์คงค้างโดยคำนึงถึงอัตราผลตอบแทนที่แท้จริง

### รายได้อื่น

- รายได้อื่น บันทึกรับรู้ตามเกณฑ์คงค้าง

## 3.2 การรับรู้ค่าใช้จ่าย

ค่าใช้จ่ายรับรู้ตามเกณฑ์คงค้าง

## 3.3 รายการที่เป็นเงินตราต่างประเทศ

รายการที่เป็นเงินตราต่างประเทศ แปลงค่าเป็นเงินบาทตามอัตราแลกเปลี่ยน ณ วันที่เกิดขึ้นของรายการ สินทรัพย์และหนี้สินที่มีมูลค่าเป็นเงินตราต่างประเทศ ณ วันสิ้นรอบระยะเวลารายงานแปลงค่าเป็นสกุลเงินที่ใช้ในการดำเนินงาน โดยใช้อัตราแลกเปลี่ยน ณ วันสิ้นรอบระยะเวลารายงาน

กำไรหรือขาดทุนจากการแปลงค่าบันทึกในงบกำไรขาดทุน

## 3.4 เงินสดและรายการเทียบเท่าเงินสด

เงินสดและรายการเทียบเท่าเงินสด ได้แก่ เงินสดในมือและเงินฝากธนาคารและเงินลงทุนระยะสั้นที่มีสภาพคล่องสูง ซึ่งถึงกำหนดจ่ายคืนภายในระยะเวลาไม่เกิน 3 เดือน นับจากวันที่ได้มาและไม่มีข้อจำกัดในการเบิกใช้

## 3.5 ลูกหนี้การค้าและลูกหนี้หมุนเวียนอื่น

ลูกหนี้การค้าแสดงถึงจำนวนเงินที่ลูกค้าจะต้องชำระสำหรับการขายสินค้าและการให้บริการตามปกติของธุรกิจ

กลุ่มบริษัทรับรู้ลูกหนี้การค้าและลูกหนี้หมุนเวียนอื่นเมื่อเริ่มแรกด้วยจำนวนเงินของสิ่งตอบแทนที่ปราศจากเงื่อนไขในการได้รับชำระ ในกรณีที่มีส่วนประกอบด้านการจัดหาเงินที่มีนัยสำคัญจะรับรู้ด้วยมูลค่าปัจจุบันของสิ่งตอบแทน

กลุ่มบริษัทใช้วิธีการอย่างง่าย (Simplified Approach) ตามมาตรฐานการรายงานทางการเงินฉบับที่ 9 ในการวัดมูลค่าผลขาดทุนด้านเครดิตที่คาดว่าจะเกิดขึ้น ซึ่งกำหนดให้พิจารณาผลขาดทุนที่คาดว่าจะเกิดขึ้นตลอดอายุหนี้และรับรู้ผลขาดทุนตั้งแต่การรับรู้รายการลูกหนี้การค้า

### 3.6 สินค้ำคงเหลือ

สินค้ำคงเหลือแสดงในราคาทุนหรือมูลค่าสุทธิที่จะได้รับแล้วแต่มูลค่าไจจะต่ำกว่า ดังนี้

ประเภท	การตีราคาสินค้ำคงเหลือ
วัตถุดิบ และวัสดุสิ้นเปลืองและสารเคมี	วิธีถัวเฉลี่ยถ่วงน้ำหนักเมื่อรับเข้าเป็นรายเดือน (Weighted Average)
สินค้ำกึ่งสำเร็จรูป	วิธีถัวเฉลี่ยถ่วงน้ำหนักเมื่อรับเข้าเป็นรายเดือน (Weighted Average)
สินค้ำสำเร็จรูป	วิธีถัวเฉลี่ยถ่วงน้ำหนักเมื่อรับเข้าเป็นรายเดือน (Weighted Average)

ต้นทุนสินค้ำประกอบด้วยต้นทุนที่ซื้อ ต้นทุนในการตัดแปลงหรือต้นทุนอื่นเพื่อให้สินค้ำอยู่ในสถานที่และสภาพปัจจุบัน ในกรณีของสินค้ำสำเร็จรูปและสินค้ำระหว่างผลิตที่ผลิตเอง ต้นทุนสินค้ำรวมการปันส่วนของค่าไสหุ่ยการผลิตอย่างเหมาะสม โดยคำนึงถึงระดับกำลังการผลิตตามปกติ

มูลค่าสุทธิที่จะได้รับเป็นการประมาณราคาที่จะขายได้จากการดำเนินธุรกิจปกติหักด้วยค่าใช้จ่ายที่จำเป็นในการขาย กลุ่มบริษัทตั้งค่าเผื่อมูลค่าสินค้ำลดลง สำหรับสินค้ำที่เสื่อมคุณภาพ เสียหาย ล้าสมัยและค้างนาน

### 3.7 พัสตุน้ำมันและอะไหล่ค้ำคงเหลือ

พัสตุน้ำมันและอะไหล่ค้ำคงเหลือ แสดงมูลค่าตามราคาทุนโดยวิธีถัวเฉลี่ยถ่วงน้ำหนัก หรือมูลค่าสุทธิที่จะได้รับแล้วแต่ราคาไจจะต่ำกว่า และจะถือเป็นส่วนหนึ่งของต้นทุนการเดินเรือเมื่อมีการเบิกใช้

### 3.8 เงินลงทุนในบริษัทร่วม

บริษัทร่วม หมายถึง บริษัทที่กลุ่มบริษัทถือหุ้นและอยู่ภายใต้อิทธิพลอย่างเป็นทางการเป็นสาระสำคัญของกลุ่มบริษัทกล่าวคือ มีอำนาจในการเข้าไปมีส่วนร่วมในการตัดสินใจเกี่ยวกับนโยบายทางการเงินและการดำเนินงานของกิจการ แต่ไม่ถึงระดับที่จะควบคุมนโยบายดังกล่าว

เงินลงทุนในบริษัทร่วมแสดงตามวิธีส่วนได้เสียสำหรับงบการเงินรวม และแสดงตามวิธีราคาทุนหลังหักค่าเผื่อการลดมูลค่าเงินลงทุนสำหรับงบการเงินเฉพาะกิจการ

### 3.9 เงินลงทุนในบริษัทย่อย

บริษัทย่อย หมายถึง บริษัทที่บริษัทใหญ่ในกลุ่มบริษัทมีสิทธิออกเสียงทั้งทางตรงและทางอ้อมเกินกว่ากึ่งหนึ่งของสิทธิในการออกเสียงทั้งหมด หรือมีอำนาจในการควบคุมนโยบายการเงินและการดำเนินงานของบริษัทย่อย

เงินลงทุนในบริษัทย่อยในงบการเงินเฉพาะกิจการแสดงด้วยวิธีราคาทุนสุทธิจากค่าเผื่อการด้อยค่า (ถ้ามี)

### 3.10 สินทรัพย์และหนี้สินทางการเงิน

การจัดประเภทรายการและการวัดมูลค่าของสินทรัพย์ทางการเงินและหนี้สินทางการเงิน

#### การจัดประเภทรายการ

การจัดประเภทรายการขึ้นอยู่กับโมเดลธุรกิจ (Business Model) ของกิจการในการจัดการสินทรัพย์ทางการเงินและลักษณะของกระแสเงินสดตามสัญญาของสินทรัพย์ทางการเงิน

กลุ่มบริษัทจัดประเภทสินทรัพย์ทางการเงินตามลักษณะการวัดมูลค่าดังนี้

- รายการที่วัดมูลค่าภายหลังด้วยมูลค่ายุติธรรม (ผ่านกำไรขาดทุนเบ็ดเสร็จอื่น หรือผ่านกำไรหรือขาดทุน) และ
- รายการที่วัดมูลค่าด้วยราคาทุนตัดจำหน่าย

กลุ่มบริษัทต้องจัดประเภทรายการใหม่สำหรับเงินลงทุนในตราสารหนี้เฉพาะเมื่อกลุ่มบริษัทเปลี่ยนแปลงโมเดลธุรกิจในการบริหารสินทรัพย์เหล่านั้น

ตราสารทุนสามารถจำแนกและไม่สามารถเปลี่ยนแปลงได้ตามประเภทของการวัดมูลค่าได้สองประเภท ได้แก่ การวัดมูลค่ายุติธรรมผ่านกำไรหรือขาดทุน (FVPL) หรือการวัดมูลค่ายุติธรรมผ่านกำไรขาดทุนเบ็ดเสร็จอื่น (FVOCI) ซึ่งไม่สามารถจัดประเภทรายการใหม่เข้าไปไว้ในกำไรหรือขาดทุนในภายหลัง

#### การวัดมูลค่า

ในการรับรู้รายการเมื่อเริ่มแรก กลุ่มบริษัทต้องวัดมูลค่าของสินทรัพย์ทางการเงินหรือหนี้สินทางการเงินที่ไม่ได้วัดมูลค่าด้วยมูลค่ายุติธรรมผ่านกำไรหรือขาดทุนด้วยมูลค่ายุติธรรม บวกหรือหักด้วยต้นทุนการทำรายการซึ่งเกี่ยวข้องกับโดยตรงกับการได้มาหรือการออกสินทรัพย์ทางการเงินหรือหนี้สินทางการเงินนั้น ต้นทุนการทำรายการของสินทรัพย์ทางการเงินที่วัดมูลค่าด้วยมูลค่ายุติธรรมผ่านกำไรหรือขาดทุนนั้นรับรู้เป็นค่าใช้จ่ายในกำไรหรือขาดทุน

การวัดมูลค่าในภายหลังของตราสารหนี้ทำได้ 3 วิธี โดยขึ้นอยู่กับการจัดประเภทตราสารหนี้ของกลุ่มบริษัท

- **ราคาทุนตัดจำหน่าย** - สินทรัพย์ทางการเงินต้องวัดมูลค่าด้วยราคาทุนตัดจำหน่ายเมื่อกลุ่มบริษัท ถือครองสินทรัพย์ทางการเงินนั้นตาม โมเดลธุรกิจที่มีวัตถุประสงค์การถือครองสินทรัพย์ทางการเงินเพื่อรับกระแสเงินสดตามสัญญา และข้อกำหนดตามสัญญาของสินทรัพย์ทางการเงินซึ่งทำให้เกิดกระแสเงินสดซึ่งเป็นการจ่ายเพียงเงินต้นและดอกเบี้ยจากยอดคงเหลือของเงินต้นในวันที่กำหนดไว้ รายได้ดอกเบี้ยจากสินทรัพย์ทางการเงินดังกล่าวต้องคำนวณ โดยใช้วิธีอัตราดอกเบี้ยที่แท้จริง กำไรหรือขาดทุนที่เกิดขึ้นจากการตัดรายการจะรับรู้โดยตรงในกำไรหรือขาดทุนและแสดงรายการในกำไร/(ขาดทุน)อื่น พร้อมกับกำไรขาดทุนจากอัตราแลกเปลี่ยน รายการขาดทุนจากการซื้อขายแสดงเป็นกำไรหรือขาดทุน
- **มูลค่ายุติธรรมผ่านกำไรขาดทุนเบ็ดเสร็จอื่น (FVOCI)** - สินทรัพย์ทางการเงินต้องวัดมูลค่าด้วยมูลค่ายุติธรรมผ่านกำไรขาดทุนเบ็ดเสร็จอื่นเมื่อกลุ่มบริษัทถือครองสินทรัพย์ทางการเงินตาม โมเดลธุรกิจที่มีวัตถุประสงค์เพื่อรับกระแสเงินสดตามสัญญาและเพื่อขายสินทรัพย์ทางการเงิน และข้อกำหนดตามสัญญาของสินทรัพย์ทางการเงินซึ่งทำให้เกิดกระแสเงินสด ซึ่งเป็นการจ่ายเพียงเงินต้นและดอกเบี้ยจากยอดคงเหลือของเงินต้นในวันที่กำหนดไว้ การเปลี่ยนแปลงของมูลค่าของสินทรัพย์ทางการเงินรับรู้ผ่านกำไรขาดทุนเบ็ดเสร็จอื่น ยกเว้น รายการขาดทุนจากการซื้อขาย รายได้ดอกเบี้ย และกำไรขาดทุนจากอัตราแลกเปลี่ยนที่เกี่ยวข้องจะรับรู้

เป็นกำไรหรือขาดทุน เมื่อมีการตัดรายการสินทรัพย์ทางการเงิน กำไรหรือขาดทุนสะสมที่เคยรับรู้รายการในกำไรขาดทุนเบ็ดเสร็จอื่นจะต้องจัดประเภทรายการใหม่เข้ากำไรหรือขาดทุน และแสดงรายการในกำไร/(ขาดทุน)อื่น รายได้ดอกเบี้ยจากสินทรัพย์ทางการเงินดังกล่าวต้องคำนวณโดยใช้วิธีอัตราดอกเบี้ยที่แท้จริง รายการขาดทุนจากการด้อยค่าแสดงเป็นรายการแยกต่างหากในงบกำไรขาดทุน

- **มูลค่ายุติธรรมผ่านกำไรหรือขาดทุน (FVPL)** - สินทรัพย์ทางการเงินที่ไม่เข้าเงื่อนไขการวัดมูลค่าด้วยราคาทุนตัดจำหน่ายหรือ FVOCI ต้องวัดมูลค่าด้วยมูลค่ายุติธรรมผ่านกำไรหรือขาดทุน กำไรหรือขาดทุนที่เกิดจากตราสารหนี้ที่วัดมูลค่า FVPL จะรับรู้เป็นกำไรหรือขาดทุน และแสดงรายการสุทธิในกำไร/(ขาดทุน)อื่นในรอบระยะเวลาที่เกิดรายการ

การวัดมูลค่าในภายหลังของตราสารทุนต้องแสดงตราสารทุนโดยใช้มูลค่ายุติธรรม และบันทึกกำไรขาดทุนจากการเปลี่ยนแปลงของมูลค่ายุติธรรมเข้ากำไรหรือขาดทุน หรือกำไรขาดทุนเบ็ดเสร็จอื่น ขึ้นอยู่กับการจัดประเภทของตราสารทุน

ตราสารอนุพันธ์จัดประเภทและวัดมูลค่าด้วยวิธีมูลค่ายุติธรรมผ่านกำไรหรือขาดทุนยกเว้นสัญญาอนุพันธ์ที่ใช้สำหรับการป้องกันความเสี่ยง

เงินปันผลที่ได้รับจากเงินลงทุนจะรับรู้เป็นกำไรหรือขาดทุน โดยแสดงรายการเป็นรายได้อื่นเมื่อบริษัทฯ มีสิทธิที่จะได้รับเงินปันผล

#### **การด้อยค่า**

ผลขาดทุนด้านเครดิตที่คาดว่าจะเกิดขึ้นต่อสินทรัพย์ทางการเงินที่วัดมูลค่าด้วยวิธีราคาทุนตัดจำหน่าย หรือสินทรัพย์ทางการเงินประเภทตราสารหนี้ที่วัดมูลค่าด้วยวิธีมูลค่ายุติธรรมผ่านกำไรขาดทุนเบ็ดเสร็จอื่น และสินทรัพย์ที่เกิดจากภาระผูกพันวงเงินสินเชื่อและสัญญาค้ำประกันทางการเงิน ประเมินโดยไม่จำเป็นต้องรอให้เกิดเหตุการณ์ด้านเครดิตเกิดขึ้นก่อน กลุ่มบริษัทใช้วิธีทั่วไป (General approach) ในการพิจารณาค่าเผื่อผลขาดทุนจากการด้อยค่า โดยมีข้อยกเว้นสำหรับลูกหนี้การค้า ซึ่งกลุ่มบริษัทใช้วิธีการอย่างง่าย (Simplified approach) ในการพิจารณาค่าเผื่อผลขาดทุนจากการด้อยค่า

### **3.11 ที่ดินเพื่อโครงการในอนาคต**

ที่ดินเพื่อโครงการในอนาคตแสดงในราคาทุนบวกต้นทุนที่เกิดขึ้นเพื่อการพัฒนาที่ดินไม่มีการคิดค่าเสื่อมราคาสำหรับที่ดินเพื่อโครงการในอนาคต

### 3.12 อสังหาริมทรัพย์เพื่อการลงทุน

อสังหาริมทรัพย์เพื่อการลงทุน หมายถึง อสังหาริมทรัพย์ที่ถือครองเพื่อหาประโยชน์จากรายได้ค่าเช่า หรือจากการเพิ่มขึ้นของมูลค่าของสินทรัพย์ หรือทั้งสองอย่าง ทั้งนี้ไม่ได้มีไว้เพื่อขายตามปกติธุรกิจ หรือใช้ในการผลิตหรือจัดหาสินค้าหรือให้บริการ หรือใช้ในการบริหารงาน

อสังหาริมทรัพย์เพื่อการลงทุนแสดงในราคาทุนหักค่าเสื่อมราคาสะสม และค่าเผื่อการด้อยค่า (ถ้ามี)

ราคาทุนรวมถึงรายจ่ายทางตรงเพื่อให้ได้มาซึ่งอสังหาริมทรัพย์เพื่อการลงทุน ต้นทุนการก่อสร้างที่กิจการก่อสร้างเอง ซึ่งรวมต้นทุนวัตถุดิบ ค่าแรงทางตรง และต้นทุนทางตรงอื่นเพื่อให้ได้อสังหาริมทรัพย์เพื่อการลงทุนอยู่ในสภาพพร้อมให้ประโยชน์ และรวมต้นทุนการกู้ยืม

ไม่มีการคิดค่าเสื่อมราคาสำหรับอสังหาริมทรัพย์ที่เป็นที่ดินและงานระหว่างก่อสร้าง

### 3.13 ที่ดิน อาคาร เรือและอุปกรณ์

ที่ดิน อาคาร เรือและอุปกรณ์แสดงในราคาทุน หักค่าเสื่อมราคาสะสมและผลขาดทุนจากการด้อยค่าสะสม (ถ้ามี)

ราคาทุนของทรัพย์สินประกอบด้วยราคาซื้อรวมอากรขาเข้าและภาษีซื้อที่เรียกคืนไม่ได้หลังหักส่วนลดการค้าและจำนวนที่ได้รับคืนจากผู้ขาย ต้นทุนทางตรงอื่น ๆ ที่เกี่ยวข้องกับการจัดหาเพื่อให้สินทรัพย์อยู่ในสถานที่และสภาพที่พร้อมจะใช้งานได้ตามความประสงค์ประมาณการเบื้องต้นสำหรับต้นทุนในการรื้อถอน ขนย้ายและบูรณะสถานที่ตั้งสินทรัพย์นั้น รวมถึงต้นทุนการกู้ยืมที่เกี่ยวข้องโดยตรงกับการได้มา การก่อสร้างหรือการผลิตสินทรัพย์ที่เข้าเงื่อนไขในการรวมเป็นราคาทุนของสินทรัพย์

ค่าเสื่อมราคาของอาคาร เรือและอุปกรณ์ คำนวณโดยวิธีเส้นตรงตามอายุการให้ประโยชน์โดยประมาณตามประเภทของสินทรัพย์ในเกณฑ์ต่อไปนี้

	จำนวน (ปี)
ส่วนปรับปรุงที่ดิน	20
อาคาร สิ่งปลูกสร้างและส่วนปรับปรุงอาคาร*	10 - 20
เรือเดินทะเลและส่วนปรับปรุงเรือ	2.5 - 30
เครื่องจักรและอุปกรณ์ เครื่องมือเครื่องใช้โรงงาน	5 - 20
อุปกรณ์คอมพิวเตอร์	5
เครื่องใช้สำนักงานและเครื่องตกแต่งสำนักงาน	5 - 10
ยานพาหนะและส่วนปรับปรุงยานพาหนะ	5 - 10

\* อาคารและส่วนปรับปรุงอาคารรวมถึงถึงจัดเก็บน้ำมันและลานคอนกรีตสำหรับเก็บวัสดุ

วิธีการคิดค่าเสื่อมราคา อายุการให้ประโยชน์ของสินทรัพย์ และมูลค่าคงเหลือ ถูกทบทวนอย่างน้อยที่สุดทุกสิ้นรอบปีบัญชี และปรับปรุงตามความเหมาะสม

กลุ่มบริษัทไม่คิดค่าเสื่อมราคาสำหรับที่ดิน และสินทรัพย์ที่อยู่ระหว่างการก่อสร้าง



### 3.14 สัญญาเช่า

*สัญญาเช่า - กรณีกลุ่มบริษัทเป็นผู้เช่า*

ณ วันเริ่มต้นของสัญญา กลุ่มบริษัทประเมินว่าสัญญาเป็นสัญญาเช่าหรือประกอบด้วยสัญญาเช่าหรือไม่ โดยสัญญาจะเป็นสัญญาเช่าหรือประกอบด้วยสัญญาเช่า ถ้าสัญญาเช่านั้นเป็นการให้สิทธิในการควบคุมการใช้สินทรัพย์ที่ระบุสำหรับช่วงเวลาหนึ่งเพื่อการแลกเปลี่ยนกับสิ่งตอบแทน

กลุ่มบริษัทรับรู้สินทรัพย์สิทธิการใช้และหนี้สินตามสัญญาเช่า ณ วันที่สัญญาเช่าเริ่มมีผล สินทรัพย์สิทธิการใช้วัดมูลค่าโดยใช้ราคาทุน ซึ่งประกอบด้วยจำนวนเงินของหนี้สินตามสัญญาเช่าจากการวัดมูลค่าเริ่มแรก ปรับปรุงด้วยการจ่ายชำระใด ๆ ตามสัญญาเช่า ณ วันที่สัญญาเริ่มมีผลหรือก่อนวันที่สัญญาเริ่มมีผล ต้นทุนทางตรงเริ่มแรกใด ๆ ที่เกิดขึ้น และประมาณการต้นทุนที่จะเกิดขึ้นสำหรับผู้เช่าในการรื้อและการขนย้ายสินทรัพย์อ้างอิง การบูรณะสถานที่ตั้งของสินทรัพย์อ้างอิง หรือการบูรณะสินทรัพย์อ้างอิงให้อยู่ในสภาพตามที่กำหนดไว้ หักด้วยสิ่งจูงใจตามสัญญาเช่าที่ได้รับใด ๆ

หนี้สินตามสัญญาเช่าวัดมูลค่าด้วยมูลค่าปัจจุบันของการจ่ายชำระตามสัญญาเช่าที่ยังไม่ได้จ่ายชำระ ณ วันที่สัญญาเช่าเริ่มมีผล ซึ่งคิดลดด้วยอัตราดอกเบี้ยตาม نرخของสัญญาเช่าหากอัตรานั้นสามารถกำหนดได้ทุกเมื่อ แต่หากอัตรานั้นไม่สามารถกำหนดได้ทุกเมื่อ กลุ่มบริษัทต้องใช้้อัตราดอกเบี้ยการกู้ยืมส่วนเพิ่มของกลุ่มบริษัท

การจ่ายชำระตามสัญญาเช่าที่รวมอยู่ในการวัดมูลค่าของหนี้สินตามสัญญาเช่า ประกอบด้วย

- การจ่ายชำระคงที่ รวมถึงการจ่ายชำระคงที่โดยเนื้อหา
- การจ่ายชำระค่าเช่าผันแปรที่ขึ้นอยู่กับดัชนีหรืออัตรา ซึ่งการวัดมูลค่าเริ่มแรกใช้ดัชนีหรืออัตรา ณ วันที่สัญญาเช่าเริ่มมีผล
- จำนวนเงินที่คาดว่าจะต้องจ่ายชำระภายใต้การรับประกันมูลค่าคงเหลือ
- ราคาใช้สิทธิเลือกซื้อ หากมีความแน่นอนอย่างสมเหตุสมผลที่บริษัทฯ จะใช้สิทธิเลือกซื้อนั้น โดยราคาดังกล่าวเป็นค่าเช่าที่คาดว่าจะต้องจ่ายชำระในระยะเวลาต่อสัญญาตามสิทธิเลือกซื้อ
- การจ่ายชำระค่าปรับเพื่อการยกเลิกสัญญาเช่า หากมีความแน่นอนอย่างสมเหตุสมผลว่าบริษัทฯ จะยกเลิกสัญญาเช่า

กลุ่มบริษัทต้องวัดมูลค่าสินทรัพย์สิทธิการใช้ด้วยราคาทุนหักค่าเสื่อมราคาสะสมและผลขาดทุนจากการด้อยค่าสะสม และปรับปรุงด้วยการวัดมูลค่าของหนี้สินตามสัญญาเช่าใหม่ กลุ่มบริษัทจะคิดค่าเสื่อมราคาสินทรัพย์สิทธิการใช้โดยใช้วิธีเส้นตรงนับจากวันที่สัญญาเช่าเริ่มมีผลจนถึงวันสิ้นสุดอายุการใช้ประโยชน์ของสินทรัพย์สิทธิการใช้หรือวันสิ้นสุดอายุสัญญาเช่าแล้วแต่วันใดจะเกิดขึ้นก่อน อย่างไรก็ตาม หากสัญญาเช่าโอนความเป็นเจ้าของในสินทรัพย์อ้างอิงให้แก่กลุ่มบริษัท เมื่อสิ้นสุดอายุสัญญาเช่า หรือหากราคาทุนของสินทรัพย์สิทธิการใช้สะท้อนว่าบริษัทฯ จะใช้สิทธิเลือกซื้อ กลุ่มบริษัทต้องคิดค่าเสื่อมราคาสินทรัพย์สิทธิการใช้จากวันที่สัญญาเช่าเริ่มมีผลจนถึงวันสิ้นสุดอายุการใช้ประโยชน์ของสินทรัพย์อ้างอิง อายุการใช้ประโยชน์ของสินทรัพย์สิทธิการใช้พิจารณาโดยใช้หลักการเดียวกันกับการพิจารณาอายุการใช้ประโยชน์ของที่ดิน อาคาร และอุปกรณ์

หนี้สินตามสัญญาเช่าต้องมีการวัดมูลค่าใหม่เมื่อมีการเปลี่ยนแปลงจำนวนเงินที่คาดว่าจะต้องจ่ายชำระในอนาคต ซึ่งอาจเกิดจากการเปลี่ยนแปลงดังต่อไปนี้

- การเปลี่ยนแปลงดัชนีหรืออัตราที่ใช้ในการกำหนดการจ่ายชำระเหล่านั้น
- การเปลี่ยนแปลงจำนวนเงินที่คาดว่าจะต้องจ่ายชำระภายใต้การรับประกันมูลค่าคงเหลือ
- กลุ่มบริษัทเปลี่ยนแปลงการประเมินการใช้สิทธิเลือกซื้อ สิทธิการต่อสัญญา และสิทธิเลือกในการยกเลิกสัญญาเช่า

เมื่อหนี้สินตามสัญญาเช่าที่ถูกวัดมูลค่าใหม่เพื่อสะท้อนการเปลี่ยนแปลงของการจ่ายชำระตามสัญญาเช่า กลุ่มบริษัทต้องรับรู้จำนวนเงินของการวัดมูลค่าของหนี้สินตามสัญญาเช่าใหม่ โดยการปรับปรุงสินทรัพย์สิทธิการใช้ อย่างไรก็ตาม ถ้ามูลค่าตามบัญชีของสินทรัพย์สิทธิการใช้มีมูลค่าลดลงจนเป็นศูนย์แล้ว และมีการลดลงเพิ่มเติมจากการวัดมูลค่าของหนี้สินตามสัญญาเช่า บริษัทฯ ต้องรับรู้จำนวนคงเหลือของการวัดมูลค่าใหม่ในกำไรหรือขาดทุน

*สัญญาเช่าระยะสั้น และสัญญาเช่าซึ่งสินทรัพย์มีมูลค่าต่ำ*

กลุ่มบริษัทอาจเลือกที่จะไม่รับรู้สินทรัพย์สิทธิการใช้และหนี้สินตามสัญญาเช่าสำหรับสัญญาเช่าระยะสั้น ซึ่งเป็นสัญญาเช่าที่มีอายุสัญญาเช่า 12 เดือนหรือน้อยกว่า หรือสัญญาเช่าซึ่งสินทรัพย์อ้างอิงมีมูลค่าต่ำ กลุ่มบริษัทรับรู้การจ่ายชำระตามสัญญาเช่าที่เกี่ยวข้องกับสัญญาเช่าดังกล่าวเป็นค่าใช้จ่ายตามวิธีเส้นตรงตลอดอายุสัญญาเช่า

*สัญญาเช่า - กรณีกลุ่มบริษัทเป็นผู้ให้เช่า*

กลุ่มบริษัทพิจารณาเมื่อเริ่มแรกว่าแต่ละสัญญาเช่าเป็นสัญญาเช่าการเงินหรือสัญญาเช่าดำเนินงาน ในการจำแนกประเภทสัญญาเช่าแต่ละครั้ง กลุ่มบริษัทต้องประเมินว่าสัญญานั้น โอนความเสี่ยงและผลตอบแทนเกือบทั้งหมดของสินทรัพย์อ้างอิงที่ผู้เป็นเจ้าของพึงได้รับว่าสัญญาเช่ามีการโอนความเสี่ยงและผลตอบแทนทั้งหมดหรือไม่ หากเป็นไปตามนั้น สัญญาเช่าดังกล่าวจัดประเภทเป็นสัญญาเช่าการเงิน หรือหากไม่เป็นไปตามนั้น สัญญาเช่าดังกล่าวจะจัดประเภทเป็นสัญญาเช่าดำเนินงาน

สินทรัพย์ที่ให้เช่าตามสัญญาเช่าทางการเงินบันทึกเป็นลูกหนี้สัญญาเช่าทางการเงินด้วยมูลค่าปัจจุบันของจำนวนเงินที่จ่ายตามสัญญาเช่า ผลต่างระหว่างยอดรวมของลูกหนี้เบื้องต้นกับมูลค่าปัจจุบันของลูกหนี้บันทึกเป็นรายได้ทางการเงินค้างรับ รายได้จากสัญญาเช่าระยะยาวรับรู้ตลอดอายุของสัญญาเช่าโดยใช้วิธีเงินลงทุนสุทธิซึ่งสะท้อนอัตราผลตอบแทนคงที่ทุกงวด ต้นทุนทางตรงเริ่มแรกที่รวมอยู่ในการวัดมูลค่าลูกหนี้สัญญาเช่าทางการเงินเริ่มแรกและจะทยอยรับรู้โดยลดจากรายได้ตลอดอายุของสัญญาเช่า

สินทรัพย์ที่ให้เช่าตามสัญญาเช่าดำเนินงานรวมแสดงอยู่ในงบแสดงฐานะการเงินในส่วนที่ดิน อาคาร และอุปกรณ์ และตัดค่าเสื่อมราคาตลอดอายุการให้ประโยชน์ของสินทรัพย์ด้วยเกณฑ์เดียวกันกับรายการที่ดิน อาคารและอุปกรณ์ของกิจการซึ่งมีลักษณะคล้ายคลึงกัน รายได้ค่าเช่า (สุทธิจากสิ่งตอบแทนจูงใจที่ได้จ่ายให้แก่ผู้เช่า) รับรู้ด้วยวิธีเส้นตรงตลอดช่วงเวลาการให้เช่า

### 3.15 สินทรัพย์ไม่มีตัวตนและค่าตัดจำหน่าย

สินทรัพย์ไม่มีตัวตน แสดงมูลค่าตามราคาทุนหักค่าตัดจำหน่ายสะสมและค่าเผื่อการด้อยค่าสะสม (ถ้ามี) ของสินทรัพย์นั้น กลุ่มบริษัทตัดจำหน่ายสินทรัพย์ไม่มีตัวตนที่มีอายุการให้ประโยชน์จำกัดอย่างมีระบบตลอดอายุการให้ประโยชน์เชิงเศรษฐกิจของสินทรัพย์นั้น และจะประเมินการด้อยค่าของสินทรัพย์ดังกล่าวเมื่อมีข้อบ่งชี้ว่าสินทรัพย์นั้นเกิดการด้อยค่า กลุ่มบริษัทจะทบทวนระยะเวลาการตัดจำหน่าย และวิธีการตัดจำหน่ายของสินทรัพย์ไม่มีตัวตนดังกล่าวทุกสิ้นปีเป็นอย่างน้อย ค่าตัดจำหน่ายรับรู้เป็นค่าใช้จ่ายในงบกำไรขาดทุน

โปรแกรมคอมพิวเตอร์สำเร็จรูป ตัดจำหน่ายโดยวิธีเส้นตรงระยะเวลา 5 - 10 ปี

### 3.16 เจ้าหนี้การค้าและเจ้าหนี้หมุนเวียนอื่น

เจ้าหนี้การค้าและเจ้าหนี้หมุนเวียนอื่นแสดงในราคาทุน

### 3.17 ประมาณการหนี้สินไม่หมุนเวียนสำหรับผลประโยชน์ของพนักงาน

*ผลประโยชน์ระยะสั้น*

กลุ่มบริษัทรับรู้เงินเดือน ค่าจ้าง โบนัส และเงินสมทบกองทุนประกันสังคมเป็นค่าใช้จ่ายตามเกณฑ์คงค้าง

*ผลประโยชน์หลังออกจากงาน - โครงการผลประโยชน์ที่กำหนดไว้*

ภาระผูกพันผลประโยชน์พนักงานส่วนที่เป็นเงินชดเชยตามกฎหมายแรงงานและส่วนที่กลุ่มบริษัทกำหนดเพิ่มเติมบันทึกเป็นค่าใช้จ่ายตลอดอายุการทำงานของพนักงาน โดยการประมาณจำนวนเงินผลประโยชน์ในอนาคตที่พนักงานจะได้รับจากการทำงานให้กับกลุ่มบริษัท ตลอดระยะเวลาทำงานถึงปีที่เกษียณอายุงานในอนาคตตามหลักคณิตศาสตร์ประกันภัย โดยผลประโยชน์ดังกล่าวได้ถูกคิดลดเป็นมูลค่าปัจจุบัน อัตราคิดลดใช้อัตราผลตอบแทนของพันธบัตรรัฐบาลเป็นอัตราอ้างอิงเริ่มต้น การประมาณการภาระผูกพันดังกล่าวคำนวณตามหลักคณิตศาสตร์ประกันภัยโดยใช้วิธีคิดลดแต่ละหน่วยที่ประมาณการไว้ (Projected Unit Credit Method)

เมื่อข้อสมมติที่ใช้ในการประมาณการตามหลักคณิตศาสตร์ประกันภัยมีการเปลี่ยนแปลง กลุ่มบริษัทรับรู้ผลกำไร (ขาดทุน) จากการประมาณการตามหลักคณิตศาสตร์ประกันภัยที่เกิดขึ้นในกำไรขาดทุนเบ็ดเสร็จอื่น

### 3.18 ประมาณการหนี้สิน

การประมาณการหนี้สินจะรับรู้ในงบแสดงฐานะการเงินก็ต่อเมื่อกฎหมายหรือภาระผูกพันซึ่งเป็นผลมาจากเหตุการณ์ในอดีต และมีความเป็นไปได้ค่อนข้างแน่นอนว่าประโยชน์เชิงเศรษฐกิจจะต้องถูกจ่ายไปเพื่อชำระภาระหนี้สินดังกล่าว โดยจำนวนภาระหนี้สินดังกล่าวสามารถประมาณจำนวนเงินได้อย่างน่าเชื่อถือถ้าผลกระทบดังกล่าวเป็นนัยสำคัญ

### 3.19 ค่าใช้จ่ายภาษีเงินได้

ค่าใช้จ่ายภาษีเงินได้สำหรับปีประกอบด้วยภาษีเงินได้ปัจจุบันและภาษีเงินได้รอการตัดบัญชี ภาษีเงินได้ปัจจุบันและภาษีเงินได้รอการตัดบัญชีรับรู้ในกำไรหรือขาดทุน เว้นแต่ภาษีเงินได้รอการตัดบัญชีในส่วนที่เกี่ยวกับรายการที่บันทึกในส่วนของผู้ถือหุ้นให้รับรู้ในกำไรขาดทุนเบ็ดเสร็จอื่น

ภาษีเงินได้ปัจจุบันได้แก่ภาษีที่คาดว่าจะจ่ายชำระหรือได้รับชำระ โดยคำนวณจากกำไรหรือขาดทุนประจำปีที่ต้องเสียภาษี โดยใช้อัตราภาษีที่ประกาศใช้หรือที่คาดว่าจะมีผลบังคับใช้ ณ วันสิ้นรอบระยะเวลารายงาน ตลอดจนการปรับปรุงทางภาษีที่เกี่ยวกับรายการในปีก่อน ๆ

ภาษีเงินได้รอการตัดบัญชีบันทึกโดยคำนวณจากผลแตกต่างชั่วคราวที่เกิดขึ้นระหว่างมูลค่าตามบัญชีและมูลค่าฐานภาษีของสินทรัพย์และหนี้สิน

ภาษีเงินได้รอการตัดบัญชีวัดมูลค่าโดยใช้อัตราภาษีที่คาดว่าจะใช้กับผลแตกต่างชั่วคราวเมื่อมีการกลับรายการโดยใช้อัตราภาษีที่ประกาศใช้หรือที่คาดว่าจะมีผลบังคับใช้ ณ วันสิ้นรอบระยะเวลารายงาน

ในการกำหนดมูลค่าของภาษีเงินได้ปัจจุบันและภาษีเงินได้รอการตัดบัญชี กลุ่มบริษัทต้องคำนึงถึงผลกระทบของสถานการณ์ทางภาษีที่ไม่แน่นอนและอาจทำให้จำนวนภาษีที่ต้องจ่ายเพิ่มขึ้น และมีดอกเบี้ยที่ต้องชำระ กลุ่มบริษัทเชื่อว่าได้ตั้งภาษีเงินได้ค้างจ่ายเพียงพอสำหรับภาษีเงินได้ที่จะจ่ายในอนาคต ซึ่งเกิดจากการประเมินผลกระทบจากหลายปัจจัย รวมถึง การตีความทางกฎหมายภาษี และจากประสบการณ์ในอดีต การประเมินนี้อยู่บนพื้นฐานการประมาณการและข้อสมมติฐาน และอาจจะเกี่ยวข้องกับการตัดสินใจเกี่ยวกับเหตุการณ์ในอนาคต ข้อมูลใหม่ ๆ อาจจะทำให้กลุ่มบริษัทเปลี่ยนการตัดสินใจโดยขึ้นอยู่กับความเพียงพอของภาษีเงินได้ค้างจ่ายที่มีอยู่ การเปลี่ยนแปลงในภาษีเงินได้ค้างจ่ายจะกระทบต่อค่าใช้จ่ายภาษีเงินได้ในงวดที่เกิดการเปลี่ยนแปลง

สินทรัพย์ภาษีเงินได้รอการตัดบัญชีและหนี้สินภาษีเงินได้รอการตัดบัญชีสามารถหักกลับได้เมื่อกิจการมีสิทธิตามกฎหมายที่จะนำสินทรัพย์ภาษีเงินได้ของงวดปัจจุบันมาหักกลับกับหนี้สินภาษีเงินได้ของงวดปัจจุบันและภาษีเงินได้นี้ประเมินโดยหน่วยงานจัดเก็บภาษีหน่วยงานเดียวกันสำหรับหน่วยภาษีเดียวกันหรือหน่วยภาษีต่างกัน สำหรับหน่วยภาษีต่างกันนั้นกิจการมีความตั้งใจจะจ่ายชำระหนี้สินและสินทรัพย์ภาษีเงินได้ของงวดปัจจุบันด้วยยอดสุทธิหรือตั้งใจจะรับคืนสินทรัพย์และจ่ายชำระหนี้สินในเวลาเดียวกัน

สินทรัพย์ภาษีเงินได้รอการตัดบัญชีจะบันทึกต่อเมื่อมีความเป็นไปได้ค่อนข้างแน่นอนว่ากำไรเพื่อเสียภาษีในอนาคตจะมีจำนวนเพียงพอกับการใช้ประโยชน์จากผลแตกต่างชั่วคราวดังกล่าว สินทรัพย์ภาษีเงินได้รอการตัดบัญชีจะถูกทบทวน ณ ทุกวันสิ้นรอบระยะเวลารายงานและจะถูกปรับลดลงเท่าที่ประโยชน์ทางภาษีจะมีโอกาสถูกใช้จริง

### 3.20 กำไร (ขาดทุน) ต่อหุ้นขั้นพื้นฐาน

กำไร (ขาดทุน) ต่อหุ้นขั้นพื้นฐาน คำนวณโดยการหารกำไร (ขาดทุน) สุทธิสำหรับปีที่เป็นของผู้ถือหุ้นสามัญด้วยจำนวนหุ้นสามัญเฉลี่ยถ่วงน้ำหนักที่ออกในระหว่างปี

### 3.21 การใช้ดุลยพินิจและการใช้ประมาณการที่สำคัญมีดังนี้

#### *ค่าเพื่อผลขาดทุนด้านเครดิตที่คาดว่าจะเกิดขึ้นของลูกหนี้การค้า*

ในการประมาณค่าเพื่อผลขาดทุนด้านเครดิตที่คาดว่าจะเกิดขึ้นของลูกหนี้การค้า ฝ่ายบริหารจำเป็นต้องใช้ดุลยพินิจในการประมาณการผลขาดทุนด้านเครดิตที่คาดว่าจะเกิดขึ้นจากลูกหนี้แต่ละราย โดยคำนึงถึงประสบการณ์การเก็บเงินในอดีต อายุของหนี้ที่ค้างค้างและสถานะเศรษฐกิจที่คาดการณ์ไว้ของกลุ่มลูกหนี้ที่มีความเสี่ยงด้านเครดิตที่คล้ายคลึงกัน เป็นต้น ทั้งนี้ ข้อมูลผลขาดทุนด้านเครดิตจากประสบการณ์ในอดีตและการคาดการณ์สถานะเศรษฐกิจของกลุ่มบริษัทอาจไม่ได้บ่งบอกถึงการผิดสัญญาของลูกหนี้ที่เกิดขึ้นจริงในอนาคต

#### *ค่าเพื่อการลดมูลค่าสำหรับสินค้าเก่า และเสื่อมคุณภาพ*

กลุ่มบริษัทได้ประมาณการค่าเพื่อลดมูลค่าสำหรับสินค้าเก่า ล้าสมัย และเสื่อมคุณภาพ หรือเมื่อราคาตลาดหรือราคาทดแทนลดลง เพื่อให้สะท้อนถึงการด้อยค่าลงของสินค้าคงเหลือ โดยการประมาณการนั้นจะพิจารณาจากการหมุนเวียนและการเสื่อมสภาพ และราคาตลาดหรือราคาทดแทนของสินค้าคงเหลือประเภทต่าง ๆ

#### *ค่าเพื่อการค้อยค่าของสินทรัพย์*

ทุกวันสิ้นรอบระยะเวลารายงาน กลุ่มบริษัทจะทำการประเมินการค้อยค่าของที่ดิน อาคารและอุปกรณ์หรือสินทรัพย์ที่ไม่มีตัวตนอื่นของกลุ่มบริษัทหากมีข้อบ่งชี้ว่าสินทรัพย์ดังกล่าวอาจค้อยค่า กลุ่มบริษัทรับรู้ขาดทุนจากการค้อยค่าเมื่อมูลค่าที่คาดว่าจะได้รับคืนของสินทรัพย์มีมูลค่าต่ำกว่ามูลค่าตามบัญชีของสินทรัพย์นั้น ทั้งนี้ มูลค่าที่คาดว่าจะได้รับคืนหมายถึงมูลค่ายุติธรรมหักต้นทุนในการขายของสินทรัพย์หรือมูลค่าจากการใช้สินทรัพย์แล้วแต่ราคาจะสูงกว่า ในการประเมินมูลค่าจากการใช้สินทรัพย์ กลุ่มบริษัทประมาณการกระแสเงินสดในอนาคตที่กิจการคาดว่าจะได้รับจากสินทรัพย์และคำนวณคิดลดเป็นมูลค่าปัจจุบัน โดยใช้อัตราคิดลดก่อนภาษีที่สะท้อนถึง การประเมินความเสี่ยงในสภาพตลาดปัจจุบันของเงินสดตามระยะเวลาและความเสี่ยงซึ่งเป็นลักษณะเฉพาะของสินทรัพย์ที่กำลังพิจารณาอยู่ ในการประเมินมูลค่ายุติธรรมหักต้นทุนในการขาย กลุ่มบริษัทใช้แบบจำลองการประเมินมูลค่าที่ดีที่สุดซึ่งเหมาะสมกับสินทรัพย์ ซึ่งสะท้อนถึง จำนวนเงินที่กิจการสามารถจะได้มาจากการจำหน่ายสินทรัพย์หักด้วยต้นทุนในการจำหน่าย โดยการจำหน่ายนั้นผู้ซื้อและผู้ขายมีความรอบรู้และเต็มใจในการแลกเปลี่ยนและสามารถต่อรองราคากันได้อย่างเป็นอิสระในลักษณะของผู้ที่ไม่มีความเกี่ยวข้องกัน

กลุ่มบริษัทจะรับรู้รายการขาดทุนจากการค้อยค่าในงบกำไรขาดทุน

#### *อาคารและอุปกรณ์ และสินทรัพย์ไม่มีตัวตน*

ในการคำนวณค่าเสื่อมราคาของอาคารและอุปกรณ์ และสินทรัพย์ไม่มีตัวตน ฝ่ายบริหารจำเป็นต้องทำการประมาณอายุการให้ประโยชน์และมูลค่าคงเหลือเมื่อเลิกใช้งานของอาคารและอุปกรณ์ และสินทรัพย์ไม่มีตัวตน และต้องทบทวนอายุการให้ประโยชน์และมูลค่าคงเหลือใหม่หากมีการเปลี่ยนแปลงเกิดขึ้น

นอกจากนี้ ฝ่ายบริหารจำเป็นต้องสอบทานการค้อยค่าของอาคารและอุปกรณ์ และสินทรัพย์ไม่มีตัวตน ในแต่ละช่วงเวลาและบันทึกขาดทุนจากการค้อยค่าหากคาดว่ามูลค่าที่คาดว่าจะได้รับคืนต่ำกว่ามูลค่าตามบัญชีของสินทรัพย์นั้น ในการนี้ฝ่ายบริหารจำเป็นต้องใช้ดุลยพินิจที่เกี่ยวข้องกับการคาดการณ์รายได้และค่าใช้จ่ายในอนาคตซึ่งเกี่ยวเนื่องกับสินทรัพย์นั้น

### *สัญญาเช่า*

ในการกำหนดอายุสัญญาเช่า ฝ่ายบริหารจำเป็นต้องใช้ดุลยพินิจในการประเมินว่ากลุ่มบริษัทมีความแน่นอนอย่างสมเหตุสมผลหรือไม่ที่จะใช้สิทธิเลือกในการขยายอายุสัญญาเช่าหรือยกเลิกสัญญาเช่า โดยคำนึงถึงข้อเท็จจริงและสภาพแวดล้อมที่เกี่ยวข้องทั้งหมดที่ทำให้เกิดสิ่งจูงใจในทางเศรษฐกิจสำหรับกลุ่มบริษัทในการใช้สิทธิเลือกนั้น ภายหลังจากวันที่สัญญาเช่ามีผล กลุ่มบริษัทจะประเมินอายุสัญญาเช่าใหม่หากมีเหตุการณ์หรือสถานการณ์ที่มีนัยสำคัญซึ่งอยู่ภายใต้การควบคุมและส่งผลกระทบต่อความแน่นอนอย่างสมเหตุสมผลที่จะใช้สิทธิเลือก

### *ผลประโยชน์หลังออกจากงานของพนักงานตามโครงการผลประโยชน์*

หนี้สินตามโครงการผลประโยชน์หลังออกจากงานของพนักงาน ประมาณขึ้นตามสูตรผลประโยชน์ตามข้อกำหนดของกฎหมายจากประมาณการที่ดีที่สุด ซึ่งต้องอาศัยข้อสมมติฐานต่าง ๆ ในการประมาณการนั้น เช่น อัตราการลดอัตราเงินขึ้นเงินเดือนในอนาคต อัตราการเกษียณ และอัตราการเปลี่ยนแปลงในจำนวนพนักงาน เป็นต้น

### *ประมาณการหนี้สิน*

กลุ่มบริษัทจะบันทึกประมาณการหนี้สินเมื่อมีความเป็นไปได้ค่อนข้างแน่ของการเกิดภาระผูกพันในปัจจุบัน ตามกฎหมายหรือจากการอนุমানอันเป็นผลสืบเนื่องมาจากเหตุการณ์ในอดีต ภาระผูกพันดังกล่าวคาดว่าจะส่งผลให้สูญเสียทรัพยากรที่มีประโยชน์เชิงเศรษฐกิจ เพื่อจ่ายชำระภาระผูกพันและจำนวนที่ต้องจ่ายสามารถประมาณการได้อย่างน่าเชื่อถือ

### *สินทรัพย์ภายใต้เงินได้รอการตัดบัญชี*

กลุ่มบริษัทจะรับรู้สินทรัพย์ภายใต้เงินได้รอการตัดบัญชีสำหรับผลแตกต่างชั่วคราวที่ใช้หักภาษีและขาดทุนทางภาษีที่ไม่ได้ใช้เมื่อมีความเป็นไปได้ค่อนข้างแน่ว่ากลุ่มบริษัทจะมีกำไรทางภาษีในอนาคตเพียงพอที่จะใช้ประโยชน์จากผลแตกต่างชั่วคราวและขาดทุนนั้น ในการนี้ฝ่ายบริหารจำเป็นต้องประมาณการว่ากลุ่มบริษัทควรรับรู้จำนวนสินทรัพย์ภายใต้เงินได้รอการตัดบัญชีเป็นจำนวนเท่าใด โดยพิจารณาถึงจำนวนกำไรทางภาษีที่คาดว่าจะเกิดในอนาคตในแต่ละช่วงเวลา

## **3.22 การวัดมูลค่ายุติธรรม**

มูลค่ายุติธรรม หมายถึง ราคาที่คาดว่าจะได้รับจากการขายสินทรัพย์หรือเป็นราคาที่จะต้องจ่ายเพื่อโอนหนี้สินให้ผู้อื่น โดยรายการดังกล่าวเป็นรายการที่เกิดขึ้นในสภาพปกติระหว่างผู้ซื้อและผู้ขาย (ผู้ร่วมในตลาด) ณ วันที่วัดมูลค่า กลุ่มบริษัทใช้ราคาเสนอซื้อขายในตลาดที่มีสภาพคล่องในการวัดมูลค่ายุติธรรมของสินทรัพย์และหนี้สินซึ่งมาตรฐานการรายงานทางการเงินที่เกี่ยวข้องกำหนดให้ต้องวัดมูลค่าด้วยมูลค่ายุติธรรม ยกเว้นในกรณีที่ไม่มีตลาดที่มีสภาพคล่องสำหรับสินทรัพย์หรือหนี้สินที่มีลักษณะเดียวกันหรือไม่สามารถหาราคาเสนอซื้อขายในตลาดที่มีสภาพคล่องได้ กลุ่มบริษัทจะประมาณมูลค่ายุติธรรมโดยใช้เทคนิคการประเมินมูลค่าที่เหมาะสมกับแต่ละสถานการณ์ และพยายามใช้ข้อมูลที่สามารถสังเกตได้ที่เกี่ยวข้องกับสินทรัพย์หรือหนี้สินที่จะวัดมูลค่ายุติธรรมนั้นให้มากที่สุด

ลำดับชั้นของมูลค่ายุติธรรมที่ใช้วัดมูลค่าและเปิดเผยมูลค่ายุติธรรมของสินทรัพย์และหนี้สินในงบการเงิน แบ่งออกเป็นสามระดับตามประเภทของข้อมูลที่นำมาใช้ในการวัดมูลค่ายุติธรรม ดังนี้

ระดับ 1 ใช้ข้อมูลราคาเสนอซื้อขายของสินทรัพย์หรือหนี้สินอย่างเดียวกันในตลาดที่มีสภาพคล่อง

ระดับ 2 ใช้ข้อมูลอื่นที่สามารถสังเกตได้ของสินทรัพย์หรือหนี้สิน ไม่ว่าจะ เป็นข้อมูลทางตรงหรือทางอ้อม

ระดับ 3 ใช้ข้อมูลที่ไม่สามารถสังเกตได้ เช่น ข้อมูลเกี่ยวกับกระแสเงินในอนาคตที่กิจการประมาณขึ้น

ทุกวันสิ้นรอบระยะเวลารายงาน กลุ่มบริษัทจะประเมินความจำเป็นในการโอนรายการระหว่างลำดับชั้นของมูลค่ายุติธรรมสำหรับสินทรัพย์และหนี้สินที่ถืออยู่ ณ วันสิ้นรอบระยะเวลารายงานที่มีการวัดมูลค่ายุติธรรมแบบเกิดขึ้นประจำ

#### 4. รายการกับบุคคลหรือกิจการที่เกี่ยวข้องกัน

บุคคลหรือกิจการที่เกี่ยวข้องกัน ได้แก่ บุคคลหรือกิจการต่าง ๆ ที่มีความเกี่ยวข้องกับกลุ่มบริษัทโดยการเป็นผู้ถือหุ้นหรือมีผู้ถือหุ้นร่วมกันหรือมีกรรมกรร่วมกัน รายการธุรกิจที่มีขึ้นกับบุคคลหรือกิจการที่เกี่ยวข้องกันและยอดคงเหลือกับกิจการที่เกี่ยวข้องกัน ได้แสดงไว้ในงบการเงินตามเงื่อนไขและราคาที่ตกลงร่วมกันระหว่างกลุ่มบริษัท กับกิจการที่เกี่ยวข้องกัน

กลุ่มบริษัทมีรายการธุรกิจที่เกี่ยวข้องกับบุคคลและกิจการที่เกี่ยวข้องกันสำหรับปีสิ้นสุดวันที่ 31 ธันวาคม 2566 และ 2565 ที่มีสาระสำคัญดังต่อไปนี้

		หน่วย : ล้านบาท			
		งบการเงินรวม		งบการเงินเฉพาะกิจการ	
		2566	2565	2566	2565
	นโยบายการกำหนดราคา				
<b>บริษัทย่อย</b>					
รายได้จากการให้บริการ	ราคาที่ตกลงร่วมกัน	-	-	143	84
ดอกเบี้ยรับ	Fixed + 0.5, MMR	-	-	10	10
รายได้เงินปันผล	อัตราที่ประกาศจ่าย	-	-	880	477
ค่าเช่าจ่าย	ราคาตามสัญญา	-	-	10	4
ดอกเบี้ยจ่าย	MMR	-	-	3	1
<b>บริษัทร่วม</b>					
รายได้จากการให้บริการ	ราคาเทียบเคียงตลาด	3	1	-	-
รายได้เงินปันผล	อัตราที่ประกาศจ่าย	-	-	13	-
ซื้อสินค้า	ราคาเทียบเคียงตลาด	984	220	-	-
<b>บริษัทที่เกี่ยวข้องกัน</b>					
รายได้จากการขาย	ราคาเทียบเคียงตลาด	104	148	-	-
รายได้จากการให้บริการ	ราคาที่ตกลงร่วมกัน	9	13	-	-
ซื้อสินค้า	ราคาเทียบเคียงตลาด	1,299	1,993	-	-

		หน่วย : ล้านบาท			
นโยบายการ		งบการเงินรวม		งบการเงินเฉพาะกิจการ	
กำหนดราคา		2566	2565	2566	2565
<b>บริษัทที่เกี่ยวข้องกัน (ต่อ)</b>					
ต้นทุนบริการและขนส่ง	ราคาเทียบเคียงตลาด	124	103	-	-
ซื้อทรัพย์สิน	ราคาเทียบเคียงตลาด	-	2	-	-
ค่าเช่าจ่าย	ราคาตามสัญญา	7	-	-	3
<b>กรรมการ</b>					
ดอกเบี้ยรับ	ร้อยละ 2.8 ต่อปี	-	3	-	3
ขายเงินลงทุนบริษัทภายใต้					
การควบคุมเดียวกัน	ราคาตามบัญชี	-	158	-	-
ขายเงินลงทุนบริษัทร่วม	ราคาทุน	-	1	-	1
ซื้อสินค้า	ราคาเทียบเคียงตลาด	1	2	-	-

#### ค่าตอบแทนผู้บริหาร

กลุ่มบริษัทมีค่าตอบแทนที่ให้แกผู้บริหาร สำหรับปีสิ้นสุดวันที่ 31 ธันวาคม 2566 และ 2565 มีดังนี้

		หน่วย : พันบาท			
		งบการเงินรวม		งบการเงินเฉพาะกิจการ	
		2566	2565	2566	2565
ผลประโยชน์ระยะสั้น		34,803	25,084	26,722	17,315
ผลประโยชน์เมื่อถูกเลิกจ้าง		1,040	305	524	-
รวม		35,843	25,389	27,246	17,315



กลุ่มบริษัทมียอดคงเหลือกับบุคคลและกิจการที่เกี่ยวข้องกัน ณ วันที่ 31 ธันวาคม 2566 และ 2565 ที่มีสาระสำคัญดังต่อไปนี้

หน่วย : พันบาท

	งบการเงินรวม		งบการเงินเฉพาะกิจการ	
	2566	2565	2566	2565
<b>สินทรัพย์</b>				
<b>ลูกหนี้การค้า (หมายเหตุ 6)</b>				
บริษัทย่อย	-	-	13,341	39,660
บริษัทร่วม	424	711	-	-
บริษัทที่เกี่ยวข้องกัน	9,519	8,002	-	-
กรรมการ	-	108	-	-
<b>รายได้ค้างรับ (หมายเหตุ 6)</b>				
บริษัทย่อย	-	-	6,471	-
<b>ดอกเบี้ยค้างรับ (หมายเหตุ 6)</b>				
บริษัทย่อย	-	-	42,289	37,117
<b>เงินปันผลค้างรับ</b>				
บริษัทย่อย	-	-	69,310	-
บริษัทที่เกี่ยวข้องกัน	15,000	-	-	-
<b>สินทรัพย์ไม่หมุนเวียนอื่น</b>				
บริษัทที่เกี่ยวข้องกัน	4,070	4,070	-	-
<b>สินทรัพย์สิทธิการใช้ - สุทธิ (หมายเหตุ 15.1)</b>				
บริษัทย่อย	-	-	128,065	45,027
บริษัทที่เกี่ยวข้องกัน	54,335	57,271	-	-
<b>หนี้สิน</b>				
<b>เจ้าหนี้การค้า (หมายเหตุ 18)</b>				
บริษัทร่วม	31,915	9,839	-	-
บริษัทที่เกี่ยวข้องกัน	87,276	90,570	-	-
กรรมการและบุคคลที่เกี่ยวข้องกัน	-	12	-	-
<b>เจ้าหนี้อื่น ๆ (หมายเหตุ 18)</b>				
บริษัทที่เกี่ยวข้องกัน	-	-	1,088	-
<b>ดอกเบี้ยค้างจ่าย</b>				
บริษัทย่อย	-	-	925	80,000
<b>หนี้สินตามสัญญาเช่า (หมายเหตุ 15.2)</b>				
บริษัทย่อย	-	-	137,871	57,438
บริษัทที่เกี่ยวข้องกัน	55,781	56,207	-	-

## เงินให้กู้ยืมแก่กิจการที่เกี่ยวข้องกัน

เงินให้กู้ยืมแก่กิจการที่เกี่ยวข้องกัน ณ วันที่ 31 ธันวาคม 2566 และ 2565 ประกอบด้วย

อัตราดอกเบี้ย ร้อยละ (ต่อปี)	หน่วย : พันบาท				
	งบการเงินเฉพาะกิจการ				
	ณ วันที่ 31		ณ วันที่ 31		
ร้อยละ (ต่อปี)	ธันวาคม 2565	เพิ่มขึ้น	(ลดลง)	ธันวาคม 2566	
<b>บริษัทย่อย</b>					
บริษัท นิว ไบโอดีเซล จำกัด	MMR	-	280,000	-	280,000
บริษัท ปาโก้เทรดดิ้ง จำกัด	Fixed + 0.5	-	140,000	(140,000)	-
บริษัท เพชรศรีวิชัย จำกัด	Fixed + 0.5	50,000	75,000	(50,000)	75,000
บริษัท พี.เค.มารีน เทรดดิ้ง จำกัด	Fixed + 0.5	125,000	120,000	(35,000)	210,000
บริษัท พี.ซี.มารีน (1992) จำกัด*	Fixed + 0.5	299,542	-	(38,428)	261,114
		<u>474,542</u>	<u>615,000</u>	<u>(263,428)</u>	<u>826,114</u>
<b>หัก จัดประเภทเป็นเงินให้กู้ยืมระยะยาว</b>					
แก่กิจการที่เกี่ยวข้องกัน		(299,542)			(261,114)
<b>เงินให้กู้ยืมระยะสั้นแก่กิจการที่</b>					
เกี่ยวข้องกัน - สุทธิ**		<u>175,000</u>			<u>565,000</u>

ณ วันที่ 31 ธันวาคม 2566 และ 2565 บริษัทฯ มีเงินให้กู้ยืมแก่กิจการที่เกี่ยวข้องกัน โดยการออกตั๋วสัญญาใช้เงิน และมีกำหนดชำระคืนเมื่อทวงถาม

\* ณ วันที่ 31 ธันวาคม 2565 เงินให้กู้ยืมระยะยาวแก่กิจการที่เกี่ยวข้องกัน ที่ไม่มีหลักประกัน ผู้บริหารของบริษัทฯ คาดว่าจะยังไม่เรียกชำระในระยะเวลาอันใกล้ และบริษัทย่อยดังกล่าวอยู่ระหว่างการจัดทำแผนการดำเนินงาน บริษัทฯ จึงจัดประเภทเงินให้กู้ยืมระยะยาวในส่วนต่างที่เกิดจากการคำนวณดอกเบี้ยในอัตราตลาดเป็นเงินลงทุนในบริษัทย่อย จำนวนเงิน 21.71 ล้านบาท (หมายเหตุ 11)

\*\* เงินให้กู้ยืมระยะสั้นแก่กิจการที่เกี่ยวข้องกัน บริษัทฯ จะเรียกชำระคืนภายใน 1 ปี

## เงินกู้ยืมจากกิจการที่เกี่ยวข้องกัน

เงินกู้ยืมจากกิจการที่เกี่ยวข้องกัน ณ วันที่ 31 ธันวาคม 2566 และ 2565 ประกอบด้วย

อัตราดอกเบี้ย ร้อยละ (ต่อปี)	หน่วย : พันบาท				
	งบการเงินเฉพาะกิจการ				
	ณ วันที่ 31		ณ วันที่ 31		
ร้อยละ (ต่อปี)	ธันวาคม 2565	เพิ่มขึ้น	(ลดลง)	ธันวาคม 2566	
<b>บริษัทย่อย</b>					
บริษัท ปาโก้เทรดดิ้ง จำกัด	MMR	-	460,000	(200,000)	260,000
		<u>-</u>	<u>460,000</u>	<u>(200,000)</u>	<u>260,000</u>

ณ วันที่ 31 ธันวาคม 2566 บริษัทฯ มีเงินกู้ยืมระยะสั้นจากกิจการที่เกี่ยวข้องกัน โดยการออกตั๋วสัญญาใช้เงิน และมีกำหนดชำระคืนเมื่อทวงถาม

#### 5. เงินสดและรายการเทียบเท่าเงินสด

เงินสดและรายการเทียบเท่าเงินสด ณ วันที่ 31 ธันวาคม 2566 และ 2565 ประกอบด้วย

หน่วย : พันบาท

	งบการเงินรวม		งบการเงินเฉพาะกิจการ	
	2566	2565	2566	2565
เงินสดในมือ	840	1,165	20	19
เงินฝากธนาคาร - ออมทรัพย์	116,487	138,257	14,822	6,920
- กระแสรายวัน	23,069	5,761	-	-
- ประจำไม่เกิน 3 เดือน	-	1	-	-
รวมเงินสดและรายการเทียบเท่าเงินสด	140,396	145,184	14,842	6,939

#### 6. ลูกหนี้การค้าและลูกหนี้หมุนเวียนอื่น - สุทธิ

ลูกหนี้การค้าและลูกหนี้หมุนเวียนอื่น ณ วันที่ 31 ธันวาคม 2566 และ 2565 ประกอบด้วย

หน่วย : พันบาท

	งบการเงินรวม		งบการเงินเฉพาะกิจการ	
	2566	2565	2566	2565
ลูกหนี้การค้า				
ลูกหนี้การค้า - บริษัทอื่น	1,101,760	1,223,457	-	-
ลูกหนี้การค้า - บริษัทที่เกี่ยวข้องกัน	9,943	8,821	13,341	39,660
รายได้ค้างรับ - บริษัทอื่น	5,674	6,039	-	-
รายได้ค้างรับ - บริษัทที่เกี่ยวข้องกัน	-	-	6,471	-
รวม	1,117,377	1,238,317	19,812	39,660
หัก ผลขาดทุนด้านเครดิตที่คาดว่าจะเกิดขึ้น	(5,755)	(5,805)	-	-
รวมลูกหนี้การค้า - สุทธิ	1,111,622	1,232,512	19,812	39,660
ลูกหนี้หมุนเวียนอื่น				
ลูกหนี้อื่น - บริษัทอื่น	2,008	193	-	12
ค่าใช้จ่ายล่วงหน้า - บริษัทอื่น	15,897	22,198	1,349	2,303
เงินตรงจ่าย	1,337	2,487	25	32
ดอกเบี้ยค้างรับ - บริษัทอื่น	1,075	753	-	-
รวมลูกหนี้หมุนเวียนอื่น - สุทธิ	20,317	25,631	1,374	2,347
รวมลูกหนี้การค้าและลูกหนี้หมุนเวียนอื่น - สุทธิ	1,131,939	1,258,143	21,186	42,007

ณ วันที่ 31 ธันวาคม 2566 และ 2565 มียอดลูกหนี้การค้าแยกตามอายุที่ค้างชำระได้ดังนี้

	หน่วย : พันบาท			
	งบการเงินรวม		งบการเงินเฉพาะกิจการ	
	2566	2565	2566	2565
<b>บริษัทที่เกี่ยวข้องกัน</b>				
ยังไม่ถึงกำหนดชำระ	9,943	4,820	19,812	39,660
เกินกำหนดชำระ ไม่เกิน 3 เดือน	-	2,891	-	-
เกิน 3 เดือน แต่ไม่เกิน 12 เดือน	-	1,110	-	-
รวม	9,943	8,821	19,812	39,660
<b>บริษัทอื่น</b>				
ยังไม่ถึงกำหนดชำระ	1,013,087	1,199,684	-	-
เกินกำหนดชำระ ไม่เกิน 3 เดือน	88,592	22,682	-	-
เกิน 3 เดือน แต่ไม่เกิน 12 เดือน	-	1,325	-	-
เกินกว่า 12 เดือน	5,755	5,805	-	-
รวม	1,107,434	1,229,496	-	-
รวมลูกหนี้การค้า	1,117,377	1,238,317	19,812	39,660
หัก ผลขาดทุนด้านเครดิตที่คาดว่าจะเกิดขึ้น	(5,755)	(5,805)	-	-
สุทธิ	1,111,622	1,232,512	19,812	39,660

## 7. สินค้ำคงเหลือ - สุทธิ

สินค้ำคงเหลือ ณ วันที่ 31 ธันวาคม 2566 และ 2565 ประกอบด้วย

	หน่วย : พันบาท	
	งบการเงินรวม	
	2566	2565
วัตถุดิบ	232	3,576
สินค้าสำเร็จรูป	420,608	998,336
สินค้ากึ่งสำเร็จรูป	700,944	739,209
งานระหว่างทำ	36,810	-
วัสดุสิ้นเปลืองและสารเคมี	79,873	103,475
รวม	1,238,467	1,844,596
หัก ค่าเพื่อมูลค่าสินค้าลดลง	(221)	(78,207)
รวมสินค้ำคงเหลือ - สุทธิ	1,238,246	1,766,389

ณ วันที่ 31 ธันวาคม 2566 และ 2565 บริษัทย่อยมีการโอนวัสดุสิ้นเปลืองไปเป็นอุปกรณ์จำนวนเงิน 12.88 ล้านบาท และ 13 ล้านบาท ตามลำดับ (หมายเหตุ 14)

ณ วันที่ 31 ธันวาคม 2566 และ 2565 สินค้าคงเหลือ จำนวน 150 ล้านบาท และ 900 ล้านบาท ตามลำดับ ดัดการะค้าประกัน การใช้งานเงินกู้ยืมระยะสั้น วงเงินจำนวน 2,000 ล้านบาท และ 2,900 ล้านบาท ตามลำดับ (หมายเหตุ 17)

#### 8. พืชดูน้ำมันและอะไหล่คงเหลือ

พืชดูน้ำมันและอะไหล่คงเหลือ ณ วันที่ 31 ธันวาคม 2566 และ 2565 ประกอบด้วย

	หน่วย : พันบาท	
	งบการเงินรวม	
	2566	2565
น้ำมันเชื้อเพลิง	4,724	9,923
อะไหล่	6,546	9,005
รวมพืชดูน้ำมันและอะไหล่คงเหลือ	11,270	18,928

#### 9. สินทรัพย์ทางการเงินไม่หมุนเวียนอื่น

สินทรัพย์ทางการเงินไม่หมุนเวียนอื่น ณ วันที่ 31 ธันวาคม 2566 และ 2565 ประกอบด้วย

	สัดส่วนการถือหุ้น		หน่วย : พันบาท	
	(ร้อยละ)		งบการเงินรวม	
	2566	2565	2566	2565
<u>เงินลงทุนในตราสารทุนของบริษัทที่ไม่ใช่บริษัทจดทะเบียน</u>				
<u>ที่วัดมูลค่าด้วยมูลค่ายุติธรรมผ่านกำไรขาดทุนเบ็ดเสร็จอื่น</u>				
บริษัท แนนทพูรา วัน จำกัด	15	15	62,186	59,846
บริษัท กรีน ทู เอ็นเนอจี จำกัด	15	15	6,014	9,685
บริษัท สุราษฎร์ธานี กรีน เอ็นเนอจี จำกัด	15	15	117,598	57,879
มูลค่ายุติธรรม ณ วันต้นปี			185,798	127,410
กำไรจากการวัดมูลค่ายุติธรรมผ่านกำไรขาดทุน				
เบ็ดเสร็จอื่นในระหว่างปี			25,300	58,388
มูลค่ายุติธรรม ณ วันสิ้นปี			211,098	185,798
เงินฝากประจำที่ดัดการะค้าประกัน			251,982	552,711
รวม			463,080	738,509

กลุ่มบริษัทนำเงินฝากประจำไปจำหน่ายเป็นหลักประกันวงเงินสินเชื่อจากสถาบันการเงินหลายแห่ง (หมายเหตุ 17 และ 19)

สินทรัพย์ทางการเงินไม่หมุนเวียนอื่นที่เป็นเงินลงทุนระยะยาวอื่นกลุ่มบริษัทวัดมูลค่าด้วยมูลค่ายุติธรรมในระดับชั้นที่ 3

## 10. เงินลงทุนในบริษัทร่วม - สุทธิ

รายการเคลื่อนไหวระหว่างปีสิ้นสุดวันที่ 31 ธันวาคม 2566 และ 2565 สำหรับเงินลงทุนในบริษัทร่วม มีดังนี้

หน่วย : พันบาท

	งบการเงินรวม		งบการเงินเฉพาะกิจการ	
	2566	2565	2566	2565
มูลค่าตามบัญชีสุทธิ ณ วันที่ 1 มกราคม	122,687	1,778	114,528	500
ส่วนแบ่งกำไร (ขาดทุน) จากเงินลงทุน				
ตามวิธีส่วนได้เสีย	(9,890)	8,159	-	-
เงินปันผลรับ	(13,033)	-	-	-
ลงทุนเพิ่ม	-	114,528	-	114,528
ขายเงินลงทุน	-	(1,778)	-	(500)
มูลค่าตามบัญชีสุทธิ ณ วันที่ 31 ธันวาคม	99,764	122,687	114,528	114,528

เงินลงทุนในบริษัทร่วมที่แสดงตามวิธีราคาทุนและตามวิธีส่วนได้เสีย ณ วันที่ 31 ธันวาคม 2566 และ 2565 มีดังนี้

ชื่อบริษัท	หน่วย : พันบาท									
	สัดส่วนการถือหุ้นและสิทธิ				งบการเงินรวม		งบการเงินเฉพาะกิจการ		เงินปันผลที่บริษัทฯ	
	ออกเสียงของกิจการ (ร้อยละ)		ทุนเรียกชำระแล้ว		วิธีส่วนได้เสีย		วิธีราคาทุน		รับระหว่างปี	
	2566	2565	2566	2565	2566	2565	2566	2565	2566	2565
1. บริษัท บลูไลน์ มารีไทม์ จำกัด (เลิกกิจการ)	-	-	-	-	-	-	-	16,250	-	-
2. บริษัท พี.เค. ลอจิสติก จำกัด	-	-	-	1,000	-	(889)	-	250	-	-
3. บริษัท เซ้าท์ออยล์ทรานสปอร์ต (1987) จำกัด	-	-	-	1,000	-	2,667	-	250	-	-
4. บริษัท ปาล์มดีศรีนคร จำกัด	25.06	25.06	192,625	192,625	99,764	122,687	114,528	114,528	13,033	-
หัก ค่าเพื่อการค้ำเงินลงทุน					-	-	-	(16,250)		
รวมเงินลงทุนในบริษัทร่วม - สุทธิ					99,764	124,465	114,528	115,028		
หัก ขายเงินลงทุน					-	(1,778)	-	(500)		
กลับรายการค่าเพื่อการค้ำเงินลงทุน					-	-	-	16,250		
ตัดจำหน่ายเงินลงทุน					-	-	-	(16,250)		
รวม					99,764	122,687	114,528	114,528	13,033	-

บริษัทฯ พิจารณาค่าเพื่อการค้ำเงินลงทุนในบริษัทร่วม โดยประมาณการกระแสเงินสดที่คาดว่าจะได้รับ ซึ่งเป็นการจัดลำดับชั้นของการวัดมูลค่ายุติธรรม อยู่ในระดับที่ 3

เมื่อวันที่ 20 ธันวาคม 2564 บริษัท บลูไลน์ มารีไทม์ จำกัด ได้เลิกกิจการ และชำระบัญชีเสร็จสิ้นเมื่อวันที่ 21 เมษายน 2565 บริษัทฯ จึงตัดจำหน่ายเงินลงทุนดังกล่าวแล้วทั้งจำนวน

เมื่อวันที่ 28 มีนาคม 2565 บริษัทฯ ขายเงินลงทุนในบริษัท พี.เค. ลอจิสติก จำกัด และ บริษัท เซ้าท์ออยล์ทรานสปอร์ต (1987) จำกัด โดยขายในราคาทุน

เมื่อวันที่ 31 สิงหาคม 2565 บริษัทฯ ได้เข้าทำสัญญาซื้อหุ้นสามัญของบริษัท ปาล์มดีศรีนคร จำกัด จำนวน 231,509 หุ้น เป็นเงินจำนวน 55.0 ล้านบาท บริษัทฯ ได้รับการโอนหุ้นสามัญดังกล่าวในวันที่ 16 กันยายน 2565 ต่อมาเมื่อวันที่ 27 กันยายน 2565 บริษัทฯ ซื้อหุ้นสามัญเพิ่มจำนวน 28,500 หุ้นเป็นจำนวนเงิน 6.7 ล้านบาท บริษัทฯ ได้รับการโอนหุ้นสามัญดังกล่าวในวันที่ 4 ตุลาคม 2565 ต่อมาเมื่อวันที่ 15 พฤศจิกายน 2565 บริษัทฯ ซื้อหุ้นสามัญเพิ่ม โดยการเพิ่มทุนในบริษัทดังกล่าวอีก จำนวน 222,700 หุ้น เป็นเงินจำนวน 52.8 ล้านบาท รวมทั้งสิ้นจำนวน 482,709 หุ้น เป็นเงินจำนวน 115 ล้านบาท คิดเป็นสัดส่วนการถือหุ้นและสิทธิออกเสียงของกิจการร้อยละ 25.06 ทำให้บริษัทฯ มีอิทธิพลอย่างมีนัยสำคัญ และบริษัทฯ ได้จ่ายชำระเงินค่าหุ้นสามัญแล้วทั้งจำนวน

ข้อมูลทางการเงิน โดยสรุปของบริษัทร่วมที่มีสาระสำคัญ ณ วันที่ 31 ธันวาคม 2566 มีดังนี้

	หน่วย : พันบาท
	บริษัท ปาล์มดิศรินทร์ จำกัด
สินทรัพย์หมุนเวียน	259,853
สินทรัพย์ไม่หมุนเวียน	526,661
หนี้สินหมุนเวียน	(371,456)
หนี้สินไม่หมุนเวียน	(16,958)
<b>สินทรัพย์สุทธิ</b>	<b>398,100</b>
รายได้	2,290,132
ขาดทุนสำหรับปี	(39,465)
การกระทบยอดข้อมูลทางการเงินข้างต้นกับมูลค่าตามบัญชีของส่วนได้เสียของบริษัทร่วม ที่รับรู้ในงบการเงินรวม มีดังนี้	
สินทรัพย์สุทธิของบริษัทร่วม	398,100
สัดส่วนการถือหุ้น โดยบริษัทฯ ในบริษัทร่วม (ร้อยละ)	25.06%
มูลค่าตามบัญชีของมูลค่าเงินลงทุนในบริษัทร่วม	99,764



## 11. เงินลงทุนในบริษัทย่อย - สุทธิ

เงินลงทุนในบริษัทย่อยตามที่แสดงอยู่ในงบการเงินเฉพาะกิจการ ณ วันที่ 31 ธันวาคม 2566 และ 2565 ประกอบด้วย

ชื่อบริษัทย่อย	ประเทศที่ จัดตั้งและ สถานที่หลัก ของธุรกิจ	กิจกรรมหลัก	หน่วย : พันบาท							
			สัดส่วนการถือหุ้นและ สิทธิออกเสียงของ กิจการ (ร้อยละ)		ทุนเรียกชำระแล้ว		ราคาทุน		เงินปันผลที่บริษัทฯ รับระหว่างปี	
			2566	2565	2566	2565	2566	2565	2566	2565
1.บริษัท นิว ไบโอดีเซล จำกัด	ไทย	ประกอบกิจการผลิตและจำหน่าย น้ำมันไบโอดีเซลและน้ำมันพืชเพื่อ บริโภค รวมถึงการผลิตและจำหน่าย กระแสไฟฟ้าให้การไฟฟ้า	98	86	611,276	611,276	653,817	526,961	599,892	-
2.บริษัท ปาโก้เทรดดิ้ง จำกัด	ไทย	ประกอบกิจการจำหน่ายน้ำมันปาล์มดิบ และน้ำมันเมล็ดในทั้งในประเทศและ ต่างประเทศ	100	100	500,000	500,000	500,000	500,000	50,000	230,000
3.บริษัท เพชรศรีวิชัย จำกัด	ไทย	ประกอบกิจการขนส่งในประเทศ	100	100	50,767	50,767	50,767	50,767	40,004	89,996
4.บริษัท พี.เค.มารีน เทรดดิ้ง จำกัด	ไทย	ประกอบกิจการคลังสินค้า และขนส่ง สินค้าทางทะเลระหว่างประเทศ	100	100	50,000	50,000	50,000	50,000	189,999	157,499
5.บริษัท พี.ซี.มารีน (1992) จำกัด	ไทย	ประกอบกิจการบริการขนส่งสินค้าและ น้ำมันทางเรือในประเทศและระหว่าง ประเทศ	100	100	183,000	183,000	204,706	204,706	-	-
<b>หัก ค่าเผื่อการด้อยค่าเงินลงทุน</b>							(150,000)	(150,000)	-	-
<b>รวม</b>							<b>1,309,290</b>	<b>1,182,434</b>	<b>879,895</b>	<b>477,495</b>

ในระหว่างปี 2566 บริษัท นิว ไบโอดีเซล จำกัด (“บริษัทย่อย”) ได้ประกาศจ่ายเงินปันผล (หมายเหตุ 24) เงินปันผลดังกล่าวเป็นของส่วนได้เสียที่ไม่มีอำนาจควบคุม จำนวน 90.42 ล้านบาท

การเปลี่ยนแปลงมูลค่าเงินลงทุนในบริษัทย่อยในระหว่างปีสิ้นสุดวันที่ 31 ธันวาคม 2566 และ 2565 ดังนี้

	หน่วย : พันบาท	
	งบการเงินเฉพาะกิจการ	
	2566	2565
ยอดคงเหลือ ณ วันที่ 1 มกราคม	1,182,434	70,943
เพิ่มขึ้นจากการปรับโครงสร้างผู้ถือหุ้นของบริษัทในเครือ	-	1,239,785
เพิ่มขึ้นจากการซื้อเงินลงทุน	126,856	-
เพิ่มขึ้นจากการจัดประเภทเงินให้กู้ยืมระยะยาวแก่กิจการที่เกี่ยวข้องกันที่เพิ่มขึ้น ระหว่างปีตามมาตรฐานการรายงานทางการเงินฉบับที่ 9 (หมายเหตุ 4)	-	21,706
หัก ค่าเผื่อการด้อยค่าเงินลงทุน	-	(150,000)
ยอดคงเหลือ ณ วันที่ 31 ธันวาคม	1,309,290	1,182,434

บริษัทฯ ได้เข้าซื้อเงินลงทุนเพิ่มเติมในบริษัท นิว ไบโอดีเซล จำกัด (“บริษัทย่อย”) จากผู้ถือหุ้นเดิม ในเดือนกรกฎาคม และกันยายน 2566 จำนวนรวม 731,987 หุ้น ในอัตราหุ้นละ 68.61 บาท และ 180.89 บาท ตามลำดับ คิดเป็นเงินรวมทั้งสิ้น 126.86 ล้านบาท ทำให้สัดส่วนการถือหุ้นเปลี่ยนแปลงจากเดิมร้อยละ 86 เป็นร้อยละ 98 โดยบริษัทฯ บันทึกส่วนต่างของมูลค่าตามบัญชีของส่วนได้เสียที่ต่ำกว่ามูลค่ายุติธรรมของผลตอบแทนที่จ่ายซื้อเป็นส่วนต่ำกว่าทุนจากการเปลี่ยนแปลงสัดส่วนการถือหุ้นในบริษัทย่อย แสดงไว้ในส่วนของผู้ถือหุ้นจำนวน 33.65 ล้านบาทและมีการจดทะเบียนเปลี่ยนแปลงรายชื่อผู้ถือหุ้นกับกระทรวงพาณิชย์แล้วเมื่อวันที่ 29 กันยายน 2566

เมื่อวันที่ 24 มิถุนายน 2565 ที่ประชุมวิสามัญผู้ถือหุ้น ครั้งที่ 3/2565 ของบริษัทฯ ได้มีมติอนุมัติให้เพิ่มทุนจดทะเบียนจาก 6.00 ล้านหุ้น เป็น 18.40 ล้านหุ้น โดยการออกหุ้นใหม่ 12.40 ล้านหุ้น มูลค่าหุ้นละ 100 บาท เป็นจำนวนเงินรวม 1,240 ล้านบาท ซึ่งจดทะเบียนเพิ่มทุนกับกระทรวงพาณิชย์แล้วเมื่อวันที่ 27 มิถุนายน 2565 โดยการชำระค่าหุ้นที่ออกใหม่จากการเพิ่มทุนจดทะเบียนเป็นหุ้นสามัญของบริษัทในเครือ 5 แห่งจากผู้ถือหุ้นกลุ่มครอบครัวประสิทธิ์สุภผล เป็นการโอนหุ้นเพื่อวัตถุประสงค์ในการปรับโครงสร้างผู้ถือหุ้นของบริษัทในเครือ (Share Swap) บริษัทฯ ได้บันทึกส่วนต่างของต้นทุนการรวมธุรกิจภายใต้การควบคุมเดียวกันกับมูลค่าสุทธิตามบัญชีของบริษัทย่อยดังกล่าวจำนวนเงิน 1,656 ล้านบาท ไว้ภายใต้ส่วนของผู้ถือหุ้นของบริษัทฯ ในงบการเงินรวม (หมายเหตุ 21)

ข้อมูลทางการเงินของบริษัทย่อยก่อนตัดรายการระหว่างกัน มีดังนี้

หน่วย : พันบาท

	บริษัท นิว ไบโอดีเซล จำกัด	บริษัท ปาโก้เทรดดิ้ง จำกัด	บริษัท เพชรศรีวิชัย จำกัด	บริษัท พี.เค. มารีน เทรดดิ้ง จำกัด	บริษัท พี.ซี. มารีน (1992) จำกัด	รวม
<b>ณ วันที่ 31 ธันวาคม 2566</b>						
สินทรัพย์หมุนเวียน	1,859,498	819,148	59,205	82,998	49,350	2,870,199
สินทรัพย์ไม่หมุนเวียน	1,450,087	118,560	278,646	943,722	205,138	2,966,153
หนี้สินหมุนเวียน	(2,178,578)	(399,019)	(108,277)	(306,968)	(19,591)	(3,012,433)
หนี้สินไม่หมุนเวียน	(323,617)	(96)	(68,388)	(3,687)	(286,514)	(682,302)
เงินกู้ยืมระยะยาวจากบริษัทที่เกี่ยวข้อง กันที่จัดประเภทเป็นส่วนของผู้ถือหุ้น	-	-	-	-	(21,706)	(21,706)
สินทรัพย์สุทธิ	807,390	538,593	161,186	716,065	(73,323)	2,149,911
มูลค่าตามบัญชีของส่วนได้เสียที่ไม่มี อำนาจควบคุม	14,683	-	-	-	-	14,683
สำหรับปีสิ้นสุดวันที่ 31 ธันวาคม 2566						
รายได้	12,250,689	12,241,377	379,720	254,800	201,459	25,328,045
กำไรเบ็ดเสร็จรวมสำหรับปีของส่วนได้ เสียที่ไม่มีอำนาจควบคุม	19,766	-	-	-	-	19,766

**12. ที่ดินเพื่อโครงการในอนาคต**

ที่ดินเพื่อโครงการในอนาคตแสดงด้วยราคาทุน โดยที่ดินดังกล่าว กลุ่มบริษัทมิไว้เพื่อโครงการในอนาคต

**13. อสังหาริมทรัพย์เพื่อการลงทุน**

ณ วันที่ 31 ธันวาคม 2566 และ 2565 กลุ่มบริษัทมีอสังหาริมทรัพย์เพื่อการลงทุน ได้แก่ ที่ดินที่กิจการถือครองไว้เพื่อหวังกำไรจากการเพิ่มมูลค่าของที่ดิน แสดงในราคาทุน จำนวนเงิน 30 ล้านบาท ฝ่ายบริหารได้ประเมินมูลค่าที่ดินดังกล่าว โดยใช้ราคาประเมินจากหน่วยงานราชการ ในการประเมินมูลค่ายุติธรรมของสินทรัพย์ เป็นจำนวนเงิน 32.1 ล้านบาท การประเมินราคาที่ดินดังกล่าวถือเป็นการจัดลำดับขั้นของการวัดมูลค่ายุติธรรมอยู่ในระดับที่ 2

#### 14. ที่ดิน อาคาร เรือและอุปกรณ์ - สุทธิ

ที่ดิน อาคาร เรือและอุปกรณ์ ณ วันที่ 31 ธันวาคม 2566 และ 2565 ประกอบด้วย

	หน่วย : พันบาท								
	งบการเงินรวม								
	ที่ดิน	ส่วนปรับปรุง ที่ดิน	อาคาร สิ่งปลูกสร้าง และส่วนปรับปรุง อาคาร	เรือเดินทะเลและ ส่วนปรับปรุง	เครื่องจักรและอุปกรณ์ เครื่องมือเครื่องใช้ โรงงาน	อุปกรณ์สำนักงาน และเครื่องใช้ สำนักงาน	ยานพาหนะ	งานระหว่าง ก่อสร้าง	รวม
ราคาทุน									
ณ วันที่ 31 ธันวาคม 2565	222,010	144,571	1,198,396	796,994	1,678,123	49,965	653,843	79,967	4,823,869
ซื้อเพิ่มระหว่างปี	5,587	1,962	8,526	13,225	76,411	17,942	23,927	106,184	253,764
โอนเข้า (โอนออก) ระหว่างปี	-	8,361	66,574	22,169	8,200	7,323	-	(112,627)	-
รับโอนจากวัสดุสิ้นเปลือง (หมายเหตุ 7)	-	-	-	-	-	-	-	12,875	12,875
ตัดจำหน่ายระหว่างปี	-	-	(7,212)	(202,715)	(16,552)	(2,064)	(22,335)	(4,146)	(255,024)
ณ วันที่ 31 ธันวาคม 2566	227,597	154,894	1,266,284	629,673	1,746,182	73,166	655,435	82,253	4,835,484
ค่าเสื่อมราคาสะสม									
ณ วันที่ 31 ธันวาคม 2565	-	(54,240)	(629,215)	(439,751)	(835,441)	(23,274)	(517,277)	-	(2,499,198)
ค่าเสื่อมราคาสำหรับปี	-	(7,649)	(56,310)	(18,834)	(90,522)	(8,988)	(15,067)	-	(197,370)
โอนเข้า (โอนออก) ระหว่างปี	-	-	7	(263)	4,829	(4,573)	-	-	-
ตัดจำหน่ายระหว่างปี	-	-	4,966	164,856	15,102	1,697	13,453	-	200,074
ณ วันที่ 31 ธันวาคม 2566	-	(61,889)	(680,552)	(293,992)	(906,032)	(35,138)	(518,891)	-	(2,496,494)
ค่าเผื่อการด้อยค่า									
ณ วันที่ 31 ธันวาคม 2565	-	-	-	(178,239)	-	-	-	-	(178,239)
กลับรายการระหว่างปี	-	-	-	7,632	-	-	-	-	7,632
ณ วันที่ 31 ธันวาคม 2566	-	-	-	(170,607)	-	-	-	-	(170,607)
ราคาตามบัญชี									
ณ วันที่ 31 ธันวาคม 2565	222,010	90,331	569,181	179,004	842,682	26,691	136,566	79,967	2,146,432
ณ วันที่ 31 ธันวาคม 2566	227,597	93,005	585,732	165,074	840,150	38,028	136,544	82,253	2,168,383

	หน่วย : พันบาท									
	งบการเงินรวม									
	ที่ดิน	ส่วนปรับปรุงที่ดิน	อาคาร สิ่งปลูกสร้าง และส่วนปรับปรุงอาคาร	เรือเดินทะเลและส่วนปรับปรุง	เครื่องจักรและอุปกรณ์ เครื่องมือ เครื่องใช้ โรงงาน	อุปกรณ์สำนักงาน และเครื่องใช้สำนักงาน	ยานพาหนะ	อะไหล่เรือ (ยังไม่ใช้งาน)	งานระหว่างก่อสร้าง	รวม
ราคาทุน										
ณ วันที่ 31 ธันวาคม 2564	222,010	60,466	1,236,171	1,000,589	1,675,438	75,579	614,614	3,000	181,158	5,069,025
ซื้อเพิ่มระหว่างปี	-	2	5,954	3,204	11,947	14,120	4,494	-	45,385	85,106
โอนเข้า (โอนออก) ระหว่างปี	-	84,103	(43,069)	14,751	25,454	8,462	66,039	-	(155,740)	-
รับ โอนจากวัสดุสิ้นเปลือง (หมายเหตุ 7)	-	-	-	-	-	-	-	-	13,044	13,044
โอนออกไปโปรแกรมคอมพิวเตอร์ (หมายเหตุ 16)	-	-	-	-	-	(711)	-	-	-	(711)
ตัดจำหน่ายระหว่างปี	-	-	(660)	(221,550)	(34,716)	(47,485)	(31,304)	(3,000)	(3,880)	(342,595)
ณ วันที่ 31 ธันวาคม 2565	222,010	144,571	1,198,396	796,994	1,678,123	49,965	653,843	-	79,967	4,823,869
ค่าเสื่อมราคาสะสม										
ณ วันที่ 31 ธันวาคม 2564	-	(15,835)	(613,205)	(590,397)	(846,530)	(54,147)	(449,524)	-	-	(2,569,638)
ค่าเสื่อมราคาสำหรับปี	-	(6,960)	(52,910)	(34,348)	(82,667)	(7,130)	(37,121)	-	-	(221,136)
โอนเข้า (โอนออก) ระหว่างปี	-	(31,445)	36,373	-	60,464	(5,512)	(59,880)	-	-	-
โอนออกไปโปรแกรมคอมพิวเตอร์ (หมายเหตุ 16)	-	-	-	-	-	334	-	-	-	334
ตัดจำหน่ายระหว่างปี	-	-	527	184,994	33,292	43,181	29,248	-	-	291,242
ณ วันที่ 31 ธันวาคม 2565	-	(54,240)	(629,215)	(439,751)	(835,441)	(23,274)	(517,277)	-	-	(2,499,198)
ค่าเผื่อการด้อยค่า										
ณ วันที่ 31 ธันวาคม 2564	-	-	-	(182,017)	-	-	-	(3,000)	-	(185,017)
เพิ่มขึ้นระหว่างปี	-	-	-	(9,076)	-	-	-	-	-	(9,076)
กลับรายการระหว่างปี	-	-	-	12,854	-	-	-	3,000	-	15,854
ณ วันที่ 31 ธันวาคม 2565	-	-	-	(178,239)	-	-	-	-	-	(178,239)
ราคาตามบัญชี										
ณ วันที่ 31 ธันวาคม 2564	222,010	44,631	622,966	228,175	828,908	21,432	165,090	-	181,158	2,314,370
ณ วันที่ 31 ธันวาคม 2565	222,010	90,331	569,181	179,004	842,682	26,691	136,566	-	79,967	2,146,432

หน่วย : พันบาท

## งบการเงินเฉพาะกิจการ

	อาคาร สิ่งปลูก สร้างและส่วน ปรับปรุงอาคาร		อุปกรณ์ สำนักงาน		งานระหว่าง ก่อสร้าง	รวม
ราคาทุน						
ณ วันที่ 31 ธันวาคม 2565	4,094	5,130	4,817	-	14,041	
ซื้อเพิ่มระหว่างปี	-	5,576	-	463	6,039	
โอนเข้า (โอนออก) ระหว่างปี	(139)	139	-	-	-	
ตัดจำหน่ายระหว่างปี	(91)	(87)	(995)	-	(1,173)	
ณ วันที่ 31 ธันวาคม 2566	3,864	10,758	3,822	463	18,907	
ค่าเสื่อมราคาสะสม						
ณ วันที่ 31 ธันวาคม 2565	(192)	(474)	(2,681)	-	(3,347)	
ค่าเสื่อมราคาสำหรับปี	(593)	(1,667)	(378)	-	(2,638)	
โอนเข้า (โอนออก) ระหว่างปี	7	(7)	-	-	-	
ตัดจำหน่ายระหว่างปี	-	81	657	-	738	
ณ วันที่ 31 ธันวาคม 2566	(778)	(2,067)	(2,402)	-	(5,247)	
ราคาตามบัญชี						
ณ วันที่ 31 ธันวาคม 2565	3,902	4,656	2,136	-	10,694	
ณ วันที่ 31 ธันวาคม 2566	3,086	8,691	1,420	463	13,660	

## หน่วย : พันบาท

## งบการเงินเฉพาะกิจการ

	อาคาร สิ่งปลูก สร้างและส่วน		อุปกรณ์		งานระหว่าง ก่อสร้าง	รวม
	ปรับปรุงอาคาร	สำนักงาน	ยานพาหนะ			
ราคาทุน						
ณ วันที่ 31 ธันวาคม 2564	-	171	2,593	-	2,764	
ซื้อเพิ่มระหว่างปี	2,817	4,959	2,224	1,277	11,277	
โอนเข้า (โอนออก) ระหว่างปี	1,277	-	-	(1,277)	-	
ณ วันที่ 31 ธันวาคม 2565	4,094	5,130	4,817	-	14,041	
ค่าเสื่อมราคาสะสม						
ณ วันที่ 31 ธันวาคม 2564	-	(74)	(2,565)	-	(2,639)	
ค่าเสื่อมราคาสำหรับปี	(192)	(400)	(116)	-	(708)	
ณ วันที่ 31 ธันวาคม 2565	(192)	(474)	(2,681)	-	(3,347)	
ราคาตามบัญชี						
ณ วันที่ 31 ธันวาคม 2564	-	97	28	-	125	
ณ วันที่ 31 ธันวาคม 2565	3,902	4,656	2,136	-	10,694	

ค่าเสื่อมราคาสำหรับปีสิ้นสุดวันที่ 31 ธันวาคม 2566 และ 2565 ที่แสดงในงบกำไรขาดทุนประกอบด้วย

## หน่วย : พันบาท

	งบการเงินรวม		งบการเงินเฉพาะกิจการ	
	2566	2565	2566	2565
ต้นทุนขายและให้บริการ	190,163	211,591	2,386	664
ค่าใช้จ่ายในการบริหาร	7,207	9,545	252	44
รวม	197,370	221,136	2,638	708

ณ วันที่ 31 ธันวาคม 2566 และ 2565 กลุ่มบริษัทมีสินทรัพย์ถาวรซึ่งตัดค่าเสื่อมราคาเต็มจำนวนแล้ว แต่กลุ่มบริษัทยังสามารถใช้ประโยชน์ในสินทรัพย์เหล่านั้นได้ ในงบการเงินรวมมีจำนวนเงินรวมประมาณ 1,006 ล้านบาท และ 1,096 ล้านบาท ตามลำดับ และในงบการเงินเฉพาะกิจการมีจำนวนเงินรวมประมาณ 2 ล้านบาท และ 3 ล้านบาท ตามลำดับ

ณ วันที่ 31 ธันวาคม 2566 และ 2565 บริษัทย่อย คือ บริษัท พี.ซี.มารีน (1992) จำกัด (บริษัทย่อย) มีผลขาดทุนสะสมจำนวนมาก และมีมูลค่าตามบัญชีของเรือและส่วนปรับปรุง ในงบการเงินสูงกว่ามูลค่ายุติธรรมของสินทรัพย์ดังกล่าว จึงมีข้อบ่งชี้ อาจเกิดการด้อยค่าของเรือและส่วนปรับปรุง ฝ่ายบริหารของกลุ่มบริษัทได้ประเมินมูลค่าที่คาดว่าจะได้รับคืนของเรือและส่วนปรับปรุง โดยพิจารณาจากราคาประเมินของผู้ขายหรือผู้รับซื้อเรือในการประเมินมูลค่ายุติธรรมของสินทรัพย์หรือมูลค่าปัจจุบันของกระแสเงินสดในอนาคตที่คาดว่าจะได้รับจากการใช้สินทรัพย์โดยผู้ประเมินอิสระ แล้วแต่มูลค่าที่สูงกว่า การประเมินราคาสินทรัพย์ดังกล่าวถือเป็นการจัดลำดับชั้นของการวัดมูลค่ายุติธรรมอยู่ในระดับที่ 2 และ 3

โดยมูลค่าสุทธิตามบัญชีของเรือและส่วนปรับปรุง ในงบแสดงฐานะการเงินรวม ณ วันที่ 31 ธันวาคม 2566 และ 2565 มีจำนวนเงิน 335.68 ล้านบาท และ 342.68 ล้านบาท ตามลำดับ และได้พิจารณาตั้งค่าเพื่อผลขาดทุนจากการด้อยค่าสินทรัพย์ เป็นจำนวนเงิน 170.61 ล้านบาท และ 178.24 ล้านบาท ตามลำดับ

ในระหว่างปี 2566 และ 2565 บริษัทย่อยดังกล่าวได้ขายเรือและส่วนปรับปรุง เป็นจำนวนเงิน 32.3 ล้านบาท และ 23.13 ล้านบาท ตามลำดับ โดยมูลค่าสุทธิตามบัญชีของเรือและส่วนปรับปรุงดังกล่าว มีจำนวนเงิน 20.16 ล้านบาท และ 23.8 ล้านบาท ตามลำดับ (สุทธิจากการด้อยค่าจำนวนเงิน 7.63 ล้านบาท และ 12.85 ล้านบาท ตามลำดับ) และอนุมัติตัดจำหน่ายอะไหล่เรือที่ตั้งค่าเพื่อการด้อยค่าแล้วทั้งจำนวนในระหว่างปี 2565 บริษัทย่อยได้บันทึกผลกำไร (ขาดทุน) จากการจำหน่ายสินทรัพย์ - สุทธิ แสดงไว้ในกำไรขาดทุนสำหรับปี สิ้นสุดวันที่ 31 ธันวาคม 2566 และ 2565 จำนวนเงิน 12.14 ล้านบาท และ (0.6) ล้านบาท ตามลำดับ

ที่ดิน อาคารและส่วนปรับปรุงอาคาร และเครื่องจักรบางส่วนจดทะเบียนเป็นหลักประกันวงเงินสินเชื่อจากสถาบันการเงิน หลายแห่ง (หมายเหตุ 17 และ 19)

## 15. สัญญาเช่า

กลุ่มบริษัทเช่าทำสัญญาเช่าที่ดิน อาคาร และยานพาหนะ เพื่อใช้ในการดำเนินงานหลายสัญญา

### 15.1 สินทรัพย์สิทธิการใช้ - สุทธิ

มูลค่าตามบัญชีของสินทรัพย์สิทธิการใช้และการเคลื่อนไหว ณ วันที่ 31 ธันวาคม 2566 และ 2565 แสดงได้ดังนี้

หน่วย : พันบาท

	งบการเงินรวม		งบการเงินเฉพาะกิจการ	
	2566	2565	2566	2565
มูลค่าตามบัญชี ณ วันต้นปี	89,904	28,051	55,327	47,396
เพิ่มขึ้นในระหว่างปี (ราคาทุน)	6,991	71,625	-	10,880
ค่าเสื่อมราคาสำหรับปี	(7,801)	(5,416)	(7,308)	(2,949)
เปลี่ยนแปลงสัญญาระหว่างปี	-	(4,356)	88,437	-
มูลค่าตามบัญชี ณ วันสิ้นปี	89,094	89,904	136,456	55,327

สิทธิการใช้สินทรัพย์แบ่งตามประเภทสินทรัพย์ได้ดังนี้

หน่วย : พันบาท

	งบการเงินรวม		งบการเงินเฉพาะกิจการ	
	2566	2565	2566	2565
ที่ดิน	54,536	57,575	-	-
อาคาร	3,527	4,244	131,592	49,271
ยานพาหนะ	31,031	28,085	4,864	6,056



## 15.2 หนี้สินตามสัญญาเช่า

มูลค่าตามบัญชีของหนี้สินตามสัญญาเช่าและการเคลื่อนไหว ณ วันที่ 31 ธันวาคม 2566 และ 2565 แสดงได้ดังนี้

หน่วย : พันบาท

	งบการเงินรวม		งบการเงินเฉพาะกิจการ	
	2566	2565	2566	2565
ณ วันต้นปี	79,541	22,712	61,764	55,236
เพิ่มขึ้นในระหว่างปี	5,693	69,805	-	9,060
เพิ่มขึ้นจากดอกเบี้ย	4,369	2,673	5,219	1,727
จ่ายชำระระหว่างปี	(13,259)	(11,436)	(10,757)	(4,259)
เปลี่ยนแปลงสัญญาระหว่างปี	-	(4,213)	88,437	-
ณ วันสิ้นปี	76,344	79,541	144,663	61,764
หัก ส่วนที่ถึงกำหนดชำระในหนึ่งปี	(9,262)	(12,477)	(6,611)	(3,866)
หนี้สินตามสัญญาเช่า - สุทธิ	67,082	67,064	138,052	57,898

ค่าใช้จ่ายเกี่ยวกับสัญญาเช่าที่รับรู้ในรายการต่อไปนี้ในส่วนของกำไรหรือขาดทุน สำหรับปีสิ้นสุดวันที่ 31 ธันวาคม 2566 และ 2565 ประกอบด้วย

หน่วย : พันบาท

	งบการเงินรวม		งบการเงินเฉพาะกิจการ	
	2566	2565	2566	2565
ค่าเสื่อมราคาของสินทรัพย์สิทธิการใช้	7,801	5,416	7,308	2,949
ดอกเบี้ยจ่ายจากหนี้สินตามสัญญาเช่า	4,369	2,673	5,219	1,727
ค่าใช้จ่ายที่เกี่ยวกับสัญญาเช่าซึ่ง				
สินทรัพย์อ้างอิงมีมูลค่าต่ำ	903	132	-	-
รวม	13,073	8,221	12,527	4,676

16. สินทรัพย์ไม่มีตัวตน - สุทธิ

สินทรัพย์ไม่มีตัวตน ณ วันที่ 31 ธันวาคม 2566 และ 2565 ประกอบด้วย

	หน่วย : พันบาท		
	งบการเงินรวม		
	โปรแกรมคอมพิวเตอร์	โปรแกรมระหว่างติดตั้ง	รวม
ราคาทุน			
ณ วันที่ 31 ธันวาคม 2565	5,709	6,105	11,814
ซื้อระหว่างปี	2,062	6,236	8,298
โอนเข้า (โอนออก) ระหว่างปี	11,696	(11,696)	-
ตัดจำหน่ายระหว่างปี	-	(50)	(50)
ณ วันที่ 31 ธันวาคม 2566	19,467	595	20,062
ค่าตัดจ่ายสะสม			
ณ วันที่ 31 ธันวาคม 2565	(536)	-	(536)
ค่าตัดจ่ายสำหรับปี	(1,555)	-	(1,555)
ณ วันที่ 31 ธันวาคม 2566	(2,091)	-	(2,091)
ราคาตามบัญชี			
ณ วันที่ 31 ธันวาคม 2565	5,173	6,105	11,278
ณ วันที่ 31 ธันวาคม 2566	17,376	595	17,971

	หน่วย : พันบาท		
	งบการเงินรวม		
	โปรแกรมคอมพิวเตอร์	โปรแกรมระหว่างติดตั้ง	รวม
ราคาทุน			
ณ วันที่ 31 ธันวาคม 2564	834	7,280	8,114
ซื้อระหว่างปี	1,469	2,405	3,874
โอนเข้า (โอนออก) ระหว่างปี	3,742	(3,742)	-
รับโอนโปรแกรมคอมพิวเตอร์ (หมายเหตุ 14)	549	162	711
ตัดจำหน่ายระหว่างปี	(885)	-	(885)
ณ วันที่ 31 ธันวาคม 2565	5,709	6,105	11,814
ค่าตัดจ่ายสะสม			
ณ วันที่ 31 ธันวาคม 2564	(598)	-	(598)
รับโอนโปรแกรมคอมพิวเตอร์ (หมายเหตุ 14)	(334)	-	(334)
ค่าตัดจ่ายสำหรับปี	396	-	396
ณ วันที่ 31 ธันวาคม 2565	(536)	-	(536)
ราคาตามบัญชี			
ณ วันที่ 31 ธันวาคม 2564	236	7,280	7,516
ณ วันที่ 31 ธันวาคม 2565	5,173	6,105	11,278

	หน่วย : พันบาท	
	งบการเงินเฉพาะกิจการ	
	โปรแกรมคอมพิวเตอร์	
ราคาทุน		
ณ วันที่ 31 ธันวาคม 2565		3,795
ซื้อระหว่างปี		-
ณ วันที่ 31 ธันวาคม 2566		3,795
ค่าตัดจ่ายสะสม		
ณ วันที่ 31 ธันวาคม 2565		(46)
ค่าตัดจ่ายสำหรับปี		(379)
ณ วันที่ 31 ธันวาคม 2566		(425)
ราคาตามบัญชี		
ณ วันที่ 31 ธันวาคม 2565		3,749
ณ วันที่ 31 ธันวาคม 2566		3,370

	หน่วย : พันบาท
	งบการเงินเฉพาะกิจการ
	โปรแกรมคอมพิวเตอร์
ราคาทุน	
ณ วันที่ 31 ธันวาคม 2564	-
ซื้อระหว่างปี	3,795
ณ วันที่ 31 ธันวาคม 2565	3,795
ค่าตัดจ่ายสะสม	
ณ วันที่ 31 ธันวาคม 2564	-
ค่าตัดจ่ายสำหรับปี	(46)
ณ วันที่ 31 ธันวาคม 2565	(46)
ราคาตามบัญชี	
ณ วันที่ 31 ธันวาคม 2564	-
ณ วันที่ 31 ธันวาคม 2565	3,749

#### 17. เงินเบิกเกินบัญชีและเงินกู้ยืมระยะสั้นจากสถาบันการเงิน

เงินเบิกเกินบัญชีและเงินกู้ยืมระยะสั้นจากสถาบันการเงิน ณ วันที่ 31 ธันวาคม 2566 และ 2565 ประกอบด้วย

	หน่วย : พันบาท					
	วงเงิน		อัตราดอกเบี้ย		งบการเงินรวม	
	(หน่วย : ล้านบาท)		ร้อยละ (ต่อปี)			
	2566	2565	2566	2565	2566	2565
เงินเบิกเกินบัญชี	100	120	Fixed, MOR	Fixed, MOR	-	-
ตัวสัญญาใช้เงิน/ แพคกิ้ง/แฟคเตอริง	6,437	8,880	MMR, MLR	MMR, MLR	1,004,617	1,846,690
รวม	6,537	9,000			1,004,617	1,846,690

วงเงินเบิกเกินบัญชีและเงินกู้ยืมระยะสั้นจากสถาบันการเงินหลายแห่งกำกับตามทีกล่าวไว้ในหมายเหตุประกอบงบการเงินข้อ 33.1

## 18. เจ้าหนี้การค้าและเจ้าหนี้หมุนเวียนอื่น

เจ้าหนี้การค้าและเจ้าหนี้หมุนเวียนอื่น ณ วันที่ 31 ธันวาคม 2566 และ 2565 ประกอบด้วย

	หน่วย : พันบาท			
	งบการเงินรวม		งบการเงินเฉพาะกิจการ	
	2566	2565	2566	2565
เจ้าหนี้การค้า				
เจ้าหนี้การค้า - บริษัทอื่น	621,144	449,801	101	15
เจ้าหนี้การค้า - บริษัทที่เกี่ยวข้องกัน	119,191	100,421	-	-
รวมเจ้าหนี้การค้า	740,335	550,222	101	15
เจ้าหนี้หมุนเวียนอื่น				
เจ้าหนี้อื่น ๆ - บริษัทอื่น	10,666	5,709	1,715	576
เจ้าหนี้อื่น ๆ - บริษัทที่เกี่ยวข้องกัน	-	-	1,088	-
เจ้าหนี้ค่าซื้อทรัพย์สิน	18,642	2,787	32	154
ค่าใช้จ่ายค้างจ่าย	28,458	23,925	7,310	6,072
รายได้รับล่วงหน้า	950	2,362	-	-
เงินมัดจำรับค่าสินค้า	302,461	612,039	-	-
รวมเจ้าหนี้หมุนเวียนอื่น	361,177	646,822	10,145	6,802
รวมเจ้าหนี้การค้าและเจ้าหนี้หมุนเวียนอื่น	1,101,512	1,197,044	10,246	6,817

## 19. เงินกู้ยืมระยะยาวจากสถาบันการเงิน

การเปลี่ยนแปลงของบัญชีเงินกู้ยืมระยะยาวจากสถาบันการเงินสำหรับปีสิ้นสุดวันที่ 31 ธันวาคม 2566 มีรายละเอียดดังนี้

	หน่วย: พันบาท
	งบการเงินรวม
ยอดคงเหลือ ณ วันที่ 31 ธันวาคม 2565	-
บวก กู้เพิ่มระหว่างปี	516,000
ตัดจำหน่ายค่าธรรมเนียมเงินกู้	804
หัก จ่ายชำระคืนเงินกู้ในระหว่างปี	(116,000)
ค่าธรรมเนียมเงินกู้ยืมรอดักบัญชี	(3,000)
ยอดคงเหลือ ณ วันที่ 31 ธันวาคม 2566	397,804
หัก ส่วนที่ต้องจ่ายคืนเมื่อทวงถาม	(397,804)
เงินกู้ยืมระยะยาวจากสถาบันการเงิน - สุทธิ	-

ภายใต้สัญญาเงินกู้ บริษัทย่อยต้องปฏิบัติตามเงื่อนไขทางการเงินบางประการตามที่ระบุในสัญญา เช่น การดำรงอัตราส่วนหนี้สินต่อส่วนของผู้ถือหุ้นและอัตราส่วนความสามารถในการชำระหนี้ให้เป็นไปตามอัตราที่กำหนดในสัญญา เป็นต้น

เงินกู้ยืมระยะยาวจากสถาบันการเงินกำกับตามทีกล่าวไว้ในหมายเหตุประกอบงบการเงินข้อ 33.1

ณ วันที่ 31 ธันวาคม 2566 บริษัทย่อยแห่งหนึ่งไม่สามารถดำรงอัตราส่วนหนี้สินต่อส่วนของผู้ถือหุ้น ตามที่กำหนดไว้ เป็นเงื่อนไขในสัญญาเงินกู้ของธนาคาร ส่งผลให้เงินกู้ยืมดังกล่าวเป็นหนี้สินที่ต้องจ่ายคืนเมื่อทวงถามทันที บริษัทย่อย จึงได้จัดประเภทเงินกู้ยืมดังกล่าวเป็นเงินกู้ยืมระยะยาวจากสถาบันการเงินที่ต้องจ่ายคืนเมื่อทวงถามทั้งจำนวน อย่างไรก็ตาม ในเดือนกุมภาพันธ์ 2567 บริษัทย่อยได้รับหนังสือผ่อนผันข้อกำหนดในการดำรงอัตราส่วนทางการเงินสำหรับสัญญาเงินกู้ จากสถาบันการเงินแล้ว

## 20. ประมาณการหนี้สินไม่หมุนเวียนสำหรับผลประโยชน์พนักงาน

การเปลี่ยนแปลงมูลค่าปัจจุบันของประมาณการหนี้สินไม่หมุนเวียนสำหรับผลประโยชน์พนักงาน สำหรับปีสิ้นสุดวันที่ 31 ธันวาคม 2566 และ 2565 มีดังนี้

	หน่วย : พันบาท			
	งบการเงินรวม		งบการเงินเฉพาะกิจการ	
	2566	2565	2566	2565
ประมาณการหนี้สินไม่หมุนเวียนสำหรับผลประโยชน์พนักงาน ณ วันต้นปี	44,568	36,451	9,551	57
ส่วนที่รับรู้ในกำไรหรือขาดทุน:				
ต้นทุนบริการปัจจุบัน	4,191	3,956	636	54
ต้นทุนดอกเบี้ย	1,541	570	395	1
ส่วนที่รับรู้ในกำไรหรือขาดทุนเบ็ดเสร็จอื่น:				
กำไร (ขาดทุน) จากการประมาณการตามหลักคณิตศาสตร์ประกันภัย				
ส่วนที่เกิดจากการเปลี่ยนแปลงข้อสมมติฐานทางการเงิน	161	(2,040)	-	(74)
ส่วนที่เกิดจากการเปลี่ยนแปลงข้อสมมติฐานด้านประชากรศาสตร์	-	1,166	-	79
ส่วนที่เกิดจากการปรับปรุงจากประสบการณ์	(509)	5,778	-	7,322
ผลประโยชน์พนักงานที่จ่ายในระหว่างปี	(11,338)	(1,313)	-	-
ผลประโยชน์พนักงานที่จะจ่ายภายในหนึ่งปี	(2,000)	-	-	-
การระงับผลประโยชน์พนักงานส่วนของพนักงานที่				
รับโอนย้ายจากบริษัทย่อยตามข้อตกลงระหว่างบริษัท	-	-	-	2,112
ประมาณการหนี้สินไม่หมุนเวียนสำหรับผลประโยชน์พนักงาน ณ วันสิ้นปี	36,614	44,568	10,582	9,551

ค่าใช้จ่ายผลประโยชน์พนักงาน ได้แสดงในงบกำไรขาดทุนสำหรับปีสิ้นสุดวันที่ 31 ธันวาคม 2566 และ 2565 ดังนี้

	หน่วย : พันบาท			
	งบการเงินรวม		งบการเงินเฉพาะกิจการ	
	2566	2565	2566	2565
ต้นทุนขายและให้บริการ	4,038	3,230	589	51
ค่าใช้จ่ายในการบริหาร	153	726	47	3
ต้นทุนทางการเงิน	1,541	570	395	1
รวมค่าใช้จ่ายผลประโยชน์พนักงาน	5,732	4,526	1,031	55

กลุ่มบริษัทกำหนดโครงการผลประโยชน์ที่กำหนดไว้เป็นไปตามการจ่ายเงินชดเชยตามกฎหมายแรงงานและส่วนที่กลุ่มบริษัทกำหนดเพิ่มเติม ซึ่งให้สิทธิแก่พนักงานที่เกษียณอายุและทำงานครบระยะเวลาที่กำหนด

ข้อสมมติเกี่ยวกับอัตราคิดลดประมาณการจากอัตราผลตอบแทนถัวเฉลี่ยของพันธบัตรรัฐบาล และสะท้อนประมาณการของจังหวะเวลาของการจ่ายผลประโยชน์

ข้อสมมติเกี่ยวกับอัตรามรณะในการประมาณการความเป็นไปได้ที่จะอยู่จนเกษียณในอนาคตอย่างสมเหตุสมผลประมาณการจากตารางมรณะ

ข้อสมมติในการประมาณการตามหลักการคณิตศาสตร์ประกันภัยที่สำคัญ ณ วันที่ 31 ธันวาคม 2566 และ 2565 (แสดงด้วยค่าเฉลี่ยถ่วงน้ำหนัก) มีดังนี้

	(อัตราร้อยละ/ปี)			
	งบการเงินรวม		งบการเงินเฉพาะกิจการ	
	2566	2565	2566	2565
อัตราคิดลด	2.74 - 4.45	3.19 - 4.45	4.13	4.13
อัตราการเพิ่มขึ้นของเงินเดือน	3	3	3	3
อัตราหมุนเวียนพนักงาน	0.96 - 22.92	0.96 - 22.92	1.91 - 22.92	1.91 - 22.92
อัตรามรณะ	ร้อยละ 105 ของ ตารางมรณะไทย พ.ศ.2560	ร้อยละ 105 ของ ตารางมรณะไทย พ.ศ.2560	ร้อยละ 105 ของ ตารางมรณะไทย พ.ศ.2560	ร้อยละ 105 ของ ตารางมรณะไทย พ.ศ.2560

การวิเคราะห์ความอ่อนไหวของข้อสมมติหลัก แสดงถึงผลกระทบของการเปลี่ยนแปลงข้อสมมติหลักต่อมูลค่าปัจจุบันของประมาณการหนี้สินไม่หมุนเวียนสำหรับผลประโยชน์พนักงาน ณ วันที่ 31 ธันวาคม 2566 มีรายละเอียดดังนี้

หน่วย : พันบาท

	การเปลี่ยนแปลงมูลค่าปัจจุบันของประมาณการหนี้สินไม่หมุนเวียนสำหรับผลประโยชน์พนักงาน			
	งบการเงินรวม		งบการเงินเฉพาะกิจการ	
	เพิ่มขึ้น 1%	ลดลง 1%	เพิ่มขึ้น 1%	ลดลง 1%
อัตราคิดลด	(3,051)	3,574	(1,098)	1,272
อัตราการขึ้นเงินเดือน	3,844	(3,337)	1,377	(1,202)
อัตราการหมุนเวียน	(2,261)	2,649	(466)	545

## 21. ทุนเรือนหุ้น

เมื่อวันที่ 29 พฤษภาคม 2566 ที่ประชุมวิสามัญผู้ถือหุ้น ครั้งที่ 1/2566 ของบริษัทฯ ได้มีมติอนุมัติรายการที่สำคัญดังต่อไปนี้

- การเปลี่ยนแปลงมูลค่าที่ตราไว้ของหุ้นสามัญของบริษัทฯ จากมูลค่าหุ้นละ 100 บาท เป็นมูลค่าหุ้นละ 1 บาท ซึ่งส่งผลให้ทุนจดทะเบียนและทุนออกจำหน่ายและเรียกชำระแล้วของบริษัทฯ เปลี่ยนแปลงจากหุ้นสามัญจำนวน 18,397,845 หุ้น มูลค่าหุ้นละ 100 บาท เป็นหุ้นสามัญจำนวน 1,839,784,500 หุ้น มูลค่าหุ้นละ 1 บาท บริษัทฯ ได้จดทะเบียนการเปลี่ยนแปลงมูลค่าที่ตราไว้ของหุ้นสามัญดังกล่าวกับกระทรวงพาณิชย์แล้วเมื่อวันที่ 30 พฤษภาคม 2566

- การเพิ่มทุนจดทะเบียนของบริษัทฯ จากเดิม 1,839,784,500 บาท (หุ้นสามัญจำนวน 1,839,784,500 หุ้น มูลค่าหุ้นละ 1 บาท) เป็นทุนจดทะเบียนใหม่ 2,750,000,000 บาท (หุ้นสามัญจำนวน 2,750,000,000 หุ้น มูลค่าหุ้นละ 1 บาท) โดยการออกหุ้นสามัญใหม่จำนวน 910,215,500 หุ้น มูลค่าหุ้นละ 1 บาท โดยมีรายละเอียดดังนี้

- 1) จัดสรรหุ้นสามัญของบริษัทฯ จำนวน 160,215,500 หุ้น มูลค่าหุ้นละ 1 บาท เพื่อเสนอขายให้ผู้ถือหุ้นเดิมตามสัดส่วนการถือหุ้น (Right Offering)
- 2) จัดสรรหุ้นสามัญของบริษัทฯ จำนวน 750,000,000 หุ้น มูลค่าหุ้นละ 1 บาท เพื่อเสนอขายให้แก่ประชาชนทั่วไปเป็นครั้งแรก (Initial Public Offering: IPO)

ทั้งนี้ บริษัทฯ ได้จดทะเบียนการเพิ่มทุนจดทะเบียนดังกล่าวกับกระทรวงพาณิชย์แล้วเมื่อวันที่ 30 พฤษภาคม 2566

ต่อมาบริษัทฯ ได้เรียกชำระค่าหุ้นสามัญเพิ่มทุนที่เสนอขายให้แก่ผู้ถือหุ้นเดิมจำนวน 160,215,500 หุ้น มูลค่าหุ้นละ 1 บาท รวมเป็นจำนวนเงิน 160 ล้านบาท โดยบริษัทฯ ได้รับชำระค่าหุ้นดังกล่าวแล้วในเดือนมิถุนายน 2566

เมื่อวันที่ 24 มิถุนายน 2565 ที่ประชุมวิสามัญผู้ถือหุ้น ครั้งที่ 3/2565 ของบริษัทฯ ได้มีมติอนุมัติให้เพิ่มทุนจดทะเบียนจาก 600.00 ล้านบาท (จำนวน 6 ล้านหุ้น มูลค่าหุ้นละ 100 บาท) เป็น 1,839.78 ล้านบาท (จำนวน 18.40 ล้านหุ้น มูลค่าหุ้นละ 100 บาท) บริษัทฯ ได้จดทะเบียนเพิ่มทุนกับกระทรวงพาณิชย์แล้วเมื่อวันที่ 27 มิถุนายน 2565 (หมายเหตุ 11)

## 22. กำไร (ขาดทุน) ต่อหุ้นขั้นพื้นฐาน

กำไร(ขาดทุน) ต่อหุ้นขั้นพื้นฐานคำนวณโดยการหารกำไร (ขาดทุน) สำหรับปีสิ้นสุดวันที่ 31 ธันวาคม 2566 และ 2565 ที่เป็นของผู้ถือหุ้นของบริษัทฯ (ไม่รวมกำไรขาดทุนเบ็ดเสร็จอื่น) ด้วยจำนวนถัวเฉลี่ยถ่วงน้ำหนักของหุ้นสามัญที่ออกในระหว่างปี โดยได้ปรับจำนวนหุ้นสามัญตามสัดส่วนที่เปลี่ยนไปของจำนวนหุ้นสามัญที่เกิดจากการเปลี่ยนแปลงมูลค่าหุ้นที่ตราไว้จากมูลค่าหุ้นละ 100 บาท เป็นมูลค่าหุ้นละ 1 บาท ตามที่กล่าวไว้ในหมายเหตุประกอบงบการเงินข้อ 21 ซึ่งได้ปรับปรุงจำนวนหุ้นสามัญโดยถือเสมือนว่าการแตกหุ้นได้เกิดขึ้นตั้งแต่วันเริ่มต้นของงวดแรกที่เสนอรายงาน

กำไร (ขาดทุน) ต่อหุ้นขั้นพื้นฐาน แสดงการคำนวณได้ดังนี้

	งบการเงินรวม		งบการเงินเฉพาะกิจการ	
	2566	2565	2566	2565
กำไร (ขาดทุน) ที่เป็นส่วนของผู้ถือหุ้นสามัญของบริษัทฯ (พันบาท)	310,731	(154,684)	908,330	367,699
จำนวนหุ้นสามัญถัวเฉลี่ยถ่วงน้ำหนัก (พันหุ้น)	1,922,745	1,176,108	1,922,745	1,238,574
กำไร (ขาดทุน) ต่อหุ้นขั้นพื้นฐาน (บาท)	0.16	(0.13)	0.47	0.30



จำนวนหุ้นสามัญถัวเฉลี่ยถ่วงน้ำหนัก คำนวณได้ดังนี้

	หน่วย : พันหุ้น			
	งบการเงินรวม		งบการเงินเฉพาะกิจการ	
	2566	2565	2566	2565
จำนวนหุ้นสามัญ ณ วันต้นปี	1,839,785	450,000	1,839,785	600,000
จำนวนหุ้นสามัญส่วนที่ปรับโครงสร้างภายใต้				
การควบคุมเดียวกันถัวเฉลี่ยถ่วงน้ำหนักระหว่างปี	-	87,534	-	-
จำนวนหุ้นสามัญถัวเฉลี่ยถ่วงน้ำหนักที่ออกระหว่างปี	82,960	638,574	82,960	638,574
จำนวนหุ้นสามัญถัวเฉลี่ยถ่วงน้ำหนัก ณ วันสิ้นปี	1,922,745	1,176,108	1,922,745	1,238,574

23. สำรองตามกฎหมาย

บริษัทฯ ได้จัดสรรสำรองตามกฎหมายตามพระราชบัญญัติบริษัทมหาชนจำกัด พ.ศ. 2535 ไม่น้อยกว่าร้อยละ 5 ของกำไรสุทธิประจำปีหักด้วยขาดทุนสะสม (ถ้ามี) จนกว่าสำรองจะมีจำนวนไม่น้อยกว่าร้อยละ 10 ของทุนจดทะเบียนของบริษัทสำรองตามกฎหมายไม่สามารถนำมาจ่ายเงินปันผลได้

24. เงินปันผลจ่าย

เงินปันผล	อนุมัติโดย	เงินปันผลจ่าย (ล้านบาท)	เงินปันผลจ่ายต่อหุ้น (บาท/หุ้น)
<u>บริษัท</u>			
บริษัท เพชรศรีวิชัย เอ็นเตอร์ไพรส์ จำกัด (มหาชน)	ที่ประชุมคณะกรรมการบริษัท ครั้งที่ 1/2566 เมื่อวันที่ 6 มิถุนายน 2566	210	0.114
	ที่ประชุมคณะกรรมการบริษัท ครั้งที่ 2/2566 เมื่อวันที่ 26 มิถุนายน 2566	500	0.272
<u>บริษัทย่อย</u>			
บริษัท พี.เค.มารีน เทคคิง จำกัด	ที่ประชุมสามัญผู้ถือหุ้น ครั้งที่ 1/2566 เมื่อวันที่ 24 มีนาคม 2566	40	80
	ที่ประชุมคณะกรรมการบริษัท ครั้งที่ 2/2566 เมื่อวันที่ 31 พฤษภาคม 2566	120	240
	ที่ประชุมคณะกรรมการบริษัท ครั้งที่ 3/2566 เมื่อวันที่ 25 ธันวาคม 2566	30	60
บริษัท นิว ไบโอดีเซล จำกัด	ที่ประชุมสามัญผู้ถือหุ้น ครั้งที่ 1/2566 เมื่อวันที่ 24 มีนาคม 2566	50	8.18
	ที่ประชุมคณะกรรมการบริษัท ครั้งที่ 3/2566 เมื่อวันที่ 24 มิถุนายน 2566	600	98.2
	ที่ประชุมคณะกรรมการบริษัท ครั้งที่ 7/2566 เมื่อวันที่ 25 ธันวาคม 2566	40	6.55

เงินปันผล	อนุมัติโดย	เงินปันผลจ่าย (ล้านบาท)	เงินปันผลจ่ายต่อหุ้น (บาท/หุ้น)
<b>บริษัท</b>			
บริษัท เพชรศรีวิชัย จำกัด	ที่ประชุมคณะกรรมการบริษัท ครั้งที่ 2/2566 เมื่อวันที่ 31 พฤษภาคม 2566	40	788
บริษัท ปาโก้เทรดดิ้ง จำกัด	ที่ประชุมคณะกรรมการบริษัท ครั้งที่ 3/2566 เมื่อวันที่ 31 พฤษภาคม 2566	50	10
รวมเงินปันผลสำหรับปี 2566		1,680	

เงินปันผล	อนุมัติโดย	เงินปันผลจ่าย (ล้านบาท)	เงินปันผลจ่ายต่อหุ้น (บาท/หุ้น)
<b>บริษัท</b>			
บริษัท เพชรศรีวิชัย เอ็นเตอร์ไพรส์ จำกัด	ที่ประชุมคณะกรรมการบริษัท ครั้งที่ 9/2565 เมื่อวันที่ 30 กันยายน 2565	430	23.37
<b>บริษัทย่อย</b>			
บริษัท พี.เค.มารีน เทรดดิ้ง จำกัด	ที่ประชุมวิสามัญผู้ถือหุ้น ครั้งที่ 1/2565 เมื่อวันที่ 18 กุมภาพันธ์ 2565	30	60
	ที่ประชุมคณะกรรมการบริษัท ครั้งที่ 6/2565 เมื่อวันที่ 30 กันยายน 2565	150	300
บริษัท เพชรศรีวิชัย จำกัด	ที่ประชุมคณะกรรมการบริษัท ครั้งที่ 9/2565 เมื่อวันที่ 16 กันยายน 2565	90	1,772.74
บริษัท ปาโก้เทรดดิ้ง จำกัด	ที่ประชุมคณะกรรมการบริษัท ครั้งที่ 11/2566 เมื่อวันที่ 30 กันยายน 2565	230	46
รวมเงินปันผลสำหรับปี 2565		930	

## 25. ภาษีเงินได้

ภาษีเงินได้สำหรับปีสิ้นสุดวันที่ 31 ธันวาคม 2566 และ 2565 ประกอบด้วย

	หน่วย : พันบาท			
	งบการเงินรวม		งบการเงินเฉพาะกิจการ	
	2566	2565	2566	2565
<b>ภาษีเงินได้ปัจจุบัน:</b>				
ภาษีเงินได้นิติบุคคลสำหรับปี	28,229	5,867	3,139	-
<b>ภาษีเงินได้รอการตัดบัญชี:</b>				
การเปลี่ยนแปลงของผลแตกต่างชั่วคราว	1,971	(10,473)	526	(29,170)
<b>ภาษีเงินได้ที่แสดงอยู่ในกำไรหรือขาดทุน</b>	<b>30,200</b>	<b>(4,606)</b>	<b>3,665</b>	<b>(29,170)</b>

จำนวนภาษีเงินได้ที่เกี่ยวข้องกับส่วนประกอบแต่ละส่วนของกำไรขาดทุนเบ็ดเสร็จอื่นสำหรับปีสิ้นสุดวันที่ 31 ธันวาคม 2566 และ 2565 สรุปได้ดังนี้

	หน่วย: พันบาท			
	งบการเงินรวม		งบการเงินเฉพาะกิจการ	
	2566	2565	2566	2565
ภาษีเงินได้รอการตัดบัญชีที่เกี่ยวข้องกับ				
กำไรจากการเปลี่ยนแปลงมูลค่าของ				
เงินลงทุนในตราสารทุนที่กำหนดให้วัดมูลค่า				
ด้วยมูลค่ายุติธรรมผ่านกำไรขาดทุนเบ็ดเสร็จอื่น	5,060	11,678	-	-
กำไร (ขาดทุน) จากการประมาณการ				
ตามหลักคณิตศาสตร์ประกันภัย	70	(981)	-	(1,465)
	<u>5,130</u>	<u>10,697</u>	<u>-</u>	<u>(1,465)</u>

การกระทบยอดเพื่อหาอัตราภาษีที่แท้จริง

	หน่วย: พันบาท			
	งบการเงินรวม		งบการเงินเฉพาะกิจการ	
	2566	2565	2566	2565
กำไรทางบัญชีก่อนภาษีเงินได้นิติบุคคล	<u>360,697</u>	<u>209,797</u>	<u>911,995</u>	<u>338,528</u>
อัตราภาษีเงินได้นิติบุคคล	20%	20%	20%	20%
กำไรทางบัญชีก่อนภาษีเงินได้นิติบุคคลคูณอัตราภาษี	72,139	41,959	182,399	67,706
ส่วนแบ่ง (กำไร) ขาดทุนจากเงินลงทุนในบริษัทร่วม	1,978	(1,632)	-	-
ผลกำไร (ขาดทุน) ทางภาษีที่ใช้หักภาษี ที่ไม่ได้บันทึกภาษีเงินได้				
รอตัดบัญชีในปีก่อน	-	10,429	-	-
ผลแตกต่างชั่วคราวที่ใช้หักภาษีที่ไม่ได้บันทึกภาษีเงินได้รอตัด				
บัญชีในปีปัจจุบัน	5,225	13,376	-	-
ผลกระทบทางภาษีสำหรับ:				
การส่งเสริมการลงทุน (หมายเหตุ 29)	(46,929)	(69,892)	-	-
รายได้ที่ได้รับการยกเว้นภาษีเงินได้	-	(180)	(178,586)	(95,508)
ค่าใช้จ่ายที่ไม่สามารถนำมาหักภาษีได้	895	3,978	3	7
ค่าใช้จ่ายที่มีสิทธิหักได้เพิ่มขึ้น	(120)	(139)	(67)	(110)
อื่น ๆ	(2,988)	(2,505)	(84)	(1,265)
รวม	<u>(49,142)</u>	<u>(68,738)</u>	<u>(178,734)</u>	<u>(96,876)</u>
ค่าใช้จ่าย (รายได้) ภาษีเงินได้ที่แสดงอยู่ในกำไรหรือขาดทุน	<u>30,200</u>	<u>(4,606)</u>	<u>3,665</u>	<u>(29,170)</u>

ส่วนประกอบของสินทรัพย์และหนี้สินภายใต้การตัดบัญชี ประกอบด้วยรายการดังต่อไปนี้

	หน่วย: พันบาท			
	งบการเงินรวม		งบการเงินเฉพาะกิจการ	
	2566	2565	2566	2565
<b>สินทรัพย์ภายใต้การตัดบัญชี</b>				
ขาดทุนทางภาษีที่ยังไม่ได้ใช้	45,619	29,936	-	1,056
เงินอุดหนุนจากรัฐบาลรอตัดบัญชี	100	112	-	-
ค่าเผื่อการด้อยค่าเงินลงทุน	-	-	30,000	30,000
ค่าเผื่อการด้อยค่าเรือและอุปกรณ์	34,121	35,648	-	-
ค่าเผื่อการลดลงของมูลค่าสินค้างเหลือ	44	4,718	-	-
ผลขาดทุนด้านเครดิตที่คาดว่าจะเกิดขึ้น	1,136	1,146	-	-
ประมาณการหนี้สินสำหรับผลประโยชน์ของพนักงาน	7,723	8,772	2,116	1,910
หนี้สินสัญญาอนุพันธ์	-	77	-	-
หนี้สินตามสัญญาเช่า	14,536	15,908	28,442	12,353
<b>รวม</b>	<b>103,279</b>	<b>96,317</b>	<b>60,558</b>	<b>45,319</b>
<b>หนี้สินภายใต้การตัดบัญชี</b>				
เรือและอุปกรณ์	(21,174)	(7,740)	-	-
สินทรัพย์สิทธิการเช่า	(12,194)	(12,364)	(25,619)	(9,854)
กำไรจากการวัดมูลค่ายุติธรรมสินทรัพย์ทางการเงิน	(31,635)	(26,575)	-	-
สินทรัพย์สัญญาอนุพันธ์	(582)	(4,844)	-	-
<b>รวม</b>	<b>(65,585)</b>	<b>(51,523)</b>	<b>(25,619)</b>	<b>(9,854)</b>
สินทรัพย์ภายใต้การตัดบัญชี - สุทธิ	79,107	76,235	34,939	35,465
หนี้สินภายใต้การตัดบัญชี - สุทธิ	(41,413)	(31,441)	-	-

บริษัทขอยมีผลขาดทุนสะสมทางภาษียกไปที่ยังไม่ได้ใช้ สำหรับงบการเงินรวม ณ วันที่ 31 ธันวาคม 2566 และ 2565 เป็นจำนวนเงิน 72 ล้านบาท และ 50 ล้านบาท ตามลำดับ ซึ่งฝ่ายบริหารเห็นว่า มีความไม่แน่นอนจากการจะใช้ประโยชน์ทางภาษี จึงไม่ได้บันทึกสินทรัพย์ภายใต้การตัดบัญชี

ผลขาดทุนทางภาษีที่ยังไม่ได้ใช้ของกลุ่มบริษัทจำนวนเงิน 72 ล้านบาท ซึ่งจะทยอยสิ้นสุดระยะเวลาการให้ประโยชน์ภายในปี 2569

## 26. ค่าใช้จ่ายตามลักษณะ

ค่าใช้จ่ายตามลักษณะที่สำคัญสำหรับรอบปีสิ้นสุดวันที่ 31 ธันวาคม 2566 และ 2565 ประกอบด้วย

	หน่วย : พันบาท			
	งบการเงินรวม		งบการเงินเฉพาะกิจการ	
	2566	2565	2566	2565
การเปลี่ยนแปลง (เพิ่มขึ้น) ลดลงในสินค้าสำเร็จรูป	344,799	(301,074)	-	-
ซื้อสินค้าสำเร็จรูป	11,844,034	19,421,511	-	-
วัตถุดิบและวัสดุสิ้นเปลืองใช้ไป	10,774,433	11,862,073	230	-
ขาดทุนจากการปรับลดมูลค่าสินค้าคงเหลือ (กลับรายการ)	(77,986)	78,207	-	-
เงินเดือน ค่าแรง และผลประโยชน์อื่นของพนักงาน	329,604	293,559	83,415	56,754
ค่าเสื่อมราคาและค่าตัดจำหน่าย	206,727	226,802	10,325	3,703
ค่าใช้จ่ายในการขนส่ง	455,764	344,620	194	-
ค่าซ่อมแซม	143,557	97,459	47	42
ต้นทุนทางการเงิน	67,048	57,994	8,524	2,296
ค่าใช้จ่ายดำเนินงานอื่น	175,525	240,700	32,105	172,978

## 27. รายการที่เป็นเงินตราต่างประเทศ

ณ วันที่ 31 ธันวาคม 2566 และ 2565 บริษัทย่อยมียอดคงเหลือของสินทรัพย์และหนี้สินที่เป็นเงินตราต่างประเทศซึ่งไม่ได้รับการป้องกันความเสี่ยงด้านอัตราแลกเปลี่ยน ดังต่อไปนี้

	หน่วย : พัน			
	งบการเงินรวม			
	2566		2565	
สกุลเงินตราต่างประเทศ	แปลงค่าเป็นเงินบาท	สกุลเงินตราต่างประเทศ	แปลงค่าเป็นเงินบาท	
<b>สินทรัพย์</b>				
ดอลลาร์สหรัฐอเมริกา	4,551	159,407	17,221	594,222
รวม	4,551	159,407	17,221	594,222
<b>หนี้สิน</b>				
ดอลลาร์สหรัฐอเมริกา	480	17,481	7	236
รวม	480	17,481	7	236

## 28. กองทุนสำรองเลี้ยงชีพ

กลุ่มบริษัทและพนักงานได้ร่วมกันจัดตั้งกองทุนสำรองเลี้ยงชีพขึ้นตามพระราชบัญญัติกองทุนสำรองเลี้ยงชีพ พ.ศ.2530 โดยกลุ่มบริษัทและพนักงานจะจ่ายสมทบเข้ากองทุนเป็นรายเดือนในอัตราที่ขึ้นอยู่กับอายุงานของพนักงาน กองทุนสำรองเลี้ยงชีพนี้มีสถาบันการเงินในประเทศแห่งหนึ่งเป็นผู้บริหารจัดการกองทุนและจะจ่ายให้แก่พนักงานเมื่อพนักงานนั้นออกจากงานตามระเบียบว่าด้วยกองทุนของบริษัท สำหรับปีสิ้นสุดวันที่ 31 ธันวาคม 2566 และ 2565 กลุ่มบริษัทได้จ่ายเงินสมทบเข้ากองทุนเป็นจำนวนเงิน 2.79 ล้านบาท และ 1.7 ล้านบาท ตามลำดับ และบริษัทฯ ได้จ่ายเงินสมทบเข้ากองทุนเป็นจำนวนเงิน 1.25 ล้านบาท และ 0.44 ล้านบาท ตามลำดับ

## 29. สิทธิประโยชน์ที่ได้รับจากการส่งเสริมการลงทุน

บริษัทย่อยได้รับการส่งเสริมการลงทุนตามพระราชบัญญัติส่งเสริมการลงทุน พ.ศ.2520 โดยมีรายละเอียดที่สำคัญสรุปได้ดังนี้

บริษัท	1. บัตรส่งเสริม เลขที่	2. วันที่เริ่มใช้สิทธิในบัตรส่งเสริม	3. เพื่อส่งเสริมการลงทุน ในกิจการ	4. วันที่ครบกำหนดตามข้อ 5
บริษัท นิว ไบโอดีเซล จำกัด	65-0406-0-00-2-2	13 พฤศจิกายน 2556	ผลิตไบโอดีเซล	12 พฤศจิกายน 2564
	65-0407-0-00-1-2	2 พฤศจิกายน 2558	ผลิตน้ำมันปาล์มกิ่งบริสุทธิ์ และน้ำมันปาล์มบริสุทธิ์	1 พฤศจิกายน 2566
	65-0405-0-00-2-2	11 ธันวาคม 2558	ผลิตไบโอดีเซล	10 ธันวาคม 2566
	65-0404-1-00-1-2	ยังไม่ได้เริ่มใช้สิทธิ	ผลิตไบโอดีเซล	ยังไม่ได้เริ่มใช้สิทธิ
	65-0403-0-00-1-2	15 มกราคม 2558	ผลิตน้ำมันเมล็ดในปาล์ม	14 มกราคม 2566
	65-0408-0-00-0-2	31 มีนาคม 2557	ผลิตไฟฟ้าจากก๊าซชีวภาพ	30 มีนาคม 2565
	65-0409-1-00-1-2	1 มกราคม 2566	ผลิตไฟฟ้าจากก๊าซชีวภาพ	31 ธันวาคม 2573
บริษัท พี.เค.มารีน เทรคคิง จำกัด	64-0126-1-00-1-0	ยังไม่ได้เริ่มใช้สิทธิ	ขนถ่ายสินค้าสำหรับเรือบรรทุกสินค้า	ยังไม่ได้เริ่มใช้สิทธิ
	65-0506-1-00-1-0	ยังไม่ได้เริ่มใช้สิทธิ	ขนถ่ายสินค้าสำหรับเรือบรรทุกสินค้า	ยังไม่ได้เริ่มใช้สิทธิ
บริษัท พี.ซี.มารีน (1992) จำกัด	65-0227-1-00-1-2	23 กันยายน 2559	ขนส่งทางเรือ	22 กันยายน 2567
	65-0228-1-00-1-2	21 มกราคม 2562	ขนส่งทางเรือ	20 มกราคม 2570
	65-0229-0-00-0-2	30 มิถุนายน 2555	ขนส่งทางเรือ	29 มิถุนายน 2562
	65-0230-0-00-1-2	30 มิถุนายน 2560	ขนส่งทางเรือ	29 มิถุนายน 2568
	65-0231-0-00-1-2	6 ธันวาคม 2563	ขนส่งทางเรือ	5 ธันวาคม 2571

#### 5. สิทธิและประโยชน์ที่สำคัญที่ได้รับการส่งเสริม

บริษัท นิว ไบโอดีเซล จำกัด ได้รับสิทธิประโยชน์ตามพระราชบัญญัติส่งเสริมการลงทุน พ.ศ.2520 ตามมาตรา 25, 26, 28, 31, 34, 35(1), 35(2), 35(3) และ 37 สิทธิประโยชน์ที่ได้รับรวมถึงการได้รับยกเว้นภาษีเงินได้สำหรับกำไรสุทธิที่ได้จากการประกอบกิจการที่ได้รับการส่งเสริมมีกำหนดเวลา 8 ปี นับแต่วันที่เริ่มมีรายได้จากการประกอบกิจการตามรายละเอียดข้างต้น ยกเว้นอากรขาเข้าสำหรับเครื่องจักรตามที่คณะกรรมการส่งเสริมการลงทุนอนุมัติ

บริษัท พี.เค.มารีน เทรคคิง จำกัด ได้รับสิทธิประโยชน์ตามพระราชบัญญัติส่งเสริมการลงทุน พ.ศ.2520 ตามมาตรา 25,26,28,31,34 สิทธิประโยชน์ที่ได้รับรวมถึงการได้รับยกเว้นภาษีเงินได้สำหรับกำไรสุทธิที่ได้จากการประกอบกิจการที่ได้รับการส่งเสริมมีกำหนดเวลา 5 ปี นับแต่วันที่เริ่มมีรายได้จากการประกอบกิจการ และได้รับยกเว้นภาษีเงินได้นิติบุคคลสำหรับกำไรสุทธิที่ได้รับจากการประกอบกิจการที่ได้รับการส่งเสริมมีกำหนดเวลา 5 ปี ต่อจากระยะเวลาข้างต้น ยกเว้นอากรขาเข้าสำหรับเครื่องจักรตามที่คณะกรรมการส่งเสริมการลงทุนอนุมัติ

บริษัท พี.ซี.มารีน (1992) จำกัด ได้รับสิทธิประโยชน์ตามพระราชบัญญัติส่งเสริมการลงทุน พ.ศ.2520 ตามมาตรา 25,26,28,31,34 สิทธิประโยชน์ที่ได้รับรวมถึงการได้รับยกเว้นภาษีเงินได้สำหรับกำไรสุทธิที่ได้จากการประกอบกิจการที่ได้รับการส่งเสริมมีกำหนดเวลา 8 ปี นับแต่วันที่เริ่มมีรายได้จากการประกอบกิจการ และได้รับยกเว้นภาษีเงินได้นิติบุคคลสำหรับกำไรสุทธิที่ได้รับจากการประกอบกิจการที่ได้รับการส่งเสริมมีกำหนดเวลา 5 ปี ต่อจากระยะเวลาข้างต้น ยกเว้นอากรขาเข้าสำหรับเครื่องจักรตามที่คณะกรรมการส่งเสริมการลงทุนอนุมัติ

ในฐานะที่เป็นกิจการที่ได้รับการส่งเสริมการลงทุนบริษัทย่อยจะต้องปฏิบัติตามเงื่อนไขและข้อกำหนดต่าง ๆ เกี่ยวกับการส่งเสริมการลงทุนโดยเคร่งครัด

บริษัทย่อยถือเกณฑ์การปันส่วนรายได้อื่น ต้นทุนในการจัดจำหน่ายและค่าใช้จ่ายในการบริหาร และต้นทุนทางการเงินส่วนที่ไม่สามารถระบุได้ชัดว่าเป็นค่าใช้จ่ายของกิจการที่ได้รับการส่งเสริมการลงทุนหรือของกิจการที่ไม่ได้รับการส่งเสริมการลงทุนตามสัดส่วนของรายได้จากการขาย

### 30. เครื่องมือทางการเงิน

#### 30.1 ความเสี่ยงจากอัตราดอกเบี้ย

ความเสี่ยงด้านอัตราดอกเบี้ย หมายถึงความเสี่ยงที่เกิดจากการเปลี่ยนแปลงที่จะเกิดในอนาคตของอัตราดอกเบี้ยในตลาด ซึ่งส่งผลกระทบต่อการดำเนินงานและกระแสเงินสดของกลุ่มบริษัท กลุ่มบริษัทมีความเสี่ยงจากอัตราดอกเบี้ยเนื่องจากเงินฝากธนาคารพาณิชย์ เงินให้กู้ยืมแก่บุคคลและกิจการที่เกี่ยวข้องกัน และเงินกู้ยืมจากบุคคลและกิจการที่เกี่ยวข้องกัน อย่างไรก็ตามสินทรัพย์ทางการเงินและหนี้สินทางการเงินดังกล่าวมีอัตราใกล้เคียงกับอัตราดอกเบี้ยในท้องตลาด บริษัทเชื่อว่าจะไม่มีความเสี่ยงที่เป็นสาระสำคัญจากอัตราดอกเบี้ย ซึ่งมีรายละเอียดส่วนใหญ่นี้

หน่วย : พันบาท						
งบการเงินรวม						
ณ วันที่ 31 ธันวาคม 2566						
อัตราดอกเบี้ยคงที่						
	ภายใน 1 ปี			อัตราดอกเบี้ยปรับขึ้นลงตาม		รวม
	ภายใน 1 ปี	ถึง 5 ปี	มากกว่า 5 ปี	ราคาตลาด	ไม่มีดอกเบี้ย	
<b>สินทรัพย์ทางการเงิน</b>						
เงินสดและรายการเทียบเท่าเงินสด	-	-	-	116,487	23,909	140,396
ลูกหนี้การค้าและลูกหนี้หมุนเวียนอื่น	-	-	-	-	1,131,939	1,131,939
เงินปันผลค้างรับ	-	-	-	-	15,000	15,000
สินทรัพย์สัญญาอนุพันธ์	-	-	-	-	2,912	2,912
สินทรัพย์ทางการเงินไม่หมุนเวียนอื่น						
- เงินฝากประจำ	169,881	82,100	-	-	-	251,981
ภาษีเงินได้นิติบุคคลรอขอคืน	-	-	-	-	38,682	38,682
	<u>169,881</u>	<u>82,100</u>	<u>-</u>	<u>116,487</u>	<u>1,212,442</u>	<u>1,580,910</u>
<b>หนี้สินทางการเงิน</b>						
เงินเบิกเกินบัญชีและเงินกู้ยืมระยะสั้น						
จากสถาบันการเงิน	-	-	-	1,004,617	-	1,004,617
เจ้าหนี้การค้าและเจ้าหนี้หมุนเวียนอื่น	-	-	-	-	1,101,512	1,101,512
เจ้าหนี้กรมสรรพากร	-	-	-	-	58,955	58,955
หนี้สินสัญญาอนุพันธ์	-	-	-	-	38	38
หนี้สินตามสัญญาเช่า	9,262	17,831	49,251	-	-	76,344
เงินกู้ยืมระยะยาวจากสถาบันการเงิน	-	-	-	397,804	-	397,804
	<u>9,262</u>	<u>17,831</u>	<u>49,251</u>	<u>1,402,421</u>	<u>1,160,505</u>	<u>2,639,270</u>



หน่วย : พันบาท

งบการเงินรวม

ณ วันที่ 31 ธันวาคม 2565

อัตราดอกเบี้ยคงที่

	ภายใน 1 ปี			อัตราดอกเบี้ยปรับ ขึ้นลงตาม		รวม
	ภายใน 1 ปี	ถึง 5 ปี	มากกว่า 5 ปี	ราคาตลาด	ไม่มีดอกเบี้ย	
<b>สินทรัพย์ทางการเงิน</b>						
เงินสดและรายการเทียบเท่าเงินสด	1	-	-	138,257	6,926	145,184
ลูกหนี้การค้าและลูกหนี้หมุนเวียนอื่น	-	-	-	-	1,258,137	1,258,137
สินทรัพย์สัญญาอนุพันธ์	-	-	-	-	24,220	24,220
สินทรัพย์ทางการเงินไม่หมุนเวียนอื่น						
- เงินฝากประจำ	170,610	382,100	-	-	-	552,710
ภาษีเงินได้คืนบุคคลรอขอคืน	-	-	-	-	30,675	30,675
	<u>170,611</u>	<u>382,100</u>	<u>-</u>	<u>138,257</u>	<u>1,319,958</u>	<u>2,010,926</u>
<b>หนี้สินทางการเงิน</b>						
เงินเบิกเกินบัญชีและเงินกู้ยืมระยะสั้น						
จากสถาบันการเงิน	-	-	-	1,846,690	-	1,846,690
เจ้าหนี้การค้าและเจ้าหนี้หมุนเวียนอื่น	-	-	-	-	1,197,044	1,197,044
เจ้าหนี้กรมสรรพากร	-	-	-	-	44,945	44,945
หนี้สินสัญญาอนุพันธ์	-	-	-	-	385	385
หนี้สินตามสัญญาเช่า	12,477	16,159	50,905	-	-	79,541
	<u>12,477</u>	<u>16,159</u>	<u>50,905</u>	<u>1,846,690</u>	<u>1,242,374</u>	<u>3,168,605</u>

หน่วย : พันบาท						
งบการเงินเฉพาะกิจการ						
ณ วันที่ 31 ธันวาคม 2566						
อัตราดอกเบี้ยคงที่						
	อัตราดอกเบี้ยคงที่			อัตราดอกเบี้ยปรับ ขึ้นลงตาม ราคาตลาด	ไม่มีดอกเบี้ย	รวม
	ภายใน 1 ปี	ภายใน 1 ปี ถึง 5 ปี	มากกว่า 5 ปี			
<b>สินทรัพย์ทางการเงิน</b>						
เงินสดและรายการเทียบเท่าเงินสด	-	-	-	14,822	20	14,842
ลูกหนี้การค้าและลูกหนี้หมุนเวียนอื่น	-	-	-	-	21,186	21,186
เงินปันผลค้างรับ	-	-	-	-	69,310	69,310
เงินให้กู้ยืมระยะสั้นแก่กิจการที่ เกี่ยวข้องกัน	-	-	-	565,000	-	565,000
ภาษีเงินได้นิติบุคคลรอขอคืน	-	-	-	-	3,209	3,209
เงินให้กู้ยืมระยะยาว แก่กิจการที่เกี่ยวข้องกัน	-	150,000	111,114	-	-	261,114
	-	150,000	111,114	579,822	93,725	934,661
<b>หนี้สินทางการเงิน</b>						
เจ้าหนี้การค้าและเจ้าหนี้หมุนเวียนอื่น	-	-	-	-	10,246	10,246
เจ้าหนี้กรมสรรพากร	-	-	-	-	1,138	1,138
เงินกู้ยืมระยะสั้นจากกิจการที่ เกี่ยวข้องกัน	-	-	-	260,000	-	260,000
หนี้สินตามสัญญาเช่า	6,611	33,058	104,994	-	-	144,663
	6,611	33,058	104,994	260,000	11,384	416,047

หน่วย : พันบาท						
งบการเงินเฉพาะกิจการ						
ณ วันที่ 31 ธันวาคม 2565						
อัตราดอกเบี้ยคงที่						
	ภายใน 1 ปี			อัตราดอกเบี้ยปรับ ขึ้นลงตาม ราคาตลาด		รวม
	ภายใน 1 ปี	ถึง 5 ปี	มากกว่า 5 ปี	ไม่มีดอกเบี้ย		
<b>สินทรัพย์ทางการเงิน</b>						
เงินสดและรายการเทียบเท่าเงินสด	-	-	-	6,920	19	6,939
ลูกหนี้การค้าและลูกหนี้หมุนเวียนอื่น	-	-	-	-	42,007	42,007
เงินให้กู้ยืมระยะสั้นแก่กิจการที่เกี่ยวข้องกัน	175,000	-	-	-	-	175,000
ภาษีเงินได้คืนบุคคลรอขอคืน	-	-	-	-	1,512	1,512
เงินให้กู้ยืมระยะยาว แก่กิจการที่เกี่ยวข้องกัน	-	110,000	189,542	-	-	299,542
	<u>175,000</u>	<u>110,000</u>	<u>189,542</u>	<u>6,920</u>	<u>43,538</u>	<u>525,000</u>
<b>หนี้สินทางการเงิน</b>						
เจ้าหนี้การค้าและเจ้าหนี้หมุนเวียนอื่น	-	-	-	-	6,817	6,817
เจ้าหนี้กรมสรรพากร	-	-	-	-	715	715
หนี้สินตามสัญญาเช่า	3,866	18,366	39,532	-	-	61,764
	<u>3,866</u>	<u>18,366</u>	<u>39,532</u>	<u>-</u>	<u>7,532</u>	<u>69,296</u>

### 30.2 สัญญาอนุพันธ์

ณ วันที่ 31 ธันวาคม 2566 และ 2565 กลุ่มบริษัทที่มีมูลค่ายุติธรรมของรายการสัญญาอนุพันธ์ทางการเงินดังต่อไปนี้

หน่วย : พันบาท		
งบการเงินรวม		
	2566	2565
<b>สินทรัพย์หมุนเวียน</b>		
สัญญาซื้อขายเงินตราต่างประเทศล่วงหน้า - เพื่อค้า	2,912	24,220
<b>หนี้สินหมุนเวียน</b>		
สัญญาซื้อขายเงินตราต่างประเทศล่วงหน้า - เพื่อค้า	38	385

มูลค่ายุติธรรมของสัญญาซื้อขายเงินตราต่างประเทศล่วงหน้าคำนวณโดยใช้อัตราที่กำหนดโดยธนาคารคู่สัญญาเหล่านั้น  
ณ วันที่ในงบแสดงฐานะการเงิน ทั้งนี้ มูลค่ายุติธรรมดังกล่าวเป็นข้อมูลระดับ 2 ในลำดับชั้นของมูลค่ายุติธรรม

### 30.3 ความเสี่ยงจากเงินตราต่างประเทศ

กลุ่มบริษัทมีความเสี่ยงจากการเปลี่ยนแปลงของอัตราแลกเปลี่ยนในสกุลเงินตราต่างประเทศ เนื่องจากมีลูกหนี้เจ้าหนี้ที่เกิดจากการซื้อ ขายในสกุลเงินตราต่างประเทศ ซึ่งกลุ่มบริษัทจะพิจารณาจัดทำสัญญาประกันความเสี่ยงเป็นการล่วงหน้า ในกรณีที่ภาวะเงินบาทมีความผันผวน และเห็นว่าเหมาะสม

### 30.4 ความเสี่ยงทางด้านสินเชื่อ

ความเสี่ยงทางด้านสินเชื่อ คือความเสี่ยงที่ลูกค้าหรือคู่สัญญาไม่สามารถชำระหนี้แก่กลุ่มบริษัท ตามเงื่อนไขที่ตกลงไว้เมื่อครบกำหนด กลุ่มบริษัทมีการประเมินปริมาณการให้สินเชื่อของลูกค้าแต่ละราย กลุ่มบริษัทคาดว่าจะไม่มีคู่สัญญารายใดที่จะไม่สามารถจ่ายชำระภาระหนี้สิน

### 30.5 ความเสี่ยงจากการขาดสภาพคล่อง

กลุ่มบริษัทมีการควบคุมความเสี่ยงจากการขาดสภาพคล่อง โดยการรักษาระดับของเงินสดและรายการเทียบเท่าเงินสดให้เพียงพอต่อการดำเนินงานของกลุ่มบริษัทพร้อมทั้งควบคุมและติดตามอัตราส่วนสภาพคล่องอย่างสม่ำเสมอ และเพื่อทำให้ผลกระทบจากความผันผวนของกระแสเงินสดลดลง

### 30.6 มูลค่ายุติธรรมของเครื่องมือทางการเงิน

เนื่องจากเครื่องมือทางการเงินส่วนใหญ่ของกลุ่มบริษัทจัดอยู่ในประเภทระยะสั้นหรือมีอัตราดอกเบี้ยใกล้เคียงกับอัตราดอกเบี้ยในตลาด กลุ่มบริษัทจึงประมาณมูลค่ายุติธรรมของเครื่องมือทางการเงินส่วนใหญ่ใกล้เคียงกับมูลค่าตามบัญชีที่แสดงในงบแสดงฐานะการเงิน ยกเว้นสินทรัพย์ทางการเงินไม่หมุนเวียนอื่นที่เป็นเงินลงทุนระยะยาวอื่น กลุ่มบริษัทวัดมูลค่าด้วยมูลค่ายุติธรรมในระดับชั้นที่ 3 ซึ่งเป็นการใช้ข้อมูลที่ไม่สามารถสังเกตได้ เช่น ข้อมูลเกี่ยวกับกระแสเงินในอนาคตที่กิจการประมาณขึ้น

## 31. การบริหารจัดการส่วนทุน

ผู้บริหารของกลุ่มบริษัทมีนโยบายการบริหารจัดการส่วนทุนซึ่งมีวัตถุประสงค์เพื่อดำรงฐานเงินทุนให้แข็งแกร่ง โดยการวางแผนการกำหนดกลยุทธ์ในการดำเนินงานเพื่อให้ธุรกิจมีผลประกอบการและการบริหารกระแสเงินสดที่ดีอย่างต่อเนื่อง นอกจากนี้ กลุ่มบริษัทยังคำนึงถึงการมีฐานะการเงินที่ดี โดยพิจารณาลงทุนในโครงการที่มีอัตราผลตอบแทนอยู่ในเกณฑ์ดี รักษาระดับเงินทุนหมุนเวียนที่เหมาะสม รวมทั้ง สร้างความแข็งแกร่ง ความมั่นคงของการดำเนินงาน และ มีโครงสร้างเงินทุนที่เหมาะสม ทั้งนี้ เพื่อดำรงไว้ซึ่งความสามารถในการดำเนินธุรกิจอย่างต่อเนื่องในอนาคต และรักษาความเชื่อมั่นต่อผู้ถือหุ้น นักลงทุน เจ้าหนี้ และผู้มีส่วนได้เสียอื่น ๆ

## 32. การนำเสนอข้อมูลทางการเงินจำแนกตามส่วนงาน

กลุ่มบริษัทประกอบธุรกิจทั้งในประเทศและต่างประเทศ ดังนั้นคณะกรรมการพิจารณาว่ากลุ่มบริษัท มีส่วนงานทางภูมิศาสตร์คือตลาดในประเทศ และต่างประเทศ นอกจากนี้คณะกรรมการได้ประเมินแล้วว่าการดำเนินงานของกลุ่มบริษัทสามารถแบ่งเป็นกลุ่มกิจกรรมได้ 3 กลุ่มหลัก ดังนี้

- 1) ผลิตและจำหน่ายผลิตภัณฑ์จากปาล์ม
- 2) จำหน่ายกระแสไฟฟ้า
- 3) การขนส่งและบริการ

ข้อมูลส่วนงานดำเนินงาน สำหรับปีสิ้นสุดวันที่ 31 ธันวาคม 2566 และ 2565 ของกลุ่มบริษัท มีดังนี้

หน่วย : พันบาท					
สำหรับปีสิ้นสุดวันที่ 31 ธันวาคม 2566					
	กลุ่มที่ 1	กลุ่มที่ 2	กลุ่มที่ 3		
	ผลิตและจำหน่าย ผลิตภัณฑ์จากปาล์ม	จำหน่ายกระแสไฟฟ้า	การขนส่งและบริการ	ตัดรายการระหว่างกัน	รวม
รายได้จากการขาย	24,440,045	52,021	-	(114,028)	24,378,038
รายได้จากการให้บริการ	-	-	770,552	(478,915)	291,637
ต้นทุนขาย	(23,480,144)	(31,541)	-	119,952	(23,391,733)
ต้นทุนการให้บริการ	-	-	(619,987)	424,028	(195,959)
<b>กำไรขั้นต้น</b>	<b>959,901</b>	<b>20,480</b>	<b>150,565</b>	<b>(48,963)</b>	<b>1,081,983</b>
รายได้อื่น					50,530
รายได้ดอกเบี้ยรับ					2,578
ต้นทุนในการจัดจำหน่าย					(442,879)
ค่าใช้จ่ายในการบริหาร					(165,886)
ขาดทุนจากอัตราแลกเปลี่ยน					(67,732)
ขาดทุนจากการเปลี่ยนแปลงมูลค่ายุติธรรมของตราสารอนุพันธ์ทางการเงิน					(20,960)
ส่วนแบ่งขาดทุนของเงินลงทุนในบริษัทร่วมที่ใช้วิธีส่วนได้เสีย					(9,890)
ต้นทุนทางการเงิน					(67,048)
ค่าใช้จ่ายภาษีเงินได้					(30,200)
<b>กำไรสำหรับปี</b>					<b>330,497</b>
<b>รายการที่จะไม่ถูกจัดประเภทใหม่ไว้ในกำไรหรือขาดทุนในภายหลัง</b>					
กำไรจากเงินลงทุนในตราสารทุนที่กำหนดให้					
วัดมูลค่าด้วยมูลค่ายุติธรรมผ่านกำไรขาดทุนเบ็ดเสร็จอื่น					25,300
กำไรจากการประมาณการตามหลักคณิตศาสตร์ประกันภัย					
สำหรับโครงการผลประโยชน์พนักงาน					348
ภาษีเงินได้ของรายการที่จะไม่ถูกจัดประเภทใหม่					
ไว้ในกำไรหรือขาดทุนในภายหลัง					(5,130)
<b>กำไรเบ็ดเสร็จอื่นสำหรับปี</b>					<b>20,518</b>
<b>กำไรเบ็ดเสร็จรวมสำหรับปี</b>					<b>351,015</b>
ที่ดิน อาคาร เรือและอุปกรณ์ - สุทธิ					2,168,383

หน่วย : พันบาท  
สำหรับปีสิ้นสุดวันที่ 31 ธันวาคม 2565

	กลุ่มที่ 1 ผลิตและจำหน่าย ผลิตภัณฑ์จากปาล์ม	กลุ่มที่ 2 จำหน่ายกระแสไฟฟ้า	กลุ่มที่ 3 การขนส่งและบริการ	ตัดรายการระหว่างกัน	รวม
รายได้จากการขาย	32,304,015	47,022	-	2,402	32,353,439
รายได้จากการให้บริการ	-	-	727,894	(424,899)	302,995
ต้นทุนขาย	(31,235,503)	(32,494)	-	8,353	(31,259,644)
ต้นทุนการให้บริการ	-	-	(702,766)	456,832	(245,934)
<b>กำไรขั้นต้น</b>	<b>1,068,512</b>	<b>14,528</b>	<b>25,128</b>	<b>42,688</b>	<b>1,150,856</b>
รายได้อื่น					34,912
รายได้ดอกเบี้ยรับ					4,798
ต้นทุนในการจัดจำหน่าย					(560,385)
ค่าใช้จ่ายในการบริหาร					(188,818)
ผลขาดทุนจากการด้อยค่าสินทรัพย์ถาวร					(9,076)
ขาดทุนจากอัตราแลกเปลี่ยน					(196,762)
กำไรจากการเปลี่ยนแปลงมูลค่ายุติธรรมของตราสารอนุพันธ์ทางการเงิน					24,106
ส่วนแบ่งกำไรของบริษัทร่วมที่ใช้วิธีส่วนได้เสีย					8,160
ต้นทุนทางการเงิน					(57,994)
รายได้ภาษีเงินได้					4,606
<b>กำไรสำหรับปี</b>					<b>214,403</b>
รายการที่จะไม่ถูกจัดประเภทใหม่ไว้ในกำไรหรือขาดทุนในภายหลัง					
กำไรจากเงินลงทุนในตราสารทุนที่กำหนดให้					
วัดมูลค่าด้วยมูลค่ายุติธรรมผ่านกำไรขาดทุนเบ็ดเสร็จอื่น					58,389
ผลขาดทุนจากการประมาณการตามหลักคณิตศาสตร์ประกันภัย					
สำหรับโครงการผลประโยชน์พนักงาน					(4,904)
ภาษีเงินได้ของรายการที่จะไม่ถูกจัดประเภทใหม่					
ไว้ในกำไรหรือขาดทุนในภายหลัง					(10,697)
<b>กำไรเบ็ดเสร็จอื่นสำหรับปี</b>					<b>42,788</b>
<b>กำไรเบ็ดเสร็จรวมสำหรับปี</b>					<b>257,191</b>
ที่ดิน อาคาร เรือและอุปกรณ์ - สุทธิ					2,146,432

### ข้อมูลเกี่ยวกับเขตภูมิศาสตร์

รายได้จากลูกค้าภายนอกกำหนดขึ้นตามสถานที่ตั้งของลูกค้า มีดังนี้

	หน่วย: พันบาท	
	งบการเงินรวม	
	2566	2565
รายได้จากลูกค้าภายนอก		
ในประเทศ	15,706,246	16,016,481
ต่างประเทศ	8,963,429	16,639,954

### ข้อมูลเกี่ยวกับลูกค้ารายใหญ่

ในปี 2566 และ 2565 บริษัทย่อยมีรายได้จากการขายในประเทศและต่างประเทศจากลูกค้ารายใหญ่จำนวน 2 ราย เป็นจำนวนเงินประมาณ 11,747 ล้านบาท และ 20,405 ล้านบาท ตามลำดับ ซึ่งมาจากส่วนงานผลิตและจำหน่ายผลิตภัณฑ์จากปาล์ม

### 33. ภาระผูกพันและหนี้สินที่อาจจะเกิดขึ้นภายในหน้า

ภาระผูกพันและหนี้สินที่อาจจะเกิดขึ้นภายในหน้า ณ วันที่ 31 ธันวาคม 2566 และ 2565 มีดังนี้

33.1 กลุ่มบริษัทมีวงเงินสินเชื่อ ที่ได้รับจากสถาบันการเงินตามที่กล่าวไว้ในหมายเหตุประกอบงบการเงินข้อ 17 และข้อ 19 ค่าประกันโดยจดจำนำสินค้า (หมายเหตุ 7) สินทรัพย์ทางการเงินไม่หมุนเวียนอื่น (หมายเหตุ 9) ที่ดินพร้อมสิ่งปลูกสร้าง เครื่องจักรรวมอุปกรณ์การผลิต (หมายเหตุ 14) บัญชีเงินฝากของกรรมการของกลุ่มบริษัท และบัญชีเงินฝากของบริษัทที่เกี่ยวข้องกัน รวมทั้ง โอนผลประโยชน์จากการทำประกันภัยสินทรัพย์ที่นำมาค้ำประกันแก่ผู้ให้กู้เพื่อเป็นหลักประกันในสินเชื่อและมีผู้ถือหุ้นและกรรมการของกลุ่มบริษัทร่วมค้ำประกัน

33.2 การค้ำประกันโดยบริษัท ๆ ให้แก่บริษัทร่วมที่ได้รับวงเงินสินเชื่อจากสถาบันการเงินแห่งหนึ่งจำนวน 107.74 ล้านบาท

33.3 หนังสือค้ำประกันธนาคาร

บริษัทย่อย (บริษัท พี.เค.มารีน เทคดิง จำกัด และบริษัท นิว ไบโอดีเซล จำกัด) ณ วันที่ 31 ธันวาคม 2566 และ 2565 มีหนังสือค้ำประกันออกโดยสถาบันการเงินในนามบริษัทย่อย ค้ำประกันงานบริการและค้ำประกันการขายสินค้า จำนวนรวม 22 ล้านบาท และค้ำประกันการไฟฟ้า จำนวนรวม 10 ล้านบาท

33.4 กลุ่มบริษัทมีสัญญาที่มีภาระผูกพันเกี่ยวกับรายจ่ายฝ่ายทุนที่มีสาระสำคัญ ดังนี้

สกุลเงิน	หน่วย : พัน					
	งบการเงินรวม					
	2566			2565		
มูลค่าตามสัญญา	บันทึกบัญชีแล้ว	ภาระผูกพันคงเหลือ	มูลค่าตามสัญญา	บันทึกบัญชีแล้ว	ภาระผูกพันคงเหลือ	
ดอลลาร์สหรัฐ	3,134	2,147	987	3,055	2,107	948
บาท	77,309	56,782	20,527	7,143	4,019	3,124

### 34. จัดประเภทรายการใหม่

34.1 ตามหมายเหตุประกอบงบการเงินข้อ 19 ณ วันที่ 31 ธันวาคม 2566 บริษัทย่อยแห่งหนึ่งไม่สามารถดำรงอัตราส่วนหนี้สินต่อส่วนของผู้ถือหุ้น ตามที่กำหนดไว้เป็นเงื่อนไขในสัญญาเงินกู้ของธนาคาร ส่งผลให้เงินกู้ยืมดังกล่าวเป็นหนี้สินที่ต้องจ่ายคืนเมื่อทวงถามทันที ในเดือนกุมภาพันธ์ 2567 บริษัทย่อยได้รับหนังสือผ่อนผันข้อกำหนดในการดำรงอัตราส่วนทางการเงินสำหรับสัญญาเงินกู้จากสถาบันการเงินแล้ว อย่างไรก็ตาม บริษัทได้จัดทำงบการเงินสำหรับปีสิ้นสุดวันที่ 31 ธันวาคม 2566 ใหม่ โดยจัดประเภทของเงินกู้ยืมระยะยาวดังกล่าวเป็นเงินกู้ยืมระยะยาวส่วนที่จัดเป็นหนี้สินหมุนเวียนเพื่อใช้เป็นข้อมูลแสดงในหนังสือชี้ชวนเพื่อเสนอขายหุ้นสามัญแก่ประชาชน และเพื่อประกอบการยื่นคำขออนุญาตในการขอเสนอขายหุ้นสามัญครั้งแรกแก่สำนักงานคณะกรรมการกำกับหลักทรัพย์และตลาดหลักทรัพย์

บริษัทฯ จึงได้มีการจัดประเภทบางรายการในงบแสดงฐานะทางการเงินรวมใหม่ ณ วันที่ 31 ธันวาคม 2566 ซึ่งไม่มีผลกระทบต่อการแสดงฐานะการเงินและผลการดำเนินงานของงบการเงินสำหรับปี 2566 ที่เคยเสนอรายงานไปแล้วตามรายงานลงวันที่ 23 กุมภาพันธ์ 2567 ดังนี้

	หน่วย : พันบาท		
	ณ วันที่ 31 ธันวาคม 2566		
	ก่อนจัดประเภทใหม่	จัดประเภทใหม่	หลังจัดประเภทใหม่
<b>หนี้สินหมุนเวียน</b>			
ส่วนของเงินกู้ยืมระยะยาวจากสถาบันการเงิน			
ที่ถึงกำหนดชำระในปี	89,114	(89,114)	-
เงินกู้ยืมระยะยาวจากสถาบันการเงินที่ต้อง			
จ่ายคืนเมื่อทวงถาม	-	397,804	397,804
<b>หนี้สินไม่หมุนเวียน</b>			
เงินกู้ยืมระยะยาวจากสถาบันการเงิน - สุทธิ	308,690	(308,690)	-

34.2 รายการบางรายการในงบกำไรขาดทุนเบ็ดเสร็จรวม สำหรับปีสิ้นสุดวันที่ 31 ธันวาคม 2565 ได้มีการจัดประเภทรายการใหม่เพื่อให้สอดคล้องกับการจัดประเภทรายการในงบกำไรขาดทุนเบ็ดเสร็จรวมในงวดปัจจุบัน ดังนี้

	หน่วย : พันบาท		
	สำหรับปีสิ้นสุดวันที่ 31 ธันวาคม 2565		
	ก่อนจัดประเภทใหม่	จัดประเภทใหม่	หลังจัดประเภทใหม่
<b>รายได้</b>			
รายได้จากการขาย	32,335,283	18,156	32,353,439
<b>ค่าใช้จ่าย</b>			
ต้นทุนในการจัดจำหน่าย	(542,229)	(18,156)	(560,385)



### 35. เหตุการณ์ภายหลังรอบระยะเวลารายงาน

- 35.1 เมื่อวันที่ 16 มกราคม 2567 ที่ประชุมคณะกรรมการบริษัท ครั้งที่ 1/2567 ของบริษัทฯ มีมติเห็นชอบให้บริษัทฯ จำหน่ายเงินลงทุนในบริษัท ปาล์มดีศรีนคร จำกัด จำนวน 116,721 หุ้น คิดเป็น 6.06% ของจำนวนหุ้นทั้งหมดของบริษัท ปาล์มดีศรีนคร จำกัด เป็นเงินจำนวน 27.69 ล้านบาท ให้กับบุคคลในครอบครัวของผู้ถือหุ้นหลักของบริษัท ปาล์มดีศรีนคร จำกัด และบริษัทฯ ได้รับชำระเงินและทำการโอนหุ้นสามัญดังกล่าวในวันที่ 30 มกราคม 2567 ทำให้บริษัทฯ มีสัดส่วนการถือหุ้นและสิทธิ์ออกเสียงของบริษัทฯ ลดลงจากเดิมร้อยละ 25.06 เป็นร้อยละ 19 มีผลทำให้บริษัทฯ ไม่มีส่วนร่วมในการตัดสินใจเกี่ยวกับนโยบายทางการเงินและการดำเนินงานของบริษัท ปาล์มดีศรีนคร จำกัด ดังนั้นเมื่อบริษัทฯ สูญเสียการมีอิทธิพลอย่างมีนัยสำคัญต่อบริษัทรวมแล้ว ฝ่ายบริหารของบริษัทฯ จึงพิจารณาเปลี่ยนสถานะเงินลงทุนในบริษัท ปาล์มดีศรีนคร จำกัด จากเงินลงทุนในบริษัทร่วม เป็นสินทรัพย์ทางการเงินไม่หมุนเวียนอื่น ณ วันที่ 30 มกราคม 2567
- 35.2 เมื่อวันที่ 23 กุมภาพันธ์ 2567 ที่ประชุมคณะกรรมการของบริษัทฯ ครั้งที่ 2/2567 ได้มีมติอนุมัติการจ่ายเงินปันผลประจำปี 2566 จากผลการดำเนินงานตั้งแต่วันที่ 1 มกราคม 2566 ถึงวันที่ 31 ธันวาคม 2566 ในอัตราหุ้นละ 0.04 บาทต่อหุ้น จำนวน 2,000 ล้านหุ้น คิดเป็นจำนวนเงิน 80 ล้านบาท และนำเสนอต่อที่ประชุมสามัญผู้ถือหุ้นของบริษัทฯ เพื่ออนุมัติการจ่ายปันผลจากการดำเนินงาน ทั้งนี้ การจ่ายเงินปันผลดังกล่าวขึ้นอยู่กับการอนุมัติของผู้ถือหุ้นของบริษัทฯ

### 36. การอนุมัติงบการเงิน

งบการเงินนี้ได้รับอนุมัติให้ออกโดยคณะกรรมการของบริษัทฯ เมื่อวันที่ 23 กุมภาพันธ์ 2567 ยกเว้นหมายเหตุประกอบงบการเงินข้อ 19 และ 34.1 ซึ่งลงวันที่ 13 พฤษภาคม 2567

งบการเงินระหว่างกาลและ  
รายงานการสอบทานข้อมูลทางการเงินระหว่างกาลโดยผู้สอบบัญชีรับอนุญาต  
บริษัท เพชรศรีวิชัย เอ็นเตอร์ไพรส์ จำกัด (มหาชน) และบริษัทย่อย  
สำหรับงวดสามเดือนและหกเดือนสิ้นสุดวันที่ 30 มิถุนายน 2567

## รายงานการสอบทานข้อมูลทางการเงินระหว่างกาลโดยผู้สอบบัญชีรับอนุญาต

เสนอ คณะกรรมการและผู้ถือหุ้นบริษัท เพชรศรีวิชัย เอ็นเตอร์ไพรส์ จำกัด (มหาชน)

ข้าพเจ้าได้สอบทานข้อมูลทางการเงินรวมระหว่างกาลของบริษัท เพชรศรีวิชัย เอ็นเตอร์ไพรส์ จำกัด (มหาชน) และบริษัทย่อย และข้อมูลทางการเงินเฉพาะกิจการระหว่างกาลของบริษัท เพชรศรีวิชัย เอ็นเตอร์ไพรส์ จำกัด (มหาชน) ซึ่งประกอบด้วย งบฐานะการเงินรวมและงบฐานะการเงินเฉพาะกิจการ ณ วันที่ 30 มิถุนายน 2567 งบกำไรขาดทุนเบ็ดเสร็จรวมและ งบกำไรขาดทุนเบ็ดเสร็จเฉพาะกิจการสำหรับงวดสามเดือนและหกเดือนสิ้นสุดวันเดียวกัน และงบการเปลี่ยนแปลง ส่วนของผู้ถือหุ้นรวมและงบการเปลี่ยนแปลงส่วนของผู้ถือหุ้นเฉพาะกิจการ และงบกระแสเงินสดรวมและ งบกระแสเงินสดเฉพาะกิจการสำหรับงวดหกเดือนสิ้นสุดวันเดียวกัน และหมายเหตุประกอบงบการเงินระหว่างกาลแบบย่อ ซึ่งผู้บริหารของกิจการเป็นผู้รับผิดชอบในการจัดทำและนำเสนอข้อมูลทางการเงินรวมและข้อมูลทางการเงินเฉพาะกิจการ ระหว่างกาลนี้ตามมาตรฐานการบัญชีฉบับที่ 34 เรื่องการรายงานทางการเงินระหว่างกาล ส่วนข้าพเจ้าเป็นผู้รับผิดชอบ ในการให้ข้อสรุปเกี่ยวกับข้อมูลทางการเงินรวมและข้อมูลทางการเงินเฉพาะกิจการระหว่างกาลดังกล่าวจากผลการสอบทาน ของข้าพเจ้า

### ขอบเขตการสอบทาน

ข้าพเจ้าได้ปฏิบัติตามสอบทานตามมาตรฐานงานสอบทานรหัส 2410 “การสอบทานข้อมูลทางการเงินระหว่างกาลโดยผู้สอบบัญชี รับอนุญาตของกิจการ” การสอบทานข้อมูลทางการเงินระหว่างกาลประกอบด้วย การใช้วิธีการสอบถามบุคลากรซึ่งส่วนใหญ่ เป็นผู้รับผิดชอบด้านการเงินและบัญชี และการวิเคราะห์เปรียบเทียบและวิธีการสอบทานอื่น การสอบทานนี้มีขอบเขตจำกัด กว่าตรวจสอบตามมาตรฐานการสอบบัญชีทำให้ข้าพเจ้าไม่สามารถได้ความเชื่อมั่นว่าจะพบเรื่องที่มีนัยสำคัญทั้งหมด ซึ่งอาจจะพบได้จากการตรวจสอบ ดังนั้นข้าพเจ้าจึงไม่แสดงความเห็นต่อข้อมูลทางการเงินระหว่างกาลที่สอบทาน

### ข้อสรุป

ข้าพเจ้าไม่พบสิ่งที่เป็นเหตุให้เชื่อว่าข้อมูลทางการเงินรวมและข้อมูลทางการเงินเฉพาะกิจการระหว่างกาลดังกล่าวไม่ได้จัดทำขึ้น ตามมาตรฐานการบัญชีฉบับที่ 34 เรื่องการรายงานทางการเงินระหว่างกาล ในสาระสำคัญจากการสอบทานของข้าพเจ้า

(นายวิชัย รุจิदानนท์)

ผู้สอบบัญชีรับอนุญาต เลขทะเบียน 4054

บริษัท เอเอ็นเอส ออดิท จำกัด

กรุงเทพฯ วันที่ 13 สิงหาคม 2567

บริษัท เพชรศรีวิชัย เอ็นเตอร์ไพรส์ จำกัด (มหาชน) และบริษัทย่อย

งบฐานะการเงิน

ณ วันที่ 30 มิถุนายน 2567

		หน่วย : บาท			
		งบการเงินรวม		งบการเงินเฉพาะกิจการ	
		30 มิถุนายน 2567	31 ธันวาคม 2566	30 มิถุนายน 2567	31 ธันวาคม 2566
		"ยังไม่ได้ตรวจสอบ"		"ยังไม่ได้ตรวจสอบ"	
หมายเหตุ		"สอบทานแล้ว"	"ตรวจสอบแล้ว"	"สอบทานแล้ว"	"ตรวจสอบแล้ว"
<b>สินทรัพย์</b>					
<b>สินทรัพย์หมุนเวียน</b>					
		101,139,075	140,396,082	8,723,996	14,842,265
		4, 5	1,475,322,072	1,131,939,449	21,559,346
		4	-	-	1,701,645
		4	-	15,000,000	-
		4	-	-	595,500,000
		6	2,206,644,157	1,238,245,623	-
		-	10,788,654	11,269,682	-
		-	984,490	29,952,106	-
		22.1	23,783	2,912,477	-
		-	14,885,448	10,247,430	1,786,140
		-	3,809,787,679	2,579,962,849	629,271,127
		-	-	43,132,789	40,869,866
		4	-	-	235,777,400
		7	594,205,605	463,079,992	166,125,613
		8	-	99,764,318	-
		9	-	-	1,309,289,579
		-	127,736,592	127,736,592	-
		10	30,000,000	30,000,000	-
		11	2,120,909,974	2,168,382,605	12,522,897
		4, 12.1	85,612,859	89,093,742	293,939,728
		-	16,856,804	17,970,959	3,180,709
		-	8,729,939	8,729,939	1,696,862
		-	44,224,627	79,106,564	18,900,214
		4	21,232,823	22,280,854	735,300
		-	3,049,509,223	3,106,145,565	2,085,301,091
		-	6,859,296,902	5,686,108,414	2,714,572,218
		-	-	-	-
		-	-	-	-
		-	-	-	-
		-	-	-	-
		-	-	-	-
		-	-	-	-
		-	-	-	-
		-	-	-	-
		-	-	-	-
		-	-	-	-
		-	-	-	-
		-	-	-	-
		-	-	-	-
		-	-	-	-
		-	-	-	-
		-	-	-	-
		-	-	-	-
		-	-	-	-
		-	-	-	-
		-	-	-	-
		-	-	-	-
		-	-	-	-
		-	-	-	-
		-	-	-	-
		-	-	-	-
		-	-	-	-
		-	-	-	-
		-	-	-	-
		-	-	-	-
		-	-	-	-
		-	-	-	-
		-	-	-	-
		-	-	-	-
		-	-	-	-
		-	-	-	-
		-	-	-	-
		-	-	-	-
		-	-	-	-
		-	-	-	-
		-	-	-	-
		-	-	-	-
		-	-	-	-
		-	-	-	-
		-	-	-	-
		-	-	-	-
		-	-	-	-
		-	-	-	-
		-	-	-	-
		-	-	-	-
		-	-	-	-
		-	-	-	-
		-	-	-	-
		-	-	-	-
		-	-	-	-
		-	-	-	-
		-	-	-	-
		-	-	-	-
		-	-	-	-
		-	-	-	-
		-	-	-	-
		-	-	-	-
		-	-	-	-
		-	-	-	-
		-	-	-	-
		-	-	-	-
		-	-	-	-
		-	-	-	-
		-	-	-	-
		-	-	-	-
		-	-	-	-
		-	-	-	-
		-	-	-	-
		-	-	-	-
		-	-	-	-
		-	-	-	-
		-	-	-	-
		-	-	-	-
		-	-	-	-
		-	-	-	-
		-	-	-	-
		-	-	-	-
		-	-	-	-
		-	-	-	-

บริษัท เพชรศรีวิชัย เอ็นเตอร์ไพรส์ จำกัด (มหาชน) และบริษัทย่อย

งบฐานะการเงิน

ณ วันที่ 30 มิถุนายน 2567

หมายเลข	หน่วย : บาท				
	งบการเงินรวม		งบการเงินเฉพาะกิจการ		
	30 มิถุนายน 2567	31 ธันวาคม 2566	30 มิถุนายน 2567	31 ธันวาคม 2566	
	"ยังไม่ได้ตรวจสอบ"	"ยังไม่ได้ตรวจสอบ"	"ยังไม่ได้ตรวจสอบ"	"ยังไม่ได้ตรวจสอบ"	
	"สอบทานแล้ว"	"ตรวจสอบแล้ว"	"สอบทานแล้ว"	"ตรวจสอบแล้ว"	
<b>หนี้สินและส่วนของผู้ถือหุ้น</b>					
<b>หนี้สินหมุนเวียน</b>					
เงินเบิกเกินบัญชีและเงินกู้ยืมระยะสั้นจากสถาบันการเงิน	13	1,567,862,091	1,004,617,392	-	-
เจ้าหนี้การค้าและเจ้าหนี้หมุนเวียนอื่น	4, 14	1,535,327,144	1,101,512,021	38,533,735	10,246,447
เจ้าหนี้กรมสรรพากร		72,903,959	58,954,502	1,338,272	1,137,832
คอกเบี้ยค้างจ่ายกิจการที่เกี่ยวข้องกัน	4	-	-	731,912	925,326
เงินกู้ยืมระยะสั้นจากกิจการที่เกี่ยวข้องกัน	4	-	-	205,000,000	260,000,000
เงินกู้ยืมระยะยาวจากสถาบันการเงิน					
ที่ค้ำประกันเมื่อทวงถาม	15	-	397,804,461	-	-
ส่วนของเงินกู้ยืมระยะยาวจากสถาบันการเงิน					
ที่ถึงกำหนดชำระภายในหนึ่งปี	15	179,117,432	-	-	-
หนี้สินตามสัญญาเช่าส่วนที่ครบกำหนดชำระภายในหนึ่งปี	4, 12.2	8,855,747	9,261,705	12,647,395	6,610,545
ภาษีเงินได้นิติบุคคลค้างจ่าย		4,280,154	9,791,334	-	-
หนี้สินสัญญาอนุพันธ์	22.1	7,423,900	37,724	-	-
หนี้สินหมุนเวียนอื่น		3,889,972	4,066,239	1,026,206	872,805
<b>รวมหนี้สินหมุนเวียน</b>		<b>3,379,660,399</b>	<b>2,586,045,378</b>	<b>259,277,520</b>	<b>279,792,955</b>
<b>หนี้สินไม่หมุนเวียน</b>					
เงินกู้ยืมระยะยาวจากสถาบันการเงิน - สุทธิ	15	189,119,819	-	-	-
หนี้สินตามสัญญาเช่า - สุทธิ	4, 12.2	60,176,076	67,081,935	292,460,585	138,052,410
รายได้เงินอุดหนุนจากรัฐบาลลดบัญชี		472,847	501,504	-	-
หนี้สินภาษีเงินได้รอการตัดบัญชี - สุทธิ		42,332,457	41,413,065	-	-
ประมาณการหนี้สินไม่หมุนเวียนสำหรับผลประโยชน์พนักงาน	16	37,675,448	36,613,720	11,131,379	10,581,756
<b>รวมหนี้สินไม่หมุนเวียน</b>		<b>329,776,647</b>	<b>145,610,224</b>	<b>303,591,964</b>	<b>148,634,166</b>
<b>รวมหนี้สิน</b>		<b>3,709,437,046</b>	<b>2,731,655,602</b>	<b>562,869,484</b>	<b>428,427,121</b>
<b>ส่วนของผู้ถือหุ้น</b>					
ทุนเรือนหุ้น	17				
หุ้นสามัญ 2,750,000,000 หุ้น มูลค่าหุ้นละ 1 บาท		2,750,000,000	2,750,000,000	2,750,000,000	2,750,000,000
ทุนเรือนหุ้นที่ออกและชำระแล้ว					
หุ้นสามัญ 2,000,000,000 หุ้น มูลค่าหุ้นละ 1 บาท		2,000,000,000	2,000,000,000	2,000,000,000	2,000,000,000
ผลแตกต่างจากการจัดโครงสร้างธุรกิจภายใต้การควบคุมเดียวกัน		1,656,400,808	1,656,400,808	-	-
ส่วนค่ากว่าทุนจากการเปลี่ยนแปลงสัดส่วนเงินลงทุนในบริษัทย่อย		(33,654,938)	(33,654,938)	-	-
กำไร (ขาดทุน) สะสม					
จัดสรรแล้ว - สারণตามกฎหมาย	19	69,000,000	69,000,000	69,000,000	69,000,000
ยังไม่ได้จัดสรร		(671,390,387)	(801,321,590)	19,269,694	93,107,181
องค์ประกอบอื่นของส่วนของผู้ถือหุ้น		112,778,423	49,345,383	63,433,040	-
<b>รวมส่วนของผู้ถือหุ้นของบริษัท</b>		<b>3,133,133,906</b>	<b>2,939,769,663</b>	<b>2,151,702,734</b>	<b>2,162,107,181</b>
ส่วนได้เสียที่ไม่มีอำนาจควบคุม		16,725,950	14,683,149	-	-
<b>รวมส่วนของผู้ถือหุ้น</b>		<b>3,149,859,856</b>	<b>2,954,452,812</b>	<b>2,151,702,734</b>	<b>2,162,107,181</b>
<b>รวมหนี้สินและส่วนของผู้ถือหุ้น</b>		<b>6,859,296,902</b>	<b>5,686,108,414</b>	<b>2,714,572,218</b>	<b>2,590,534,302</b>

หมายเหตุประกอบงบการเงินเป็นส่วนหนึ่งของงบการเงินนี้

## บริษัท เพชรศิวิล เอ็นเตอร์ไพรส์ จำกัด (มหาชน) และบริษัทย่อย

## งบกำไรขาดทุนเบ็ดเสร็จ

สำหรับงวดสามเดือนสิ้นสุดวันที่ 30 มิถุนายน 2567

"ยังไม่ได้ตรวจสอบ"

"สอบทานแล้ว"

หมายเหตุ	หน่วย : บาท			
	งบการเงินรวม		งบการเงินเฉพาะกิจการ	
	2567	2566	2567	2566
4, 24				
<b>รายได้</b>				
รายได้จากการขาย	26	7,060,095,540	5,985,827,846	-
รายได้จากการให้บริการ		68,960,595	66,575,269	41,378,085
รายได้เงินปันผล	7, 8, 9	-	-	1,925,097
รายได้อื่น				
รายได้เงินปันผล	7	1,925,097	-	-
รายได้ดอกเบี้ยรับ		911,118	935,716	6,399,126
รายได้อื่น		4,879,610	6,824,509	1,426
รวมรายได้		7,136,771,960	6,060,163,340	49,703,734
<b>ค่าใช้จ่าย</b>				
ต้นทุนขาย		(6,808,771,664)	(5,860,027,619)	-
ต้นทุนการให้บริการ		(46,073,045)	(50,428,879)	(36,840,860)
ต้นทุนในการจัดจำหน่าย	26	(103,795,217)	(93,799,964)	-
ค่าใช้จ่ายในการบริหาร		(38,796,530)	(44,658,464)	(4,509,439)
กำไร (ขาดทุน) จากอัตราแลกเปลี่ยน		(36,088,835)	12,401,440	-
กำไร (ขาดทุน) จากการเปลี่ยนแปลงมูลค่าสุทธิธรรมของตราสารอนุพันธ์ทางการเงิน		23,939,557	(23,303,787)	-
รวมค่าใช้จ่าย		(7,009,585,734)	(6,059,817,273)	(41,350,299)
<b>กำไรจากกิจกรรมดำเนินงาน</b>		127,186,226	346,067	8,353,435
ส่วนแบ่งขาดทุนของเงินลงทุนในบริษัทร่วมที่ผู้ใช้ส่วนได้เสีย		-	(5,860,828)	-
ต้นทุนทางการเงิน		(13,127,755)	(14,724,518)	(2,734,615)
<b>กำไร (ขาดทุน) ก่อนภาษีเงินได้</b>		114,058,471	(20,239,279)	5,618,820
ภาษีเงินได้	21	(12,967,290)	8,199,738	(850,481)
<b>กำไร (ขาดทุน) สำหรับงวด</b>		101,091,181	(12,039,541)	4,768,339
<b>กำไรขาดทุนเบ็ดเสร็จอื่น</b>				
<b>รายการที่จะไม่ถูกจัดประเภทใหม่ไว้ในกำไรหรือขาดทุนในภายหลัง</b>				
กำไรจากเงินลงทุนในตราสารทุนที่กำหนดให้				
มูลค่าค้าด้วยมูลค่าสุทธิธรรมผ่านกำไรขาดทุนเบ็ดเสร็จอื่น	7	-	3,222,479	-
ภาษีเงินได้ของรายการที่จะไม่ถูกจัดประเภทใหม่				
ไว้ในกำไรหรือขาดทุนในภายหลัง	21	-	(644,496)	-
<b>กำไรเบ็ดเสร็จอื่นสำหรับงวด</b>		-	2,577,983	-
<b>กำไร (ขาดทุน) เบ็ดเสร็จรวมสำหรับงวด</b>		101,091,181	(9,461,558)	4,768,339
<b>การแบ่งปันกำไร (ขาดทุน)</b>				
ส่วนที่เป็นของผู้ถือหุ้นบริษัทใหญ่		100,271,180	(13,344,220)	4,768,339
ส่วนที่เป็นของส่วนได้เสียที่ไม่มีอำนาจควบคุม		820,001	1,304,679	-
		101,091,181	(12,039,541)	4,768,339
<b>การแบ่งปันกำไร (ขาดทุน) เบ็ดเสร็จรวม</b>				
ส่วนที่เป็นของผู้ถือหุ้นบริษัทใหญ่		100,271,180	(10,766,237)	4,768,339
ส่วนที่เป็นของส่วนได้เสียที่ไม่มีอำนาจควบคุม		820,001	1,304,679	-
		101,091,181	(9,461,558)	4,768,339
<b>กำไร (ขาดทุน) ต่อหุ้น</b>				
กำไร (ขาดทุน) ต่อหุ้นขั้นพื้นฐาน				
กำไร (ขาดทุน) ส่วนที่เป็นของผู้ถือหุ้นของบริษัท (บาท)	18	0.050	(0.007)	0.002
หุ้นสามัญถ่วงน้ำหนัก (หุ้น)		2,000,000,000	1,848,587,549	2,000,000,000
				0.396

หมายเหตุประกอบงบการเงินเป็นส่วนหนึ่งของงบการเงินนี้

## บริษัท เพชรวิชัย เ็นเตอร์ไพรส์ จำกัด (มหาชน) และบริษัทย่อย

## งบกำไรขาดทุนเบ็ดเสร็จ

สำหรับงวดหกเดือนสิ้นสุดวันที่ 30 มิถุนายน 2567

"ยังไม่ได้ตรวจสอบ"

"สอบทานแล้ว"

หมายเหตุ	หน่วย : บาท			
	งบการเงินรวม		งบการเงินเฉพาะกิจการ	
	2567	2566	2567	2566
4, 24				
<b>รายได้</b>				
รายได้จากการขาย	26	12,752,119,841	13,584,253,951	-
รายได้จากการให้บริการ		137,683,380	162,331,026	82,088,573
รายได้เงินปันผล	7, 8, 9	-	-	1,925,097
รายได้อื่น				
รายได้เงินปันผล	7	4,925,097	9,750,000	-
รายได้คอกเบี้ยรับ		1,432,258	1,387,811	12,236,639
รายได้อื่น	8	25,316,877	19,015,167	2,750
รวมรายได้		12,921,477,453	13,776,737,955	96,253,059
<b>ค่าใช้จ่าย</b>				
ต้นทุนขาย		(12,260,206,958)	(12,987,229,945)	-
ต้นทุนการให้บริการ		(87,370,319)	(115,477,532)	(73,391,864)
ต้นทุนในการจัดจำหน่าย	26	(183,739,557)	(248,876,456)	-
ค่าใช้จ่ายในการบริหาร		(82,364,759)	(89,231,883)	(9,234,942)
ขาดทุนจากอัตราแลกเปลี่ยน		(32,642,417)	(22,040,240)	-
ขาดทุนจากการเปลี่ยนแปลงมูลค่ายุติธรรมของตราสารอนุพันธ์ทางการเงิน		(10,274,870)	(26,895,298)	-
รวมค่าใช้จ่าย		(12,656,598,880)	(13,489,751,354)	(82,626,806)
<b>กำไรจากกิจกรรมดำเนินงาน</b>		264,878,573	286,986,601	13,626,253
ส่วนแบ่งกำไรของเงินลงทุนในบริษัทร่วมที่ผู้ใช้มีส่วนได้เสีย	8	1,091,576	104,497	-
ต้นทุนทางการเงิน		(26,176,164)	(36,132,145)	(5,334,101)
<b>กำไรก่อนภาษีเงินได้</b>		239,793,985	250,958,953	8,292,152
ภาษีเงินได้	21	(27,819,981)	(39,704,993)	(2,129,639)
<b>กำไรสำหรับงวด</b>		211,974,004	211,253,960	6,162,513
<b>กำไรขาดทุนเบ็ดเสร็จอื่น</b>				
<b>รายการที่จะไม่ถูกจัดประเภทใหม่ไว้ในกำไรหรือขาดทุนในภายหลัง</b>				
กำไรจากเงินลงทุนในตราสารทุนที่กำหนดให้				
วัดมูลค่าด้วยมูลค่ายุติธรรมผ่านกำไรขาดทุนเบ็ดเสร็จอื่น	7	79,291,300	15,374,925	79,291,300
ภาษีเงินได้ของรายการที่จะไม่ถูกจัดประเภทใหม่				
ไว้ในกำไรหรือขาดทุนในภายหลัง	21	(15,858,260)	(3,074,985)	(15,858,260)
<b>กำไรเบ็ดเสร็จอื่นสำหรับงวด</b>		63,433,040	12,299,940	63,433,040
<b>กำไรเบ็ดเสร็จรวมสำหรับงวด</b>		275,407,044	223,553,900	69,595,553
<b>การแบ่งปันกำไร</b>				
ส่วนที่เป็นของผู้ถือหุ้นบริษัทใหญ่		209,931,203	198,423,574	6,162,513
ส่วนที่เป็นของส่วนได้เสียที่ไม่มีอำนาจควบคุม		2,042,801	12,830,386	-
		211,974,004	211,253,960	6,162,513
<b>การแบ่งปันกำไรเบ็ดเสร็จรวม</b>				
ส่วนที่เป็นของผู้ถือหุ้นบริษัทใหญ่		273,364,243	210,723,514	69,595,553
ส่วนที่เป็นของส่วนได้เสียที่ไม่มีอำนาจควบคุม		2,042,801	12,830,386	-
		275,407,044	223,553,900	69,595,553
<b>กำไรต่อหุ้น</b>				
<b>กำไรต่อหุ้นขั้นพื้นฐาน</b>				
กำไรส่วนที่เป็นของผู้ถือหุ้นของบริษัท (บาท)	18	0.105	0.108	0.003
หุ้นสามัญเฉลี่ยถ่วงน้ำหนัก (หุ้น)		2,000,000,000	1,844,210,343	2,000,000,000

หมายเหตุประกอบงบการเงินเป็นส่วนหนึ่งของงบการเงินนี้

บริษัท เพชรศรีวิชัย เอ็นเตอร์ไพรส์ จำกัด (มหาชน) และบริษัทย่อย  
 งบการเปลี่ยนแปลงส่วนของผู้ถือหุ้น  
 สำหรับงวดหกเดือนสิ้นสุดวันที่ 30 มิถุนายน 2567

"ยังไม่ได้ตรวจสอบ"  
 "สอบทานแล้ว"

หน่วย : บาท										
งบการเงินรวม										
องค์ประกอบอื่นของส่วนของผู้ถือหุ้น										
กำไรเบ็ดเสร็จอื่น										
หมายเหตุ	ทุนเรือนหุ้นที่ออก และชำระแล้ว	ผลแตกต่างจาก การจัดโครงสร้าง ธุรกิจภายใต้ การควบคุมเดียวกัน	ส่วนต่ำกว่าทุน จากการเปลี่ยนแปลง สัดส่วนเงินลงทุน ในบริษัทย่อย	กำไร (ขาดทุน) สะสม		ผลกำไร จากการวัดมูลค่าสุทธิรวม สินทรัพย์ทางการเงิน	รวมส่วนของผู้ถือหุ้น ของบริษัทใหญ่	ส่วนได้เสีย ที่ไม่มีอำนาจควบคุม	รวม ส่วนของผู้ถือหุ้น	
				จัดสรรแล้ว - สำรองตามกฎหมาย	ยังไม่ได้จัดสรร					
ยอดคงเหลือ ณ วันที่ 1 มกราคม 2567	2,000,000,000	1,656,400,808	(33,654,938)	69,000,000	(801,321,590)	49,345,383	2,939,769,663	14,683,149	2,954,452,812	
การเปลี่ยนแปลงในส่วนของผู้ถือหุ้นสำหรับงวด :										
เงินปันผลจ่าย	20	-	-	-	(80,000,000)	-	(80,000,000)	-	(80,000,000)	
กำไรเบ็ดเสร็จรวมสำหรับงวด		-	-	-	209,931,203	63,433,040	273,364,243	2,042,801	275,407,044	
ยอดคงเหลือ ณ วันที่ 30 มิถุนายน 2567	2,000,000,000	1,656,400,808	(33,654,938)	69,000,000	(671,390,387)	112,778,423	3,133,133,906	16,725,950	3,149,859,856	
ยอดคงเหลือ ณ วันที่ 1 มกราคม 2566	1,839,784,500	1,656,400,808	-	23,000,000	(356,173,754)	29,105,110	3,192,116,664	178,542,837	3,370,659,501	
การเปลี่ยนแปลงในส่วนของผู้ถือหุ้นสำหรับงวด :										
เพิ่มทุนหุ้นสามัญ	17	160,215,500	-	-	-	-	160,215,500	-	160,215,500	
เงินปันผลจ่าย	20	-	-	-	(710,156,817)	-	(710,156,817)	(89,696,320)	(799,853,137)	
กำไรเบ็ดเสร็จรวมสำหรับงวด		-	-	-	198,423,574	12,299,940	210,723,514	12,830,386	223,553,900	
ยอดคงเหลือ ณ วันที่ 30 มิถุนายน 2566	2,000,000,000	1,656,400,808	-	23,000,000	(867,906,997)	41,405,050	2,852,898,861	101,676,903	2,954,575,764	

หมายเหตุประกอบงบการเงินเป็นส่วนหนึ่งของงบการเงินนี้



บริษัท เพชรศรีวิชัย เอ็นเตอร์ไพรส์ จำกัด (มหาชน) และบริษัทย่อย

งบการเงินเปลี่ยนแปลงส่วนของผู้ถือหุ้น

สำหรับงวดหกเดือนสิ้นสุดวันที่ 30 มิถุนายน 2567

"ยังไม่ได้ตรวจสอบ"

"สอบทานแล้ว"

หน่วย : บาท

งบการเงินเฉพาะกิจการ

หมายเหตุ	ทุนเรือนหุ้นที่ออก และชำระแล้ว	กำไร (ขาดทุน) สะสม		องค์ประกอบอื่นของผู้ถือหุ้น		รวม
		จัดสรรแล้ว - สำรองตามกฎหมาย	ยังไม่ได้จัดสรร	กำไรเบ็ดเสร็จอื่น		
				ผลกำไรจากการวัดมูลค่าสุทธิธรรม สินทรัพย์ทางการเงิน		
ยอดคงเหลือ ณ วันที่ 1 มกราคม 2567	2,000,000,000	69,000,000	93,107,181	-	-	2,162,107,181
การเปลี่ยนแปลงในส่วนของผู้ถือหุ้นสำหรับงวด :						
เงินปันผลจ่าย	20	-	(80,000,000)	-	-	(80,000,000)
กำไรเบ็ดเสร็จรวมสำหรับงวด		-	6,162,513	63,433,040	-	69,595,553
ยอดคงเหลือ ณ วันที่ 30 มิถุนายน 2567	2,000,000,000	69,000,000	19,269,694	63,433,040	-	2,151,702,734
ยอดคงเหลือ ณ วันที่ 1 มกราคม 2566	1,839,784,500	23,000,000	(59,065,763)	-	-	1,803,718,737
การเปลี่ยนแปลงในส่วนของผู้ถือหุ้นสำหรับงวด :						
เพิ่มทุนหุ้นสามัญ	17	160,215,500	-	-	-	160,215,500
เงินปันผลจ่าย	20	-	(710,156,817)	-	-	(710,156,817)
กำไรเบ็ดเสร็จรวมสำหรับงวด		-	830,778,506	-	-	830,778,506
ยอดคงเหลือ ณ วันที่ 30 มิถุนายน 2566	2,000,000,000	23,000,000	61,555,926	-	-	2,084,555,926

หมายเหตุประกอบงบการเงินเป็นส่วนหนึ่งของงบการเงินนี้

บริษัท เพชรศรีวิชัย เอ็นเตอร์ไพรส์ จำกัด (มหาชน) และบริษัทย่อย

งบกระแสเงินสด

สำหรับงวดหกเดือนสิ้นสุดวันที่ 30 มิถุนายน 2567

"ยังไม่ได้ตรวจสอบ"

"สอบทานแล้ว"

หน่วย : บาท

	งบการเงินรวม		งบการเงินเฉพาะกิจการ	
	2567	2566	2567	2566
<b>กระแสเงินสดจากกิจกรรมดำเนินงาน :</b>				
กำไรสำหรับงวด	211,974,004	211,253,960	6,162,513	830,778,506
รายการปรับกระทบกำไรสุทธิเป็นเงินสดได้มาจาก (ใช้ไปใน)				
กิจกรรมดำเนินงาน :				
กำไรสุทธิ	27,819,981	39,704,993	2,129,639	1,929,420
ค่าเสื่อมราคาและค่าตัดจำหน่าย	106,771,107	100,126,022	10,796,737	4,174,806
(กำไร) ขาดทุนจากการขายเงินลงทุน	(3,305,859)	-	108	-
กำไรจากการเปลี่ยนประเภทเงินลงทุน	(10,365,784)	-	-	-
ส่วนแบ่งกำไรของเงินลงทุนในบริษัทร่วมที่ผู้ถือหุ้นได้เสีย	(1,091,576)	(104,497)	-	-
รายได้เงินปันผล	(4,925,097)	(9,750,000)	(1,925,097)	(823,618,097)
รายได้เงินอุดหนุนจากรัฐบาล	(28,657)	(28,658)	-	-
ประมาณการหนี้สินไม่หมุนเวียนสำหรับผลประโยชน์พนักงาน	1,695,828	2,095,578	331,111	317,979
ขาดทุนจากการปรับลดมูลค่าสินทรัพย์คงเหลือ (กลับรายการ)	932,161	(61,725,396)	-	-
กำไรจากอัตราแลกเปลี่ยนที่ซึ่งไม่เกิดขึ้นจริง	(3,902,853)	(1,714,981)	-	-
ขาดทุนจากการปรับมูลค่าอสังหาริมทรัพย์	10,274,870	26,895,298	-	-
กลับรายการผลขาดทุนจากการด้อยค่าสินทรัพย์ถาวร	-	(7,632,369)	-	-
กำไรจากการขาย/ตัดจำหน่ายทรัพย์สิน	(4,227,689)	(4,714,107)	-	(155,717)
ดอกเบี้ยรับ	(1,432,258)	(1,387,811)	(12,236,639)	(2,687,927)
ต้นทุนทางการเงิน	26,176,164	36,132,145	5,334,102	1,751,223
กำไรจากการดำเนินงานก่อนการเปลี่ยนแปลงของสินทรัพย์				
และหนี้สินในการดำเนินงาน	356,364,342	329,150,177	10,592,474	12,490,193
การเปลี่ยนแปลงของสินทรัพย์ดำเนินงาน (เพิ่มขึ้น) ลดลง :				
ลูกหนี้การค้าและลูกหนี้หมุนเวียนอื่น	(341,101,149)	634,485,686	7,488,685	22,480,042
สินทรัพย์คงเหลือ	(970,887,095)	275,551,140	-	-
พัสดุน้ำมันและอะไหล่คงเหลือ	481,028	5,607,541	-	-
สินทรัพย์หมุนเวียนอื่น	(1,493,036)	3,588,109	34,172	470,088
สินทรัพย์ไม่หมุนเวียนอื่น	1,048,031	(4,105,799)	7,500	(693,300)
การเปลี่ยนแปลงของหนี้สินดำเนินงานเพิ่มขึ้น (ลดลง) :				
เจ้าหนี้การค้าและเจ้าหนี้หมุนเวียนอื่น	467,053,408	(77,580,154)	28,471,007	(68,279)
หนี้สินหมุนเวียนอื่น	(176,267)	(3,018,310)	153,400	(1,641,696)
เงินสดได้มาจาก (ใช้ไปใน) กิจกรรมดำเนินงาน	(488,710,738)	1,163,678,390	46,747,238	33,037,048
เงินปันผลรับ	-	-	71,235,444	306,142,297
เงินสดจ่ายการผูกพันผลประโยชน์พนักงาน	(3,257,077)	(11,006,986)	-	-
จ่ายค่าภาษีเงินได้	(16,533,074)	(13,738,975)	(3,170,080)	(2,622,789)
รับเงินจากการขอคืนภาษีเงินได้	28,965,767	-	1,511,872	-
เงินสดสุทธิได้มาจาก (ใช้ไปใน) กิจกรรมดำเนินงาน	(479,535,122)	1,138,932,429	116,324,474	336,556,556

บริษัท เพชรศรีวิชัย เอ็นเตอร์ไพรส์ จำกัด (มหาชน) และบริษัทย่อย

งบกระแสเงินสด

สำหรับงวดหกเดือนสิ้นสุดวันที่ 30 มิถุนายน 2567

"ซึ่งไม่ได้ตรวจสอบ"  
"สอบทานแล้ว"

หน่วย : บาท

	งบการเงินรวม		งบการเงินเฉพาะกิจการ	
	2567	2566	2567	2566
<b>กระแสเงินสดจากกิจกรรมลงทุน :</b>				
เงินฝากสถาบันการเงินที่คิดภาระที่ประกันลดลง	35,000,000	1,756,900	-	-
เงินสกรับจากเงินให้กู้ยืมแก่กิจการที่เกี่ยวข้องกัน	-	-	114,836,341	116,500,000
เงินสดจ่ายเงินให้กู้ยืมแก่กิจการที่เกี่ยวข้องกัน	-	-	(120,000,000)	(290,000,000)
เงินสดจ่ายซื้ออาคาร และอุปกรณ์	(70,492,473)	(128,191,300)	(383,918)	(3,372,229)
เงินสดจ่ายซื้อสินทรัพย์ไม่มีตัวตน	(255,000)	(2,436,947)	-	(53,999)
เงินสกรับจากการจำหน่ายทรัพย์สิน	4,713,522	23,060,950	-	155,724
เงินสดรับดอกเบี้ย	3,827,134	3,121,606	9,691,658	1,243,068
เงินปันผลรับ	19,925,097	9,750,000	-	-
เงินสดจ่ายซื้อสินทรัพย์สิทธิการให้	-	(616,822)	-	-
เงินสกรับจากการขายเงินลงทุนในบริษัทร่วม	27,693,225	-	27,693,225	-
เงินสดสุทธิได้มาจาก (ใช้ไปใน) กิจกรรมลงทุน	20,411,505	(93,555,613)	31,837,306	(175,527,436)
<b>กระแสเงินสดจากกิจกรรมจัดหาเงิน :</b>				
เงินเบิกเกินบัญชีและเงินกู้ยืมระยะสั้นจากสถาบันการเงินเพิ่มขึ้น (ลดลง)	563,244,699	(917,195,424)	-	-
เงินสกรับจากเงินกู้ยืมระยะสั้นจากกิจการที่เกี่ยวข้องกัน	-	-	150,000,000	160,000,000
เงินสดจ่ายชำระหนี้ระยะสั้นจากกิจการที่เกี่ยวข้องกัน	-	-	(205,000,000)	(160,000,000)
เงินสดจ่ายชำระหนี้ระยะยาวจากสถาบันการเงิน	(30,000,000)	-	-	-
จ่ายชำระหนี้สินตามสัญญาเช่า	(9,417,850)	(4,335,030)	(14,044,972)	(3,873,916)
จ่ายชำระดอกเบี้ยจ่าย	(23,960,239)	(34,943,731)	(5,235,077)	(80,005,480)
เงินปันผลจ่าย	(80,000,000)	(216,634,619)	(80,000,000)	(209,735,433)
เงินสกรับจากการเพิ่มทุนหุ้นสามัญ	-	160,215,500	-	160,215,500
เงินสดสุทธิได้มาจาก (ใช้ไปใน) กิจกรรมจัดหาเงิน	419,866,610	(1,012,893,304)	(154,280,049)	(133,399,329)
เงินสดและรายการเทียบเท่าเงินสดเพิ่มขึ้น (ลดลง) - สุทธิ	(39,257,007)	32,483,512	(6,118,269)	27,629,791
เงินสดและรายการเทียบเท่าเงินสดคงเหลือต้นงวด	140,396,082	145,183,625	14,842,265	6,939,264
เงินสดและรายการเทียบเท่าเงินสดคงเหลือสิ้นงวด	101,139,075	177,667,137	8,723,996	34,569,055
<b>ข้อมูลกระแสเงินสดเปิดเผยเพิ่มเติม</b>				
<b>รายการที่มีใช้เงินสด</b>				
สินทรัพย์เพิ่มขึ้นจากหนี้สินตามสัญญาเช่าการเงิน	-	2,927,729	166,553,806	88,437,036
เจ้าหนี้การค้าสินทรัพย์และสินทรัพย์ไม่มีตัวตน	1,527,703	12,661,954	48,888	276,000

บริษัท เพชรศรีวิชัย เอ็นเตอร์ไพรส์ จำกัด (มหาชน) และบริษัทย่อย

หมายเหตุประกอบงบการเงินระหว่างกาลแบบย่อ

สำหรับงวดสามเดือนและหกเดือนสิ้นสุดวันที่ 30 มิถุนายน 2567 (ยังไม่ได้ตรวจสอบ) (สอบทานแล้ว)

## 1. ข้อมูลทั่วไป

บริษัท เพชรศรีวิชัย เอ็นเตอร์ไพรส์ จำกัด (มหาชน) (“บริษัทฯ”) เป็นนิติบุคคลที่จัดตั้งขึ้นตามประมวลกฎหมายแพ่งและพาณิชย์ของประเทศไทยเป็นบริษัทจำกัด เมื่อวันที่ 20 พฤศจิกายน 2556 โดยบริษัทฯ มีผู้ถือหุ้นใหญ่คือ บริษัท พีซีอีพี โฮลดิ้ง จำกัด โดยถือหุ้นร้อยละ 45.5 และบริษัท ทีเคเอสจี โฮลดิ้ง จำกัด โดยถือหุ้นร้อยละ 41.0 ตามลำดับของทุนจดทะเบียนและเรียกชำระแล้วของบริษัทฯ ธุรกิจหลักของบริษัทฯ คือการลงทุนในตราสารทุนและให้บริการด้านการบริหารจัดการ โดยมีสำนักงานตั้งอยู่เลขที่ 99/19 หมู่ที่ 4 ถนนกาญจนาวิถี ตำบลบางกุ้ง อำเภอเมืองสุราษฎร์ธานี จังหวัดสุราษฎร์ธานี

เมื่อวันที่ 29 พฤษภาคม 2566 ที่ประชุมวิสามัญผู้ถือหุ้นของบริษัทฯ ครั้งที่ 1/2566 ได้มีมติอนุมัติการแปรสภาพจากบริษัทจำกัดเป็นบริษัทมหาชนจำกัด และให้เปลี่ยนชื่อจาก “บริษัท เพชรศรีวิชัย เอ็นเตอร์ไพรส์ จำกัด” เป็น “บริษัท เพชรศรีวิชัย เอ็นเตอร์ไพรส์ จำกัด (มหาชน)” โดยบริษัทฯ ได้จดทะเบียนการแปรสภาพบริษัทและการเปลี่ยนชื่อกับกระทรวงพาณิชย์แล้ว เมื่อวันที่ 30 พฤษภาคม 2566

## 2. เกณฑ์การจัดทำงบการเงินระหว่างกาล

งบการเงินระหว่างกาลนี้จัดทำขึ้นตามมาตรฐานการบัญชีฉบับที่ 34 เรื่อง การรายงานทางการเงินระหว่างกาล

งบการเงินระหว่างกาลประกอบด้วยข้อมูลทางการเงินหลัก (คือ งบฐานะการเงิน งบกำไรขาดทุนเบ็ดเสร็จ งบการเปลี่ยนแปลงส่วนของผู้ถือหุ้น และงบกระแสเงินสด) โดยบริษัทฯ ได้นำเสนอในรูปแบบที่สอดคล้องกับรูปแบบของงบการเงินประจำปีซึ่งเป็นไปตามมาตรฐานการบัญชีไทย ฉบับที่ 1 เรื่อง การนำเสนองบการเงิน ส่วนหมายเหตุประกอบข้อมูลทางการเงินจัดทำเป็นแบบย่อ

งบการเงินระหว่างกาลฉบับภาษาไทยเป็นงบการเงินฉบับที่บริษัทฯ ใช้เป็นทางการตามกฎหมาย งบการเงินระหว่างกาลฉบับภาษาอังกฤษแปลจากงบการเงินระหว่างกาลฉบับภาษาไทยนี้

งบการเงินระหว่างกาลนี้จัดทำขึ้นเพื่อให้ข้อมูลเพิ่มเติมจากงบการเงินสำหรับปีสิ้นสุดวันที่ 31 ธันวาคม พ.ศ. 2566 โดยเน้นการให้ข้อมูลที่เป็นปัจจุบันเกี่ยวกับกิจกรรม เหตุการณ์และสถานการณ์ใหม่ ๆ เพื่อไม่ให้ข้อมูลที่นำเสนอซ้ำซ้อนกับข้อมูลที่ได้รายงานไปแล้ว ดังนั้น งบการเงินระหว่างกาลนี้ควรต้องอ่านควบคู่กับงบการเงินสำหรับปีสิ้นสุดวันที่ 31 ธันวาคม พ.ศ. 2566

ในการจัดทำงบการเงินระหว่างกาลให้เป็นไปตามมาตรฐานการรายงานทางการเงิน ผู้บริหารต้องใช้การประมาณและข้อสมมติฐานหลายประการ ซึ่งมีผลกระทบต่อข้อกำหนดนโยบายและการรายงานจำนวนเงินที่เกี่ยวกับ สินทรัพย์ หนี้สิน รายได้ และค่าใช้จ่าย การประมาณและข้อสมมติฐานมาจากประสบการณ์ในอดีต และปัจจัยต่าง ๆ ที่ผู้บริหารมีความเชื่อมั่นอย่างสมเหตุสมผลภายใต้สถานการณ์แวดล้อมนั้นซึ่งไม่อาจอาศัยข้อมูลจากแหล่งอื่นและนำไปสู่การตัดสินใจเกี่ยวกับการกำหนดจำนวนสินทรัพย์และหนี้สินนั้น ๆ ดังนั้น ผลที่เกิดขึ้นจริงจากการตั้งข้อสมมติฐานต่อมูลค่าตามบัญชีของสินทรัพย์และหนี้สินอาจแตกต่างไปจากที่ประมาณไว้

ประมาณการและข้อสมมติฐานที่ใช้ในการจัดทำงบการเงินระหว่างกาลจะได้รับการทบทวนอย่างสม่ำเสมอ การปรับประมาณการทางบัญชีจะบันทึกในงวดบัญชีที่การประมาณการดังกล่าวได้รับการทบทวน หากการปรับประมาณการกระทบเฉพาะงวดนั้น ๆ และจะบันทึกในงวดที่ปรับและงวดในอนาคตหากการปรับประมาณการกระทบทั้งงวดปัจจุบันและอนาคต

### เกณฑ์การจัดทำงบการเงินระหว่างกาลรวม

งบการเงินระหว่างกาลรวม ประกอบด้วยงบการเงินระหว่างกาลของบริษัทฯ และบริษัทย่อย (รวมกันเรียกว่า “กลุ่มบริษัท”) และได้จัดทำขึ้น โดยใช้หลักเกณฑ์เดียวกับงบการเงินรวมสำหรับปีสิ้นสุดวันที่ 31 ธันวาคม 2566

ไม่มีการเปลี่ยนแปลงโครงสร้างของกลุ่มบริษัทฯ ในระหว่างงวดปัจจุบัน

### 3. นโยบายการบัญชีที่สำคัญ

งบการเงินระหว่างกาลนี้จัดทำขึ้นโดยใช้นโยบายการบัญชีและวิธีการคำนวณเช่นเดียวกับที่ใช้ในงบการเงินสำหรับปีสิ้นสุดวันที่ 31 ธันวาคม 2566

มาตรฐานการรายงานทางการเงินที่มีการปรับปรุงซึ่งมีผลบังคับใช้สำหรับงบการเงินที่มีรอบระยะเวลาบัญชีที่เริ่มในหรือหลังวันที่ 1 มกราคม 2567 ไม่มีผลกระทบอย่างเป็นทางการของเงินของกลุ่มบริษัท

### 4. รายการกับบุคคลหรือกิจการที่เกี่ยวข้องกัน

บุคคลหรือกิจการที่เกี่ยวข้องกันได้แก่ บุคคลหรือกิจการต่าง ๆ ที่มีความเกี่ยวข้องกับกลุ่มบริษัท โดยการเป็นผู้ถือหุ้นหรือมีผู้ถือหุ้นร่วมกันหรือมีกรรมกรร่วมกัน รายการธุรกิจที่มีขึ้นกับบุคคลหรือกิจการที่เกี่ยวข้องกันและยอดคงเหลือกับกิจการที่เกี่ยวข้องกัน ได้แสดงไว้ในงบการเงินตามเงื่อนไขและราคาที่ตกลงร่วมกันระหว่างกลุ่มบริษัท กับกิจการที่เกี่ยวข้องกัน

กลุ่มบริษัทมีรายการธุรกิจที่เกี่ยวข้องกับบุคคลและกิจการที่เกี่ยวข้องกันสำหรับงวดสามเดือนและหกเดือนสิ้นสุดวันที่ 30 มิถุนายน 2567 และ 2566 ที่มีสาระสำคัญดังต่อไปนี้

นโยบายการ กำหนดราคา	หน่วย : ล้านบาท				
	งบการเงินรวม		งบการเงินเฉพาะกิจการ		
	2567	2566	2567	2566	
<b>สำหรับงวดสามเดือน</b>					
<b>บริษัทย่อย</b>					
รายได้จากการให้บริการ	ราคาที่ตกลงร่วมกัน	-	-	42	35
ดอกเบี้ยรับ	Fixed + 0.5, MMR	-	-	6	2
รายได้เงินปันผล	อัตราที่ประกาศจ่าย	-	-	-	728
ค่าเช่าจ่าย	ราคาตามสัญญา	-	-	8	2
ดอกเบี้ยจ่าย	MMR	-	-	3	-
<b>บริษัทร่วม</b>					
รายได้จากการให้บริการ	ราคาเทียบเคียงตลาด	-	1	-	-
ซื้อสินค้า	ราคาเทียบเคียงตลาด	-	246	-	-

หน่วย : ล้านบาท

	นโยบายการ กำหนดราคา	งบการเงินรวม				งบการเงินเฉพาะกิจการ	
		งบการเงินรวม		งบการเงินเฉพาะกิจการ			
		2567	2566	2567	2566		
<b>บริษัทที่เกี่ยวข้องกัน</b>							
รายได้จากการขาย	ราคาเทียบเคียงตลาด	32	19	-	-	-	-
รายได้จากการให้บริการ	ราคาที่ตกลงร่วมกัน	3	3	-	-	-	-
รายได้เงินปันผล	อัตราที่ประกาศจ่าย	2	-	2	-	-	-
ซื้อสินค้า	ราคาเทียบเคียงตลาด	745	205	-	-	-	-
ต้นทุนบริการและขนส่ง	ราคาเทียบเคียงตลาด	37	35	-	-	-	-
ค่าเช่าจ่าย	ราคาตามสัญญา	1	1	-	-	-	-
<b>สำหรับงวดหกเดือน</b>							
<b>บริษัทย่อย</b>							
รายได้จากการให้บริการ	ราคาที่ตกลงร่วมกัน	-	-	82	67	-	-
ดอกเบี้ยรับ	Fixed + 0.5, MMR	-	-	12	3	-	-
รายได้เงินปันผล	อัตราที่ประกาศจ่าย	-	-	-	-	-	811
ค่าเช่าจ่าย	ราคาตามสัญญา	-	-	16	3	-	-
ดอกเบี้ยจ่าย	MMR	-	-	5	-	-	-
<b>บริษัทร่วม</b>							
รายได้จากการให้บริการ	ราคาเทียบเคียงตลาด	1	2	-	-	-	-
รายได้เงินปันผล	อัตราที่ประกาศจ่าย	-	-	-	-	-	13
ซื้อสินค้า	ราคาเทียบเคียงตลาด	54	544	-	-	-	-
<b>บริษัทที่เกี่ยวข้องกัน</b>							
รายได้จากการขาย	ราคาเทียบเคียงตลาด	47	61	-	-	-	-
รายได้จากการให้บริการ	ราคาที่ตกลงร่วมกัน	5	6	-	-	-	-
รายได้เงินปันผล	อัตราที่ประกาศจ่าย	5	-	2	-	-	-
ซื้อสินค้า	ราคาเทียบเคียงตลาด	1,292	702	-	-	-	-
ต้นทุนบริการและขนส่ง	ราคาเทียบเคียงตลาด	64	71	-	-	-	-
ค่าเช่าจ่าย	ราคาตามสัญญา	3	3	-	-	-	-
<b>กรรมการ</b>							
ซื้อสินค้า	ราคาเทียบเคียงตลาด	-	1	-	-	-	-

## ค่าตอบแทนผู้บริหาร

กลุ่มบริษัทมีค่าตอบแทนที่ให้แก่ผู้บริหาร สำหรับงวดสามเดือนและหกเดือนสิ้นสุดวันที่ 30 มิถุนายน 2567 และ 2566 มีดังนี้

หน่วย : พันบาท

	งบการเงินรวม		งบการเงินเฉพาะกิจการ	
	2567	2566	2567	2566
<b>สำหรับงวดสามเดือน</b>				
ผลประโยชน์ระยะสั้น	7,974	9,071	6,525	6,795
ผลประโยชน์เมื่อถูกเลิกจ้าง	184	288	137	129
รวม	8,158	9,359	6,662	6,924
<b>สำหรับงวดหกเดือน</b>				
ผลประโยชน์ระยะสั้น	16,142	17,826	13,257	12,971
ผลประโยชน์เมื่อถูกเลิกจ้าง	384	604	275	258
รวม	16,526	18,430	13,532	13,229

กลุ่มบริษัทมียอดคงเหลือกับบุคคลและกิจการที่เกี่ยวข้องกัน ณ วันที่ 30 มิถุนายน 2567 และ 31 ธันวาคม 2566 ที่มีสาระสำคัญดังต่อไปนี้

หน่วย : พันบาท

	งบการเงินรวม		งบการเงินเฉพาะกิจการ	
	2567	2566	2567	2566
<b>สินทรัพย์</b>				
<b>ลูกหนี้การค้า (หมายเหตุ 5)</b>				
บริษัทย่อย	-	-	15,686	13,341
บริษัทร่วม	-	424	-	-
บริษัทที่เกี่ยวข้องกัน	2,469	9,519	-	-
<b>รายได้ค้างรับ (หมายเหตุ 5)</b>				
บริษัทย่อย	-	-	2,916	6,471
<b>ดอกเบี้ยค้างรับ</b>				
บริษัทย่อย	-	-	44,834	42,289
<b>เงินปันผลค้างรับ</b>				
บริษัทย่อย	-	-	-	69,310
บริษัทที่เกี่ยวข้องกัน	-	15,000	-	-
<b>สินทรัพย์ไม่หมุนเวียนอื่น</b>				
บริษัทที่เกี่ยวข้องกัน	4,070	4,070	-	-

	หน่วย : พันบาท			
	งบการเงินรวม		งบการเงินเฉพาะกิจการ	
	2567	2566	2567	2566
<b>สินทรัพย์สิทธิการใช้ - สุทธิ (หมายเหตุ 12.1)</b>				
บริษัทย่อย	-	-	286,464	128,065
บริษัทที่เกี่ยวข้องกัน	52,871	54,335	-	-
<b>หนี้สิน</b>				
<b>เจ้าหนี้การค้า (หมายเหตุ 14)</b>				
บริษัทร่วม	-	31,915	-	-
บริษัทที่เกี่ยวข้องกัน	123,548	87,276	-	-
<b>เจ้าหนี้อื่น ๆ (หมายเหตุ 14)</b>				
บริษัทย่อย	-	-	2,246	1,088
บริษัทที่เกี่ยวข้องกัน	29,520	-	29,520	-
<b>ดอกเบี้ยค้างจ่าย</b>				
บริษัทย่อย	-	-	732	925
<b>หนี้สินตามสัญญาเช่า (หมายเหตุ 12.2)</b>				
บริษัทย่อย	-	-	299,232	137,871
บริษัทที่เกี่ยวข้องกัน	53,544	55,781	-	-

### เงินให้กู้ยืมแก่กิจการที่เกี่ยวข้องกัน

เงินให้กู้ยืมแก่กิจการที่เกี่ยวข้องกัน ณ วันที่ 30 มิถุนายน 2567 และ 31 ธันวาคม 2566 ประกอบด้วย

	อัตราดอกเบี้ย ร้อยละ (ต่อปี)	หน่วย : พันบาท			
		งบการเงินเฉพาะกิจการ			
		ณ วันที่ 31 ธันวาคม 2566	เพิ่มขึ้น	(ลดลง)	ณ วันที่ 30 มิถุนายน 2567
<b>บริษัทย่อย</b>					
บริษัท นิว ไบโอดีเซล จำกัด	MMR	280,000	120,000	-	400,000
บริษัท เพชรศรีวิชัย จำกัด	Fixed + 0.5	75,000	-	(29,500)	45,500
บริษัท พี.เค.มารีน เทรคดิ่ง จำกัด	Fixed + 0.5	210,000	-	(60,000)	150,000
บริษัท พี.ซี.มารีน (1992) จำกัด*	Fixed + 0.5	261,114	-	(25,337)	235,777
		826,114	120,000	(114,837)	831,277
<b>หัก จัดประเภทเป็นเงินให้กู้ยืมระยะยาว</b>					
<b>แก่กิจการที่เกี่ยวข้องกัน</b>		(261,114)			(235,777)
<b>เงินให้กู้ยืมระยะสั้นแก่กิจการที่</b>					
<b>เกี่ยวข้องกัน - สุทธิ**</b>		565,000			595,500



ณ วันที่ 30 มิถุนายน 2567 และ 31 ธันวาคม 2566 บริษัทฯ มีเงินให้กู้ยืมแก่กิจการที่เกี่ยวข้องกัน โดยการออกตั๋วสัญญาใช้เงิน และมีกำหนดชำระคืนเมื่อทวงถาม

\* ณ วันที่ 30 มิถุนายน 2567 และ 31 ธันวาคม 2566 เงินให้กู้ยืมระยะยาวแก่กิจการที่เกี่ยวข้องกัน ที่ไม่มีหลักประกัน ผู้บริหารของบริษัทฯ คาดว่าจะยังไม่เรียกชำระในระยะเวลาอันใกล้ และบริษัทย่อยดังกล่าวอยู่ระหว่างการจัดทำแผนการดำเนินงานของบริษัทฯ จึงจัดประเภทเงินให้กู้ยืมระยะยาวในส่วนต่างที่เกิดจากการคำนวณดอกเบี้ยในอัตราตลาดเป็นเงินลงทุน ในบริษัทย่อย จำนวนเงิน 21.71 ล้านบาท (หมายเหตุ 9)

\*\* เงินให้กู้ยืมระยะสั้นแก่กิจการที่เกี่ยวข้องกัน บริษัทฯ จะเรียกชำระคืนภายใน 1 ปี

#### เงินกู้ยืมจากกิจการที่เกี่ยวข้องกัน

เงินกู้ยืมจากกิจการที่เกี่ยวข้องกัน ณ วันที่ 30 มิถุนายน 2567 และ 31 ธันวาคม 2566 ประกอบด้วย

หน่วย : พันบาท

อัตราคอกเบี้ย ร้อยละ (ต่อปี)	งบการเงินเฉพาะกิจการ				
	ณ วันที่ 31		ณ วันที่ 30		
	ธันวาคม 2566	เพิ่มขึ้น	(ลดลง)	มิถุนายน 2567	
<b>บริษัทย่อย</b>					
บริษัท ปาโก้เทรดดิ้ง จำกัด	MMR	260,000	150,000	(205,000)	205,000
		260,000	150,000	(205,000)	205,000

ณ วันที่ 30 มิถุนายน 2567 และ 31 ธันวาคม 2566 บริษัทฯ มีเงินกู้ยืมระยะสั้นจากกิจการที่เกี่ยวข้องกัน โดยการออกตั๋วสัญญาใช้เงิน และมีกำหนดชำระคืนเมื่อทวงถาม

5. ลูกหนี้การค้าและลูกหนี้หมุนเวียนอื่น - สุทธิ

ลูกหนี้การค้าและลูกหนี้หมุนเวียนอื่น ณ วันที่ 30 มิถุนายน 2567 และ 31 ธันวาคม 2566 ประกอบด้วย

	หน่วย : พันบาท			
	งบการเงินรวม		งบการเงินเฉพาะกิจการ	
	2567	2566	2567	2566
ลูกหนี้การค้า				
ลูกหนี้การค้า - บริษัทอื่น	1,445,350	1,101,760	-	-
ลูกหนี้การค้า - บริษัทที่เกี่ยวข้องกัน	2,469	9,943	15,686	13,341
รายได้ค้างรับ - บริษัทอื่น	9,741	5,674	-	-
รายได้ค้างรับ - บริษัทที่เกี่ยวข้องกัน	-	-	2,916	6,471
รวม	1,457,560	1,117,377	18,602	19,812
หัก ผลขาดทุนด้านเครดิตที่คาดว่าจะเกิดขึ้น	(5,725)	(5,755)	-	-
รวมลูกหนี้การค้า - สุทธิ	1,451,835	1,111,622	18,602	19,812
ลูกหนี้หมุนเวียนอื่น				
ลูกหนี้อื่น - บริษัทอื่น	1,854	2,008	-	-
ค่าใช้จ่ายจ่ายล่วงหน้า - บริษัทอื่น	19,418	15,897	2,741	1,349
เงินทดรองจ่าย	1,027	1,337	216	25
ดอกเบี้ยค้างรับ - บริษัทอื่น	1,188	1,075	-	-
รวมลูกหนี้หมุนเวียนอื่น - สุทธิ	23,487	20,317	2,957	1,374
รวมลูกหนี้การค้าและลูกหนี้หมุนเวียนอื่น - สุทธิ	1,475,322	1,131,939	21,559	21,186

ณ วันที่ 30 มิถุนายน 2567 และ 31 ธันวาคม 2566 มียอดลูกหนี้การค้าแยกตามอายุที่ค้างชำระได้ดังนี้

	หน่วย : พันบาท			
	งบการเงินรวม		งบการเงินเฉพาะกิจการ	
	2567	2566	2567	2566
<b>บริษัทที่เกี่ยวข้องกัน</b>				
ยังไม่ถึงกำหนดชำระ	2,311	9,943	18,602	19,812
เกินกำหนดชำระ ไม่เกิน 3 เดือน	158	-	-	-
รวม	2,469	9,943	18,602	19,812
<b>บริษัทอื่น</b>				
ยังไม่ถึงกำหนดชำระ	1,417,174	1,013,087	-	-
เกินกำหนดชำระ ไม่เกิน 3 เดือน	32,192	88,592	-	-
เกินกว่า 12 เดือน	5,725	5,755	-	-
รวม	1,455,091	1,107,434	-	-
รวมลูกหนี้การค้า	1,457,560	1,117,377	18,602	19,812
หัก ผลขาดทุนด้านเครดิตที่คาดว่าจะเกิดขึ้น	(5,725)	(5,755)	-	-
สุทธิ	1,451,835	1,111,622	18,602	19,812

#### 6. สินค้าคงเหลือ - สุทธิ

สินค้านคงเหลือ ณ วันที่ 30 มิถุนายน 2567 และ 31 ธันวาคม 2566 ประกอบด้วย

	หน่วย : พันบาท	
	งบการเงินรวม	
	2567	2566
วัตถุดิบ	8,438	232
สินค้าสำเร็จรูป	1,271,417	420,608
สินค้ากึ่งสำเร็จรูป	796,844	700,944
งานระหว่างทำ	57,323	36,810
วัสดุสิ้นเปลืองและสารเคมี	73,775	79,873
รวม	2,207,797	1,238,467
หัก ค่าเผื่อมูลค่าสินค้าลดลง	(1,153)	(221)
รวมสินค้านคงเหลือ - สุทธิ	2,206,644	1,238,246

ณ วันที่ 30 มิถุนายน 2567 และ 31 ธันวาคม 2566 บริษัทย่อยมีการโอนวัสดุสิ้นเปลืองไปเป็นอุปกรณ์จำนวนเงิน 1.56 ล้านบาท และ 12.88 ล้านบาท ตามลำดับ (หมายเหตุ 11)

ณ วันที่ 30 มิถุนายน 2567 และ 31 ธันวาคม 2566 สินค้านคงเหลือ จำนวน 200 ล้านบาท และ 150 ล้านบาท ตามลำดับ ติดภาระค้ำประกันการใช้วงเงินกู้ยืมระยะสั้น วงเงินจำนวน 2,000 ล้านบาท (หมายเหตุ 13)

## 7. สินทรัพย์ทางการเงินไม่หมุนเวียนอื่น

สินทรัพย์ทางการเงินไม่หมุนเวียนอื่น ณ วันที่ 30 มิถุนายน 2567 และ 31 ธันวาคม 2566 ประกอบด้วย

	หน่วย : พันบาท					
	สัดส่วนการถือหุ้น		งบการเงินรวม		งบการเงินเฉพาะกิจการ	
	(ร้อยละ)		2567	2566	2567	2566
<u>เงินลงทุนในตราสารทุนของบริษัทที่ไม่ใช่บริษัทจดทะเบียน</u>						
<u>ที่วัดมูลค่าด้วยมูลค่ายุติธรรมผ่านกำไรขาดทุนเบ็ดเสร็จอื่น</u>						
บริษัท แนนทูร่า วัน จำกัด	15	15	60,898	62,186	-	-
บริษัท กรีน ทู เอ็นเนอจี จำกัด	15	15	6,923	6,014	-	-
บริษัท สุราษฎร์ธานี กรีน เอ็นเนอจี จำกัด	15	15	143,278	117,598	-	-
บริษัท ปาล์มดีศรีนคร จำกัด (หมายเหตุ 8)	19	-	76,469	-	86,834	-
มูลค่ายุติธรรม ณ วันต้นงวด			287,568	185,798	86,834	-
กำไรจากการเปลี่ยนแปลงประเภทเงินลงทุน (หมายเหตุ 8)			10,365	-	-	-
กำไรจากการวัดมูลค่ายุติธรรมผ่านกำไรขาดทุนเบ็ดเสร็จอื่นในระหว่างงวด			79,291	25,300	79,291	-
มูลค่ายุติธรรม ณ วันสิ้นงวด			377,224	211,098	166,125	-
เงินฝากประจำที่ติดภาระค้ำประกัน			216,982	251,982	-	-
รวม			594,206	463,080	166,125	-

กลุ่มบริษัทนำเงินฝากประจำไปจำนำเป็นหลักประกันวงเงินสินเชื่อจากสถาบันการเงินหลายแห่ง (หมายเหตุ 13)

สินทรัพย์ทางการเงินไม่หมุนเวียนอื่นที่เป็นเงินลงทุนระยะยาวอื่นกลุ่มบริษัทวัดมูลค่าด้วยมูลค่ายุติธรรมในระดับชั้นที่ 3

## 8. เงินลงทุนในบริษัทร่วม - สุทธิ

รายการเคลื่อนไหวระหว่างงวดหกเดือนสิ้นสุดวันที่ 30 มิถุนายน 2567 และ 31 ธันวาคม 2566 สำหรับเงินลงทุนในบริษัทร่วมมีดังนี้

	หน่วย : พันบาท	
	งบการเงินรวม	งบการเงินเฉพาะกิจการ
มูลค่าตามบัญชีสุทธิ ณ วันที่ 31 ธันวาคม 2566	99,764	114,528
ส่วนแบ่งกำไรจากเงินลงทุนตามวิธีส่วนได้เสีย	1,092	-
ขายเงินลงทุน	(24,387)	(27,694)
โอนเปลี่ยนเงินลงทุนในบริษัทร่วมเป็นสินทรัพย์ทางการเงินไม่หมุนเวียนอื่น (หมายเหตุ 7)	(76,469)	(86,834)
มูลค่าตามบัญชีสุทธิ ณ วันที่ 30 มิถุนายน 2567	-	-

เงินลงทุนในบริษัทร่วมที่แสดงตามวิธีราคาทุนและตามวิธีส่วนได้เสีย ณ วันที่ 30 มิถุนายน 2567 และ 31 ธันวาคม 2566 มีดังนี้

ชื่อบริษัท	หน่วย : พันบาท									
	สัดส่วนการถือหุ้นและสิทธิ				งบการเงินรวม		งบการเงินเฉพาะกิจการ		เงินปันผลที่บริษัทฯ	
	ออกเสียงของกิจการ (ร้อยละ)		ทุนเรียกชำระแล้ว		วิธีส่วนได้เสีย		วิธีราคาทุน		รับสำหรับงวดหกเดือน	
	2567	2566	2567	2566	2567	2566	2567	2566	2567	2566
บริษัท ปาล์มดีศรีนคร จำกัด	-	25.06	192,625	192,625	100,856	99,764	114,528	114,528	-	13,032
หัก ขายเงินลงทุน					(24,387)	-	(27,694)	-		
โอนเปลี่ยนเงินลงทุนในบริษัทร่วมเป็น										
สินทรัพย์ทางการเงินไม่หมุนเวียนอื่น					(76,469)	-	(86,834)	-		
รวม					-	99,764	-	114,528	-	13,032

เมื่อวันที่ 16 มกราคม 2567 ที่ประชุมคณะกรรมการบริษัท ครั้งที่ 1/2567 ของบริษัทฯ มีมติเห็นชอบให้บริษัทฯ จำหน่ายเงินลงทุนในบริษัท ปาล์มดีศรีนคร จำกัด จำนวน 116,721 หุ้น คิดเป็นร้อยละ 6.06 ของจำนวนหุ้นทั้งหมดของบริษัท ปาล์มดีศรีนคร จำกัด ในราคาหุ้นละ 237.26 บาท เป็นเงินจำนวน 27.69 ล้านบาท ให้กับบุคคลในครอบครัวของผู้ถือหุ้นหลักของบริษัท ปาล์มดีศรีนคร จำกัด และบริษัทฯ ได้รับชำระเงินและทำการโอนหุ้นสามัญดังกล่าวในวันที่ 30 มกราคม 2567 ทำให้บริษัทฯ มีสัดส่วนการถือหุ้นและสิทธิออกเสียงของบริษัทฯ ลดลงจากเดิมร้อยละ 25.06 เป็นร้อยละ 19 มีผลทำให้บริษัทฯ ไม่มีส่วนร่วมในการตัดสินใจเกี่ยวกับนโยบายทางการเงินและการดำเนินงานของบริษัท ปาล์มดีศรีนคร จำกัด

ดังนั้น เมื่อบริษัทฯ สูญเสียการมีอิทธิพลอย่างมีนัยสำคัญต่อบริษัทร่วมแล้ว ฝ่ายบริหารของบริษัทฯ จึงพิจารณาเปลี่ยนสถานะเงินลงทุนในบริษัท ปาล์มดีศรีนคร จำกัด จากเงินลงทุนในบริษัทร่วมเป็นสินทรัพย์ทางการเงินไม่หมุนเวียนอื่น ณ วันที่ 30 มกราคม 2567 และบันทึกกำไรจากผลต่างระหว่างมูลค่าการขายเงินลงทุนกับมูลค่าเงินลงทุนตามวิธีส่วนได้เสียในงบการเงินรวมจำนวนเงิน 3.31 ล้านบาท และบันทึกกำไรของผลต่างจากการเปลี่ยนประเภทเงินลงทุนจากเงินลงทุนในบริษัทร่วมเป็นสินทรัพย์ทางการเงินไม่หมุนเวียนอื่นด้วยมูลค่ายุติธรรม จำนวนเงิน 10.37 ล้านบาท แสดงเป็นรายได้อื่นในงบการเงินรวมสำหรับงวดหกเดือนสิ้นสุดวันที่ 30 มิถุนายน 2567

## 9. เงินลงทุนในบริษัทย่อย - สุทธิ

เงินลงทุนในบริษัทย่อยตามที่แสดงอยู่ในงบการเงินเฉพาะกิจการ ณ วันที่ 30 มิถุนายน 2567 และ 31 ธันวาคม 2566 ประกอบด้วย

หน่วย : พันบาท										
ชื่อบริษัทย่อย	ประเทศที่ จัดตั้งและ สถานที่หลัก ของธุรกิจ	กิจกรรมหลัก	สัดส่วนการถือหุ้นและ		ราคาทุน				เงินปันผลที่บริษัทฯ รับสำหรับงวดหกเดือน	
			สิทธิออกเสียงของ		ทุนเรียกชำระแล้ว					
			กิจการ (ร้อยละ)		2567	2566	2567	2566	2567	2566
1.บริษัท นิว ไบโอดีเซล จำกัด	ไทย	ประกอบกิจการผลิตและจำหน่าย น้ำมันไบโอดีเซลและน้ำมันพืชเพื่อ บริโภค รวมถึงการผลิตและจำหน่าย กระแสไฟฟ้าให้การไฟฟ้า	98	98	611,276	611,276	653,817	653,817	-	560,581
2.บริษัท ปาโก้เทรดดิ้ง จำกัด	ไทย	ประกอบกิจการจำหน่ายน้ำมันปาล์มดิบ และน้ำมันเมล็ดในทั้งในประเทศและ ต่างประเทศ	100	100	500,000	500,000	500,000	500,000	-	50,000
3.บริษัท เพชรศรีวิชัย จำกัด	ไทย	ประกอบกิจการขนส่งในประเทศ	100	100	50,767	50,767	50,767	50,767	-	40,004
4.บริษัท พี.เค.มารีน เทรดดิ้ง จำกัด	ไทย	ประกอบกิจการคลังสินค้า และขนส่ง สินค้าทางทะเลระหว่างประเทศ	100	100	50,000	50,000	50,000	50,000	-	160,000
5.บริษัท พี.ซี.มารีน (1992) จำกัด (หมายเหตุ 4)	ไทย	ประกอบกิจการบริการขนส่งสินค้าและ น้ำมันทางเรือในประเทศและระหว่าง ประเทศ	100	100	183,000	183,000	204,706	204,706	-	-
หัก ค่าเผื่อการด้อยค่าเงินลงทุน							(150,000)	(150,000)	-	-
รวม							1,309,290	1,309,290	-	810,585

## 10. อสังหาริมทรัพย์เพื่อการลงทุน

ณ วันที่ 30 มิถุนายน 2567 และ 31 ธันวาคม 2566 กลุ่มบริษัทมีอสังหาริมทรัพย์เพื่อการลงทุน ได้แก่ ที่ดินที่กิจการถือครองไว้เพื่อหวังกำไรจากการเพิ่มมูลค่าของที่ดิน แสดงในราคาทุน จำนวนเงิน 30 ล้านบาท ฝ่ายบริหารได้ประเมินมูลค่าที่ดินดังกล่าว โดยใช้ราคาประเมินจากหน่วยงานราชการ ในการประเมินมูลค่ายุติธรรมของสินทรัพย์ เป็นจำนวนเงิน 32.1 ล้านบาท การประเมินราคาที่ดินดังกล่าวถือเป็นการจัดลำดับชั้นของการวัดมูลค่ายุติธรรมอยู่ในระดับที่ 2

## 11. ที่ดิน อาคาร เรือและอุปกรณ์ - สุทธิ

ที่ดิน อาคาร เรือและอุปกรณ์ ณ วันที่ 30 มิถุนายน 2567 และ 31 ธันวาคม 2566 ประกอบด้วย

	หน่วย : พันบาท	
	งบการเงินรวม	งบการเงินเฉพาะกิจการ
ราคาตามบัญชี ณ วันที่ 31 ธันวาคม 2566	2,168,383	13,660
ซื้อเพิ่มในระหว่างงวด (ราคาทุน)	53,378	401
รับโอนจากวัสดุสิ้นเปลือง (หมายเหตุ 6)	1,556	-
จำหน่าย/ตัดจำหน่ายระหว่างงวด (ราคาตามบัญชี)	(486)	-
ค่าเสื่อมราคาสำหรับงวด	(101,921)	(1,538)
ราคาตามบัญชี ณ วันที่ 30 มิถุนายน 2567	2,120,910	12,523

ค่าเสื่อมราคาสำหรับงวดสามเดือนและหกเดือนสิ้นสุดวันที่ 30 มิถุนายน 2567 และ 2566 ที่แสดงในงบกำไรขาดทุน ประกอบด้วย

	หน่วย : พันบาท			
	งบการเงินรวม		งบการเงินเฉพาะกิจการ	
	2567	2566	2567	2566
<b>สำหรับงวดสามเดือน</b>				
ต้นทุนขายและให้บริการ	49,299	47,206	680	592
ค่าใช้จ่ายในการบริหาร	1,787	1,730	94	24
รวม	51,086	48,936	774	616
<b>สำหรับงวดหกเดือน</b>				
ต้นทุนขายและให้บริการ	98,271	92,519	1,349	1,127
ค่าใช้จ่ายในการบริหาร	3,650	3,471	189	61
รวม	101,921	95,990	1,538	1,188

ณ วันที่ 30 มิถุนายน 2567 และ 31 ธันวาคม 2566 กลุ่มบริษัทมีสินทรัพย์ถาวรซึ่งตัดค่าเสื่อมราคาเต็มจำนวนแล้ว แต่กลุ่มบริษัทยังสามารถใช้ประโยชน์ในสินทรัพย์เหล่านั้นได้ ในงบการเงินรวมมีจำนวนเงินรวมประมาณ 1,142 ล้านบาท และ 1,006 ล้านบาท ตามลำดับ และในงบการเงินเฉพาะกิจการมีจำนวนเงินรวมประมาณ 2 ล้านบาท และ 2 ล้านบาท ตามลำดับ

ที่ดิน อาคารและส่วนปรับปรุงอาคาร และเครื่องจักรบางส่วนจดจำนองเป็นหลักประกันวงเงินสินเชื่อจากสถาบันการเงินหลายแห่ง (หมายเหตุ 13 และ 15)

## 12. สัญญาเช่า

กลุ่มบริษัทเข้าทำสัญญาเช่าที่ดิน อาคาร และยานพาหนะ เพื่อใช้ในการดำเนินงานหลายสัญญา

### 12.1 สิทธิประโยชน์การใช้ - สุทธิ

มูลค่าตามบัญชีของสิทธิประโยชน์การใช้และการเคลื่อนไหว ณ วันที่ 30 มิถุนายน 2567 และ 31 ธันวาคม 2566 แสดงได้ดังนี้

	หน่วย : พันบาท	
	งบการเงินรวม	งบการเงินเฉพาะกิจการ
มูลค่าตามบัญชี ณ วันที่ 31 ธันวาคม 2566	89,094	136,456
ค่าเสื่อมราคาสำหรับงวด	(3,481)	(9,070)
เปลี่ยนแปลงสัญญาระหว่างงวด	-	166,554
มูลค่าตามบัญชี ณ วันที่ 30 มิถุนายน 2567	85,613	293,940

สิทธิประโยชน์ใช้สินทรัพย์แบ่งตามประเภทสินทรัพย์ได้ดังนี้

	หน่วย : พันบาท			
	งบการเงินรวม		งบการเงินเฉพาะกิจการ	
	2567	2566	2567	2566
ที่ดิน	53,312	54,536	-	-
อาคาร	3,169	3,527	289,634	131,592
ยานพาหนะ	29,132	31,031	4,306	4,864

### 12.2 หนี้สินตามสัญญาเช่า

มูลค่าตามบัญชีของหนี้สินตามสัญญาเช่าและการเคลื่อนไหว ณ วันที่ 30 มิถุนายน 2567 และ 31 ธันวาคม 2566 แสดงได้ดังนี้

	หน่วย : พันบาท	
	งบการเงินรวม	งบการเงินเฉพาะกิจการ
ณ วันที่ 31 ธันวาคม 2566	76,344	144,663
เพิ่มขึ้นจากดอกเบี้ย	2,106	7,936
จ่ายชำระระหว่างงวด	(9,418)	(14,045)
เปลี่ยนแปลงสัญญาระหว่างงวด	-	166,554
ณ วันที่ 30 มิถุนายน 2567	69,032	305,108
หัก ส่วนที่ถึงกำหนดชำระในปี	(8,856)	(12,647)
หนี้สินตามสัญญาเช่า - สุทธิ	60,176	292,461



ค่าใช้จ่ายเกี่ยวกับสัญญาเช่าที่รับรู้ในรายการต่อไปนี้เป็นส่วนของกำไรหรือขาดทุน สำหรับงวดสามเดือนและหกเดือน สิ้นสุดวันที่ 30 มิถุนายน 2567 และ 2566 ประกอบด้วย

	หน่วย : พันบาท			
	งบการเงินรวม		งบการเงินเฉพาะกิจการ	
	2567	2566	2567	2566
<b>สำหรับงวดสามเดือน</b>				
ค่าเสื่อมราคาของสินทรัพย์สิทธิการใช้	1,928	1,828	4,535	1,576
ดอกเบี้ยจ่ายจากหนี้สินตามสัญญาเช่า	1,024	1,119	3,950	988
ค่าใช้จ่ายที่เกี่ยวกับสัญญาเช่าซึ่ง				
สินทรัพย์อ้างอิงมีมูลค่าต่ำ	360	177	-	-
รวม	3,312	3,124	8,485	2,564
<b>สำหรับงวดหกเดือน</b>				
ค่าเสื่อมราคาของสินทรัพย์สิทธิการใช้	3,481	3,576	9,070	2,799
ดอกเบี้ยจ่ายจากหนี้สินตามสัญญาเช่า	2,106	2,234	7,936	1,549
ค่าใช้จ่ายที่เกี่ยวกับสัญญาเช่าซึ่ง				
สินทรัพย์อ้างอิงมีมูลค่าต่ำ	720	307	-	-
รวม	6,307	6,117	17,006	4,348

### 13. เงินเบิกเกินบัญชีและเงินกู้ยืมระยะสั้นจากสถาบันการเงิน

เงินเบิกเกินบัญชีและเงินกู้ยืมระยะสั้นจากสถาบันการเงิน ณ วันที่ 30 มิถุนายน 2567 และ 31 ธันวาคม 2566 ประกอบด้วย

	หน่วย : พันบาท					
	วงเงิน		อัตราดอกเบี้ย		งบการเงินรวม	
	(หน่วย : ล้านบาท)		ร้อยละ (ต่อปี)		2567	2566
	2567	2566	2567	2566	2567	2566
เงินเบิกเกินบัญชี	65	100	Fixed, MOR	Fixed, MOR	-	-
ตัวสัญญาใช้เงิน/ แพคกิ้ง/แพคเตอร์ริง	6,437	6,437	MMR, MLR	MMR, MLR	1,567,862	1,004,617
รวม	6,502	6,537			1,567,862	1,004,617

วงเงินเบิกเกินบัญชีและเงินกู้ยืมระยะสั้นจากสถาบันการเงินหลายแห่งกำกับตามที่กล่าวไว้ในหมายเหตุประกอบงบการเงินข้อ 25.1

#### 14. เจ้าหนี้การค้าและเจ้าหนี้หมุนเวียนอื่น

เจ้าหนี้การค้าและเจ้าหนี้หมุนเวียนอื่น ณ วันที่ 30 มิถุนายน 2567 และ 31 ธันวาคม 2566 ประกอบด้วย

	หน่วย : พันบาท			
	งบการเงินรวม		งบการเงินเฉพาะกิจการ	
	2567	2566	2567	2566
เจ้าหนี้การค้า				
เจ้าหนี้การค้า - บริษัทอื่น	1,033,127	621,144	-	101
เจ้าหนี้การค้า - บริษัทที่เกี่ยวข้องกัน	123,548	119,191	-	-
รวมเจ้าหนี้การค้า	1,156,675	740,335	-	101
เจ้าหนี้หมุนเวียนอื่น				
เจ้าหนี้อื่น ๆ - บริษัทอื่น	13,109	10,666	2,570	1,715
เจ้าหนี้อื่น ๆ - บริษัทที่เกี่ยวข้องกัน	29,520	-	31,766	1,088
เจ้าหนี้ค่าซื้อทรัพย์สิน	11,563	18,642	49	32
ค่าใช้จ่ายค้างจ่าย	18,074	28,458	4,149	7,310
รายได้รับล่วงหน้า	1,275	950	-	-
เงินมัดจำรับค่าสินค้า	305,111	302,461	-	-
รวมเจ้าหนี้หมุนเวียนอื่น	378,652	361,177	38,534	10,145
รวมเจ้าหนี้การค้าและเจ้าหนี้หมุนเวียนอื่น	1,535,327	1,101,512	38,534	10,246

#### 15. เงินกู้ยืมระยะยาวจากสถาบันการเงิน

การเปลี่ยนแปลงของบัญชีเงินกู้ยืมระยะยาวจากสถาบันการเงิน ณ วันที่ 30 มิถุนายน 2567 และ 31 ธันวาคม 2566 มีรายละเอียดดังนี้

	หน่วย: พันบาท
	งบการเงินรวม
ยอดคงเหลือ ณ วันที่ 31 ธันวาคม 2566	397,804
บวก ตัดจำหน่ายค่าธรรมเนียมเงินกู้	433
หัก จ่ายชำระคืนเงินกู้ในระหว่างงวด	(30,000)
ยอดคงเหลือ ณ วันที่ 30 มิถุนายน 2567	368,237
หัก ส่วนที่ถึงกำหนดชำระในปี	(179,117)
เงินกู้ยืมระยะยาวจากสถาบันการเงิน - สุทธิ	189,120

	หน่วย: พันบาท
	งบการเงินรวม
ยอดคงเหลือ ณ วันที่ 31 ธันวาคม 2565	-
<b>บวก</b> กู้เพิ่มระหว่างปี	516,000
ตัดจำหน่ายค่าธรรมเนียมเงินกู้	804
<b>หัก</b> จ่ายชำระคืนเงินกู้ในระหว่างปี	(116,000)
ค่าธรรมเนียมเงินกู้ยืมรอดบัญชี	(3,000)
ยอดคงเหลือ ณ วันที่ 31 ธันวาคม 2566	397,804
<b>หัก</b> ส่วนที่ต้องจ่ายคืนเมื่อทวงถาม	(397,804)
เงินกู้ยืมระยะยาวจากสถาบันการเงิน - สุทธิ	-

ภายใต้สัญญาเงินกู้ บริษัทต้องปฏิบัติตามเงื่อนไขทางการเงินบางประการตามที่ระบุในสัญญา เช่น การดำรงอัตราส่วนหนี้สินต่อส่วนของผู้ถือหุ้นและอัตราส่วนความสามารถในการชำระหนี้ให้เป็นไปตามอัตราที่กำหนดในสัญญา เป็นต้น อย่างไรก็ตาม สถาบันการเงินจะพิจารณาเงื่อนไขทางการเงินดังกล่าวจากงบการเงินสำหรับปีที่ตรวจสอบโดยผู้สอบบัญชีรับอนุญาตเท่านั้น

ณ วันที่ 31 ธันวาคม 2566 บริษัทย่อยแห่งหนึ่งไม่สามารถดำรงอัตราส่วนหนี้สินต่อส่วนของผู้ถือหุ้น ตามที่กำหนดไว้เป็นเงื่อนไขในสัญญาเงินกู้ของธนาคาร ส่งผลให้เงินกู้ยืมดังกล่าวเป็นหนี้สินที่ต้องจ่ายคืนเมื่อทวงถามทันที บริษัทย่อยจึงได้จัดประเภทเงินกู้ยืมดังกล่าวเป็นเงินกู้ยืมระยะยาวจากสถาบันการเงินที่ต้องจ่ายคืนเมื่อทวงถามทั้งจำนวน อย่างไรก็ตาม ในเดือนกุมภาพันธ์ 2567 บริษัทย่อยได้รับหนังสือผ่อนผันข้อกำหนดในการดำรงอัตราส่วนทางการเงินสำหรับสัญญาเงินกู้ จากสถาบันการเงินแล้ว

เงินกู้ยืมระยะยาวจากสถาบันการเงินคำนวณตามทีกล่าวไว้ในหมายเหตุประกอบงบการเงินข้อ 25.1

#### 16. ประมวลการหนี้สินไม่หมุนเวียนสำหรับผลประโยชน์พนักงาน

การเปลี่ยนแปลงมูลค่าปัจจุบันของประมวลการหนี้สินไม่หมุนเวียนสำหรับผลประโยชน์พนักงาน สำหรับงวดหกเดือนสิ้นสุดวันที่ 30 มิถุนายน 2567 มีดังนี้

	หน่วย : พันบาท	
	งบการเงินรวม	งบการเงินเฉพาะกิจการ
ประมวลการหนี้สินไม่หมุนเวียนสำหรับผลประโยชน์พนักงาน		
ณ วันที่ 31 ธันวาคม 2566	36,614	10,582
ส่วนที่รับรู้ในกำไรหรือขาดทุน:		
ต้นทุนบริการปัจจุบัน	1,696	331
ต้นทุนดอกเบี้ย	622	218
ผลประโยชน์พนักงานที่จ่ายในระหว่างงวด	(1,257)	-
ประมวลการหนี้สินไม่หมุนเวียนสำหรับผลประโยชน์พนักงาน		
ณ วันที่ 30 มิถุนายน 2567	37,675	11,131

ค่าใช้จ่ายผลประโยชน์พนักงาน ได้แสดงในงบกำไรขาดทุนสำหรับงวดสามเดือนและหกเดือนสิ้นสุดวันที่ 30 มิถุนายน 2567 และ 2566 ดังนี้

	หน่วย : พันบาท			
	งบการเงินรวม		งบการเงินเฉพาะกิจการ	
	2567	2566	2567	2566
<b>สำหรับงวดสามเดือน</b>				
ต้นทุนขายและให้บริการ	822	1,000	150	147
ค่าใช้จ่ายในการบริหาร	26	48	15	12
ต้นทุนทางการเงิน	311	385	109	99
รวมค่าใช้จ่ายผลประโยชน์พนักงาน	1,159	1,433	274	258
<b>สำหรับงวดหกเดือน</b>				
ต้นทุนขายและให้บริการ	1,644	2,000	301	294
ค่าใช้จ่ายในการบริหาร	52	96	30	24
ต้นทุนทางการเงิน	622	770	218	198
รวมค่าใช้จ่ายผลประโยชน์พนักงาน	2,318	2,866	549	516

## 17. ทุนเรือนหุ้น

เมื่อวันที่ 29 พฤษภาคม 2566 ที่ประชุมวิสามัญผู้ถือหุ้น ครั้งที่ 1/2566 ของบริษัทฯ ได้มีมติอนุมัติรายการที่สำคัญดังต่อไปนี้

- การเปลี่ยนแปลงมูลค่าที่ตราไว้ของหุ้นสามัญของบริษัทฯ จากมูลค่าหุ้นละ 100 บาท เป็นมูลค่าหุ้นละ 1 บาท ซึ่งส่งผลให้ทุนจดทะเบียนและทุนออกจำหน่ายและเรียกชำระแล้วของบริษัทฯ เปลี่ยนแปลงจากหุ้นสามัญจำนวน 18,397,845 หุ้น มูลค่าหุ้นละ 100 บาท เป็นหุ้นสามัญจำนวน 1,839,784,500 หุ้น มูลค่าหุ้นละ 1 บาท บริษัทฯ ได้จดทะเบียนการเปลี่ยนแปลงมูลค่าที่ตราไว้ของหุ้นสามัญดังกล่าวกับกระทรวงพาณิชย์แล้วเมื่อวันที่ 30 พฤษภาคม 2566

- การเพิ่มทุนจดทะเบียนของบริษัทฯ จากเดิม 1,839,784,500 บาท (หุ้นสามัญจำนวน 1,839,784,500 หุ้น มูลค่าหุ้นละ 1 บาท) เป็นทุนจดทะเบียนใหม่ 2,750,000,000 บาท (หุ้นสามัญจำนวน 2,750,000,000 หุ้น มูลค่าหุ้นละ 1 บาท) โดยการออกหุ้นสามัญใหม่จำนวน 910,215,500 หุ้น มูลค่าหุ้นละ 1 บาท โดยมีรายละเอียดดังนี้

- 1) จัดสรรหุ้นสามัญของบริษัทฯ จำนวน 160,215,500 หุ้น มูลค่าหุ้นละ 1 บาท เพื่อเสนอขายให้ผู้ถือหุ้นเดิมตามสัดส่วนการถือหุ้น (Right Offering)
- 2) จัดสรรหุ้นสามัญของบริษัทฯ จำนวน 750,000,000 หุ้น มูลค่าหุ้นละ 1 บาท เพื่อเสนอขายให้แก่ประชาชนทั่วไปเป็นครั้งแรก (Initial Public Offering: IPO)

ทั้งนี้ บริษัทฯ ได้จดทะเบียนการเพิ่มทุนจดทะเบียนดังกล่าวกับกระทรวงพาณิชย์แล้วเมื่อวันที่ 30 พฤษภาคม 2566

ต่อมาบริษัทฯ ได้เรียกชำระค่าหุ้นสามัญเพิ่มทุนที่เสนอขายให้แก่ผู้ถือหุ้นเดิมจำนวน 160,215,500 หุ้น มูลค่าหุ้นละ 1 บาท รวมเป็นจำนวนเงิน 160 ล้านบาท โดยบริษัทฯ ได้รับชำระค่าหุ้นดังกล่าวแล้วในเดือนมิถุนายน 2566

## 18. กำไร (ขาดทุน) ต่อหุ้นขั้นพื้นฐาน

กำไร (ขาดทุน) ต่อหุ้นขั้นพื้นฐานคำนวณโดยการหารกำไร (ขาดทุน) สำหรับงวดสามเดือนและหกเดือนสิ้นสุดวันที่ 30 มิถุนายน 2567 และ 2566 ที่เป็นของผู้ถือหุ้นของบริษัทฯ (ไม่รวมกำไรขาดทุนเบ็ดเสร็จอื่น) ด้วยจำนวนถัวเฉลี่ยถ่วงน้ำหนักของหุ้นสามัญที่ออกในระหว่างงวด โดยได้ปรับจำนวนหุ้นสามัญตามสัดส่วนที่เปลี่ยนไปของจำนวนหุ้นสามัญที่เกิดจากการเปลี่ยนแปลงมูลค่าหุ้นที่ตราไว้จากมูลค่าหุ้นละ 100 บาท เป็นมูลค่าหุ้นละ 1 บาท ตามที่กล่าวไว้ในหมายเหตุประกอบงบการเงินข้อ 17 ซึ่งได้ปรับปรุงจำนวนหุ้นสามัญโดยถือเสมือนว่าการแตกหุ้นได้เกิดขึ้นตั้งแต่วันเริ่มต้นของงวดแรกที่เสนอรายงาน

กำไร (ขาดทุน) ต่อหุ้นขั้นพื้นฐาน แสดงการคำนวณได้ดังนี้

### สำหรับงวดสามเดือน

	งบการเงินรวม		งบการเงินเฉพาะกิจการ	
	2567	2566	2567	2566
กำไร (ขาดทุน) ที่เป็นส่วนของผู้ถือหุ้นสามัญ ของบริษัท (พันบาท)	100,271	(13,344)	4,768	731,335
จำนวนหุ้นสามัญถัวเฉลี่ยถ่วงน้ำหนัก (พันหุ้น)	2,000,000	1,848,588	2,000,000	1,848,588
กำไร (ขาดทุน) ต่อหุ้นขั้นพื้นฐาน (บาท)	0.050	(0.007)	0.002	0.396

จำนวนหุ้นสามัญถัวเฉลี่ยถ่วงน้ำหนัก คำนวณได้ดังนี้

	งบการเงินรวม		งบการเงินเฉพาะกิจการ	
	2567	2566	2567	2566
จำนวนหุ้นสามัญ ณ วันต้นงวด	2,000,000	1,839,785	2,000,000	1,839,785
จำนวนหุ้นสามัญถัวเฉลี่ยถ่วงน้ำหนักที่ออกระหว่างงวด	-	8,803	-	8,803
จำนวนหุ้นสามัญถัวเฉลี่ยถ่วงน้ำหนัก ณ วันสิ้นสุดงวด	2,000,000	1,848,588	2,000,000	1,848,588

หน่วย : พันหุ้น

### สำหรับงวดหกเดือน

	งบการเงินรวม		งบการเงินเฉพาะกิจการ	
	2567	2566	2567	2566
กำไรที่เป็นส่วนของผู้ถือหุ้นสามัญ				
ของบริษัท (พันบาท)	209,931	198,424	6,163	830,779
จำนวนหุ้นสามัญถัวเฉลี่ยถ่วงน้ำหนัก (พันหุ้น)	2,000,000	1,844,210	2,000,000	1,844,210
กำไรต่อหุ้นขั้นพื้นฐาน (บาท)	0.105	0.108	0.003	0.450
จำนวนหุ้นสามัญถัวเฉลี่ยถ่วงน้ำหนัก คำนวณได้ดังนี้				
			หน่วย : พันหุ้น	
	งบการเงินรวม		งบการเงินเฉพาะกิจการ	
	2567	2566	2567	2566
จำนวนหุ้นสามัญ ณ วันต้นงวด	2,000,000	1,839,785	2,000,000	1,839,785
จำนวนหุ้นสามัญถัวเฉลี่ยถ่วงน้ำหนักที่ออกระหว่างงวด	-	4,425	-	4,425
จำนวนหุ้นสามัญถัวเฉลี่ยถ่วงน้ำหนัก ณ วันสิ้นงวด	2,000,000	1,844,210	2,000,000	1,844,210

### 19. สำรองตามกฎหมาย

บริษัทฯ ได้จัดสรรสำรองตามกฎหมายตามพระราชบัญญัติบริษัทมหาชนจำกัด พ.ศ. 2535 ไม่น้อยกว่าร้อยละ 5 ของกำไรสุทธิประจำปีหักด้วยขาดทุนสะสม (ถ้ามี) จนกว่าสำรองจะมีจำนวนไม่น้อยกว่าร้อยละ 10 ของทุนจดทะเบียนของบริษัทสำรองตามกฎหมายไม่สามารถนำมาจ่ายเงินปันผลได้

20. เงินปันผลจ่าย

เงินปันผล	อนุมัติโดย	เงินปันผลจ่าย (ล้านบาท)	เงินปันผลจ่ายต่อหุ้น (บาท/หุ้น)
<u>บริษัท</u>			
บริษัท เพชรศรีวิชัย เอ็นเตอร์ไพรส์ จำกัด (มหาชน)	ที่ประชุมสามัญผู้ถือหุ้น ครั้งที่ 1/2567 เมื่อวันที่ 6 มีนาคม 2567	80	0.04
รวมเงินปันผลสำหรับงวดหกเดือน 2567		80	
<u>บริษัท</u>			
บริษัท เพชรศรีวิชัย เอ็นเตอร์ไพรส์ จำกัด (มหาชน)	ที่ประชุมคณะกรรมการบริษัท ครั้งที่ 1/2566 เมื่อวันที่ 6 มิถุนายน 2566	210	0.114
	ที่ประชุมคณะกรรมการบริษัท ครั้งที่ 2/2566 เมื่อวันที่ 26 มิถุนายน 2566	500	0.272
<u>บริษัทย่อย</u>			
บริษัท พี.เค.มารีน เทรดดิ้ง จำกัด	ที่ประชุมสามัญผู้ถือหุ้น ครั้งที่ 1/2566 เมื่อวันที่ 24 มีนาคม 2566	40	80
	ที่ประชุมคณะกรรมการบริษัท ครั้งที่ 2/2566 เมื่อวันที่ 31 พฤษภาคม 2566	120	240
บริษัท นิว ไบโอดีเซล จำกัด	ที่ประชุมสามัญผู้ถือหุ้น ครั้งที่ 1/2566 เมื่อวันที่ 24 มีนาคม 2566	50	8.18
	ที่ประชุมคณะกรรมการบริษัท ครั้งที่ 3/2566 เมื่อวันที่ 24 มิถุนายน 2566	600	98.2
บริษัท เพชรศรีวิชัย จำกัด	ที่ประชุมคณะกรรมการบริษัท ครั้งที่ 2/2566 เมื่อวันที่ 31 พฤษภาคม 2566	40	788
บริษัท ปาโก้เทรดดิ้ง จำกัด	ที่ประชุมคณะกรรมการบริษัท ครั้งที่ 3/2566 เมื่อวันที่ 31 พฤษภาคม 2566	50	10
รวมเงินปันผลสำหรับงวดหกเดือน 2566		1,610	

## 21. ภาษีเงินได้

ภาษีเงินได้สำหรับงวดสามเดือนและหกเดือนสิ้นสุดวันที่ 30 มิถุนายน 2567 และ 2566 ประกอบด้วย

	หน่วย : พันบาท			
	งบการเงินรวม		งบการเงินเฉพาะกิจการ	
	2567	2566	2567	2566
<b>สำหรับงวดสามเดือน</b>				
<b>ภาษีเงินได้ปัจจุบัน:</b>				
ภาษีเงินได้นิติบุคคลสำหรับงวด	3,229	1,938	1,198	859
<b>ภาษีเงินได้รอการตัดบัญชี:</b>				
การเปลี่ยนแปลงของผลแตกต่างชั่วคราว	9,738	(10,138)	(347)	48
<b>ภาษีเงินได้ที่แสดงอยู่ในกำไรหรือขาดทุน</b>	<b>12,967</b>	<b>(8,200)</b>	<b>851</b>	<b>907</b>
<b>สำหรับงวดหกเดือน</b>				
<b>ภาษีเงินได้ปัจจุบัน:</b>				
ภาษีเงินได้นิติบุคคลสำหรับงวด	7,877	27,273	1,949	859
<b>ภาษีเงินได้รอการตัดบัญชี:</b>				
การเปลี่ยนแปลงของผลแตกต่างชั่วคราว	19,943	12,432	181	1,070
<b>ภาษีเงินได้ที่แสดงอยู่ในกำไรหรือขาดทุน</b>	<b>27,820</b>	<b>39,705</b>	<b>2,130</b>	<b>1,929</b>

จำนวนภาษีเงินได้ที่เกี่ยวข้องกับส่วนประกอบแต่ละส่วนของกำไรขาดทุนเบ็ดเสร็จอื่นสำหรับงวดสามเดือนและหกเดือนสิ้นสุดวันที่ 30 มิถุนายน 2567 และ 2566 สรุปได้ดังนี้

	หน่วย : พันบาท			
	งบการเงินรวม		งบการเงินเฉพาะกิจการ	
	2567	2566	2567	2566
<b>สำหรับงวดสามเดือน</b>				
<b>ภาษีเงินได้รอการตัดบัญชีที่เกี่ยวข้องกับ</b>				
กำไรจากการเปลี่ยนแปลงมูลค่าของ				
เงินลงทุนในตราสารทุนที่กำหนดให้วัดมูลค่า				
ด้วยมูลค่ายุติธรรมผ่านกำไรขาดทุนเบ็ดเสร็จอื่น	-	644	-	-
	-	644	-	-
<b>สำหรับงวดหกเดือน</b>				
<b>ภาษีเงินได้รอการตัดบัญชีที่เกี่ยวข้องกับ</b>				
กำไรจากการเปลี่ยนแปลงมูลค่าของ				
เงินลงทุนในตราสารทุนที่กำหนดให้วัดมูลค่า				
ด้วยมูลค่ายุติธรรมผ่านกำไรขาดทุนเบ็ดเสร็จอื่น	15,858	3,075	15,858	-
	15,858	3,075	15,858	-



## 22. เครื่องมือทางการเงิน

### 22.1 สัญญาอนุพันธ์

ณ วันที่ 30 มิถุนายน 2567 และ 31 ธันวาคม 2566 กลุ่มบริษัทที่มีมูลค่ายุติธรรมของรายการสัญญาอนุพันธ์ทางการเงินดังต่อไปนี้

	หน่วย : พันบาท	
	งบการเงินรวม	
	2567	2566
<u>สินทรัพย์หมุนเวียน</u>		
สัญญาซื้อขายเงินตราต่างประเทศล่วงหน้า - เพื่อค้ำ หนี้สินหมุนเวียน	24	2,912
สัญญาซื้อขายเงินตราต่างประเทศล่วงหน้า - เพื่อค้ำ	7,424	38

มูลค่ายุติธรรมของสัญญาซื้อขายเงินตราต่างประเทศล่วงหน้าคำนวณโดยใช้อัตราที่กำหนดโดยธนาคารคู่สัญญาเหล่านั้น ณ วันที่ในงบฐานะการเงิน ทั้งนี้ มูลค่ายุติธรรมดังกล่าวเป็นข้อมูลระดับ 2 ในลำดับชั้นของมูลค่ายุติธรรม

### 22.2 มูลค่ายุติธรรมของเครื่องมือทางการเงิน

เนื่องจากเครื่องมือทางการเงินส่วนใหญ่ของกลุ่มบริษัทจัดอยู่ในประเภทระยะสั้นหรือมีอัตราดอกเบี้ยใกล้เคียงกับอัตราดอกเบี้ยในตลาด กลุ่มบริษัทจึงประมาณมูลค่ายุติธรรมของเครื่องมือทางการเงินส่วนใหญ่ใกล้เคียงกับมูลค่าตามบัญชีที่แสดงในงบฐานะการเงิน ยกเว้นสินทรัพย์ทางการเงินไม่หมุนเวียนอื่นที่เป็นเงินลงทุนระยะยาวอื่น กลุ่มบริษัทวัดมูลค่าด้วยมูลค่ายุติธรรมในระดับชั้นที่ 3 ซึ่งเป็นการใช้ข้อมูลที่ไม่สามารถสังเกตได้ เช่น ข้อมูลเกี่ยวกับกระแสเงินในอนาคตที่กิจการประมาณขึ้น

## 23. การบริหารจัดการส่วนทุน

ผู้บริหารของกลุ่มบริษัทมีนโยบายการบริหารจัดการส่วนทุนซึ่งมีวัตถุประสงค์เพื่อดำรงฐานเงินทุนให้แข็งแกร่ง โดยการวางแผนการกำหนดกลยุทธ์ในการดำเนินงานเพื่อให้ธุรกิจมีผลประกอบการและการบริหารกระแสเงินสดที่ดีอย่างต่อเนื่อง นอกจากนี้ กลุ่มบริษัทยังคำนึงถึงการมีฐานะการเงินที่ดี โดยพิจารณาลงทุนในโครงการที่มีอัตราผลตอบแทนอยู่ในเกณฑ์ดี รักษาระดับเงินทุนหมุนเวียนที่เหมาะสม รวมทั้ง สร้างความแข็งแกร่ง ความมั่นคงของการดำเนินงาน และ มีโครงสร้างเงินทุนที่เหมาะสม ทั้งนี้ เพื่อดำรงไว้ซึ่งความสามารถในการดำเนินธุรกิจอย่างต่อเนื่องในอนาคต และรักษาความเชื่อมั่นต่อผู้ถือหุ้น นักลงทุน เจ้าหนี้ และผู้มีส่วนได้เสียอื่น ๆ

## 24. การนำเสนอข้อมูลทางการเงินจำแนกตามส่วนงาน

กลุ่มบริษัทประกอบธุรกิจทั้งในประเทศและต่างประเทศ ดังนั้นคณะกรรมการพิจารณาว่ากลุ่มบริษัท มีส่วนงานทางภูมิศาสตร์คือตลาดในประเทศ และต่างประเทศ นอกจากนี้คณะกรรมการได้ประเมินแล้วว่าการดำเนินงานของกลุ่มบริษัทสามารถแบ่งเป็นกลุ่มกิจกรรมได้ 3 กลุ่มหลัก ดังนี้

- 1) ผลิตและจำหน่ายผลิตภัณฑ์จากปาล์ม
- 2) จำหน่ายกระแสไฟฟ้า
- 3) การขนส่งและบริการ

ข้อมูลส่วนงานดำเนินงาน สำหรับงวดสามเดือนและหกเดือนสิ้นสุดวันที่ 30 มิถุนายน 2567 และ 2566 ของกลุ่มบริษัท มีดังนี้

หน่วย : พันบาท

สำหรับงวดสามเดือนสิ้นสุดวันที่ 30 มิถุนายน 2567

	กลุ่มที่ 1 ผลิตและจำหน่าย ผลิตภัณฑ์จากปาล์ม	กลุ่มที่ 2 จำหน่ายกระแสไฟฟ้า	กลุ่มที่ 3 การขนส่งและบริการ	ตัดรายการระหว่างกัน	รวม
รายได้จากการขาย	7,051,465	13,490	-	(4,859)	7,060,096
รายได้จากการให้บริการ	-	-	198,304	(129,344)	68,960
ต้นทุนขาย	(6,814,066)	(8,363)	-	13,657	(6,808,772)
ต้นทุนการให้บริการ	-	-	(143,229)	97,156	(46,073)
<b>กำไรขั้นต้น</b>	<b>237,399</b>	<b>5,127</b>	<b>55,075</b>	<b>(23,390)</b>	<b>274,211</b>
รายได้อื่น					6,805
รายได้ดอกเบี้ยรับ					911
ต้นทุนในการจัดจำหน่าย					(103,795)
ค่าใช้จ่ายในการบริหาร					(38,797)
ขาดทุนจากอัตราแลกเปลี่ยน					(36,089)
กำไรจากการเปลี่ยนแปลงมูลค่ายุติธรรมของตราสารอนุพันธ์ทางการเงิน					23,940
ต้นทุนทางการเงิน					(13,128)
ภาษีเงินได้					(12,967)
<b>กำไรสำหรับงวด</b>					<b>101,091</b>
รายการที่จะไม่ถูกจัดประเภทใหม่ไว้ในกำไรหรือขาดทุนในภายหลัง					
กำไรจากเงินลงทุนในตราสารทุนที่กำหนดให้					
วัดมูลค่าด้วยมูลค่ายุติธรรมผ่านกำไรขาดทุนเบ็ดเสร็จอื่น					-
ภาษีเงินได้ของรายการที่จะไม่ถูกจัดประเภทใหม่					
ไว้ในกำไรหรือขาดทุนในภายหลัง					-
<b>กำไรเบ็ดเสร็จอื่นสำหรับงวด</b>					<b>-</b>
<b>กำไรเบ็ดเสร็จรวมสำหรับงวด</b>					<b>101,091</b>

หน่วย : พันบาท

สำหรับงวดสามเดือนสิ้นสุดวันที่ 30 มิถุนายน 2566

	กลุ่มที่ 1 ผลิตและจำหน่าย ผลิตภัณฑ์จากปาล์ม	กลุ่มที่ 2 จำหน่ายกระแสไฟฟ้า	กลุ่มที่ 3 การขนส่งและบริการ	ตัดรายการระหว่างกัน	รวม
รายได้จากการขาย	5,977,911	11,273	-	(3,356)	5,985,828
รายได้จากการให้บริการ	-	-	156,048	(89,473)	66,575
ต้นทุนขาย	(5,857,916)	(5,670)	-	3,558	(5,860,028)
ต้นทุนการให้บริการ	-	-	(121,999)	71,570	(50,429)
<b>กำไรขั้นต้น</b>	<b>119,995</b>	<b>5,603</b>	<b>34,049</b>	<b>(17,701)</b>	<b>141,946</b>
รายได้อื่น					6,825
รายได้ดอกเบี้ยรับ					936
ต้นทุนในการจัดจำหน่าย					(93,800)
ค่าใช้จ่ายในการบริหาร					(44,658)
กำไรจากอัตราแลกเปลี่ยน					12,401
ขาดทุนจากการเปลี่ยนแปลงมูลค่ายุติธรรมของตราสารอนุพันธ์ทางการเงิน					(23,304)
ต้นทุนทางการเงิน					(14,725)
ส่วนแบ่งขาดทุนของเงินลงทุนในบริษัทร่วมที่ผู้ใช้มีส่วนได้เสีย					(5,861)
ภาษีเงินได้					8,200
<b>ขาดทุนสำหรับงวด</b>					<b>(12,040)</b>
รายการที่จะไม่ถูกจัดประเภทใหม่ไว้ในกำไรหรือขาดทุนในภายหลัง					
กำไรจากเงินลงทุนในตราสารทุนที่กำหนดให้					
วัดมูลค่าด้วยมูลค่ายุติธรรมผ่านกำไรขาดทุนเบ็ดเสร็จอื่น					3,222
ภาษีเงินได้ของรายการที่จะไม่ถูกจัดประเภทใหม่					
ไว้ในกำไรหรือขาดทุนในภายหลัง					(644)
<b>กำไรเบ็ดเสร็จอื่นสำหรับงวด</b>					<b>2,578</b>
<b>ขาดทุนเบ็ดเสร็จรวมสำหรับงวด</b>					<b>(9,462)</b>

	หน่วย : พันบาท				
	สำหรับงวดหกเดือนสิ้นสุดวันที่ 30 มิถุนายน 2567				
	กลุ่มที่ 1	กลุ่มที่ 2	กลุ่มที่ 3		
	ผลิตและจำหน่าย ผลิตภัณฑ์จากปาล์ม	จำหน่ายกระแสไฟฟ้า	การขนส่งและบริการ	ตัดรายการระหว่างกัน	รวม
รายได้จากการขาย	12,734,478	24,569	-	(6,927)	12,752,120
รายได้จากการให้บริการ	-	-	372,617	(234,934)	137,683
ต้นทุนขาย	(12,259,106)	(16,458)	-	15,357	(12,260,207)
ต้นทุนการให้บริการ	-	-	(276,396)	189,026	(87,370)
<b>กำไรขั้นต้น</b>	<b>475,372</b>	<b>8,111</b>	<b>96,221</b>	<b>(37,478)</b>	<b>542,226</b>
รายได้อื่น					30,242
รายได้ดอกเบี้ยรับ					1,432
ต้นทุนในการจัดจำหน่าย					(183,740)
ค่าใช้จ่ายในการบริหาร					(82,365)
ขาดทุนจากอัตราแลกเปลี่ยน					(32,642)
ขาดทุนจากการเปลี่ยนแปลงมูลค่ายุติธรรมของตราสารอนุพันธ์ทางการเงิน					(10,275)
ส่วนแบ่งกำไรของเงินลงทุนในบริษัทร่วมที่ใช่วิธีส่วนได้เสีย					1,092
ต้นทุนทางการเงิน					(26,176)
ภาษีเงินได้					(27,820)
<b>กำไรสำหรับงวด</b>					<b>211,974</b>
รายการที่จะไม่ถูกจัดประเภทใหม่ไว้ในกำไรหรือขาดทุนในภายหลัง					
กำไรจากเงินลงทุนในตราสารทุนที่กำหนดให้					
วัดมูลค่าด้วยมูลค่ายุติธรรมผ่านกำไรขาดทุนเบ็ดเสร็จอื่น					79,291
ภาษีเงินได้ของรายการที่จะไม่ถูกจัดประเภทใหม่					
ไว้ในกำไรหรือขาดทุนในภายหลัง					(15,858)
<b>กำไรเบ็ดเสร็จอื่นสำหรับงวด</b>					<b>63,433</b>
<b>กำไรเบ็ดเสร็จรวมสำหรับงวด</b>					<b>275,407</b>
ที่ดิน อาคาร เรือและอุปกรณ์ - สุทธิ					2,120,910

หน่วย : พันบาท					
สำหรับงวดหกเดือนสิ้นสุดวันที่ 30 มิถุนายน 2566					
	กลุ่มที่ 1	กลุ่มที่ 2	กลุ่มที่ 3		
	ผลิตและจำหน่าย ผลิตภัณฑ์จากปาล์ม	จำหน่ายกระแสไฟฟ้า	การขนส่งและบริการ	ตัดรายการระหว่างกัน	รวม
รายได้จากการขาย	13,562,200	27,527	-	(5,473)	13,584,254
รายได้จากการให้บริการ	-	-	379,972	(217,641)	162,331
ต้นทุนขาย	(12,983,184)	(13,933)	-	9,887	(12,987,230)
ต้นทุนการให้บริการ	-	-	(312,578)	197,100	(115,478)
<b>กำไรขั้นต้น</b>	<b>579,016</b>	<b>13,594</b>	<b>67,394</b>	<b>(16,127)</b>	<b>643,877</b>
รายได้อื่น					28,765
รายได้ดอกเบี้ยรับ					1,388
ต้นทุนในการจัดจำหน่าย					(248,876)
ค่าใช้จ่ายในการบริหาร					(89,232)
ขาดทุนจากอัตราแลกเปลี่ยน					(22,040)
ขาดทุนจากการเปลี่ยนแปลงมูลค่ายุติธรรมของตราสารอนุพันธ์ทางการเงิน					(26,895)
ต้นทุนทางการเงิน					(36,132)
ส่วนแบ่งกำไรของเงินลงทุนในบริษัทร่วมที่ผู้ใช้วิธีส่วนได้เสีย					104
ภาษีเงินได้					(39,705)
<b>กำไรสำหรับงวด</b>					<b>211,254</b>
รายการที่จะไม่ถูกจัดประเภทใหม่ไว้ในกำไรหรือขาดทุนในภายหลัง					
กำไรจากเงินลงทุนในตราสารทุนที่กำหนดให้					
วัดมูลค่าด้วยมูลค่ายุติธรรมผ่านกำไรขาดทุนเบ็ดเสร็จอื่น					15,375
ภาษีเงินได้ของรายการที่จะไม่ถูกจัดประเภทใหม่					
ไว้ในกำไรหรือขาดทุนในภายหลัง					(3,075)
<b>กำไรเบ็ดเสร็จอื่นสำหรับงวด</b>					<b>12,300</b>
<b>กำไรเบ็ดเสร็จรวมสำหรับงวด</b>					<b>223,554</b>
ที่ดิน อาคาร เรือและอุปกรณ์ - สุทธิ					2,186,615

## ข้อมูลเกี่ยวกับเขตภูมิศาสตร์

รายได้จากลูกค้าภายนอกกำหนดขึ้นตามสถานที่ตั้งของลูกค้า สำหรับงวดสามเดือนและหกเดือนสิ้นสุดวันที่ 30 มิถุนายน 2567 และ 2566 มีดังนี้

	หน่วย: พันบาท	
	งบการเงินรวม	
	2567	2566
<b>สำหรับงวดสามเดือน</b>		
รายได้จากลูกค้าภายนอก		
ในประเทศ	4,476,270	3,344,985
ต่างประเทศ	2,652,786	2,707,418
<b>สำหรับงวดหกเดือน</b>		
รายได้จากลูกค้าภายนอก		
ในประเทศ	8,931,632	7,138,789
ต่างประเทศ	3,958,171	6,607,796

## ข้อมูลเกี่ยวกับลูกค้ารายใหญ่

บริษัทย่อยมีรายได้จากลูกค้ารายใหญ่จำนวน 3 ราย สำหรับงวดสามเดือนสิ้นสุดวันที่ 30 มิถุนายน 2567 และ 2566 เป็นจำนวนเงินประมาณ 3,787 ล้านบาท และ 4,587 ล้านบาท ตามลำดับ และบริษัทย่อยมีรายได้จากลูกค้ารายใหญ่จำนวน 3 ราย สำหรับงวดหกเดือนสิ้นสุดวันที่ 30 มิถุนายน 2567 และ 2566 เป็นจำนวนเงินประมาณ 6,809 ล้านบาท และ 8,985 ล้านบาท ตามลำดับ ซึ่งมาจากส่วนงานผลิตและจำหน่ายผลิตภัณฑ์จากปาล์ม และส่วนงานการขนส่ง

## 25. ภาระผูกพันและหนี้สินที่อาจเกิดขึ้นภายในหน้า

ภาระผูกพันและหนี้สินที่อาจเกิดขึ้นภายในหน้า ณ วันที่ 30 มิถุนายน 2567 และ 31 ธันวาคม 2566 มีดังนี้

- 25.1 กลุ่มบริษัทมีวงเงินสินเชื่อ ที่ได้รับจากสถาบันการเงินตามที่กล่าวไว้ในหมายเหตุประกอบงบการเงินข้อ 13 และข้อ 15 ค้ำประกันโดยจดจำนำสินค้า (หมายเหตุ 6) สินทรัพย์ทางการเงินไม่หมุนเวียนอื่น (หมายเหตุ 7) ที่ดินพร้อมสิ่งปลูกสร้าง เครื่องจักรรวมอุปกรณ์การผลิต (หมายเหตุ 11) บัญชีเงินฝากของกรรมการของกลุ่มบริษัท และบัญชีเงินฝากของบริษัทที่เกี่ยวข้องกัน รวมทั้ง โอนผลประโยชน์จากการทำประกันภัยสินทรัพย์ที่นำมาค้ำประกันแก่ผู้ให้กู้เพื่อเป็นหลักประกันในสินเชื่อและมีบริษัทฯ ผู้ถือหุ้นและกรรมการของกลุ่มบริษัทร่วมค้ำประกัน
- 25.2 การค้ำประกัน โดยบริษัทฯ ให้แก่บริษัทที่เกี่ยวข้องกันที่ได้รับวงเงินสินเชื่อจากสถาบันการเงินแห่งหนึ่งจำนวน 76.35 ล้านบาท
- 25.3 หนังสือค้ำประกันธนาคาร

บริษัทย่อย (บริษัท พี.เค.มารีน เทคคิง จำกัด และบริษัท นิว ไบโอดีเซล จำกัด) ณ วันที่ 30 มิถุนายน 2567 และ 31 ธันวาคม 2566 มีหนังสือค้ำประกันออกโดยสถาบันการเงินในนามบริษัทย่อย ค้ำประกันงานบริการและค้ำประกันการขายสินค้า จำนวนรวม 22 ล้านบาท และค้ำประกันการไฟฟ้า จำนวนรวม 10 ล้านบาท

25.4 กลุ่มบริษัทที่มีสัญญาที่มีภาระผูกพันเกี่ยวกับรายจ่ายฝ่ายทุนที่มีสาระสำคัญ ดังนี้

หน่วย : พัน

สกุลเงิน	งบการเงินรวม					
	2567			2566		
	มูลค่าตามสัญญา	บันทึกบัญชีแล้ว	ภาระผูกพันคงเหลือ	มูลค่าตามสัญญา	บันทึกบัญชีแล้ว	ภาระผูกพันคงเหลือ
ดอลลาร์สหรัฐ	6,264	5,076	1,188	3,134	2,147	987
ริงกิตมาเลเซีย	900	-	900	-	-	-
บาท	53,058	29,698	23,360	77,309	56,782	20,527

26. จัดประเภทรายการใหม่

รายการบางรายการในงบกำไรขาดทุนเบ็ดเสร็จรวม สำหรับงวดสามเดือนและหกเดือนสิ้นสุดวันที่ 30 มิถุนายน 2566 ได้มีการจัดประเภทรายการใหม่ เพื่อให้สอดคล้องกับการจัดประเภทรายการในงบกำไรขาดทุนเบ็ดเสร็จรวมในงวดปัจจุบัน ดังนี้

หน่วย : พันบาท

	ก่อนจัดประเภทใหม่	จัดประเภทใหม่	หลังจัดประเภทใหม่	
<b>สำหรับงวดสามเดือน</b>				
<b>รายได้</b>				
รายได้จากการขาย		5,983,261	2,567	5,985,828
<b>ค่าใช้จ่าย</b>				
ต้นทุนในการจัดจำหน่าย		(91,233)	(2,567)	(93,800)
<b>สำหรับงวดหกเดือน</b>				
<b>รายได้</b>				
รายได้จากการขาย		13,576,116	8,138	13,584,254
<b>ค่าใช้จ่าย</b>				
ต้นทุนในการจัดจำหน่าย		(240,739)	(8,138)	(248,877)

27. การอนุมัติงบการเงินระหว่างกาล

งบการเงินระหว่างกาลนี้ได้รับอนุมัติให้ออกโดยคณะกรรมการของบริษัทฯ เมื่อวันที่ 13 สิงหาคม 2567



## ส่วนที่ 4

### ข้อมูลเกี่ยวกับการเสนอขายหลักทรัพย์



## ส่วนที่ 4.1

### ข้อมูลเกี่ยวกับการเสนอขายหลักทรัพย์

#### 1. รายละเอียดของหุ้นสามัญที่เสนอขาย

##### 1.1 ลักษณะสำคัญของหลักทรัพย์ที่เสนอขาย

การเสนอขายหลักทรัพย์ในครั้งนี้เป็นการเสนอขายหุ้นสามัญของบริษัท เพชรศรีวิชัย เอ็นเตอร์ไพรส์ จำกัด (มหาชน) (“บริษัทฯ” หรือ “PCE”) ต่อประชาชนเป็นครั้งแรก (Initial Public Offering: IPO) จำนวนไม่เกิน 750,000,000 หุ้น มูลค่าที่ตราไว้หุ้นละ 1.00 บาท คิดเป็นไม่เกินร้อยละ 27.27 ของจำนวนหุ้นสามัญที่ออกและชำระแล้วทั้งหมดของบริษัท ภายหลังจากการเสนอขายหุ้นสามัญในครั้งนี้ โดยมีรายละเอียดดังต่อไปนี้

##### 1.1.1 การเสนอขายหุ้นสามัญเพิ่มทุนของบริษัท

ผู้เสนอขาย : บริษัท เพชรศรีวิชัย เอ็นเตอร์ไพรส์ จำกัด (มหาชน)  
(Petchsrivichai Enterprise Public Company Limited)

ประเภทหลักทรัพย์ที่เสนอขาย : หุ้นสามัญเพิ่มทุนของบริษัท

จำนวนที่ออกและเสนอขาย : จำนวนไม่เกิน 750,000,000 หุ้น คิดเป็นร้อยละ 27.27 ของจำนวนหุ้นสามัญที่ออกและชำระแล้วทั้งหมดของบริษัท ภายหลังจากการเสนอขายหุ้นสามัญในครั้งนี้

มูลค่าที่ตราไว้ : 1.00 บาทต่อหุ้น

ราคาเสนอขาย : ช่วงราคาที่เสนอขาย 2.08 – 2.28 บาทต่อหุ้น

ในการเสนอขายหุ้นสามัญของบริษัทในครั้งนี้ บุคคลตามดุลยพินิจของผู้จัดจำหน่ายหลักทรัพย์ กรรมการ ผู้บริหาร และ/หรือพนักงานของบริษัทหรือบริษัทย่อย บุคคลที่มีความสัมพันธ์กับบริษัทหรือบริษัทย่อย และผู้มีอุปการคุณของบริษัทหรือบริษัทย่อย จะต้องชำระเงินค่าจองซื้อที่ราคา 2.28 บาทต่อหุ้น ซึ่งเป็นราคาเสนอขายสูงสุดของช่วงราคาเสนอขายที่ 2.08 – 2.28 บาทต่อหุ้น และจะได้รับคืนเงินส่วนต่างค่าจองซื้อหุ้น ในกรณีที่ราคาเสนอขายสุดท้าย (Final Price) ต่ำกว่าราคา 2.28 บาทต่อหุ้น ตามรายละเอียดที่ระบุไว้ในข้อ 6.9

บริษัทและจะร่วมกับผู้จัดการการจัดจำหน่ายและรับประกันการจำหน่ายตามที่ระบุไว้ในข้อ 6.2.1 ดำเนินการประกาศราคาเสนอขายสุดท้าย (Final Price) โดยเร็ว โดยคาดว่าจะสามารถดำเนินการประกาศราคาเสนอขายสุดท้ายดังกล่าวได้อย่างช้าภายในวันที่ 3 กันยายน 2567 ผ่านเว็บไซต์ของบริษัท โดยนักลงทุนสถาบันจะชำระเงินค่าจองซื้อที่ราคาเสนอขายสุดท้าย

มูลค่ารวมของหุ้นสามัญเพิ่มทุน : 1,560,000,000 - 1,710,000,000 บาท

ที่เสนอขาย

ระยะเวลาจองซื้อ : สำหรับกรรมการ ผู้บริหาร และพนักงานของบริษัทหรือบริษัทย่อย บุคคลที่มีความสัมพันธ์กับบริษัทหรือบริษัทย่อย ผู้มีอุปการคุณของบริษัทหรือบริษัทย่อย และบุคคลตามดุลยพินิจของผู้จัดจำหน่ายหลักทรัพย์ สามารถจองซื้อได้ตั้งแต่

เวลา 9.00 น. ถึงเวลา 16.00 น. ของวันที่ 30 สิงหาคม 2567 และวันที่ 2 – 3 กันยายน 2567

สำหรับนักลงทุนสถาบัน สามารถจองซื้อได้ตั้งแต่วันที่ 9.00 น. ถึงเวลา 16.00 น. ของวันที่ 4 – 6 กันยายน 2567

## 1.2 สัดส่วนการเสนอขายหุ้นสามัญ

การเสนอขายหุ้นสามัญจำนวนไม่เกิน 750,000,000 หุ้น โดยบริษัทในครั้งนี้ เป็นการเสนอขายต่อประชาชนผ่านผู้จัดจำหน่ายหลักทรัพย์โดยจัดสรรตามดุลยพินิจของผู้จัดการการจัดจำหน่ายและรับประกันการจัดจำหน่ายหลักทรัพย์ โดยมีสัดส่วนการเสนอขายหุ้นสามัญ ดังนี้

ประเภทนักลงทุนที่เสนอขายต่อ	จำนวนหุ้น	ร้อยละ
(1) กรรมการ ผู้บริหาร และพนักงานของบริษัทหรือบริษัทย่อย และบุคคลที่มีความสัมพันธ์กับบริษัทหรือบริษัทย่อย	ไม่เกิน 75,000,000 หุ้น	ไม่เกิน 10.00%
(2) ผู้มีอุปการคุณของบริษัทหรือบริษัทย่อย	ไม่เกิน 112,500,000 หุ้น	ไม่เกิน 15.00%
(3) นักลงทุนสถาบัน	ไม่น้อยกว่า 562,000,000 หุ้น	ไม่น้อยกว่า 75%
(4) บุคคลตามดุลยพินิจของผู้จัดจำหน่ายหลักทรัพย์		

การจัดสรรหุ้นในครั้งนี้ ไม่รวมถึงการจัดสรรต่อนักลงทุนรายย่อยหรือประชาชนเป็นการทั่วไป เนื่องจากความต้องการจากกลุ่มบุคคลข้างต้นเพียงพอต่อมูลค่ารวมของหุ้นที่เสนอขายในครั้งนี้แล้ว และบริษัทสามารถกระจายหุ้นในวงกว้างได้อย่างเพียงพอแล้ว จึงไม่มีความจำเป็นต้องจัดสรรต่อนักลงทุนรายย่อยทั่วไป

ทั้งนี้ เพื่อให้การเสนอขายหุ้นสามัญในครั้งนี้ประสบความสำเร็จในการขายสูงสุด ผู้จัดการการจัดจำหน่ายและรับประกันการจัดจำหน่าย ตามที่ระบุไว้ในข้อ 6.2.1 ขอสงวนสิทธิ์ในการใช้ดุลยพินิจในการเปลี่ยนแปลงจำนวนหุ้นสามัญที่เสนอขายต่อผู้ลงทุนในแต่ละประเภทข้างต้น หรือเปลี่ยนแปลงวิธีการจัดสรรหุ้นสามัญตามรายละเอียดที่กำหนดไว้ในข้อ 6.6 โดยพิจารณาจากปัจจัยต่างๆ เช่น ปริมาณความต้องการซื้อหุ้นสามัญของนักลงทุนในแต่ละประเภท เพื่อให้การเสนอขายหุ้นสามัญครั้งนี้ประสบความสำเร็จสูงสุด ทั้งนี้ สัดส่วนในการเสนอขายให้กับบุคคลที่ไม่ใช่สัญชาติไทยจะเป็นไปตามที่กำหนดไว้ในข้อบังคับของบริษัท

ทั้งนี้ ผู้จัดการการจัดจำหน่ายและรับประกันการจัดจำหน่าย ตามที่ระบุไว้ในข้อ 6.2.1 เท่านั้น จะเป็นผู้ดำเนินการจัดจำหน่ายหุ้นสามัญให้แก่ (1) กรรมการ ผู้บริหาร และพนักงานของบริษัทหรือบริษัทย่อย และบุคคลที่มีความสัมพันธ์กับบริษัทหรือบริษัทย่อย (2) ผู้มีอุปการคุณของบริษัทหรือบริษัทย่อย และ (3) นักลงทุนสถาบัน โดยผู้จัดการการจัดจำหน่ายและรับประกันการจัดจำหน่ายหลักทรัพย์ ตามที่ระบุไว้ในข้อ 6.2.1 และผู้จัดจำหน่ายและรับประกันการจัดจำหน่ายตามที่ระบุไว้ในข้อ 6.2.2 จะเป็นผู้ดำเนินการจัดจำหน่ายหุ้นสามัญให้แก่ผู้ลงทุนซึ่งจัดอยู่ในประเภทบุคคลตามดุลยพินิจของผู้จัดจำหน่ายหลักทรัพย์

ในการพิจารณาประเภทของผู้ลงทุนให้ยึดตามนิยามที่กำหนด ดังต่อไปนี้

กรรมการ ผู้บริหาร และพนักงานของบริษัทหรือบริษัทย่อย หมายถึง กรรมการ ผู้บริหาร และพนักงานผู้มีสิทธิได้รับการจัดสรร โดยจะต้องมีสถานะเป็นกรรมการ ผู้บริหาร และพนักงานของบริษัทหรือบริษัทย่อย ณ วันที่มีการกำหนดรายชื่อผู้มีสิทธิได้รับจัดสรรหุ้นสามัญ เมื่อวันที่ 13 สิงหาคม 2567 ทั้งนี้ ที่ประชุมวิสามัญผู้ถือหุ้น ครั้งที่ 1/2566 เมื่อ

วันที่ 29 พฤษภาคม 2566 ที่ประชุมคณะกรรมการบริษัท ครั้งที่ 4/2567 เมื่อวันที่ 13 สิงหาคม 2567 รวมถึงที่ประชุมวิสามัญผู้ถือหุ้น ครั้งที่ 2/2567 เมื่อวันที่ 27 สิงหาคม 2567 มีมติให้ประธานเจ้าหน้าที่บริหารและกรรมการผู้จัดการใหญ่เป็นผู้มีอำนาจในการพิจารณากำหนดรายชื่อกรรมการ ผู้บริหาร และพนักงานของบริษัทหรือบริษัทย่อย และจำนวนหุ้นที่กรรมการ ผู้บริหาร และพนักงานแต่ละรายจะได้รับการจัดสรรหุ้นตามหลักเกณฑ์ที่กำหนด

โดยกรรมการ ผู้บริหาร และพนักงานของบริษัทหรือบริษัทย่อย สามารถจองซื้อหุ้นผ่านผู้จัดการการจัดจำหน่ายและรับประกันการจำหน่าย ตามที่ระบุไว้ในข้อ 6.2.1 ตามวิธีการจองซื้อที่ระบุไว้ในข้อ 6.7.1 โดยวิธีการจัดสรรให้แก่กรรมการ ผู้บริหาร และพนักงานของบริษัทหรือบริษัทย่อยจะเป็นไปตามวิธีการที่ระบุไว้ในข้อ 6.6.1

**บุคคลที่มีความสัมพันธ์กับบริษัทหรือบริษัทย่อย** หมายถึง บุคคลที่มีความสัมพันธ์ลักษณะใดลักษณะหนึ่งต่อไปกับบริษัทหรือบริษัทย่อย

- (1) กรรมการ ผู้บริหาร ผู้ถือหุ้นรายใหญ่ ผู้มีอำนาจควบคุม บริษัทใหญ่ และผู้ที่เกี่ยวข้อง
- (2) กองทุนส่วนบุคคลของบุคคลตาม (1)

ทั้งนี้ รายละเอียดจะเป็นไปตามที่กำหนดไว้ในประกาศที่ ทจ. 40/2557 โดยบุคคลผู้มีความสัมพันธ์กับบริษัทหรือบริษัทย่อยดังกล่าวสามารถจองซื้อหุ้นผ่านผู้จัดการการจัดจำหน่ายและรับประกันการจำหน่าย ตามที่ระบุไว้ในข้อ 6.2.1 ตามวิธีการจองซื้อที่ระบุไว้ในข้อ 6.7.1 โดยที่ประชุมวิสามัญผู้ถือหุ้น ครั้งที่ 1/2566 เมื่อวันที่ 29 พฤษภาคม 2566 ที่ประชุมคณะกรรมการบริษัท ครั้งที่ 4/2567 เมื่อวันที่ 13 สิงหาคม 2567 รวมถึงที่ประชุมวิสามัญผู้ถือหุ้น ครั้งที่ 2/2567 เมื่อวันที่ 27 สิงหาคม 2567 มีมติให้ประธานเจ้าหน้าที่บริหารและกรรมการผู้จัดการใหญ่ เป็นผู้ที่มีอำนาจในการพิจารณา กำหนดรายชื่อบุคคลผู้มีความสัมพันธ์กับบริษัทหรือบริษัทย่อย โดยวิธีการจัดสรรให้แก่บุคคลผู้มีความสัมพันธ์กับบริษัทหรือบริษัทย่อยจะเป็นไปตามวิธีการที่ระบุไว้ในข้อ 6.6.1

**ผู้มีอุปการคุณของบริษัทหรือบริษัทย่อย** หมายถึง บุคคลธรรมดา และ/หรือ นิติบุคคลที่มีลักษณะการอุปการคุณที่สร้างประโยชน์อย่างชัดเจนให้กับบริษัท และ/หรือบริษัทย่อย โดยหลักเกณฑ์เกี่ยวกับลักษณะความสัมพันธ์ที่สร้างประโยชน์อย่างชัดเจนให้กับบริษัท และ/หรือบริษัทย่อย มีดังนี้

- (ก) ผู้ที่มีความสัมพันธ์ทางการค้า เช่น ลูกค้า ผู้จัดจำหน่ายวัตถุดิบ สินค้า และผู้ให้บริการ หรือคู่สัญญาทางการค้า เป็นต้น
- (ข) ผู้ที่สร้างประโยชน์ในด้านอื่นๆ เช่น ด้านแหล่งเงินทุน ด้านการตลาด ด้านการผลิต ด้านเทคโนโลยี เป็นต้น
- (ค) ผู้ที่ให้คำปรึกษา/ คำแนะนำในการดำเนินธุรกิจด้านต่างๆ เช่น ด้านการตลาด ด้านบัญชีการเงิน ด้านการลงทุน ด้านกฎหมายและภาษี เป็นต้น

ทั้งนี้ ผู้มีอุปการคุณของบริษัทหรือบริษัทย่อยข้างต้นให้รวมถึงบุคคลที่นิติบุคคลที่มีลักษณะตาม (ก) (ข) หรือ (ค) กำหนดให้ใช้สิทธิจองซื้อหุ้นแทนได้ โดย (1) บุคคลดังกล่าวจะต้องเป็นบุคคลที่มีความสัมพันธ์กับนิติบุคคลตาม (ก) (ข) หรือ (ค) และเป็นบุคคลที่มีส่วนร่วมในการสร้างประโยชน์แก่บริษัทหรือบริษัทย่อย เช่น เจ้าของ ผู้บริหาร และพนักงานของนิติบุคคลดังกล่าว (รวมถึงบุคคลที่มีความสัมพันธ์ใกล้ชิดกับบุคคลดังกล่าว ได้แก่ คู่สมรส และบุตรของบุคคลดังกล่าว) และ (2) นิติบุคคลที่มีลักษณะตาม (ก) (ข) หรือ (ค) แล้วแต่กรณี จะต้องทำเอกสารแจ้งรายชื่อบุคคลที่กำหนดให้ใช้สิทธิจองซื้อหุ้นแทนให้บริษัท ทราบด้วย โดยให้เป็นไปตามหนังสือเวียน ก.ล.ต. จท-1. (ว) 29/2566 เรื่องการชักชวนความเข้าใจเกี่ยวกับหลักเกณฑ์การจำหน่ายหลักทรัพย์ที่ออกใหม่ประเภทหุ้นและใบสำคัญแสดงสิทธิที่จะซื้อหุ้นของบริษัทที่ออกตราสารทุนและการจัดสรรหุ้นให้กับผู้มีอุปการคุณ และตามประกาศคณะกรรมการกำกับตลาดทุน ที่ ทจ. 40/2557 เรื่อง การจำหน่าย

หลักทรัพย์ที่ออกใหม่ประเภทหุ้นและใบสำคัญแสดงสิทธิที่จะซื้อหุ้นของบริษัทที่ออกตราสารทุน บังคับใช้ตั้งแต่วันที่ 16 ธันวาคม 2557 (รวมถึงที่มีการแก้ไขเพิ่มเติม)

ผู้มีอุปการคุณดังกล่าวสามารถจองซื้อหุ้นผ่านผู้จัดการการจัดจำหน่ายและรับประกันการจำหน่าย ตามที่ระบุไว้ใน ข้อ 6.2.1 ตามวิธีการจองซื้อที่ระบุไว้ในข้อ 6.7.2 โดยที่ประชุมคณะกรรมการบริษัท ครั้งที่ 4/2566 เมื่อวันที่ 11 พฤศจิกายน 2566 ได้กำหนดลักษณะของผู้มีอุปการคุณ และมอบหมายให้ประธานเจ้าหน้าที่บริหารและกรรมการผู้จัดการใหญ่ เป็นผู้มีอำนาจในการพิจารณากำหนดรายชื่อผู้มีอุปการคุณของบริษัทหรือบริษัทย่อยที่จะได้รับการจัดสรรหุ้นตามหลักเกณฑ์ที่กำหนด และมอบหมายให้เลขานุการบริษัท หรือบุคคลใดที่คณะกรรมการบริษัทได้มอบหมายให้เป็นผู้ตรวจสอบการจัดสรรหุ้นในส่วนของผู้มีอุปการคุณของบริษัทหรือบริษัทย่อย

ทั้งนี้ การจัดสรรหุ้นสามัญที่เสนอขายให้แก่ผู้มีอุปการคุณของบริษัทหรือบริษัทย่อย ไม่รวมถึงการจัดสรรหุ้นสามัญให้กรรมการ ผู้บริหาร ผู้ถือหุ้นรายใหญ่ ผู้มีอำนาจควบคุม บริษัทใหญ่และบริษัทย่อย และผู้ที่เกี่ยวข้องของกรรมการ ผู้บริหาร ผู้ถือหุ้นรายใหญ่ ผู้มีอำนาจควบคุมของผู้จัดจำหน่ายหลักทรัพย์ ตามที่กำหนดในประกาศคณะกรรมการกำกับตลาดทุน ที่ ทธ. 27/2559 เรื่องหลักเกณฑ์ เงื่อนไข และวิธีการในการจัดจำหน่ายหลักทรัพย์ ลงวันที่ 8 กรกฎาคม 2559 (รวมทั้งที่มีการแก้ไขเพิ่มเติม) (“ประกาศที่ ทธ. 27/2559”) เว้นแต่เป็นการจัดสรรหุ้นสามัญที่เหลือจากการจองซื้อทั้งหมด หรือเป็นการจัดสรรหุ้นสามัญเฉพาะกรณีที่เป็นกองทุนหรือนิติบุคคล ซึ่งสามารถได้รับการจัดสรรหุ้นสามัญตามเงื่อนไขที่กำหนดในประกาศดังกล่าว และไม่รวมถึงการจัดสรรหุ้นสามัญที่เสนอขายให้แก่บุคคลที่บริษัทถูกห้ามมิให้จัดสรร หรือการจัดสรรหุ้นสามัญที่เสนอขายให้แก่บุคคลที่มีความสัมพันธ์กับผู้มีอุปการคุณของบริษัทเกินกว่าอัตราที่กำหนดตามประกาศคณะกรรมการกำกับตลาดทุน ที่ ทจ. 40/2557 เรื่อง การจำหน่ายหลักทรัพย์ที่ออกใหม่ประเภทหุ้นและใบสำคัญแสดงสิทธิที่จะซื้อหุ้นของบริษัทที่ออกตราสารทุน ลงวันที่ 7 พฤศจิกายน 2557 (รวมทั้งที่มีการแก้ไขเพิ่มเติม) (“ประกาศที่ ทจ. 40/2557”)

ทั้งนี้ การจัดสรรหุ้นสามัญให้แก่ผู้มีอุปการคุณของบริษัทหรือบริษัทย่อยจะไม่มีลักษณะเป็นการจูงใจหรือนำไปสู่การทุจริต คอร์รัปชันหรือเอื้อประโยชน์ให้แก่บริษัทหรือบริษัทย่อยอย่างไม่ถูกต้อง

**หลักทรัพย์สถาบัน** หมายถึง ผู้ลงทุนประเภทสถาบันที่มีลักษณะใดลักษณะหนึ่งตามประกาศคณะกรรมการกำกับหลักทรัพย์และตลาดหลักทรัพย์ ที่ กจ. 17/2551 เรื่อง การกำหนดบทนิยามในประกาศเกี่ยวกับการออกและเสนอขายหลักทรัพย์ ลงวันที่ 15 ธันวาคม 2551 (รวมทั้งที่มีการแก้ไขเพิ่มเติม) และประกาศคณะกรรมการกำกับหลักทรัพย์และตลาดหลักทรัพย์ ที่ กจ. 39/2564 เรื่อง การกำหนดบทนิยามผู้ลงทุนสถาบัน ผู้ลงทุนรายใหญ่พิเศษ และผู้ลงทุนรายใหญ่ ลงวันที่ 24 ธันวาคม 2564 (รวมทั้งที่มีการแก้ไขเพิ่มเติม) ดังต่อไปนี้

- (1) ธนาคารแห่งประเทศไทย
- (2) ธนาคารพาณิชย์
- (3) ธนาคารที่มีกฎหมายเฉพาะจัดตั้งขึ้น
- (4) บริษัทเงินทุน
- (5) บริษัทเครดิตฟองซิเอร์
- (6) บริษัทหลักทรัพย์
- (7) บริษัทประกันภัยวินาศภัย
- (8) บริษัทประกันชีวิต
- (9) กองทุนรวม
- (10) กองทุนส่วนบุคคลซึ่งบริษัทหลักทรัพย์บริหารจัดการเงินทุนของผู้ลงทุนดังนี้
  - (ก) ผู้ลงทุนตาม (1) ถึง (9) หรือ (11) ถึง (24) หรือ (26)

- (ข) ผู้ลงทุนตาม (25) ทั้งนี้ เฉพาะในธุรกรรมที่เกี่ยวข้องกับหลักทรัพย์ที่ออกโดยบริษัทดังกล่าว
- (ค) ผู้ลงทุนที่มีคุณสมบัติด้านฐานะทางการเงินเทียบเท่าผู้ลงทุนรายใหญ่พิเศษหรือผู้ลงทุนรายใหญ่
- (11) กองทุนสำรองเลี้ยงชีพ
  - (12) กองทุนบำเหน็จบำนาญข้าราชการ
  - (13) กองทุนประกันสังคม
  - (14) กองทุนการออมแห่งชาติ
  - (15) กองทุนเพื่อการฟื้นฟูและพัฒนาระบบสถาบันการเงิน
  - (16) ผู้ประกอบธุรกิจสัญญาซื้อขายล่วงหน้าตามกฎหมายว่าด้วยสัญญาซื้อขายล่วงหน้า
  - (17) สถาบันการเงินระหว่างประเทศ
  - (18) สถาบันคุ้มครองเงินฝาก
  - (19) ตลาดหลักทรัพย์แห่งประเทศไทย
  - (20) นิติบุคคลประเภทบริษัท
  - (21) นิติบุคคลซึ่งมีผู้ลงทุนตาม (1) ถึง (20) ถือหุ้นรวมกันเกินกว่าร้อยละ 75 ของจำนวนหุ้นที่มีสิทธิออกเสียงทั้งหมด
  - (22) ผู้ลงทุนต่างประเทศซึ่งมีลักษณะทำนองเดียวกับผู้ลงทุนตาม (1) ถึง (21) หรือ (23) หรือ (26)
  - (23) ผู้ที่มีประสบการณ์และความเชี่ยวชาญในการลงทุน ได้แก่
    - (ก) ผู้จัดการกองทุน หรือผู้จัดการลงทุนในสัญญาซื้อขายล่วงหน้าตามประกาศคณะกรรมการกำกับตลาดทุนว่าด้วยหลักเกณฑ์เกี่ยวกับบุคลากรในธุรกิจตลาดทุน
    - (ข) นักวิเคราะห์การลงทุนที่ได้รับความเห็นชอบจากสำนักงาน ก.ล.ต.
    - (ค) ผู้ลงทุนที่มีลักษณะเฉพาะ (angel investor) ดังนี้ ทั้งนี้ เฉพาะในธุรกรรมที่เกี่ยวข้องกับหลักทรัพย์ที่ออกตามประกาศเกี่ยวกับการเสนอขายหลักทรัพย์โดยวิสาหกิจขนาดกลางและขนาดย่อม (SME) หรือวิสาหกิจเริ่มต้น (startup) หรือหลักทรัพย์ที่เสนอขายผ่านผู้ให้บริการระบบคราวด์ฟันดิง (crowdfunding portal) ที่ได้รับความเห็นชอบจากสำนักงาน ก.ล.ต.
  - (24) กิจการที่ประกอบธุรกิจในลักษณะเงินร่วมลงทุน ได้แก่ นิติบุคคลร่วมลงทุนและกิจการเงินร่วมลงทุน
  - (25) บุคคลที่มีความสัมพันธ์กับบริษัทในลักษณะใดลักษณะหนึ่งดังนี้ ทั้งนี้ เฉพาะในธุรกรรมที่เกี่ยวข้องกับหลักทรัพย์ที่ออกโดยบริษัทดังกล่าว
    - (ก) กรรมการ ผู้บริหาร หรือพนักงาน
    - (ข) ผู้ถือหุ้นรายใหญ่
    - (ค) บริษัทย่อย หรือบริษัทร่วมบุคคลที่มีความสัมพันธ์กับบริษัทตามวรรคหนึ่ง ให้หมายความรวมถึงบุคคลที่เคยมีความสัมพันธ์ในลักษณะใดลักษณะหนึ่งข้างต้น ซึ่งพ้นจากการมีลักษณะดังกล่าวมาแล้วไม่เกิน 3 เดือน
  - (26) ผู้ลงทุนอื่นใดตามที่สำนักงาน ก.ล.ต. ประกาศกำหนด
- ทั้งนี้ นักลงทุนสถาบันสามารถจองซื้อหุ้นผ่านผู้จัดการการจัดจำหน่ายและรับประกันการจำหน่าย ตามที่ระบุไว้ในข้อ 6.2.1 ตามวิธีการจองซื้อที่ระบุไว้ในข้อ 6.7.3 โดยวิธีการจัดสรรให้แก่นักลงทุนสถาบันจะเป็นไปตามวิธีการที่ระบุไว้ในข้อ 6.6.3

บุคคลตามดุลยพินิจของผู้จัดจำหน่ายหลักทรัพย์ หมายถึง บุคคลธรรมดา และ/หรือนิติบุคคล ซึ่งเป็นผู้ประกอบการที่มีความสัมพันธ์ทางธุรกิจของผู้จัดจำหน่ายหลักทรัพย์หรือบริษัทในเครือหรือบริษัทที่เกี่ยวข้อง ตามรายชื่อที่ระบุไว้ใน

ข้อ 6.2 ซึ่งได้แก่ ลูกค้าที่ทำการซื้อขายหลักทรัพย์ และ/หรือ ผู้ที่คาดว่าจะเป็นลูกค้าที่เป็นบัญชีซื้อขายหลักทรัพย์ ลูกค้าด้านพาณิชย์ธนกิจ บริษัทคู่ค้า ผู้ให้คำปรึกษาทางธุรกิจ ผู้ที่ให้การสนับสนุนด้านข้อมูลทางธุรกิจ และผู้แนะนำธุรกิจด้านการซื้อขายหลักทรัพย์หรือธุรกิจที่เกี่ยวข้องด้านพาณิชย์ธนกิจ หรือผู้ที่คาดว่าจะเป็นลูกค้า ไม่ว่าจะทางตรงหรือทางอ้อมของผู้จัดจำหน่ายหลักทรัพย์ ตามรายชื่อที่ระบุไว้ในข้อ 6.2 ทั้งที่ติดต่อบริษัทในปัจจุบัน ที่เคยติดต่อบริษัท หรือผู้ที่คาดว่าจะได้ติดต่อในอนาคตหรือบุคคลที่มีความสัมพันธ์ทางธุรกิจกับผู้จัดจำหน่าย และ/หรือ ธุรกิจอื่นๆ ในเครือของผู้จัดจำหน่ายหลักทรัพย์ เป็นต้น รวมถึงผู้ที่ได้เข้าร่วมฟังการนำเสนอข้อมูลของบริษัท โดยการจัดสรรให้แก่บุคคลใดในจำนวนที่น้อยเท่าใด หรือการปฏิเสธการจัดสรรหุ้นให้แก่บุคคลใด จะพิจารณาตามขนาดของผลประโยชน์ที่ได้รับ เคยได้รับ หรือคาดว่าจะได้รับจากบุคคลดังกล่าวหรือผู้ที่เกี่ยวข้องกับบุคคลต่างๆ ดังกล่าวข้างต้น

ในกรณีที่เป็นนิตยบุคคลจะรวมถึงผู้ถือหุ้น และ/หรือ ผู้บริหาร และ/หรือ พนักงานของบุคคลข้างต้นที่จองซื้อหุ้นผ่านผู้จัดจำหน่ายหลักทรัพย์ ตามรายชื่อที่ระบุไว้ในข้อ 6.2 ทั้งนี้ ไม่รวมถึงผู้จองซื้อรายย่อยหรือประชาชนทั่วไป และไม่รวมถึงการจัดสรรหุ้นที่เสนอขายให้แก่ (1) ผู้จัดจำหน่ายหลักทรัพย์ กรรมการ ผู้บริหาร ผู้ถือหุ้นรายใหญ่ ผู้มีอำนาจควบคุมบริษัทใหญ่ บริษัทย่อยของตนเอง และผู้ที่เกี่ยวข้องของกรรมการ ผู้บริหาร ผู้ถือหุ้นรายใหญ่ ผู้มีอำนาจควบคุมของผู้จัดจำหน่ายหลักทรัพย์ จะเป็นไปตามที่กำหนดในประกาศที่ ทธ. 27/2559 เว้นแต่เป็นการจัดสรรหุ้นสามัญที่หลีกเลี่ยงการจองซื้อทั้งหมด หรือเป็นการจัดสรรหุ้นสามัญเฉพาะกรณีที่เป็นกองทุนหรือนิตยบุคคล ซึ่งสามารถได้รับการจัดสรรหุ้นสามัญตามเงื่อนไขที่กำหนดในประกาศดังกล่าว และ (2) การจัดสรรหุ้นสามัญที่เสนอขายให้แก่บุคคลที่บริษัทถูกห้ามมิให้จัดสรร หรือการจัดสรรหุ้นสามัญที่เสนอขายให้แก่บุคคลที่มีความสัมพันธ์และผู้มีอุปการคุณของบริษัท หรือบริษัทย่อยเกินกว่าอัตราที่กำหนดตามประกาศที่ ทจ. 40/2557

สำหรับบุคคลตามดุลยพินิจของผู้จัดการการจัดจำหน่ายและรับประกันการจัดจำหน่าย จะรวมถึงผู้ลงทุนสถาบันที่เคยเป็น หรือเป็นลูกค้าของผู้จัดการการจัดจำหน่ายและรับประกันการจัดจำหน่าย หรือที่ผู้จัดการการจัดจำหน่ายและรับประกันการจัดจำหน่าย ต้องการชักชวนให้เป็นลูกค้าในอนาคตที่จองซื้อหุ้นผ่านผู้จัดการการจัดจำหน่ายและรับประกันการจัดจำหน่าย ตามที่ระบุไว้ในข้อ 6.2.1

โดยบุคคลตามดุลยพินิจของผู้จัดจำหน่ายหลักทรัพย์ สามารถจองซื้อหุ้นที่เสนอขายผ่านผู้จัดการการจัดจำหน่ายและรับประกันการจัดจำหน่าย ตามที่ระบุไว้ในข้อ 6.2.1 และผู้จัดจำหน่ายและรับประกันการจัดจำหน่าย ตามที่ระบุไว้ในข้อ 6.2.2 ตามวิธีการจองซื้อที่ระบุไว้ในข้อ 6.7.4 โดยการจัดสรรให้แก่บุคคลตามดุลยพินิจของผู้จัดจำหน่ายหลักทรัพย์จะเป็นไปตามวิธีการที่ระบุไว้ในข้อ 6.6.4

### 1.3 สิทธิ ผลประโยชน์และเงื่อนไขอื่น

หุ้นสามัญเพิ่มทุนของบริษัท จำนวน 750,000,000 หุ้น มูลค่าที่ตราไว้หุ้นละ 1.00 บาท ที่เสนอขายในครั้งนี้ จะได้รับสิทธิและผลประโยชน์เท่าเทียมกับหุ้นสามัญเดิมที่ออกและจำหน่ายแล้วของบริษัททุกประการ

### 1.4 ตลาดรองของหลักทรัพย์ที่เสนอขาย

บริษัทมีความประสงค์จะนำหุ้นสามัญที่ออกและจำหน่ายได้แล้วทั้งหมดของบริษัท ไปจดทะเบียนเป็นหลักทรัพย์จดทะเบียนในตลาดหลักทรัพย์แห่งประเทศไทย (“ตลาดหลักทรัพย์”) โดยบริษัทจะเสนอขายหุ้นสามัญของบริษัทต่อประชาชนในครั้งนี้ ก่อนที่จะได้รับทราบผลการพิจารณาของตลาดหลักทรัพย์ฯ เกี่ยวกับการนำหุ้นสามัญของบริษัท เข้าเป็นหลักทรัพย์จดทะเบียนในตลาดหลักทรัพย์ฯ บริษัทจึงยังมีความเสี่ยงที่อาจจะไม่ได้รับอนุญาตจากตลาดหลักทรัพย์ฯ ทั้งนี้ บริษัทได้ยื่นคำขออนุญาตและเอกสารประกอบต่อตลาดหลักทรัพย์ฯ ให้พิจารณารับหุ้นสามัญของบริษัทเป็นหลักทรัพย์จดทะเบียนตามเกณฑ์รับหลักทรัพย์ด้วยเกณฑ์กำไร (Profit Test) แล้ว เมื่อวันที่ 24 ตุลาคม 2566 อย่างไรก็ดี บริษัท แอสเซทโปรดแมเนจเม้นท์ จำกัด ในฐานะที่ปรึกษาทางการเงินได้พิจารณาคุณสมบัติของบริษัท แล้วพบว่า บริษัทและหุ้นสามัญของ





บริษัทมีคุณสมบัติครบถ้วนตามข้อบังคับของตลาดหลักทรัพย์ เรื่อง การรับหุ้นสามัญหรือหุ้นบุริมสิทธิเป็นหลักทรัพย์จดทะเบียน พ.ศ.2558 ลงวันที่ 11 พฤษภาคม 2558 (รวมทั้งที่มีการแก้ไขเพิ่มเติม) ยกเว้นคุณสมบัติ เรื่อง การกระจายการถือหุ้นต่อประชาชน การกระจายการถือหุ้นต่อผู้ถือหุ้นสามัญรายย่อย และการห้ามผู้บริหารหรือผู้ถือหุ้นและผู้ที่เกี่ยวข้องขายหุ้นและหลักทรัพย์ ภายในระยะเวลาที่กำหนด ทั้งนี้ ภายหลังจากที่บริษัท ได้จำหน่ายหุ้นสามัญต่อกรรมการ ผู้บริหารและพนักงานของบริษัทหรือบริษัทย่อย ผู้มีอุปการคุณของบริษัทหรือบริษัทย่อย บุคคลผู้มีความสัมพันธ์กับบริษัทหรือบริษัทย่อย และบุคคลตามดุลยพินิจของผู้จำหน่ายหลักทรัพย์ จะทำให้บริษัทมีคุณสมบัติครบถ้วนตามเกณฑ์การกระจายหุ้นรายย่อย และบริษัทจะดำเนินการเพื่อให้ตลาดหลักทรัพย์ฯ รับหุ้นสามัญของบริษัทเป็นหลักทรัพย์จดทะเบียนต่อไป

## 1.5 ข้อมูลอื่นๆ

ตามข้อบังคับตลาดหลักทรัพย์ เรื่อง การรับหุ้นสามัญหรือหุ้นบุริมสิทธิเป็นหลักทรัพย์จดทะเบียน พ.ศ.2558 ลงวันที่ 11 พฤษภาคม 2558 (รวมทั้งที่มีการแก้ไขเพิ่มเติม) กำหนดให้บริษัทต้องสั่งห้ามผู้ถือหุ้นตามที่กำหนดนำหุ้นจำนวนรวมกันเป็นจำนวนเท่ากับร้อยละ 55.00 ของทุนชำระแล้วภายหลังการเสนอขายหุ้นต่อประชาชนในครั้งนั้น (รวมถึงหลักทรัพย์อื่นที่อาจแปลงสภาพแห่งสิทธิเป็นหุ้นตามอัตราส่วนที่กำหนด) ออกขายภายในระยะเวลา 1 ปี นับแต่วันที่หุ้นของบริษัทเริ่มทำการซื้อขายในตลาดหลักทรัพย์ฯ โดยภายหลังจากวันที่หุ้นของบริษัท ทำการซื้อขายในตลาดหลักทรัพย์ฯ ครบกำหนดระยะเวลา 6 เดือน บุคคลที่ถูกสั่งห้ามดังกล่าวสามารถทยอยขายหุ้นที่ถูกสั่งห้ามขายได้ในจำนวนร้อยละ 25.00 ของจำนวนหุ้นทั้งหมดที่ถูกสั่งห้ามขาย และสามารถขายส่วนที่เหลือทั้งหมดได้เมื่อครบกำหนดระยะเวลา 1 ปี

ทั้งนี้ สำหรับรายชื่อผู้ถือหุ้นของบริษัทที่ถูกห้ามซื้อขายในจำนวนรวมกันเท่ากับร้อยละ 55.00 ของทุนที่ชำระแล้ว ภายหลังจากการเสนอขายในครั้งนั้น ตามเกณฑ์ดังกล่าวข้างต้น มีรายละเอียดดังนี้

	รายชื่อผู้ถือหุ้น	จำนวนหุ้นที่ถูกห้ามขาย (หุ้น)	สัดส่วนของจำนวนหุ้นที่ถูกห้ามขาย
1.	บริษัท พีเคเอสจี โฮลดิ้ง จำกัด <sup>/1</sup>	820,000,000	54.21%
2.	บริษัท พีซีอีพี โฮลดิ้ง จำกัด <sup>/2</sup>	422,500,000	27.93%
3.	นางประภาพรพรณ ประสิทธิ์สุภผล <sup>/3</sup>	70,000,000	4.64%
4.	นายประกิต ประสิทธิ์สุภผล <sup>/4</sup>	60,000,000	3.97%
5.	นางสาวกัญญากร ประสิทธิ์สุภผล <sup>/5</sup>	60,000,000	3.97%
6.	นายพรพิพัฒน์ ประสิทธิ์สุภผล <sup>/6</sup>	40,000,000	2.64%
7.	นายกิตติภณ ประสิทธิ์สุภผล <sup>/7</sup>	40,000,000	2.64%
	<b>รวม</b>	<b>1,512,500,000</b>	<b>100.00%</b>

หมายเหตุ: /1 PKSG Holding PTE. Ltd. นิติบุคคลสัญชาติสิงคโปร์ มีรายชื่อผู้ถือหุ้น ณ วันที่ 30 มิถุนายน 2567 ดังนี้

	รายชื่อผู้ถือหุ้น	จำนวนหุ้น (หุ้น)	สัดส่วน
1	PCEPK Limited (BVI Company)	144,484,619	100.00%
2	นายประกิต ประสิทธิ์สุภผล	100	<0.01%
	<b>รวม</b>	<b>144,484,719</b>	<b>100.00%</b>

/2 บริษัท พีซีอีพี โฮลดิ้ง จำกัด นิติบุคคลสัญชาติไทย มีรายชื่อผู้ถือหุ้น ณ วันที่ 30 มิถุนายน 2567 ดังนี้

	รายชื่อผู้ถือหุ้น	จำนวนหุ้น (หุ้น)	สัดส่วน
1.	นางประภาพรพรณ ประสิทธิ์สุภผล	500,000	50.00%
2.	นายประกิต ประสิทธิ์สุภผล	499,997	50.00%
3.	นางสาวกัญญากร ประสิทธิ์สุภผล	1	<0.01%



รายชื่อผู้ถือหุ้น		จำนวนหุ้น (หุ้น)	สัดส่วน
4.	นายพรพิพัฒน์ ประสิทธิ์ศุภผล	1	<0.01%
5.	นายกิตติภณ ประสิทธิ์ศุภผล	1	<0.01%
รวม		1,000,000	100.00%

ทั้งนี้ PCEPK Limited เป็นนิติบุคคลที่จดทะเบียนจัดตั้งขึ้นที่หมู่เกาะบริติชเวอร์จิน มีรายชื่อผู้ถือหุ้น ณ วันที่ 30 มิถุนายน 2567 ดังนี้

รายชื่อผู้ถือหุ้น		จำนวนหุ้น (หุ้น)	สัดส่วน
1.	นางประภาพรณ ประสิทธิ์ศุภผล	8,638,646	39.04%
2.	นายประกิต ประสิทธิ์ศุภผล	5,396,654	24.39%
3.	นางสาวกัญกร ประสิทธิ์ศุภผล	2,698,327	12.19%
4.	นายพรพิพัฒน์ ประสิทธิ์ศุภผล	2,698,327	12.19%
5.	นายกิตติภณ ประสิทธิ์ศุภผล	2,698,327	12.19%
รวม		22,130,281	100.00%

- /3 นางประภาพรณ ประสิทธิ์ศุภผล เป็นคู่สมรสของนายประกิต ประสิทธิ์ศุภผล (กรรมการบริษัท) ดำรงตำแหน่งกรรมการบริษัทย่อย NBD PACO PCM PC PKM
- /4 นายประกิต ประสิทธิ์ศุภผล ดำรงตำแหน่งกรรมการบริษัท ประธานเจ้าหน้าที่บริหารและกรรมการผู้จัดการใหญ่ และกรรมการบริษัทย่อย NBD PACO PCM PC PKM โดยมีนางประภาพรณ ประสิทธิ์ศุภผล เป็นคู่สมรส ซึ่งเป็นผู้ที่เกี่ยวข้องตามนิยามในประกาศคณะกรรมการกำกับหลักทรัพย์และตลาดหลักทรัพย์ที่ กจ.17/2551 เรื่อง การกำหนดบทนิยามในประกาศเกี่ยวกับการออกและเสนอขายหลักทรัพย์
- /5 นางสาวกัญกร ประสิทธิ์ศุภผล เป็นบุตรของนายประกิต ประสิทธิ์ศุภผล (กรรมการบริษัท) ดำรงตำแหน่งกรรมการบริษัท รองประธานเจ้าหน้าที่บริหาร และกรรมการบริษัทย่อย NBD PACO PCM PC PKM
- /6 นายพรพิพัฒน์ ประสิทธิ์ศุภผล เป็นบุตรของนายประกิต ประสิทธิ์ศุภผล (กรรมการบริษัท) ดำรงตำแหน่งกรรมการบริษัท รองกรรมการผู้จัดการ สายงานปฏิบัติการ และกรรมการบริษัทย่อย NBD PACO PCM PC PKM
- /7 นายกิตติภณ ประสิทธิ์ศุภผล เป็นบุตรของนายประกิต ประสิทธิ์ศุภผล (กรรมการบริษัท) ดำรงตำแหน่งกรรมการบริษัท รองกรรมการผู้จัดการ สายงานกลยุทธ์และพัฒนางองค์กร และกรรมการบริษัทย่อย NBD PACO PCM PC PKM

## 1.6 ข้อกำหนดอื่น ๆ

- ไม่มี -



## 2. ข้อจำกัดการโอนหุ้นสามัญที่เสนอขาย

หุ้นของบริษัทย่อมโอนกันได้โดยเสรีโดยไม่มีข้อจำกัด และหุ้นที่ถือโดยบุคคลต่างตัวในขณะใดขณะหนึ่งต้องมีจำนวนรวมกันไม่เกินกว่าร้อยละสี่สิบเก้า (49) ของจำนวนหุ้นที่จำหน่ายได้แล้วทั้งหมดของบริษัท การโอนหุ้นรายใดที่จะทำให้อัตราส่วนการถือหุ้นของบุคคลต่างตัวของบริษัทเกินอัตราส่วนข้างต้น บริษัทมีสิทธิปฏิเสธการโอนหุ้นรายนั้นได้

อย่างไรก็ดี การโอนหุ้นย่อมมีผลสมบูรณ์เมื่อผู้โอนได้สลักหลังใบหุ้นโดยระบุชื่อผู้รับโอน ลงลายมือชื่อของผู้โอนกับผู้รับโอน และทำการส่งมอบใบหุ้นดังกล่าวให้แก่ผู้รับโอน การโอนหุ้นจะชั้ยบริษัทได้เมื่อบริษัทได้รับคำร้องขอให้ลงทะเบียนการโอนหุ้นแล้ว แต่จะชั้ยบุคคลภายนอกได้เมื่อบริษัทได้ลงทะเบียนการโอนหุ้นดังกล่าวไว้ในสมุดทะเบียนผู้ถือหุ้นแล้วเท่านั้น

ทั้งนี้ เมื่อบริษัทพิจารณาแล้วว่าการโอนหุ้นนั้นถูกต้องตามกฎหมาย ให้บริษัทลงทะเบียนการโอนหุ้นดังกล่าวภายในสิบสี่ (14) วันนับแต่วันที่ได้รับคำร้องขอ หรือหากบริษัทเห็นว่าการโอนหุ้นนั้นไม่ถูกต้องสมบูรณ์ ให้บริษัทแจ้งแก่ผู้ยื่นคำร้องขอทราบภายในเจ็ด (7) วันนับแต่วันที่ได้รับคำร้องขอ ทั้งนี้ ในกรณีที่หุ้นของบริษัทเป็นหลักทรัพยจดทะเบียนในตลาดหลักทรัพย์แห่งประเทศไทยแล้ว ให้การโอนหุ้นของบริษัทเป็นไปตามกฎข้อบังคับของตลาดหลักทรัพย์แห่งประเทศไทย และพระราชบัญญัติหลักทรัพย์และตลาดหลักทรัพย์ พ.ศ. 2535 (รวมทั้งที่มีการแก้ไขเพิ่มเติม)

### 3. ที่มาของการกำหนดราคาหุ้นสามัญที่เสนอขาย

การกำหนดราคาเสนอขายสุดท้าย (Final Price) ของหุ้นสามัญเพิ่มทุนของบริษัท จะกระทำการผ่านการสำรวจความต้องการซื้อหลักทรัพย์ (Book Building) ซึ่งเป็นวิธีการสอบถามปริมาณความต้องการซื้อหุ้นสามัญของนักลงทุนสถาบันในแต่ละระดับราคาโดยการตั้งช่วงราคา (Price Range) และเปิดโอกาสให้นักลงทุนสถาบันแจ้งราคาและจำนวนหุ้นที่ประสงค์จะจองซื้อมายังผู้จัดการการจัดจำหน่ายและรับประกันการจำหน่ายตามที่ระบุไว้ในข้อ 6.2.1 โดยช่วงราคาที่นำมาใช้ทำการสำรวจความต้องการซื้อหลักทรัพย์ (Book Building) อยู่ที่ระหว่างราคา 2.08 – 2.28 บาทต่อหุ้น ทั้งนี้ บริษัทและผู้จัดการการจัดจำหน่ายและรับประกันการจำหน่ายตามที่ระบุไว้ในข้อ 6.2.1 จะพิจารณาร่วมกันในการกำหนดราคาเสนอขายสุดท้าย (Final Price) โดยพิจารณาจากราคาและจำนวนหุ้นที่นักลงทุนสถาบันเสนอความต้องการซื้อเข้ามา โดยคำนึงถึงราคาที่จะทำให้บริษัทได้รับเงินตามจำนวนที่ต้องการ และยังมีความต้องการซื้อหุ้นเหลืออยู่มากพอที่คาดว่าจะทำให้ราคาหุ้นมีเสถียรภาพในตลาดรอง

การเสนอขายหุ้นสามัญเพิ่มทุนของบริษัทในครั้งนี้ กรรมการ ผู้บริหาร และพนักงานของบริษัทหรือบริษัทย่อย บุคคลที่มีความสัมพันธ์ของบริษัทหรือบริษัทย่อย ผู้มีอุปการคุณของบริษัทหรือบริษัทย่อย และบุคคลตามดุลยพินิจของผู้จัดจำหน่ายหลักทรัพย์ จะต้องชำระเงินค่าจองซื้อที่ราคา 2.28 บาทต่อหุ้น ซึ่งเป็นราคาสูงสุดของช่วงราคาเสนอขายที่ 2.08-2.28 บาทต่อหุ้น และจะได้รับคืนเงินส่วนต่างค่าจองซื้อหุ้นในกรณีที่ราคาเสนอขายสุดท้ายต่ำกว่าราคาดังกล่าว หรือได้รับคืนเงินค่าจองซื้อกรณีที่ผู้จองซื้อไม่ได้รับการจัดสรรตามรายละเอียดข้อ 6.9

ทั้งนี้ นักลงทุนสถาบันจะต้องชำระเงินค่าจองซื้อที่ราคาเสนอขายสุดท้าย โดยบริษัทร่วมกับผู้จัดการการจัดจำหน่ายและรับประกันการจำหน่ายตามที่ระบุไว้ในข้อ 6.2.1 จะดำเนินการประกาศราคาเสนอขายสุดท้าย โดยคาดว่าจะสามารถดำเนินการประกาศราคาดังกล่าวภายในวันที่ 3 กันยายน 2567 ผ่านเว็บไซต์ของบริษัทฯ <https://pce-th.com//>

#### 4. ข้อมูลทางการเงินเพื่อประกอบการประเมินราคาหุ้นสามัญที่เสนอขาย

การเสนอขายหุ้นสามัญโดยบริษัทในครั้งนี้ ได้มีการกำหนดช่วงราคาเสนอขายเบื้องต้นที่ 2.08-2.28 บาทต่อหุ้น โดยหากพิจารณากำไรสุทธิของบริษัทในช่วง 12 เดือนย้อนหลัง (ตั้งแต่เดือนกรกฎาคม ปี 2566 - เดือนมิถุนายน ปี 2567) ซึ่งเท่ากับ 331.22 ล้านบาท หาดำเนินการจำนวนหุ้นสามัญทั้งหมดจำนวน 2,750,000,000 หุ้น (Fully Diluted) จะได้กำไรสุทธิต่อหุ้น (Earnings Per Share) เท่ากับ 0.1204 บาทต่อหุ้น และคิดเป็นอัตราส่วนราคาหุ้นต่อกำไรสุทธิต่อหุ้น (Price to Earnings Ratio : P/E) ประมาณ 17.28 - 18.94 เท่า

เพื่อเป็นข้อมูลประกอบการประเมินราคาหุ้นที่เสนอขาย บริษัทได้เปรียบเทียบอัตราส่วน P/E ของบริษัทจดทะเบียนที่มีลักษณะการประกอบธุรกิจที่ใกล้เคียงกับการประกอบธุรกิจของบริษัท ทั้งนี้ บริษัทได้พิจารณาบริษัทจดทะเบียนที่อยู่ในตลาดหลักทรัพย์แห่งประเทศไทย ("SET") ใน 3 หมวดธุรกิจ ดังนี้

- 1) หมวดธุรกิจการเกษตร (Agribusiness: AGRI) เนื่องจากกลุ่มบริษัทมีสัดส่วนรายได้เฉลี่ย 3 ปี (ปี 2564 - ปี 2566) ประมาณ 77% ของรายได้รวม 3 ปี ซึ่งคำนวณโดยอ้างอิงรายได้จากการจำหน่ายน้ำมันปาล์มดิบ (CPO) น้ำมันเมล็ดในปาล์ม (CPKO) น้ำมันปาล์มกึ่งบริสุทธิ์ (RBDPO) และผลิตภัณฑ์อื่นๆที่ไม่ใช่ไขมันไบโอดีเซลและน้ำมันปาล์มโอเลอิน
- 2) หมวดธุรกิจพลังงานและสาธารณูปโภค (Energy & Utilities: ENER) เนื่องจากกลุ่มบริษัทมีสัดส่วนรายได้เฉลี่ย 3 ปี (ปี 2564 - ปี 2566) ประมาณ 17% ของรายได้รวมรวม 3 ปี ซึ่งคำนวณโดยอ้างอิงรายได้จากการจำหน่ายน้ำมันไบโอดีเซล (B100) และ
- 3) หมวดธุรกิจอาหารและเครื่องดื่ม (Food & Beverage: FOOD) เนื่องจากกลุ่มบริษัทมีสัดส่วนรายได้เฉลี่ย 3 ปี (ปี 2564 - ปี 2566) ประมาณ 6% ของรายได้รวมรวม 3 ปี ซึ่งคำนวณโดยอ้างอิงรายได้จากการจำหน่ายน้ำมันปาล์มโอเลอิน (RBDOL)

หมายเหตุ : ในการวิเคราะห์เชิงลึก หากคำนวณโดยแยกรายได้จากการจำหน่ายน้ำมันปาล์มดิบ (CPO) น้ำมันเมล็ดในปาล์ม (CPKO) น้ำมันปาล์มกึ่งบริสุทธิ์ (RBDPO) ให้แก่กลุ่มลูกค้าผู้ผลิต B100 หรือผู้ค้าน้ำมันตามมาตรา 7 ซึ่งในท้ายที่สุดจะนำผลิตภัณฑ์ของกลุ่มบริษัทไปผลิตสินค้าปลายทางคือน้ำมันไบโอดีเซล จะพบว่าสัดส่วนรายได้เฉลี่ยสำหรับหมวดธุรกิจพลังงานและสาธารณูปโภค จะเท่ากับ 36% ของรายได้รวม 3 ปี หากคำนวณโดยแยกรายได้จากการจำหน่ายให้แก่กลุ่มลูกค้าผู้จำหน่ายน้ำมันพืช ซึ่งในท้ายที่สุดจะนำผลิตภัณฑ์ของกลุ่มบริษัทไปผลิตสินค้าปลายทางคือน้ำมันปาล์มโอเลอินภายใต้ตราสินค้าของตนเอง จะพบว่าสัดส่วนรายได้เฉลี่ยสำหรับหมวดธุรกิจอาหารและเครื่องดื่ม จะเท่ากับ 19% ของรายได้รวม 3 ปี โดยสัดส่วนรายได้เฉลี่ยสำหรับหมวดธุรกิจการเกษตรจะลดลงเหลือเท่ากับ 45% ของรายได้รวม 3 ปี

อย่างไรก็ดี บริษัทดังกล่าวอาจมีขนาดและโครงสร้างรายได้ที่แตกต่างจากบริษัท จึงไม่สามารถนำมาเปรียบเทียบกันได้โดยตรง โดยมีรายละเอียด ดังนี้



บริษัท	ตลาดรอง / หมวดธุรกิจ	ลักษณะการประกอบธุรกิจ
1. บริษัท บีบีจีไอ จำกัด (มหาชน)	SET / ENERGI	<ul style="list-style-type: none"><li>▪ บริษัทประกอบธุรกิจโดยการเข้าถือหุ้นในบริษัทอื่น (Holding Company) ที่ประกอบธุรกิจดังนี้ 1) ธุรกิจหลักคือ ธุรกิจผลิตและจำหน่ายผลิตภัณฑ์เชื้อเพลิงชีวภาพ ได้แก่ เอทานอล ไบโอดีเซล และ 2) ธุรกิจผลิตภัณฑ์ชีวภาพที่มีมูลค่าสูงที่เกี่ยวกับผลิตภัณฑ์ดูแลและส่งเสริมสุขภาพที่ใช้เทคโนโลยีขั้นสูง</li></ul>
2. บริษัท เอไอ เอนเนอร์จี จำกัด (มหาชน)	SET / ENERGI	<ul style="list-style-type: none"><li>▪ ผู้ผลิตน้ำมันไบโอดีเซล น้ำมันพืช กลิเซอรินบริสุทธิ์ และ ผลิตภัณฑ์ผลพลอยได้ จากน้ำมันปาล์มดิบ</li></ul>
3. บริษัท ไบโอ กรีน เอ็นเนอร์ยี เทค จำกัด (มหาชน)	SET / ENERGI	<ul style="list-style-type: none"><li>▪ 1) ธุรกิจน้ำมันปาล์ม (ธุรกิจหลัก) ประกอบธุรกิจผลิตและจำหน่ายน้ำมันไบโอดีเซล (B100) และผลิตภัณฑ์ผลพลอยได้จากปาล์ม 2) ธุรกิจพาณิชย์นาวี ประกอบธุรกิจเดินเรือระหว่างประเทศ และธุรกิจเกี่ยวกับการเดินเรือทะเล อย่างครบวงจร</li></ul>
4. บริษัท น้ำมันพืชไทย จำกัด (มหาชน)	SET / FOOD	<ul style="list-style-type: none"><li>▪ ผลิตและจำหน่ายน้ำมันถั่วเหลือง ตราอรุณ และวัตถุดิบอาหารสัตว์ ได้แก่ กากถั่วเหลือง, ดีฮัล ซอยมีล, ฟูลแฟตซอย, ดีฮัล ฟูลแฟตซอย รวมทั้ง เลซิดิน ซอยฮัล น้ำมันข้าวโพด น้ำมันทานตะวัน น้ำมันคาโนลา และน้ำมันมะกอก</li></ul>

บริษัท	ตลาดรอง / หมวดธุรกิจ	ลักษณะการประกอบธุรกิจ
5. บริษัท ชุมพรอุตสาหกรรมน้ำมันปาล์ม จำกัด (มหาชน)	SET / FOOD	<ul style="list-style-type: none"> <li>ดำเนินธุรกิจในฐานะเป็นผู้ผลิตและจำหน่ายผลิตภัณฑ์ น้ำมันปาล์มประเภทต่างๆ อาทิ น้ำมันปาล์มดิบ น้ำมันเมล็ดในปาล์ม น้ำมันปาล์มบริสุทธิ์ น้ำมันเมล็ดในปาล์มบริสุทธิ์ น้ำมันปาล์มโอเลอิน เพื่อการนำไปใช้ในอุตสาหกรรมต่อเนื่องต่างๆ มากมาย และ น้ำมันปาล์มโอเลอินผ่านกรรมวิธีบรรจุขวด บีบ และถุง ตรา "ลีลา" ที่ได้คุณภาพและมาตรฐานสากล สำหรับใช้ในตลาดผู้บริโภคทั่วไป รวมทั้งยังมีผลิตภัณฑ์ผลพลอยได้อื่นๆ อาทิ ไขปาล์มบริสุทธิ์ กรดไขมันปาล์ม และกากเมล็ดในปาล์มสำหรับใช้ในอุตสาหกรรมอาหารสัตว์</li> </ul>
6. บริษัท ยูนิวานิชน้ำมันปาล์ม จำกัด (มหาชน)	SET / AGRI	<ul style="list-style-type: none"> <li>ธุรกิจหลัก คือ สวนปาล์ม สกัดน้ำมันปาล์มดิบ และน้ำมันเมล็ดในปาล์มดิบ เพื่อจำหน่ายให้แก่โรงงานน้ำมันปาล์มทั้งในและต่างประเทศ โดยมีผลิตภัณฑ์พลอยได้ คือ เมล็ดในปาล์ม กากเมล็ดในปาล์มและกะลาปาล์ม นอกจากนี้ยังผลิตเมล็ดพันธุ์และต้นกล้าพันธุ์ปาล์ม น้ำมันลูกผสมจำหน่ายให้แก่เกษตรกรทั้งในและต่างประเทศ และโรงผลิตกระแสไฟฟ้าจากก๊าซชีวภาพ เพื่อจำหน่ายให้กับการไฟฟ้าส่วนภูมิภาค</li> </ul>
7. บริษัท วิจิตรภัณฑ์ปาล์มออยล์ จำกัด (มหาชน)	SET / AGRI	<ul style="list-style-type: none"> <li>บริษัทประกอบธุรกิจผลิตและจำหน่ายน้ำมันปาล์มดิบและผลพลอยได้จากการผลิตน้ำมันปาล์มดิบ รวมถึงธุรกิจผลิตและจำหน่ายไฟฟ้าจากของเสียหรือสิ่งเหลือใช้จากกระบวนการสกัดน้ำมันปาล์มดิบ</li> </ul>
8. บริษัท สหอุตสาหกรรมน้ำมันปาล์ม จำกัด (มหาชน)	SET / AGRI	<ul style="list-style-type: none"> <li>ดำเนินกิจการปลูกปาล์มน้ำมัน และมีโรงงานสกัดน้ำมันปาล์มดิบและน้ำมันเมล็ดในปาล์มดิบ ซึ่งเป็นวัตถุดิบของอุตสาหกรรมต่อเนื่องอื่น เช่น น้ำมันปรุงอาหาร เนยเทียม ไอศกรีม สบู่ แชมพู ส่วนผสมอาหาร เคมีภัณฑ์ อาหารสัตว์ เป็นต้น และน้ำมันปาล์มยังเป็นส่วนประกอบสำคัญในการผลิตไบโอดีเซล ซึ่งเป็นพลังงานทางเลือก</li> </ul>
9. บริษัท เอเชียน้ำมันปาล์ม จำกัด (มหาชน)	SET / AGRI	<ul style="list-style-type: none"> <li>สกัดน้ำมันปาล์มดิบและจำหน่ายผลิตภัณฑ์หลัก จากการสกัดน้ำมันปาล์มดิบและผลพลอยได้ รวมถึงผลิตพลังงานไฟฟ้าจากก๊าซชีวภาพ เพื่อจำหน่ายให้กับการไฟฟ้าส่วนภูมิภาค</li> </ul>

ที่มา: ตลาดหลักทรัพย์แห่งประเทศไทย

ทั้งนี้ ตารางสรุปข้อมูลที่ใช้ในการเปรียบเทียบเป็นอัตราส่วน P/E อ้างอิงข้อมูลในช่วงระยะเวลา 12 เดือนล่าสุด นับจากวันที่ 1 กรกฎาคม 2566 ถึงวันที่ 30 มิถุนายน 2567 เพื่อแสดงข้อมูลที่เป็นปัจจุบันและครอบคลุมความผันผวนของราคาหุ้นใน SET มีรายละเอียด ดังนี้

บริษัท	ชื่อย่อ หลักทรัพย์	ตลาดรอง / หมวดธุรกิจ	ราคาเฉลี่ย <sup>1/</sup> (บาท/หุ้น)	อัตราส่วน P/E เฉลี่ย <sup>2/</sup> (เท่า)
1. บริษัท บีบีจีไอ จำกัด (มหาชน)	BBGI	SET / ENERG	5.4	57.7
2. บริษัท เอไอ เอนเนอร์จี จำกัด (มหาชน)	AIE	SET / ENERG	1.5	18.5
3. บริษัท ไบโอ กรีน เอ็นเนอร์ยี เทค จำกัด (มหาชน)	BIOTEC	SET / ENERG	0.5	-. <sup>3/</sup>
4. บริษัท น้ำมันพืชไทย จำกัด (มหาชน)	TVO	SET / FOOD	21.7	21.0
5. บริษัท ชุมพรอุตสาหกรรมน้ำมันปาล์ม จำกัด (มหาชน)	CPI	SET / FOOD	2.8	19.6
6. บริษัท ยูนิวานิชน้ำมันปาล์ม จำกัด (มหาชน)	UVAN	SET / AGRI	8.6	11.4
7. บริษัท วิจิตรภัณฑ์ปาล์มออยล์ จำกัด (มหาชน)	VPO	SET / AGRI	0.9	-. <sup>3/</sup>
8. บริษัท สหอุตสาหกรรมน้ำมันปาล์ม จำกัด (มหาชน)	UPOIC	SET / AGRI	6.4	10.9
9. บริษัท เอเชียชน้ำมันปาล์ม จำกัด (มหาชน)	APO	SET / AGRI	2.0	-. <sup>3/</sup>

ที่มา: [www.setsmart.com](http://www.setsmart.com)

หมายเหตุ: 1/-ราคาตลาดต่อหุ้นเฉลี่ย 12 เดือนย้อนหลัง ตั้งแต่วันที่ 1 กรกฎาคม 2566 ถึงวันที่ 30 มิถุนายน 2567 โดยราคาต่อหุ้นเป็นราคาที่คำนวณจากราคาถัวเฉลี่ยถ่วงน้ำหนัก (VWAP)

2/-อัตราส่วน P/E เฉลี่ย 12 เดือนย้อนหลัง คำนวณจากค่าเฉลี่ยของอัตราส่วน P/E ตั้งแต่วันที่ 1 กรกฎาคม 2566 ถึงวันที่ 30 มิถุนายน 2567

3/-ไม่สามารถคำนวณ P/E ได้ เนื่องจากบริษัทดังกล่าวขาดทุนสุทธิในช่วง 12 เดือนล่าสุด (นับจากวันที่ 1 กรกฎาคม 2566 ถึงวันที่ 30 มิถุนายน 2567)

อย่างไรก็ดี อัตราส่วน P/E ดังกล่าวคำนวณจากฐานะการเงินในอดีต โดยที่ยังมิได้พิจารณาถึงผลการดำเนินงานหรือความสามารถในการทำกำไรของบริษัทดังกล่าวทั้งในปัจจุบันและอนาคต รวมทั้งไม่ได้เป็นอัตราส่วนที่สามารถนำมาเปรียบเทียบได้โดยตรง เนื่องจากการคำนวณอัตราส่วนในช่วงเวลาที่ต่างกันกับช่วงเวลาการเสนอขายหุ้นสามัญของบริษัท



5. ราคาหุ้นสามัญในตลาดรอง

- ไม่มี -

## 6. การจอง การจำหน่าย และการจัดสรร

ผู้จัดการการจัดจำหน่ายและรับประกันการจำหน่ายตามที่ระบุไว้ในข้อ 6.2.1 ขอสงวนสิทธิ์ในการเปลี่ยนแปลงรายละเอียดวิธีการขอรับหนังสือชี้ชวนและใบจองซื้อ ระยะเวลาจองซื้อ วิธีการจองซื้อ การชำระเงินค่าจองซื้อ และวิธีการจัดสรรหุ้นสามัญ รวมถึงการเปลี่ยนแปลงเอกสารต่างๆ ในการจองซื้อ ตามที่ระบุไว้ในเอกสารฉบับนี้ตามความเหมาะสม ในกรณีที่เกิดปัญหา อุปสรรค หรือข้อจำกัดในการดำเนินการ ทั้งนี้ เพื่ออำนวยความสะดวกให้แก่นักลงทุน และเพื่อให้การเสนอขายหุ้นสามัญครั้งนี้ประสบความสำเร็จ โดยคำตัดสินของผู้จัดการการจัดจำหน่ายและรับประกันการจำหน่ายไม่ว่าในกรณีใดๆ ถือเป็นที่สุด โดยการกระทำดังกล่าวจะอยู่บนพื้นฐานของความเป็นธรรม และจะไม่เป็นการขัดต่อกฎหมายและกฎเกณฑ์ต่างๆ ที่เกี่ยวข้อง โดยผู้จองซื้อไม่มีสิทธิโต้แย้ง หรือเรียกร้องค่าเสียหาย หรือเรียกร้องให้บริษัท หรือผู้จัดการการจัดจำหน่ายและรับประกันการจำหน่าย หรือผู้จัดจำหน่ายและรับประกันการจำหน่ายรับผิดชอบในความเสียหาย หรือสูญเสียใดๆ ที่เกิดจากการดำเนินการดังกล่าว

### 6.1 วิธีการเสนอขายหลักทรัพย์

การเสนอขายหุ้นสามัญต่อผู้ลงทุนในครั้งนี้ จะเสนอขายผ่านผู้จัดการการจัดจำหน่ายและรับประกันการจำหน่ายตามที่ระบุไว้ในข้อ 6.2.1 และผู้จัดจำหน่ายและรับประกันการจำหน่ายตามที่ระบุไว้ในข้อ 6.2.2

### 6.2 ผู้จัดการจำหน่ายหลักทรัพย์ (เรียงตามลำดับตัวอักษร)

#### 6.2.1 ผู้จัดการการจัดจำหน่ายและรับประกันการจำหน่าย

**บริษัทหลักทรัพย์ เมย์แบงก์ (ประเทศไทย) จำกัด (มหาชน)**

เลขที่ 999/9 ชั้น 20 และ 21 The Offices At Central World

ถนนพระรามที่ 1 แขวงปทุมวัน เขตปทุมวัน กรุงเทพฯ 10330

โทรศัพท์ 02-658-6300

เว็บไซต์ [www.maybank-ke.co.th](http://www.maybank-ke.co.th)

**บริษัทหลักทรัพย์ หยวนต้า (ประเทศไทย) จำกัด**

เลขที่ 127 ชั้น 14 – 16 อาคารเกษร ทาวเวอร์

ถนนราชดำริ แขวงลุมพินี เขตปทุมวัน กรุงเทพฯ 10330

โทรศัพท์ 02-009-8888

เว็บไซต์ [www.yuanta.co.th](http://www.yuanta.co.th)

#### 6.2.2 ผู้จัดการจำหน่ายและรับประกันการจำหน่าย

**บริษัทหลักทรัพย์ ซีจีเอส อินเทอร์เน็ตเนชั่นแนล (ประเทศไทย) จำกัด**

เลขที่ 130 – 132 อาคารสินธรทาวเวอร์ 2 ชั้น 2, 3 และอาคารสินธรทาวเวอร์ 3 ชั้น 12

ถนนวิฑู แขวงลุมพินี เขตปทุมวัน กรุงเทพฯ 10330

โทรศัพท์ 02-841-9000

เว็บไซต์ [www.cgsi.co.th](http://www.cgsi.co.th)

**บริษัทหลักทรัพย์ ทรีเน็ต จำกัด**



เลขที่ 1 ชั้น 22 และ 23 อาคารพาร์ค สีสลม  
ถนนคอนแวนต์ แขวงสีลม เขตบางรัก กรุงเทพฯ 10500  
โทรศัพท์ 02-088-9100 หรือ 02-343-9500  
เว็บไซต์ www.trinitythai.com

### บริษัทหลักทรัพย์ไอรา จำกัด (มหาชน)

เลขที่ 319 ชั้น 17 และ 20 อาคารจัตุรัสจามจุรี  
ถนนพญาไท แขวงปทุมวัน เขตปทุมวัน กรุงเทพฯ 10330  
โทรศัพท์ 02-080-2888  
เว็บไซต์ www.aira.co.th

(หากไม่ได้กล่าวถึงผู้จัดการการจัดจำหน่ายและรับประกันการจำหน่าย หรือผู้จัดจำหน่ายและรับประกันการจำหน่ายรายใดรายหนึ่งโดยเฉพาะ รวมเรียกผู้จัดการการจัดจำหน่ายและรับประกันการจำหน่าย และผู้จัดจำหน่ายและรับประกันการจำหน่ายว่า “ผู้จัดจำหน่ายหลักทรัพย์”)

## 6.3 เงื่อนไข และค่าตอบแทนในการจัดจำหน่ายหลักทรัพย์

### 6.3.1 เงื่อนไขในการจัดจำหน่ายหลักทรัพย์

บริษัท เพชรศรีวิชัย เอ็นเตอร์ไพรส์ จำกัด (มหาชน) ตกลงมอบหมายให้ผู้จัดการการจัดจำหน่ายและรับประกันการจำหน่ายตามที่ระบุในข้อ 6.2.1 และผู้จัดจำหน่ายและรับประกันการจำหน่ายตามที่ระบุในข้อ 6.2.2 เป็นผู้ดำเนินการจัดจำหน่ายหุ้นสามัญของบริษัท ซึ่งการเสนอขายข้างต้นเป็นการเสนอขายหุ้นสามัญเพิ่มทุนที่เสนอขายโดยบริษัท จำนวน 750,000,000 หุ้น ในช่วงราคาเสนอขายเบื้องต้น 2.08 – 2.28 บาทต่อหุ้น โดยผู้จัดจำหน่ายหลักทรัพย์ตามที่ระบุในข้อ 6.2 มีข้อตกลงรับประกันการจำหน่ายหุ้นสามัญของบริษัท เป็นประเภทรับประกันผลการจำหน่ายอย่างแน่นอนทั้งจำนวน (Firm Underwriting) ทั้งนี้ รายละเอียดให้เป็นไปตามเงื่อนไขที่ระบุไว้ในสัญญาแต่งตั้งผู้จัดจำหน่ายหลักทรัพย์ (Underwriting Agreement)

ทั้งนี้ ผู้จัดการการจัดจำหน่ายและรับประกันการจำหน่ายตามที่ระบุในข้อ 6.2.1 มีสิทธิใช้ดุลยพินิจพิจารณายกเลิกการจัดจำหน่ายหุ้นสามัญในครั้งนี้อย่างใดก็ตามที่กําหนดไว้ในสัญญาแต่งตั้งผู้จัดจำหน่ายหลักทรัพย์ (Underwriting Agreement) ซึ่งรวมถึงเหตุการณ์ดังต่อไปนี้

- (1) เมื่อเกิดการเปลี่ยนแปลงอย่างมีนัยสำคัญทางการเงิน เศรษฐกิจ ภาวะการซื้อขายหลักทรัพย์ในตลาดหลักทรัพย์ฯ หรือการเมืองทั้งในประเทศและต่างประเทศ หรือการเปลี่ยนแปลงอย่างมีนัยสำคัญในธุรกิจหรือการดำเนินงานของบริษัทที่อาจมีผลกระทบต่อราคาเสนอขายหุ้นสามัญในครั้งนี้อย่างใดก็ตามที่กําหนดไว้ในสัญญาแต่งตั้งผู้จัดจำหน่ายหลักทรัพย์ (Underwriting Agreement) หรือ
- (2) เมื่อบริษัท ไม่สามารถปฏิบัติตามเงื่อนไขใดๆ ที่กําหนดไว้ในสัญญาแต่งตั้งผู้จัดจำหน่ายหลักทรัพย์ (Underwriting Agreement) หรือ
- (3) เมื่อมีเหตุที่ทำให้สำนักงานคณะกรรมการกำกับหลักทรัพย์และตลาดหลักทรัพย์ (“สำนักงาน ก.ล.ต.”) หรือหน่วยงานราชการสั่งระงับหรือหยุดการเสนอขายหุ้นสามัญ หรือมีเหตุการณ์ใดที่ทำให้ไม่สามารถส่งมอบหุ้นสามัญที่เสนอขายได้ หรือ
- (4) เมื่อมีการยกเลิกสัญญาแต่งตั้งผู้จัดจำหน่ายหลักทรัพย์ (Underwriting Agreement)

ทั้งนี้ รายละเอียดและเงื่อนไขการยกเลิกการเสนอขายและการจัดจำหน่ายหุ้นสามัญดังกล่าวข้างต้นจะเป็นไปตามรายละเอียดและเงื่อนไขที่กำหนดไว้ในสัญญาแต่งตั้งผู้จัดจำหน่ายหลักทรัพย์ (Underwriting Agreement)

ในกรณีที่ผู้จัดการการจัดจำหน่ายและรับประกันการจำหน่ายตามที่ระบุในข้อ 6.2.1 ยกเลิกการเสนอขายหรือการจัดจำหน่ายหุ้นสามัญในครั้งนี้อย่างใดก็ตามที่กําหนดข้างต้น หรือเหตุอื่นที่ระบุไว้ในสัญญาแต่งตั้งผู้จัดจำหน่ายหลักทรัพย์ (Underwriting Agreement) ผู้จัดการการจัดจำหน่ายและรับประกันการจำหน่ายตามที่ระบุไว้ในข้อ 6.2.1 และผู้

จัดจำหน่ายและรับประกันการจำหน่ายตามที่ระบุไว้ในข้อ 6.2.2 จะดำเนินการคืนเงินค่าจองซื้อทั้งจำนวนให้แก่ผู้จองซื้อแต่ ละรายที่จองซื้อหุ้นสามัญในส่วนของตนตามรายละเอียดที่ระบุไว้ในข้อ 6.9.4

ทั้งนี้ บริษัท ผู้จัดการการจำหน่ายและรับประกันการจำหน่าย และผู้จัดจำหน่ายและรับประกันการจำหน่าย จะ ไม่รับผิดชอบใดๆ ต่อผู้จองซื้อจากการยกเลิกการเสนอขายหรือการจัดจำหน่ายหุ้นสามัญ และผู้จองซื้อไม่มีสิทธิในการ เรียกร้องดอกเบี้ย และ/หรือ ค่าเสียหายใดๆ จากบริษัท ผู้จัดการการจำหน่ายและรับประกันการจำหน่าย และผู้จัด จำหน่ายและรับประกันการจำหน่าย จากการยกเลิกการจัดจำหน่ายหุ้นสามัญดังกล่าว

### 6.3.2 ค่าตอบแทนในการจัดจำหน่ายหลักทรัพย์

บริษัทตกลงจ่ายค่าตอบแทนการจัดจำหน่ายและรับประกันการจำหน่ายให้แก่ผู้จัดการการจำหน่ายและ รับประกันการจำหน่ายตามที่ระบุไว้ในข้อ 6.2.1 และผู้จัดจำหน่ายและรับประกันการจำหน่ายตามที่ระบุไว้ในข้อ 6.2.2 รวม เป็นเงินทั้งสิ้น 46.80 – 51.30 ล้านบาท (ไม่รวมภาษีมูลค่าเพิ่ม) โดยการชำระเงินดังกล่าวจะเป็นไปตามสัญญาแต่งตั้งผู้จัด จำหน่ายหลักทรัพย์ (Underwriting Agreement)

### 6.3.3 ประมาณการจำหน่ายเงินค่าหลักทรัพย์ที่บริษัทจะได้รับ

จำนวนเงินค่าหุ้นสามัญที่บริษัทจะได้รับโดยประมาณ (ไม่รวมภาษีมูลค่าเพิ่ม)

หุ้นสามัญเพิ่มทุน จำนวน 750,000,000 หุ้น 1,560,000,000 - 1,710,000,000 บาท

ในราคาหุ้นละ 2.08 – 2.28 บาท

หัก ค่าใช้จ่ายในการเสนอขายหุ้นสามัญ 65,902,000 - 70,402,000 บาท

โดยประมาณ

จำนวนเงินค่าหุ้นสามัญที่บริษัทจะได้รับ 1,494,098,000 - 1,639,598,000 บาท

จำนวนเงินค่าหุ้นสามัญที่บริษัทจะได้รับต่อหุ้น 1.99 - 2.19 บาทต่อหุ้น

### 6.4 ประมาณการค่าใช้จ่ายในการเสนอขายหุ้นสามัญ

ค่าใช้จ่ายในการเสนอขายหุ้นสามัญเพิ่มทุนของบริษัท (ไม่รวมภาษีมูลค่าเพิ่ม)

ค่าธรรมเนียมค่าขออนุญาตเสนอขายหุ้นสามัญที่ออกใหม่ 300,000 บาท

ค่าธรรมเนียมการยื่นแบบแสดงรายการข้อมูลการเสนอขายหลักทรัพย์ 855,000 บาท

ค่าธรรมเนียมการจดทะเบียนเพิ่มทุนชำระแล้ว 50,000 บาท

ค่าธรรมเนียมการขออนุญาตให้รับหลักทรัพย์เป็นหลักทรัพย์จดทะเบียน 50,000 บาท

ทะเบียน<sup>1/</sup>

ค่าธรรมเนียมแรกเข้าของการเป็นหลักทรัพย์จดทะเบียน<sup>1/</sup> 1,375,000 บาท

ค่าธรรมเนียมการจัดจำหน่ายและรับประกันการจำหน่ายหลักทรัพย์ 46,800,000 - 51,300,000 บาท

ค่าพิมพ์หนังสือชี้ชวน ใบจองซื้อหุ้นสามัญ และเอกสารอื่นๆ 60,000 บาท

โดยประมาณ

ค่าใช้จ่ายอื่นๆ<sup>2/</sup> โดยประมาณ 16,412,000 บาท

รวมค่าใช้จ่ายทั้งสิ้น 65,902,000 - 70,402,000 บาท

หมายเหตุ:

1/ - ไม่รวมค่าธรรมเนียมรายปี

2/ - ค่าใช้จ่ายอื่นๆ รวมถึง ค่าธรรมเนียมที่ปรึกษาทางการเงิน ที่ปรึกษากฎหมาย ค่าโฆษณาประชาสัมพันธ์ และค่าใช้จ่ายอื่นๆ ที่เกี่ยวข้องกับ การเสนอ ขายหุ้นสามัญในครั้งนี้ เป็นต้น

### 6.5 วิธีการขอรับหนังสือชี้ชวนและใบจองซื้อหุ้นสามัญ

**6.5.1 สำหรับกรรมการ ผู้บริหาร และพนักงานของบริษัทหรือบริษัทย่อย และบุคคลที่มีความสัมพันธ์กับบริษัทหรือบริษัทย่อย**

สามารถติดต่อขอรับหนังสือชี้ชวนและใบจองซื้อหุ้นสามัญได้ที่ (1) สำนักงานของบริษัท หรือ (2) สำนักงานของผู้จัดการการจัดจำหน่ายและรับประกันการจำหน่ายตามที่ระบุไว้ในข้อ 6.2.1 ภายในเวลา 9.00 – 16.00 น. ในวันทำการ ตั้งแต่วันที่ 29 สิงหาคม 2567 (วันที่ภายหลังจากวันที่หนังสือชี้ชวนมีผลใช้บังคับ) จนถึงวันที่ 3 กันยายน 2567

**6.5.2 สำหรับผู้มีอุปการคุณของบริษัทหรือบริษัทย่อย**

สามารถติดต่อขอรับหนังสือชี้ชวนและใบจองซื้อหุ้นสามัญได้ที่ (1) สำนักงานของบริษัท หรือ (2) สำนักงานของผู้จัดการการจัดจำหน่ายและรับประกันการจำหน่ายตามที่ระบุไว้ในข้อ 6.2.1 ภายในเวลา 9.00 – 16.00 น. ในวันทำการ ตั้งแต่วันที่ 29 สิงหาคม 2567 (วันที่ภายหลังจากวันที่หนังสือชี้ชวนมีผลใช้บังคับ) จนถึงวันที่ 3 กันยายน 2567

**6.5.3 สำหรับนักลงทุนสถาบัน**

สามารถติดต่อขอรับหนังสือชี้ชวนและใบจองซื้อหุ้นสามัญได้ที่สำนักงานของผู้จัดการการจัดจำหน่ายและรับประกันการจำหน่ายตามที่ระบุไว้ในข้อ 6.2.1 ภายในเวลา 9.00 – 16.00 น. ในวันทำการ ตั้งแต่วันที่ 29 สิงหาคม 2567 (วันที่ภายหลังจากวันที่หนังสือชี้ชวนมีผลใช้บังคับ) จนถึงวันที่ 6 กันยายน 2567

**6.5.4 สำหรับบุคคลตามดุลยพินิจของผู้จัดจำหน่ายหลักทรัพย์**

สามารถติดต่อขอรับหนังสือชี้ชวนและใบจองซื้อหุ้นสามัญได้ที่ (1) สำนักงานของผู้จัดการการจัดจำหน่ายและรับประกันการจำหน่ายตามที่ระบุไว้ในข้อ 6.2.1 และ (2) สำนักงานของผู้จัดจำหน่ายและรับประกันการจำหน่ายตามที่ระบุไว้ในข้อ 6.2.2 ภายในเวลา 9.00 – 16.00 น. ในวันทำการ ตั้งแต่วันที่ 29 สิงหาคม 2567 (วันที่ภายหลังจากวันที่หนังสือชี้ชวนมีผลใช้บังคับ) จนถึงวันที่ 3 กันยายน 2567

ทั้งนี้ ผู้จองซื้อสามารถดาวน์โหลด (Download) หนังสือชี้ชวนซึ่งมีข้อมูลไม่แตกต่างจากหนังสือชี้ชวนที่ยื่นต่อสำนักงาน ก.ล.ต. เพื่อศึกษารายละเอียดการเสนอขายหุ้นสามัญครั้งนี้ได้ก่อนทำการจองซื้อจากเว็บไซต์ [www.sec.or.th](http://www.sec.or.th)

## 6.6 วิธีการจัดสรรหุ้นสามัญที่เสนอขาย

การจัดสรรหุ้นสามัญของบริษัทที่เสนอขายในครั้งนี้ แบ่งการจัดสรรออกเป็น 4 ส่วน ได้แก่ (1) กรรมการ ผู้บริหาร และพนักงานของบริษัทหรือบริษัทย่อย และบุคคลที่มีความสัมพันธ์กับบริษัทหรือบริษัทย่อย (2) ผู้มีอุปการคุณของบริษัทหรือบริษัทย่อย (3) นักลงทุนสถาบัน และ (4) บุคคลตามดุลยพินิจของผู้จัดจำหน่ายหลักทรัพย์

การจัดสรรหุ้นสามัญจะอยู่ภายใต้หลักเกณฑ์ดังนี้

- (1) ผู้จัดการการจัดจำหน่ายและรับประกันการจำหน่ายตามที่ระบุไว้ในข้อ 6.2.1 และผู้จัดจำหน่ายและรับประกันการจำหน่ายตามที่ระบุไว้ในข้อ 6.2.2 จะไม่จัดสรรหุ้นสามัญที่เสนอขายให้แก่ ก) ผู้จัดการการจัดจำหน่ายและรับประกันการจำหน่าย และผู้จัดจำหน่ายและรับประกันการจำหน่าย ทุกสาย (ข) กรรมการ ผู้บริหาร ผู้ถือหุ้นรายใหญ่ ผู้มีอำนาจควบคุมของบุคคลตาม (ก) (ค) บริษัทใหญ่ ของบุคคลตาม (ก) (ง) ผู้ที่เกี่ยวข้องของบุคคลตาม (ข) ข้างต้น (จ) บริษัทย่อยของบริษัท เพชรศรีวิชัย เอ็นเตอร์ไพรส์ จำกัด (มหาชน) และ (ฉ) กองทุนรวมที่มีลักษณะที่ผู้จัดการการจัดจำหน่ายและรับประกันการจำหน่าย และผู้จัดจำหน่ายและรับประกันการจำหน่ายถูกห้ามมิให้จัดสรรหลักทรัพย์ให้ เว้นแต่เป็นหุ้นที่หลีกเลี่ยงจากการจองซื้อของผู้จองซื้อทั้งหมด ซึ่งผู้จัดการการจัดจำหน่ายและรับประกันการจำหน่ายและผู้จัดจำหน่ายและรับประกันการจำหน่ายตกลงจะเข้าซื้อหุ้นที่หลีกเลี่ยงดังกล่าวตามส่วนที่ตนรับจัดจำหน่าย (Firm Commitment) ตามเงื่อนไขภายใต้สัญญาแต่งตั้งผู้จัดจำหน่ายหลักทรัพย์ (Underwriting Agreement) ทั้งนี้ เป็นไปตามประกาศคณะกรรมการกำกับตลาดทุนที่ ทธ. 27/2559 เรื่อง หลักเกณฑ์เงื่อนไข และวิธีการในการจัดจำหน่ายหลักทรัพย์ ลงวันที่ 8 กรกฎาคม 2559 (รวมทั้งที่มีการแก้ไขเพิ่มเติม) และจะจัดสรรหุ้นสามัญให้แก่บุคคลที่มีความสัมพันธ์กับบริษัทหรือบริษัทย่อย ซึ่งได้แก่ กรรมการ ผู้บริหาร ผู้ถือหุ้นรายใหญ่ ผู้มีอำนาจควบคุม บริษัทใหญ่ของบริษัท และผู้ที่เกี่ยวข้อง รวมถึงกองทุนส่วนบุคคลของบุคคลดังกล่าว ในจำนวนไม่เกินกว่าอัตราที่กำหนดตามประกาศคณะกรรมการกำกับตลาดทุนที่ ทจ. 40/2557 เรื่อง การจำหน่ายหลักทรัพย์ที่ออกใหม่ประเภทหุ้นและใบสำคัญแสดงสิทธิที่จะซื้อหุ้นของบริษัทที่ออกตราสารทุน ลงวันที่ 7 พฤศจิกายน 2557 (รวมทั้งที่มีการแก้ไขเพิ่มเติม) เว้นแต่เป็นการจัดสรรหุ้นสามัญที่หลีกเลี่ยงจากการจองซื้อของผู้จองซื้อทั้งหมด
- (2) ผู้จัดการการจัดจำหน่ายและรับประกันการจำหน่ายตามที่ระบุไว้ในข้อ 6.2.1 ขอสงวนสิทธิที่จะไม่เสนอขายหุ้นสามัญ ไม่ส่งเอกสารเกี่ยวกับการเสนอขายหุ้นสามัญ และไม่จัดสรรหุ้นสามัญให้ผู้จองซื้อรายใดรายหนึ่ง หากการเสนอขาย การส่งเอกสารเกี่ยวกับการเสนอขาย หรือการจัดสรรดังกล่าวทำให้หรืออาจเป็นผลให้เป็นการกระทำการขัดต่อกฎหมายหรือระเบียบข้อบังคับต่างๆ หรือจะเป็นผลให้ต้องดำเนินการใดๆ เพิ่มเติมไปจากที่ต้องดำเนินการตามกฎหมายระเบียบที่เกี่ยวข้องกับการออกและเสนอขายหลักทรัพย์ หรือบทบัญญัติอื่นใดภายใต้กฎหมายไทย หรือไม่ปฏิบัติตามวิธีการ หลักเกณฑ์ และเงื่อนไขที่กำหนดไว้ในส่วนที่ 4 นี้
- (3) ผู้จัดการการจัดจำหน่ายและรับประกันการจำหน่ายตามที่ระบุไว้ในข้อ 6.2.1 ขอสงวนสิทธิที่จะใช้ดุลยพินิจเปลี่ยนแปลงจำนวนหุ้นสามัญที่จัดสรรให้แก่ผู้ลงทุนในแต่ละประเภท เช่น อาจพิจารณาจัดสรรให้แก่บุคคลตามดุลยพินิจของผู้จัดจำหน่ายหลักทรัพย์ ในส่วนของผู้จัดการการจัดจำหน่ายและรับประกันการจำหน่ายเพิ่มเติม หากพิจารณาแล้วเห็นว่าหุ้นสามัญหลีกเลี่ยงจากการจัดสรรในส่วนของนักลงทุนสถาบัน หรือในกรณีกลับกัน อาจพิจารณาจัดสรรให้แก่ นักลงทุนสถาบันเพิ่มเติม หากพิจารณาแล้วเห็นว่าหุ้นสามัญหลีกเลี่ยงจากการจัดสรรในส่วนของบุคคลตามดุลยพินิจของผู้จัดจำหน่ายหลักทรัพย์ ในส่วนของผู้จัดการการจัดจำหน่ายและรับประกันการจำหน่าย ทั้งนี้ เพื่อให้การเสนอขายหุ้นสามัญในครั้งนี้ประสบความสำเร็จสูงสุด

การจัดสรรหุ้นสามัญในครั้งนี้เป็นการปฏิบัติเพื่อให้สอดคล้องกับคุณสมบัติที่กำหนดตาม ข้อ 4(3) เรื่อง การกระจายการถือหุ้นรายย่อย ภายใต้ข้อบังคับตลาดหลักทรัพย์แห่งประเทศไทย เรื่อง การรับหุ้นสามัญหรือหุ้นบุริมสิทธิเป็นหลักทรัพย์จดทะเบียน พ.ศ.2558 ลงวันที่ 11 พฤษภาคม 2558 (รวมทั้งที่มีการแก้ไขเพิ่มเติม)

### 6.6.1 วิธีการจัดสรรหุ้นสามัญให้แก่กรรมการ ผู้บริหาร และพนักงานของบริษัทหรือบริษัทย่อย และบุคคลที่มีความสัมพันธ์กับบริษัทหรือบริษัทย่อย

ที่ประชุมวิสามัญผู้ถือหุ้น ครั้งที่ 1/2566 เมื่อวันที่ 29 พฤษภาคม 2566 ที่ประชุมคณะกรรมการบริษัท ครั้งที่ 4/2567 เมื่อวันที่ 13 สิงหาคม 2567 รวมถึงที่ประชุมวิสามัญผู้ถือหุ้น ครั้งที่ 2/2567 เมื่อวันที่ 27 สิงหาคม 2567 มีมติจัดสรรหุ้นสามัญจำนวนไม่เกิน 75,000,000 หุ้น เพื่อเสนอขายให้แก่กรรมการ ผู้บริหาร และพนักงานของบริษัทหรือบริษัทย่อย และบุคคลที่มีความสัมพันธ์กับบริษัทหรือบริษัทย่อย โดยจะทำการจัดสรรหุ้นสามัญให้แก่บุคคลที่มีสถานะเป็นกรรมการ ผู้บริหาร และพนักงานของบริษัทหรือบริษัทย่อย และบุคคลที่มีความสัมพันธ์กับบริษัทหรือบริษัทย่อย ณ วันที่มีการเสนอขายหุ้นสามัญของบริษัท ทั้งนี้ ให้ประธานเจ้าหน้าที่บริหารและกรรมการผู้จัดการใหญ่ เป็นผู้มีอำนาจในการพิจารณากำหนดรายชื่อกรรมการ ผู้บริหาร และพนักงานของบริษัทหรือบริษัทย่อย และบุคคลที่มีความสัมพันธ์กับบริษัทหรือบริษัทย่อย และจำนวนหุ้นที่กรรมการ ผู้บริหาร และพนักงานของบริษัทหรือบริษัทย่อย และบุคคลที่มีความสัมพันธ์กับบริษัทหรือบริษัทย่อยแต่ละรายจะได้รับการจัดสรรหุ้นตามหลักเกณฑ์ที่กำหนด โดยจำนวนหุ้นสามัญที่จัดสรรให้แก่กรรมการ ผู้บริหาร และพนักงานของบริษัทหรือบริษัทย่อย และบุคคลที่มีความสัมพันธ์กับบริษัทหรือบริษัทย่อย จะมีจำนวนขั้นต่ำ 1,000 หุ้น และเพิ่มเป็นทวีคูณของ 100 หุ้น และจะเป็นราคาเสนอขายเดียวกันกับราคาเสนอขายหุ้นสามัญที่บริษัทจัดสรรต่อประชาชนทั่วไป

ทั้งนี้ ในกรณีที่หุ้นสามัญของบริษัทเหลือจากการจัดสรรให้แก่กรรมการ ผู้บริหาร และพนักงานของบริษัทหรือบริษัทย่อย และบุคคลที่มีความสัมพันธ์กับบริษัทหรือบริษัทย่อย บริษัทจะนำหุ้นสามัญที่เหลือดังกล่าวไปจัดสรรเพื่อเสนอขายต่อนักลงทุนสถาบัน และ/หรือ บุคคลตามดุลยพินิจของผู้จัดจำหน่ายหลักทรัพย์ต่อไป

หากยอดจองซื้อหุ้นสามัญของผู้จองซื้อที่เป็นกรรมการ ผู้บริหาร และพนักงานของบริษัทหรือบริษัทย่อย และบุคคลที่มีความสัมพันธ์กับบริษัทหรือบริษัทย่อย ครบตามจำนวนที่กำหนดแล้ว ผู้จัดการการจัดจำหน่ายและรับประกันการจำหน่ายตามที่ระบุไว้ในข้อ 6.2.1 ขอสงวนสิทธิ์ในการปิดรับจองซื้อหุ้นสามัญก่อนครบกำหนดระยะเวลาการจองซื้อ

รายชื่อกรรมการ ผู้บริหาร และบุคคลที่มีความสัมพันธ์กับบริษัทหรือบริษัทย่อย ซึ่งได้รับการจัดสรรหุ้นสามัญ ในฐานะกรรมการและผู้บริหารของบริษัทหรือบริษัทย่อยและบุคคลที่มีความสัมพันธ์กับบริษัทหรือบริษัทย่อย มีรายละเอียดดังนี้

ลำดับ	รายชื่อ	ตำแหน่ง / บริษัท	จำนวนหุ้นสามัญที่ได้รับจัดสรร (หุ้น)	ร้อยละของจำนวนหุ้นสามัญที่เสนอขาย
1	นายพรพิพัฒน์ประสิทธิ์สุภผล	รองกรรมการผู้จัดการ	ไม่เกิน 3,000,000 หุ้น	0.4000%
2	นางสาวพรพิศ ทองใบใหญ่	บุคคลที่มีความสัมพันธ์กับนายพรพิพัฒน์ประสิทธิ์สุภผล (รองกรรมการผู้จัดการ)	ไม่เกิน 2,000,000 หุ้น	0.2667%
3	นายเกียรติ ไชยะกุล	ผู้อำนวยการอาวุโส สายงานบัญชีและการเงิน	ไม่เกิน 100,000 หุ้น	0.0133%
รวม			ไม่เกิน 5,100,000 หุ้น	0.6800%

ทั้งนี้ ไม่มีกรรมการ ผู้บริหาร และพนักงานของบริษัทหรือบริษัทย่อยรายใดที่ได้รับการจัดสรรหุ้นสามัญเกินกว่า 5% ของจำนวนหุ้นสามัญที่เสนอขายในครั้งนี้

### 6.6.2 วิธีการจัดสรรหุ้นสามัญให้แก่ผู้มีอุปการคุณของบริษัทหรือบริษัทย่อย

ที่ประชุมวิสามัญผู้ถือหุ้น ครั้งที่ 1/2566 เมื่อวันที่ 29 พฤษภาคม 2566 และที่ประชุมคณะกรรมการบริษัท ครั้งที่ 4/2567 เมื่อวันที่ 13 สิงหาคม 2567 รวมถึงที่ประชุมวิสามัญผู้ถือหุ้น ครั้งที่ 2/2567 เมื่อวันที่ 27 สิงหาคม 2567 มีมติ

กำหนดหลักเกณฑ์ในการกำหนดลักษณะความสัมพันธ์ที่สร้างประโยชน์อย่างชัดเจนให้กับบริษัทหรือบริษัทย่อย และจัดสรรหุ้นสามัญจำนวนไม่เกิน 112,500,000 หุ้น เพื่อเสนอขายให้แก่ผู้มีอุปการคุณของบริษัทหรือบริษัทย่อย และมอบหมายให้ประธานเจ้าหน้าที่บริหารและกรรมการผู้จัดการใหญ่ เป็นผู้มีอำนาจในการพิจารณากำหนดรายชื่อผู้มีอุปการคุณของบริษัทหรือบริษัทย่อย ที่จะได้รับการจัดสรรหุ้นตามหลักเกณฑ์ที่กำหนด และมอบหมายให้เลขานุการบริษัท ทำหน้าที่เป็นผู้ดูแลติดตามการจัดสรรหุ้นในส่วนของผู้มีอุปการคุณของบริษัทหรือบริษัทย่อย โดยจำนวนหุ้นสามัญที่จัดสรรให้แก่ผู้มีอุปการคุณของบริษัทหรือบริษัทย่อย จะมีจำนวนขั้นต่ำ 1,000 หุ้น และเพิ่มเป็นจำนวนทวีคูณของ 100 หุ้น

ทั้งนี้ ในกรณีที่หุ้นสามัญของบริษัทเหลือจากการจัดสรรให้แก่ผู้มีอุปการคุณของบริษัทหรือบริษัทย่อย บริษัทจะนำหุ้นสามัญที่เหลือดังกล่าวไปจัดสรรเพื่อเสนอขายต่อนักลงทุนสถาบัน และ/หรือ บุคคลตามดุลยพินิจของผู้จัดจำหน่ายหลักทรัพย์ต่อไป

หากยอดจองซื้อหุ้นสามัญของผู้จองซื้อที่เป็นผู้มีอุปการคุณของบริษัทหรือบริษัทย่อยครบตามจำนวนที่กำหนดแล้ว ผู้จัดการการจัดจำหน่ายและรับประกันการจำหน่ายตามที่ระบุไว้ในข้อ 6.2.1 ขอสงวนสิทธิ์ในการปิดรับจองซื้อหุ้นสามัญก่อนครบกำหนดระยะเวลาการจองซื้อ

### 6.6.3 วิธีการจัดสรรหุ้นสามัญให้แก่ักลงทุนสถาบัน

การจัดสรรหุ้นสามัญให้แก่ักลงทุนสถาบันในประเทศให้อยู่ในดุลยพินิจของผู้จัดการการจัดจำหน่ายและรับประกันการจำหน่ายตามที่ระบุไว้ในข้อ 6.2.1 โดยจะจัดสรรให้แก่บุคคลใด และ/หรือ ในจำนวนมากน้อยเท่าใดก็ได้ หรือจะปฏิเสธการจัดสรรหุ้นสามัญให้แก่บุคคลใดก็ได้ ทั้งนี้ จำนวนหุ้นสามัญที่จัดสรรให้แก่ักลงทุนสถาบันจะมีจำนวนขั้นต่ำ 1,000 หุ้น และเพิ่มเป็นจำนวนทวีคูณของ 100 หุ้น

หากยอดจองซื้อหุ้นสามัญของักลงทุนสถาบันครบตามจำนวนที่กำหนดแล้ว ผู้จัดการการจัดจำหน่ายและรับประกันการจำหน่ายตามที่ระบุไว้ในข้อ 6.2.1 ขอสงวนสิทธิ์ในการปิดรับจองซื้อหุ้นสามัญก่อนครบกำหนดระยะเวลาการจองซื้อ

### 6.6.4 วิธีการจัดสรรหุ้นสามัญให้แก่บุคคลตามดุลยพินิจของผู้จัดจำหน่ายหลักทรัพย์

การจัดสรรหุ้นสามัญให้แก่บุคคลตามดุลยพินิจของผู้จัดจำหน่ายหลักทรัพย์ ให้อยู่ในดุลยพินิจของผู้จัดการการจัดจำหน่ายและรับประกันการจำหน่ายตามที่ระบุไว้ในข้อ 6.2.1 และผู้จัดจำหน่ายและรับประกันการจำหน่ายตามที่ระบุไว้ในข้อ 6.2.2 โดยจะจัดสรรให้แก่บุคคลใด และ/หรือ ในจำนวนมากน้อยเท่าใดก็ได้ หรือจะปฏิเสธการจัดสรรหุ้นสามัญให้แก่บุคคลใดก็ได้ ทั้งนี้ จำนวนหุ้นสามัญที่จัดสรรให้แก่บุคคลตามดุลยพินิจของผู้จัดจำหน่ายหลักทรัพย์จะมีจำนวนขั้นต่ำ 1,000 หุ้น และเพิ่มเป็นจำนวนทวีคูณของ 100 หุ้น

ทั้งนี้ ในกรณีที่หุ้นสามัญของบริษัทเหลือจากการจัดสรรให้แก่บุคคลตามดุลยพินิจของผู้จัดจำหน่ายหลักทรัพย์ บริษัทจะนำหุ้นสามัญที่เหลือดังกล่าวไปจัดสรรเพื่อเสนอขายต่อนักลงทุนสถาบันต่อไป

หากยอดการจองซื้อหุ้นสามัญของผู้จองซื้อที่เป็นบุคคลตามดุลยพินิจของผู้จัดจำหน่ายหลักทรัพย์ครบตามจำนวนที่กำหนดแล้ว ผู้จัดการการจัดจำหน่ายและรับประกันการจำหน่ายตามที่ระบุไว้ในข้อ 6.2.1 และผู้จัดจำหน่ายและรับประกันการจำหน่ายตามที่ระบุไว้ในข้อ 6.2.2 ขอสงวนสิทธิ์ในการปิดรับจองซื้อหุ้นสามัญก่อนครบกำหนดระยะเวลาการจองซื้อ

### 6.7 วัน และ วิธีการจอง และการชำระเงินค่าจองซื้อหุ้นสามัญ

ผู้จัดการการจัดจำหน่ายและรับประกันการจำหน่ายตามที่ระบุไว้ในข้อ 6.2.1 และผู้จัดจำหน่ายและรับประกันการจำหน่ายตามที่ระบุไว้ในข้อ 6.2.2 ขอสงวนสิทธิ์ในการเปลี่ยนแปลงรายละเอียดเกี่ยวกับวิธีการจองซื้อและรายละเอียดที่เกี่ยวข้องตามความเหมาะสม โดยผู้จองซื้อแต่ละประเภทจะต้องปฏิบัติตามวิธีการดังต่อไปนี้ เว้นแต่จะได้รับแจ้งการเปลี่ยนแปลงเป็นอย่างอื่นจากผู้จัดการการจัดจำหน่ายและรับประกันการจำหน่ายตามที่ระบุไว้ในข้อ 6.2.1 และผู้จัดจำหน่ายและรับประกันการจำหน่ายตามที่ระบุไว้ในข้อ 6.2.2



### 6.7.1 สำหรับกรรมการ ผู้บริหาร และพนักงานของบริษัทหรือบริษัทย่อย และบุคคลที่มีความสัมพันธ์กับบริษัทหรือบริษัทย่อย

ผู้จองซื้อประเภทกรรมการ ผู้บริหาร และพนักงานของบริษัทหรือบริษัทย่อย และบุคคลที่มีความสัมพันธ์กับบริษัทหรือบริษัทย่อย จะต้องจองซื้อหุ้นสามัญขั้นต่ำจำนวน 1,000 หุ้น และจะต้องเพิ่มเป็นจำนวนทวีคูณของ 100 หุ้น โดยผู้จองซื้อจะต้องปฏิบัติตามวิธีการดังต่อไปนี้

#### วิธีการจองซื้อ

##### (1) การจองซื้อโดยวิธีการกรอกรายละเอียดในเอกสารใบจองซื้อหุ้นสามัญ (Hard Copy)

- (ก) ผู้จองซื้อจะต้องกรอกรายละเอียดการจองซื้อใบจองซื้อหุ้นสามัญให้ถูกต้อง ครบถ้วนและชัดเจน พร้อมลงลายมือชื่อ ทั้งนี้ ผู้จองซื้อจะต้องแนบเอกสารประกอบการจองซื้อ ดังนี้

##### ผู้จองซื้อประเภทบุคคลธรรมดาสัญชาติไทย

- สำเนาบัตรประจำตัวประชาชนที่ยังไม่หมดอายุ หรือกรณีบัตรประจำตัวประชาชนแบบตลอดชีพ ให้แนบสำเนาบัตรประจำตัวประชาชนดังกล่าวและสำเนาทะเบียนบ้านที่มีเลขประจำตัวประชาชน 13 หลัก หรือกรณีที่ไม่มียบัตรประจำตัวประชาชน ให้แนบสำเนาเอกสารทางราชการอื่นที่มีเลขประจำตัวประชาชน 13 หลักที่ยังไม่หมดอายุ และสำเนาทะเบียนบ้านที่มีเลขประจำตัวประชาชน 13 หลัก พร้อมลงนามรับรองสำเนาถูกต้อง

##### ผู้จองซื้อประเภทบุคคลธรรมดาสัญชาติต่างดาว

- สำเนาใบต่างดาวหรือสำเนาหนังสือเดินทางที่ยังไม่หมดอายุ พร้อมลงนามรับรองสำเนาถูกต้อง กรณีผู้จองซื้อประเภทบุคคลธรรมดาสัญชาติไทยหรือต่างดาว เป็นผู้ที่มีบัญชีซื้อขายหลักทรัพย์หรือเปิดบัญชีอื่น ๆ กับผู้จัดการการจัดจำหน่ายและรับประกันการจำหน่ายตามที่ระบุไว้ในข้อ 6.2.1 และได้ผ่านขั้นตอนการรู้จักลูกค้าและตรวจสอบเพื่อทราบข้อเท็จจริงเกี่ยวกับลูกค้า (KYC/CDD) และได้ดำเนินการจัดทำแบบประเมินความสามารถในการรับความเสี่ยง (Suitability Test) กับผู้จัดการการจัดจำหน่ายและรับประกันการจำหน่ายตามที่ระบุไว้ในข้อ 6.2.1 ที่จะทำการจองซื้อ ในช่วงระยะเวลาไม่เกิน 2 ปีก่อนการจองซื้อแล้ว ผู้จองซื้อดังกล่าวไม่ต้องแนบเอกสาร KYC/CDD และ Suitability Test ประกอบการจองซื้อ

ทั้งนี้ หากไม่เป็นไปตามเงื่อนไขที่กล่าวข้างต้น ผู้จองซื้อจะต้องแนบบแบบประเมินความสามารถในการรับความเสี่ยง (Suitability Test) ประกอบการจองซื้อ

- (ข) หากผู้จองซื้อประสงค์ที่จะฝากหุ้นในบัญชีของบริษัทผู้ออกหลักทรัพย์ สมาชิกเลขที่ 600 ผู้จองซื้อจะต้องกรอกข้อมูลในแบบฟอร์ม “แบบแจ้งสถานะความเป็นบุคคลอเมริกันและผู้มีถิ่นที่อยู่ทางภาษีในประเทศอื่น สำหรับลูกค้าประเภทบุคคลธรรมดา” พร้อมลงนามรับรองความถูกต้องของข้อมูลเพื่อเป็นเอกสารประกอบการจองซื้อ
- (ค) ผู้จองซื้อต้องนำใบจองซื้อหุ้นสามัญและเอกสารประกอบการจองซื้อพร้อมหลักฐานการชำระค่าจองซื้อหุ้นสามัญมายื่นความจำนงขอจองซื้อได้ที่สำนักงานใหญ่ของผู้จัดการการจัดจำหน่ายและรับประกันการจำหน่ายตามที่ระบุไว้ในข้อ 6.2.1 ตั้งแต่เวลา 9.00 – 16.00 น. ของวันที่ 30 สิงหาคม 2567 และวันที่ 2 – 3 กันยายน 2567 โดยในการจองซื้อเจ้าหน้าที่ที่รับจองซื้อจะลงลายมือชื่อ หรือประทับตรารับจองเพื่อเป็นหลักฐานในการรับจองซื้อหุ้นสามัญให้แก่ผู้จองซื้อ

ทั้งนี้ งดรับใบจองซื้อและเอกสารประกอบการจองซื้อทางไปรษณีย์ โทรสาร และผ่านสำนักงานสาขาของผู้จัดการการจัดจำหน่ายและรับประกันการจำหน่ายตามที่ระบุไว้ในข้อ 6.2.1

- (2) กรณีที่ผู้จองซื้อที่มีบัญชีซื้อขายหลักทรัพย์กับผู้จัดการการจัดจำหน่ายและรับประกันการจำหน่ายตามที่ระบุไว้ในข้อ 6.2.1 ให้ปฏิบัติตามระเบียบ เงื่อนไขและข้อกำหนดในการจองซื้อตามที่ผู้จัดการการจัดจำหน่ายและรับประกันการจำหน่ายตามที่ระบุไว้ในข้อ 6.2.1 กำหนด โดยสามารถจองซื้อตามวิธีการดังนี้

## (2.1) การจองซื้อผ่านระบบออนไลน์ (Online)

- (ก) ผู้จองซื้อสามารถจองซื้อผ่านช่องทางเว็บไซต์ของผู้จัดการการจัดจำหน่ายและรับประกันการจำหน่ายตามที่ระบุในข้อ 6.2.1 โดยผู้จองซื้อจะต้องเป็นผู้ที่มีบัญชีซื้อขายหลักทรัพย์หรือบัญชีประเภทอื่นๆ กับผู้จัดการการจัดจำหน่ายและรับประกันการจำหน่ายตามที่ระบุในข้อ 6.2.1 และได้ผ่านขั้นตอนการรู้จักลูกค้าและตรวจสอบเพื่อทราบข้อเท็จจริงเกี่ยวกับลูกค้า (KYC / CDD) และได้ดำเนินการจัดทำแบบประเมินความสามารถในการรับความเสี่ยง (Suitability Test) กับผู้จัดการการจัดจำหน่ายและรับประกันการจำหน่ายตามที่ระบุไว้ในข้อ 6.2.1 ที่จะทำการจองซื้อในช่วงระยะเวลาไม่เกิน 2 ปีก่อนการจองซื้อแล้ว รวมทั้งได้กรอกข้อมูลในแบบแจ้งข้อมูลสถานะความเป็นบุคคลอเมริกันและผู้มีถิ่นที่อยู่ทางภาษีในประเทศอื่น (FATCA/CRS) กับผู้จัดการการจัดจำหน่ายและรับประกันการจำหน่ายตามที่ระบุไว้ในข้อ 6.2.1 แล้ว โดยผู้จัดการการจัดจำหน่ายและรับประกันการจำหน่ายตามที่ระบุไว้ในข้อ 6.2.1 ดังกล่าวจะทำการควบคุมดูแลการจองซื้อผ่านระบบออนไลน์เพื่อให้รัดกุมเพียงพอ สามารถตรวจสอบตัวตนของผู้จองซื้อได้ โดยใช้ชื่อผู้ใช้ (Username) และรหัสผ่าน (Password Login) และผู้จองซื้อต้องยืนยันว่าได้ศึกษาและเข้าใจข้อมูลเกี่ยวกับการเสนอขายหุ้นสามัญในหนังสือชี้ชวนหรือเอกสารสรุปข้อมูลสำคัญของหลักทรัพย์ (Executive Summary) ยอมรับความเสี่ยงในการลงทุน และยินยอมผูกพันตามหนังสือชี้ชวนหรือเอกสารสรุปข้อมูลสำคัญของหลักทรัพย์ (Executive Summary) ดังกล่าวเป็นที่เรียบร้อยแล้วก่อนการส่งคำสั่งจองซื้อผ่านระบบออนไลน์ (Online) โดยผู้จองซื้อไม่ต้องกรอกข้อมูลและลงนามใบจองซื้อหุ้นสามัญ (Hard Copy) รวมถึงไม่ต้องแนบเอกสารใดๆ ประกอบการจองซื้อ ทั้งนี้ ผู้จองซื้อสามารถศึกษาข้อมูลเกี่ยวกับการเสนอขายหุ้นสามัญครั้งนี้ในหนังสือชี้ชวนและ/หรือเอกสารสรุปข้อมูลสำคัญของหลักทรัพย์ (Executive Summary) ได้ที่เว็บไซต์ของสำนักงาน ก.ล.ต. ที่ [www.sec.or.th](http://www.sec.or.th)
- (ข) ในการจองซื้อผ่านระบบออนไลน์ ผู้จองซื้อจะต้องดำเนินการจองซื้อด้วยตนเองและไม่เปิดเผยชื่อผู้ใช้ (User Name) และรหัสผ่าน (Password Login) ให้แก่ผู้ใดเพื่อดำเนินการจองซื้อแทนผู้จองซื้อ และผู้จัดการจำหน่ายหลักทรัพย์ไม่มีหน้าที่ต้องตรวจสอบความถูกต้องสำหรับการจองซื้อผ่านระบบออนไลน์ของผู้จองซื้อดังกล่าว

## (2.2) การจองซื้อผ่านทางโทรศัพท์บันทึกเทป

ผู้จองซื้อสามารถจองซื้อผ่านเจ้าหน้าที่ผู้แนะนำการลงทุน หรือ Investment Consultant (IC) ของผู้จัดการการจัดจำหน่ายและรับประกันการจำหน่ายตามที่ระบุไว้ในข้อ 6.2.1 โดยยืนยันการจองซื้อผ่านโทรศัพท์บันทึกเทปได้ โดยผู้จองซื้อจะต้องเป็นผู้ที่มีบัญชีซื้อขายหลักทรัพย์หรือบัญชีประเภทอื่นๆ กับผู้จัดการการจัดจำหน่ายและรับประกันการจำหน่ายตามที่ระบุไว้ในข้อ 6.2.1 และได้ผ่านขั้นตอนการรู้จักลูกค้าและตรวจสอบเพื่อทราบข้อเท็จจริงเกี่ยวกับลูกค้า (KYC / CDD) และได้ดำเนินการจัดทำแบบประเมินความสามารถในการรับความเสี่ยง (Suitability Test) กับผู้จัดการการจัดจำหน่ายและรับประกันการจำหน่ายตามที่ระบุไว้ในข้อ 6.2.1 ที่จะทำการจองซื้อ ในช่วงระยะเวลาไม่เกิน 2 ปี ก่อนการจองซื้อแล้ว รวมทั้งได้กรอกข้อมูลในแบบแจ้งข้อมูลสถานะความเป็นบุคคลอเมริกันและผู้มีถิ่นที่อยู่ทางภาษีในประเทศอื่น (FATCA/CRS) กับผู้จัดการการจัดจำหน่ายและรับประกันการจำหน่ายตามที่ระบุไว้ในข้อ 6.2.1 แล้ว ทั้งนี้ ผู้จองซื้อสามารถศึกษาข้อมูลเกี่ยวกับการเสนอขายหุ้นสามัญครั้งนี้ในหนังสือชี้ชวน และ/หรือเอกสารสรุปข้อมูลสำคัญของหลักทรัพย์ (Executive Summary) ได้ที่เว็บไซต์ของสำนักงาน ก.ล.ต. ที่ [www.sec.or.th](http://www.sec.or.th) โดยผู้จัดการการจัดจำหน่ายและรับประกันการจำหน่ายตามที่ระบุไว้ในข้อ 6.2.1 ดังกล่าวจะทำการควบคุมดูแลการจองซื้อผ่านทางโทรศัพท์บันทึกเทปเพื่อให้รัดกุมเพียงพอ สามารถตรวจสอบตัวตนของผู้จองซื้อได้ โดยผู้จองซื้อไม่ต้องกรอกข้อมูลและลงนามในใบจองซื้อหุ้นสามัญ (Hard Copy) รวมถึงไม่ต้องแนบเอกสารใดๆ ประกอบการจองซื้อ



ในการนี้ ผู้แนะนำการลงทุนของผู้จัดการการจัดจำหน่ายและรับประกันการจำหน่ายตามที่ระบุไว้ในข้อ

6.2.1 และผู้จองซื้อผ่านผู้แนะนำการลงทุนดังกล่าว จะต้องปฏิบัติ ดังนี้

- ผู้แนะนำการลงทุนของผู้จัดการการจัดจำหน่ายและรับประกันการจำหน่ายตามที่ระบุไว้ในข้อ 6.2.1 ต้องตรวจสอบตัวตนของผู้จองซื้อผ่านทางโทรศัพท์บันทึกเทป เช่น การสอบถามเลขประจำตัวประชาชน วันเดือนปีเกิด หรือธนาคารที่ใช้ชำระโดยวิธีโอนเงินอัตโนมัติ Automatic Transfer System (ATS) กับผู้จัดการการจัดจำหน่ายและรับประกันการจำหน่ายดังกล่าว
- ผู้จองซื้อต้องยืนยันทางวาจาว่าได้ศึกษาและเข้าใจข้อมูลเกี่ยวกับการเสนอขายหุ้นสามัญในหนังสือชี้ชวนหรือเอกสารสรุปข้อมูลสำคัญของหลักทรัพย์ (Executive Summary) ยอมรับความเสี่ยงในการลงทุน และยินยอมผูกพันตามหนังสือชี้ชวนหรือเอกสารสรุปข้อมูลสำคัญของหลักทรัพย์ (Executive Summary) ดังกล่าว
- เมื่อผู้แนะนำการลงทุนของผู้จัดการการจัดจำหน่ายและรับประกันการจำหน่ายตามที่ระบุไว้ในข้อ 6.2.1 ได้รับคำยืนยันพร้อมรายละเอียดการจองซื้อผ่านทางโทรศัพท์บันทึกเทป ผู้แนะนำการลงทุนดังกล่าวต้องบันทึกคำสั่งการจองซื้อผ่านระบบของผู้จัดการการจัดจำหน่ายและรับประกันการจำหน่ายดังกล่าว โดยระบบจะแสดงข้อมูลการจองซื้อผ่านทางโทรศัพท์บันทึกเทป ชื่อผู้แนะนำการลงทุน วันและเวลาที่การจองซื้อผ่านระบบ โดยผู้จองซื้อสามารถจองซื้อผ่านทางโทรศัพท์บันทึกเทปได้ตามที่ผู้จัดการการจัดจำหน่ายและรับประกันการจำหน่ายตามที่ระบุไว้ในข้อ 6.2.1 กำหนด ภายในระยะเวลาจองซื้อ
- ผู้แนะนำการลงทุนของผู้จัดการการจัดจำหน่ายและรับประกันการจำหน่ายตามที่ระบุไว้ในข้อ 6.2.1 ต้องแจ้งการจัดสรรจำนวนหุ้นสามัญให้ผู้จองซื้อผ่านทางโทรศัพท์บันทึกเทป โดยระบุจำนวนหุ้นสามัญที่จัดสรร ราคาที่เสนอขาย จำนวนเงินที่ต้องชำระ การฝากหุ้นสามัญ วิธีการและวันที่ต้องชำระราคา และแจ้งให้ทราบว่าผู้จองซื้อสามารถศึกษาข้อมูลเกี่ยวกับการเสนอขายหุ้นสามัญครั้งนี้ในหนังสือชี้ชวน และ/หรือเอกสารสรุปข้อมูลสำคัญของหลักทรัพย์ (Executive Summary) ผ่านเว็บไซต์ของผู้จัดการการจัดจำหน่ายและรับประกันการจำหน่ายดังกล่าว หรือผ่านเว็บไซต์ของสำนักงาน ก.ล.ต. ที่ [www.sec.or.th](http://www.sec.or.th)

อย่างไรก็ตาม หากผู้จองซื้อไม่สามารถดำเนินการจองซื้อผ่านระบบออนไลน์หรือระบบโทรศัพท์บันทึกเทปได้ ผู้จองซื้อสามารถทำการจองซื้อตามวิธีการอภิปรายจองซื้อหุ้นสามัญ (Hard Copy) ได้

ผู้จองซื้อสามารถจองซื้อได้ที่สำนักงานของผู้จัดการการจัดจำหน่ายและรับประกันการจำหน่ายตามที่ระบุไว้ในข้อ

#### 6.2.1

- กรณีจองซื้อโดยไปจองซื้อหุ้นสามัญ (Hard Copy) สามารถจองซื้อภายในระยะเวลาจองซื้อ ตั้งแต่เวลา 9.00 – 16.00 น. ของวันที่ 30 สิงหาคม 2567 และวันที่ 2 – 3 กันยายน 2567 หรือภายในวันและเวลาทำการของผู้จัดการการจัดจำหน่ายและรับประกันการจำหน่ายตามที่ระบุในข้อ 6.2.1 กำหนด
- กรณีจองซื้อผ่านทางระบบออนไลน์ (Online) สามารถจองซื้อภายในระยะเวลาจองซื้อ ตั้งแต่เวลา 9.00 น. ของวันที่ 30 สิงหาคม 2567 ถึงเวลา 16.00 น. ของวันที่ 3 กันยายน 2567 หรือภายในวันและเวลาทำการของผู้จัดการการจัดจำหน่ายและรับประกันการจำหน่ายตามที่ระบุในข้อ 6.2.1 กำหนด
- กรณีจองซื้อผ่านทางโทรศัพท์บันทึกเทป สามารถจองซื้อภายในระยะเวลาจองซื้อ ตั้งแต่เวลา 9.00 น. ของวันที่ 30 สิงหาคม 2567 ถึงเวลา 16.00 น. ของวันที่ 3 กันยายน 2567 หรือภายในวันและเวลาที่ผู้จัดการการจัดจำหน่ายและรับประกันการจำหน่ายตามที่ระบุในข้อ 6.2.1 กำหนด

วิธีปฏิบัติการจองซื้อให้เป็นไปตามรายละเอียดหรือขั้นตอนที่ผู้จัดการการจัดจำหน่ายและรับประกันการจำหน่ายตามที่ระบุไว้ในข้อ 6.2.1 กำหนดเพิ่มเติมสำหรับลูกค้าของตนในภายหลัง

#### วิธีการชำระเงินค่าจองซื้อหลักทรัพย์

ผู้จองซื้อต้องชำระเงินค่าจองซื้อให้ครบถ้วนตามจำนวนที่จองซื้อภายในกำหนดระยะเวลาการจองซื้อ ที่ราคา 2.28 บาทต่อหุ้น ซึ่งเป็นราคาเสนอขายสูงสุดของช่วงราคาเสนอขายเบื้องต้นที่ 2.08 - 2.28 บาทต่อหุ้น ผู้จองซื้อจะต้องชำระเงินค่าจองซื้อเต็มจำนวนที่จองซื้อ ทั้งนี้ ชื่อของผู้ชำระเงินในช่องทางการชำระเงินต่างๆ จะต้องเป็นชื่อเดียวกับผู้จองซื้อเท่านั้น นอกจากนี้ โพรดยุติบัตรชื่อ นามสกุล และหมายเลขโทรศัพท์ที่สามารถติดต่อได้ไว้ในหลักฐานการชำระเงินค่าจองซื้อ โดยวิธีชำระเงินมีดังนี้

**(1) ชำระเป็นเงินโอน หรือชำระผ่าน Bill Payment ด้วยการโอนเงิน หรือชำระด้วยการโอนเงินผ่านระบบบาทเน็ต (BAHTNET)**

ผู้จองซื้อสามารถชำระเป็นเงินโอน ตั้งแต่เวลา 9.00 น. ของวันที่ 30 สิงหาคม 2567 ถึงเวลา 16.00 น. ของวันที่ 3 กันยายน 2567 หรือเวลาเปิด/ปิดทำการของธนาคารที่ผู้จัดการการจัดจำหน่ายและรับประกันการจำหน่ายตามที่ระบุไว้ในข้อ 6.2.1 ได้แจ้งไว้

**(2) ชำระเป็นเช็คบุคคล แคชเชียร์เช็ค หรือ ดริฟท์**

ผู้จองซื้อสามารถชำระค่าจองซื้อเป็นเช็คบุคคล แคชเชียร์เช็ค หรือ ดริฟท์ โดยชำระเงินตั้งแต่วันที่ 30 สิงหาคม 2567 ถึงเวลา 12.00 น. ของวันที่ 2 กันยายน 2567 หรือภายในเวลาปิดรับเช็คเคลียร์ริงของธนาคารในวันที่ 2 กันยายน 2567 โดยต้องลงวันที่ไม่เกินวันที่ 2 กันยายน 2567 แต่ต้องหลังจากวันที่แบบแสดงรายการข้อมูลและหนังสือชี้ชวนมีผลใช้บังคับแล้ว ในกรณีที่ชำระเป็นเช็คบุคคล แคชเชียร์เช็ค หรือ ดริฟท์ จะต้องสามารถเรียกเก็บเงินได้จากสำนักหักบัญชีในเขตกรุงเทพมหานครภายในวันทำการถัดไป โดยชื่อเจ้าของเช็คต้องเป็นชื่อเดียวกับผู้จองซื้อเท่านั้นและให้ขีดคร่อมสั่งจ่ายบัญชีธนาคารที่ผู้จัดการการจัดจำหน่ายและรับประกันการจำหน่ายตามที่ระบุไว้ใน ข้อ 6.2.1 กำหนด

**(3) ชำระเงินโดยวิธีโอนเงินอัตโนมัติ Automatic Transfer System (ATS) หรือ การหักเงินฝากในบัญชีซื้อขายหลักทรัพย์ของผู้จองซื้อ**

การชำระเงินค่าจองซื้อผ่านระบบเงินโอนอัตโนมัติจะกระทำได้เฉพาะผู้จองซื้อที่ได้เปิดบัญชีซื้อขายหลักทรัพย์กับผู้จัดการการจัดจำหน่ายและรับประกันการจำหน่ายตามที่ระบุไว้ในข้อ 6.2.1 ที่ได้ดำเนินการแจ้งความประสงค์ชำระเงินด้วย (1) วิธีการโอนเงินผ่านระบบการโอนเงินอัตโนมัติ Automatic Transfer System (ATS) และระบบการโอนเงินอัตโนมัติดังกล่าวมีผลใช้บังคับแล้วในวันจองซื้อ หรือ (2) การหักเงินฝากในบัญชีซื้อขายหลักทรัพย์ของผู้จองซื้อ

ทั้งนี้ ผู้จองซื้อจะเป็นผู้รับภาระค่าใช้จ่ายหรือค่าธรรมเนียมธนาคาร (ถ้ามี) ต่างหากจากจำนวนเงินค่าจองซื้อหุ้น (จำนวนเงินที่ผู้จัดการการจัดจำหน่ายและรับประกันการจำหน่ายได้รับต้องเท่ากับยอดจองซื้อเต็มจำนวน)

**ข้อกำหนดอื่นๆ สำหรับการจองซื้อหลักทรัพย์**

- ผู้จองซื้อประเภทกรรมการ ผู้บริหาร และพนักงานของบริษัทหรือบริษัทย่อย และบุคคลที่มีความสัมพันธ์กับบริษัทหรือบริษัทย่อย จะต้องกรอกใบจองซื้อหุ้นสามัญ แยกต่างหากจากหุ้นที่ได้รับการจัดสรรในส่วนอื่น (ถ้ามี)
- หากผู้จองซื้อไม่ส่งมอบเอกสารประกอบการจองซื้อตามที่กล่าวข้างต้นหรือส่งมอบเอกสารไม่ครบถ้วนภายในวันและเวลาที่กำหนด ผู้จัดการการจัดจำหน่ายและรับประกันการจำหน่ายตามที่ระบุไว้ในข้อ 6.2.1 ขอสงวนสิทธิ์ที่จะถือว่าผู้จองซื้อสละสิทธิ์ในการจองซื้อหุ้นสามัญในครั้งนั้น
- หากผู้จองซื้อระบุจำนวนหุ้นในใบจองซื้อ ไม่ตรงกับจำนวนเงินที่ชำระ ผู้จัดการการจัดจำหน่ายและรับประกันการจำหน่ายตามที่ระบุไว้ในข้อ 6.2.1 ขอสงวนสิทธิ์ที่จะถือตามจำนวนเงินที่ได้รับชำระ แต่ไม่เกินสิทธิ์ที่ได้รับการจัดสรร และสงวนสิทธิ์ที่จะใช้ดุลยพินิจในการจัดสรรหุ้นสามัญให้แก่ผู้จองซื้อตามที่ผู้จัดการการจัดจำหน่ายและรับประกันการจำหน่ายตามที่ระบุไว้ในข้อ 6.2.1 เห็นสมควร
- กรณียื่นเอกสารการจองซื้อ (Hard Copy) ที่สำนักงานใหญ่ของผู้จัดการการจัดจำหน่ายและรับประกันการจำหน่ายตามที่ระบุไว้ในข้อ 6.2.1 ผู้จองซื้อต้องชำระเงินค่าจองซื้อให้ครบถ้วนตามจำนวนที่จองซื้อภายในกำหนดระยะเวลาการจองซื้อ

- ผู้ที่ยื่นความจำเป็นในการจองซื้อและได้ชำระค่าจองซื้อไว้แล้ว จะยกเลิกการจองซื้อและขอเงินคืนไม่ได้ ทั้งนี้ ผู้จัดการการจัดจำหน่ายและรับประกันการจำหน่ายตามที่ระบุในข้อ 6.2.1 มีสิทธิยกเลิกการจองซื้อของผู้จองซื้อที่ดำเนินการไม่ครบถ้วนตามขั้นตอนได้
- ในกรณีที่ผู้จองซื้อประสงค์จะรับเงินคืนค่าจองซื้อโดยการโอนเงินผ่านบัญชีธนาคาร ผู้จองซื้อจะต้องแนบสำเนาสมุดบัญชีเงินฝากธนาคารหน้าแรกที่มีชื่อ และเลขที่บัญชี ซึ่งได้ลงนามรับรองสำเนาถูกต้อง โดยชื่อของเจ้าของบัญชีต้องเป็นชื่อเดียวกับผู้จองซื้อเท่านั้น (ในกรณีที่ใบจองซื้อกำหนดให้ผู้จองซื้อสามารถระบุการรับเงินคืนค่าจองซื้อโดยการโอนเงินผ่านบัญชีธนาคารได้) ทั้งนี้ การคืนค่าจองซื้อโดยวิธีการดังกล่าวจะอยู่ภายใต้ดุลยพินิจของผู้จัดการการจัดจำหน่ายและรับประกันการจำหน่ายตามที่ระบุในข้อ 6.2.1
- ผู้จัดการการจัดจำหน่ายและรับประกันการจำหน่ายตามที่ระบุในข้อ 6.2.1 อาจพิจารณาปฏิเสธหรือยกเลิกการจองซื้อของผู้จองซื้อ และขอสงวนสิทธิในการเปลี่ยนแปลงการจัดสรรหุ้นสามัญให้แก่ผู้จองซื้อ ในกรณีที่ไม่สามารถเรียกเก็บเงินค่าจองซื้อจากผู้จองซื้อไม่ว่าด้วยกรณีใดๆ ก็ตามที่มิใช่ความผิดของผู้จัดการการจัดจำหน่ายและรับประกันการจำหน่าย ไม่ว่าทั้งหมดหรือบางส่วนภายในกำหนดระยะเวลาการจองซื้อ หรือผู้จองซื้อไม่ปฏิบัติตามเงื่อนไข วิธีการจองซื้อและวิธีการชำระเงินค่าจองซื้อ ตามที่ระบุไว้ในเอกสารฉบับนี้ ทั้งนี้ การดำเนินการดังกล่าวจะอยู่ภายใต้ดุลยพินิจของผู้จัดการการจัดจำหน่ายและรับประกันการจำหน่ายตามที่ระบุในข้อ 6.2.1 แต่เพียงผู้เดียว
- กรณีจองซื้อผ่านระบบออนไลน์ (Online) หรือ จองซื้อผ่านโทรศัพท์มือถือแบบ จะต้องชำระค่าจองซื้อโดยการโอนเงินผ่านระบบเงินโอนอัตโนมัติ (Automatic Transfer System หรือ ATS) หรือหักจากเงินที่ฝากอยู่กับผู้จัดการการจัดจำหน่ายและรับประกันการจำหน่าย ตามเงื่อนไขของผู้จัดการการจัดจำหน่ายและรับประกันการจำหน่ายตามที่ระบุในข้อ 6.2.1 กำหนด

### 6.7.2 สำหรับผู้มีอุปการคุณของบริษัทหรือบริษัทย่อย

ผู้จองซื้อประเภทผู้มีอุปการคุณของบริษัทหรือบริษัทย่อย จะต้องจองซื้อหุ้นสามัญขั้นต่ำจำนวน 1,000 หุ้น และจะต้องเพิ่มเป็นจำนวนทวีคูณของ 100 หุ้น โดยผู้จองซื้อจะต้องปฏิบัติตามวิธีการดังต่อไปนี้

#### วิธีการจองซื้อ

#### (1) การจองซื้อโดยวิธีการกรอกรายละเอียดในเอกสารใบจองซื้อหุ้นสามัญ (Hard Copy)

- (ก) ผู้จองซื้อจะต้องกรอกรายละเอียดการจองซื้อในใบจองซื้อหุ้นสามัญให้ถูกต้อง ครบถ้วนและชัดเจน พร้อมลงลายมือชื่อ หากผู้จองซื้อเป็นนิติบุคคลจะต้องลงนามโดยผู้มีอำนาจลงนามของนิติบุคคลนั้น พร้อมประทับตราสำคัญของนิติบุคคล (ถ้ามี) ทั้งนี้ ผู้จองซื้อจะต้องแนบเอกสารประกอบการจองซื้อดังนี้

#### ผู้จองซื้อประเภทบุคคลธรรมดาสัญชาติไทย

- สำเนาบัตรประจำตัวประชาชนที่ยังไม่หมดอายุ หรือกรณีบัตรประจำตัวประชาชนแบบตลอดชีพ ให้แนบสำเนาบัตรประจำตัวประชาชนดังกล่าวและสำเนาทะเบียนบ้านที่มีเลขประจำตัวประชาชน 13 หลัก หรือกรณีที่ไม่มีบัตรประจำตัวประชาชน ให้แนบสำเนาเอกสารทางราชการอื่นที่มีเลขประจำตัวประชาชน 13 หลักที่ยังไม่หมดอายุ และสำเนาทะเบียนบ้านที่มีเลขประจำตัวประชาชน 13 หลัก พร้อมลงนามรับรองสำเนาถูกต้อง

#### ผู้จองซื้อประเภทบุคคลธรรมดาสัญชาติต่างดาว

- สำเนาใบต่างดาวหรือสำเนาหนังสือเดินทางที่ยังไม่หมดอายุ พร้อมลงนามรับรองสำเนาถูกต้อง
- #### ผู้จองซื้อประเภทนิติบุคคลที่จดทะเบียนในประเทศไทย
- สำเนาหนังสือแสดงความเป็นนิติบุคคลหรือสำเนาหนังสือรับรองที่ออกโดยกระทรวงพาณิชย์ที่ออกไม่เกิน 6 เดือน ก่อนวันจองซื้อ พร้อมลงนามรับรองสำเนาถูกต้องโดยผู้มีอำนาจลงนามของนิติบุคคลนั้น และประทับตราสำคัญของนิติบุคคล (ถ้ามี) พร้อมแนบสำเนาบัตรประจำตัว

- ประชาชนที่ยังไม่หมดอายุ หรือกรณีบัตรประจำตัวประชาชนแบบตลอดชีพ ให้แนบสำเนาบัตรประจำตัวประชาชนดังกล่าวและสำเนาทะเบียนบ้านที่มีเลขประจำตัวประชาชน 13 หลัก หรือกรณีที่ไม่ม่บัตรประจำตัวประชาชน ให้แนบสำเนาเอกสารทางราชการอื่นที่มีเลขประจำตัวประชาชน 13 หลักที่ยังไม่หมดอายุ และสำเนาทะเบียนบ้านที่มีเลขประจำตัวประชาชน 13 หลัก พร้อมลงนามรับรองสำเนาถูกต้อง หรือสำเนาใบต่างตัว หรือสำเนาหนังสือเดินทางที่ยังไม่หมดอายุ (แล้วแต่กรณี) ของผู้มีอำนาจลงนามของนิติบุคคลดังกล่าว พร้อมรับรองสำเนาถูกต้อง
- สำหรับกรณีที่มีการมอบอำนาจให้ผู้อื่นกระทำการแทน จะต้องแนบหนังสือมอบอำนาจที่ยังไม่หมดอายุจากนิติบุคคลดังกล่าวมอบอำนาจให้ผู้รับมอบอำนาจเป็นผู้ดำเนินการจองซื้อแทน พร้อมแนบสำเนาบัตรประจำตัวประชาชน สำเนาใบต่างตัว หรือสำเนาหนังสือเดินทางที่ยังไม่หมดอายุ (แล้วแต่กรณี) ของผู้มีอำนาจลงนามของนิติบุคคลดังกล่าวตามที่ปรากฏในหนังสือมอบอำนาจ และผู้รับมอบอำนาจ พร้อมลงนามรับรองสำเนาถูกต้อง อนึ่ง หากหนังสือมอบอำนาจเป็นฉบับสำเนา สำเนาหนังสือมอบอำนาจดังกล่าวจะต้องลงนามรับรองสำเนาถูกต้องโดยผู้มีอำนาจลงนามของนิติบุคคลที่เป็นผู้มอบอำนาจด้วย และประทับตราสำคัญของนิติบุคคล (ถ้ามี) หรือลงนามรับรองโดยผู้รับมอบอำนาจภายใต้ขอบเขตของการมอบอำนาจตามที่ปรากฏในหนังสือมอบอำนาจ

#### ผู้จองซื้อประเภทนิติบุคคลที่จดทะเบียนในต่างประเทศ

- สำเนาหนังสือแสดงความเป็นนิติบุคคล (Affidavit) สำเนาหนังสือสำคัญการจดทะเบียนบริษัท (Certificate of Incorporation) พร้อมลงนามรับรองสำเนาถูกต้องโดยผู้มีอำนาจลงนามของนิติบุคคลนั้น และประทับตราสำคัญของนิติบุคคล (ถ้ามี) พร้อมแนบสำเนาใบต่างตัว หรือสำเนาหนังสือเดินทางที่ยังไม่หมดอายุ (แล้วแต่กรณี) ของผู้มีอำนาจลงนามของนิติบุคคลดังกล่าว พร้อมรับรองสำเนาถูกต้อง
- สำเนาเอกสารประกอบข้างต้นทั้งหมดที่ลงลายมือชื่อรับรองสำเนาถูกต้องแล้ว ต้องได้รับการรับรองลายมือชื่อโดยเจ้าหน้าที่ Notary Public หรือหน่วยงานอื่นใดที่มีอำนาจในประเทศที่เอกสารดังกล่าวได้จัดทำหรือรับรองความถูกต้อง ทำการรับรองลายมือชื่อของผู้จัดทำหรือผู้ให้คำรับรองความถูกต้องของเอกสาร และให้เจ้าหน้าที่ของสถานทูตไทยหรือสถานกงสุลไทยในประเทศที่เอกสารได้จัดทำหรือรับรองความถูกต้อง ทำการรับรองลายมือชื่อและตราประทับของเจ้าหน้าที่ Notary Public หรือหน่วยงานอื่นใดที่ได้ดำเนินการข้างต้น ซึ่งต้องมีอายุไม่เกิน 6 เดือนก่อนวันจองซื้อ

#### ผู้จองซื้อประเภทนิติบุคคลที่มอบอำนาจให้ผู้ดูแลรักษาผลประโยชน์ (Custodian) เป็นผู้ดำเนินการจองซื้อแทน

- สำเนาหนังสือมอบอำนาจที่ยังไม่หมดอายุ ซึ่งผู้จองซื้อมอบอำนาจให้ผู้ดูแลรักษาผลประโยชน์ (Custodian) ดำเนินการจองซื้อแทน พร้อมแนบสำเนาเอกสารของผู้มอบอำนาจ ทั้งนี้ เอกสารดังกล่าวให้เป็นไปตามประเภทของผู้จองซื้อที่ระบุไว้ข้างต้น (แล้วแต่กรณี) โดยในใบจองซื้อและเอกสารดังกล่าวต้องลงนามรับรองสำเนาถูกต้องโดยผู้มีอำนาจลงนามแทนผู้จองซื้อหรือผู้ดูแลรักษาผลประโยชน์ (แล้วแต่กรณี) และประทับตราสำคัญของนิติบุคคล (ถ้ามี) และจะต้องมีหนังสือของผู้ดูแลรักษาผลประโยชน์ (Custodian) ที่ระบุชื่อผู้มีอำนาจลงนาม พร้อมแนบสำเนาบัตรประจำตัวประชาชนสำเนาใบต่างตัว หรือสำเนาหนังสือเดินทางที่ยังไม่หมดอายุ (แล้วแต่กรณี) ของผู้ลงนามแทนผู้ดูแลรักษาผลประโยชน์ (Custodian) พร้อมรับรองสำเนาถูกต้อง

#### เอกสารเพิ่มเติมกรณีผู้จองซื้อมอบอำนาจให้บุคคลอื่นจองซื้อแทน

- ในกรณีที่ผู้จองซื้อไม่ประสงค์ทำการจองซื้อด้วยตนเอง สามารถมอบอำนาจให้บุคคลอื่นเป็นผู้ดำเนินการจองซื้อแทนตน รวมถึงให้มีอำนาจในการลงนาม แก้ไข เพิ่มเติมข้อความในใบจอง

ชื่อ ชำระค่าของซื้อ และดำเนินการใดๆ ทั้งปวงอันจำเป็นและสมควรที่เกี่ยวกับการจองซื้อ หรือ เพื่อดำเนินการจองซื้อแทนผู้มอบอำนาจได้ โดยผู้จองซื้อจะต้องแนบหนังสือมอบอำนาจฉบับจริง ตามแบบที่จัดส่งโดยศูนย์รับฝากหลักทรัพย์ สำเนาบัตรประจำตัวประชาชน (กรณีบัตรประจำตัว ประชาชนแบบตลอดชีพ ให้แนบสำเนาบัตรประจำตัวประชาชนดังกล่าวและสำเนาทะเบียนบ้าน ที่มีเลขประจำตัวประชาชน 13 หลัก) สำเนาใบต่างตัว หรือสำเนาหนังสือเดินทางที่ยังไม่ หมดอายุ (แล้วแต่กรณี) ของผู้มอบอำนาจ และผู้รับมอบอำนาจ พร้อมกับเอกสารประกอบการ จองซื้อที่ลงนามถูกต้องครบถ้วนโดยผู้รับมอบอำนาจพร้อมปิดอากรแสตมป์ 30 บาท

กรณีผู้จองซื้อประเภทบุคคลธรรมดาสัญชาติไทยหรือต่างด้าว หรือนิติบุคคลที่จดทะเบียนในประเทศไทย หรือต่างประเทศ เป็นผู้ที่มีบัญชีซื้อขายหลักทรัพย์หรือเปิดบัญชีอื่น ๆ กับผู้จัดการการจดทะเบียน และรับประกันการจำหน่ายตามที่ระบุไว้ในข้อ 6.2.1 และได้ผ่านขั้นตอนการรู้จักลูกค้าและตรวจสอบ เพื่อทราบข้อเท็จจริงเกี่ยวกับลูกค้า (KYC/CDD) และได้ดำเนินการจัดทำแบบประเมินความสามารถในการรับความเสี่ยง (Suitability Test) กับผู้จัดการการจดทะเบียนและรับประกันการจำหน่ายตามที่ระบุ ไว้ในข้อ 6.2.1 ที่จะทำการจองซื้อ ในช่วงระยะเวลาไม่เกิน 2 ปีก่อนการจองซื้อแล้ว ผู้จองซื้อดังกล่าว ไม่ต้องแนบเอกสาร KYC/CDD และ Suitability Test ประกอบการจองซื้อ

ทั้งนี้ หากไม่เป็นไปตามเงื่อนไขที่กล่าวข้างต้น ผู้จองซื้อจะต้องแนบบแบบประเมินความสามารถในการ รับความเสี่ยง (Suitability Test) ประกอบการจองซื้อ

(ข) หากผู้จองซื้อประสงค์ที่จะฝากหุ้นในบัญชีของบริษัทผู้ออกหลักทรัพย์ สมาชิกเลขที่ 600 ผู้จองซื้อ จะต้องกรอกข้อมูลในแบบฟอร์ม “แบบแจ้งสถานะความเป็นบุคคลอเมริกันและผู้มีถิ่นที่อยู่ทางภาษีใน ประเทศอื่น สำหรับลูกค้าประเภทบุคคลธรรมดา” และหากผู้จองซื้อเป็นนิติบุคคลจะต้องกรอกข้อมูลใน แบบฟอร์ม “แบบแจ้งสถานะความเป็นบุคคลอเมริกันและผู้มีถิ่นที่อยู่ทางภาษีในประเทศอื่น สำหรับ ลูกค้าประเภทนิติบุคคล” พร้อมลงนามรับรองความถูกต้องของข้อมูลเพื่อเป็นเอกสารประกอบการจอง ซื้อ

(ค) ผู้จองซื้อต้องนำไปจองซื้อหุ้นสามัญและเอกสารประกอบการจองซื้อพร้อมหลักฐานการชำระค่าของซื้อ หุ้นสามัญมายื่นความจำนงของซื้อได้ที่สำนักงานใหญ่ของผู้จัดการการจดทะเบียนและรับประกัน การจำหน่ายตามที่ระบุไว้ในข้อ 6.2.1 ตั้งแต่เวลา 9.00 – 16.00 น. ของวันที่ 30 สิงหาคม 2567 และ วันที่ 2 – 3 กันยายน 2567 โดยในการจองซื้อเจ้าหน้าที่ที่รับจองซื้อจะลงลายมือชื่อ หรือประทับตรา รับจองเพื่อเป็นหลักฐานในการรับจองซื้อหุ้นสามัญให้แก่ผู้จองซื้อ

ทั้งนี้ งดรับใบจองซื้อและเอกสารประกอบการจองซื้อทางไปรษณีย์ โทรสาร ผ่านสำนักงานสาขาของ ผู้จัดการการจดทะเบียนและรับประกันการจำหน่ายตามที่ระบุไว้ในข้อ 6.2.1

(2) กรณีที่ผู้จองซื้อที่มีบัญชีซื้อขายหลักทรัพย์กับผู้จัดการการจดทะเบียนและรับประกันการจำหน่าย ตามที่ระบุไว้ในข้อ 6.2.1 ให้ปฏิบัติตามระเบียบ เงื่อนไขและข้อกำหนดในการจองซื้อตามที่ผู้จัดการ การจดทะเบียนและรับประกันการจำหน่ายตามที่ระบุไว้ในข้อ 6.2.1 กำหนด โดยสามารถจองซื้อ ตามวิธีการที่ระบุใน ข้อ 6.7.1 วิธีการจองซื้อ (2) ข้างต้น

### วิธีการชำระเงินค่าของซื้อหลักทรัพย์

ผู้จองซื้อต้องชำระเงินค่าของซื้อให้ครบถ้วนตามจำนวนที่จองซื้อภายในกำหนดระยะเวลาการจองซื้อ ที่ราคา 2.28 บาทต่อหุ้น ซึ่งเป็นราคาเสนอขายสูงสุดของช่วงราคาเสนอขายเบื้องต้นที่ 2.08 – 2.28 บาทต่อหุ้น ผู้จองซื้อ จะต้องชำระเงินค่าของซื้อเต็มจำนวนที่จองซื้อ ทั้งนี้ ชื่อของผู้ชำระเงินในช่องทางการชำระเงินต่างๆ จะต้องเป็นชื่อ เดียวกับผู้จองซื้อเท่านั้น นอกจากนี้ โปรดระบุชื่อ นามสกุลและหมายเลขโทรศัพท์ที่สามารถติดต่อได้ไว้ใน หลักฐานการชำระเงินค่าของซื้อ โดยวิธีชำระเงินมีดังนี้



**(1) ชำระเป็นเงินโอน หรือชำระผ่าน Bill Payment ด้วยการโอนเงิน หรือชำระด้วยการโอนเงินผ่านระบบบาทเน็ต (BAHTNET)**

ผู้จองซื้อสามารถชำระเป็นเงินโอน ตั้งแต่เวลา เวลา 9.00 น. ของวันที่ 30 สิงหาคม 2567 ถึงเวลา 16.00 น. ของวันที่ 3 กันยายน 2567 หรือเวลาเปิด/ปิดทำการของธนาคารที่ผู้จัดการการจัดจำหน่ายและรับประกันการจำหน่ายตามที่ระบุไว้ในข้อ 6.2.1 ได้แจ้งไว้

**(2) ชำระเป็นเช็คบุคคล แคชเชียร์เช็ค หรือ ดราฟท์**

ผู้จองซื้อสามารถชำระค่าจองซื้อเป็นเช็คบุคคล แคชเชียร์เช็ค หรือ ดราฟท์ โดยชำระเงินตั้งแต่วันที่ 9.00 น. ของวันที่ 30 สิงหาคม 2567 ถึงเวลา 12.00 น. ของวันที่ 2 กันยายน 2567 หรือภายในเวลาปิดรับเช็คเคลียร์ริงของธนาคารในวันที่ 2 กันยายน 2567 โดยต้องลงวันที่ไม่เกินวันที่ 2 กันยายน 2567 แต่ต้องหลังจากวันที่แบบแสดงรายการข้อมูลและหนังสือชี้ชวนมีผลใช้บังคับแล้ว ในกรณีที่ชำระเป็นเช็คบุคคล แคชเชียร์เช็ค หรือ ดราฟท์ จะต้องสามารถเรียกเก็บเงินได้จากสำนักหักบัญชีในเขตกรุงเทพมหานครภายในวันทำการถัดไป โดยชื่อเจ้าของเช็คต้องเป็นชื่อเดียวกับผู้จองซื้อเท่านั้นและให้ขีดคร่อมสั่งจ่ายบัญชีธนาคารที่ผู้จัดการการจัดจำหน่ายและรับประกันการจำหน่ายตามที่ระบุไว้ในข้อ 6.2.1 กำหนด

**(3) ชำระเงินโดยวิธีโอนเงินอัตโนมัติ Automatic Transfer System (ATS) หรือ การหักเงินฝากในบัญชีซื้อขายหลักทรัพย์ของผู้จองซื้อ**

การชำระเงินค่าจองซื้อผ่านระบบเงินโอนอัตโนมัติจะกระทำได้เฉพาะผู้จองซื้อที่ได้เปิดบัญชีซื้อขายหลักทรัพย์กับผู้จัดการการจัดจำหน่ายและรับประกันการจำหน่ายตามที่ระบุไว้ในข้อ 6.2.1 ที่ได้ดำเนินการแจ้งความประสงค์ชำระเงินด้วย (1) วิธีการโอนเงินผ่านระบบการโอนเงินอัตโนมัติ Automatic Transfer System (ATS) และระบบการโอนเงินอัตโนมัติดังกล่าวมีผลใช้บังคับแล้วในวันจองซื้อ หรือ (2) การหักเงินฝากในบัญชีซื้อขายหลักทรัพย์ของผู้จองซื้อ

ทั้งนี้ ผู้จองซื้อจะเป็นผู้รับภาระค่าใช้จ่ายหรือค่าธรรมเนียมธนาคาร (ถ้ามี) ต่างหากจากจำนวนเงินค่าจองซื้อหุ้น (จำนวนเงินที่ผู้จัดการการจัดจำหน่ายและรับประกันการจำหน่ายได้รับต้องเท่ากับยอดจองซื้อเต็มจำนวน)

**ข้อกำหนดอื่น ๆ สำหรับการจองซื้อหลักทรัพย์**

- ผู้จองซื้อประเภทผู้มีอุปการคุณของบริษัทหรือบริษัทย่อย จะต้องกรอกใบจองซื้อหุ้นสามัญแยกต่างหากจากหุ้นที่ได้รับการจัดสรรในส่วนอื่น (ถ้ามี)
- หากผู้จองซื้อไม่ส่งมอบเอกสารประกอบการจองซื้อตามที่กล่าวข้างต้นหรือส่งมอบเอกสารไม่ครบถ้วนภายในวันและเวลาที่กำหนด ผู้จัดการการจัดจำหน่ายและรับประกันการจำหน่ายตามที่ระบุไว้ในข้อ 6.2.1 ขอสงวนสิทธิ์ที่จะถือว่าผู้จองซื้อสละสิทธิ์ในการจองซื้อหุ้นสามัญในครั้งนั้น
- หากผู้จองซื้อระบุจำนวนหุ้นในใบจองซื้อ ไม่ตรงกับจำนวนเงินที่ชำระ ผู้จัดการการจัดจำหน่ายและรับประกันการจำหน่ายตามที่ระบุไว้ในข้อ 6.2.1 ขอสงวนสิทธิ์ที่จะถือตามจำนวนเงินที่ได้รับชำระ แต่ไม่เกินสิทธิ์ที่ได้รับการจัดสรร และสงวนสิทธิ์ที่จะใช้ดุลยพินิจในการจัดสรรหุ้นสามัญให้แก่ผู้จองซื้อตามผู้จัดการการจัดจำหน่ายและรับประกันการจำหน่ายตามที่ระบุไว้ในข้อ 6.2.1 เห็นสมควร
- กรณียื่นเอกสารการจองซื้อ (Hard Copy) ที่สำนักงานของผู้จัดการการจัดจำหน่ายและรับประกันการจำหน่ายตามที่ระบุไว้ในข้อ 6.2.1 ผู้จองซื้อต้องชำระเงินค่าจองซื้อให้ครบถ้วนตามจำนวนที่จองซื้อภายในกำหนดระยะเวลาการจองซื้อ
- ผู้ที่ยื่นความจำนงในการจองซื้อและได้ชำระค่าจองซื้อไว้แล้ว จะยกเลิกการจองซื้อและขอเงินคืนไม่ได้ ทั้งนี้ผู้จัดการการจัดจำหน่ายและรับประกันการจำหน่ายตามที่ระบุไว้ในข้อ 6.2.1 มีสิทธิยกเลิกการจองซื้อของผู้จองซื้อที่ดำเนินการไม่ครบถ้วนตามขั้นตอนได้
- ในกรณีที่ผู้จองซื้อประสงค์จะรับเงินคืนค่าจองซื้อโดยการโอนเงินผ่านบัญชีธนาคาร ผู้จองซื้อจะต้องแนบสำเนาสมุดบัญชีเงินฝากธนาคารหน้าแรกที่มีชื่อ และเลขที่บัญชี ซึ่งได้ลงนามรับรองสำเนาถูกต้อง โดยชื่อของเจ้าของบัญชีต้องเป็นชื่อเดียวกับผู้จองซื้อเท่านั้น (ในกรณีที่ใบจองซื้อกำหนดให้ผู้จองซื้อสามารถระบุ

- การรับเงินคืนค่าจองซื้อโดยการโอนเงินผ่านบัญชีธนาคารได้) ทั้งนี้ การคืนค่าจองซื้อโดยวิธีการดังกล่าวจะอยู่ภายใต้ดุลยพินิจของผู้จัดการการจัดจำหน่ายและรับประกันการจำหน่ายตามที่ระบุในข้อ 6.2.1
- ผู้จัดการการจัดจำหน่ายและรับประกันการจำหน่ายตามที่ระบุในข้อ 6.2.1 อาจพิจารณาปฏิเสธหรือยกเลิกการจองซื้อของผู้จองซื้อ และขอสงวนสิทธิในการเปลี่ยนแปลงการจัดสรรหุ้นสามัญให้แก่ผู้จองซื้อ ในกรณีที่ไม่สามารถเรียกเก็บเงินค่าจองซื้อจากผู้จองซื้อไม่ว่าด้วยกรณีใดๆ ก็ตามที่มีใช้ความผิดของผู้จัดการการจัดจำหน่ายและรับประกันการจำหน่าย ไม่ว่าทั้งหมดหรือบางส่วนภายในกำหนดระยะเวลาการจองซื้อ หรือผู้จองซื้อไม่ปฏิบัติตามเงื่อนไข วิธีการจองซื้อและวิธีการชำระเงินค่าจองซื้อ ตามที่ระบุไว้ในเอกสารฉบับนี้ ทั้งนี้ การดำเนินการดังกล่าวจะอยู่ภายใต้ดุลยพินิจของผู้จัดการการจัดจำหน่ายและรับประกันการจำหน่ายตามที่ระบุในข้อ 6.2.1 แต่เพียงผู้เดียว
  - กรณีจองซื้อผ่านระบบออนไลน์ (Online) หรือ จองซื้อผ่านโทรศัพท์มือถือ จะต้องชำระค่าจองซื้อโดยการโอนเงินผ่านระบบเงินโอนอัตโนมัติ (Automatic Transfer System หรือ ATS) หรือหักจากเงินที่ฝากอยู่กับผู้จัดการการจัดจำหน่ายและรับประกันการจำหน่าย ตามเงื่อนไขของผู้จัดการการจัดจำหน่ายและรับประกันการจำหน่ายตามที่ระบุในข้อ 6.2.1 กำหนด

### 6.7.3 สำหรับนักลงทุนสถาบัน

ผู้จองซื้อประเภทนักลงทุนสถาบัน จะต้องจองซื้อหุ้นสามัญขั้นต่ำจำนวน 1,000 หุ้น และจะต้องเพิ่มเป็นจำนวนทวีคูณของ 100 หุ้น โดยผู้จองซื้อจะต้องปฏิบัติตามวิธีการดังต่อไปนี้

#### วิธีการจองซื้อ

##### (1) การจองซื้อโดยวิธีการกรอรายละเอียดในเอกสารใบจองซื้อหุ้นสามัญ (Hard Copy)

- (ก) ผู้จองซื้อจะต้องกรอรายละเอียดการจองซื้อในใบจองซื้อหุ้นสามัญให้ถูกต้อง ครบถ้วนและชัดเจน พร้อมลงลายมือชื่อ หากผู้จองซื้อเป็นนิติบุคคลจะต้องลงนามโดยผู้มีอำนาจลงนามของนิติบุคคลนั้น พร้อมประทับตราสำคัญของนิติบุคคล (ถ้ามี) ทั้งนี้ ผู้จองซื้อจะต้องแนบเอกสารประกอบการจองซื้อดังนี้

#### ผู้จองซื้อประเภทนิติบุคคลที่จดทะเบียนในประเทศไทย

- สำเนาหนังสือแสดงความเป็นนิติบุคคลหรือสำเนาหนังสือรับรองที่ออกโดยกระทรวงพาณิชย์ที่ออกไม่เกิน 6 เดือน ก่อนวันจองซื้อ พร้อมลงนามรับรองสำเนาถูกต้องโดยผู้มีอำนาจลงนามของนิติบุคคลนั้น และประทับตราสำคัญของนิติบุคคล (ถ้ามี) พร้อมแนบสำเนาบัตรประจำตัวประชาชนที่ยังไม่หมดอายุ หรือกรณีบัตรประจำตัวประชาชนแบบตลอดชีพ ให้แนบสำเนาบัตรประจำตัวประชาชนดังกล่าวและสำเนาทะเบียนบ้านที่มีเลขประจำตัวประชาชน 13 หลัก หรือกรณีที่ไม่มีบัตรประจำตัวประชาชน ให้แนบสำเนาเอกสารทางราชการอื่นที่มีเลขประจำตัวประชาชน 13 หลักที่ยังไม่หมดอายุ และสำเนาทะเบียนบ้านที่มีเลขประจำตัวประชาชน 13 หลัก หรือสำเนาใบต่างด้าว หรือสำเนาหนังสือเดินทางที่ยังไม่หมดอายุ (แล้วแต่กรณี) ของผู้มีอำนาจลงนามของนิติบุคคลดังกล่าว พร้อมรับรองสำเนาถูกต้อง
- สำหรับกรณีที่มีการมอบอำนาจให้ผู้อื่นกระทำการแทน จะต้องแนบหนังสือมอบอำนาจที่ยังไม่หมดอายุจากนิติบุคคลดังกล่าวมอบอำนาจให้ผู้รับมอบอำนาจเป็นผู้ดำเนินการจองซื้อแทน พร้อมแนบสำเนาบัตรประจำตัวประชาชน สำเนาใบต่างด้าว หรือสำเนาหนังสือเดินทางที่ยังไม่หมดอายุ (แล้วแต่กรณี) ของผู้มีอำนาจลงนามของนิติบุคคลดังกล่าวตามที่ปรากฏในหนังสือมอบอำนาจ และผู้รับมอบอำนาจ พร้อมลงนามรับรองสำเนาถูกต้อง อนึ่ง หากหนังสือมอบอำนาจเป็นฉบับสำเนา สำเนาหนังสือมอบอำนาจดังกล่าวจะต้องลงนามรับรองสำเนาถูกต้องโดยผู้มีอำนาจลงนามของนิติบุคคลที่เป็นผู้มอบอำนาจด้วย และประทับตราสำคัญของนิติบุคคล (ถ้ามี) หรือลง

นามรับรองโดยผู้รับมอบอำนาจภายใต้ขอบเขตของการมอบอำนาจตามที่ปรากฏในหนังสือมอบอำนาจ

ผู้จองชื่อประเภทนิติบุคคลที่จดทะเบียนในต่างประเทศ

- สำเนาหนังสือแสดงความเป็นนิติบุคคล (Affidavit) สำเนาหนังสือสำคัญการจัดตั้งบริษัท (Certificate of Incorporation) พร้อมลงนามรับรองสำเนาถูกต้องโดยผู้มีอำนาจลงนามของนิติบุคคลนั้น และประทับตราสำคัญของนิติบุคคล (ถ้ามี) พร้อมแนบสำเนาใบต่างด้าว หรือสำเนาหนังสือเดินทางที่ยังไม่หมดอายุ (แล้วแต่กรณี) ของผู้มีอำนาจลงนามของนิติบุคคลดังกล่าว พร้อมรับรองสำเนาถูกต้อง
- สำเนาเอกสารประกอบข้างต้นทั้งหมดที่ลงลายมือชื่อรับรองสำเนาถูกต้องแล้ว ต้องได้รับการรับรองลายมือชื่อโดยเจ้าหน้าที่ Notary Public หรือหน่วยงานอื่นใดที่มีอำนาจในประเทศที่เอกสารดังกล่าวได้จัดทำหรือรับรองความถูกต้อง ทำการรับรองลายมือชื่อของผู้จัดทำหรือผู้ให้คำรับรองความถูกต้องของเอกสาร และให้เจ้าหน้าที่ของสถานทูตไทยหรือสถานกงสุลไทยในประเทศที่เอกสารได้จัดทำหรือรับรองความถูกต้อง ทำการรับรองลายมือชื่อและตราประทับของเจ้าหน้าที่ Notary Public หรือหน่วยงานอื่นใดที่ได้ดำเนินการข้างต้น ซึ่งต้องมีอายุไม่เกิน 6 เดือนก่อนวันจองชื่อ

ผู้จองชื่อประเภทนิติบุคคลที่มอบอำนาจให้ผู้ดูแลรักษาผลประโยชน์ (Custodian) เป็นผู้ดำเนินการจองชื่อแทน

สำเนาหนังสือมอบอำนาจที่ยังไม่หมดอายุ ซึ่งผู้จองชื่อมอบอำนาจให้ผู้ดูแลรักษาผลประโยชน์ (Custodian) ดำเนินการจองชื่อแทน พร้อมแนบสำเนาเอกสารของผู้มอบอำนาจ ทั้งนี้ เอกสารดังกล่าวให้เป็นไปตามประเภทของผู้จองชื่อที่ระบุไว้ข้างต้น (แล้วแต่กรณี) โดยในใบจองชื่อและเอกสารดังกล่าวต้องลงนามรับรองสำเนาถูกต้องโดยผู้มีอำนาจลงนามแทนผู้จองชื่อหรือผู้ดูแลรักษาผลประโยชน์ (แล้วแต่กรณี) และประทับตราสำคัญของนิติบุคคล (ถ้ามี) และจะต้องมีหนังสือของผู้ดูแลรักษาผลประโยชน์ (Custodian) ที่ระบุชื่อผู้มีอำนาจลงนาม พร้อมแนบสำเนาบัตรประจำตัวประชาชนสำเนาใบต่างด้าว หรือสำเนาหนังสือเดินทางที่ยังไม่หมดอายุ (แล้วแต่กรณี) ของผู้ลงนามแทนผู้ดูแลรักษาผลประโยชน์ (Custodian) พร้อมรับรองสำเนาถูกต้อง

- (ข) หากผู้จองชื่อประสงค์ที่จะฝากหุ้นในบัญชีของบริษัท ผู้ออกหลักทรัพย์ สมาชิกเลขที่ 600 ผู้จองชื่อจะต้องกรอกข้อมูลในแบบฟอร์ม “แบบแจ้งสถานะความเป็นบุคคลอเมริกันและผู้มีถิ่นที่อยู่ทางภาษีในประเทศอื่น สำหรับลูกค้าประเภทบุคคลธรรมดา” และหากผู้จองชื่อเป็นนิติบุคคลจะต้องกรอกข้อมูลในแบบฟอร์ม “แบบแจ้งสถานะความเป็นบุคคลอเมริกันและผู้มีถิ่นที่อยู่ทางภาษีในประเทศอื่น สำหรับลูกค้าประเภทนิติบุคคล” พร้อมลงนามรับรองความถูกต้องของข้อมูลเพื่อเป็นเอกสารประกอบการจองชื่อ
  - (ค) ผู้จองชื่อต้องนำใบจองชื่อหุ้นสามัญและเอกสารประกอบการจองชื่อพร้อมหลักฐานการชำระค่าจองชื่อหุ้นสามัญมายื่นความจำนองจองชื่อได้ที่สำนักงานใหญ่ของผู้จัดการการจัดจำหน่ายและรับประกันการจำหน่ายตามที่ระบุไว้ในข้อ 6.2.1 ตั้งแต่เวลา 9.00 – 16.00 น. ของวันที่ 4 – 6 กันยายน 2567 โดยในการจองชื่อเจ้าหน้าที่ที่รับจองชื่อจะลงลายมือชื่อ หรือประทับตรารับรองเพื่อเป็นหลักฐานในการรับจองชื่อหุ้นสามัญให้แก่ผู้จองชื่อ
- ทั้งนี้ งดรับใบจองชื่อและเอกสารประกอบการจองชื่อทางไปรษณีย์ โทรสาร และผ่านสำนักงานสาขาของผู้จัดการการจัดจำหน่ายและรับประกันการจำหน่ายตามที่ระบุไว้ในข้อ 6.2.1

วิธีการชำระเงินค่าจองชื่อหลักทรัพย์



ผู้จองซื้อต้องชำระเงินค่าจองซื้อให้ครบถ้วนตามจำนวนที่จองซื้อภายในกำหนดระยะเวลาการจองซื้อ ที่ราคาเสนอขายสุดท้าย ผู้จองซื้อจะต้องชำระเงินค่าจองซื้อเต็มจำนวนที่จองซื้อ นอกจากนี้ โปรดระบุชื่อ นามสกุล และหมายเลขโทรศัพท์ที่สามารถติดต่อได้ในหลักฐานการชำระเงินค่าจองซื้อ โดยวิธีชำระเงินมีดังนี้

**(1) ชำระเป็นเงินโอน หรือชำระผ่าน Bill Payment ด้วยการโอนเงิน หรือชำระด้วยการโอนเงินผ่านระบบบาทเน็ต (BAHTNET)**

ผู้จองซื้อสามารถชำระเป็นเงินโอน ตั้งแต่เวลา 9.00 น. ของวันที่ 4 กันยายน 2567 ถึงเวลา 16.00 น. ของวันที่ 6 กันยายน 2567 เวลาเปิด/ปิดทำการของธนาคารที่ผู้จัดการการจัดจำหน่ายและรับประกันการจำหน่ายตามที่ระบุไว้ในข้อ 6.2.1 ได้แจ้งไว้

**(2) ชำระเป็นเช็คบุคคล แคชเชียร์เช็ค หรือ ดราฟท์**

ผู้จองซื้อสามารถชำระค่าจองซื้อเป็นเช็คบุคคล แคชเชียร์เช็ค หรือ ดราฟท์ โดยชำระเงินตั้งแต่วันที่ 4 กันยายน 2567 ถึงเวลา 12.00 น. ของวันที่ 5 กันยายน 2567 หรือภายในเวลาปิดรับเช็คเคลียร์ริงของธนาคารในวันที่ 5 กันยายน 2567 โดยต้องลงวันที่ไม่เกินวันที่ 5 กันยายน 2567 แต่ต้องหลังจากวันที่แบบแสดงรายการข้อมูลและหนังสือชี้ชวนมีผลบังคับแล้ว ในกรณีที่ชำระเป็นเช็คบุคคล แคชเชียร์เช็ค หรือ ดราฟท์ จะต้องสามารถเรียกเก็บเงินได้จากสำนักหักบัญชีในเขตกรุงเทพมหานครภายในวันทำการถัดไป และให้ชดเชยค่าธรรมเนียมธนาคารที่ผู้จัดการการจัดจำหน่ายและรับประกันการจำหน่ายตามที่ระบุไว้ใน ข้อ 6.2.1 กำหนด

ทั้งนี้ ผู้จองซื้อจะเป็นผู้รับภาระค่าใช้จ่ายหรือค่าธรรมเนียมธนาคาร (ถ้ามี) ต่างหากจากจำนวนเงินค่าจองซื้อหุ้น (จำนวนเงินที่ผู้จัดการการจัดจำหน่ายและรับประกันการจำหน่ายได้รับต้องเท่ากับยอดจองซื้อเต็มจำนวน)

**ข้อกำหนดอื่น ๆ สำหรับการจองซื้อหลักทรัพย์**

- ผู้จองซื้อประเภทนักลงทุนสถาบันจะต้องกรอกใบจองซื้อหุ้นสามัญแยกต่างหากจากหุ้นที่ได้รับการจัดสรรในส่วนอื่น (ถ้ามี)
- หากผู้จองซื้อไม่ส่งมอบเอกสารประกอบการจองซื้อตามที่กล่าวข้างต้นหรือส่งมอบเอกสารไม่ครบถ้วนภายในวันและเวลาที่กำหนด ผู้จัดการการจัดจำหน่ายและรับประกันการจำหน่ายตามที่ระบุไว้ในข้อ 6.2.1 ขอสงวนสิทธิ์ที่จะถือว่าผู้จองซื้อสละสิทธิ์ในการจองซื้อหุ้นสามัญในครั้งนี้
- หากผู้จองซื้อระบุจำนวนหุ้นในใบจองซื้อ ไม่ตรงกับจำนวนเงินที่ชำระ ผู้จัดการการจัดจำหน่ายและรับประกันการจำหน่ายตามที่ระบุไว้ในข้อ 6.2.1 ขอสงวนสิทธิ์ที่จะถือตามจำนวนเงินที่ได้รับชำระ แต่ไม่เกินสิทธิ์ที่ได้รับการจัดสรร และสงวนสิทธิ์ที่จะใช้ดุลยพินิจในการจัดสรรหุ้นสามัญให้แก่ผู้จองซื้อตามที่ผู้จัดการการจัดจำหน่ายและรับประกันการจำหน่ายตามที่ระบุไว้ในข้อ 6.2.1 เห็นสมควร
- กรณียื่นเอกสารการจองซื้อ (Hard Copy) ที่สำนักงานใหญ่ของผู้จัดการการจัดจำหน่ายและรับประกันการจำหน่ายตามที่ระบุไว้ในข้อ 6.2.1 ผู้จองซื้อต้องชำระเงินค่าจองซื้อให้ครบถ้วนตามจำนวนที่จองซื้อภายในกำหนดระยะเวลาการจองซื้อ
- ผู้ที่ยื่นความจำนงในการจองซื้อและได้ชำระค่าจองซื้อไว้แล้ว จะยกเลิกการจองซื้อและขอเงินคืนไม่ได้ ทั้งนี้ ผู้จัดการการจัดจำหน่ายและรับประกันการจำหน่ายตามที่ระบุไว้ในข้อ 6.2.1 มีสิทธิยกเลิกการจองซื้อของผู้จองซื้อที่ดำเนินการไม่ครบถ้วนตามขั้นตอนได้
- ในกรณีที่ผู้จองซื้อประสงค์จะรับเงินคืนค่าจองซื้อโดยการโอนเงินผ่านบัญชีธนาคาร ผู้จองซื้อจะต้องแนบสำเนาสมุดบัญชีเงินฝากธนาคารหน้าแรกที่มีชื่อ และเลขที่บัญชี ซึ่งได้ลงนามรับรองสำเนาถูกต้อง โดยชื่อของเจ้าของบัญชีต้องเป็นชื่อเดียวกับผู้จองซื้อเท่านั้น (ในกรณีที่ใบจองซื้อกำหนดให้ผู้จองซื้อสามารถระบุการรับเงินคืนค่าจองซื้อโดยการโอนเงินผ่านบัญชีธนาคารได้) ทั้งนี้ การคืนค่าจองซื้อโดยวิธีการดังกล่าวจะอยู่ภายใต้ดุลยพินิจของผู้จัดการการจัดจำหน่ายและรับประกันการจำหน่ายตามที่ระบุไว้ในข้อ 6.2.1
- ผู้จัดการการจัดจำหน่ายและรับประกันการจำหน่ายตามที่ระบุไว้ในข้อ 6.2.1 อาจพิจารณาปฏิเสธหรือยกเลิกการจองซื้อของผู้จองซื้อ และขอสงวนสิทธิ์ในการเปลี่ยนแปลงการจัดสรรหุ้นสามัญให้แก่ผู้จองซื้อ ในกรณีที่

ไม่สามารถเรียกเก็บเงินค่าจองซื้อจากผู้จองซื้อไม่ว่าด้วยกรณีใดๆ ก็ตามที่มีใช้ความผิดของผู้จัดการการจัดจำหน่ายและรับประกันการจำหน่าย ไม่ว่าทั้งหมดหรือบางส่วนภายในกำหนดระยะเวลาการจองซื้อ หรือผู้จองซื้อไม่ปฏิบัติตามเงื่อนไข วิธีการจองซื้อและวิธีการชำระเงินค่าจองซื้อ ตามที่ระบุไว้ในเอกสารฉบับนี้ ทั้งนี้ การดำเนินการดังกล่าวจะอยู่ภายใต้ดุลยพินิจของผู้จัดการการจัดจำหน่ายและรับประกันการจำหน่าย ตามที่ระบุในข้อ 6.2.1 แต่เพียงผู้เดียว

- ข้อกำหนดอื่นๆ เกี่ยวกับการจองซื้อหุ้นสามัญให้เป็นไปตามรายละเอียด หรือขั้นตอน หรือเงื่อนไขที่ผู้จัดการการจัดจำหน่ายและรับประกันการจำหน่ายตามที่ระบุไว้ใน ข้อ 6.2.1 อาจกำหนดเพิ่มเติมสำหรับลูกค้าของตน

#### 6.7.4 สำหรับบุคคลตามดุลยพินิจของผู้จัดจำหน่ายหลักทรัพย์

ผู้จองซื้อประเภทบุคคลตามดุลยพินิจของผู้จัดจำหน่ายหลักทรัพย์ จะต้องจองซื้อหุ้นสามัญขั้นต่ำจำนวน 1,000 หุ้น และจะต้องเพิ่มเป็นจำนวนทวีคูณของ 100 หุ้น โดยผู้จองซื้อจะต้องปฏิบัติตามวิธีการดังต่อไปนี้

##### วิธีการจองซื้อ

#### (1) การจองซื้อโดยวิธีการกรอรายละเอียดในเอกสารใบจองซื้อหุ้นสามัญ (Hard Copy)

- (ก) ผู้จองซื้อจะต้องกรอรายละเอียดการจองซื้อในใบจองซื้อหุ้นสามัญให้ถูกต้อง ครบถ้วนและชัดเจน พร้อมลงลายมือชื่อ หากผู้จองซื้อเป็นนิติบุคคลจะต้องลงนามโดยผู้มีอำนาจลงนามของนิติบุคคลนั้น พร้อมประทับตราสำคัญของนิติบุคคล (ถ้ามี) ทั้งนี้ ผู้จองซื้อจะต้องแนบเอกสารประกอบการจองซื้อ ดังนี้

##### ผู้จองซื้อประเภทบุคคลธรรมดาสัญชาติไทย

- สำเนาบัตรประจำตัวประชาชนที่ยังไม่หมดอายุ หรือกรณีบัตรประจำตัวประชาชนแบบตลอดชีพ ให้แนบสำเนาบัตรประจำตัวประชาชนดังกล่าวและสำเนาทะเบียนบ้านที่มีเลขประจำตัวประชาชน 13 หลัก หรือกรณีที่ไม่มีบัตรประจำตัวประชาชน ให้แนบสำเนาเอกสารทางราชการอื่นที่มีเลขประจำตัวประชาชน 13 หลักที่ยังไม่หมดอายุ และสำเนาทะเบียนบ้านที่มีเลขประจำตัวประชาชน 13 หลัก พร้อมลงนามรับรองสำเนาถูกต้อง

##### ผู้จองซื้อประเภทบุคคลธรรมดาสัญชาติต่างดาว

- สำเนาใบต่างดาวหรือสำเนาหนังสือเดินทางที่ยังไม่หมดอายุ พร้อมลงนามรับรองสำเนาถูกต้อง

##### ผู้จองซื้อประเภทนิติบุคคลที่จดทะเบียนในประเทศไทย

- สำเนาหนังสือแสดงความเป็นนิติบุคคลหรือสำเนาหนังสือรับรองที่ออกโดยกระทรวงพาณิชย์ที่ออกไม่เกิน 6 เดือน ก่อนวันจองซื้อ พร้อมลงนามรับรองสำเนาถูกต้องโดยผู้มีอำนาจลงนามของนิติบุคคลนั้น และประทับตราสำคัญของนิติบุคคล (ถ้ามี) พร้อมแนบสำเนาบัตรประจำตัวประชาชนที่ยังไม่หมดอายุ หรือกรณีบัตรประจำตัวประชาชนแบบตลอดชีพ ให้แนบสำเนาบัตรประจำตัวประชาชนดังกล่าวและสำเนาทะเบียนบ้านที่มีเลขประจำตัวประชาชน 13 หลัก หรือกรณีที่ไม่มีบัตรประจำตัวประชาชน ให้แนบสำเนาเอกสารทางราชการอื่นที่มีเลขประจำตัวประชาชน 13 หลักที่ยังไม่หมดอายุ และสำเนาทะเบียนบ้านที่มีเลขประจำตัวประชาชน 13 หลัก หรือสำเนาใบต่างดาว หรือสำเนาหนังสือเดินทางที่ยังไม่หมดอายุ (แล้วแต่กรณี) ของผู้มีอำนาจลงนามของนิติบุคคลดังกล่าว พร้อมรับรองสำเนาถูกต้อง
- สำหรับกรณีที่มีการมอบอำนาจให้ผู้อื่นกระทำการแทน จะต้องแนบหนังสือมอบอำนาจที่ยังไม่หมดอายุจากนิติบุคคลดังกล่าวมอบอำนาจให้ผู้รับมอบอำนาจเป็นผู้ดำเนินการจองซื้อแทน พร้อมแนบสำเนาบัตรประจำตัวประชาชน สำเนาใบต่างดาว หรือสำเนาหนังสือเดินทางที่ยังไม่หมดอายุ (แล้วแต่กรณี) ของผู้มีอำนาจลงนามของนิติบุคคลดังกล่าวตามที่ปรากฏในหนังสือมอบอำนาจ และผู้รับมอบอำนาจ พร้อมลงนามรับรองสำเนาถูกต้อง อนึ่ง หากหนังสือมอบอำนาจเป็น

ฉบับสำเนา สำเนาหนังสือมอบอำนาจดังกล่าวจะต้องลงนามรับรองสำเนาถูกต้องโดยผู้มีอำนาจลงนามของนิติบุคคลที่เป็นผู้มอบอำนาจด้วย และประทับตราสำคัญของนิติบุคคล (ถ้ามี) หรือลงนามรับรองโดยผู้รับมอบอำนาจภายใต้ขอบเขตของการมอบอำนาจตามที่ปรากฏในหนังสือมอบอำนาจ

ผู้จองชื่อประเภทนิติบุคคลที่จดทะเบียนในต่างประเทศ

- สำเนาหนังสือแสดงความเป็นนิติบุคคล (Affidavit) สำเนาหนังสือสำคัญการจดทะเบียนบริษัท (Certificate of Incorporation) พร้อมลงนามรับรองสำเนาถูกต้องโดยผู้มีอำนาจลงนามของนิติบุคคลนั้น และประทับตราสำคัญของนิติบุคคล (ถ้ามี) พร้อมแนบสำเนาใบต่างด้าว หรือสำเนาหนังสือเดินทางที่ยังไม่หมดอายุ (แล้วแต่กรณี) ของผู้มีอำนาจลงนามของนิติบุคคลดังกล่าว พร้อมรับรองสำเนาถูกต้อง
- สำเนาเอกสารประกอบข้างต้นทั้งหมดที่ลงลายมือชื่อรับรองสำเนาถูกต้องแล้ว ต้องได้รับการรับรองลายมือชื่อโดยเจ้าหน้าที่ Notary Public หรือหน่วยงานอื่นใดที่มีอำนาจในประเทศที่เอกสารดังกล่าวได้จัดทำหรือรับรองความถูกต้อง ทำการรับรองลายมือชื่อของผู้จัดทำหรือผู้ให้คำรับรองความถูกต้องของเอกสาร และให้เจ้าหน้าที่ของสถานทูตไทยหรือสถานกงสุลไทยในประเทศที่เอกสารได้จัดทำหรือรับรองความถูกต้อง ทำการรับรองลายมือชื่อและตราประทับของเจ้าหน้าที่ Notary Public หรือหน่วยงานอื่นใดที่ได้ดำเนินการข้างต้น ซึ่งต้องมีอายุไม่เกิน 6 เดือนก่อนวันจองชื่อ

ผู้จองชื่อประเภทนิติบุคคลที่มอบอำนาจให้ผู้ดูแลรักษาผลประโยชน์ (Custodian) เป็นผู้ดำเนินการจองชื่อแทน

- สำเนาหนังสือมอบอำนาจที่ยังไม่หมดอายุ ซึ่งผู้จองชื่อมอบอำนาจให้ผู้ดูแลรักษาผลประโยชน์ (Custodian) ดำเนินการจองชื่อแทน พร้อมแนบสำเนาเอกสารของผู้มอบอำนาจ ทั้งนี้ เอกสารดังกล่าวให้เป็นไปตามประเภทของผู้จองชื่อที่ระบุไว้ข้างต้น (แล้วแต่กรณี) โดยในใบจองชื่อและเอกสารดังกล่าวต้องลงนามรับรองสำเนาถูกต้องโดยผู้มีอำนาจลงนามแทนผู้จองชื่อหรือผู้ดูแลรักษาผลประโยชน์ (แล้วแต่กรณี) และประทับตราสำคัญของนิติบุคคล (ถ้ามี) และจะต้องมีหนังสือของผู้ดูแลรักษาผลประโยชน์ (Custodian) ที่ระบุชื่อผู้มีอำนาจลงนาม พร้อมแนบสำเนาบัตรประจำตัวประชาชนสำเนาใบต่างด้าว หรือสำเนาหนังสือเดินทางที่ยังไม่หมดอายุ (แล้วแต่กรณี) ของผู้ลงนามแทนผู้ดูแลรักษาผลประโยชน์ (Custodian) พร้อมรับรองสำเนาถูกต้อง

เอกสารเพิ่มเติมกรณีผู้จองชื่อมอบอำนาจให้บุคคลอื่นจองชื่อแทน

- ในกรณีที่ผู้จองชื่อไม่ประสงค์ทำการจองชื่อด้วยตนเอง สามารถมอบอำนาจให้บุคคลอื่นเป็นผู้ดำเนินการจองชื่อแทนตน รวมถึงให้มีอำนาจในการลงนาม แก้ไข เพิ่มเติมข้อความในใบจองชื่อ ชำระค่าจองชื่อ และดำเนินการใดๆ ทั้งปวงอันจำเป็นและสมควรที่เกี่ยวกับการจองชื่อ หรือเพื่อดำเนินการจองชื่อแทนผู้มอบอำนาจได้ โดยผู้จองชื่อจะต้องแนบหนังสือมอบอำนาจฉบับจริงตามแบบที่จัดส่งโดยศูนย์รับฝากหลักทรัพย์ สำเนาบัตรประจำตัวประชาชน (กรณีบัตรประจำตัวประชาชนแบบตลอดชีพ ให้แนบสำเนาบัตรประจำตัวประชาชนดังกล่าวและสำเนาทะเบียนบ้านที่มีเลขประจำตัวประชาชน 13 หลัก) สำเนาใบต่างด้าว หรือสำเนาหนังสือเดินทางที่ยังไม่หมดอายุ (แล้วแต่กรณี) ของผู้มอบอำนาจ และผู้รับมอบอำนาจ พร้อมกับเอกสารประกอบการจองชื่อที่ลงนามถูกต้องครบถ้วนโดยผู้รับมอบอำนาจพร้อมปิดอากรแสตมป์ 30 บาท

กรณีผู้จองชื่อประเภทบุคคลธรรมดาสัญชาติไทยหรือต่างด้าว หรือนิติบุคคลที่จดทะเบียนในประเทศไทยหรือต่างประเทศ เป็นผู้มีบัญชีซื้อขายหลักทรัพย์หรือเปิดบัญชีอื่น ๆ กับผู้จัดการการจดทะเบียนและรับประกันการจำหน่ายตามที่ระบุไว้ในข้อ 6.2.1 หรือผู้จัดจำหน่ายและรับประกันการจำหน่ายตามที่ระบุไว้ในข้อ 6.2.2 และได้ผ่านขั้นตอนการรู้จักลูกค้าและตรวจสอบเพื่อทราบข้อเท็จจริงเกี่ยวกับ

ลูกค้า (KYC/CDD) และได้ดำเนินการจัดทำแบบประเมินความสามารถในการรับความเสี่ยง (Suitability Test) กับผู้จัดการการจัดจำหน่ายและรับประกันการจำหน่ายตามที่ระบุไว้ในข้อ 6.2.1 หรือผู้จัดการจำหน่ายและรับประกันการจำหน่ายตามที่ระบุไว้ในข้อ 6.2.2 ที่จะทำการจองซื้อ ในช่วงระยะเวลาไม่เกิน 2 ปีก่อนการจองซื้อแล้ว ผู้จองซื้อดังกล่าวไม่ต้องแนบเอกสาร KYC/CDD และ Suitability Test ประกอบการจองซื้อ

ทั้งนี้ หากไม่เป็นไปตามเงื่อนไขที่กล่าวข้างต้น ผู้จองซื้อจะต้องแนบบแบบประเมินความสามารถในการรับความเสี่ยง (Suitability Test) ประกอบการจองซื้อ

(ข) หากผู้จองซื้อประสงค์ที่จะฝากหุ้นในบัญชีของบริษัทผู้ออกหลักทรัพย์ สมาชิกเลขที่ 600 ผู้จองซื้อจะต้องกรอกข้อมูลในแบบฟอร์ม “แบบแจ้งสถานะความเป็นบุคคลอเมริกันและผู้มีถิ่นที่อยู่ทางภาษีในประเทศอื่น สำหรับลูกค้าประเภทบุคคลธรรมดา” และหากผู้จองซื้อเป็นนิติบุคคลจะต้องกรอกข้อมูลในแบบฟอร์ม “แบบแจ้งสถานะความเป็นบุคคลอเมริกันและผู้มีถิ่นที่อยู่ทางภาษีในประเทศอื่น สำหรับลูกค้าประเภทนิติบุคคล” พร้อมลงนามรับรองความถูกต้องของข้อมูลเพื่อเป็นเอกสารประกอบการจองซื้อ

(ค) ผู้จองซื้อต้องนำไปจองซื้อหุ้นสามัญและเอกสารประกอบการจองซื้อพร้อมหลักฐานการชำระค่าจองซื้อหุ้นสามัญมายื่นความจำนงจองซื้อได้ที่ผู้จัดการการจัดจำหน่ายและรับประกันการจำหน่ายตามที่ระบุไว้ในข้อ 6.2.1 หรือผู้จัดการจำหน่ายและรับประกันการจำหน่ายตามที่ระบุไว้ในข้อ 6.2.2 ตั้งแต่เวลา 9.00 – 16.00 น. หรือภายในเวลาทำการของแต่ละสำนักงานนั้นของวันที่ 30 สิงหาคม 2567 และวันที่ 2 – 3 กันยายน 2567 โดยในการจองซื้อเจ้าหน้าที่ที่รับจองซื้อจะลงลายมือชื่อ หรือประทับตรารับจองเพื่อเป็นหลักฐานในการรับจองซื้อหุ้นสามัญให้แก่ผู้จองซื้อ

ทั้งนี้ งดรับใบจองซื้อและเอกสารประกอบการจองซื้อทางไปรษณีย์ โทรสาร และผ่านสำนักงานสาขาของผู้จัดการการจัดจำหน่ายและรับประกันการจำหน่ายตามที่ระบุไว้ในข้อ 6.2.1

## (2) การจองซื้อผ่านระบบออนไลน์ (Online)

(ก) ผู้จองซื้อสามารถจองซื้อผ่านช่องทางเว็บไซต์ของผู้จัดการการจัดจำหน่ายและรับประกันการจำหน่ายตามที่ระบุในข้อ 6.2.1 หรือผู้จัดการจำหน่ายและรับประกันการจำหน่ายตามที่ระบุไว้ในข้อ 6.2.2 โดยผู้จองซื้อจะต้องเป็นผู้ที่มีบัญชีซื้อขายหลักทรัพย์หรือบัญชีประเภทอื่นๆ กับผู้จัดการการจัดจำหน่ายและรับประกันการจำหน่ายตามที่ระบุในข้อ 6.2.1 หรือผู้จัดการจำหน่ายและรับประกันการจำหน่ายตามที่ระบุไว้ในข้อ 6.2.2 และได้ผ่านขั้นตอนการรู้จักลูกค้าและตรวจสอบเพื่อทราบข้อเท็จจริงเกี่ยวกับลูกค้า (KYC / CDD) และได้ดำเนินการจัดทำแบบประเมินความสามารถในการรับความเสี่ยง (Suitability Test) กับผู้จัดการการจัดจำหน่ายและรับประกันการจำหน่ายตามที่ระบุไว้ในข้อ 6.2.1 หรือผู้จัดการจำหน่ายและรับประกันการจำหน่ายตามที่ระบุไว้ในข้อ 6.2.2 ที่จะทำการจองซื้อ ในช่วงระยะเวลาไม่เกิน 2 ปีก่อนการจองซื้อแล้ว โดยผู้จัดการการจัดจำหน่ายและรับประกันการจำหน่ายตามที่ระบุไว้ในข้อ 6.2.1 หรือผู้จัดการจำหน่ายและรับประกันการจำหน่ายตามที่ระบุไว้ในข้อ 6.2.2 ดังกล่าวจะทำการควบคุมดูแลการจองซื้อผ่านระบบออนไลน์เพื่อให้รัดกุมเพียงพอ สามารถตรวจสอบตัวตนของผู้จองซื้อได้ โดยใช้ชื่อผู้ใช้ (Username) และรหัสผ่าน (Password Login) และ ผู้จองซื้อต้องยืนยันว่าได้ศึกษาและเข้าใจข้อมูลเกี่ยวกับการเสนอขายหุ้นสามัญในหนังสือชี้ชวนหรือเอกสารสรุปข้อมูลสำคัญของหลักทรัพย์ (Executive Summary) ยอมรับความเสี่ยงในการลงทุน และยินยอมผูกพันตามหนังสือชี้ชวนหรือเอกสารสรุปข้อมูลสำคัญของหลักทรัพย์ (Executive Summary) ดังกล่าวเป็นที่เรียบร้อยแล้ว ก่อนการส่งคำสั่งจองซื้อผ่านระบบออนไลน์ (Online) โดยผู้จองซื้อไม่ต้องกรอกข้อมูลและลงนามในใบจองซื้อหุ้นสามัญ (Hard Copy) รวมถึงไม่ต้องแนบเอกสารใดๆ ประกอบการจองซื้อ ทั้งนี้ ผู้จองซื้อสามารถศึกษาข้อมูลเกี่ยวกับการเสนอขายหุ้นสามัญครั้งนี้ในหนังสือชี้ชวน และ/หรือเอกสารสรุปข้อมูลสำคัญของหลักทรัพย์ (Executive Summary) ได้ที่เว็บไซต์ของสำนักงาน ก.ล.ต. ที่ [www.sec.or.th](http://www.sec.or.th)

(ข) ในการจองซื้อผ่านระบบออนไลน์ ผู้จองซื้อจะต้องดำเนินการจองซื้อด้วยตนเองและไม่เปิดเผยชื่อผู้ใช้ (User Name) และรหัสผ่าน (Password Login) ให้แก่ผู้ใดเพื่อดำเนินการจองซื้อแทนผู้จองซื้อ และผู้จัดทำหน่วยหลักทรัพย์ไม่มีหน้าที่ต้องตรวจสอบความถูกต้องสำหรับการจองซื้อผ่านระบบออนไลน์ของผู้จองซื้อดังกล่าว

### (3) การจองซื้อผ่านทางโทรศัพท์บันทึกเทป

ผู้จองซื้อสามารถจองซื้อผ่านเจ้าหน้าที่ผู้แนะนำการลงทุน หรือ Investment Consultant (IC) ของผู้จัดการการจัดจำหน่ายและรับประกันการจำหน่ายตามที่ระบุไว้ในข้อ 6.2.1 หรือผู้จัดทำหน่วยและรับประกันการจำหน่ายตามที่ระบุไว้ในข้อ 6.2.2 เฉพาะรายที่เปิดรับจองซื้อผ่านทางโทรศัพท์บันทึกเทป โดยยืนยันการจองซื้อผ่านโทรศัพท์บันทึกเทปได้ โดยผู้จองซื้อจะต้องเป็นผู้ที่มีบัญชีซื้อขายหลักทรัพย์หรือบัญชีประเภทอื่น ๆ กับผู้จัดการการจัดจำหน่ายและรับประกันการจำหน่ายตามที่ระบุไว้ในข้อ 6.2.1 หรือผู้จัดทำหน่วยและรับประกันการจำหน่ายตามที่ระบุไว้ในข้อ 6.2.2 และได้ผ่านขั้นตอนการรู้จักลูกค้าและตรวจสอบเพื่อทราบข้อเท็จจริงเกี่ยวกับลูกค้า (KYC / CDD) และได้ดำเนินการจัดทำแบบประเมินความสามารถในการรับความเสี่ยง (Suitability Test) กับผู้จัดการการจัดจำหน่ายและรับประกันการจำหน่ายตามที่ระบุไว้ในข้อ 6.2.1 หรือผู้จัดทำหน่วยและรับประกันการจำหน่ายตามที่ระบุไว้ในข้อ 6.2.2 ที่จะทำการจองซื้อ ในช่วงระยะเวลาไม่เกิน 2 ปี ก่อนการจองซื้อแล้ว ทั้งนี้ ผู้จองซื้อสามารถศึกษาข้อมูลเกี่ยวกับการเสนอขายหุ้นสามัญครั้งนี้ในหนังสือชี้ชวน และ/หรือเอกสารสรุปข้อมูลสำคัญของหลักทรัพย์ (Executive Summary) ได้ที่เว็บไซต์ของสำนักงาน ก.ล.ต. ที่ [www.sec.or.th](http://www.sec.or.th) โดยผู้จัดการการจัดจำหน่ายและรับประกันการจำหน่ายตามที่ระบุไว้ในข้อ 6.2.1 หรือผู้จัดทำหน่วยและรับประกันการจำหน่ายตามที่ระบุไว้ในข้อ 6.2.2 ดังกล่าวจะทำการควบคุมดูแลการจองซื้อผ่านทางโทรศัพท์บันทึกเทปเพื่อให้รัดกุมเพียงพอ สามารถตรวจสอบตัวตนของผู้จองซื้อได้ โดยผู้จองซื้อไม่ต้องกรอกข้อมูลและลงนามในใบจองซื้อหุ้นสามัญ (Hard Copy) รวมถึงไม่ต้องแนบเอกสารใดๆ ประกอบการจองซื้อ ในกรณีนี้ ผู้แนะนำการลงทุนของผู้จัดการการจัดจำหน่ายและรับประกันการจำหน่ายตามที่ระบุไว้ในข้อ 6.2.1 หรือผู้จัดทำหน่วยและรับประกันการจำหน่ายตามที่ระบุไว้ในข้อ 6.2.2 และผู้จองซื้อผ่านผู้แนะนำการลงทุนดังกล่าว จะต้องปฏิบัติ ดังนี้

- ผู้แนะนำการลงทุนของผู้จัดการการจัดจำหน่ายและรับประกันการจำหน่ายตามที่ระบุไว้ใน ข้อ 6.2.1 หรือผู้จัดทำหน่วยและรับประกันการจำหน่ายตามที่ระบุไว้ในข้อ 6.2.2 ต้องตรวจสอบตัวตนของผู้จองซื้อผ่านทางโทรศัพท์บันทึกเทป เช่น การสอบถามเลขประจำตัวประชาชน วันเดือนปีเกิด หรือธนาคารที่ใช้ชำระโดยวิธีโอนเงินอัตโนมัติ Automatic Transfer System (ATS) กับผู้จัดการการจัดจำหน่ายและรับประกันการจำหน่ายดังกล่าว
- ผู้จองซื้อต้องยืนยันทางวาจาว่าได้ศึกษาและเข้าใจข้อมูลเกี่ยวกับการเสนอขายหุ้นสามัญในหนังสือชี้ชวนหรือเอกสารสรุปข้อมูลสำคัญของหลักทรัพย์ (Executive Summary) ยอมรับความเสี่ยงในการลงทุน และยินยอมผูกพันตามหนังสือชี้ชวนหรือเอกสารสรุปข้อมูลสำคัญของหลักทรัพย์ (Executive Summary) ดังกล่าว
- เมื่อผู้แนะนำการลงทุนของผู้จัดการการจัดจำหน่ายและรับประกันการจำหน่ายตามที่ระบุไว้ในข้อ 6.2.1 หรือผู้จัดทำหน่วยและรับประกันการจำหน่ายตามที่ระบุไว้ในข้อ 6.2.2 ได้รับคำยืนยันพร้อมรายละเอียดการจองซื้อผ่านทางโทรศัพท์บันทึกเทป ผู้แนะนำการลงทุนดังกล่าวต้องบันทึกคำสั่งการจองซื้อผ่านระบบของผู้จัดการการจัดจำหน่ายและรับประกันการจำหน่ายดังกล่าว โดยระบบจะแสดงข้อมูลการจองซื้อผ่านทางโทรศัพท์บันทึกเทป ชื่อผู้แนะนำการลงทุน วันและเวลาบันทึกการจองซื้อผ่านระบบ โดยผู้จองซื้อสามารถจองซื้อผ่านทางโทรศัพท์บันทึกเทปได้ตามที่ผู้จัดการการจัดจำหน่ายและรับประกันการจำหน่ายตามที่ระบุไว้ในข้อ 6.2.1 หรือผู้จัดทำหน่วยและรับประกันการจำหน่ายตามที่ระบุไว้ในข้อ 6.2.2 แต่ละรายกำหนด ภายในระยะเวลาจองซื้อ



- ผู้แนะนำการลงทุนของผู้จัดการการจัดจำหน่ายและรับประกันการจัดจำหน่ายตามที่ระบุไว้ใน ข้อ 6.2.1 หรือผู้จัดจำหน่ายและรับประกันการจัดจำหน่ายตามที่ระบุไว้ในข้อ 6.2.2 ต้องแจ้งการจัดสรรจำนวนหุ้นสามัญให้แก่ผู้จองซื้อผ่านทางโทรศัพท์บันทึกเทป โดยระบุจำนวนหุ้นสามัญที่จัดสรร ราคาที่เสนอขาย จำนวนเงินที่ต้องชำระ การฝากหุ้นสามัญ วิธีการและวันที่ต้องชำระราคา และแจ้งให้ทราบว่าคุณจองซื้อสามารถศึกษาข้อมูลเกี่ยวกับการเสนอขายหุ้นสามัญในหนังสือชี้ชวนหรือเอกสารสรุปข้อมูลสำคัญของหลักทรัพย์ (Executive Summary) ผ่านเว็บไซต์ของผู้จัดการการจัดจำหน่ายและรับประกันการจัดจำหน่าย หรือผู้จัดจำหน่ายและรับประกันการจัดจำหน่ายดังกล่าว หรือผ่านเว็บไซต์ของสำนักงาน ก.ล.ต. ที่ [www.sec.or.th](http://www.sec.or.th)

อย่างไรก็ตาม หากผู้จองซื้อไม่สามารถดำเนินการจองซื้อผ่านระบบออนไลน์หรือระบบโทรศัพท์บันทึกเทปได้ ผู้จองซื้อสามารถทำการจองซื้อตามวิธีการอภิปรายของซื้อหุ้นสามัญ (Hard Copy) ได้

ผู้จองซื้อสามารถจองซื้อได้ที่สำนักงานและสาขาของผู้จัดจำหน่ายหลักทรัพย์ ตามที่ระบุไว้ในข้อ 6.2

- กรณีจองซื้อโดยไปจองซื้อหุ้นสามัญ (Hard Copy) สามารถจองซื้อภายในระยะเวลาจองซื้อ คือ ตั้งแต่เวลา 9.00 – 16.00 น. ของวันที่ 30 สิงหาคม 2567 และ 2 – 3 กันยายน 2567 หรือภายในวันและเวลาทำการของผู้จัดการการจัดจำหน่ายและรับประกันการจัดจำหน่ายตามที่ระบุไว้ในข้อ 6.2.1 หรือผู้จัดจำหน่ายและรับประกันการจัดจำหน่ายตามที่ระบุไว้ในข้อ 6.2.2 แต่ละรายการกำหนด
- กรณีจองซื้อผ่านทางระบบออนไลน์ (Online) สามารถจองซื้อภายในระยะเวลาจองซื้อ คือ ตั้งแต่เวลา 9.00 น. ของวันที่ 30 สิงหาคม 2567 ถึงเวลา 16.00 น. ของวันที่ 3 กันยายน 2567 หรือภายในวันและเวลาทำการของผู้จัดการการจัดจำหน่ายและรับประกันการจัดจำหน่ายตามที่ระบุไว้ในข้อ 6.2.1 หรือผู้จัดจำหน่ายและรับประกันการจัดจำหน่ายตามที่ระบุไว้ในข้อ 6.2.2 แต่ละรายการกำหนด
- กรณีจองซื้อผ่านทางโทรศัพท์บันทึกเทป สามารถจองซื้อภายในระยะเวลาจองซื้อ คือ ตั้งแต่เวลา 9.00 น. ของวันที่ 30 สิงหาคม 2567 ถึงเวลา 16.00 น. ของวันที่ 3 กันยายน 2567 หรือภายในวันและเวลาทำการของผู้จัดการการจัดจำหน่ายและรับประกันการจัดจำหน่ายตามที่ระบุไว้ในข้อ 6.2.1 หรือผู้จัดจำหน่ายและรับประกันการจัดจำหน่ายตามที่ระบุไว้ในข้อ 6.2.2 แต่ละรายการกำหนด

วิธีปฏิบัติการจองซื้อให้เป็นไปตามรายละเอียดหรือขั้นตอนที่ผู้จัดการการจัดจำหน่ายและรับประกันการจัดจำหน่ายตามที่ระบุไว้ในข้อ 6.2.1 หรือผู้จัดจำหน่ายและรับประกันการจัดจำหน่ายตามที่ระบุไว้ในข้อ 6.2.2 แต่ละรายการกำหนดเพิ่มเติมสำหรับลูกค้าของตนในภายหลัง

ทั้งนี้ ผู้จองซื้อสามารถจองซื้อได้ที่สถานที่เปิดให้จองซื้อตามสรุปรายละเอียด ดังต่อไปนี้

รายชื่อผู้จัดจำหน่ายหลักทรัพย์	วิธีการจองซื้อหลักทรัพย์		
	การจองซื้อโดยวิธีการกรอกรายละเอียดในเอกสารใบจองซื้อ	การจองซื้อผ่านระบบออนไลน์ (Online)	การจองซื้อผ่านทางโทรศัพท์บันทึกเทป
บริษัทหลักทรัพย์ หยวนต้า (ประเทศไทย) จำกัด	✓	✓	✓
บริษัทหลักทรัพย์ เมย์แบงก์ (ประเทศไทย) จำกัด (มหาชน)	✓	✓	✓
บริษัทหลักทรัพย์ ซีจีเอส อินเทอร์เน็ต เนล (ประเทศไทย) จำกัด	✓	✓	-
บริษัทหลักทรัพย์ ทรินิตี้ จำกัด	✓	-	✓
บริษัทหลักทรัพย์ ไอรา จำกัด (มหาชน)	✓	✓	✓

หมายเหตุ : ระยะเวลาการจองซื้อเป็นไปตามข้อกำหนดของผู้จัดจำหน่ายหลักทรัพย์แต่ละราย

#### วิธีการชำระเงินค่าจองซื้อหลักทรัพย์

ผู้จองซื้อต้องชำระเงินค่าจองซื้อให้ครบถ้วนตามจำนวนที่จองซื้อภายในกำหนดระยะเวลาการจองซื้อ ที่ราคา 2.28 บาทต่อหุ้น ซึ่งเป็นราคาเสนอขายสูงสุดของช่วงราคาเสนอขายเบื้องต้นที่ 2.08 - 2.28 บาทต่อหุ้น ผู้จองซื้อจะต้องชำระเงินค่าจองซื้อเต็มจำนวนที่จองซื้อ ทั้งนี้ ชื่อของผู้ชำระเงินในช่องทางการชำระเงินต่าง ๆ จะต้องเป็นชื่อเดียวกับผู้จองซื้อเท่านั้น นอกจากนี้ โพรตระบุชื่อ นามสกุลและหมายเลขโทรศัพท์ที่สามารถติดต่อได้ไว้ในหลักฐานการชำระเงินค่าจองซื้อ โดยวิธีชำระเงินมีดังนี้

**(1) ชำระเป็นเงินโอน หรือชำระผ่าน Bill Payment ด้วยการโอนเงิน หรือชำระด้วยการโอนเงินผ่านระบบบาทเน็ต (BAHTNET)**

ผู้จองซื้อสามารถชำระเป็นเงินโอน ตั้งแต่เวลา 9.00 น. ของวันที่ 30 สิงหาคม 2567 ถึงเวลา 16.00 น. ของวันที่ 3 กันยายน 2567 หรือเวลาเปิด/ปิดทำการของธนาคารที่ผู้จัดการการจัดจำหน่ายและรับประกันการจำหน่ายตามที่ระบุไว้ในข้อ 6.2.1 หรือผู้จัดการจำหน่ายและรับประกันการจำหน่ายตามที่ระบุไว้ในข้อ 6.2.2 ได้แจ้งไว้

**(2) ชำระเป็นเช็คบุคคล แคชเชียร์เช็ค หรือ ดริฟท์**

ผู้จองซื้อสามารถชำระค่าจองซื้อเป็นเช็คบุคคล แคชเชียร์เช็ค หรือ ดริฟท์ โดยชำระเงินตั้งแต่วันที่ 30 สิงหาคม 2567 ถึงเวลา 12.00 น. ของวันที่ 2 กันยายน 2567 หรือภายในเวลาปิดรับเช็คเคลียร์ริงของธนาคารในวันที่ 2 กันยายน 2567 โดยต้องลงวันที่ไม่เกินวันที่ 2 กันยายน 2567 แต่ต้องหลังจากวันที่แบบแสดงรายการข้อมูลและหนังสือชี้ชวนมีผลใช้บังคับแล้ว ในกรณีที่ชำระเป็นเช็คบุคคล แคชเชียร์เช็ค หรือ ดริฟท์ จะต้องสามารถเรียกเก็บเงินได้จากสำนักหักบัญชีในเขตกรุงเทพมหานครภายในวันทำการถัดไป โดยชื่อเจ้าของเช็คต้องเป็นชื่อเดียวกับผู้จองซื้อเท่านั้นและให้ขีดคร่อมสั่งจ่ายบัญชีธนาคารที่ผู้จัดการจำหน่ายและรับประกันการจำหน่ายตามที่ระบุไว้ใน ข้อ 6.2.1 หรือผู้จัดการจำหน่ายและรับประกันการจำหน่ายตามที่ระบุไว้ในข้อ 6.2.2 กำหนด

**(3) ชำระเงินโดยวิธีโอนเงินอัตโนมัติ Automatic Transfer System (ATS) หรือ การหักเงินฝากในบัญชีซื้อขายหลักทรัพย์ของผู้จองซื้อ (เฉพาะผู้จัดการจำหน่ายหลักทรัพย์ที่เปิดให้ชำระเงินค่าจองซื้อด้วยวิธีดังกล่าวเท่านั้น)**

การชำระเงินค่าจองซื้อผ่านระบบเงินโอนอัตโนมัติจะกระทำได้เฉพาะผู้จองซื้อที่ได้เปิดบัญชีซื้อขายหลักทรัพย์กับผู้จัดการจำหน่ายหลักทรัพย์ตามข้อ 6.2 ที่ได้ดำเนินการแจ้งความประสงค์ชำระเงินด้วย (1) วิธีการโอนเงินผ่านระบบการโอนเงินอัตโนมัติ Automatic Transfer System (ATS) และระบบการโอนเงินอัตโนมัติดังกล่าวมีผลใช้บังคับแล้วในวันจองซื้อ หรือ (2) การหักเงินฝากในบัญชีซื้อขายหลักทรัพย์ของผู้จองซื้อ

ทั้งนี้ ผู้จองซื้อจะเป็นผู้รับภาระค่าใช้จ่ายหรือค่าธรรมเนียมธนาคาร (ถ้ามี) ต่างหากจากจำนวนเงินค่าจองซื้อหุ้น (จำนวนเงินที่ผู้จัดการจำหน่ายหลักทรัพย์ได้รับต้องเท่ากับยอดจองซื้อเต็มจำนวน)

**ข้อกำหนดอื่น ๆ สำหรับการจองซื้อหลักทรัพย์**

- ผู้จองซื้อประเภทบุคคลตามดุลยพินิจของผู้จัดจำหน่ายหลักทรัพย์จะต้องกรอกใบจองซื้อหุ้นสามัญแยกต่างหากจากหุ้นที่ได้รับการจัดสรรในส่วนอื่น (ถ้ามี)
- หากผู้จองซื้อไม่ส่งมอบเอกสารประกอบการจองซื้อตามที่กล่าวข้างต้นหรือส่งมอบเอกสารไม่ครบถ้วนภายในวันและเวลาที่กำหนด ผู้จัดการการจัดจำหน่ายและรับประกันการจำหน่ายตามที่ระบุไว้ในข้อ 6.2.1 หรือผู้จัดการจำหน่ายและรับประกันการจำหน่ายตามที่ระบุไว้ในข้อ 6.2.2 ขอสงวนสิทธิ์ที่จะถือว่าผู้จองซื้อสละสิทธิ์ในการจองซื้อหุ้นสามัญในครั้งนี้
- หากผู้จองซื้อระบุจำนวนหุ้นในใบจองซื้อ ไม่ตรงกับจำนวนเงินที่ชำระ ผู้จัดการการจัดจำหน่ายและรับประกันการจำหน่ายตามที่ระบุไว้ใน ข้อ 6.2.1 หรือผู้จัดการจำหน่ายและรับประกันการจำหน่ายตามที่ระบุไว้ในข้อ 6.2.2 ขอสงวนสิทธิ์ที่จะถือตามจำนวนเงินที่ได้รับชำระ แต่ไม่เกินสิทธิ์ที่ได้รับการจัดสรร และ สงวนสิทธิ์ที่จะใช้

- ดูलयพินิจในการจัดสรรหุ้นสามัญให้แก่ผู้จองซื้อตามที่มีผู้จัดการการจัดจำหน่ายและรับประกันการจำหน่ายตามที่ระบุไว้ใน ข้อ 6.2.1 หรือผู้จัดจำหน่ายและรับประกันการจำหน่ายตามที่ระบุไว้ในข้อ 6.2.2 เห็นสมควร
- กรณียื่นเอกสารการจองซื้อ (Hard Copy) ที่ผู้จัดการการจัดจำหน่ายและรับประกันการจำหน่ายตามที่ระบุไว้ใน ข้อ 6.2.1 หรือผู้จัดจำหน่ายและรับประกันการจำหน่ายตามที่ระบุไว้ในข้อ 6.2.2 ผู้จองซื้อต้องชำระเงินค่าจองซื้อให้ครบถ้วนตามจำนวนที่จองซื้อภายในกำหนดระยะเวลาการจองซื้อ
  - ผู้ที่ยื่นความจำนงในการจองซื้อและได้ชำระค่าจองซื้อไว้แล้ว จะยกเลิกการจองซื้อและขอเงินคืนไม่ได้ ทั้งนี้ ผู้จัดการการจัดจำหน่ายและรับประกันการจำหน่ายตามที่ระบุไว้ในข้อ 6.2.1 หรือผู้จัดจำหน่ายและรับประกันการจำหน่ายตามที่ระบุไว้ในข้อ 6.2.2 มีสิทธิยกเลิกการจองซื้อของผู้จองซื้อที่ดำเนินการไม่ครบถ้วนตามขั้นตอนได้
  - ในกรณีที่ผู้จองซื้อประสงค์จะรับเงินคืนค่าจองซื้อโดยการโอนเงินผ่านบัญชีธนาคาร ผู้จองซื้อจะต้องแนบสำเนาสมุดบัญชีเงินฝากธนาคารหน้าแรกที่มีชื่อ และเลขที่บัญชี ซึ่งได้ลงนามรับรองสำเนาถูกต้อง โดยชื่อของเจ้าของบัญชีต้องเป็นชื่อเดียวกับผู้จองซื้อเท่านั้น (ในกรณีที่ใบจองซื้อกำหนดให้ผู้จองซื้อสามารถระงับการรับเงินคืนค่าจองซื้อโดยการโอนเงินผ่านบัญชีธนาคารได้) ทั้งนี้ การคืนค่าจองซื้อโดยวิธีการดังกล่าวจะอยู่ภายใต้ดุลยพินิจของผู้จัดการการจัดจำหน่ายและรับประกันการจำหน่ายตามที่ระบุไว้ในข้อ 6.2.1 หรือผู้จัดจำหน่ายและรับประกันการจำหน่ายตามที่ระบุไว้ในข้อ 6.2.2
  - ผู้จัดการการจัดจำหน่ายและรับประกันการจำหน่ายตามที่ระบุไว้ในข้อ 6.2.1 หรือผู้จัดจำหน่ายและรับประกันการจำหน่ายตามที่ระบุไว้ในข้อ 6.2.2 อาจพิจารณาปฏิเสธหรือยกเลิกการจองซื้อของผู้จองซื้อ และขอสงวนสิทธิในการเปลี่ยนแปลงการจัดสรรหุ้นสามัญให้แก่ผู้จองซื้อ ในกรณีที่ไม่สามารถเรียกเก็บเงินค่าจองซื้อจากผู้จองซื้อไม่ว่าด้วยกรณีใดๆ ก็ตามที่มีข้อพิพาทของผู้จัดจำหน่ายหลักทรัพย์ ไม่ว่าทั้งหมดหรือบางส่วนภายในกำหนดระยะเวลาการจองซื้อ หรือผู้จองซื้อไม่ปฏิบัติตามเงื่อนไข วิธีการจองซื้อและวิธีการชำระเงินค่าจองซื้อ ตามที่ระบุไว้ในเอกสารฉบับนี้ ทั้งนี้ การดำเนินการดังกล่าวจะอยู่ภายใต้ดุลยพินิจของผู้จัดการการจัดจำหน่ายและรับประกันการจำหน่ายตามที่ระบุไว้ในข้อ 6.2.1 หรือผู้จัดจำหน่ายและรับประกันการจำหน่ายตามที่ระบุไว้ในข้อ 6.2.2 แต่ละรายเพียงผู้เดียว
  - ข้อกำหนดอื่นๆ เกี่ยวกับการจองซื้อหุ้นสามัญให้เป็นไปตามรายละเอียด หรือขั้นตอน หรือเงื่อนไขที่ผู้จัดการการจัดจำหน่ายและรับประกันการจำหน่ายตามที่ระบุไว้ใน ข้อ 6.2.1 หรือผู้จัดจำหน่ายและรับประกันการจำหน่ายตามที่ระบุไว้ในข้อ 6.2.2 อาจกำหนดเพิ่มเติมสำหรับลูกค้าของตน
  - กรณีจองซื้อผ่านระบบออนไลน์ (Online) หรือ จองซื้อผ่านโทรศัพท์มือถือแบบ จะต้องชำระค่าจองซื้อโดยการโอนเงินผ่านระบบเงินโอนอัตโนมัติ (Automatic Transfer System หรือ ATS) หรือหักจากเงินที่ฝากอยู่กับผู้จัดจำหน่ายหลักทรัพย์ ตามเงื่อนไขของผู้จัดจำหน่ายหลักทรัพย์ ตามที่ระบุไว้ในข้อ 6.2 กำหนด

## 6.8 การจัดสรรในกรณีที่มีผู้จองซื้อหลักทรัพย์เกินกว่าจำนวนหลักทรัพย์ที่เสนอขาย

ในกรณีที่มีการจองซื้อหุ้นสามัญเกินกว่าจำนวนหุ้นสามัญที่จัดสรรให้ตามที่ระบุในข้อ 1.2 ผู้จัดการการจัดจำหน่ายและรับประกันการจำหน่ายตามที่ระบุไว้ในข้อ 6.2.1 และผู้จัดจำหน่ายและรับประกันการจำหน่ายตามที่ระบุไว้ในข้อ 6.2.2 จะดำเนินการตามหลักเกณฑ์และวิธีการจัดสรรหลักทรัพย์ตามที่ระบุไว้ในข้อ 6.6 ทั้งนี้ สำหรับผู้จองซื้อที่ไม่ได้รับการจัดสรรหรือได้รับจัดสรรน้อยกว่าจำนวนที่จองซื้อจะได้รับคืนเงินค่าจองซื้อตามรายละเอียดตามที่ระบุไว้ในข้อ 6.9

## 6.9 วิธีการคืนเงินค่าจองซื้อหลักทรัพย์ (ถ้ามี)

### 6.9.1 กรณีที่ราคาเสนอขายสุดท้ายต่ำกว่าราคาเสนอขายเบื้องต้นสูงสุด

ผู้จัดจำหน่ายหลักทรัพย์ตามที่ระบุไว้ในข้อ 6.2 ในส่วนของตนแต่ละราย ซึ่งเป็นผู้รับจองซื้อหุ้นจากผู้จองซื้อแต่ละรายจะดำเนินการคืนเงินส่วนต่างค่าจองซื้อระหว่างราคาเสนอขายสุดท้ายกับราคาเสนอขายเบื้องต้นสูงสุด โดยไม่มีดอกเบี้ย



และ/หรือค่าเสียหายใดๆ ให้แก่ผู้ที่ยื่นข้อร้องเรียน ตามที่ผู้ยื่นข้อร้องเรียนไว้ในใบแจ้งข้อร้องเรียนในระยะเวลาดังต่อไปนี้ คาดว่าจะสามารถดำเนินการประกาศราคาดังกล่าวภายในวันที่ 3 กันยายน 2567 ผ่านเว็บไซต์ของบริษัทฯ

ประเภทผู้ร้องขอ	ช่องทางการคืนเงิน	ระยะเวลาคืนเงิน นับจากวันสิ้นสุด ระยะเวลา การแจ้งข้อ <sup>1/</sup>
ผู้ร้องขอเป็นผู้ใช้บริการของ ผู้จัดจำหน่ายหลักทรัพย์	<ul style="list-style-type: none"> <li>นำเข้าบัญชีเงินฝากธนาคารของลูกค้า ผ่านระบบการหักบัญชีเงินฝากโดยอัตโนมัติ (ATS)<sup>2/</sup> หรือ</li> <li>โอนเงินเข้าบัญชีซื้อขายหลักทรัพย์ที่เปิดไว้กับผู้จัดจำหน่ายหลักทรัพย์</li> </ul>	ภายใน 5 วันทำการ
ผู้ร้องขอไม่ได้เป็นผู้ ใช้บริการของผู้จัด จำหน่ายหลักทรัพย์	<ul style="list-style-type: none"> <li>โอนเงินผ่านบัญชีธนาคารตามที่ระบุไว้ในใบแจ้งข้อ หรือ</li> </ul>	ภายใน 7 วันทำการ
	<ul style="list-style-type: none"> <li>เช็คขีดคร่อมส่งจ่ายผู้ร้องขอหุ้นตามชื่อที่ระบุไว้ในใบแจ้งข้อ และส่งทางไปรษณีย์ลงทะเบียนตามที่อยู่ที่ระบุไว้ในใบแจ้งข้อ</li> </ul>	ภายใน 10 วันทำการ

หมายเหตุ :

1/ - นับแต่วันสิ้นสุดระยะเวลาการแจ้งข้อร้องเรียนสำหรับผู้ร้องขอทุกประเภท

2/ - เฉพาะกรณีผู้ร้องขอที่มีบัญชีซื้อขายหลักทรัพย์กับผู้จัดจำหน่ายรายนั้นๆ ที่ได้ดำเนินการแจ้งความประสงค์ให้โอนเงินเพื่อชำระค่าภาระผูกพันโดยอัตโนมัติ และระบบการโอนเงินอัตโนมัติดังกล่าวมีผลใช้บังคับแล้วในวันของข้อ

ในกรณีที่ผู้ร้องขอเลือกรับคืนเงินค่าของข้อร้องเรียนโดยการโอนเงินผ่านบัญชีธนาคาร ผู้จัดจำหน่ายหลักทรัพย์ที่เกี่ยวข้องจะคืนเงินค่าของข้อร้องเรียนโดยวิธีโอนเข้าบัญชีเงินฝากธนาคารประเภทบัญชีออมทรัพย์ หรือบัญชีกระแสรายวันที่เปิดไว้กับธนาคารพาณิชย์ในประเทศไทยของผู้ร้องขอ โดยชื่อผู้ร้องขอจะต้องเป็นชื่อเดียวกับชื่อเจ้าของบัญชีเงินฝากเท่านั้น ในกรณีที่ผู้ร้องขอรายใดไม่ได้แนบสำเนาสมุดเงินฝากหน้าที่มีชื่อผู้ร้องขอและเลขที่บัญชีเงินฝาก หรือสำเนาแสดงรายการเคลื่อนไหวของรายการบัญชี (Bank Statement) พร้อมทั้งลงนามรับรองสำเนาถูกต้องมากับใบแจ้งข้อ หรือในกรณีที่ผู้จัดจำหน่ายหลักทรัพย์ไม่สามารถดำเนินการคืนเงินค่าของข้อร้องเรียนโดยวิธีการโอนเงินเข้าบัญชีเงินฝากธนาคารประเภทออมทรัพย์ หรือบัญชีกระแสรายวันที่เปิดไว้กับธนาคารพาณิชย์ในประเทศไทยของผู้ร้องขอได้ ไม่ว่าจะด้วยสาเหตุใดก็ตาม ผู้จัดจำหน่ายหลักทรัพย์แต่ละรายจะดำเนินการคืนเงินค่าของข้อร้องเรียนให้แก่ผู้ร้องขอเป็นเช็ค แคชเชียร์เช็ค หรือดราฟท์ขีดคร่อมเฉพาะส่งจ่ายในนามผู้ร้องขอ โดยส่งทางไปรษณีย์ลงทะเบียนตามที่อยู่ที่ระบุไว้ในใบแจ้งข้อ

ในกรณีที่ผู้ร้องขอเลือกรับคืนเงินค่าของข้อร้องเรียนเป็นเช็ค หรือในกรณีที่ผู้จัดจำหน่ายหลักทรัพย์ไม่สามารถดำเนินการคืนเงินโดยโอนเข้าบัญชีเงินฝาก และดำเนินการคืนเงินค่าของข้อร้องเรียนเป็นเช็คแทน ผู้ร้องขอจะต้องเป็นผู้รับผิดชอบค่าธรรมเนียมการเรียกเก็บเช็คต่างสำนักหักบัญชีหรือเช็คต่างธนาคาร (ถ้ามี) ทั้งนี้ ในกรณีที่ผู้ร้องขอไม่สามารถคืนเงินค่าของข้อร้องเรียนสามัญเพิ่มทุนให้แก่ผู้ร้องขอหุ้นสามัญเพิ่มทุนได้ภายในระยะเวลาที่กำหนดดังกล่าว ผู้จัดจำหน่ายหลักทรัพย์ที่เกี่ยวข้องซึ่งมีหน้าที่ต้องคืนเงินส่วนต่างค่าของข้อร้องเรียนสามัญเพิ่มทุนแต่ไม่สามารถจัดส่งคืนได้โดยถูกต้องภายในระยะเวลาดังกล่าว จะต้องเป็นผู้รับผิดชอบค่าใช้จ่ายดอกเบี้ยในอัตราร้อยละ 7.5 ต่อปี ให้แก่ผู้ร้องขอโดยคำนวณจากจำนวนเงินส่วนต่างค่าของข้อร้องเรียนสามัญเพิ่มทุนที่ยังไม่ได้รับคืน นับจากวันที่พ้นกำหนดระยะเวลาดังกล่าวจนถึงวันที่ผู้ร้องขอหุ้นสามัญเพิ่มทุนได้รับคืนเงินส่วนต่างค่าของข้อร้องเรียนสามัญเพิ่มทุน อย่างไรก็ตาม ไม่ว่าในกรณีใดๆ หากได้มีการส่งเช็คคืนเงินค่าของข้อร้องเรียนสามัญเพิ่มทุนทางไปรษณีย์ลงทะเบียนตามที่อยู่ที่ระบุไว้ในใบแจ้งข้อโดยถูกต้องแล้ว ให้ถือว่าผู้ร้องขอได้รับคืนเงินค่าของข้อร้องเรียนแล้วโดยชอบและผู้ร้องขอจะไม่มีสิทธิเรียกร้องดอกเบี้ยหรือค่าเสียหายใดๆ อีกต่อไป

ทั้งนี้ หากเกิดความผิดพลาดในการโอนเงินเข้าบัญชีธนาคารของผู้จองซื้อ หรือการสูญหายในการจัดส่งเช็ค ซึ่งไม่ใช่ความผิดของผู้จัดจำหน่ายหลักทรัพย์ ตามที่ระบุไว้ในข้อ 6.2 เช่น ข้อมูลชื่อ ที่อยู่ ของผู้จองซื้อที่ระบุไว้ในใบจองซื้อไม่ชัดเจนหรือไม่ครบถ้วน ผู้จัดจำหน่ายหลักทรัพย์ดังกล่าวจะไม่รับผิดชอบต่อความเสียหายใดๆ ที่เกิดขึ้นจากกรณีดังกล่าว

### 6.9.2 กรณีที่ผู้จองซื้อไม่ได้รับการจัดสรรหุ้นสามัญ

ผู้จัดจำหน่ายหลักทรัพย์ตามที่ระบุในข้อ 6.2 ในส่วนของตนแต่ละราย ซึ่งเป็นผู้รับจองซื้อหุ้นสามัญจากผู้จองซื้อที่ไม่ได้รับการจัดสรรรายนั้นๆ จะดำเนินการคืนเงินค่าจองซื้อ โดยไม่มีดอกเบี้ย และ/หรือ ค่าเสียหายใดๆ ให้แก่ผู้จองซื้อผ่านตนและที่ไม่ได้รับการจัดสรรหุ้นสามัญดังกล่าว ตามที่ผู้จองซื้อระบุไว้ในใบจองซื้อภายในระยะเวลาดังต่อไปนี้

ประเภทผู้จองซื้อ	ช่องทางการคืนเงิน	ระยะเวลาคืนเงิน นับจากวันสิ้นสุด ระยะเวลาการจองซื้อ <sup>1/</sup>
ผู้จองซื้อเป็นผู้ใช้บริการของ ผู้จัดจำหน่ายหลักทรัพย์	<ul style="list-style-type: none"> <li>นำเข้าบัญชีเงินฝากธนาคารของลูกค้านำระบบการโอนเงินอัตโนมัติ (ATS)<sup>2/</sup> หรือ</li> <li>โอนเงินเข้าบัญชีชื้อขายหลักทรัพย์ตามประเภทบัญชีที่ลูกค้าแจ้งไว้</li> </ul>	ภายใน 5 วันทำการ
ผู้จองซื้อไม่ได้เป็นผู้ ใช้บริการของผู้จัดจำหน่าย หลักทรัพย์	<ul style="list-style-type: none"> <li>โอนเงินผ่านบัญชีธนาคารตามที่ระบุไว้ในใบจองซื้อ หรือ</li> </ul>	ภายใน 7 วันทำการ
	<ul style="list-style-type: none"> <li>เช็คขีดคร่อมส่งจ่ายผู้จองซื้อหุ้นสามัญตามชื่อที่ระบุไว้ในใบจองซื้อ และส่งทางไปรษณีย์ลงทะเบียนตามที่อยู่ที่ระบุไว้ในใบจองซื้อ</li> </ul>	ภายใน 10 วันทำการ

หมายเหตุ:

1/ - นับแต่วันสิ้นสุดระยะเวลาการจองซื้อสำหรับผู้จองซื้อทุกประเภท

2/ - เฉพาะกรณีผู้จองซื้อที่มีบัญชีชื้อขายหลักทรัพย์กับผู้จัดจำหน่ายรายนั้นๆ ที่ได้ดำเนินการแจ้งความประสงค์ให้โอนเงินเพื่อชำระค่าภาระผูกพันโดยอัตโนมัติ และระบบการโอนเงินอัตโนมัติดังกล่าวมีผลใช้บังคับแล้วในวันจองซื้อ

ในกรณีที่ผู้จองซื้อเลือกรับคืนเงินค่าจองซื้อโดยการโอนเงินผ่านบัญชีธนาคาร ผู้จัดจำหน่ายหลักทรัพย์ที่มีหน้าที่คืนเงินค่าจองซื้อ จะคืนเงินค่าจองซื้อโดยวิธีโอนเข้าบัญชีเงินฝากธนาคารประเภทบัญชีออมทรัพย์ หรือบัญชีกระแสรายวันที่เปิดไว้กับธนาคารพาณิชย์ในประเทศไทยของผู้จองซื้อโดยชื่อผู้จองซื้อจะต้องเป็นชื่อเดียวกับชื่อเจ้าของบัญชีเงินฝากเท่านั้น ในกรณีที่ผู้จองซื้อรายใดมิได้แนบสำเนาสมุดเงินฝากหน้าที่มีชื่อผู้จองซื้อและเลขที่บัญชีเงินฝาก หรือสำเนาแสดงรายการเคลื่อนไหวของรายการบัญชี (Bank Statement) พร้อมทั้งลงนามรับรองสำเนาถูกต้องมากับใบจองซื้อ หรือในกรณีที่ผู้จัดจำหน่ายหลักทรัพย์ไม่สามารถดำเนินการคืนเงินค่าจองซื้อ โดยวิธีการโอนเงินเข้าบัญชีเงินฝากธนาคารประเภทออมทรัพย์ หรือบัญชีกระแสรายวันที่เปิดไว้กับธนาคารพาณิชย์ในประเทศไทยของผู้จองซื้อได้ ไม่ว่าจะด้วยสาเหตุใดก็ตาม ผู้จัดจำหน่ายหลักทรัพย์ที่มีหน้าที่คืนเงินค่าจองซื้อ จะดำเนินการคืนเงินค่าจองซื้อให้แก่ผู้จองซื้อเป็นเช็คขีดคร่อมเฉพาะส่งจ่ายในนามผู้จองซื้อ โดยส่งทางไปรษณีย์ลงทะเบียนตามที่อยู่ที่ระบุไว้ในใบจองซื้อ

ในกรณีที่ผู้จองซื้อเลือกรับคืนเงินค่าจองซื้อเป็นเช็ค หรือในกรณีที่ผู้จัดจำหน่ายหลักทรัพย์ไม่สามารถดำเนินการคืนเงินโดยโอนเข้าบัญชีเงินฝาก และดำเนินการคืนเงินค่าจองซื้อเป็นเช็คแทน ผู้จองซื้อจะต้องเป็นผู้รับผิดชอบค่าธรรมเนียมการเรียกเก็บเช็คต่างสำนักหักบัญชีหรือเช็คต่างธนาคาร (ถ้ามี) ทั้งนี้ ในกรณีที่ผู้จองซื้อไม่สามารถคืนเงินค่าจองซื้อหุ้นสามัญให้แก่ผู้จองซื้อได้ภายในเวลาที่กำหนดดังกล่าว นับจากวันสิ้นสุดระยะเวลาการจองซื้อ ผู้จัดจำหน่ายหลักทรัพย์ที่มีหน้าที่ต้องคืนเงินค่าจองซื้อแต่ไม่สามารถจัดส่งคืนได้โดยถูกต้องภายในระยะเวลาดังกล่าว จะต้องชำระดอกเบี้ยในอัตราร้อยละ 7.5 ต่อปี ให้แก่ผู้จองซื้อ โดยคำนวณจากจำนวนเงิน ค่าจองซื้อหุ้นสามัญที่ไม่ได้รับการจัดสรรนับจากวันที่พ้นกำหนดระยะเวลาดังกล่าว จนถึงวันที่ผู้จองซื้อได้รับคืนเงินค่าจองซื้อหุ้นสามัญแล้ว

อย่างไรก็ดี ไม่ว่าในกรณีใดๆ หากได้มีการส่งเช็คคืนเงินค่าจองซื้อหุ้นสามัญทางไปรษณีย์ลงทะเบียนตามที่อยู่ที่ระบุในใบจองซื้อโดยถูกต้องแล้ว ให้ถือว่าผู้จองซื้อได้รับคืนเงินค่าจองซื้อแล้วโดยชอบ และผู้จองซื้อจะไม่มีสิทธิเรียกร้องดอกเบี้ยหรือค่าเสียหายใดๆ อีกต่อไป

ทั้งนี้ หากเกิดความผิดพลาดในการโอนเงินเข้าบัญชีธนาคารของผู้จองซื้อ หรือการสูญหายในการจัดส่งเช็ค ซึ่งไม่ใช่ความผิดของผู้จัดจำหน่ายหลักทรัพย์ดังกล่าว เช่น ข้อมูลชื่อ ที่อยู่ ของผู้จองซื้อที่ระบุไว้ในใบจองซื้อ ข้อมูลบัญชีธนาคาร หรือข้อมูลอื่นๆ ไม่ชัดเจนหรือไม่ครบถ้วน ผู้จัดจำหน่ายหลักทรัพย์จะไม่รับผิดชอบต่อความเสียหายใดๆ ที่เกิดขึ้นจากกรณีดังกล่าว

### 6.9.3 กรณีที่ผู้จองซื้อได้รับการจัดสรรหุ้นสามัญไม่ครบตามจำนวนหุ้นสามัญที่จองซื้อ

ผู้จัดจำหน่ายหลักทรัพย์ตามที่ระบุในข้อ 6.2 ในส่วนของตนแต่ละราย ซึ่งเป็นผู้รับจองซื้อหุ้นสามัญจากผู้จองซื้อที่ได้รับการจัดสรรหุ้นสามัญไม่ครบตามจำนวนที่จองซื้อรายนั้นๆ จะดำเนินการคืนเงินค่าจองซื้อในส่วนที่ไม่ได้รับการจัดสรรโดยไม่มีดอกเบี้ย และ/หรือ ค่าเสียหายใดๆ ให้แก่ผู้จองซื้อที่ไม่ได้รับการจัดสรรหุ้นสามัญครบตามจำนวนที่จองซื้อ ตามที่ผู้จองซื้อระบุไว้ในใบจองซื้อภายในระยะเวลาดังต่อไปนี้

ประเภทผู้จองซื้อ	ช่องทางการคืนเงิน	ระยะเวลาคืนเงิน นับจากวันสิ้นสุด ระยะเวลาการจองซื้อ <sup>1/</sup>
ผู้จองซื้อเป็นผู้ใช้บริการของ ผู้จัดจำหน่ายหลักทรัพย์	<ul style="list-style-type: none"> <li>นำเข้าบัญชีเงินฝากธนาคารของลูกค้านำระบบการโอนเงินอัตโนมัติ (ATS)<sup>2/</sup> หรือ</li> <li>โอนเงินเข้าบัญชีชื่อบุคคลผู้จองซื้อตามประเภทบัญชีที่ลูกค้าแจ้งไว้</li> </ul>	ภายใน 5 วันทำการ
ผู้จองซื้อไม่ได้เป็นผู้ใช้บริการของ ผู้จัดจำหน่ายหลักทรัพย์	<ul style="list-style-type: none"> <li>โอนเงินผ่านบัญชีธนาคารตามที่ระบุไว้ในใบจองซื้อ หรือ</li> </ul>	ภายใน 7 วันทำการ
	<ul style="list-style-type: none"> <li>เช็คขีดคร่อมส่งจ่ายผู้จองซื้อหุ้นสามัญตามชื่อที่ระบุไว้ในใบจองซื้อ และส่งทางไปรษณีย์ลงทะเบียนตามที่อยู่ที่ระบุไว้ในใบจองซื้อ</li> </ul>	ภายใน 10 วันทำการ

หมายเหตุ :

1/ - นับแต่วันสิ้นสุดระยะเวลาการจองซื้อสำหรับผู้จองซื้อทุกประเภท

2/ - เฉพาะกรณีผู้จองซื้อที่มีบัญชีชื่อบุคคลผู้จองซื้อชื่อบุคคลผู้จองซื้อรายนั้นๆ ที่ได้ดำเนินการแจ้งความประสงค์ให้โอนเงินเพื่อชำระค่าภาระผูกพันโดยอัตโนมัติ และระบบการโอนเงินอัตโนมัติดังกล่าวมีผลใช้บังคับแล้วในวันจองซื้อ

ในกรณีที่ผู้จองซื้อเลือกรับคืนเงินค่าจองซื้อโดยการโอนเงินผ่านบัญชีธนาคาร ผู้จัดจำหน่ายหลักทรัพย์ที่มีหน้าที่คืนเงินค่าจองซื้อ จะคืนเงินค่าจองซื้อในส่วนที่ไม่ได้รับการจัดสรรโดยวิธีโอนเงินเข้าบัญชีเงินฝากธนาคารประเภทบัญชีออมทรัพย์ หรือบัญชีกระแสรายวันที่เปิดไว้กับธนาคารพาณิชย์ในประเทศไทยของผู้จองซื้อ โดยชื่อผู้จองซื้อจะต้องเป็นชื่อเดียวกับชื่อเจ้าของบัญชีเงินฝากเท่านั้น ในกรณีที่ผู้จองซื้อรายใดมิได้แนบสำเนาสมุดเงินฝากหน้าที่มีชื่อผู้จองซื้อและเลขที่บัญชีเงินฝาก หรือสำเนาแสดงรายการเคลื่อนไหวของรายการบัญชี (Bank Statement) พร้อมทั้งลงนามรับรองสำเนาถูกต้องมากับใบจองซื้อ หรือในกรณีที่ผู้จัดจำหน่ายหลักทรัพย์ไม่สามารถดำเนินการคืนเงินค่าจองซื้อในส่วนที่ไม่ได้รับการจัดสรร โดยวิธีการโอนเงินเข้าบัญชีเงินฝากธนาคารประเภทออมทรัพย์ หรือบัญชีกระแสรายวันที่เปิดไว้กับธนาคารพาณิชย์ในประเทศไทยของผู้จองซื้อได้ ไม่ว่าจะด้วยสาเหตุใดก็ตาม ผู้จัดจำหน่ายหลักทรัพย์ที่มีหน้าที่คืนเงินค่าจองซื้อ จะดำเนินการคืนเงินค่าจองซื้อในส่วนที่ไม่ได้รับการจัดสรรให้แก่ผู้จองซื้อเป็นเช็คขีดคร่อมเฉพาะส่งจ่ายในนามผู้จองซื้อ โดยส่งทางไปรษณีย์ลงทะเบียนตามที่อยู่ที่ระบุไว้ในใบจองซื้อ

ในกรณีที่ผู้จองซื้อเลือกรับคืนเงินค่าจองซื้อเป็นเช็ค หรือในกรณีที่ผู้จัดจำหน่ายหลักทรัพย์ไม่สามารถดำเนินการคืนเงินโดยโอนเงินเข้าบัญชีเงินฝาก และดำเนินการคืนเงินค่าจองซื้อในส่วนที่ไม่ได้รับการจัดสรรเป็นเช็คแทน ผู้จองซื้อจะต้อง

เป็นผู้รับผิดชอบค่าธรรมเนียมการเรียกเก็บเช็คต่างสำนักหักบัญชีหรือเช็คต่างธนาคาร (ถ้ามี) ทั้งนี้ ในกรณีที่ไม่สามารถคืนเงินค่าจองซื้อหุ้นสามัญในส่วนที่ไม่ได้รับการจัดสรรให้แก่ผู้จองซื้อได้ภายในระยะเวลาที่กำหนดดังกล่าว นับจากวันสิ้นสุดระยะเวลาการจองซื้อ ผู้จัดจำหน่ายหลักทรัพย์ที่มีหน้าที่คืนเงินค่าจองซื้อจะต้องชำระดอกเบี้ยในอัตราร้อยละ 7.5 ต่อปีให้แก่ผู้จองซื้อ โดยคำนวณจากจำนวนเงินค่าจองซื้อหุ้นสามัญที่ไม่ได้รับการจัดสรรนับจากวันที่พ้นกำหนดระยะเวลาดังกล่าว จนถึงวันที่ผู้จองซื้อได้รับคืนเงินค่าจองซื้อหุ้นสามัญในส่วนที่ไม่ได้รับการจัดสรร อย่างไรก็ตาม ไม่ว่าในกรณีใดๆ หากได้มีการส่งเช็คคืนเงินค่าจองซื้อหุ้นสามัญในส่วนที่ไม่ได้รับการจัดสรรทางไปรษณีย์ลงทะเบียนตามที่ระบุในใบจองซื้อ โดยถูกต้องแล้ว ให้ถือว่าผู้จองซื้อได้รับคืนเงินค่าจองซื้อในส่วนที่ไม่ได้รับการจัดสรรแล้วโดยชอบ และผู้จองซื้อจะไม่มีสิทธิเรียกร้องดอกเบี้ยหรือค่าเสียหายใดๆ อีกต่อไป

ทั้งนี้ หากเกิดความผิดพลาดในการโอนเงินเข้าบัญชีธนาคารของผู้จองซื้อ หรือการสูญหายในการจัดส่งเช็ค ซึ่งไม่ใช่ความผิดของผู้จัดจำหน่ายหลักทรัพย์ดังกล่าว เช่น ข้อมูลชื่อ ที่อยู่ ของผู้จองซื้อที่ระบุไว้ในใบจองซื้อ ข้อมูลบัญชีธนาคาร หรือข้อมูลอื่นๆ ไม่ชัดเจนหรือไม่ครบถ้วน ผู้จัดจำหน่ายหลักทรัพย์จะไม่รับผิดชอบต่อความเสียหายใดๆ ที่เกิดขึ้นจากกรณีดังกล่าว

**6.9.4 กรณีที่ผู้จองซื้อไม่ได้รับการจัดสรรหุ้นสามัญเนื่องจากการไม่สามารถเรียกเก็บเงินค่าจองซื้อหุ้นสามัญหรือเนื่องจากการปฏิบัติผิดเงื่อนไขการจองซื้อ**

ผู้จัดจำหน่ายหลักทรัพย์ตามที่ระบุในข้อ 6.2 ในส่วนของตนแต่ละราย ซึ่งเป็นผู้รับจองซื้อหุ้นสามัญจากผู้จองซื้อที่ไม่ได้รับจัดสรรรายนั้นๆ จะดำเนินการคืนเช็คค่าจองซื้อหุ้นสามัญให้แก่ผู้จองซื้อที่ไม่ได้รับการจัดสรรหุ้นสามัญ อันเนื่องมาจากการไม่สามารถเรียกเก็บเงินค่าจองซื้อหุ้นสามัญตามเช็คค่าจองซื้อหุ้นสามัญ โดยผู้จองซื้อจะต้องติดต่อขอรับเช็คฉบับดังกล่าวคืนจากผู้จัดจำหน่ายหลักทรัพย์ดังกล่าว ภายใน 7 วันทำการ นับจากวันสิ้นสุดระยะเวลาการจองซื้อสำหรับผู้จองซื้อทุกประเภท หากผู้จองซื้อไม่ทำการติดต่อขอรับเช็คภายในระยะเวลาดังกล่าว ผู้จัดจำหน่ายหลักทรัพย์รายที่เป็นผู้รับจองซื้อหุ้นสามัญจากผู้จองซื้อที่ไม่ได้รับจัดสรรรายนั้นๆ จะจัดส่งเช็คคืนให้แก่ผู้จองซื้อทางไปรษณีย์ลงทะเบียนตามที่ระบุในใบจองซื้อ

ทั้งนี้ หากผู้จองซื้อไม่ได้รับการจัดสรรหุ้นสามัญอันเนื่องมาจากการปฏิบัติผิดเงื่อนไขในการจองซื้อ ผู้จัดจำหน่ายหลักทรัพย์รายที่เป็นผู้รับจองซื้อหุ้นสามัญจากผู้จองซื้อที่ปฏิบัติผิดเงื่อนไขการจองซื้อดังกล่าว จะดำเนินการให้มีการคืนเงินค่าจองซื้อตามผู้จองซื้อระบุไว้ในใบจองซื้อภายในระยะเวลาดังต่อไปนี้

ประเภทผู้จองซื้อ	ช่องทางการคืนเงิน	ระยะเวลาคืนเงิน นับจากวันสิ้นสุดระยะเวลาการจองซื้อ <sup>1/</sup>
ผู้จองซื้อเป็นผู้ใช้บริการของผู้จัดจำหน่ายหลักทรัพย์	• นำเข้าบัญชีเงินฝากธนาคารของลูกค้าผ่านระบบการโอนเงินอัตโนมัติ (ATS) <sup>2/</sup> หรือ	ภายใน 5 วันทำการ
	• โอนเงินเข้าบัญชีชื้อขายหลักทรัพย์ตามประเภทบัญชีที่ลูกค้าแจ้งไว้	
ผู้จองซื้อไม่ได้เป็นผู้ใช้บริการของผู้จัดจำหน่ายหลักทรัพย์	• โอนเงินผ่านบัญชีธนาคารตามที่ระบุไว้ในใบจองซื้อ หรือ	ภายใน 7 วันทำการ
	• เช็คขีดคร่อมสั่งจ่ายผู้จองซื้อหุ้นสามัญตามชื่อที่ระบุไว้ในใบจองซื้อ และส่งทางไปรษณีย์ลงทะเบียนตามที่ระบุไว้ในใบจองซื้อ	ภายใน 10 วันทำการ

หมายเหตุ:

1/ - นับแต่วันสิ้นสุดระยะเวลาการจองซื้อสำหรับผู้จองซื้อทุกประเภท

2/ - เฉพาะกรณีที่ผู้จองซื้อที่มีบัญชีชื้อขายหลักทรัพย์กับผู้จัดจำหน่ายรายนั้นๆ ที่ได้ดำเนินการแจ้งความประสงค์ให้โอนเงินเพื่อชำระค่าภาระผูกพันโดยอัตโนมัติ และระบบการโอนเงินอัตโนมัติดังกล่าวมีผลใช้บังคับแล้วในวันจองซื้อ

โดยผู้จองซื้อจะเป็นผู้รับผิดชอบค่าธรรมเนียมการโอนเงินหรือค่าธรรมเนียมการเรียกเก็บเช็คต่างสำนักหักบัญชี หรือเช็คต่างธนาคาร (ถ้ามี)

### 6.9.5 กรณีที่มีการยกเลิกการเสนอขายหุ้นสามัญ

การยกเลิกการเสนอขายหุ้นสามัญสามารถแบ่งออกได้เป็น 2 กรณี คือ

- (1) ในกรณีที่เกิดเหตุการณ์ที่บริษัท และ/หรือ ผู้จัดการการจัดจำหน่ายและรับประกันการจำหน่ายตามที่ระบุไว้ในข้อ 6.2.1 ใช้สิทธิยกเลิกการเสนอขายหุ้นและจัดจำหน่ายหุ้นตามเงื่อนไขที่ระบุไว้ในหนังสือสัญญาแต่งตั้งผู้จัดจำหน่ายหลักทรัพย์ (Underwriting Agreement) ตามรายละเอียดที่ระบุไว้ในข้อ 6.3.1 ให้ถือว่าผู้จองซื้อทุกรายได้ใช้สิทธิยกเลิกการจองซื้อหลักทรัพย์ทันที
- (2) ในกรณีที่เกิดเหตุการณ์อื่นใดที่ทำให้บริษัท ต้องระงับ และ/หรือ หยุดการเสนอขายหลักทรัพย์ และ/หรือ ไม่สามารถส่งมอบหลักทรัพย์ที่เสนอขายได้ และผู้จองซื้อได้ใช้สิทธิยกเลิกการจองซื้อหุ้นสามัญ โดยผู้จองซื้อจะต้องแจ้งความประสงค์ต่อผู้จัดจำหน่ายหลักทรัพย์ตามที่ระบุไว้ในข้อ 6.2 ภายใน 5 วันทำการนับแต่วันที่เกิดเหตุการณ์ดังกล่าว

หากเกิดเหตุการณ์ตามข้อ (1) หรือ (2) ผู้จัดจำหน่ายหลักทรัพย์ตามที่ระบุไว้ในข้อ 6.2 รายที่รับจองซื้อหุ้นสามัญจากผู้จองซื้อที่ยกเลิกการจองซื้อดังกล่าวจะดำเนินการให้มีการส่งมอบเงินค่าจองซื้อหุ้นสามัญ โดยไม่มีดอกเบี้ย หรือค่าเสียหายใดๆ ให้แก่ผู้จองซื้อรายที่ได้ใช้สิทธิยกเลิกการจองซื้อหุ้นสามัญนั้นๆ ตามชื่อที่ระบุไว้ในใบจองซื้อโดยผู้จองซื้อจะต้องเป็นผู้รับผิดชอบค่าธรรมเนียมการเรียกเก็บเช็คต่างสำนักหักบัญชีหรือเช็คต่างธนาคาร (ถ้ามี) ตามช่องทางการคืนเงินดังนี้

ประเภทผู้จองซื้อ	ช่องทางการคืนเงิน	ระยะเวลาคืนเงิน นับจากวันยกเลิกการ เสนอขายหรือวันที่ผู้จัด จำหน่ายหลักทรัพย์ ได้รับแจ้งยกเลิกการ จองซื้อจากผู้จองซื้อ
ผู้จองซื้อเป็นผู้ใช้บริการของ ผู้จัดจำหน่ายหลักทรัพย์	• นำเข้าบัญชีเงินฝากธนาคารของลูกค้ผ่านระบบ การโอนเงินอัตโนมัติ (ATS) <sup>2/</sup> หรือ	ภายใน 5 วันทำการ
	• โอนเงินเข้าบัญชีซื้อขายหลักทรัพย์ตามประเภท บัญชีที่ลูกค้าแจ้งไว้	
ผู้จองซื้อไม่ได้เป็นผู้ใช้ บริการของผู้จัดจำหน่าย หลักทรัพย์	• โอนเงินผ่านบัญชีธนาคารตามที่ระบุไว้ในใบจอง ซื้อ หรือ	ภายใน 7 วันทำการ
	• เช็คขีดคร่อมส่งจ่ายผู้จองซื้อหุ้นสามัญตามชื่อที่ ระบุไว้ในใบจองซื้อ และส่งทางไปรษณีย์ ลงทะเบียนตามที่อยู่ที่ระบุไว้ในใบจองซื้อ	ภายใน 10 วันทำการ

หมายเหตุ :

1/ - เฉพาะกรณีผู้จองซื้อที่มีบัญชีซื้อขายหลักทรัพย์กับผู้จัดจำหน่ายรายนั้นๆ ที่ได้ดำเนินการแจ้งความประสงค์ให้โอนเงินเพื่อชำระค่าภาระผูกพันโดยอัตโนมัติ และระบบการโอนเงินอัตโนมัติดังกล่าวมีผลใช้บังคับแล้วในวันจองซื้อ

ทั้งนี้ ในกรณีที่ไม่สามารถคืนเงินค่าจองซื้อหุ้นสามัญให้แก่ผู้จองซื้อได้ภายในระยะเวลาที่กำหนดดังกล่าว ผู้จัดจำหน่ายหลักทรัพย์รายที่มีหน้าที่รับผิดชอบในการส่งคืนเงินดังกล่าวจะต้องชำระดอกเบี้ยในอัตราร้อยละ 7.5 ต่อปี ให้แก่ผู้จองซื้อ โดยคำนวณจากจำนวนเงินค่าจองซื้อหุ้นสามัญที่ไม่ได้รับการจัดสรรนับจากวันที่พ้นกำหนดระยะเวลาดังกล่าว จนถึงวันที่ผู้จองซื้อได้รับชำระคืนเงินค่าจองซื้อหุ้นสามัญ อย่างไรก็ตาม ไม่ว่ากรณีใดๆ หากได้มีการโอนเงินค่าจองซื้อเข้าบัญชีธนาคารของผู้จองซื้อผ่านระบบการโอนเงินอัตโนมัติ (ATS) หรือ โอนเงินเข้าบัญชีธนาคารของผู้จองซื้อตามที่ระบุไว้ใน



ใบจองซื้อหรือส่งเช็คคืนเงินค่าจองซื้อหุ้นสามัญทางไปรษณีย์ลงทะเบียนตามที่ระบุไว้ในใบจองซื้อโดยถูกต้องแล้ว ให้ถือว่าผู้จองซื้อได้รับเงินค่าจองซื้อคืนแล้วโดยชอบ และผู้จองซื้อจะไม่มีสิทธิเรียกร้องดอกเบี้ย และ/หรือ ค่าเสียหายใดๆ อีกต่อไป และจะไม่เรียกร้องให้ผู้จัดจำหน่ายหลักทรัพย์รับผิดชอบใดๆ จากการยกเลิกการเสนอขายหรือการจัดจำหน่ายหุ้นสามัญแต่อย่างใด

หากเกิดความผิดพลาดในการโอนเงินเข้าบัญชีธนาคารของผู้จองซื้อ หรือการสูญหายในการจัดส่งเช็ค ซึ่งไม่ใช่ความผิดของผู้จัดจำหน่ายหลักทรัพย์ดังกล่าว เช่น ข้อมูลชื่อ ที่อยู่ ของผู้จองซื้อที่ระบุไว้ในใบจองซื้อ ข้อมูลบัญชีธนาคาร หรือข้อมูลอื่นๆ ไม่ชัดเจนหรือไม่ครบถ้วน ผู้จัดจำหน่ายหลักทรัพย์จะไม่รับผิดชอบต่อความเสียหายใดๆ ที่เกิดขึ้นจากกรณีดังกล่าว

## 6.10 วิธีการส่งมอบหลักทรัพย์

ปัจจุบันศูนย์รับฝากหลักทรัพย์ได้ตกลงรับหน้าที่เป็นนายทะเบียนหลักทรัพย์ให้กับบริษัท และให้บริการรับฝากใบหุ้นที่จองซื้อในการเสนอขายครั้งนี้ กล่าวคือ ผู้จองซื้อสามารถใช้บริการของศูนย์รับฝากหลักทรัพย์ เพื่อขอให้หุ้นสามัญที่ตนได้รับการจัดสรรเข้าสู่ระบบซื้อขายแบบไร้ใบหลักทรัพย์ (Scripless System) ได้ทันที ทั้งนี้ เพื่อให้ผู้จองซื้อสามารถขายหุ้นสามัญในตลาดหลักทรัพย์ฯ ได้ทันทีที่ตลาดหลักทรัพย์ฯ อนุญาตให้หุ้นสามัญของบริษัทเริ่มทำการซื้อขายได้ในตลาดหลักทรัพย์ฯ ซึ่งแตกต่างกับกรณีที่ผู้จองซื้อประสงค์จะขอรับใบหุ้น ซึ่งผู้จองซื้อจะไม่สามารถขายหุ้นสามัญได้จนกว่าจะได้รับใบหุ้น

ในการเสนอขายหุ้นสามัญในครั้งนี้ ผู้จองซื้อสามารถเลือกให้บริษัทดำเนินการในกรณีใดกรณี ดังต่อไปนี้

- (1) ในกรณีที่ผู้จองซื้อประสงค์ที่จะฝากหุ้นสามัญไว้ในบัญชีของบริษัทหลักทรัพย์ ซึ่งผู้จองซื้อต้องมีบัญชีซื้อขายหลักทรัพย์อยู่ กรณีนี้บริษัทจะดำเนินการนำหุ้นสามัญที่ได้รับการจัดสรรไว้ในชื่อของ “บริษัทศูนย์รับฝากหลักทรัพย์ (ประเทศไทย) จำกัด เพื่อผู้ฝาก” และศูนย์รับฝากหลักทรัพย์จะบันทึกยอดบัญชีจำนวนหุ้นสามัญที่บริษัทหลักทรัพย์นั้นฝากหุ้นสามัญอยู่และออกหลักฐานการฝากให้แก่ผู้จองซื้อภายใน 7 วันทำการนับจากวันสิ้นสุดระยะเวลาการจองซื้อสำหรับผู้จองซื้อทุกประเภท

ทั้งนี้ บริษัทหลักทรัพย์ดังกล่าวจะบันทึกยอดบัญชีจำนวนหุ้นสามัญที่ผู้จองซื้อฝากไว้ในกรณีนี้ ผู้ที่ได้รับการจัดสรรจะสามารถขายหุ้นสามัญที่ได้รับการจัดสรรในตลาดหลักทรัพย์ฯ ได้ทันทีที่หุ้นสามัญของบริษัททำการซื้อขายได้ในตลาดหลักทรัพย์ฯ

ในกรณีที่ผู้จองซื้อหลักทรัพย์เลือกให้บริษัทดำเนินการตามข้อ 6.10 (1) ชื่อผู้จองซื้อจะต้องตรงกับชื่อเจ้าของบัญชีซื้อขายหลักทรัพย์ที่ผู้จองซื้อประสงค์ที่จะฝากหุ้นสามัญไว้ในบัญชีของบริษัทหลักทรัพย์ดังกล่าว มิฉะนั้นแล้ว บริษัทขอสงวนสิทธิที่จะดำเนินการนำหุ้นสามัญตามจำนวนที่ได้รับการจัดสรรนั้นไว้ในชื่อ “บริษัทศูนย์รับฝากหลักทรัพย์ (ประเทศไทย) จำกัด เพื่อผู้ฝาก” โดยนำหุ้นเข้าฝากในบัญชีบริษัทผู้ออกหลักทรัพย์ สมาชิกเลขที่ 600 ทั้งนี้ ผู้จองซื้อสามารถมอบหมายให้บริษัทหลักทรัพย์ที่ผู้จองซื้อต้องมีบัญชีซื้อขายหลักทรัพย์ ดำเนินการโอนหุ้นดังกล่าวเข้าบัญชีซื้อขายหลักทรัพย์ที่เป็นชื่อของผู้จองซื้อได้ต่อไป

- (2) ในกรณีที่ผู้จองซื้อประสงค์ที่จะฝากหุ้นสามัญในบัญชีของบริษัทผู้ออกหลักทรัพย์ สมาชิกเลขที่ 600 ในกรณีนี้ บริษัทจะดำเนินการนำหุ้นสามัญที่ได้รับการจัดสรรฝากไว้กับศูนย์รับฝากหลักทรัพย์ และศูนย์รับฝากหลักทรัพย์จะบันทึกยอดบัญชีจำนวนหุ้นสามัญตามจำนวนที่ผู้จองซื้อได้รับการจัดสรรไว้ในบัญชีของบริษัทผู้ออกหลักทรัพย์ สมาชิกเลขที่ 600 และออกหลักฐานการฝากให้แก่ผู้จองซื้อภายใน 7 วันทำการนับจากวันที่สิ้นสุดระยะเวลาการจองซื้อสำหรับผู้จองซื้อทุกประเภท โดยผู้จองซื้อจะต้องกรอกข้อมูลเพิ่มเติมในเอกสาร “แบบแจ้งสถานะความเป็นบุคคลอเมริกันและผู้มีถิ่นที่อยู่ทางภาษีในประเทศอื่น สำหรับลูกค้าประเภทบุคคลธรรมดา” และหากผู้จองซื้อเป็นนิติบุคคลจะต้องกรอกข้อมูลในแบบฟอร์ม “แบบแจ้งสถานะความเป็นบุคคลอเมริกันและผู้มีถิ่นที่อยู่ทางภาษีในประเทศอื่น สำหรับลูกค้าประเภทนิติบุคคล” พร้อมลงนามรับรองความถูกต้องของข้อมูลเพื่อเป็นเอกสารประกอบการจองซื้อ เพื่อนำส่งให้แก่ศูนย์รับฝากหลักทรัพย์ ทั้งนี้ หากปรากฏข้อบ่งชี้ว่าผู้จองซื้อเป็นบุคคลอเมริกันตามกฎหมาย (FATCA) และ/หรือเป็นบุคคลที่มีถิ่นที่อยู่ทาง

ภายในประเทศคู่สัญญาตามหลักเกณฑ์ CRS ผู้จองซื้อยินยอมที่จะรับการจัดสรรหุ้นสามัญเป็นใบหุ้น และยินยอมให้จัดส่งใบหุ้นให้ผู้จองซื้อตามชื่อที่อยู่ระบุไว้ในใบจองซื้อทางไปรษณีย์ลงทะเบียน และมอบหมายให้บริษัทดำเนินการใดๆ เพื่อให้การจัดทำใบหุ้นและส่งมอบใบหุ้นให้แก่ผู้จองซื้อภายใน 15 วันนับจากวันที่สิ้นสุดระยะเวลาการจองซื้อ ดังนั้น ผู้จองซื้ออาจได้รับใบหุ้นหลังวันซื้อขายวันแรกในตลาดหลักทรัพย์ ซึ่งบริษัทจะไม่รับผิดชอบในกรณีที่ผู้ถือหุ้นไม่สามารถขายหุ้นที่ได้รับจัดสรรได้ทันวันที่หุ้นสามัญของบริษัทเริ่มทำการซื้อขายได้ในวันแรกในตลาดหลักทรัพย์

ทั้งนี้ การถอนหลักทรัพย์ที่ฝากไว้ในบัญชีของบริษัทผู้ออกหลักทรัพย์ สมาชิกเลขที่ 600 จะต้องใช้เวลาในการดำเนินการ ดังนั้น ผู้จองซื้อที่นำฝากในบัญชีดังกล่าวอาจไม่สามารถถอนหลักทรัพย์ได้ทันภายในวันที่หลักทรัพย์ของบริษัทเริ่มซื้อขายในตลาดหลักทรัพย์

นอกจากนี้ หากผู้จองซื้อไม่ประสงค์จะกรอกหรือนำส่งแบบฟอร์มพร้อมแนบเอกสารที่เกี่ยวข้องตามที่ศูนย์รับฝากหลักทรัพย์กำหนด หรือกรอกข้อมูลไม่ครบถ้วน หรือไม่ระบุเลือกวิธีการส่งมอบหุ้นสามัญกรณีใดกรณีหนึ่งในใบจองซื้อหรือระบุไม่ชัดเจน บริษัทขอสงวนสิทธิในการดำเนินการนำหุ้นสามัญตามจำนวนที่ได้รับการจัดสรรนั้นไว้ในชื่อ “บริษัทศูนย์รับฝากหลักทรัพย์ (ประเทศไทย) จำกัด เพื่อผู้ฝาก” โดยนำหุ้นเข้าฝากในบัญชีบริษัทผู้ออกหลักทรัพย์ สมาชิกเลขที่ 600 ซึ่งผู้จองซื้อสามารถมอบหมายให้บริษัทหลักทรัพย์ที่ผู้จองซื้อ มีบัญชีซื้อขายหลักทรัพย์ดำเนินการโอนหุ้นดังกล่าวเข้าบัญชีซื้อขายหลักทรัพย์ที่เป็นชื่อของผู้จองซื้อต่อไป

ทั้งนี้ ผู้จองซื้อสามารถแจ้งความประสงค์ในการขอออกใบหุ้นได้ ภายหลังจากหุ้นสามัญเข้าจดทะเบียนซื้อขายในตลาดหลักทรัพย์ฯ และได้มีการฝากหุ้นสามัญตามจำนวนที่ได้รับการจัดสรรนั้นเข้าบัญชีซื้อขายหลักทรัพย์ หรือบัญชีบริษัทผู้ออกหลักทรัพย์แล้ว โดยผู้จองซื้อจะเสียค่าธรรมเนียมตามที่ศูนย์รับฝากหลักทรัพย์กำหนด

**แบบแสดงรายการข้อมูลการเสนอขายหลักทรัพย์และหนังสือชี้ชวน**  
**The registration statement and the prospectus**

ชื่อบริษัทผู้ออกหลักทรัพย์ (The Securities Issuer) บริษัท เพชรศรีวิชัย เอ็นเตอร์ไพรส์ จำกัด (มหาชน)  
 ที่ปรึกษาทางการเงิน (Financial Advisor) บริษัท แอสเซท โพร แมเนจเม้นท์ จำกัด

**ส่วนที่ 5**

**การรับรองความถูกต้องของข้อมูล**

**Certification of the Accuracy of Information**

**1. การรับรองความถูกต้องของข้อมูลโดยบริษัทผู้ออกหลักทรัพย์ (Certification of the Accuracy of Information by the securities issuer)**

1.1 กรรมการบริหารทุกรายและผู้ที่ได้รับมอบหมายให้รับผิดชอบสูงสุดในสายงานบัญชีและการเงินให้ลงลายมือชื่อพร้อมทั้งประทับตราบริษัท (ถ้ามี) ในแบบแสดงรายการข้อมูลการเสนอขายหลักทรัพย์และหนังสือชี้ชวน

1.1 Every executive directors and the chief financial officer (or equivalent) of the securities issuer are required to affix their signature to the registration statement and the prospectus with the Company's seal affixed (if any)

"ข้าพเจ้าในฐานะกรรมการบริหารหรือผู้ที่ได้รับมอบหมายให้รับผิดชอบสูงสุดในสายงานบัญชีและการเงินของบริษัทผู้ออกหลักทรัพย์ได้สอบทานข้อมูลในแบบแสดงรายการข้อมูลการเสนอขายหลักทรัพย์และหนังสือชี้ชวน และด้วยความระมัดระวังในฐานะกรรมการบริหารหรือผู้ที่ได้รับมอบหมายให้รับผิดชอบสูงสุดในสายงานบัญชีและการเงินของบริษัทผู้ออกหลักทรัพย์ ข้าพเจ้าขอรับรองว่าข้อมูลดังกล่าวถูกต้องครบถ้วน ไม่เป็นเท็จ ไม่ทำให้ผู้อื่นสำคัญผิด หรือไม่ขาดข้อมูลที่ควรต้องแจ้งในสาระสำคัญ นอกจากนี้ ข้าพเจ้าขอรับรองว่า

"As an executive director or the chief financial officer (or equivalent) of the securities issuer , I have duly reviewed the information contained in this registration statement and the prospectus. I hereby have no reasonable ground to suspect that all of the aforementioned documents either contain any false or misleading statement in materiality or omission of any material statement that ought to be declared. I also certify further that:

(1) งบการเงินและข้อมูลทางการเงินที่ประกอบเป็นส่วนหนึ่งของแบบแสดงรายการข้อมูลการเสนอขายหลักทรัพย์และหนังสือชี้ชวนได้แสดงข้อมูลอย่างถูกต้องครบถ้วนในสาระสำคัญเกี่ยวกับฐานะ การเงินผลการดำเนินงานและกระแสเงินสดของบริษัทและบริษัทย่อยแล้ว

(1) the financial statements and financial information of the Company disclosed in the registration statement and the prospectus are complete and accurate and represent material information regarding financial position, operating results and cash flow of the Company and its subsidiaries.

(2) ข้าพเจ้าเป็นผู้รับผิดชอบต่อการจัดให้บริษัทมีระบบการเปิดเผยข้อมูลที่ดี เพื่อให้แน่ใจว่าบริษัทได้เปิดเผยข้อมูลในส่วนที่เป็นสาระสำคัญทั้งของบริษัทและบริษัทย่อยอย่างถูกต้องครบถ้วนแล้ว รวมทั้งควบคุมดูแลให้มีการปฏิบัติตามระบบดังกล่าว

(2) I am responsible for setting up of the Company's disclosure system to ensure that the Company completely disclosed accurate material information of the Company and its subsidiaries.

(3) ข้าพเจ้าเป็นผู้รับผิดชอบต่อการจัดให้บริษัทมีระบบการควบคุมภายในที่ดี และควบคุมดูแลให้มีการปฏิบัติตามระบบดังกล่าว และข้าพเจ้าได้แจ้งข้อมูลการประเมินระบบการควบคุมภายใน ณ วันที่ล่าสุดที่มีต่อผู้สอบบัญชีและกรรมการตรวจสอบของบริษัทแล้ว ซึ่งครอบคลุมถึงข้อบกพร่องและการเปลี่ยนแปลง ที่สำคัญของระบบการควบคุมภายใน รวมทั้งการกระทำที่มีขอบที่อาจมีผลกระทบต่อ การจัดทำรายงานทาง การเงินของบริษัทและบริษัทย่อย"



(3) I am responsible for setting up and monitor the implementation of the Company's internal control system. I have reported the latest result of internal control assessment to the Company's auditor and Audit Committee. The assessment covers weaknesses of internal control system, major changes made to the internal controls system, as well as wrongful conduct that may affect the preparation of financial reports of the Company and its subsidiaries."

ชื่อ	ตำแหน่ง
1. นาย พรพิพัฒน์ ประสิทธิ์ศุภผล	รองกรรมการผู้จัดการ สายงานปฏิบัติการ

มือชื่อ  
-Initial Signature-



หมายเหตุ\* หากในวันที่ยื่นแบบแสดงรายการข้อมูลการเสนอขายหลักทรัพย์และหนังสือชี้ชวนโดยสามัญชน PUBLIC COMPANY LIMITED

มีเหตุจำเป็นที่ทำให้บุคคลใด

ยังไม่สามารถลงลายมือชื่อในแบบแสดงรายการข้อมูลการเสนอขายหลักทรัพย์และหนังสือชี้ชวนได้

เมื่อเหตุดังกล่าวหมดสิ้นแล้ว ผู้เสนอขายหลักทรัพย์ต้องจัดให้บุคคลนั้นลงลายมือชื่อทันที

เว้นแต่เหตุที่ทำให้บุคคลดังกล่าวไม่สามารถลงลายมือชื่อได้เกิดจากการที่บุคคลดังกล่าวอยู่ในภาวะไม่สามารถรู้คิดชอบหรือไม่สามารถบังคับตนเองได้ เนื่องจากเจ็บป่วยทางร่างกายหรือทางจิต หรือได้รับการผ่อนผันจากสำนักงานในกรณีอื่นใดที่มีเหตุจำเป็นและสมควร ผู้เสนอขายหลักทรัพย์ไม่จำเป็นต้องจัดให้บุคคลดังกล่าวลงลายมือชื่อในแบบแสดงรายการข้อมูลการเสนอขายหลักทรัพย์และหนังสือชี้ชวน

In case of necessity or a reasonable ground where any person required to affix his signature on behalf of the securities issuer is unable to affix his signature to certify the accuracy of information at the time when the registration statement and the prospectus are filed with the SEC Office, the securities issuer must immediately arrange for such person to affix his signature upon the end of an incident unless the cause of such person's inability to affix his signature is that he is unable to be responsible for his own action or to control himself as a result of his physical or mental illness or any other cases as deemed necessary and appropriate with a waiver from the SEC Office, the securities issuer is not required to arrange for such person to sign his name in the registration statement and the prospectus.

**แบบแสดงรายการข้อมูลการเสนอขายหลักทรัพย์และหนังสือชี้ชวน**  
**The registration statement and the prospectus**

ชื่อบริษัทผู้ออกหลักทรัพย์ (The Securities Issuer) บริษัท เพชรศรีวิชัย เอ็นเตอร์ไพรส์ จำกัด (มหาชน)  
ที่ปรึกษาทางการเงิน (Financial Advisor) บริษัท แอสเซท โพร แมเนจเม้นท์ จำกัด

**ส่วนที่ 5**

**การรับรองความถูกต้องของข้อมูล**  
**Certification of the Accuracy of Information**

**1. การรับรองความถูกต้องของข้อมูลโดยบริษัทผู้ออกหลักทรัพย์ (Certification of the Accuracy of Information by the securities issuer)**

1.1 กรรมการบริหารทุกรายและผู้ที่ได้รับมอบหมายให้รับผิดชอบสูงสุดในสายงานบัญชีและการเงินให้ลงลายมือชื่อพร้อมทั้งประทับตราบริษัท (ถ้ามี) ในแบบแสดงรายการข้อมูลการเสนอขายหลักทรัพย์และหนังสือชี้ชวน

1.1 Every executive directors and the chief financial officer (or equivalent) of the securities issuer are required to affix their signature to the registration statement and the prospectus with the Company's seal affixed (if any)

“ข้าพเจ้าในฐานะกรรมการบริหารหรือผู้ที่ได้รับมอบหมายให้รับผิดชอบสูงสุดในสายงานบัญชีและการเงินของบริษัทผู้ออกหลักทรัพย์ได้สอบทานข้อมูลในแบบแสดงรายการข้อมูลการเสนอขายหลักทรัพย์และหนังสือชี้ชวน และด้วยความระมัดระวังในฐานะกรรมการบริหารหรือผู้ที่ได้รับมอบหมายให้รับผิดชอบสูงสุดในสายงานบัญชีและการเงินของบริษัทผู้ออกหลักทรัพย์ ข้าพเจ้าขอรับรองว่าข้อมูลดังกล่าวถูกต้องครบถ้วน ไม่เป็นเท็จ ไม่ทำให้ผู้อื่นสำคัญผิด หรือไม่ขาดข้อมูลที่ควรต้องแจ้งในสาระสำคัญ นอกจากนี้ ข้าพเจ้าขอรับรองว่า

“As an executive director or the chief financial officer (or equivalent) of the securities issuer , I have duly reviewed the information contained in this registration statement and the prospectus. I hereby have no reasonable ground to suspect that all of the aforementioned documents either contain any false or misleading statement in materiality or omission of any material statement that ought to be declared. I also certify further that:

(1) งบการเงินและข้อมูลทางการเงินที่ประกอบเป็นส่วนหนึ่งของแบบแสดงรายการข้อมูลการเสนอขายหลักทรัพย์และหนังสือชี้ชวนได้แสดงข้อมูลอย่างถูกต้องครบถ้วนในสาระสำคัญเกี่ยวกับฐานะ การเงินผลการดำเนินงานและกระแสเงินสดของบริษัทและบริษัทย่อยแล้ว

(1) the financial statements and financial information of the Company disclosed in the registration statement and the prospectus are complete and accurate and represent material information regarding financial position, operating results and cash flow of the Company and its subsidiaries.

(2) ข้าพเจ้าเป็นผู้รับผิดชอบต่อการจัดให้บริษัทมีระบบการเปิดเผยข้อมูลที่ดี เพื่อให้แน่ใจว่าบริษัทได้เปิดเผยข้อมูลในส่วนที่เป็นสาระสำคัญทั้งของบริษัทและบริษัทย่อยอย่างถูกต้องครบถ้วนแล้ว รวมทั้งควบคุมดูแลให้มีการปฏิบัติตามระบบดังกล่าว

(2) I am responsible for setting up of the Company's disclosure system to ensure that the Company completely disclosed accurate material information of the Company and its subsidiaries.

(3) ข้าพเจ้าเป็นผู้รับผิดชอบต่อการจัดให้บริษัทมีระบบการควบคุมภายในที่ดี และควบคุมดูแลให้ มีการปฏิบัติตามระบบดังกล่าว และข้าพเจ้าได้แจ้งข้อมูลการประเมินระบบการควบคุมภายใน ณ วันที่ล่าสุดที่มีต่อผู้สอบบัญชีและกรรมการตรวจสอบของบริษัทแล้ว ซึ่งครอบคลุมถึงข้อบกพร่องและการเปลี่ยนแปลง ที่สำคัญ ของระบบการควบคุมภายใน รวมทั้งการกระทำที่มีขอบที่อาจมีผลกระทบต่อ การจัดทำรายงานทาง การเงินของ บริษัทและบริษัทย่อย”

(3) I am responsible for setting up and monitor the implementation of the Company's internal control system. I have reported the latest result of internal control assessment to the Company's auditor and Audit Committee. The assessment covers weaknesses of internal control system, major changes made to the internal controls system, as well as wrongful conduct that may affect the preparation of financial reports of the Company and its subsidiaries."

ชื่อ	ตำแหน่ง	ลายมือชื่อ
1. นางสาว กัญกร ประสิทธิ์ศุภผล	รองประธานเจ้าหน้าที่บริหาร	-Digital Signature



หมายเหตุ\* หากในวันที่ยื่นแบบแสดงรายการข้อมูลการเสนอขายหลักทรัพย์และหนังสือชี้ชวนใด มีเหตุจำเป็นที่ทำให้บุคคลใด

ยังไม่สามารถลงลายมือชื่อในแบบแสดงรายการข้อมูลการเสนอขายหลักทรัพย์และหนังสือชี้ชวนได้

เมื่อเหตุดังกล่าวหมดสิ้นแล้ว ผู้เสนอขายหลักทรัพย์ต้องจัดให้บุคคลนั้นลงลายมือชื่อทันที

เว้นแต่เหตุที่ทำให้บุคคลดังกล่าวไม่สามารถลงลายมือชื่อได้เกิดจากการที่บุคคลดังกล่าวอยู่ในภาวะไม่สามารถรู้ผิดชอบหรือไม่สามารถบังคับตนเองได้ เนื่องจากเจ็บป่วยทางร่างกายหรือทางจิต หรือได้รับการผ่อนผันจากสำนักงานในกรณีอื่นใดที่มีเหตุจำเป็นและสมควร ผู้เสนอขายหลักทรัพย์ไม่จำเป็นต้องจัดให้บุคคลดังกล่าวลงลายมือชื่อในแบบแสดงรายการข้อมูลการเสนอขายหลักทรัพย์และหนังสือชี้ชวน

In case of necessity or a reasonable ground where any person required to affix his signature on behalf of the securities issuer is unable to affix his signature to certify the accuracy of information at the time when the registration statement and the prospectus are filed with the SEC Office, the securities issuer must immediately arrange for such person to affix his signature upon the end of an incident unless the cause of such person's inability to affix his signature is that he is unable to be responsible for his own action or to control himself as a result of his physical or mental illness or any other cases as deemed necessary and appropriate with a waiver from the SEC Office, the securities issuer is not required to arrange for such person to sign his name in the registration statement and the prospectus.

**แบบแสดงรายการข้อมูลการเสนอขายหลักทรัพย์และหนังสือชี้ชวน**  
**The registration statement and the prospectus**

ชื่อบริษัทผู้ออกหลักทรัพย์ (The Securities Issuer) บริษัท เพชรศรีวิชัย เอ็นเตอร์ไพรส์ จำกัด (มหาชน)  
 ที่ปรึกษาทางการเงิน (Financial Advisor) บริษัท แอสเซท โพร แมเนจเม้นท์ จำกัด

**ส่วนที่ 5**

**การรับรองความถูกต้องของข้อมูล**  
**Certification of the Accuracy of Information**

**1. การรับรองความถูกต้องของข้อมูลโดยบริษัทที่ออกหลักทรัพย์ (Certification of the Accuracy of Information by the securities issuer)**

1.1 กรรมการบริหารทุกรายและผู้ที่ได้รับมอบหมายให้รับผิดชอบสูงสุดในสายงานบัญชีและการเงินในคลังลายมือชื่อพร้อมทั้งประทับตราบริษัท (ถ้ามี) ในแบบแสดงรายการข้อมูลการเสนอขายหลักทรัพย์และหนังสือชี้ชวน

1.1 Every executive directors and the chief financial officer (or equivalent) of the securities issuer are required to affix their signature to the registration statement and the prospectus with the Company's seal affixed (if any)

“ข้าพเจ้าในฐานะกรรมการบริหารหรือผู้ที่ได้รับมอบหมายให้รับผิดชอบสูงสุดในสายงานบัญชีและการเงินของบริษัทที่ออกหลักทรัพย์ได้สอบทานข้อมูลในแบบแสดงรายการข้อมูลการเสนอขายหลักทรัพย์และหนังสือชี้ชวน และด้วยความระมัดระวังในฐานะกรรมการบริหารหรือผู้ที่ได้รับมอบหมายให้รับผิดชอบสูงสุดในสายงานบัญชีและการเงินของบริษัทที่ออกหลักทรัพย์ ข้าพเจ้าขอรับรองว่าข้อมูลดังกล่าวถูกต้องครบถ้วน ไม่เป็นเท็จ ไม่ทำให้ผู้อื่นสำคัญผิด หรือไม่ขาดข้อมูลที่ควรต้องแจ้งในสาระสำคัญ นอกจากนี้ ข้าพเจ้าขอรับรองว่า

“As an executive director or the chief financial officer (or equivalent) of the securities issuer , I have duly reviewed the information contained in this registration statement and the prospectus. I hereby have no reasonable ground to suspect that all of the aforementioned documents either contain any false or misleading statement in materiality or omission of any material statement that ought to be declared. I also certify further that:

(1) งบการเงินและข้อมูลทางการเงินที่ประกอบเป็นส่วนหนึ่งของแบบแสดงรายการข้อมูลการเสนอขายหลักทรัพย์และหนังสือชี้ชวนได้แสดงข้อมูลอย่างถูกต้องครบถ้วนในสาระสำคัญเกี่ยวกับฐานะ การเงินผลการดำเนินงานและกระแสเงินสดของบริษัทและบริษัทย่อยแล้ว

(1) the financial statements and financial information of the Company disclosed in the registration statement and the prospectus are complete and accurate and represent material information regarding financial position, operating results and cash flow of the Company and its subsidiaries.

(2) ข้าพเจ้าเป็นผู้รับผิดชอบต่อการจัดให้บริษัทมีระบบการเปิดเผยข้อมูลที่ดี เพื่อให้แน่ใจว่าบริษัทได้เปิดเผยข้อมูลในส่วนที่เป็นสาระสำคัญทั้งของบริษัทและบริษัทย่อยอย่างถูกต้องครบถ้วนแล้ว รวมทั้งควบคุมดูแลให้มีการปฏิบัติตามระบบดังกล่าว

(2) I am responsible for setting up of the Company's disclosure system to ensure that the Company completely disclosed accurate material information of the Company and its subsidiaries.

(3) ข้าพเจ้าเป็นผู้รับผิดชอบต่อการจัดให้บริษัทมีระบบการควบคุมภายในที่ดี และควบคุมดูแลให้มีการปฏิบัติตามระบบดังกล่าว และข้าพเจ้าได้แจ้งข้อมูลการประเมินระบบการควบคุมภายใน ณ วันที่ล่าสุดที่มีต่อผู้สอบบัญชีและกรรมการตรวจสอบของบริษัทแล้ว ซึ่งครอบคลุมถึงข้อบกพร่องและการเปลี่ยนแปลง ที่สำคัญ ของระบบการควบคุมภายใน รวมทั้งการกระทำที่มิชอบที่อาจมีผลกระทบต่อ การจัดทำรายงานทาง การเงินของ บริษัทและบริษัทย่อย”

(3) I am responsible for setting up and monitor the implementation of the Company's internal control system. I have reported the latest result of internal control assessment to the Company's auditor and Audit Committee. The assessment covers weaknesses of internal control system, major changes made to the internal controls system, as well as wrongful conduct that may affect the preparation of financial reports of the Company and its subsidiaries."

ชื่อ	ตำแหน่ง	ลายมือชื่อ
1. นาย กิตติภณ ประสิทธิ์ศุภผล	รองกรรมการผู้จัดการสายงาน กลยุทธ์และพัฒนางานองค์กร	-Digital Signature

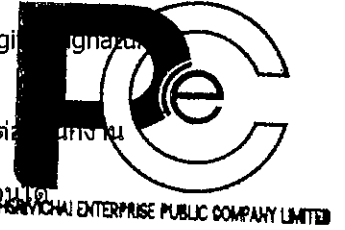

**หมายเหตุ\*** หากในวันที่ยื่นแบบแสดงรายการข้อมูลการเสนอขายหลักทรัพย์และหนังสือชี้ชวนต่อสำนักงาน  
มีเหตุจำเป็นที่ทำให้บุคคลใด

ยังไม่สามารถลงลายมือชื่อในแบบแสดงรายการข้อมูลการเสนอขายหลักทรัพย์และหนังสือชี้ชวนได้  
เมื่อเหตุดังกล่าวหมดสิ้นแล้ว ผู้เสนอขายหลักทรัพย์ต้องจัดให้บุคคลนั้นลงลายมือชื่อทันที  
เว้นแต่เหตุที่ทำให้บุคคลดังกล่าวไม่สามารถลงลายมือชื่อได้เกิดจากการที่บุคคลดังกล่าวอยู่ในภาวะไม่สามารถรู้ผิด  
ชอบหรือไม่สามารถบังคับตนเองได้ เนื่องจากเจ็บป่วยทางร่างกายหรือทางจิต หรือได้รับการผ่อนผันจากสำนักงาน  
ในกรณีอื่นใดที่มีเหตุจำเป็นและสมควร ผู้เสนอขายหลักทรัพย์ไม่จำเป็นต้องจัดให้บุคคลดังกล่าวลงลายมือชื่อในแบบ  
แสดงรายการข้อมูลการเสนอขายหลักทรัพย์และหนังสือชี้ชวน

In case of necessity or a reasonable ground where any person required to affix his signature on behalf of the securities issuer is unable to affix his signature to certify the accuracy of information at the time when the registration statement and the prospectus are filed with the SEC Office, the securities issuer must immediately arrange for such person to affix his signature upon the end of an incident unless the cause of such person's inability to affix his signature is that he is unable to be responsible for his own action or to control himself as a result of his physical or mental illness or any other cases as deemed necessary and appropriate with a waiver from the SEC Office, the securities issuer is not required to arrange for such person to sign his name in the registration statement and the prospectus.

**แบบแสดงรายการข้อมูลการเสนอขายหลักทรัพย์และหนังสือชี้ชวน**  
**The registration statement and the prospectus**

ชื่อบริษัทผู้ออกหลักทรัพย์ (The Securities Issuer) บริษัท เพชรศรีวิชัย เอ็นเตอร์ไพรส์ จำกัด (มหาชน)  
 ที่ปรึกษาทางการเงิน (Financial Advisor) บริษัท แอสเซท โพร แมเนจเม้นท์ จำกัด

**ส่วนที่ 5**

**การรับรองความถูกต้องของข้อมูล**  
**Certification of the Accuracy of Information**

**1. การรับรองความถูกต้องของข้อมูลโดยบริษัทที่ออกหลักทรัพย์ (Certification of the Accuracy of Information by the securities issuer)**

1.1 กรรมการบริหารทุกรายและผู้ที่ได้รับมอบหมายให้รับผิดชอบสูงสุดในสายงานบัญชีและการเงินให้ลงลายมือชื่อพร้อมทั้งประทับตราบริษัท (ถ้ามี) ในแบบแสดงรายการข้อมูลการเสนอขายหลักทรัพย์และหนังสือชี้ชวน

1.1 Every executive directors and the chief financial officer (or equivalent) of the securities issuer are required to affix their signature to the registration statement and the prospectus with the Company's seal affixed (if any)

“ข้าพเจ้าในฐานะกรรมการบริหารหรือผู้ที่ได้รับมอบหมายให้รับผิดชอบสูงสุดในสายงานบัญชีและการเงินของบริษัทที่ออกหลักทรัพย์ได้สอบทานข้อมูลในแบบแสดงรายการข้อมูลการเสนอขายหลักทรัพย์และหนังสือชี้ชวน และด้วยความระมัดระวังในฐานะกรรมการบริหารหรือผู้ที่ได้รับมอบหมายให้รับผิดชอบสูงสุดในสายงานบัญชีและการเงินของบริษัทที่ออกหลักทรัพย์ ข้าพเจ้าขอรับรองว่าข้อมูลดังกล่าวถูกต้องครบถ้วน ไม่เป็นเท็จ ไม่ทำให้ผู้อื่นสับสนหรือเข้าใจผิด หรือไม่ขาดข้อมูลที่ควรต้องแจ้งในสาระสำคัญ นอกจากนี้ ข้าพเจ้าขอรับรองว่า

“As an executive director or the chief financial officer (or equivalent) of the securities issuer , I have duly reviewed the information contained in this registration statement and the prospectus. I hereby have no reasonable ground to suspect that all of the aforementioned documents either contain any false or misleading statement in materiality or omission of any material statement that ought to be declared. I also certify further that:

(1) งบการเงินและข้อมูลทางการเงินที่ประกอบเป็นส่วนหนึ่งของแบบแสดงรายการข้อมูลการเสนอขายหลักทรัพย์และหนังสือชี้ชวนได้แสดงข้อมูลอย่างถูกต้องครบถ้วนในสาระสำคัญเกี่ยวกับฐานะ การเงินผลการดำเนินงานและกระแสเงินสดของบริษัทและบริษัทย่อยแล้ว

(1) the financial statements and financial information of the Company disclosed in the registration statement and the prospectus are complete and accurate and represent material information regarding financial position, operating results and cash flow of the Company and its subsidiaries.

(2) ข้าพเจ้าเป็นผู้รับผิดชอบต่อการจัดให้บริษัทมีระบบการเปิดเผยข้อมูลที่ดี เพื่อให้แน่ใจว่าบริษัทได้เปิดเผยข้อมูลในส่วนที่เป็นสาระสำคัญทั้งของบริษัทและบริษัทย่อยอย่างถูกต้องครบถ้วนแล้ว รวมทั้งควบคุมดูแลให้มีการปฏิบัติตามระบบดังกล่าว

(2) I am responsible for setting up of the Company's disclosure system to ensure that the Company completely disclosed accurate material information of the Company and its subsidiaries.

(3) ข้าพเจ้าเป็นผู้รับผิดชอบต่อการจัดให้บริษัทมีระบบการควบคุมภายในที่ดี และควบคุมดูแลให้มีการปฏิบัติตามระบบดังกล่าว และข้าพเจ้าได้แจ้งข้อมูลการประเมินระบบการควบคุมภายใน ณ วันที่ล่าสุดที่มีต่อผู้สอบบัญชีและกรรมการตรวจสอบของบริษัทแล้ว ซึ่งครอบคลุมถึงข้อบกพร่องและการเปลี่ยนแปลง ที่สำคัญของระบบการควบคุมภายใน รวมทั้งการกระทำที่มิชอบที่อาจมีผลกระทบต่อ การจัดทำรายงานทาง การเงินของ บริษัทและบริษัทย่อย”

(3) I am responsible for setting up and monitor the implementation of the Company's internal control system. I have reported the latest result of internal control assessment to the Company's auditor and Audit Committee. The assessment covers weaknesses of internal control system, major changes made to the internal controls system, as well as wrongful conduct that may affect the preparation of financial reports of the Company and its subsidiaries."

ชื่อ	ตำแหน่ง	ลายมือชื่อ
1. นาย ประคิด ประสิทธิ์ศุภผล	ประธานเจ้าหน้าที่บริหารและ กรรมการผู้จัดการใหญ่	-Digital Signature 

หมายเหตุ\* หากในวันที่ยื่นแบบแสดงรายการข้อมูลการเสนอขายหลักทรัพย์และหนังสือชี้ชวนต่อ  
มีเหตุจำเป็นที่ทำให้บุคคลใด  
ยังไม่สามารถลงลายมือชื่อในแบบแสดงรายการข้อมูลการเสนอขายหลักทรัพย์และหนังสือชี้ชวน  
เมื่อเหตุดังกล่าวหมดสิ้นแล้ว ผู้เสนอขายหลักทรัพย์ต้องจัดให้บุคคลนั้นลงลายมือชื่อทันที  
เว้นแต่เหตุที่ทำให้บุคคลดังกล่าวไม่สามารถลงลายมือชื่อได้เกิดจากการที่บุคคลดังกล่าวอยู่ในภาวะไม่สามารถรู้ผิด  
ชอบหรือไม่สามารถบังคับตนเองได้ เนื่องจากเจ็บป่วยทางร่างกายหรือทางจิต หรือได้รับการผ่อนผันจากสำนักงาน  
ในกรณีอื่นใดที่มีเหตุจำเป็นและสมควร ผู้เสนอขายหลักทรัพย์ไม่จำเป็นต้องจัดให้บุคคลดังกล่าวลงลายมือชื่อในแบบ  
แสดงรายการข้อมูลการเสนอขายหลักทรัพย์และหนังสือชี้ชวน

In case of necessity or a reasonable ground where any person required to affix his signature on behalf of the securities issuer is unable to affix his signature to certify the accuracy of information at the time when the registration statement and the prospectus are filed with the SEC Office, the securities issuer must immediately arrange for such person to affix his signature upon the end of an incident unless the cause of such person's inability to affix his signature is that he is unable to be responsible for his own action or to control himself as a result of his physical or mental illness or any other cases as deemed necessary and appropriate with a waiver from the SEC Office, the securities issuer is not required to arrange for such person to sign his name in the registration statement and the prospectus.

**แบบแสดงรายการข้อมูลการเสนอขายหลักทรัพย์และหนังสือชี้ชวน**  
**The registration statement and the prospectus**

ชื่อบริษัทผู้ออกหลักทรัพย์ (The Securities Issuer) บริษัท เพชรศรีวิชัย เอ็นเตอร์ไพรส์ จำกัด (มหาชน)  
 ที่ปรึกษาทางการเงิน (Financial Advisor) บริษัท แอสเซท โพร แมเนจเม้นท์ จำกัด

**ส่วนที่ 5**

**การรับรองความถูกต้องของข้อมูล**  
**Certification of the Accuracy of Information**

**1. การรับรองความถูกต้องของข้อมูลโดยบริษัทผู้ออกหลักทรัพย์ (Certification of the Accuracy of Information by the securities issuer)**

1.1 กรรมการบริหารทุกรายและผู้ที่ได้รับมอบหมายให้รับผิดชอบสูงสุดในสายงานบัญชีและการเงิน ให้ลงลายมือชื่อพร้อมทั้งประทับตราบริษัท (ถ้ามี) ในแบบแสดงรายการข้อมูลการเสนอขายหลักทรัพย์และหนังสือชี้ชวน

1.1 Every executive directors and the chief financial officer (or equivalent) of the securities issuer are required to affix their signature to the registration statement and the prospectus with the Company's seal affixed (if any)

"ข้าพเจ้าในฐานะกรรมการบริหารหรือผู้ที่ได้รับมอบหมายให้รับผิดชอบสูงสุดในสายงานบัญชีและการเงินของบริษัทผู้ออกหลักทรัพย์ได้สอบทานข้อมูลในแบบแสดงรายการข้อมูลการเสนอขายหลักทรัพย์และหนังสือชี้ชวน และด้วยความระมัดระวังในฐานะกรรมการบริหารหรือผู้ที่ได้รับมอบหมายให้รับผิดชอบสูงสุดในสายงานบัญชีและการเงินของบริษัทผู้ออกหลักทรัพย์ ข้าพเจ้าขอรับรองว่าข้อมูลดังกล่าวถูกต้องครบถ้วน ไม่เป็นเท็จ ไม่ทำให้ผู้อื่นสำคัญผิด หรือไม่ขาดข้อมูลที่ควรต้องแจ้งในสาระสำคัญ นอกจากนี้ ข้าพเจ้าขอรับรองว่า

"As an executive director or the chief financial officer (or equivalent) of the securities issuer , I have duly reviewed the information contained in this registration statement and the prospectus. I hereby have no reasonable ground to suspect that all of the aforementioned documents either contain any false or misleading statement in materiality or omission of any material statement that ought to be declared. I also certify further that:

(1) งบการเงินและข้อมูลทางการเงินที่ประกอบเป็นส่วนหนึ่งของแบบแสดงรายการข้อมูลการเสนอขายหลักทรัพย์และหนังสือชี้ชวนได้แสดงข้อมูลอย่างถูกต้องครบถ้วนในสาระสำคัญเกี่ยวกับฐานะ การเงินผลการดำเนินงานและกระแสเงินสดของบริษัทและบริษัทย่อยแล้ว

(1) the financial statements and financial information of the Company disclosed in the registration statement and the prospectus are complete and accurate and represent material information regarding financial position, operating results and cash flow of the Company and its subsidiaries.

(2) ข้าพเจ้าเป็นผู้รับผิดชอบต่อการจัดให้บริษัทมีระบบการเปิดเผยข้อมูลที่ดี เพื่อให้แน่ใจว่าบริษัทได้เปิดเผยข้อมูลในส่วนที่เป็นสาระสำคัญทั้งของบริษัทและบริษัทย่อยอย่างถูกต้องครบถ้วนแล้ว รวมทั้งควบคุมดูแลให้มีการปฏิบัติตามระบบดังกล่าว

(2) I am responsible for setting up of the Company's disclosure system to ensure that the Company completely disclosed accurate material information of the Company and its subsidiaries.

(3) ข้าพเจ้าเป็นผู้รับผิดชอบต่อการจัดให้บริษัทมีระบบการควบคุมภายในที่ดี และควบคุมดูแลให้มีการปฏิบัติตามระบบดังกล่าว และข้าพเจ้าได้แจ้งข้อมูลการประเมินระบบการควบคุมภายใน ณ วันที่ล่าสุดที่มีต่อผู้สอบบัญชีและกรรมการตรวจสอบของบริษัทแล้ว ซึ่งครอบคลุมถึงข้อบกพร่องและการเปลี่ยนแปลง ที่สำคัญ ของระบบการควบคุมภายใน รวมทั้งการกระทำที่มิชอบที่อาจมีผลกระทบต่อ การจัดทำรายงานทาง การเงินของ บริษัทและบริษัทย่อย"



(3) I am responsible for setting up and monitor the implementation of the Company's internal control system. I have reported the latest result of internal control assessment to the Company's auditor and Audit Committee. The assessment covers weaknesses of internal control system, major changes made to the internal controls system, as well as wrongful conduct that may affect the preparation of financial reports of the Company and its subsidiaries."

ชื่อ ตำแหน่ง ลายมือชื่อ

1. นาย กิรติ ไชยะกุล

ผู้อำนวยการอาวุโสสายงาน  
บัญชีและการเงิน

-Digital Signature

**หมายเหตุ\*** หากในวันที่ยื่นแบบแสดงรายการข้อมูลการเสนอขายหลักทรัพย์และหนังสือชี้ชวน มีเหตุจำเป็นที่ทำให้บุคคลใด ยังไม่สามารถลงลายมือชื่อในแบบแสดงรายการข้อมูลการเสนอขายหลักทรัพย์และหนังสือชี้ชวน เมื่อเหตุดังกล่าวหมดสิ้นแล้ว ผู้เสนอขายหลักทรัพย์ต้องจัดให้บุคคลนั้นลงลายมือชื่อทันที เว้นแต่เหตุที่ทำให้บุคคลดังกล่าวไม่สามารถลงลายมือชื่อได้เกิดจากการที่บุคคลดังกล่าวอยู่ในภาวะไม่สามารถรับผิดชอบหรือไม่สามารถบังคับตนเองได้ เนื่องจากเจ็บป่วยทางร่างกายหรือทางจิต หรือได้รับการผ่อนผันจากสำนักงาน ในกรณีอื่นใดที่มีเหตุจำเป็นและสมควร ผู้เสนอขายหลักทรัพย์ไม่จำเป็นต้องจัดให้บุคคลดังกล่าวลงลายมือชื่อในแบบแสดงรายการข้อมูลการเสนอขายหลักทรัพย์และหนังสือชี้ชวน



PUBLIC ENTERPRISE PUBLIC COMPANY LIMITED

In case of necessity or a reasonable ground where any person required to affix his signature on behalf of the securities issuer is unable to affix his signature to certify the accuracy of information at the time when the registration statement and the prospectus are filed with the SEC Office, the securities issuer must immediately arrange for such person to affix his signature upon the end of an incident unless the cause of such person's inability to affix his signature is that he is unable to be responsible for his own action or to control himself as a result of his physical or mental illness or any other cases as deemed necessary and appropriate with a waiver from the SEC Office, the securities issuer is not required to arrange for such person to sign his name in the registration statement and the prospectus.

**แบบแสดงรายการข้อมูลการเสนอขายหลักทรัพย์และหนังสือชี้ชวน**  
**The registration statement and the prospectus**

ชื่อบริษัทผู้ออกหลักทรัพย์ (The Securities Issuer) บริษัท เพชรศรีวิชัย เอ็นเตอร์ไพรส์ จำกัด (มหาชน)  
ที่ปรึกษาทางการเงิน (Financial Advisor) บริษัท แอสเซท โพร แมเนจเม้นท์ จำกัด

**ส่วนที่ 5**

**การรับรองความถูกต้องของข้อมูล**  
**Certification of the Accuracy of Information**

**1. การรับรองความถูกต้องของข้อมูลโดยบริษัทที่ออกหลักทรัพย์ (Certification of the Accuracy of Information by the securities issuer)**

1.2 กรรมการรายอื่นของบริษัทที่ออกหลักทรัพย์นอกจาก 1.1 ให้ลงลายมือชื่อพร้อมทั้งประทับตราบริษัท (ถ้ามี) ในแบบแสดงรายการข้อมูลการเสนอขายหลักทรัพย์และหนังสือชี้ชวน

1.2 Directors other than those specified in 1.1 are required to affix their signature to the registration statement and the prospectus with the Company's seal affixed (if any)

"ข้าพเจ้าในฐานะกรรมการของบริษัทที่ออกหลักทรัพย์รายอื่นนอกจาก 1.1 ได้สอบทานข้อมูลในแบบแสดงรายการข้อมูลการเสนอขายหลักทรัพย์และหนังสือชี้ชวนแล้ว และด้วยความระมัดระวังในฐานะ กรรมการของบริษัทที่ออกหลักทรัพย์ ข้าพเจ้าไม่มีเหตุอันควรสงสัยว่า ข้อมูลดังกล่าวไม่ถูกต้องครบถ้วน เป็นเท็จ ทำให้ผู้อื่นสำคัญผิด หรือขาดข้อมูลที่ควรต้องแจ้งในสาระสำคัญ"

"As a director of the securities issuer other than those specified in 1.1, I have duly reviewed the information contained in this registration statement and the . I hereby have no reasonable ground to suspect that all of the aforementioned documents either contain any false or misleading statement in materiality or omission of any material statement that ought to be declared."

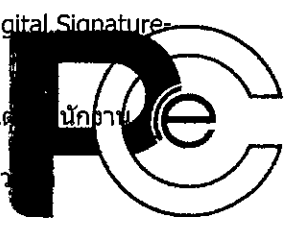
ชื่อ	ตำแหน่ง	ลายมือชื่อ
1. นาย ชนิตร์ ชาญชัยณรงค์	ประธานกรรมการบริษัท / กรรมการอิสระ / กรรมการตรวจสอบ	-Digital Signature- 

หมายเหตุ\* หากในวันที่ยื่นแบบแสดงรายการข้อมูลการเสนอขายหลักทรัพย์และหนังสือชี้ชวนคุณ  
มีเหตุจำเป็นที่ทำให้บุคคลใด  
ยังไม่สามารถลงลายมือชื่อในแบบแสดงรายการข้อมูลการเสนอขายหลักทรัพย์และหนังสือชี้ชวน  
เมื่อเหตุดังกล่าวหมดสิ้นแล้ว ผู้เสนอขายหลักทรัพย์ต้องจัดให้บุคคลนั้นลงลายมือชื่อทันที  
เว้นแต่เหตุที่ทำให้บุคคลดังกล่าวไม่สามารถลงลายมือชื่อได้เกิดจากการที่บุคคลดังกล่าวอยู่ในการ  
ขบหรือไม่สามารถบังคับตนเองได้ เนื่องจากเจ็บป่วยทางร่างกายหรือทางจิต หรือได้รับการผ่อนผันจากสำนักงาน  
ในกรณีอื่นใดที่มีเหตุจำเป็นและสมควร ผู้เสนอขายหลักทรัพย์ไม่จำเป็นต้องจัดให้บุคคลดังกล่าวลงลายมือชื่อในแบบ  
แสดงรายการข้อมูลการเสนอขายหลักทรัพย์และหนังสือชี้ชวน

In case of necessity or a reasonable ground where any person required to affix his signature on behalf of the securities issuer is unable to affix his signature to certify the accuracy of information at the time when the registration statement and the prospectus are filed with the SEC Office, the securities issuer must immediately arrange for such person to affix his signature upon the end of an incident unless the cause of such person's inability to affix his signature is that he is unable to be responsible for his own action or to control himself as a result of his physical or mental illness or any other cases as deemed necessary and appropriate with a waiver from the SEC Office, the securities issuer is not required to arrange for such person to sign his name in the registration statement and the prospectus.

**แบบแสดงรายการข้อมูลการเสนอขายหลักทรัพย์และหนังสือชี้ชวน**  
**The registration statement and the prospectus**

ชื่อบริษัทผู้ออกหลักทรัพย์ (The Securities Issuer) บริษัท เพชรศรีวิชัย เอ็นเตอร์ไพรส์ จำกัด (มหาชน)  
 ที่ปรึกษาทางการเงิน (Financial Advisor) บริษัท แอสเซท โพร แมเนจเม้นท์ จำกัด

**ส่วนที่ 5**

**การรับรองความถูกต้องของข้อมูล**

**Certification of the Accuracy of Information**

**1. การรับรองความถูกต้องของข้อมูลโดยบริษัทที่ออกหลักทรัพย์ (Certification of the Accuracy of Information by the securities issuer)**

1.2 กรรมการรายอื่นของบริษัทที่ออกหลักทรัพย์นอกจาก 1.1 ให้ลงลายมือชื่อพร้อมทั้งประทับตราบริษัท (ถ้ามี) ในแบบแสดงรายการข้อมูลการเสนอขายหลักทรัพย์และหนังสือชี้ชวน

1.2 Directors other than those specified in 1.1 are required to affix their signature to the registration statement and the prospectus with the Company's seal affixed (if any)

"ข้าพเจ้าในฐานะกรรมการของบริษัทที่ออกหลักทรัพย์รายอื่นนอกจาก 1.1 ได้สอบทานข้อมูลในแบบแสดงรายการข้อมูลการเสนอขายหลักทรัพย์และหนังสือชี้ชวนแล้ว และด้วยความระมัดระวังในฐานะ กรรมการของบริษัทที่ออกหลักทรัพย์ ข้าพเจ้าไม่มีเหตุอันควรสงสัยว่า ข้อมูลดังกล่าวไม่ถูกต้องครบถ้วน เป็นเท็จ ทำให้ผู้อื่นสำคัญผิด หรือขาดข้อมูลที่ควรต้องแจ้งในสาระสำคัญ"

"As a director of the securities issuer other than those specified in 1.1, I have duly reviewed the information contained in this registration statement and the . I hereby have no reasonable ground to suspect that all of the aforementioned documents either contain any false or misleading statement in materiality or omission of any material statement that ought to be declared."

**ชื่อ**

**ตำแหน่ง**

**ลายมือชื่อ**

1. นาย จักรกฤษณ์  
พาราพันธ์กุล

รองประธานกรรมการบริษัท  
/ กรรมการอิสระ /  
ประธานกรรมการตรวจสอบ

-Digital Signature-

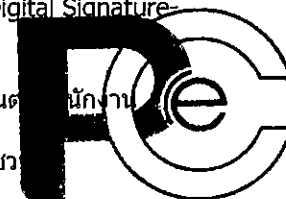

**หมายเหตุ\*** หากในวันที่ยื่นแบบแสดงรายการข้อมูลการเสนอขายหลักทรัพย์และหนังสือชี้ชวน  
มีเหตุจำเป็นที่ทำให้บุคคลใด

ยังไม่สามารถลงลายมือชื่อในแบบแสดงรายการข้อมูลการเสนอขายหลักทรัพย์และหนังสือชี้ชวน  
เมื่อเหตุดังกล่าวหมดสิ้นแล้ว ผู้เสนอขายหลักทรัพย์ต้องจัดให้บุคคลนั้นลงลายมือชื่อทันที

เว้นแต่เหตุที่ทำให้บุคคลดังกล่าวไม่สามารถลงลายมือชื่อได้เกิดจากการที่บุคคลดังกล่าวขอ  
ขอบหรือไม่สามารถบังคับตนเองได้ เนื่องจากเจ็บป่วยทางร่างกายหรือทางจิต หรือได้รับการผ่อนผันจากสำนักงาน

ในกรณีอื่นใดที่มีเหตุจำเป็นและสมควร ผู้เสนอขายหลักทรัพย์ไม่จำเป็นต้องจัดให้บุคคลดังกล่าวลงลายมือชื่อในแบบ  
แสดงรายการข้อมูลการเสนอขายหลักทรัพย์และหนังสือชี้ชวน

In case of necessity or a reasonable ground where any person required to affix his signature on behalf of the securities issuer is unable to affix his signature to certify the accuracy of information at the time when the registration statement and the prospectus are filed with the SEC Office, the securities issuer must immediately arrange for such person to affix his signature upon the end of an incident unless the cause of such person's inability to affix his signature is that he is unable to be responsible for his own action or to control himself as a result of his physical or mental illness or any other cases as deemed necessary and appropriate with a waiver from the SEC Office, the securities issuer is not required to arrange for such person to sign his name in the registration statement and the prospectus.

**แบบแสดงรายการข้อมูลการเสนอขายหลักทรัพย์และหนังสือชี้ชวน**  
**The registration statement and the prospectus**

ชื่อบริษัทผู้ออกหลักทรัพย์ (The Securities Issuer) บริษัท เพชรศรีวิชัย เอ็นเตอร์ไพรส์ จำกัด (มหาชน)  
ที่ปรึกษาทางการเงิน (Financial Advisor) บริษัท แอสเซท โพร แมเนจเม้นท์ จำกัด

**ส่วนที่ 5**

**การรับรองความถูกต้องของข้อมูล**  
**Certification of the Accuracy of Information**

**1. การรับรองความถูกต้องของข้อมูลโดยบริษัทที่ออกหลักทรัพย์ (Certification of the Accuracy of Information by the securities issuer)**

1.2 กรรมการรายอื่นของบริษัทที่ออกหลักทรัพย์นอกจาก 1.1 ให้ลงลายมือชื่อพร้อมทั้งประทับตราบริษัท (ถ้ามี) ในแบบแสดงรายการข้อมูลการเสนอขายหลักทรัพย์และหนังสือชี้ชวน

1.2 Directors other than those specified in 1.1 are required to affix their signature to the registration statement and the prospectus with the Company's seal affixed (if any)

"ข้าพเจ้าในฐานะกรรมการของบริษัทที่ออกหลักทรัพย์รายอื่นนอกจาก 1.1 ได้สอบทานข้อมูลในแบบแสดงรายการข้อมูลการเสนอขายหลักทรัพย์และหนังสือชี้ชวนแล้ว และด้วยความระมัดระวังในฐานะ กรรมการของบริษัทที่ออกหลักทรัพย์ ข้าพเจ้าไม่มีเหตุอันควรสงสัยว่า ข้อมูลดังกล่าวไม่ถูกต้องครบถ้วน เป็นเท็จ ทำให้ผู้อื่นสำคัญผิด หรือขาดข้อมูลที่ควรต้องแจ้งในสาระสำคัญ"

"As a director of the securities issuer other than those specified in 1.1, I have duly reviewed the information contained in this registration statement and the . I hereby have no reasonable ground to suspect that all of the aforementioned documents either contain any false or misleading statement in materiality or omission of any material statement that ought to be declared."

ชื่อ

ตำแหน่ง

ลายมือชื่อ

1. ด็อกเตอร์ เอกรินทร์  
เหลือวงวิริยะ

กรรมการอิสระ /  
กรรมการตรวจสอบ

-Digital Signature-

หมายเหตุ\* หากในวันที่ยื่นแบบแสดงรายการข้อมูลการเสนอขายหลักทรัพย์และหนังสือชี้ชวน  
มีเหตุจำเป็นที่ทำให้บุคคลใด  
ยังไม่สามารถลงลายมือชื่อในแบบแสดงรายการข้อมูลการเสนอขายหลักทรัพย์และหนังสือชี้ชวน  
เมื่อเหตุดังกล่าวหมดสิ้นแล้ว ผู้เสนอขายหลักทรัพย์ต้องจัดให้บุคคลนั้นลงลายมือชื่อทันที  
เว้นแต่เหตุที่ทำให้บุคคลดังกล่าวไม่สามารถลงลายมือชื่อได้เกิดจากการที่บุคคลดังกล่าวอยู่ในภาวะไม่สามารถคิด  
ชอบหรือไม่สามารถบังคับตนเองได้ เนื่องจากเจ็บป่วยทางร่างกายหรือทางจิต หรือได้รับการผ่อนผันจากสำนักงาน  
ในกรณีอื่นใดที่มีเหตุจำเป็นและสมควร ผู้เสนอขายหลักทรัพย์ไม่จำเป็นต้องจัดให้บุคคลดังกล่าวลงลายมือชื่อในแบบ  
แสดงรายการข้อมูลการเสนอขายหลักทรัพย์และหนังสือชี้ชวน

In case of necessity or a reasonable ground where any person required to affix his signature on behalf of the securities issuer is unable to affix his signature to certify the accuracy of information at the time when the registration statement and the prospectus are filed with the SEC Office, the securities issuer must immediately arrange for such person to affix his signature upon the end of an incident unless the cause of such person's inability to affix his signature is that he is unable to be responsible for his own action or to control himself as a result of his physical or mental illness or any other cases as deemed necessary and appropriate with a waiver from the SEC Office, the securities issuer is not required to arrange for such person to sign his name in the registration statement and the prospectus.

**แบบแสดงรายการข้อมูลการเสนอขายหลักทรัพย์และหนังสือชี้ชวน  
The registration statement and the prospectus**

ชื่อบริษัทผู้ออกหลักทรัพย์ (The Securities Issuer) บริษัท เพชรศรีวิชัย เอ็นเตอร์ไพรส์ จำกัด (มหาชน)  
ที่ปรึกษาทางการเงิน (Financial Advisor) บริษัท แอสเซท โพร แมเนจเม้นท์ จำกัด

**ส่วนที่ 5**

**การรับรองความถูกต้องของข้อมูล  
Certification of the Accuracy of Information**

**1. การรับรองความถูกต้องของข้อมูลโดยบริษัทผู้ออกหลักทรัพย์ (Certification of the Accuracy of Information by the securities issuer)**

1.2 กรรมการรายอื่นของบริษัทที่ออกหลักทรัพย์นอกจาก 1.1 ให้ลงลายมือชื่อพร้อมทั้งประทับตราบริษัท (ถ้ามี) ในแบบแสดงรายการข้อมูลการเสนอขายหลักทรัพย์และหนังสือชี้ชวน

1.2 Directors other than those specified in 1.1 are required to affix their signature to the registration statement and the prospectus with the Company's seal affixed (if any)

"ข้าพเจ้าในฐานะกรรมการของบริษัทที่ออกหลักทรัพย์รายอื่นนอกจาก 1.1 ได้สอบทานข้อมูลในแบบแสดงรายการข้อมูลการเสนอขายหลักทรัพย์และหนังสือชี้ชวนแล้ว และด้วยความระมัดระวังในฐานะ กรรมการของบริษัทที่ออกหลักทรัพย์ ข้าพเจ้าไม่มีเหตุอันควรสงสัยว่า ข้อมูลดังกล่าวไม่ถูกต้องครบถ้วน เป็นเท็จ ทำให้ผู้อื่นสำคัญผิด หรือขาดข้อมูลที่ควรต้องแจ้งในสาระสำคัญ"

"As a director of the securities issuer other than those specified in 1.1, I have duly reviewed the information contained in this registration statement and the . I hereby have no reasonable ground to suspect that all of the aforementioned documents either contain any false or misleading statement in materiality or omission of any material statement that ought to be declared."

ชื่อ	ตำแหน่ง	ลายมือชื่อ
1. ต๊อคเตอร์ มงคล รัตนพันธ์	กรรมการอิสระ	-Digital Signature-

หมายเหตุ\* หากในวันที่ยื่นแบบแสดงรายการข้อมูลการเสนอขายหลักทรัพย์และหนังสือชี้ชวน มีเหตุจำเป็นที่ทำให้บุคคลใด ยังไม่สามารถลงลายมือชื่อในแบบแสดงรายการข้อมูลการเสนอขายหลักทรัพย์และหนังสือชี้ชวน เมื่อเหตุดังกล่าวหมดสิ้นแล้ว ผู้เสนอขายหลักทรัพย์ต้องจัดให้บุคคลนั้นลงลายมือชื่อทันที เว้นแต่เหตุที่ทำให้บุคคลดังกล่าวไม่สามารถลงลายมือชื่อได้เกิดจากการที่บุคคลดังกล่าวอยู่ในภาวะไม่สามารถรับผิดชอบหรือไม่สามารถบังคับตนเองได้ เนื่องจากเจ็บป่วยทางร่างกายหรือทางจิต หรือได้รับการผ่อนผันจากสำนักงาน ในกรณีอื่นใดที่มีเหตุจำเป็นและสมควร ผู้เสนอขายหลักทรัพย์ไม่จำเป็นต้องจัดให้บุคคลดังกล่าวลงลายมือชื่อในแบบแสดงรายการข้อมูลการเสนอขายหลักทรัพย์และหนังสือชี้ชวน

In case of necessity or a reasonable ground where any person required to affix his signature on behalf of the securities issuer is unable to affix his signature to certify the accuracy of information at the time when the registration statement and the prospectus are filed with the SEC Office, the securities issuer must immediately arrange for such person to affix his signature upon the end of an incident unless the cause of such person's inability to affix his signature is that he is unable to be responsible for his own action or to control himself as a result of his physical or mental illness or any other cases as deemed necessary and appropriate with a waiver from the SEC Office, the securities issuer is not required to arrange for such person to sign his name in the registration statement and the prospectus.

**แบบแสดงรายการข้อมูลการเสนอขายหลักทรัพย์และหนังสือชี้ชวน**  
**The registration statement and the prospectus**

ชื่อบริษัทผู้ออกหลักทรัพย์ (The Securities Issuer) บริษัท เพชรศรีวิชัย เอ็นเตอร์ไพรส์ จำกัด (มหาชน)  
ที่ปรึกษาทางการเงิน (Financial Advisor) บริษัท แอสเซท โพร แมเนจเม้นท์ จำกัด

**ส่วนที่ 5**

**การรับรองความถูกต้องของข้อมูล**  
**Certification of the Accuracy of Information**

**1. การรับรองความถูกต้องของข้อมูลโดยบริษัทที่ออกหลักทรัพย์ (Certification of the Accuracy of Information by the securities issuer)**

1.2 กรรมการรายอื่นของบริษัทที่ออกหลักทรัพย์นอกจาก 1.1 ให้ลงลายมือชื่อพร้อมทั้งประทับตราบริษัท (ถ้ามี) ในแบบแสดงรายการข้อมูลการเสนอขายหลักทรัพย์และหนังสือชี้ชวน

1.2 Directors other than those specified in 1.1 are required to affix their signature to the registration statement and the prospectus with the Company's seal affixed (if any)

"ข้าพเจ้าในฐานะกรรมการของบริษัทที่ออกหลักทรัพย์รายอื่นนอกจาก 1.1 ได้สอบทานข้อมูลในแบบแสดงรายการข้อมูลการเสนอขายหลักทรัพย์และหนังสือชี้ชวนแล้ว และด้วยความระมัดระวังในฐานะ กรรมการของบริษัทที่ออกหลักทรัพย์ ข้าพเจ้าไม่มีเหตุอันควรสงสัยว่า ข้อมูลดังกล่าวไม่ถูกต้องครบถ้วน เป็นเท็จ ทำให้ผู้อื่นสำคัญผิด หรือขาดข้อมูลที่ควรต้องแจ้งในสาระสำคัญ"

"As a director of the securities issuer other than those specified in 1.1, I have duly reviewed the information contained in this registration statement and the . I hereby have no reasonable ground to suspect that all of the aforementioned documents either contain any false or misleading statement in materiality or omission of any material statement that ought to be declared."

ชื่อ

ตำแหน่ง

ลายมือชื่อ

1. นาย ธาณินทร์ ดันประวัตติ

กรรมการอิสระ /  
กรรมการตรวจสอบ

-Digital Signature-

**หมายเหตุ\*** หากในวันที่ยื่นแบบแสดงรายการข้อมูลการเสนอขายหลักทรัพย์และหนังสือชี้ชวนดังกล่าว มีเหตุจำเป็นที่ทำให้บุคคลใด

ยังไม่สามารถลงลายมือชื่อในแบบแสดงรายการข้อมูลการเสนอขายหลักทรัพย์และหนังสือชี้ชวน

เมื่อเหตุดังกล่าวหมดสิ้นแล้ว ผู้เสนอขายหลักทรัพย์ต้องจัดให้บุคคลนั้นลงลายมือชื่อทันที

เว้นแต่เหตุที่ทำให้บุคคลดังกล่าวไม่สามารถลงลายมือชื่อได้เกิดจากการที่บุคคลดังกล่าวอยู่ในภาวะที่ไม่สามารถรู้สึก

ชอบหรือไม่สามารถบังคับตนเองได้ เนื่องจากเจ็บป่วยทางร่างกายหรือทางจิต หรือได้รับการผ่อนผันจากสำนักงาน

ในกรณีอื่นใดที่มีเหตุจำเป็นและสมควร ผู้เสนอขายหลักทรัพย์ไม่จำเป็นต้องจัดให้บุคคลดังกล่าวลงลายมือชื่อในแบบ

แสดงรายการข้อมูลการเสนอขายหลักทรัพย์และหนังสือชี้ชวน



In case of necessity or a reasonable ground where any person required to affix his signature on behalf of the securities issuer is unable to affix his signature to certify the accuracy of information at the time when the registration statement and the prospectus are filed with the SEC Office, the securities issuer must immediately arrange for such person to affix his signature upon the end of an incident unless the cause of such person's inability to affix his signature is that he is unable to be responsible for his own action or to control himself as a result of his physical or mental illness or any other cases as deemed necessary and appropriate with a waiver from the SEC Office, the securities issuer is not required to arrange for such person to sign his name in the registration statement and the prospectus.

ส่วนที่ 5

การรับรองความถูกต้องของข้อมูล  
Certification of the Accuracy of Information

**3. การรับรองการปฏิบัติหน้าที่ของที่ปรึกษาทางการเงิน (Certification of Accuracy of Information by Financial Adviser)**

ให้ผู้มีอำนาจลงนามผูกพันที่ปรึกษาทางการเงินลงลายมือชื่อ พร้อมทั้งประทับตราบริษัท (ถ้ามี) ในแบบแสดงรายการข้อมูลการเสนอขายหลักทรัพย์และหนังสือชี้ชวน

Authorized persons who can sign to bind the financial adviser providing service to the issuer in the preparation of the registration statement and the prospectus shall sign their names, including official seal of the company (if any).

“ข้าพเจ้าในฐานะที่ปรึกษาทางการเงินของบริษัทที่ออกหลักทรัพย์ และหรือ เจ้าของหลักทรัพย์ ขอรับรองว่าข้าพเจ้าได้สอบทานข้อมูลในแบบแสดงรายการข้อมูลการเสนอขายหลักทรัพย์และหนังสือชี้ชวนฉบับนี้แล้ว และด้วยความระมัดระวังในฐานะที่ปรึกษาทางการเงิน ข้าพเจ้าขอรับรองว่า ข้อมูลดังกล่าวถูกต้องครบถ้วน ไม่เป็นเท็จ ไม่ทำให้ผู้อื่นสำคัญผิด หรือไม่ขาดข้อมูลที่ควรต้องแจ้งในสาระสำคัญ”

“As a financial advisor of the securities issuer and/or the selling shareholders, I hereby certify that I have duly reviewed information contained in this registration statement and the prospectus. I hereby certify that the registration statement and the prospectus contain complete and accurate information, does not contain any false or misleading statement in materiality or omission of any material statement that ought to be declared.”

ชื่อ	ตำแหน่ง
1. นาย สมศักดิ์ ศิริชัยนฤมิตร	ประธานเจ้าหน้าที่บริหาร บริษัท แอสเซท โปร แมเนจเม้นท์ จำกัด

ลายมือชื่อ



- 1 ประจำปี/2564
  - d312c0aca2bd95f6da9411104ce35b43
  - 413610da18b3755986c3b7853425ad1fa7649919acc920155dab3174bafd06db
  
- 2 ประจำปี/2565
  - db77e859b52088e7c8f1a51c22f17b22
  - 2454b13c7d3538905bffd5b3b044d86081161ee17040f027dbb518d1a6867355
  
- 3 รายละเอียดของหลักทรัพย์ที่เสนอขาย (doc,docx,xls,xlsx)
  - eb4c29d776d55c7c49ee124e71be8f1a
  - 358ef54dc1849ff1445848fb07a0051668317fde41c863f7c74603f0e5b2ab81
  
- 4 ข้อจำกัดการโอนหลักทรัพย์ที่เสนอขาย (doc,docx,xls,xlsx)
  - cf83ad38cd4d395b1f5738f0dd5fa2ef
  - 1214c1aa5515db776bd9457793775b99b6ed8789cb3aee5b39805a52662f5e44
  
- 5 ที่มาของการกำหนดราคาหลักทรัพย์ที่เสนอขาย (doc,docx,xls,xlsx)
  - a21d42414176c4553272e47bbc0fb656
  - c6de04f22972ef0ef51661a5a6305508ab13444e027c04f5032bd43f65af346c



- 6 ข้อมูลทางการเงินเพื่อประกอบการประเมินราคาหุ้นที่เสนอขาย (doc,docx,xls,xlsx)
  - 1548e566e9f6bc9d1dbe2fb9dff14c79
  - e2ede8c5403524fdd523aa0b6732a54513c4ffa16cb2bbf7600825a985a1df11
  
- 7 ราคาหุ้นสามัญในตลาดรอง (doc,docx,xls,xlsx)
  - d01d91c1a097dee4cebbe68abfbb5ccd
  - be75a79e93f67cd0ddf7cdde861e83c58bb412865694091bfaf68a2474c0edef
  
- 8 การจอง การจำหน่าย และการจัดสรร (doc,docx,xls,xlsx)
  - d515c1e3866c922c5261ea3f2f2e5008
  - 5945c85ad3a3befc09fee4bb077937a8d0ccc4723763a69d42366d7d67447795
  
- 9 ปกหน้า (doc,docx,xls,xlsx)
  - 3ee346af44c9cd74bb93bbed684b77a8
  - afe57f959b7893cb7af03ffe5ebb5763bca9f8c0be97c9b7947e4b52bb399c6c
  
- 10 วัตถุประสงค์การใช้เงิน (doc,docx,xls,xlsx)
  - acd174a363276af3d3f5b530d4ac4a4a
  - 0c6b9d8d24aa33b8c23a141cecd94f0d5ef36deac0837ab931de0bcb5c49775b

- 11 ข้อมูลทั่วไปและข้อมูลสำคัญอื่น (doc,docx,xls,xlsx)
  - 42979f9c1be447e66a1e5a93eb0cf399
  - 866a7b1c173815749dc4829dc2d7c4f608904093eec97d17a0c403d15fd61010
  
- 12 นโยบายการกำกับดูแลกิจการ (doc,docx,xls,xlsx)
  - 4c7f797e52b840e3598e641a7c3f4dbb
  - e62ab7f9b104481a9aebfe0060d4e42d81fc5988bbda318d81c36cf21ecfc289
  
- 13 โครงสร้างการกำกับดูแลกิจการ และข้อมูลสำคัญเกี่ยวกับคณะกรรมการ คณะกรรมการชุดย่อย ผู้บริหาร พนักงานและอื่นๆ (doc,docx,xls,xlsx)
  - d1252551adeeb340996ca4e15a2aec51
  - bb7f3ffae0cfeebdda58b2b5560774728ab09e31bf29920aadf047998ea9b4
  
- 14 รายงานผลการดำเนินงานสำคัญด้านการกำกับดูแลกิจการ (doc,docx,xls,xlsx)
  - a54f755d255cd9a351120d57cd53cfc0
  - 0dfcb3500dc0feacbd2d9c7133efacfe4853a2b3f24a2c407d744496e16fa82e
  
- 15 [เอกสารแนบ 2] - รายละเอียดเกี่ยวกับกรรมการของบริษัทย่อย (ถ้ามี) (doc,docx,xls,xlsx)
  - 67f2df6500396999f15dd1042a69726f
  - a087a144ab9675c0235ea12e3652714d682f41876b10d72f251a2a42293e5dbc

- 16 [เอกสารแนบ 3] - รายละเอียดเกี่ยวกับหัวหน้างานตรวจสอบภายใน และหัวหน้างานกำกับดูแลการปฏิบัติงานของบริษัท (compliance) (doc,docx,xls,xlsx)  
- fb5ccaf06fc6688ce4e6732b049f279b  
- db62b3776f43f57e8534068681184b175bc49ce973fb42c2b0f185e8bc4ba311
- 17 [เอกสารแนบ 5] - นโยบายและแนวปฏิบัติการกำกับดูแลกิจการ และจรรยาบรรณธุรกิจโดยละเอียด (doc,docx,xls,xlsx)  
- b9944978e6041332a3a1b415ddfa9764  
- 4c533b112681c73c0e3f3d173cdf099a4a1e2d479ff9451dc0cb539ed1916922
- 18 [เอกสารแนบ 6] - รายงานคณะกรรมการตรวจสอบเกี่ยวกับการควบคุมภายในและการบริหารจัดการความเสี่ยง (doc,docx,xls,xlsx)  
- c1cbdba23b4be3315535b259d4c7302b  
- 26d0c2575cb5909f8e30d4d63ee81a49563c35ebadb468d9c0791aae22ab15b7
- 19 แบบประเมินความเสี่ยงพอของระบบการควบคุมภายใน  
- 2ee732747d3c097fc5b46e1c2a41219b  
- d0828241785698a36694bb6d6da5294ad40f102a97843a6da829829b0dea6437
- 20 การวิเคราะห์และคำอธิบายของฝ่ายจัดการ (MD&A) (doc,docx,xls,xlsx)  
- 51d8943e1b22b39cb946afa90201ce2f  
- 59ee83bcf54caf2b2e2b81dfffb2a4d9c5708ffbf3968102f57239de6565e71e1

- 21 ข้อมูลสรุป (Executive Summary) (doc,docx,xls,xlsx)
  - fd98a77a7c2d9f442adcaab4da5dc5a6
  - f1253f059bb470fec6aaad403fc9329c887a730f21abdc23cd855af6e44259b9
  
- 22 โครงสร้างและการดำเนินงานของกลุ่มบริษัท (doc,docx,xls,xlsx)
  - 40a94787f89ba6fe05155e6cb79386d4
  - 2c040bced489e8ffd1551bf66ec4159de6a28ef64e4cee62ffa50b452e81190e
  
- 23 การบริหารจัดการความเสี่ยง (doc,docx,xls,xlsx)
  - da5b6ee511775bc780fc26407877d76d
  - fa11b9b90cf00198382f7653ff12438013b522af141708924d22a2cb45e4189d
  
- 24 การควบคุมภายในและรายการระหว่างกัน (doc,docx,xls,xlsx)
  - 0eb638c51da9b2b5c2dcb859b073a3cf
  - dc3a2cb0271c188166fe84335fa6131db0d70962ec847583ef97f3eebe013adb
  
- 25 [เอกสารแนบ 1] - รายละเอียดเกี่ยวกับกรรมการ ผู้บริหาร ผู้มีอำนาจควบคุม เลขานุการบริษัท และตัวแทนติดต่อประสานงานกรณีเป็นบริษัทต่างประเทศ (doc,docx,xls,xlsx)
  - 4af07e775fc1c70c4ecfdedf64b6cf9e
  - 53faec8ba37c0e1ec047c60aea07184c9829eb383f74fb852cf2ae7cb031bab2

- 26 งบการเงินเสมือนปี 2563-2565  
- 5c0a07c3dc23e71e28301a254065ceb2  
- 46e5bcfe1c2b5e2a4f04c92fb00608aae0e38410330408480faa3b3f9cb96a28
- 27 [เอกสารแนบ 4] - ทรัพย์สินที่ใช้ในการประกอบธุรกิจและรายละเอียดเกี่ยวกับรายการประเมินราคาทรัพย์สิน (doc,docx,xls,xlsx)  
- ecfe389f5e32d0a9376f7114ed3f867b  
- a9ba820facb711add832a7f94140d7fec73d299c3a07039a139675a06eb81033
- 28 การขับเคลื่อนธุรกิจเพื่อความยั่งยืน (doc,docx,xls,xlsx)  
- 5d85e23e610e67f77e222a754f43ad62  
- 13162a2143e318b6a9f8758315501364eedcca890acb839acc14522c10573627
- 29 การรับรองความถูกต้องของข้อมูล (pdf)  
- f1ae7f4166ba3cf357bb69a36886a4b1  
- 3e2cd9f7f06d664c3f970ce583be96ff7e38d53917ddc4ffe15518386a939463
- 30 ประจำปี/2566  
- a0f5f647990dfa838138cbb638573c13  
- c37f73505cf1fcbce8c209389dd8853c827dfc46a58ed08bef6b49c80a3c60da

31 ไตรมาสที่ 2/2567

- caed4e220ad10c31b697152dcc2ba5c3

- ad09518815f09de3312b4fa25fda3012ca3b9677b3fda07c7d2aa872eec6513b



บริษัท เพชรศรีวิชัย เอ็นเตอร์ไพรส์ จำกัด (มหาชน)  
PETCHSRIVICHAI ENTERPRISE PUBLIC COMPANY LIMITED

---

เอกสารแนบ 1

รายละเอียดเกี่ยวกับกรรมการ ผู้บริหาร ผู้มีอำนาจควบคุม  
ประธานเจ้าหน้าที่สายงานการเงิน สมุหบัญชี และเลขานุการบริษัทของบริษัท



1.1 รายละเอียดเกี่ยวกับกรรมการ ผู้บริหาร ผู้มีอำนาจควบคุม ประธานเจ้าหน้าที่สายงานการเงิน สมุหบัญชี และเลขานุการบริษัท ของ บริษัท เพชรศรีวิชัย เอ็นเตอร์ไพรส์ จำกัด (มหาชน)

ลำดับ	รายชื่อ/ตำแหน่ง/วันที่ได้รับตำแหน่ง	อายุ (ปี)	คุณวุฒิการศึกษา	ความสัมพันธ์ทางครอบครัวระหว่างผู้บริหาร	สัดส่วนการถือหุ้นในบริษัท (%)	ประสบการณ์การทำงานในระยะเวลา 5 ปีย้อนหลัง		
						ช่วงเวลา	ตำแหน่งและชื่อหน่วยงาน/บริษัท	ประเภทธุรกิจ
1.	นายชนิตร ชาญชัยณรงค์ - ประธานกรรมการบริษัท - กรรมการตรวจสอบ - กรรมการอิสระ  ชื่อ-สกุล (เดิม): -ไม่มี-  วันที่ได้รับตำแหน่งกรรมการ 9 ธันวาคม 2565	60	<u>วุฒิการศึกษา</u> <ul style="list-style-type: none"><li>ปริญญาโท วิศวกรรมศาสตร์ สาขาไฟฟ้า Purdue University สหรัฐอเมริกา</li><li>ปริญญาตรี วิศวกรรมศาสตร์ สาขาไฟฟ้า Purdue University สหรัฐอเมริกา</li></ul> <u>ประวัติการฝึกอบรม</u> <ul style="list-style-type: none"><li>หลักสูตร Director Certification Program (DCP) รุ่นที่ 52/2004</li><li>หลักสูตรผู้บริหารระดับสูง สถาบันวิทยาการตลาดทุน (วตท.) รุ่นที่ 2 ตลาดหลักทรัพย์แห่งประเทศไทย</li><li>หลักสูตรการป้องกันราชอาณาจักร (วปอ.) รุ่นที่ 58 วิทยาลัยป้องกันราชอาณาจักร สถาบันวิชาการป้องกันประเทศ</li></ul>	-ไม่มี-	-ไม่มี-	2565 - ปัจจุบัน	ประธานกรรมการบริษัท / กรรมการอิสระ / กรรมการตรวจสอบ บมจ.เพชรศรีวิชัย เอ็นเตอร์ไพรส์	การถือหุ้นในบริษัทอื่น (Holding Company) โดยลงทุนการลงทุนในกลุ่มธุรกิจอุตสาหกรรม น้ำมันปาล์มแบบครบวงจร
						2561 - ปัจจุบัน	ประธานกรรมการบริษัท / กรรมการอิสระ บมจ.นอร์ทอีสท์ รีบเบอร์	ธุรกิจการผลิตยางแผ่นและยางแท่ง
						2559 - ปัจจุบัน	รองกรรมการผู้จัดการใหญ่อาวุโส กลุ่มเซ็นทรัล	ธุรกิจค้าปลีกและบริการทั้งในประเทศไทย และต่างประเทศ
						2558 - ปัจจุบัน	ประธานกรรมการบริษัท / กรรมการอิสระ บมจ.โคแมนซี อินเทอร์เน็ตเนชั่นแนล	ธุรกิจหลักเป็นผู้พัฒนาเพื่อจำหน่ายและติดตั้งโปรแกรมสำเร็จรูป





ลำดับ	รายชื่อ/ตำแหน่ง/วันที่ได้รับตำแหน่ง	อายุ (ปี)	คุณวุฒิการศึกษา	ความสัมพันธ์ทางครอบครัวระหว่างผู้บริหาร	สัดส่วนการถือหุ้นในบริษัท (%)	ประสบการณ์การทำงานในระยะเวลา 5 ปีย้อนหลัง		
						ช่วงเวลา	ตำแหน่งและชื่อหน่วยงาน/บริษัท	ประเภทธุรกิจ
2.	นายจักรกฤษณ์ พาราพันธกุล - รองประธานกรรมการบริษัท - ประธานกรรมการตรวจสอบ - กรรมการอิสระ  ชื่อ-สกุล (เดิม): นาย ธนินทร์ พาราพันธกุล นาย จักรกฤษณ์ พาราพันธกุล นาย จักรกฤษ พาราพันธกุล  วันที่ได้รับตำแหน่งกรรมการ 9 ธันวาคม 2565	64	<u>วุฒิการศึกษา</u> <ul style="list-style-type: none"><li>ปริญญาโท บริหารธุรกิจ มหาวิทยาลัย Angelo State University ประเทศสหรัฐอเมริกา</li><li>ปริญญาตรี บัญชีบัณฑิต มหาวิทยาลัยธรรมศาสตร์</li></ul> <u>ประวัติการฝึกอบรม</u> <ul style="list-style-type: none"><li>หลักสูตร Director Accreditation Program (DAP) รุ่นที่ 8/2004</li><li>หลักสูตร Audit Committee and Continuing Development Program (ACP) รุ่นที่ 5/2005</li><li>หลักสูตร Ethical Leadership Program (ELP) รุ่นที่ 9/2017</li><li>หลักสูตร Board Matters and Trends (BMT) รุ่นที่ 4/2017</li></ul>	-ไม่มี-	-ไม่มี-	2565 - ปัจจุบัน	ประธานกรรมการตรวจสอบ / กรรมการบริษัท / กรรมการอิสระ บมจ.เพชรศรีวิชัย เอ็นเตอร์ไพรส์	การถือหุ้นในบริษัทอื่น (Holding Company) โดยลงทุนการลงทุนในกลุ่มธุรกิจอุตสาหกรรมน้ำมันปาล์มแบบครบวงจร
						2563 - 2564	รองประธานกรรมการ / กรรมการผู้จัดทำแผนฟื้นฟู บมจ.การบินไทย	ธุรกิจสายการบิน
						2562 - 2564	กรรมการอิสระ / กรรมการตรวจสอบ / กรรมการสรรหา และพิจารณาค่าตอบแทน บมจ.อาร์เอส	ธุรกิจบันเทิง
						2561 - 2564	ประธานกรรมการ บจก.เอ็นบีดี เฮลท์ แคร์	ธุรกิจสินค้าเพื่อสุขภาพ
						2557 - 2564	กรรมการอิสระ / กรรมการตรวจสอบ บมจ.ปิ่นทอง อินดัสเตรียล ปาร์ค	ธุรกิจอสังหาริมทรัพย์ให้เช่า

ลำดับ	รายชื่อ/ตำแหน่ง/วันที่ได้รับตำแหน่ง	อายุ (ปี)	คุณวุฒิการศึกษา	ความสัมพันธ์ทางครอบครัวระหว่างผู้บริหาร	สัดส่วนการถือหุ้นในบริษัท (%)	ประสบการณ์การทำงานในระยะเวลา 5 ปีย้อนหลัง		
						ช่วงเวลา	ตำแหน่งและชื่อหน่วยงาน/บริษัท	ประเภทธุรกิจ
3.	นายธานินทร์ ต้นประวัติ - กรรมการบริษัท - ประธานกรรมการบริหารความเสี่ยง - กรรมการตรวจสอบ - กรรมการสรรหาและพิจารณาคำตอบแทน - กรรมการความยั่งยืนและกำกับกิจการที่ดี - กรรมการอิสระ  ชื่อ-สกุล (เดิม): -ไม่มี-  วันที่ได้รับตำแหน่งกรรมการ 9 ธันวาคม 2565	58	<u>วุฒิการศึกษา</u> ■ ปริญญาตรี วิศวกรรมศาสตรบัณฑิต สาขาวิศวกรรมอุตสาหการ สถาบันเทคโนโลยีพระจอมเกล้าธนบุรี  <u>ประวัติการฝึกอบรม</u> ■ หลักสูตร Director Accreditation Program (DAP) : IOD (2554) ■ หลักสูตร Director Certification Program DCP 250/2017	-ไม่มี-	-ไม่มี-	2565 – ปัจจุบัน	กรรมการ ประธานกรรมการบริหารความเสี่ยง กรรมการตรวจสอบกรรมการสรรหาและพิจารณาคำตอบแทนกรรมการความยั่งยืนและกำกับกิจการที่ดี บมจ.เพชรศรีวิชัย เอ็นเตอร์ไพรส์	การถือหุ้นในบริษัทอื่น (Holding Company) โดยลงทุนการลงทุนในกลุ่มธุรกิจอุตสาหกรรมน้ำมันปาล์มแบบครบวงจร
						2555 – ปัจจุบัน	กรรมการผู้จัดการ บมจ.แอร์โรว์ ซินดิเคท	ธุรกิจผลิตท่อร้อยสายไฟฟ้าภายในอาคาร
						2555 – ปัจจุบัน	กรรมการ บจก.เมฆา-เอส	ธุรกิจขายส่งวัสดุที่ใช้ในการก่อสร้าง ผลิตภัณฑ์โลหะ
4.	ดร.เอกรินทร์ เหลืองวิริยะ - กรรมการบริษัท - กรรมการบริหารความเสี่ยง - กรรมการตรวจสอบ - ประธานกรรมการสรรหาและพิจารณาคำตอบแทน - กรรมการความยั่งยืนและกำกับกิจการที่ดี - กรรมการอิสระ	63	<u>วุฒิการศึกษา</u> ■ ปริญญาเอก Ph.D. Public and Private Management มหาวิทยาลัยเวสเทิร์น ■ ปริญญาโท รัฐประศาสนศาสตร์ (เกียรตินิยม) สถาบันบัณฑิตพัฒนบริหารศาสตร์	-ไม่มี-	-ไม่มี-	2565 - ปัจจุบัน	กรรมการ ประธานกรรมการความยั่งยืนและกำกับกิจการที่ดี กรรมการบริหารความเสี่ยง กรรมการสรรหาและพิจารณาคำตอบแทน บมจ.เพชรศรีวิชัย เอ็นเตอร์ไพรส์	การถือหุ้นในบริษัทอื่น (Holding Company) โดยลงทุนการลงทุนในกลุ่มธุรกิจอุตสาหกรรมน้ำมันปาล์มแบบครบวงจร
						2548 – ก.พ. 2567	กรรมการ / กรรมการผู้จัดการ บมจ.เอิร์ธ เท็ค เอนไวรอนเมนท์	ธุรกิจผลิตและจำหน่ายไฟฟ้า



ลำดับ	รายชื่อ/ตำแหน่ง/วันที่ได้รับตำแหน่ง	อายุ (ปี)	คุณวุฒิการศึกษา	ความสัมพันธ์ทางครอบครัวระหว่างผู้บริหาร	สัดส่วนการถือหุ้นในบริษัท (%)	ประสบการณ์การทำงานในระยะเวลา 5 ปีย้อนหลัง		
						ช่วงเวลา	ตำแหน่งและชื่อหน่วยงาน/บริษัท	ประเภทธุรกิจ
	ชื่อ-สกุล (เดิม): -ไม่มี-  วันที่ได้รับตำแหน่งกรรมการ 9 ธันวาคม 2565		<u>ประวัติการศึกษา</u> <ul style="list-style-type: none"> <li>หลักสูตร Ethical Leadership Program (ELP) : รุ่นที่ 4/2021</li> <li>หลักสูตร Director Accreditation Program (DAP) : รุ่นที่ 138/2017</li> <li>หลักสูตร Role of the Chairman Program (RCP) : รุ่นที่ 40/2017</li> </ul>					
5.	ดร.มงคล รัตนพันธ์ - กรรมการบริษัท - กรรมการบริหารความเสี่ยง - กรรมการสรรหาและพิจารณาตอบแทน - ประธานกรรมการความยั่งยืนและกำกับกิจการที่ดี - กรรมการอิสระ  ชื่อ-สกุล (เดิม): -ไม่มี-  วันที่ได้รับตำแหน่งกรรมการ 9 ธันวาคม 2565	51	<u>วุฒิการศึกษา</u> <ul style="list-style-type: none"> <li>ปริญญาเอก ปรัชญาดุสิตบัณฑิตสาขา การปฏิรูปและพัฒนาองค์กร DODT (Doctor of Organization Development and Transformation) CEBU DOCTORS' University Philippines</li> <li>ปริญญาโท หลักสูตรรัฐศาสตรมหาบัณฑิต สาขาการสื่อสารทางการเมือง มหาวิทยาลัยเกริก</li> <li>ปริญญาตรี หลักสูตรศิลปศาสตรบัณฑิต สาขาวิชาการจัดการ มหาวิทยาลัยเกริก</li> </ul> <u>ประวัติการศึกษา</u>	-ไม่มี-	-ไม่มี-	2565 - ปัจจุบัน	กรรมการบริษัท / กรรมการบริหารความเสี่ยง / กรรมการสรรหาและพิจารณาตอบแทน / ประธานกรรมการความยั่งยืนและกำกับกิจการที่ดี / กรรมการอิสระ บมจ.เพชรศรีวิชัย เอ็นเตอร์ไพรส์	การถือหุ้นในบริษัทอื่น (Holding Company) โดยลงทุนการลงทุนในกลุ่มธุรกิจอุตสาหกรรมน้ำมันปาล์มแบบครบวงจร
						2550 - ปัจจุบัน	กรรมการและกรรมการบริหาร บจก.เอฟ แอนด์ เอ โซลูชั่น	ธุรกิจบริษัทโฮลดิ้งที่ไม่ได้ลงทุนในธุรกิจการเงิน
						2553 - ปัจจุบัน	กรรมการและกรรมการบริหาร บจก.สมายล์ พี	ธุรกิจรับเหมาแรงงาน



ลำดับ	รายชื่อ/ตำแหน่ง/วันที่ได้รับตำแหน่ง	อายุ (ปี)	คุณวุฒิการศึกษา	ความสัมพันธ์ทางครอบครัวระหว่างผู้บริหาร	สัดส่วนการถือหุ้นในบริษัท (%)	ประสบการณ์การทำงานในระยะเวลา 5 ปีย้อนหลัง		
						ช่วงเวลา	ตำแหน่งและชื่อหน่วยงาน/บริษัท	ประเภทธุรกิจ
			<ul style="list-style-type: none"> <li>หลักสูตร Director Certification Program (DCP) รุ่น 236</li> <li>หลักสูตร Boards that Make a Difference (BMD) รุ่น 2</li> <li>ประกาศนียบัตรชั้นสูง การบริหารภาครัฐและการกฎหมายมหาชน รุ่นที่ 11 (สถาบันพระปกเกล้า)</li> <li>ประกาศนียบัตร ไทยกับประชาคมอาเซียน รุ่นที่ 3 (สถาบันพระปกเกล้า)</li> <li>ประกาศนียบัตร ธรรมศาสตร์เพื่อสังคม (นมธ รุ่นที่ 5)</li> </ul>					
6.	นายประกิต ประสิทธิ์สุภผล - กรรมการบริษัท - กรรมการบริหารความเสี่ยง - กรรมการสรรหาและพิจารณาค่าตอบแทน - กรรมการความยั่งยืนและกำกับกิจการที่ดี - กรรมการบริหาร	68	<u>วุฒิการศึกษา</u> <ul style="list-style-type: none"> <li>ปริญญาโท สาขาบริหารธุรกิจ มหาวิทยาลัยราชภัฏสุราษฎร์ธานี</li> <li>ปริญญาตรี การจัดการทั่วไป มหาวิทยาลัยราชภัฏสุราษฎร์ธานี</li> </ul>	คู่สมรสนาง ประภาพรณช บิดาของ นางสาวกัญกร ฯ นายพร พิพัฒน์ฯ และ นายกิตติภณฯ	3.00% และการ ถือหุ้น ผ่าน บริษัท ร่วมกับ คู่สมรส อื่น 86.50%	2556 - ปัจจุบัน กรรมการบริษัท / ประธานเจ้าหน้าที่บริหารและกรรมการผู้จัดการใหญ่ บมจ.เพชรศรีวิชัย เอ็นเตอร์ไพรส์	กรรมการบริษัท / ประธานเจ้าหน้าที่บริหารและกรรมการผู้จัดการใหญ่ บมจ.เพชรศรีวิชัย เอ็นเตอร์ไพรส์	การถือหุ้นในบริษัทอื่น (Holding Company) โดยลงทุนการลงทุนในกลุ่มธุรกิจอุตสาหกรรมน้ำมันปาล์มแบบครบวงจร
						2558 - ปัจจุบัน	กรรมการบริหาร บจก.สกายฮิลล์ สุราษฎร์ธานี	ธุรกิจโรงแรมที่พักและร้านอาหาร

ลำดับ	รายชื่อ/ตำแหน่ง/วันที่ได้รับตำแหน่ง	อายุ (ปี)	คุณวุฒิการศึกษา	ความสัมพันธ์ทางครอบครัวระหว่างผู้บริหาร	สัดส่วนการถือหุ้นในบริษัท (%)	ประสบการณ์การทำงานในระยะเวลา 5 ปีย้อนหลัง		
						ช่วงเวลา	ตำแหน่งและชื่อหน่วยงาน/บริษัท	ประเภทธุรกิจ
	- ประธานเจ้าหน้าที่บริหาร และกรรมการผู้จัดการใหญ่  ชื่อ-สกุล (เดิม): นายวีระชัย แซ่อึ้ง  วันที่ได้รับตำแหน่งกรรมการ 20 พฤศจิกายน 2556  วันที่ได้รับตำแหน่งผู้บริหาร 1 พฤศจิกายน 2527		<ul style="list-style-type: none"> <li>▪ ปริญญาตรี นิติศาสตรบัณฑิต มหาวิทยาลัยราชภัฏสุราษฎร์ธานี</li> <li>▪ <u>ประวัติการฝึกอบรม</u></li> <li>▪ หลักสูตร Director Accreditation Program (DAP) : IOD (2560)</li> <li>▪ หลักสูตรผู้บริหารระดับสูงด้านการค้าและการพาณิชย์ (TEPCOT) รุ่นที่ 13</li> <li>▪ หลักสูตรวิทยาการผู้นำไทย-จีน ยุคใหม่ (วทจ.) รุ่นที่ 2</li> <li>▪ หลักสูตรการปฏิรูปธุรกิจและสร้างเครือข่ายนวัตกรรม (BRAIN) รุ่นที่ 2 สอท.</li> <li>▪ หลักสูตรวิทยาการประกันภัยระดับสูง (วปส.) รุ่นที่ 7 คปภ.</li> </ul>			2556 - ปัจจุบัน	กรรมการบริหาร บจก.โอเซียนไมนิ่ง	ธุรกิจการทำเหมืองแร่และเหมืองหิน
						2553 - 2564	กรรมการบริหาร บจก.เอ็นบีดี อะโกร	ธุรกิจการขายส่งพืชน้ำมันที่ใช้ในการผลิตน้ำมันพืช
7.	นางสาวกัญกร ประสิทธิ์ศุภผล - กรรมการบริษัท - กรรมการบริหาร - รองประธานเจ้าหน้าที่บริหาร  ชื่อ-สกุล (เดิม): นางสาวลัดดาวัลย์ ประสิทธิ์ศุภผล	45	<u>วุฒิการศึกษา</u> <ul style="list-style-type: none"> <li>▪ ปริญญาตรี สาขาบริหารธุรกิจ BBA American Inter Continental University England</li> <li>▪ ปริญญาตรี สาขาบริหารการเดินเรือ Diploma Shipmanagement London Guildhall University England</li> </ul>	บุตรนาย ประกิตย พิพัฒน์ และ นายกิตติภณ	3.00%	2550 – ปัจจุบัน	กรรมการบริษัท / รองประธานเจ้าหน้าที่บริหาร บมจ.เพชรศรีวิชัย เอ็นเตอร์ไพรส์	การถือหุ้นในบริษัทอื่น (Holding Company) โดยลงทุนการลงทุนในกลุ่มธุรกิจอุตสาหกรรมน้ำมันปาล์มแบบครบวงจร
						2552 – 2564	กรรมการบริหาร บจก.นิว ไบโอดีเซล	ธุรกิจ ผลิตและจำหน่ายน้ำมันไบโอดีเซล ผลิตภัณฑ์ผลพลอยได้ อื่นๆ รวมถึงการผลิต

ลำดับ	รายชื่อ/ตำแหน่ง/วันที่ได้รับตำแหน่ง	อายุ (ปี)	คุณวุฒิการศึกษา	ความสัมพันธ์ทางครอบครัวระหว่างผู้บริหาร	สัดส่วนการถือหุ้นในบริษัท (%)	ประสบการณ์การทำงานในระยะเวลา 5 ปีย้อนหลัง		
						ช่วงเวลา	ตำแหน่งและชื่อหน่วยงาน/บริษัท	ประเภทธุรกิจ
	วันที่ได้รับตำแหน่งกรรมการ 20 พฤศจิกายน 2556  วันที่ได้รับตำแหน่งผู้บริหาร 1 มิถุนายน 2550		<u>ประวัติการศึกษา</u> <ul style="list-style-type: none"> <li>หลักสูตร Director Accreditation Program (DAP) : IOD (2561)</li> <li>อบรมหลักสูตรการค้าระหว่างประเทศ Import Export Shipping Cargo</li> </ul>					และจำหน่ายกระแสไฟฟ้า
						2548 - 2561	ผู้จัดการทั่วไป บจก.ป้าโก้ เทรตดิ่ง	ธุรกิจ ซื้อและจำหน่ายน้ำมันปาล์ม และผลิตภัณฑ์ที่เกี่ยวข้อง
						2548 - 2561	ผู้จัดการทั่วไป บจก.พี.ซี.มารีน (1992)	ธุรกิจให้บริการขนส่งสินค้าทางเรือ ทั้งในประเทศและต่างประเทศ
8.	นายพรพิพัฒน์ ประสิทธิ์สุภผล - กรรมการบริษัท - กรรมการบริหาร - รองกรรมการผู้จัดการ สายงานปฏิบัติการ  ชื่อ-สกุล (เดิม): นายณัฐพล ประสิทธิ์สุภผล  วันที่ได้รับตำแหน่งกรรมการ 20 พฤศจิกายน 2556  วันที่ได้รับตำแหน่งผู้บริหาร 13 กรกฎาคม 2563	32	<u>วุฒิการศึกษา</u> <ul style="list-style-type: none"> <li>ปริญญาตรี สาขา Bachelor of Science, General Social Science, University of Oregon</li> </ul> <u>ประวัติการศึกษา</u> <ul style="list-style-type: none"> <li>หลักสูตร Director Accreditation Program (DAP) : IOD (2564)</li> <li>หลักสูตร โครงการฝึกอบรมพิเศษ SIP ธนาคารกรุงเทพ ปี 2563</li> <li>หลักสูตร ธนาคารกรุงเทพ Be smart</li> <li>หลักสูตร SCB YEP19</li> <li>หลักสูตร SCB MISSION X ปี 2564</li> <li>หลักสูตร CFO's Orientation for New IPOs</li> </ul>	บุตรชาย ประภิตฯ และ นางประภาพร รณฯ  น้องชาย นางสาวกัญญา รณฯ และ พี่ชายนาย กิตติภณฯ	2.00%	2563 - ปัจจุบัน	กรรมการบริษัท / กรรมการบริหาร / รองกรรมการผู้จัดการ สายงานปฏิบัติการ บมจ.เพชรศรีวิชัย เอ็นเตอร์ไพรส์	การถือหุ้นในบริษัทอื่น (Holding Company) โดยลงทุนการลงทุนในกลุ่มธุรกิจอุตสาหกรรมน้ำมันปาล์มแบบครบวงจร
						2550 - ปัจจุบัน	กรรมการ บจก.เพชรศรีวิชัย	ธุรกิจให้บริการขนส่งสินค้าทางรถทั้งสินค้าเหลวและสินค้าแห้ง
						2557 - ปัจจุบัน	ผู้ช่วยผู้จัดการ บจก.ป้าโก้ เทรตดิ่ง	ธุรกิจซื้อและจำหน่ายน้ำมันปาล์ม และผลิตภัณฑ์ที่เกี่ยวข้อง
						2557 - 2564	กรรมการ บจก.กรีน กลอรี่	ธุรกิจผลิต จำหน่าย น้ำมันปาล์มดิบผลิตและจำหน่าย



ลำดับ	รายชื่อ/ตำแหน่ง/วันที่ได้รับตำแหน่ง	อายุ (ปี)	คุณวุฒิการศึกษา	ความสัมพันธ์ทางครอบครัวระหว่างผู้บริหาร	สัดส่วนการถือหุ้นในบริษัท (%)	ประสบการณ์การทำงานในระยะเวลา 5 ปีย้อนหลัง		
						ช่วงเวลา	ตำแหน่งและชื่อหน่วยงาน/บริษัท	ประเภทธุรกิจ
								กระแสไฟฟ้าจากก๊าซชีวภาพ
9.	นายกิตติภณ ประสิทธิ์ศุภผล - กรรมการบริษัท - กรรมการการสรรหาและพิจารณาตอบแทน - กรรมการบริหาร - รองกรรมการผู้จัดการสายงานกลยุทธ์และพัฒนาองค์กร  ชื่อ-สกุล (เดิม): -ไม่มี-  วันที่ได้รับตำแหน่งกรรมการ 20 พฤศจิกายน 2556  วันที่ได้รับตำแหน่งผู้บริหาร 12 มกราคม 2560	30	<u>วุฒิการศึกษา</u> ■ ปริญญาตรี สาขาการบริหารจัดการโรงแรม มหาวิทยาลัย Les Roches International School Of Hotel Management Switzerland <u>ประวัติการฝึกอบรม</u> ■ หลักสูตร Director Accreditation Program (DAP) : IOD (2561)	บุตรนาย ประกิตฯ และนางประภาพรพรณฯ  น้องชาย นางสาวกัญกรฯ และนายพรพิพัฒน์ฯ	2.00%	2560 - ปัจจุบัน	กรรมการบริษัท / กรรมการบริหาร / กรรมการการสรรหาและพิจารณาตอบแทน / รองกรรมการผู้จัดการสายงานกลยุทธ์และพัฒนาองค์กร บมจ.เพชรศรีวิชัย เอ็นเตอร์ไพรส์	การถือหุ้นในบริษัทอื่น (Holding Company) โดยลงทุนการลงทุนในกลุ่มธุรกิจอุตสาหกรรมน้ำมันปาล์มแบบครบวงจร
						2550 - ปัจจุบัน	ผู้บริหาร บจก.เพชรศรีวิชัย	ธุรกิจให้บริการขนส่งสินค้าทางรถ
						2556 - 2560	ผู้ช่วยผู้จัดการ บจก.ปาโก้ เทรตติ้ง	ธุรกิจซื้อและจำหน่ายน้ำมันปาล์ม และผลิตภัณฑ์ที่เกี่ยวข้อง
10.	นายกิริติ ไชยะกุล - ผู้อำนวยการอาวุโส สายงานบัญชีและการเงิน	33	<u>วุฒิการศึกษา</u> ■ ปริญญาตรี คณะพาณิชยศาสตร์และการบัญชี (สาขาบัญชี) จุฬาลงกรณ์มหาวิทยาลัย <u>ประวัติการฝึกอบรม</u>	-ไม่มี-	-ไม่มี-	2565 - ปัจจุบัน	ผู้อำนวยการอาวุโสการสายงานบัญชีและการเงิน บมจ.เพชรศรีวิชัย เอ็นเตอร์ไพรส์	การถือหุ้นในบริษัทอื่น (Holding Company) โดยลงทุนการลงทุนในกลุ่มธุรกิจอุตสาหกรรมน้ำมันปาล์มแบบครบวงจร

ลำดับ	รายชื่อ/ตำแหน่ง/วันที่ได้รับตำแหน่ง	อายุ (ปี)	คุณวุฒิการศึกษา	ความสัมพันธ์ทางครอบครัวระหว่างผู้บริหาร	สัดส่วนการถือหุ้นในบริษัท (%)	ประสบการณ์การทำงานในระยะเวลา 5 ปีย้อนหลัง		
						ช่วงเวลา	ตำแหน่งและชื่อหน่วยงาน/บริษัท	ประเภทธุรกิจ
	ชื่อ-สกุล (เดิม): -ไม่มี-  วันที่ได้รับตำแหน่ง 1 พฤษภาคม 2565		<ul style="list-style-type: none"> <li>▪ หลักสูตร On The Job Training Record Evolution</li> <li>▪ หลักสูตรการบริหารหน่วยงานตรวจสอบภายใน</li> <li>▪ หลักสูตร การเตรียมความพร้อมทางบัญชีและการเงิน (Orientation course) 12 ชั่วโมง “e-learning CFO’s Orientation Course” มี.ย.2566</li> <li>▪ หลักสูตร NPAsEs ด้านรายได้ และสินทรัพย์หลักสูตร เจาะลึก การประยุกต์ใช้ พรบ.คุ้มครองข้อมูลส่วนบุคคล พ.ศ.2562 (PDPA)</li> </ul>			2562 – 2565	ผู้อำนวยการสายงานบัญชีและการเงิน บมจ.ซีวิล เอนจิเนียริง	ธุรกิจรับเหมาก่อสร้าง
						2556 – 2562	ผู้จัดการ บจก.ไพร์ชวอเตอร์เฮาส์คูเปอร์ส เอ็มไอเอส	ธุรกิจให้บริการทางด้านตรวจสอบบัญชี
11.	นางสาวอาทิตา จิวไม้แดง - ผู้ช่วยผู้อำนวยการ สายงานบัญชีและการเงิน  ชื่อ-สกุล (เดิม): นางสาว อาทิตา ทับทิม  วันที่ได้รับตำแหน่ง 30 พฤศจิกายน 2564	29	<u>วุฒิการศึกษา</u> <ul style="list-style-type: none"> <li>▪ ปริญญาโท บริหารธุรกิจ มหาบัณฑิต มหาวิทยาลัยรามคำแหง</li> <li>▪ ปริญญาตรี บัญชีบัณฑิต คณะพาณิชยศาสตร์และการจัดการ มหาวิทยาลัยสงขลานครินทร์</li> </ul> <u>ประวัติการฝึกอบรม</u>	-ไม่มี-	-ไม่มี-	พ.ย. 2564 - ปัจจุบัน	ผู้ช่วยผู้อำนวยการ สายงานบัญชีและการเงิน บมจ.เพชรศรีวิชัย เอ็นเตอร์ไพรส์	การถือหุ้นในบริษัทอื่น (Holding Company) โดยลงทุนการลงทุนในกลุ่มธุรกิจอุตสาหกรรมน้ำมันปาล์มแบบครบวงจร
						เม.ย. - ต.ค. 2564	พนักงานบัญชี บจก.พี.ซี.มารีน (1992)	ธุรกิจให้บริการขนส่งสินค้าทางเรือ ทั้งในประเทศและต่างประเทศ





ลำดับ	รายชื่อ/ตำแหน่ง/วันที่ได้รับตำแหน่ง	อายุ (ปี)	คุณวุฒิการศึกษา	ความสัมพันธ์ทางครอบครัวระหว่างผู้บริหาร	สัดส่วนการถือหุ้นในบริษัท (%)	ประสบการณ์การทำงานในระยะเวลา 5 ปีย้อนหลัง		
						ช่วงเวลา	ตำแหน่งและชื่อหน่วยงาน/บริษัท	ประเภทธุรกิจ
			<ul style="list-style-type: none"><li>▪ หลักสูตร “เจาะลึก NPAEs ด้านรายได้และสินทรัพย์ พร้อมรับหลักเกณฑ์และสิทธิประโยชน์ทางภาษี วันที่ 9พ.ย.2565 (จำนวนชั่วโมงการบัญชี 7 ชั่วโมง)</li><li>▪ หลักสูตร มาตรฐานการรายงานทางการเงิน ฉบับที่ 15 รายได้จากสัญญา วันที่ 26ธ.ค.2565 (จำนวนชั่วโมงการบัญชี 6:30 ชั่วโมง)</li><li>▪ หลักสูตร การสอบทานรายการทางบัญชีและความผิดปกติในงบการเงินของฝ่ายบัญชี วันที่ 8 ก.ย.2566 (จำนวนชั่วโมงการบัญชี 6 ชั่วโมง)</li><li>▪ หลักสูตร การคำนวณผลประโยชน์พนักงาน (TAS9) การตั้งสำรองการด้อยค่าเครื่องมือทางการเงิน (TFRS9) และการคำนวณสัญญาเช่า (TFRS16) วันที่ 29ก.ย.2566</li></ul>			2559 - ก.พ. 2564	ผู้ช่วยผู้ตรวจสอบบัญชี บจก.สอบบัญชี ธรรมนิติ	ธุรกิจกิจกรรมการบัญชี การทำบัญชี และการตรวจสอบบัญชี



ลำดับ	รายชื่อ/ตำแหน่ง/วันที่ได้รับตำแหน่ง	อายุ (ปี)	คุณวุฒิการศึกษา	ความสัมพันธ์ทางครอบครัวระหว่างผู้บริหาร	สัดส่วนการถือหุ้นในบริษัท (%)	ประสบการณ์การทำงานในระยะเวลา 5 ปีย้อนหลัง		
						ช่วงเวลา	ตำแหน่งและชื่อหน่วยงาน/บริษัท	ประเภทธุรกิจ
			(จำนวนชั่วโมงการบัญชี 6 ชั่วโมง)					
12.	นายสรศักดิ์ เตือนเพ็ง - เลขานุการบริษัท - ผู้จัดการฝ่ายบริหารกลยุทธ์และพัฒนาระบบ  ชื่อ-สกุล (เดิม): -ไม่มี-  วันที่ได้รับตำแหน่ง 28 มีนาคม 2564	37	<u>วุฒิการศึกษา</u> <ul style="list-style-type: none"> <li>▪ ปริญญาโท คณะรัฐประศาสนศาสตร์ สถาบันบัณฑิตพัฒนบริหารศาสตร์</li> <li>▪ ปริญญาตรี วิทยาศาสตร์บัณฑิต สาขาวิชา อาชีวอนามัยและความปลอดภัย มหาวิทยาลัยวลัยลักษณ์</li> </ul> <u>ประวัติการฝึกอบรม</u> <ul style="list-style-type: none"> <li>▪ หลักสูตร CSP รุ่น 127/2022</li> <li>▪ หลักสูตร EMT รุ่น 53/2023</li> </ul>	-ไม่มี-	-ไม่มี-	2564 – ปัจจุบัน	ผู้จัดการฝ่ายบริหารกลยุทธ์และพัฒนาระบบ บมจ.เพชรศรีวิชัย เอ็นเตอร์ไพรส์	การถือหุ้นในบริษัทอื่น (Holding Company) โดยลงทุนการลงทุนในกลุ่มธุรกิจอุตสาหกรรมน้ำมันปาล์มแบบครบวงจร
						2563 - 2564	ผู้ช่วยผู้อำนวยการสายงานกลยุทธ์และพัฒนองค์กร บมจ.บ้านสวยกู๊ป สุราษฎร์ธานี	ธุรกิจอสังหาริมทรัพย์

**1.2 รายละเอียดเกี่ยวกับกรรมการ ผู้บริหาร ผู้มีอำนาจควบคุม ของ บริษัท นิว ไบโอดีเซล จำกัด**

ลำดับ	รายชื่อ/ตำแหน่ง/วันที่ได้รับตำแหน่ง	อายุ (ปี)	คุณวุฒิการศึกษา	ความสัมพันธ์ทางครอบครัวระหว่างผู้บริหาร	สัดส่วนการถือหุ้นในบริษัท (%)	ประสบการณ์การทำงานในระยะเวลา 5 ปีย้อนหลัง		
						ช่วงเวลา	ตำแหน่งและชื่อหน่วยงาน/บริษัท	ประเภทธุรกิจ
1.	นายประกิจ ประสิทธิ์สุภผล - กรรมการบริษัท  ชื่อ-สกุล (เดิม): นายวีระชัย แซ่อึ้ง  วันที่ได้รับตำแหน่งกรรมการ 27 มิถุนายน 2549					อ้างถึงรายละเอียดของ นายประกิจ ประสิทธิ์สุภผล ตามหัวข้อประวัติ 1.1 ข้อ 6		
2.	นางประภาพรพรณ ประสิทธิ์สุภผล - กรรมการบริษัท  ชื่อ-สกุล (เดิม): นางสาวประภาพรพรณ โฉมยงค์  วันที่ได้รับตำแหน่งกรรมการ 27 มิถุนายน 2549	63	<u>วุฒิการศึกษา</u> <ul style="list-style-type: none"> <li>▪ Mini MBA บริหารธุรกิจ มหาวิทยาลัยรามคำแหง</li> </ul> <u>ประวัติการอบรม</u> <ul style="list-style-type: none"> <li>▪ หลักสูตร Director Accreditation Program (DAP) รุ่น 181/2021</li> </ul>	ภรรยาของนายประกิจฯ มารดาของนายพรพิพัฒน์ฯ และนายกิตติภณฯ	2.55% และการถือหุ้นผ่านบริษัทร่วมกับคู่สมรสอีก 86.50%	2549 – ปัจจุบัน	กรรมการบริษัท บจก.นิว ไบโอดีเซล	ธุรกิจ ผลิตและจำหน่ายน้ำมันไบโอดีเซล ผลิตภัณฑ์ผลพลอยได้อื่นๆ รวมถึงการผลิตและจำหน่าย กระแสไฟฟ้า
						2538– ปัจจุบัน	กรรมการบริษัท บจก.ปาโก้เทรดดิ้ง	ธุรกิจซื้อและจำหน่ายน้ำมันปาล์ม น้ำมันเมล็ดในปาล์ม เมล็ดในปาล์ม และผลิตภัณฑ์อื่นๆ จากปาล์ม ให้กับลูกค้าในประเทศ



ลำดับ	รายชื่อ/ตำแหน่ง/วันที่ได้รับตำแหน่ง	อายุ (ปี)	คุณวุฒิการศึกษา	ความสัมพันธ์ทางครอบครัวระหว่างผู้บริหาร	สัดส่วนการถือหุ้นในบริษัท (%)	ประสบการณ์การทำงานในระยะเวลา 5 ปีย้อนหลัง		
						ช่วงเวลา	ตำแหน่งและชื่อหน่วยงาน/บริษัท	ประเภทธุรกิจ
								และส่งออกไปต่างประเทศ
3.	นางสาวกัญญา ประสิทธิ์สุภผล - กรรมการบริษัท  ชื่อ-สกุล (เต็ม): นางสาวลัดดาวัลย์ ประสิทธิ์สุภผล  วันที่ได้รับตำแหน่งกรรมการ 26 สิงหาคม 2552					อ้างถึงรายละเอียดของ นางสาวกัญญา ประสิทธิ์สุภผล ตามหัวข้อประวัติ 1.1 ข้อ 7		
4.	นายพรพิพัฒน์ ประสิทธิ์สุภผล - กรรมการบริษัท  ชื่อ-สกุล (เต็ม): นายณัฐพล ประสิทธิ์สุภผล  วันที่ได้รับตำแหน่งกรรมการ 11 มกราคม 2565					อ้างถึงรายละเอียดของ นายพรพิพัฒน์ ประสิทธิ์สุภผล ตามหัวข้อประวัติ 1.1 ข้อ 8		
5.	นายกิตติภณ ประสิทธิ์สุภผล - กรรมการบริษัท  ชื่อ-สกุล (เต็ม): -ไม่มี-					อ้างถึงรายละเอียดของ นายกิตติภณ ประสิทธิ์สุภผล ตามหัวข้อประวัติ 1.1 ข้อ 9		



ลำดับ	รายชื่อ/ตำแหน่ง/วันที่ได้รับตำแหน่ง	อายุ (ปี)	คุณวุฒิการศึกษา	ความสัมพันธ์ทางครอบครัวระหว่างผู้บริหาร	สัดส่วนการถือหุ้นในบริษัท (%)	ประสบการณ์การทำงานในระยะเวลา 5 ปีย้อนหลัง		
						ช่วงเวลา	ตำแหน่งและชื่อหน่วยงาน/บริษัท	ประเภทธุรกิจ
	วันที่ได้รับตำแหน่งกรรมการ 28 ธันวาคม 2564							
6.	นาย ทักษิณ ลี - กรรมการบริษัท  ชื่อ-สกุล (เดิม): -ไม่มี-  วันที่ได้รับตำแหน่งกรรมการ 9 เมษายน 2557	44	<u>วุฒิการศึกษา</u> <ul style="list-style-type: none"> <li>▪ ปริญญาโท สาขา Master of Science International มหาวิทยาลัย Oklahoma State University</li> </ul> <u>ประวัติการอบรม</u> <ul style="list-style-type: none"> <li>▪ Director Accreditation Program (DAP) รุ่น 142/2017</li> </ul>	--	--	2565 - ปัจจุบัน	ผู้อำนวยการสายงานบริหารธุรกิจ บจก.นิว ไบโอดีเซล	ธุรกิจผลิตและจำหน่ายน้ำมันไบโอดีเซล น้ำมันปาล์มดิบ น้ำมันปาล์มกึ่งบริสุทธิ์ น้ำมันปาล์มโอเลอิน น้ำมันพืชบริโภค ผลิตภัณฑ์ผลพลอยได้อื่นๆ รวมถึงการผลิตและจำหน่ายกระแสไฟฟ้า
						2562 – 2564	ผู้จัดการโรงงาน บจก.นิว ไบโอดีเซล	ธุรกิจผลิตและจำหน่ายน้ำมันไบโอดีเซล น้ำมันปาล์มดิบ น้ำมันปาล์มกึ่งบริสุทธิ์ น้ำมันปาล์มโอเลอิน น้ำมันพืชบริโภค ผลิตภัณฑ์ผลพลอยได้อื่นๆ รวมถึงการผลิตและ



ลำดับ	รายชื่อ/ตำแหน่ง/วันที่ได้รับตำแหน่ง	อายุ (ปี)	คุณวุฒิการศึกษา	ความสัมพันธ์ทางครอบครัวระหว่างผู้บริหาร	สัดส่วนการถือหุ้นในบริษัท (%)	ประสบการณ์การทำงานในระยะเวลา 5 ปีย้อนหลัง		
						ช่วงเวลา	ตำแหน่งและชื่อหน่วยงาน/บริษัท	ประเภทธุรกิจ
								จำหน่ายกระแสไฟฟ้า



## 1.3 รายละเอียดเกี่ยวกับกรรมการ ผู้บริหาร ผู้มีอำนาจควบคุม ของ บริษัท ปาโก้เทรดดิ้ง จำกัด

ลำดับ	รายชื่อ/ตำแหน่ง/วันที่ได้รับตำแหน่ง	อายุ (ปี)	คุณวุฒิการศึกษา	ความสัมพันธ์ทางครอบครัวระหว่างผู้บริหาร	สัดส่วนการถือหุ้นในบริษัท (%)	ประสบการณ์การทำงานในระยะเวลา 5 ปีย้อนหลัง		
						ช่วงเวลา	ตำแหน่งและชื่อหน่วยงาน/บริษัท	ประเภทธุรกิจ
1.	นายประกิต ประสิทธิ์สุภผล - กรรมการบริษัท  ชื่อ-สกุล (เดิม): นายวีระชัย แซ่อึ้ง  วันที่ได้รับตำแหน่งกรรมการ 6 พฤศจิกายน 2539					อ้างอิงรายละเอียดของ นายประกิต ประสิทธิ์สุภผล ตามหัวข้อประวัติ 1.1 ข้อ 6		
2.	นางประภาพรณ ประสิทธิ์สุภผล - กรรมการบริษัท  ชื่อ-สกุล (เดิม): นางสาวประภาพรณ โนมยงค์  วันที่ได้รับตำแหน่งกรรมการ 8 กันยายน 2538					อ้างอิงรายละเอียดของ นางประภาพรณ ประสิทธิ์สุภผล ตามหัวข้อประวัติ 1.2 ข้อ 2		
3.	นางสาวกัญกร ประสิทธิ์สุภผล - กรรมการบริษัท  ชื่อ-สกุล (เดิม): นางสาวลัดดาวัลย์ ประสิทธิ์สุภผล  วันที่ได้รับตำแหน่งกรรมการ 7 ธันวาคม 2547					อ้างอิงรายละเอียดของ นางสาวกัญกร ประสิทธิ์สุภผล ตามหัวข้อประวัติ 1.1 ข้อ 7		



ลำดับ	รายชื่อ/ตำแหน่ง/วันที่ได้รับตำแหน่ง	อายุ (ปี)	คุณวุฒิการศึกษา	ความสัมพันธ์ทางครอบครัวระหว่างผู้บริหาร	สัดส่วนการถือหุ้นในบริษัท (%)	ประสบการณ์การทำงานในระยะเวลา 5 ปีย้อนหลัง		
						ช่วงเวลา	ตำแหน่งและชื่อหน่วยงาน/บริษัท	ประเภทธุรกิจ
4.	นายพรพิพัฒน์ ประสิทธิ์สุภผล - กรรมการบริษัท  ชื่อ-สกุล (เดิม): นายเนฐพล ประสิทธิ์สุภผล  วันที่ได้รับตำแหน่งกรรมการ 18 พฤศจิกายน 2553					อ้างอิงรายละเอียดของ นายพรพิพัฒน์ ประสิทธิ์สุภผล ตามหัวข้อประวัติ 1.1 ข้อ 8		
5.	นายกิตติภณ ประสิทธิ์สุภผล - กรรมการบริษัท  ชื่อ-สกุล (เดิม): -ไม่มี-  วันที่ได้รับตำแหน่งกรรมการ 25 กรกฎาคม 2556					อ้างอิงรายละเอียดของ นายกิตติภณ ประสิทธิ์สุภผล ตามหัวข้อประวัติ 1.1 ข้อ 9		





## 1.4 รายละเอียดเกี่ยวกับกรรมการ ผู้บริหาร ผู้มีอำนาจควบคุม ของ บริษัท พี.เค.มารีน เทรตดิง จำกัด

ลำดับ	รายชื่อ/ตำแหน่ง/วันที่ได้รับตำแหน่ง	อายุ (ปี)	คุณวุฒิการศึกษา	ความสัมพันธ์ทางครอบครัวระหว่างผู้บริหาร	สัดส่วนการถือหุ้นในบริษัท (%)	ประสบการณ์การทำงานในระยะเวลา 5 ปีย้อนหลัง		
						ช่วงเวลา	ตำแหน่งและชื่อหน่วยงาน/บริษัท	ประเภทธุรกิจ
1.	นายประกิต ประสิทธิ์สุภผล - กรรมการบริษัท  ชื่อ-สกุล (เดิม): นายวีระชัย แซ่อึ้ง  วันที่ได้รับตำแหน่งกรรมการ 30 พฤศจิกายน 2538					อ้างอิงรายละเอียดของ นายประกิต ประสิทธิ์สุภผล ตามหัวข้อประวัติ 1.1 ข้อ 6		
2.	นางประภาพรณ ประสิทธิ์สุภผล - กรรมการบริษัท  ชื่อ-สกุล (เดิม): นางสาวประภาพรณ โนมยงค์  วันที่ได้รับตำแหน่งกรรมการ 30 พฤศจิกายน 2538					อ้างอิงรายละเอียดของ นางประภาพรณ ประสิทธิ์สุภผล ตามหัวข้อประวัติ 1.2 ข้อ 2		
3.	นางสาวกัญกร ประสิทธิ์สุภผล - กรรมการบริษัท  ชื่อ-สกุล (เดิม): นางสาวลัดดาวัลย์ ประสิทธิ์สุภผล  วันที่ได้รับตำแหน่งกรรมการ 14 พฤษภาคม 2551					อ้างอิงรายละเอียดของ นางสาวกัญกร ประสิทธิ์สุภผล ตามหัวข้อประวัติ 1.1 ข้อ 7		



ลำดับ	รายชื่อ/ตำแหน่ง/วันที่ได้รับตำแหน่ง	อายุ (ปี)	คุณวุฒิการศึกษา	ความสัมพันธ์ทางครอบครัวระหว่างผู้บริหาร	สัดส่วนการถือหุ้นในบริษัท (%)	ประสบการณ์การทำงานในระยะเวลา 5 ปีย้อนหลัง		
						ช่วงเวลา	ตำแหน่งและชื่อหน่วยงาน/บริษัท	ประเภทธุรกิจ
4.	นายพรพิพัฒน์ ประสิทธิ์สุภผล - กรรมการบริษัท  ชื่อ-สกุล (เดิม): นายณัฐพล ประสิทธิ์สุภผล  วันที่ได้รับตำแหน่งกรรมการ 19 พฤศจิกายน 2553					อ้างอิงรายละเอียดของ นายพรพิพัฒน์ ประสิทธิ์สุภผล ตามหัวข้อประวัติ 1.1 ข้อ 8		
5.	นายกิตติภณ ประสิทธิ์สุภผล - กรรมการบริษัท  ชื่อ-สกุล (เดิม): -ไม่มี-  วันที่ได้รับตำแหน่งกรรมการ 25 กรกฎาคม 2556					อ้างอิงรายละเอียดของ นายกิตติภณ ประสิทธิ์สุภผล ตามหัวข้อประวัติ 1.1 ข้อ 9		

**1.5 รายละเอียดเกี่ยวกับกรรมการ ผู้บริหาร ผู้มีอำนาจ ของ บริษัท เพชรศรีวิชัย จำกัด**

ลำดับ	รายชื่อ/ตำแหน่ง/วันที่ได้รับตำแหน่ง	อายุ (ปี)	คุณวุฒิการศึกษา	ความสัมพันธ์ทางครอบครัวระหว่างผู้บริหาร	สัดส่วนการถือหุ้นในบริษัท (%)	ประสบการณ์การทำงานในระยะเวลา 5 ปีย้อนหลัง		
						ช่วงเวลา	ตำแหน่งและชื่อหน่วยงาน/บริษัท	ประเภทธุรกิจ
1.	นายประกิต ประสิทธิ์สุภผล - กรรมการบริษัท  ชื่อ-สกุล (เดิม): นายวีระชัย แซ่อึ้ง  วันที่ได้รับตำแหน่งกรรมการ 1 พฤศจิกายน 2527					อ้างถึงรายละเอียดของ นายประกิต ประสิทธิ์สุภผล ตามหัวข้อประวัติ 1.1 ข้อ 6		
2.	นางประภาพรณ ประสิทธิ์สุภผล - กรรมการบริษัท  ชื่อ-สกุล (เดิม): นางสาวประภาพรณ โฉมยงค์  วันที่ได้รับตำแหน่งกรรมการ 1 พฤศจิกายน 2527					อ้างถึงรายละเอียดของ นางประภาพรณ ประสิทธิ์สุภผล ตามหัวข้อประวัติ 1.2 ข้อ 2		
3.	นางสาวกัญกร ประสิทธิ์สุภผล - กรรมการบริษัท  ชื่อ-สกุล (เดิม): นางสาวลัดดาวัลย์ ประสิทธิ์สุภผล  วันที่ได้รับตำแหน่งกรรมการ 14 พฤษภาคม 2551					อ้างถึงรายละเอียดของ นางสาวกัญกร ประสิทธิ์สุภผล ตามหัวข้อประวัติ 1.1 ข้อ 7		



ลำดับ	รายชื่อ/ตำแหน่ง/วันที่ได้รับตำแหน่ง	อายุ (ปี)	คุณวุฒิการศึกษา	ความสัมพันธ์ทางครอบครัวระหว่างผู้บริหาร	สัดส่วนการถือหุ้นในบริษัท (%)	ประสบการณ์การทำงานในระยะเวลา 5 ปีย้อนหลัง		
						ช่วงเวลา	ตำแหน่งและชื่อหน่วยงาน/บริษัท	ประเภทธุรกิจ
4.	นายพรพิพัฒน์ ประสิทธิ์ศุภผล - กรรมการบริษัท  ชื่อ-สกุล (เดิม): นายณัฐพล ประสิทธิ์ศุภผล  วันที่ได้รับตำแหน่งกรรมการ 19 พฤศจิกายน 2553					อ้างอิงรายละเอียดของ นายพรพิพัฒน์ ประสิทธิ์ศุภผล ตามหัวข้อประวัติ 1.1 ข้อ 8		
5.	นายกิตติภณ ประสิทธิ์ศุภผล - กรรมการบริษัท  ชื่อ-สกุล (เดิม): -ไม่มี-  วันที่ได้รับตำแหน่งกรรมการ 25 กรกฎาคม 2556					อ้างอิงรายละเอียดของ นายกิตติภณ ประสิทธิ์ศุภผล ตามหัวข้อประวัติ 1.1 ข้อ 9		

**1.6 รายละเอียดเกี่ยวกับกรรมการ ผู้บริหาร ผู้มีอำนาจควบคุม ของ บริษัท พี.ซี.มารีน (1992) จำกัด**

ลำดับ	รายชื่อ/ตำแหน่ง/วันที่ได้รับตำแหน่ง	อายุ (ปี)	คุณวุฒิการศึกษา	ความสัมพันธ์ทางครอบครัวระหว่างผู้บริหาร	สัดส่วนการถือหุ้นในบริษัท (%)	ประสบการณ์การทำงานในระยะเวลา 5 ปีย้อนหลัง		
						ช่วงเวลา	ตำแหน่งและชื่อหน่วยงาน/บริษัท	ประเภทธุรกิจ
1.	นายประกิต ประสิทธิ์สุภผล - กรรมการบริษัท  ชื่อ-สกุล (เดิม): นายวีระชัย แซ่อึ้ง  วันที่ได้รับตำแหน่งกรรมการ 25 พฤศจิกายน 2535					อ้างถึงรายละเอียดของ นายประกิต ประสิทธิ์สุภผล ตามหัวข้อประวัติ 1.1 ข้อ 6		
2.	นางประภาพรณ ประสิทธิ์สุภผล - กรรมการบริษัท  ชื่อ-สกุล (เดิม): นางสาวประภาพรณ โนมยงค์  วันที่ได้รับตำแหน่งกรรมการ 25 พฤศจิกายน 2535					อ้างถึงรายละเอียดของ นางประภาพรณ ประสิทธิ์สุภผล ตามหัวข้อประวัติ 1.2 ข้อ 2		
3.	นางสาวกัญกร ประสิทธิ์สุภผล - กรรมการบริษัท  ชื่อ-สกุล (เดิม): นางสาวลัดดาวัลย์ ประสิทธิ์สุภผล  วันที่ได้รับตำแหน่งกรรมการ 14 พฤษภาคม 2551					อ้างถึงรายละเอียดของ นางสาวกัญกร ประสิทธิ์สุภผล ตามหัวข้อประวัติ 1.1 ข้อ 7		



ลำดับ	รายชื่อ/ตำแหน่ง/วันที่ได้รับตำแหน่ง	อายุ (ปี)	คุณวุฒิการศึกษา	ความสัมพันธ์ทางครอบครัวระหว่างผู้บริหาร	สัดส่วนการถือหุ้นในบริษัท (%)	ประสบการณ์การทำงานในระยะเวลา 5 ปีย้อนหลัง		
						ช่วงเวลา	ตำแหน่งและชื่อหน่วยงาน/บริษัท	ประเภทธุรกิจ
4.	นายพรพิพัฒน์ ประสิทธิ์สุภผล - กรรมการบริษัท  ชื่อ-สกุล (เดิม): นายณัฐพล ประสิทธิ์สุภผล  วันที่ได้รับตำแหน่งกรรมการ 19 พฤศจิกายน 2553					อ้างอิงรายละเอียดของ นายพรพิพัฒน์ ประสิทธิ์สุภผล ตามหัวข้อประวัติ 1.1 ข้อ 8		
5.	นายกิตติภณ ประสิทธิ์สุภผล - กรรมการบริษัท  ชื่อ-สกุล (เดิม): -ไม่มี-  วันที่ได้รับตำแหน่งกรรมการ 25 กรกฎาคม 2556					อ้างอิงรายละเอียดของ นายกิตติภณ ประสิทธิ์สุภผล ตามหัวข้อประวัติ 1.1 ข้อ 9		

## 1.2 หน้าที่ความรับผิดชอบของเลขานุการบริษัท และตัวแทนติดต่อประสานงาน

ที่ประชุมคณะกรรมการบริษัทครั้งที่ 1/2566 (หลังแปรสภาพ) ซึ่งประชุมเมื่อวันที่ 6 มิถุนายน 2566 ได้มีมติแต่งตั้งนายสรศักดิ์ เตือนเพ็ง เป็นเลขานุการบริษัท เพื่อให้เป็นไปตามที่กำหนดในมาตรา 89/15 และ มาตรา 89/16 แห่งพระราชบัญญัติหลักทรัพย์และตลาดหลักทรัพย์ พ.ศ.2535 (รวมทั้งที่มีการแก้ไขเพิ่มเติม) โดยเลขานุการบริษัทมีหน้าที่และความรับผิดชอบดังนี้

### หน้าที่และความรับผิดชอบของเลขานุการบริษัท

เลขานุการบริษัทต้องปฏิบัติหน้าที่ด้วยความรับผิดชอบ ความระมัดระวัง และความซื่อสัตย์สุจริตตามมาตรา 89/15 แห่งพระราชบัญญัติหลักทรัพย์และตลาดหลักทรัพย์ พ.ศ.2535 (รวมทั้งที่มีการแก้ไขเพิ่มเติม) โดยมีความรับผิดชอบสำคัญ ดังนี้

1. จัดทำและเก็บรักษาเอกสาร ดังต่อไปนี้
  - ก. ทะเบียนกรรมการ
  - ข. หนังสือนัดประชุมคณะกรรมการ รายงานการประชุมคณะกรรมการ และรายงานประจำปีของบริษัท
  - ค. หนังสือนัดประชุมผู้ถือหุ้น และรายงานการประชุมผู้ถือหุ้น
2. เก็บรักษารายงานการมีส่วนได้เสีย ที่รายงานโดยกรรมการ หรือผู้บริหาร และนำส่งรายงานดังกล่าวให้ประธานกรรมการและประธานกรรมการตรวจสอบทราบภายในเจ็ด (7) วันทำการนับแต่วันที่บริษัทได้รับรายงานนั้น
3. จัดทำระบบการเก็บรักษาเอกสารและหลักฐานที่เกี่ยวข้องกับการแสดงข้อมูลดังต่อไปนี้ รวมทั้งดูแลให้มีการเก็บรักษาเอกสารหรือหลักฐานดังกล่าวให้ถูกต้องครบถ้วนและสามารถตรวจสอบได้ในระยะเวลาไม่น้อยกว่าห้า (5) ปีนับแต่วันที่มีการจัดทำเอกสารหรือข้อมูลดังกล่าว
  - ก. การเก็บรักษาเอกสารและหลักฐานข้างต้น ให้หมายความรวมถึงการเก็บรักษาด้วยระบบคอมพิวเตอร์หรือระบบอื่นใดที่สามารถเรียกดูได้โดยไม่มีการเปลี่ยนแปลงข้อความ
  - (1) การให้ข้อมูลประกอบการขอมติที่ประชุมผู้ถือหุ้น
  - (2) งบการเงินและรายงานเกี่ยวกับฐานะการเงินและผลการดำเนินงานของบริษัท หรือรายงานอื่นใดที่ต้องเปิดเผยตามมาตรา 56 มาตรา 57 มาตรา 58 หรือมาตรา 199 แห่งพระราชบัญญัติหลักทรัพย์และตลาดหลักทรัพย์ พ.ศ.2535 (รวมทั้งที่มีการแก้ไขเพิ่มเติม)
  - (3) ความเห็นของบริษัทเมื่อมีผู้ทำคำเสนอซื้อหุ้นของบริษัทจากผู้ถือหุ้นเป็นการทั่วไป
  - (4) การให้ข้อมูลหรือรายงานอื่นใด เกี่ยวกับกิจการที่บริษัทจัดทำขึ้นเพื่อเผยแพร่ต่อผู้ถือหุ้นหรือประชาชนทั่วไป ตามที่คณะกรรมการกำกับตลาดทุนกำหนด
4. ดำเนินการอื่นๆ ตามที่พระราชบัญญัติหลักทรัพย์และตลาดหลักทรัพย์กำหนด
5. ให้คำแนะนำเบื้องต้นแก่กรรมการในข้อกฎหมาย ระเบียบต่างๆ ของบริษัทที่คณะกรรมการบริษัทต้องการทราบและติดตามให้มีการปฏิบัติตามอย่างถูกต้องสม่ำเสมอ รวมถึงการรายงานการเปลี่ยนแปลงในข้อกำหนด กฎหมายที่มีนัยสำคัญแก่คณะกรรมการบริษัท
6. จัดประชุมผู้ถือหุ้นและประชุมคณะกรรมการบริษัทให้เป็นไปตามกฎหมาย ข้อบังคับของบริษัท และข้อพึงปฏิบัติต่างๆ
7. บันทึกรายงานการประชุมผู้ถือหุ้น และการประชุมของคณะกรรมการบริษัท รวมทั้งติดตามให้มีการปฏิบัติตามมติที่ประชุมผู้ถือหุ้น และที่ประชุมคณะกรรมการบริษัท
8. ดูแลให้มีการเปิดเผยข้อมูลและรายงานสารสนเทศในส่วนที่รับผิดชอบต่อหน่วยงานที่กำกับบริษัทตามระเบียบและข้อกำหนดของหน่วยงานทางการ
9. ดูแลกิจกรรมของคณะกรรมการบริษัท และดำเนินการเรื่องอื่นๆ ตามที่กฎหมายกำหนด หรือตามที่ได้รับมอบหมายจากคณะกรรมการบริษัท

10. ต้องปฏิบัติหน้าที่ด้วยความรับผิดชอบ ความระมัดระวัง และความซื่อสัตย์สุจริต รวมทั้งต้องปฏิบัติให้เป็นไปตามกฎหมาย วัตถุประสงค์ ข้อบังคับของบริษัท มติคณะกรรมการ ตลอดจนมติที่ประชุมผู้ถือหุ้น และไม่กระทำการใดอันเป็นการขัดหรือแย้งกับประโยชน์ของบริษัทอย่างมีนัยสำคัญ
11. ต้องปฏิบัติหน้าที่ด้วยความรับผิดชอบและความระมัดระวังเยี่ยงวิญญูชนผู้ประกอบการซึ่งจะพึงกระทำภายใต้สถานการณ์เดียวกัน โดย
  - (1) การตัดสินใจได้กระทำไปด้วยความเชื่อโดยสุจริตและสมเหตุสมผลว่าเป็นไปเพื่อประโยชน์สูงสุดของบริษัทเป็นสำคัญ
  - (2) การตัดสินใจได้กระทำบนพื้นฐานข้อมูลที่เชื่อโดยสุจริตว่าเพียงพอ และ
  - (3) การตัดสินใจกระทำไปโดยตนไม่มีส่วนได้เสีย ไม่ว่าจะโดยตรงหรือโดยอ้อมในเรื่องที่ตัดสินใจนั้น

ทั้งนี้ ในกรณีที่เลขานุการบริษัทพ้นจากตำแหน่ง หรือไม่อาจปฏิบัติหน้าที่ได้ ให้คณะกรรมการบริษัทแต่งตั้งเลขานุการบริษัทคนใหม่ภายในเก้าสิบ (90) วันนับตั้งแต่วันที่เลขานุการบริษัทคนเดิมพ้นจากตำแหน่งหรือไม่อาจปฏิบัติหน้าที่ได้ โดยในระหว่างนั้นคณะกรรมการบริษัทจะต้องมอบหมายให้กรรมการบริษัทคนใดคนหนึ่งทำหน้าที่เลขานุการบริษัทแทนจนกว่าจะแต่งตั้งเลขานุการบริษัทคนใหม่ได้.

### 1.3 บริษัทที่ประกอบธุรกิจหลักโดยการถือหุ้นในบริษัทอื่น

บริษัท เพชรศรีวิชัย เอ็นเตอร์ไพรส์ จำกัด (มหาชน) (“PCE”) มีการส่งตัวแทนเพื่อเป็นกรรมการและกรรมการผู้มีอำนาจลงนามของบริษัทย่อย โดยรายละเอียดปรากฏตามเอกสารแนบ 2 ทั้งนี้ บริษัทย่อยไม่มีผู้บริหารเป็นของตนเอง โดยเป็นลักษณะของสัญญาบริษัทย่อยว่าจ้าง PCE เพื่อบริหารจัดการ ทั้งนี้ จะมีการใช้ทรัพยากรต่างๆ รวมถึงผู้บริหารของ PCE ที่ลงมาบริหารจัดการกลุ่มบริษัทย่อยทั้งหมด โดยรายชื่อผู้บริหารปรากฏตามรายละเอียดประวัติกรรมการ ผู้บริหาร ดังหัวข้อ 1.1



**ข้อมูลการดำรงตำแหน่งของกรรมการ ผู้บริหาร และผู้มีอำนาจควบคุมของบริษัท**

ลำดับ	รายชื่อกรรมการ / ผู้บริหาร / ผู้มีอำนาจควบคุม	ตำแหน่งใน บริษัท PCE	บริษัทย่อย / บริษัทที่เกี่ยวข้อง										
			1	2	3	4	5	6	7	8	9	10	
1	นายชนิตร์ ชาญชัยณรงค์	C, AC, ID	-	-	-	-	-	-	-	-	-	-	-
2	นายจักรกฤตภูมิ พาราพันธกุล	D, CAC, ID	-	-	-	-	-	-	-	-	-	-	-
3	นายธานินทร์ ตันประวัติ	D, AC, ID	-	-	-	-	-	-	-	-	-	-	-
4	ดร.เอกรินทร์ เหลืองวิริยะ	D, AC, ID	-	-	-	-	-	-	-	-	-	-	-
5	ดร.มงคล รัตนพันธ์	D, ID	-	-	-	-	-	-	-	-	-	-	-
6	นายประกิต ประสิทธิ์สุภผล	D, EB, M	D, EB, M	D, EB, M	D, EB, M	D, EB, M	D, EB, M	D, EB, M	D	D	D	D	D
7	นางสาวกัญกร ประสิทธิ์สุภผล	D, EB, M	D, EB, M	D, EB, M	D, EB, M	D, EB, M	D, EB, M	D, EB, M	D	D	D	D	D
8	นายพรพิพัฒน์ ประสิทธิ์สุภผล	D, EB, M	D, EB, M	D, EB, M	D, EB, M	D, EB, M	D, EB, M	D, EB, M	D	D	D	D	D
9	นายกิตติภณ ประสิทธิ์สุภผล	D, EB, M	D, EB, M	D, EB, M	D, EB, M	D, EB, M	D, EB, M	D, EB, M	D	D	D	D	D
10	นางประภาพรณ ประสิทธิ์สุภผล	-	D	D	D	D	D	D	D	D	D	D	D
11	นายทักษิณ ลี	-	D	-	-	-	-	-	-	-	-	-	-
12	นายเกียรติ ไชยะกุล	M	M	M	M	M	M	M	-	-	-	-	-

หมายเหตุ : 1) C = ประธานกรรมการบริษัท, D = กรรมการบริษัท, ID = กรรมการอิสระ, CAC = ประธานกรรมการตรวจสอบ, AC = กรรมการตรวจสอบ, EB = กรรมการบริหาร, M = ผู้บริหาร

2) บริษัทย่อยตามหลักเกณฑ์ภายใต้อำนาจการควบคุมเดียวกันในงบการเงินรวมของบริษัทและบริษัทย่อยที่ตรวจสอบ / สอบทานโดยผู้สอบบัญชี

ข้อมูลการดำรงตำแหน่งของกรรมการ ผู้บริหาร และผู้มีอำนาจควบคุมของบริษัท

ลำดับ	รายชื่อกรรมการ / ผู้บริหาร / ผู้มีอำนาจควบคุม	ตำแหน่งใน บริษัท PCE	บริษัทย่อย / บริษัทที่เกี่ยวข้อง										
			11	12	13	14	15	16	17	18	19	20	
1	นายชนิตร ชาญชัยณรงค์	C, AC, ID	-	-	-	-	-	-	-	-	-	-	-
2	นายจักรกฤตภูมิ พาราพันธกุล	D, CAC, ID	-	-	-	-	-	-	-	-	-	-	-
3	นายชานินทร์ ตันประวัติ	D, AC, ID	-	-	-	-	-	-	-	-	-	-	-
4	ดร.เอกรินทร์ เหลืองวิริยะ	D, AC, ID	-	-	-	-	-	-	-	-	-	-	-
5	ดร.มงคล รัตนพันธ์	D, ID	-	-	-	-	-	-	-	-	-	-	-
6	นายประกิต ประสิทธิ์สุภผล	D, EB, M	D	D	D	D	D	D	D	D	D	D	D
7	นางสาวกัญญากร ประสิทธิ์สุภผล	D, EB, M	D	D	D	D	D	D	D	D	D	D	-
8	นายพรพิพัฒน์ ประสิทธิ์สุภผล	D, EB, M	D	D	D	D	D	D	D	-	-	-	-
9	นายกิตติภณ ประสิทธิ์สุภผล	D, EB, M	D	D	D	D	-	-	-	-	-	-	-
10	นางประภาพรพรณ ประสิทธิ์สุภผล	-	-	D	D	D	D	-	-	D	D	D	-
11	นายทักษิณ ลี	-	-	-	-	-	-	-	-	-	-	-	D
12	นายเกียรติ ไชยะกุล	M	-	-	-	-	-	-	-	-	-	-	-

หมายเหตุ : 1) C = ประธานกรรมการบริษัท, D = กรรมการบริษัท, ID = กรรมการอิสระ, CAC = ประธานกรรมการตรวจสอบ, AC = กรรมการตรวจสอบ, EB = กรรมการบริหาร, M = ผู้บริหาร

2) บริษัทย่อยตามหลักเกณฑ์ภายใต้อำนาจการควบคุมเดียวกันในงบการเงินรวมของบริษัทและบริษัทย่อยที่ตรวจสอบ / สอบทานโดยผู้สอบบัญชี

ข้อมูลการดำรงตำแหน่งของกรรมการ ผู้บริหาร และผู้มีอำนาจควบคุมของบริษัท

ลำดับ	รายชื่อกรรมการ / ผู้บริหาร / ผู้มีอำนาจควบคุม	ตำแหน่งใน บริษัท PCE	บริษัทย่อย / บริษัทที่เกี่ยวข้อง										
			21	22	23	24	25	26	27	28	29	30	
1	นายชนิตร ชาญชัยณรงค์	C, AC, ID	-	D	-	-	-	D	D	-	-	-	
2	นายจักรกฤษณ์ พาราพันธกุล	D, CAC, ID	D	-	D	D	D	-	-	-	-	D	
3	นายชานินทร์ ต้นประวัตติ	D, AC, ID	-	-	-	-	-	-	-	-	-	-	
4	ดร.เอกรินทร์ เหลืองวิริยะ	D, AC, ID	-	-	-	-	-	-	-	-	-	-	
5	ดร.มงคล รัตนพันธ์	D, ID	-	-	-	-	-	-	-	D	D	-	
6	นายประกิต ประสิทธิ์สุภผล	D, EB, M	-	-	-	-	-	-	-	-	-	-	
7	นางสาวกัญญากร ประสิทธิ์สุภผล	D, EB, M	-	-	-	-	-	-	-	-	-	-	
8	นายพรพิพัฒน์ ประสิทธิ์สุภผล	D, EB, M	-	-	-	-	-	-	-	-	-	-	
9	นายกิตติภณ ประสิทธิ์สุภผล	D, EB, M	-	-	-	-	-	-	-	-	-	-	
10	นางประภาพรพรรณ ประสิทธิ์สุภผล	-	-	-	-	-	-	-	-	-	-	-	
11	นายทักษิณ ลี	-	-	-	-	-	-	-	-	-	-	-	
12	นายเกียรติ ไชยะกุล	M	-	-	-	-	-	-	-	-	-	-	

หมายเหตุ : 1) C = ประธานกรรมการบริษัท, D = กรรมการบริษัท, ID = กรรมการอิสระ, CAC = ประธานกรรมการตรวจสอบ, AC = กรรมการตรวจสอบ, EB = กรรมการบริหาร, M = ผู้บริหาร  
2) บริษัทย่อยตามหลักเกณฑ์ภายใต้อำนาจการควบคุมเดียวกันในงบการเงินรวมของบริษัทและบริษัทย่อยที่ตรวจสอบ / สอบทานโดยผู้สอบบัญชี



## ข้อมูลการดำรงตำแหน่งของกรรมการ ผู้บริหาร และผู้มีอำนาจควบคุมของบริษัท

ลำดับ	รายชื่อกรรมการ / ผู้บริหาร / ผู้มีอำนาจควบคุม	ตำแหน่งใน บริษัท PCE	บริษัทย่อย / บริษัทที่เกี่ยวข้อง										
			31	32	33	34	35	36	37	38	39	40	
1	นายชนิตร ชาญชัยณรงค์	C, AC, ID	-	-	-	-	-	-	-	-	D	-	-
2	นายจักรกฤษฏ์ พาราพันธกุล	D, CAC, ID	-	-	-	-	D	-	-	-	-	-	-
3	นายชานินทร์ ต้นประวัติ	D, AC, ID	-	-	-	-	-	-	-	-	-	-	-
4	ดร.เอกรินทร์ เหลืองวิริยะ	D, AC, ID	-	-	-	-	-	-	-	-	-	D	-
5	ดร.มงคล รัตนพันธ์	D, ID	D	-	-	-	-	-	D	-	-	-	-
6	นายประกิต ประสิทธิ์สุภผล	D, EB, M	-	D	D	D	-	-	-	D	-	-	D
7	นางสาวกัญญากร ประสิทธิ์สุภผล	D, EB, M	-	-	-	-	-	-	-	-	-	-	-
8	นายพรพิพัฒน์ ประสิทธิ์สุภผล	D, EB, M	-	-	-	-	-	-	-	-	-	-	-
9	นายกิตติภณ ประสิทธิ์สุภผล	D, EB, M	-	-	-	-	-	-	-	-	-	-	-
10	นางประภาพรพรณ ประสิทธิ์สุภผล	-	-	D	D	D	-	-	-	-	-	-	-
11	นายทักษิณ ลี	-	-	-	-	-	-	-	-	-	-	-	-
12	นายเกียรติ ไชยะกุล	M	-	-	-	-	-	-	-	-	-	-	-

หมายเหตุ : 1) C = ประธานกรรมการบริษัท, D = กรรมการบริษัท, ID = กรรมการอิสระ, CAC = ประธานกรรมการตรวจสอบ, AC = กรรมการตรวจสอบ, EB = กรรมการบริหาร, M = ผู้บริหาร

2) บริษัทย่อยตามหลักเกณฑ์ภายใต้อำนาจการควบคุมเดียวกันในงบการเงินรวมของบริษัทและบริษัทย่อยที่ตรวจสอบ / สอบทานโดยผู้สอบบัญชี



## ข้อมูลการดำรงตำแหน่งของกรรมการ ผู้บริหาร และผู้มีอำนาจควบคุมของบริษัท

ลำดับ	รายชื่อกรรมการ / ผู้บริหาร / ผู้มีอำนาจควบคุม	ตำแหน่งใน บริษัท PCE	บริษัทย่อย / บริษัทที่เกี่ยวข้อง										
			41	42	43	44	45	46	47	48	49	50	
1	นายชนิตร ชาญชัยณรงค์	C, AC, ID	-	-	D	-	-	-	-	-	D	-	
2	นายจักรกฤษฏ์ พาราพันธกุล	D, CAC, ID	-	D	-	-	-	-	-	-	-	-	
3	นายชานินทร์ ต้นประวัติ	D, AC, ID	-	-	-	-	-	-	-	D	-	D	
4	ดร.เอกรินทร์ เหลืองวิริยะ	D, AC, ID	-	-	-	-	-	-	-	-	-	-	
5	ดร.มงคล รัตนพันธ์	D, ID	-	-	-	-	-	-	-	-	-	-	
6	นายประกิต ประสิทธิ์สุภผล	D, EB, M	D	-	-	D	D	-	D	-	-	-	
7	นางสาวกัญญากร ประสิทธิ์สุภผล	D, EB, M	-	-	-	-	-	-	-	-	-	-	
8	นายพรพิพัฒน์ ประสิทธิ์สุภผล	D, EB, M	-	-	-	-	-	D	-	-	-	-	
9	นายกิตติภณ ประสิทธิ์สุภผล	D, EB, M	-	-	-	-	-	-	-	-	-	-	
10	นางประภาพรณ ประสิทธิ์สุภผล	-	-	-	-	-	D	D	D	-	-	-	
11	นายทักษิณ ลี	-	-	-	-	-	-	-	-	-	-	-	
12	นายเกียรติ ไชยะกุล	M	-	-	-	-	-	-	-	-	-	-	

หมายเหตุ : 1) C = ประธานกรรมการบริษัท, D = กรรมการบริษัท, ID = กรรมการอิสระ, CAC = ประธานกรรมการตรวจสอบ, AC = กรรมการตรวจสอบ, EB = กรรมการบริหาร, M = ผู้บริหาร

2) บริษัทย่อยตามหลักเกณฑ์ภายใต้อำนาจการควบคุมเดียวกันในงบการเงินรวมของบริษัทและบริษัทย่อยที่ตรวจสอบ / สอบทานโดยผู้สอบบัญชี

**ข้อมูลการดำรงตำแหน่งของกรรมการ ผู้บริหาร และผู้มีอำนาจควบคุมของบริษัท**

ลำดับ	รายชื่อกรรมการ / ผู้บริหาร / ผู้มีอำนาจควบคุม	ตำแหน่งใน บริษัท PCE	บริษัทย่อย / บริษัทที่ เกี่ยวข้อง		
			51	52	53
1	นายชนิตร ชาญชัยณรงค์	C, AC, ID	-	D	-
2	นายจักรกฤษณ์ พาราพันธกุล	D, CAC, ID	-	-	-
3	นายธานินทร์ ต้นประวัติ	D, AC, ID	D	-	D
4	ดร.เอกรินทร์ เหลืองวิริยะ	D, AC, ID	-	-	-
5	ดร.มงคล รัตนพันธ์	D, ID	-	-	-
6	นายประภิต ประสิทธิ์สุภผล	D, EB, M	-	-	-
7	นางสาวกัญญา ประสิทธิ์สุภผล	D, EB, M	-	-	-
8	นายพรพิพัฒน์ ประสิทธิ์สุภผล	D, EB, M	-	-	-
9	นายกิตติภณ ประสิทธิ์สุภผล	D, EB, M	-	-	-
10	นางประภาพรรณ ประสิทธิ์สุภผล	-	-	-	-
11	นายทักษิณ ลี	-	-	-	-
12	นายกีรติ ไชยะกุล	M	-	-	-

หมายเหตุ : 1) C = ประธานกรรมการบริษัท, D = กรรมการบริษัท, ID = กรรมการอิสระ, CAC = ประธานกรรมการตรวจสอบ, AC = กรรมการตรวจสอบ, EB = กรรมการบริหาร, M = ผู้บริหาร  
 2) บริษัทย่อยตามหลักเกณฑ์ภายใต้อำนาจการควบคุมเดียวกันในงบการเงินรวมของบริษัทและบริษัทย่อยที่ตรวจสอบ / สอบทานโดยผู้สอบบัญชี



## รายชื่อบริษัทย่อย บริษัทร่วม และบริษัทที่เกี่ยวข้อง ณ วันที่ 31 มีนาคม 2567

รายชื่อบริษัท	ลักษณะการประกอบธุรกิจ
<b>บริษัทย่อย</b>	
1. บริษัท นิว ไบโอดีเซล จำกัด	ธุรกิจผลิตและจำหน่ายน้ำมันไบโอดีเซล น้ำมันปาล์มดิบ น้ำมันปาล์มกึ่งบริสุทธิ์ น้ำมันปาล์มโอเลอิน น้ำมันพืชบริโภค ผลิตภัณฑ์ผลพลอยได้อื่นๆ รวมถึงการผลิตและจำหน่ายกระแสไฟฟ้า
2. บริษัท ปาโก้เทรดดิ้ง จำกัด	ธุรกิจซื้อและจำหน่ายน้ำมันปาล์ม น้ำมันเมล็ดในปาล์ม เมล็ดในปาล์ม และผลิตภัณฑ์อื่นๆ จากปาล์ม ให้กับลูกค้าในประเทศ และส่งออกไปต่างประเทศ
3. บริษัท พี.เค.มารีน เทรดดิ้ง จำกัด	ธุรกิจให้บริการคลังรับฝากน้ำมันปาล์ม คลังสินค้าทั่วไป ลานเทกอง เก็บสินค้า และให้บริการท่าเทียบเรือขนถ่ายสินค้า
4. บริษัท เพชรศรีวิชัย จำกัด	ธุรกิจให้บริการขนส่งสินค้าทางรถทั้งสินค้าเหลวและสินค้าแห้ง เช่น น้ำมันเชื้อเพลิง น้ำมันปาล์มดิบ น้ำมันปาล์มกึ่งบริสุทธิ์ น้ำมันปาล์มโอเลอิน น้ำมันไบโอดีเซล ทะลายปาล์ม แร่ เหล็ก ปูนซีเมนต์ถุง เป็นต้น
5. บริษัท พี.ซี.มารีน (1992) จำกัด	ธุรกิจให้บริการขนส่งสินค้าทางเรือ ทั้งในประเทศและต่างประเทศ มีการให้บริการทั้งสินค้าเหลวและสินค้าแห้ง เช่น น้ำมันปาล์มดิบ น้ำมันปาล์มกึ่งบริสุทธิ์ น้ำมันปาล์มโอเลอิน น้ำมันไบโอดีเซล ทะลายปาล์ม แร่ เหล็ก ปูนซีเมนต์ถุง เป็นต้น
<b>บริษัทที่เกี่ยวข้อง</b>	
6. บริษัท บี.เอช.ออยล์ (1990) จำกัด	ธุรกิจคลังสินค้าและการจัดเก็บสินค้าอื่นๆ
7. บริษัท พี.เค. พร็อพเพอร์ตี้ (เกาะสมุย) จำกัด	ธุรกิจการเช่าและการดำเนินการเกี่ยวกับอสังหาริมทรัพย์
8. บริษัท พี.เค. ลอจิสติกส์ จำกัด	ธุรกิจการขายส่งข้าวเปลือกและธัญพืชอื่นๆ
9. บริษัท พี.เค. พร็อพเพอร์ตี้ (สุราษฎร์) จำกัด	ธุรกิจที่พักแรมและบริการด้านอาหาร
10. บริษัท พีซีพี โฮลดิ้ง จำกัด	ธุรกิจโฮลดิ้งที่ไม่ได้ลงทุนในธุรกิจการเงินเป็นหลัก
11. บริษัท พีเคเอช (สุราษฎร์) จำกัด	ธุรกิจซื้อขายอสังหาริมทรัพย์ รับซื้อที่ดิน
12. บริษัท พีเคเอ็น บีโตร์เลียม จำกัด	ธุรกิจสถานีบริการขายน้ำมัน
13. บริษัท ศรีวิชัยปาล์ม สุราษฎร์ จำกัด	ธุรกิจปลูกปาล์มน้ำมัน และสวนปาล์ม
14. บริษัท สกายฮิลล์ สุราษฎร์ธานี จำกัด	ธุรกิจโรงแรมที่พักและร้านอาหาร
15. บริษัท พี.เค. สโตร์ ซัพพลาย จำกัด	ธุรกิจขายส่งสินค้าทั่วไป
16. บริษัท ไทยแพลนเตชัน จำกัด	ธุรกิจค้าพืชผลทางการเกษตร
17. บริษัท พี.ซี. ทับสะแก (1994) จำกัด	ธุรกิจสถานีบริการขายน้ำมัน
18. บริษัท พีเคที (สุราษฎร์) จำกัด	ธุรกิจเกี่ยวกับที่ดินและอสังหาริมทรัพย์
19. บริษัท ศุภสิริ แกรนด์ จำกัด	ธุรกิจซื้อขายอสังหาริมทรัพย์ บ้านจัดสรร
20. บริษัท กาญจนดิษฐ์เอสเตท จำกัด	ธุรกิจสวนปาล์มน้ำมัน
21. บริษัท คาร์ด เอกซ์ จำกัด	ธุรกิจการให้สินเชื่อบัตรเครดิต
22. บริษัท จีเอ็มเอ็ม แกรมมี่ จำกัด (มหาชน)	ธุรกิจจำหน่ายเพลงและลิขสิทธิ์จัดคอนเสิร์ต บริการโฆษณา ประชาสัมพันธ์ บริหารศิลปิน

รายชื่อบริษัท	ลักษณะการประกอบธุรกิจ
23. บริษัท ดับบลิวเอชเอ คอร์ปอเรชั่น จำกัด (มหาชน)	ธุรกิจการให้เช่าโรงงาน คลังสินค้า และอสังหาริมทรัพย์อื่นขาย อสังหาริมทรัพย์
24. บริษัท ดับบลิวเอชเอ อินดัสเตรียล ดีเวลลอปเม้นท์ จำกัด (มหาชน)	ธุรกิจพัฒนาอสังหาริมทรัพย์บริการระบบสาธารณูปโภค
25. บริษัท ไทยพาณิชย์ จำกัด (มหาชน)	ธุรกิจโฮลดิ้งที่ลงทุนในธุรกิจการเงินเป็นหลัก
26. บริษัท นอร์ทอีส รับบอร์ จำกัด (มหาชน)	ธุรกิจการผลิตยางแผ่นและยางแท่ง
27. บริษัท นันทผลพานิช จำกัด	ธุรกิจการผลิตน้ำแข็งเพื่อการบริโภค
28. บริษัท พีไอเอ็มบี (ประเทศไทย) จำกัด	ธุรกิจตัวแทนจัดหาแรงงานชั่วคราว
29. บริษัท มงคลปฐวี จำกัด	ธุรกิจให้บริการที่ออกกำลังกาย สปา ฟิตเนสและบริการอื่นที่เกี่ยวข้อง
30. บริษัท มาสเตอร์ สไตล์ จำกัด (มหาชน)	ธุรกิจโรงพยาบาลเฉพาะทาง
31. บริษัท ยูบอนด์ เทคดิง จำกัด	ธุรกิจขายสินค้าและบริการก่อสร้าง
32. บริษัท ศรีวิชัย ปาล์ม จำกัด	ธุรกิจทำสวนปาล์ม
33. บริษัท ศรีวิชัยปาล์มพระแสง จำกัด	ธุรกิจทำสวนปาล์ม
34. บริษัท ศุภสิริ คอนโดทาวน์ จำกัด	ธุรกิจซื้อขาย ให้เช่าอสังหาริมทรัพย์ อาคารที่อยู่อาศัย
35. บริษัท สบาย เทคโนโลยี จำกัด (มหาชน)	ธุรกิจให้บริการการชำระเงินทางอิเล็กทรอนิกส์ผ่านอุปกรณ์อย่างหนึ่ง อย่างไม่หรือผ่านทางเครือข่ายและให้บริการรับชำระเงินแทนผ่าน เครื่องรับชำระเงินอัตโนมัติ
36. บริษัท สมายล์ พี จำกัด	ธุรกิจรับเหมาแรงงาน
37. บริษัท สวนปาล์มทุ่งรังสุราษฎร์ จำกัด	ธุรกิจการเช่าและการดำเนินการเกี่ยวกับอสังหาริมทรัพย์ที่เป็นของตนเองหรือเช่าจากผู้อื่นที่ไม่ใช่เพื่อเป็นที่พักอาศัย
38. บริษัท สินแพทย์ จำกัด	ธุรกิจโรงพยาบาล
39. บริษัท สิริลามา พาวเวอร์ จำกัด	ธุรกิจผลิตและจำหน่ายไฟฟ้า
40. บริษัท สุนรงค์พีชผล จำกัด	ธุรกิจทำสวนปาล์ม
41. บริษัท สุราษฎร์ธานี กรีน เอ็นเนอจี จำกัด	ธุรกิจผลิตกระแสไฟฟ้าเพื่อจำหน่ายให้ บริษัท กฟผ. จำกัด (มหาชน) ภายใต้โครงการผู้ผลิตไฟฟ้ารายเล็ก
42. บริษัท อินทัช โฮลดิ้ง จำกัด (มหาชน)	ธุรกิจโฮลดิ้งส์
43. บริษัท อุตสาหกรรมแป้งมันบ้านโป่ง จำกัด	ธุรกิจผลิตและจำหน่ายแป้งมัน
44. บริษัท เค.ดี.แพลนเตชั่น (2011) จำกัด	ธุรกิจทำสวนปาล์ม
45. บริษัท เค.เอส.มารีน จำกัด	ธุรกิจการค้าพืชผลทางการเกษตร
46. บริษัท เซ้าท์เทิร์น ปาล์มออยล์ จำกัด	ธุรกิจทำสวนปาล์มน้ำมัน
47. บริษัท เพชรพนาการเกษตร จำกัด	ธุรกิจสวนปาล์มน้ำมัน
48. บริษัท เมฆา- เอส จำกัด	ธุรกิจขายส่งวัสดุที่ใช้ในการก่อสร้าง ผลิตภัณฑ์โลหะ
49. บริษัท เอเชียพลัส กรุ๊ป โฮลดิ้ง จำกัด (มหาชน)	ธุรกิจให้บริการ และ ให้คำปรึกษาด้านธุรกิจ ฯลฯ
50. บริษัท เอ็นเนอร์ยี เอลส์ จำกัด	ธุรกิจจำหน่ายเครื่องกำเนิดไฟฟ้า หรือผลิตไฟฟ้าเพื่อจำหน่ายไฟฟ้า
51. บริษัท แอร์โรวี ซินดิเคท จำกัด (มหาชน)	ธุรกิจผลิตท่อร้อยสายไฟฟ้าภายในอาคาร
52. บริษัท โกลบอล คอนเน็คชั่นส์ จำกัด (มหาชน)	ธุรกิจจำหน่ายสินค้าเม็ดพลาสติกและผลิตภัณฑ์ที่เกี่ยวข้องกับพลาสติก





รายชื่อบริษัท	ลักษณะการประกอบธุรกิจ
53. บริษัท ไชนอปซิส จำกัด	ธุรกิจรับจ้าง ให้บริการ งานด้านวิจัย ด้านวิชาการเกี่ยวกับเคมีภัณฑ์ที่ใช้สำหรับรักษาคน



บริษัท เพชรศรีวิชัย เอ็นเตอร์ไพรส์ จำกัด (มหาชน)  
PETCHSRIVICHAI ENTERPRISE PUBLIC COMPANY LIMITED

---

เอกสารแนบ 2  
รายละเอียดเกี่ยวกับกรรมการของบริษัทย่อย



(มหาชน)

บริษัท เพชรศรีวิชัย เอ็นเตอร์ไพรส์ จำกัด

รายละเอียดเกี่ยวกับกรรมการของบริษัทย่อย

รายชื่อกรรมการ	ตำแหน่งในบริษัท	ตำแหน่งกรรมการ / ผู้บริหาร ในบริษัทย่อย				
		บริษัท นิว ไบโอดีเซล จำกัด	บริษัท ปาโก้เทรค ดิง จำกัด	บริษัท พี.เค.มารีน เทเรคดิง จำกัด	บริษัท เพชรศรีวิชัย จำกัด	บริษัท พี.ซี.มารีน (1992) จำกัด
1. นายชนิตร ชาญชัยณรงค์	C, AC, ID	-	-	-	-	-
2. นายจักรกฤษณ์ พาราพันธกุล	D, CAC, ID	-	-	-	-	-
3. นายธานินทร์ ตันประวัติ	D, AC, ID	-	-	-	-	-
4. ดร.เอกรินทร์ เหลืองวิริยะ	D, AC, ID	-	-	-	-	-
5. ดร.มงคล รัตน์พันธ์	D, ID	-	-	-	-	-
6. นายประกิต ประสิทธิ์ศุภผล	D, EB, M	D, M	D, M	D, M	D, M	D, M
7. นางสาวกัญญากร ประสิทธิ์ศุภผล	D, EB, M	D, M	D, M	D, M	D, M	D, M
8. นายพรพิพัฒน์ ประสิทธิ์ศุภผล	D, EB, M	D, M	D, M	D, M	D, M	D, M
9. นายกิตติภณ ประสิทธิ์ศุภผล	D, EB, M	D, M	D, M	D, M	D, M	D, M
10. นายเกียรติ ไชยะกุล	EB, M	M	M	M	M	M
11. นางประภาพรพรรณ ประสิทธิ์ศุภผล	-	D	D	D	D	D
12. นายทักษิณ ลี	-	D	-	-	-	-

หมายเหตุ 1) C = ประธานกรรมการบริษัท , D = กรรมการบริษัท , ID = กรรมการอิสระ , CAC = ประธานกรรมการตรวจสอบ , AC = กรรมการตรวจสอบ , EB = กรรมการบริหาร , M = ผู้บริหาร



บริษัท เพชรศรีวิชัย เอ็นเตอร์ไพรส์ จำกัด (มหาชน)  
PETCHSRIVICHAI ENTERPRISE PUBLIC COMPANY LIMITED

---

เอกสารแนบ 3

รายละเอียดเกี่ยวกับหัวหน้างานตรวจสอบภายใน  
และ หัวหน้างานกำกับดูแลการปฏิบัติงานของบริษัท



### รายละเอียดเกี่ยวกับหัวหน้างานตรวจสอบภายใน

บริษัท เพชรศรีวิชัย เอ็นเตอร์ไพรส์ จำกัด (มหาชน) ได้แต่งตั้งบริษัท ออนเนอร์ ออดิท แอนด์ ไซเบอร์ จำกัด (“HONOR”) เป็นผู้ตรวจสอบภายในของกลุ่มบริษัท โดย HONOR มอบหมายให้ นางสาวปิยมาศ เรืองแสงรอบ ซึ่งดำรงตำแหน่ง กรรมการบริหาร เป็นผู้รับผิดชอบหลักในการปฏิบัติหน้าที่ผู้ตรวจสอบภายในของกลุ่มบริษัท และให้รายงานผลการตรวจสอบดังกล่าวต่อคณะกรรมการตรวจสอบของบริษัทอย่างสม่ำเสมอทุกไตรมาส ทั้งนี้ คณะกรรมการตรวจสอบได้พิจารณาคุณสมบัติของ HONOR และนางสาวปิยมาศ เรืองแสงรอบ แล้วได้ลงความเห็นว่ามีความเหมาะสมเพียงพอกับการปฏิบัติหน้าที่ดังกล่าวเนื่องจาก มีความเป็นอิสระและมีประสบการณ์ในการปฏิบัติงานด้านการตรวจสอบภายใน

นอกจากนี้ บริษัทกำหนดให้มีระบบการกำกับดูแลการดำเนินธุรกิจของบริษัทและบริษัทย่อยให้เป็นไปตามกฎหมาย กฎระเบียบ ข้อบังคับ นโยบาย และข้อกำหนดของหน่วยงานทางการที่เกี่ยวข้อง เช่น สำนักงาน ก.ล.ต. ตลาดหลักทรัพย์แห่งประเทศไทย เป็นต้น และกำหนดนโยบายบริษัทกิบาล เพื่อกำหนดให้คณะกรรมการบริษัท คณะกรรมการตรวจสอบ ผู้บริหารระดับสูง ฝ่ายงานหรือหน่วยงาน และพนักงานต้องปฏิบัติให้ถูกต้องตามกฎหมาย รวมถึงมีการสื่อสารกับพนักงานให้ตระหนักว่า พนักงานทุกคนมีหน้าที่ และความรับผิดชอบในการศึกษาและทำความเข้าใจในกฎหมาย รวมถึงกฎระเบียบที่เกี่ยวข้องในงานที่รับผิดชอบ และปฏิบัติให้ถูกต้องครบถ้วน เป็นไปตามกฎเกณฑ์อย่างเคร่งครัด



## ประวัตินางสาวปิยมาศ เรืองแสงรอบ (หัวหน้าสายงานตรวจสอบภายใน ของบริษัท ออนเนอร์ ออดิท แอนด์ แอดไวซอรี่ จำกัด)

ชื่อ-สกุล / ตำแหน่ง	อายุ (ปี)	คุณวุฒิการศึกษา	สัดส่วนการถือหุ้นในบริษัท	ความสัมพันธ์ทางครอบครัวระหว่างผู้บริหาร	ประสบการณ์ในการทำงานระยะเวลา 5 ปี ย้อนหลัง			
					ช่วงเวลา	ตำแหน่ง	หน่วยงาน / บริษัท	ประเภทธุรกิจ
นางสาวปิยมาศ เรืองแสงรอบ - หัวหน้าสายงานตรวจสอบภายใน	45	<u>วุฒิการศึกษา</u> <ul style="list-style-type: none"><li>ปริญญาโท บัญชีมหาบัณฑิต สาขา Financial Accounting and Assurance มหาวิทยาลัยธรรมศาสตร์</li><li>ประกาศนียบัตรบัณฑิต สาขาวิชา การสอบบัญชี จุฬาลงกรณ์มหาวิทยาลัย</li><li>ปริญญาตรี บริหารธุรกิจ สาขาวิชาการบัญชี สถาบันเทคโนโลยีราชมงคล วิทยาเขตบพิตรพิมุข จักรวรรดิ</li></ul> ปริญญาตรี ศิลปศาสตรบัณฑิต สาขาวิชาสื่อสารมวลชน มหาวิทยาลัยรามคำแหง	-ไม่มี-	-ไม่มี-	2553 - ปัจจุบัน	กรรมการบริหารด้านการตรวจสอบ	บริษัท ออนเนอร์ ออดิท แอนด์ แอดไวซอรี่ จำกัด	ธุรกิจบริการตรวจสอบภายใน และบริการให้คำปรึกษา
					2543 - 2553	ผู้จัดการฝ่ายตรวจสอบ	บริษัท สำนักงาน เอ เอ็ม ซี จำกัด	ธุรกิจบริการตรวจสอบบัญชี



ชื่อ-สกุล / ตำแหน่ง	อายุ (ปี)	คุณวุฒิการศึกษา	สัดส่วนการถือหุ้นในบริษัท	ความสัมพันธ์ทางครอบครัวระหว่างผู้บริหาร	ประสบการณ์ในการทำงานระยะเวลา 5 ปี ย้อนหลัง			
					ช่วงเวลา	ตำแหน่ง	หน่วยงาน / บริษัท	ประเภทธุรกิจ
		<ul style="list-style-type: none"><li>วุฒิปัตริจากสภาวิชาชีพบัญชี หลักสูตร “เตรียมความพร้อมรับการตรวจเยี่ยม”</li><li>สำนักงานสอบบัญชี เพื่อการรับรองคุณภาพ ภายใต้มาตรฐาน ISQC1 รุ่นที่ 3</li><li>วุฒิปัตริจากสมาคมสโมสรนักงลงทุน หลักสูตร “วิธีปฏิบัติหลังได้รับการส่งเสริมการลงทุน”</li><li>Agile Internal Audit รุ่นที่ 2/65</li><li>สร้างความเข้าใจหลักการมาตรฐานการรายงานทางการเงินใหม่ TFRS 16 เรื่อง สัญญาเช่า</li><li>โครงการอบรมการสอบบัญชีแยกตามประเภทธุรกิจ (ธุรกิจโรงแรม) (2565)</li><li>ทำความเข้าใจหลักการพื้นฐานของ TFRS 9 (Fundamental of TFRS 9) (2565)</li><li>หลักสูตร พรบ.คุ้มครองข้อมูลส่วนบุคคล สำหรับผู้ตรวจสอบ (PDPA for Auditors), ISACA (2565)</li><li>การป้องกันความผิดตามกฎหมายทุจริตและฟอกเงิน (ปี 2562)</li><li>นักบริหารกับการจัดทำรายงานความยั่งยืนและการวัดผลตอบแทนทางสังคม (ปี 2562)</li></ul>						



ชื่อ-สกุล / ตำแหน่ง	อายุ (ปี)	คุณวุฒิการศึกษา	สัดส่วนการถือหุ้นในบริษัท	ความสัมพันธ์ทางครอบครัวระหว่างผู้บริหาร	ประสบการณ์ในการทำงานระยะเวลา 5 ปี ย้อนหลัง			
					ช่วงเวลา	ตำแหน่ง	หน่วยงาน / บริษัท	ประเภทธุรกิจ
		<ul style="list-style-type: none"><li>■ ภาษีที่ดินและสิ่งปลูกสร้าง การวางแผนและเตรียมพร้อมก่อนบังคับใช้ปี 2563 (ปี 2562)</li><li>■ การทุจริตที่เกี่ยวข้องกับเทคโนโลยีสารสนเทศ เบื้องต้น (ปี 2562)</li><li>■ การจัดทำกระดาษทำการเพื่อมาตรการต่อต้านการคอร์รัปชันในองค์กร (2561)</li><li>■ TFRS ทุกฉบับปี 2561 หลักสูตรย่อย 202 เกี่ยวกับหนี้สินและ 301 เกี่ยวกับรายได้</li></ul>						

#### รายละเอียดเกี่ยวกับหัวหน้างานกำกับดูแลการปฏิบัติงานของบริษัท

บริษัท เพชรศรีวิชัย เอ็นเตอร์ไพรส์ จำกัด (มหาชน) ยังไม่มีการแต่งตั้งตำแหน่งหัวหน้างานกำกับดูแลการปฏิบัติงานของบริษัท (Compliance) แต่ได้มอบหมายให้นายสรศักดิ์ เตือนเพ็ง เลขานุการบริษัท ทำหน้าที่เกี่ยวกับการกำกับดูแลการปฏิบัติงานในปัจจุบัน เนื่องจากเป็นผู้มีความรู้ที่เกี่ยวข้องกับขอบเขตงานดังกล่าวในฐานะเลขานุการบริษัท





บริษัท เพชรศรีวิชัย เอ็นเตอร์ไพรส์ จำกัด (มหาชน)  
PETCHSRIVICHAI ENTERPRISE PUBLIC COMPANY LIMITED

---

เอกสารแนบ 4

ทรัพย์สินที่ใช้ในการประกอบธุรกิจและรายละเอียดเกี่ยวกับรายการประเมินราคาทรัพย์สิน



## ทรัพย์สินที่ใช้ในการประกอบธุรกิจ

## ลักษณะสำคัญของทรัพย์สินถาวรหลักที่กลุ่มบริษัทใช้ในการประกอบธุรกิจ

ณ วันที่ 30 มิถุนายน 2567 กลุ่มบริษัทมีทรัพย์สินถาวรที่ใช้ในการดำเนินธุรกิจเท่ากับ 2,449.26 ล้านบาท โดยมีรายละเอียด ดังนี้

ประเภททรัพย์สิน	ลักษณะทรัพย์สิน	กรรมสิทธิ์	ภาระผูกพัน	มูลค่าสุทธิ ณ วันที่ 30 มิ.ย. 67 (ล้านบาท)	การใช้ประโยชน์ ในทรัพย์สิน
1. ที่ดินและส่วนปรับปรุง ที่ดิน	โฉนดที่ดินรวม 10 แปลง ตั้งอยู่ที่ ตำบลบาง กุ้ง อำเภอมืองสุราษฎร์ธานี จังหวัดสุราษฎร์ ธานี รวมเนื้อที่ 21 – 3 – 35.80 ไร่	สัญญาเช่า	N.A.	328.07	ที่ตั้งอาคารสำนักงานใหญ่ และอยู่ ซ่อมบำรุง และใช้สนับสนุนการ ดำเนินงาน
	โฉนดที่ดินรวม 6 แปลง ตั้งอยู่ที่ ตำบลเสวีียด อำเภอกำแพง จังหวัดสุราษฎร์ธานี รวมเนื้อที่ 244 – 0 – 81.30 ไร่	NBD	ติดภาระจำนองกับสถาบันการเงิน จำนวน 6 โฉนด (ไม่ติดภาระ 4 โฉนด) ซึ่งเป็นส่วนหนึ่งของวงเงิน จำนอง 2,001.85 ล้านบาท		ที่ตั้งอาคารโรงงาน บ่อบำบัดน้ำเสีย อาคารสำนักงาน อาคารบ้านพัก และใช้สนับสนุนการดำเนินงาน
	โฉนดที่ดินรวม 9 แปลง ตั้งอยู่ที่ ตำบลเสวีียด อำเภอกำแพง จังหวัดสุราษฎร์ธานี รวมเนื้อที่ 252 – 3 – 47 ไร่	NBD	ไม่มี		สวนปาล์มน้ำมัน / บ่อบำบัด
	โฉนดที่ดินรวม 11 แปลง ตั้งอยู่ที่ ตำบลบาง กุ้ง อำเภอมืองสุราษฎร์ธานี จังหวัดสุราษฎร์ ธานี รวมเนื้อที่ 159 – 3 – 44 ไร่	PKM	ติดภาระจำนองกับสถาบันการเงิน จำนวน 11 โฉนด (ไม่ติดภาระ 4 โฉนด) ซึ่งเป็นส่วนหนึ่งของวงเงิน จำนอง 5,547 ล้านบาท		ที่ตั้งคลังรับฝากน้ำมันปาล์ม คลังสินค้าทั่วไป ลานเทกอง ทำ เทียบเรือ อาคารสำนักงาน อาคาร บ้านพัก และใช้สนับสนุนการ ดำเนินงาน
	โฉนดที่ดินรวม 8 แปลง ตั้งอยู่ที่ ตำบลบางปะ กง อำเภอบางปะกง จังหวัดฉะเชิงเทรา รวม	PKM	ติดภาระจำนองกับสถาบันการเงิน จำนวน 8 โฉนด		ที่ตั้งคลังรับฝากน้ำมันปาล์ม คลังสินค้าทั่วไป ลานเทกอง ทำ



ประเภททรัพย์สิน	ลักษณะทรัพย์สิน	กรรมสิทธิ์	ภาระผูกพัน	มูลค่าสุทธิ ณ วันที่ 30 มิ.ย. 67 (ล้านบาท)	การใช้ประโยชน์ ในทรัพย์สิน
	เนื้อที่ 13 – 1 – 37.00 ไร่		ซึ่งเป็นส่วนหนึ่งของวงเงิน จำนวน 5,547 ล้านบาท		เทียบเรือ อาคารสำนักงาน อาคาร บ้านพัก และใช้สนับสนุนการ ดำเนินงาน
2. อาคารและส่วนปรับปรุง อาคาร	อาคารสำนักงานใหญ่ อยู่ซ่อมบำรุง และใช้ สนับสนุนการดำเนินงาน ตั้งอยู่ที่ ตำบลบาง กุ้ง อำเภอเมืองสุราษฎร์ธานี จังหวัดสุราษฎร์ ธานี	สัญญาเช่า	N.A.	565.84	ใช้ในการดำเนินงาน
	อาคารโรงงาน บ่อบำบัดน้ำเสีย อาคาร สำนักงาน อาคารบ้านพัก และใช้สนับสนุน การดำเนินงาน ตั้งอยู่ที่ ตำบลเสวีียด อำเภอ ท่าฉาง จังหวัดสุราษฎร์ธานี	NBD	ไม่มี		ใช้ในการดำเนินงาน
	คลังรับฝากน้ำมันปาล์ม คลังสินค้าทั่วไป ลาน เทกอง ทำเทียบเรือ อาคารสำนักงาน อาคาร บ้านพัก และใช้สนับสนุนการดำเนินงาน ตั้งอยู่ที่ ตำบลบางกุ้ง อำเภอเมืองสุราษฎร์ ธานี จังหวัดสุราษฎร์ธานี	PKM	ไม่มี		ใช้ในการดำเนินงาน
	คลังรับฝากน้ำมันปาล์ม คลังสินค้าทั่วไป ลาน เทกอง ทำเทียบเรือ อาคารสำนักงาน อาคาร บ้านพัก และใช้สนับสนุนการดำเนินงาน ตำบลบางปะกง อำเภอบางปะกง จังหวัด ฉะเชิงเทรา	PKM	ไม่มี		ใช้ในการดำเนินงาน



ประเภททรัพย์สิน	ลักษณะทรัพย์สิน	กรรมสิทธิ์	ภาระผูกพัน	มูลค่าสุทธิ ณ วันที่ 30 มิ.ย. 67 (ล้านบาท)	การใช้ประโยชน์ ในทรัพย์สิน
3. เรือเดินทะเลและส่วน ปรับปรุง	เรือเดินทะเลสำหรับให้บริการการขนส่งสินค้า ทางเรือ	PCM	ไม่มี	159.29	ใช้ในการดำเนินงาน
4. เครื่องจักร และอุปกรณ์ เครื่องมือเครื่องใช้ โรงงาน	เครื่องจักร และอุปกรณ์เครื่องมือเครื่องใช้ โรงงานสำหรับผลิตสินค้า	NBD	ไม่มี	815.27	ใช้ในการดำเนินงาน
5. อุปกรณ์สำนักงานและ เครื่องใช้สำนักงาน	อุปกรณ์สำนักงานและเครื่องใช้สำนักงานที่ใช้ ในสำนักงานของกลุ่มบริษัท	กลุ่มบริษัท	ไม่มี	36.47	ใช้ในการดำเนินงาน
6. ยานพาหนะ	ยานพาหนะที่ใช้ในการดำเนินงาน	กลุ่มบริษัท	ไม่มี	143.08	ใช้ในการดำเนินงาน
7. งานระหว่างก่อสร้าง	สินทรัพย์ระหว่างก่อสร้างและติดตั้ง	กลุ่มบริษัท	ไม่มี	72.89	ใช้ในการดำเนินงาน
<b>รวมที่ดิน อาคาร เรือและอุปกรณ์ - สุทธิ</b>				<b>2,120.91</b>	
8. ที่ดินเพื่อโครงการใน อนาคต	โฉนดที่ดินรวม 32 แปลง ตั้งอยู่ที่ ตำบลบาง กุ้ง อำเภอมืองสุราษฎร์ธานี จังหวัดสุราษฎร์ ธานี รวมเนื้อที่ 88 - 3 - 66.01 ไร่	PKM	ไม่มี	127.74	ที่ดินเปล่า
<b>รวมที่ดินเพื่อโครงการในอนาคต</b>				<b>127.74</b>	
9. อสังหาริมทรัพย์เพื่อ การลงทุน	โฉนดที่ดิน 1 แปลง ตั้งอยู่ที่ตำบลหน้าน้อย อำเภอหาดใหญ่ จังหวัดสงขลา	PKM	ไม่มี	30.00	ที่ดินเปล่า
<b>รวมอสังหาริมทรัพย์เพื่อการลงทุน</b>				<b>30.00</b>	

### สิทธิประโยชน์การใช้

ณ วันที่ 30 มิถุนายน 2567 กลุ่มบริษัทมีสิทธิประโยชน์ใช้เท่ากับ 85.61 ล้านบาท โดยเป็นรายการสิทธิประโยชน์การใช้ที่เกิดจากการจัดทำสัญญาเช่าที่ดิน อาคาร ยานพาหนะ เพื่อใช้ในการประกอบธุรกิจที่มีอายุสัญญามากกว่า 1 ปี

### สิทธิประโยชน์ไม่มีตัวตนที่ใช้ในการประกอบธุรกิจ

ณ วันที่ 30 มิถุนายน 2567 กลุ่มบริษัทมีสิทธิประโยชน์ไม่มีตัวตนสุทธิเท่ากับ 16.86 ล้านบาท คือ โปรแกรมคอมพิวเตอร์ และโปรแกรมระหว่างติดตั้ง

## สัญญาสำคัญที่เกี่ยวข้องในการดำเนินธุรกิจ

### 1) สัญญาการขายสินค้า

<b>บริษัทที่ทำสัญญา</b>	: บริษัท นิว ไบโอดีเซล จำกัด (“ผู้ขาย”) ซึ่งเป็นบริษัทย่อยของ PCE ที่ประกอบธุรกิจหลัก
<b>บริษัท คู่ค้า ที่ ทำสัญญา</b>	: นิติบุคคลที่เป็นลูกค้านៃบริษัท (“ผู้ซื้อ”)
<b>ระยะเวลาสัญญา</b>	: ผู้ซื้อและผู้ขายจะกำหนดระยะเวลาสัญญาตามที่ตกลงกัน โดยแบ่งเป็น <ol style="list-style-type: none"><li>1. สัญญาที่มีระยะเวลาตามที่ตกลงกันไว้อย่างชัดเจน</li><li>2. สัญญาซื้อขายรายครั้ง (Spot)</li></ol>
<b>ผลิตภัณฑ์ที่จะซื้อขาย</b>	: ผู้ซื้อและผู้ขายจะกำหนดประเภทของผลิตภัณฑ์หรือสินค้า รายละเอียด คุณภาพ และมาตรฐานของสินค้า ที่จะทำการซื้อขายกันและกำหนดเวลาส่งมอบสินค้าในแต่ละคราวร่วมกัน
<b>ปริมาณซื้อขาย</b>	: <ul style="list-style-type: none"><li>■ ผู้ซื้อและผู้ขายตกลงกำหนดปริมาณสินค้าที่จะนำส่งในช่วงระยะเวลาสัญญา โดยอาจอ้างอิงตามสัดส่วนการผสมเมทิลเอสเทอร์ในน้ำมันดีเซลหมุนเร็วที่รัฐประกาศ</li><li>■ กรณีสัญญาซื้อขายที่มีระยะเวลาดำเนินการ ผู้ซื้ออาจเปลี่ยนแปลงปริมาณซื้อในช่วงเวลาได้ หากภาครัฐมีการเปลี่ยนแปลงกฎหมายหรือนโยบายที่กระทบต่อปริมาณการใช้สินค้าของผู้ซื้อ หรือกรณีที่มีเหตุสุดวิสัยที่กระทบต่อปริมาณความต้องการใช้สินค้าของผู้ซื้อ หรือกรณีที่ผู้ซื้อมีความต้องการสินค้ามากกว่าที่กำหนดไว้ โดยผู้ซื้อจะมีสิทธิแจ้งขอแก้ไขเปลี่ยนแปลงปริมาณการซื้อขายในแต่ละคราวโดยแจ้งให้ผู้ขายทราบเป็นลายลักษณ์อักษร</li></ul>
<b>ราคาผลิตภัณฑ์</b>	: กำหนดราคาผลิตภัณฑ์ที่ส่งมอบที่อ้างอิงจากต้นทุนการผลิตหรือราคาตลาดในกรณีต่างๆ ดังนี้ <ol style="list-style-type: none"><li>1. อ้างอิงตามสูตรการผลิตและค่าใช้จ่ายการผลิตของสินค้า หรือ</li><li>2. อ้างอิงตามราคาประกาศของหน่วยงานภาครัฐ กระทรวงพลังงาน</li></ol>
<b>เงื่อนไขอื่นที่สำคัญ</b>	: <ul style="list-style-type: none"><li>■ ผู้ซื้อและผู้ขายจะกำหนดสถานที่ส่งมอบสินค้ากัน โดยผู้ขายอาจเรียกเก็บค่าจัดส่งสินค้าเพิ่มเติมตามที่ตกลงกัน</li><li>■ ผู้ซื้อและผู้ขายกำหนดให้แต่ละฝ่ายจะต้องจัดซื้อหรือส่งมอบสินค้าให้ครบ ตามช่วงเวลาที่ตกลงกันในแต่ละคราว</li><li>■ กรณีสัญญาที่มีระยะเวลาตามที่ตกลงกัน<ol style="list-style-type: none"><li>1) เมื่อครบกำหนดอายุสัญญาตามที่ตกลงกันไว้ คู่สัญญาตกลงจะต่ออายุสัญญาออกไปได้อีก 1 คราว ตามระยะเวลาที่ตกลงกันและระบุไว้ในสัญญาอย่างชัดเจน เว้นแต่คู่สัญญาฝ่ายใดบอกกล่าวเป็นอย่างอื่นเป็นลายลักษณ์อักษรแก่อีกฝ่ายหนึ่งก่อนครบกำหนดอายุสัญญา 30 วัน</li><li>2) การเลิกและสิ้นสุดสัญญา</li></ol></li></ul>

	<ul style="list-style-type: none"> <li>- เมื่อคู่สัญญาฝ่ายหนึ่งฝ่ายใดประพฤติผิดสัญญาข้อหนึ่งข้อใด คู่สัญญาอีกฝ่ายหนึ่งจะแจ้งให้คู่สัญญาฝ่ายที่ประพฤติผิดทราบเป็นลายลักษณ์อักษร เพื่อดำเนินการแก้ไขให้ถูกต้องภายใน 30 วัน นับตั้งแต่วันที่ได้รับแจ้ง หากไม่ปฏิบัติหรือไม่สามารถแก้ไขได้ภายในเวลาดังกล่าว คู่สัญญาอีกฝ่ายหนึ่งสามารถบอกเลิกสัญญาได้ทันที และไม่ตัดสิทธิในการเรียกร้องค่าเสียหายตามสมควร</li> <li>- กรณีภาครัฐมีการเปลี่ยนแปลงกฎหมายหรือนโยบายที่กระทบต่อปริมาณการใช้สินค้าของผู้ซื้อเป็นผลให้ปริมาณการใช้สินค้าของผู้ซื้อลดลงอย่างมีนัยสำคัญ ผู้ซื้อ มีสิทธิลดปริมาณการซื้อขายหรือชะลอการซื้อขาย และ/หรือ ปฏิเสธการซื้อขาย และ/หรือ บอกเลิกสัญญานี้ก่อนครบกำหนดระยะเวลาของสัญญา โดยจะต้องแจ้งให้ทราบล่วงหน้าไม่น้อยกว่า 30 วันก่อนวันเลิกสัญญา โดยจะไม่มี การเรียกร้องค่าเสียหายใดๆ</li> <li>- ทั้งสองฝ่ายสามารถบอกเลิกสัญญาก่อนครบกำหนด โดยความยินยอมและเห็นชอบร่วมกันทั้งสองฝ่าย โดยจะไม่มี การเรียกร้องค่าเสียหายใดๆ</li> </ul>
--	--

## 2) สัญญาเช่าที่ดิน

ผู้ให้เช่า	: บริษัท พีเคที (สุราษฎร์) จำกัด
ผู้เช่า	: บริษัท เพชรศรีวิชัย จำกัด
ทรัพย์สินที่เช่า	: <u>สัญญาฉบับที่ 1</u> : ที่ดินรวม 9 แปลง ตั้งอยู่ที่ ตำบลบางกุ้ง อำเภอเมืองสุราษฎร์ธานี จังหวัดสุราษฎร์ธานี เนื้อที่ 20 – 2 – 95.80 ไร่ <u>สัญญาฉบับที่ 2</u> : ที่ดิน 1 แปลง ตั้งอยู่ที่ ตำบลบางกุ้ง อำเภอเมืองสุราษฎร์ธานี จังหวัดสุราษฎร์ธานี เนื้อที่ 1 – 0 – 40 ไร่
วัตถุประสงค์ในการเช่า	: ที่ตั้งอาคารสำนักงานใหญ่ และอู่ซ่อมบำรุง และใช้สนับสนุนการดำเนินงาน
ระยะเวลาเช่า	: 20 ปี ตั้งแต่วันที่ 1 กรกฎาคม 2565 ถึงวันที่ 30 มิถุนายน 2585
อัตราค่าเช่า	: <u>สัญญาฉบับที่ 1</u> : ค่าเช่า 2.48 ล้านบาทต่อปี และค่าตอบแทนสิทธิการเช่า 1.06 ล้านบาทต่อปี โดยชำระเป็นรายปี <u>สัญญาฉบับที่ 2</u> : ค่าเช่า 0.37 ล้านบาทต่อปี และค่าตอบแทนสิทธิการเช่า 0.16 ล้านบาทต่อปี โดยชำระเป็นรายปี โดยกำหนดปรับเพิ่มค่าเช่าร้อยละ 10 ทุกๆ 3 ปี ทั้งนี้ ค่าเช่าดังกล่าว อ้างอิงจากราคาประเมินค่าเช่าโดยบริษัท เอเจนซี ฟอร์ เรียลเอสเตท แอฟแฟร์ส จำกัด ผู้ประเมินราคาที่ได้รับความเห็นชอบจากสำนักงาน ก.ล.ต. ซึ่งมีนายสุรพงษ์ ตรีสกุล เลขที่ผู้ประเมิน วฒ.034 เป็นผู้ประเมินหลัก โดยได้เข้าประเมินราคาเมื่อวันที่ 19 พฤษภาคม 2564
เงื่อนไขอื่น ๆ	: <ul style="list-style-type: none"> <li>▪ ผู้ให้เช่าให้คำมั่นว่าก่อนสัญญาเช่าจะสิ้นสุดลง หากผู้เช่าประสงค์จะเช่าที่ดินที่เช่าต่อไปอีก ผู้ให้เช่าก็ยินดีที่จะให้เช่าต่อไปอีก 3 ครั้ง คราวละ 10 ปี โดยให้ผู้เช่าแจ้งความจำนงการขอต่ออายุสัญญาเช่าให้กับผู้ให้เช่าเป็นหนังสือล่วงหน้า โดยค่าเช่าดังกล่าวต้องได้รับการประเมินจากผู้ประเมินราคาทรัพย์สินที่ได้รับความเห็นชอบจากสำนักงาน ก.ล.ต.</li> <li>▪ อาคารสิ่งปลูกสร้างที่เป็นกรรมสิทธิ์ของผู้เช่า จากการก่อสร้างขึ้นบนที่ดินดังกล่าว ผู้เช่ามีสิทธินำพื้นที่ใช้สอยของอาคารออกให้เช่าได้ โดยระยะเวลาต้องไม่เกินกว่าอายุการเช่าที่ดินตามสัญญานี้</li> <li>▪ ผู้ให้เช่ายินยอมให้ผู้เช่าโอนกรรมสิทธิ์การเช่าตามสัญญานี้หรือให้เช่าช่วงทั้งหมด หรือ</li> </ul>

<p>บางส่วนได้ โดยไม่ต้องขอความยินยอมจากผู้ให้เช่า และผู้ให้เช่าตกลงยินยอมที่จะลงชื่อในเอกสารเพื่อให้การโอนสิทธิการเช่า หรือให้เช่าช่วงรวมทั้งการจดทะเบียนมีผลสมบูรณ์</p> <ul style="list-style-type: none"> <li>▪ หากผู้ให้เช่าประสงค์จะขายสิ่งปลูกสร้างที่เช่า ผู้ให้เช่าจะต้องแจ้งให้ผู้เช่าทราบพร้อมราคาข้อกำหนด หรือเงื่อนไข เพื่อให้ผู้เช่าเป็นผู้มีสิทธิซื้อสิ่งปลูกสร้างที่เช่าได้ก่อนผู้สนใจรายอื่น กรณีที่ผู้เช่าเห็นว่ราคาที่ผู้ให้เช่าเสนอสูงเกินไป ผู้เช่ามีสิทธิเจรจาต่อรองราคา และเงื่อนไขในการชำระราคา หากการเจรจาต่อรองไม่ได้ข้อยุติ หรือผู้เช่าไม่แจ้งความประสงค์ภายใน 90 วัน นับแต่วันที่ได้รับคำบอกกล่าว ผู้ให้เช่ามีสิทธินำสิ่งปลูกสร้างที่เช่าไปขายให้บุคคลอื่นได้ อย่างไรก็ตาม ในกรณีที่ผู้ให้เช่าจะขายสิ่งปลูกสร้างที่เช่าให้บุคคลอื่นในราคา และเงื่อนไขการชำระราคาที่ดีกว่า ผู้ให้เช่าจะต้องเสนอไปยังผู้เช่าอีกครั้งเพื่อพิจารณา โดยผู้เช่าจะต้องแจ้งความประสงค์จะซื้อไปยังผู้ให้เช่าภายในกำหนดระยะเวลาที่กล่าวข้างต้น</li> <li>▪ เมื่อครบกำหนดสัญญาเช่า หรือครบกำหนดการต่ออายุสัญญาเช่าคราวใดคราวหนึ่งแล้วแต่กรณี ผู้เช่าต้องทำการรื้อถอน อาคาร สิ่งปลูกสร้าง และเคลื่อนย้ายทรัพย์สิน เครื่องมือ และอุปกรณ์ทั้งปวงที่เป็นกรรมสิทธิ์ของผู้เช่าออกไปจากที่ดินที่เช่าให้เสร็จสิ้นภายใน 180 วัน ด้วยค่าใช้จ่ายของผู้เช่าเอง และส่งมอบที่ดินที่เช่าให้แก่ผู้ให้เช่าในสภาพคงเดิมและเป็นปกติที่ผู้ให้เช่าสามารถนำไปใช้ประโยชน์ได้ทันที</li> </ul>
---

### 3) สัญญาเช่าอาคาร

<b>ผู้ให้เช่า</b>	: บริษัท รสา เว็นเจอร์ส จำกัด (ไม่ได้เป็นบุคคลที่เกี่ยวข้องกับผู้ถือหุ้น กรรมการ และผู้บริหารของบริษัท)
<b>ผู้เช่า</b>	: บริษัท เพชรศรีวิชัย เอ็นเตอร์ไพรส์ จำกัด (มหาชน)
<b>ทรัพย์สินที่เช่า</b>	: พื้นที่ภายในอาคารสำนักงาน อาคารรสา ทุ ถนนเพชรบุรีตัดใหม่ แขวงมักกะสัน เขตราชเทวี กรุงเทพมหานคร
<b>วัตถุประสงค์ในการเช่า</b>	: ที่ตั้งสำนักงานกรุงเทพฯ
<b>ระยะเวลาเช่า</b>	: 3 ปี ตั้งแต่วันที่ 1 สิงหาคม 2565 ถึงวันที่ 31 กรกฎาคม 2568
<b>อัตราค่าเช่า</b>	: 67,830 บาทต่อเดือน
<b>เงื่อนไขอื่น ๆ</b>	: <ul style="list-style-type: none"> <li>▪ ผู้ให้เช่าให้ค้ำประกันว่าก่อนสัญญาเช่าจะสิ้นสุดลง หากผู้เช่าประสงค์จะเช่าอาคารสำนักงานต่อไปอีก ผู้ให้เช่าก็ยินดีที่จะให้เช่าต่อไปอีกคราวละ 3 ปี โดยผู้เช่าจะต้องแจ้งความประสงค์ให้แก่ผู้ให้เช่าเป็นลายลักษณ์อักษรไม่น้อยกว่า 180 วัน ก่อนครบกำหนดตามสัญญา โดยราคาค่าเช่า ค่าธรรมเนียมการบริการ และ เงื่อนไขพื้นที่จอดรถ จะมีการตกลงใหม่อีกครั้งระหว่างผู้เช่าและผู้ให้เช่า</li> <li>▪ หากผู้เช่ามีความประสงค์ต้องการต่อเติมหรือปรับปรุงพื้นที่เช่าในอาคาร จะต้องได้รับความยินยอมเป็นลายลักษณ์อักษรจากผู้ให้เช่า ผู้เช่าจะต้องรับผิดชอบในส่วนค่าใช้จ่ายในการต่อเติมหรือปรับปรุงพื้นที่เช่าอาคาร</li> <li>▪ หากสิ้นสุดสัญญาเช่า และผู้เช่ามีความประสงค์ไม่ต่ออายุสัญญาเช่า ผู้เช่าจะต้องดำเนินการรื้อถอนอุปกรณ์ติดตั้งที่มีการต่อเติมทั้งหมด โดยผู้เช่าจะเป็นผู้ออกค่าใช้จ่าย และส่งคืนพื้นที่เช่าให้อยู่ในสภาพมาตรฐานเดิม</li> <li>▪ ในกรณีที่ผู้ให้เช่าจะให้เช่าช่วงแก่บุคคลที่สาม ผู้ให้เช่าจะกระทำได้อีกก็ต่อเมื่อได้รับความยินยอมล่วงหน้าหรือได้รับอนุญาตจากผู้ให้เช่า โดยผู้เช่าช่วงจะต้องปฏิบัติตามเงื่อนไขที่ผู้ให้เช่าและผู้เช่าได้ตกลงกันตามสัญญาเช่าฉบับนี้</li> </ul>



## 4) สัญญากรรมธรรม์ประกันภัยความเสียหายทรัพย์สิน

<b>คู่สัญญา</b>	: บริษัท ทิพยประกันภัย จำกัด (มหาชน) บริษัทรับประกันภัยร่วม ดังนี้ <ul style="list-style-type: none"><li>▪ บริษัท ทิพยประกันภัย จำกัด (มหาชน) สัดส่วน 40%</li><li>▪ บริษัท กรุงเทพประกันภัย จำกัด (มหาชน) สัดส่วน 30%</li><li>▪ บริษัท ไทยไฟบูลย์ประกันภัย จำกัด (มหาชน) สัดส่วน 15%</li><li>▪ บริษัท เมืองไทยประกันภัย จำกัด (มหาชน) สัดส่วน 12%</li><li>▪ บริษัท นิวอินเดียนแอสซิวรันซ์ จำกัด (สาขาประเทศไทย) สัดส่วน 12%</li></ul>
<b>เลขที่กรมธรรม์</b>	: 14016-114-230035190
<b>วันที่ทำสัญญา</b>	: 7 มิถุนายน 2567
<b>สถานที่ตั้งทรัพย์สินที่เอาประกันภัย</b>	: เลขที่ 23 หมู่ 6 ตำบลเสวีต อำเภอท่าฉาง จังหวัดสุราษฎร์ธานี (โรงสกัด และโรงกลั่น) เลขที่ 41/9 หมู่ 1 ตำบลบางประกง อำเภอบางประกง จังหวัดฉะเชิงเทรา (โรงบรรจุ)
<b>ระยะเวลาประกันภัย</b>	: 470 วัน ตั้งแต่วันที่ 7 มิถุนายน 2567 ถึงวันที่ 20 กันยายน 2568
<b>ทุนประกันภัย</b>	: 839,478,746 บาท แบ่งเป็น <ul style="list-style-type: none"><li>▪ สิ่งปลูกสร้างตัวอาคาร (ไม่รวมฐานราก) อาคาร สิ่งปรับปรุงต่อเติมตัวอาคาร ระบบสาธารณูปโภค ระบบไฟฟ้า ระบบประปา แท็งค์น้ำ ศาลพระภูมิ เสาธง ระบบป้องกันอัคคีภัย และระบบสื่อสารรวมถึงทรัพย์สินที่อยู่ในความควบคุมดูแลของผู้เอาประกันภัยในฐานะผู้รักษาทรัพย์สินทั้งที่จัดเก็บไว้ภายใน และภายนอกอาคาร 181,626,050 บาท</li><li>▪ เครื่องจักรและอุปกรณ์ เครื่องมือ เฟอร์นิเจอร์ เครื่องตกแต่งติดตั้งเครื่องใช้สำนักงาน ระบบปรับอากาศ คอมพิวเตอร์ และแล็ปท็อป (ภายในสถานที่เอาประกันภัย) อุปกรณ์อำนวยความสะดวก ระบบรักษาความปลอดภัย และทรัพย์สินอื่นๆ ที่อยู่ในความควบคุมดูแลของผู้เอาประกันภัยในฐานะผู้รักษาทรัพย์สิน 657,852,696 บาท</li></ul>
<b>ผู้เอาประกัน</b>	: บริษัท นิว ไบโอดีเซล จำกัด
<b>ผู้รับผลประโยชน์</b>	: เจ้าหนี้สถาบันการเงิน วงเงิน 695,519,795.13 บาท บริษัท นิว ไบโอดีเซล จำกัดวงเงิน 143,958,950.60 บาท

<b>คู่สัญญา</b>	: บริษัท ไทยไฟบูลย์ประกันภัย จำกัด (มหาชน)
<b>เลขที่กรมธรรม์</b>	: 1600003242-24N10
<b>วันที่ทำสัญญา</b>	: 21 มิถุนายน 2567
<b>สถานที่ตั้งทรัพย์สินที่เอาประกันภัย</b>	: 99/19 หมู่ที่ 4 ตำบลบางกุ้ง อำเภอเมืองสุราษฎร์ธานี จังหวัดสุราษฎร์ธานี
<b>ระยะเวลาประกันภัย</b>	: 1 ปี ตั้งแต่วันที่ 21 มิถุนายน 2567 ถึงวันที่ 21 มิถุนายน 2568
<b>ทุนประกันภัย</b>	: 50,400,000 บาท แบ่งเป็น <ul style="list-style-type: none"><li>▪ สิ่งปลูกสร้างตัวอาคาร (ไม่รวมฐานราก) รวมส่วนต่อเติมปรับปรุงอาคาร และสาธารณูปโภคต่างๆ 39,200,000 บาท</li><li>▪ เฟอร์นิเจอร์ เครื่องตกแต่งติดตั้งเครื่องใช้สำนักงาน 9,200,000 บาท</li><li>▪ สต็อกสินค้า 2,000,000 บาท</li></ul>
<b>ผู้เอาประกัน</b>	: บริษัท เพชรศรีวิชัย จำกัด





<b>ผู้รับผลประโยชน์</b>	: เจ้าหนี้สถาบันการเงิน
<b>คู่สัญญา</b>	: บริษัท กรุงเทพประกันภัย จำกัด (มหาชน) และบริษัท ทิพยประกันภัย จำกัด (มหาชน)
<b>เลขที่กรมธรรม์</b>	: 724 – 01551 – 119 และ 14016 – 114 – 240009840
<b>วันที่ทำสัญญา</b>	: 5 มกราคม 2567
<b>สถานที่ตั้งทรัพย์สินที่เอาประกันภัย</b>	: <u>สถานที่ตั้ง 1</u> : 121/10 (โฉนดเลขที่ 8617) ทำเทียบเรือจังหวัดสุราษฎร์ธานี ตำบลบางกุ้ง อำเภอเมืองสุราษฎร์ธานี จังหวัดสุราษฎร์ธานี <u>สถานที่ตั้ง 2</u> : ทำเทียบเรือบางปะกง โฉนดเลขที่ 3289 3291 5946 6343 6344 6345 6346 ถนนบางนา – ตราด ตำบลบางปะกง อำเภอบางปะกง จังหวัดฉะเชิงเทรา
<b>ระยะเวลาประกันภัย</b>	: 1 ปี ตั้งแต่วันที่ 5 มกราคม 2567 ถึงวันที่ 5 มกราคม 2568
<b>ทุนประกันภัย</b>	: 296,408,665 บาท แบ่งเป็น <u>สถานที่ตั้ง 1</u> : 158,198,665 บาท <u>สถานที่ตั้ง 2</u> : 138,240,000 บาท
<b>ผู้เอาประกัน</b>	: บริษัท พี.เค.มารีน เทรตติ้ง จำกัด
<b>ผู้รับผลประโยชน์</b>	: เจ้าหนี้สถาบันการเงิน

<b>คู่สัญญา</b>	: บริษัท กรุงเทพประกันภัย จำกัด (มหาชน) และบริษัท ทิพยประกันภัย จำกัด (มหาชน)
<b>เลขที่กรมธรรม์</b>	: 623 – 01551 – 1046 และ 14016 – 114 – 230060460
<b>วันที่ทำสัญญา</b>	: 20 กันยายน 2566
<b>สถานที่ตั้งทรัพย์สินที่เอาประกันภัย</b>	: 121/4-5 หมู่ 4 ถนนสุราษฎร์-นครศรี ตำบลบางกุ้ง อำเภอเมืองสุราษฎร์ธานี จังหวัดสุราษฎร์ธานี
<b>ระยะเวลาประกันภัย</b>	: 1 ปี ตั้งแต่วันที่ 20 กันยายน 2566 ถึงวันที่ 20 กันยายน 2567
<b>ทุนประกันภัย</b>	: 440,000,000 บาท แบ่งเป็น บริษัท กรุงเทพประกันภัย จำกัด (มหาชน) : 220,000,000 บาท บริษัท ทิพยประกันภัย จำกัด (มหาชน) : 220,000,000 บาท
<b>ผู้เอาประกัน</b>	: บริษัท พี.เค.มารีน เทรตติ้ง จำกัด
<b>ผู้รับผลประโยชน์</b>	: เจ้าหนี้สถาบันการเงิน

##### 5) สัญญากรมธรรม์ประกันภัยรถยนต์

<b>คู่สัญญา</b>	: บริษัท กรุงเทพประกันภัย จำกัด (มหาชน)
<b>ระยะเวลาประกันภัย</b>	: 1 ปี



<b>รายละเอียดกรมธรรม์</b>	: รวม 290 กรมธรรม์ (รวมหัวลากและหางพ่วง) ความรับผิดชอบต่อบุคคลภายนอก 1) ความเสียหายต่อชีวิต ร่างกาย หรืออนามัยเฉพาะส่วนเกินวงเงินสูงสุดตาม พ.ร.บ. ▪ 500,000 บาท/คน ▪ 10,000,000 บาท/ครั้ง 2) ความเสียหายต่อทรัพย์สิน ▪ 1,000,000 บาท/ครั้ง
<b>ผู้เอาประกัน</b>	: บริษัท เพชรศรีวิชัย จำกัด
<b>ผู้รับผลประโยชน์</b>	: บริษัท เพชรศรีวิชัย จำกัด

## 6) สัญญากรมธรรม์ประกันภัยคุ้มครองผู้ประสบภัยจากรถ

<b>คู่สัญญา</b>	: บริษัท กรุงเทพประกันภัย จำกัด (มหาชน) / บริษัท วิริยะประกันภัย จำกัด (มหาชน)
<b>ระยะเวลาประกันภัย</b>	: 1 ปี
<b>รายละเอียดกรมธรรม์</b>	: รวม 290 กรมธรรม์ (รวมหัวลากและหางพ่วง) จำนวนเงินคุ้มครองผู้ประสบภัย 1) 80,000 บาทต่อหนึ่งคน สำหรับความเสียหายต่อร่างกายหรืออนามัย 2) 500,000 บาทต่อหนึ่งคน สำหรับการเสียชีวิต หรือทุพพลภาพถาวรสิ้นเชิง 3) 200,000 บาท ถึง 500,000 บาท ต่อหนึ่งคน สำหรับทุพพลภาพอย่างถาวร หรือการสูญเสียอวัยวะ
<b>ผู้เอาประกัน</b>	: บริษัท เพชรศรีวิชัย จำกัด
<b>ผู้รับผลประโยชน์</b>	: บริษัท เพชรศรีวิชัย จำกัด

## 7) สัญญากรมธรรม์ประกันภัยความรับผิดชอบต่อบุคคลอื่น (Protection and Indemnity Insurance: P&amp;I Insurance)

<b>คู่สัญญา</b>	: Shipowner's Asia Pte limited
<b>วันที่ทำสัญญา</b>	: 20 กุมภาพันธ์ 2567
<b>ระยะเวลาประกันภัย</b>	: 1 ปี ตั้งแต่ 20 กุมภาพันธ์ 2567 ถึง 20 กุมภาพันธ์ 2568
<b>ทุนประกันภัย</b>	: 68,950 ดอลลาร์สหรัฐ หรือประมาณ 2.56 ล้านบาท
<b>รายละเอียดกรมธรรม์</b>	: รวม 13 กรมธรรม์ 1. เรืออินเตอร์มารีน 2. เรือเคทีพี 3 3. เรือเคทีพี 4 4. เรือเคทีพี 1 5. เรือเคทีพี 2 6. เรือพีพีเอ็น 1 7. เรือพีพีเอ็น 2 8. เรือพีพีเอ็น 3



	<p>9. เรือพีพีเอ็น 4</p> <p>10. เรือพีพีเอ็น 5</p> <p>11. เรือพีพีเอ็น 6</p> <p>12. เรือพีพีเอ็น 7</p> <p>13. เรือพีพีเอ็น 8</p>
--	--

**8) สัญญากรมธรรม์ประกันภัยทรัพย์สินทางทะเล (MARINE HULL INSURANCE) เรือและทรัพย์สินที่ติดตั้งอยู่กับตัวเรือ**

<b>คู่สัญญา</b>	: บริษัท ทิพยประกันภัย จำกัด (มหาชน)																																															
<b>วันที่ทำสัญญา</b>	: 21 กรกฎาคม 2566																																															
<b>ระยะเวลาประกันภัย</b>	: 1 ปี ตั้งแต่ 21 กรกฎาคม 2567 ถึง 21 กรกฎาคม 2568																																															
<b>รายละเอียดกรมธรรม์</b>	<table border="1"> <thead> <tr> <th style="background-color: #003366; color: white;">ชื่อเรือ</th> <th style="background-color: #003366; color: white;">พื้นที่เอาประกันภัย</th> <th style="background-color: #003366; color: white;">ทุนประกันภัย</th> </tr> </thead> <tbody> <tr> <td>เรืออินเตอร์มารีน</td> <td>ประเทศไทยและประเทศสิงคโปร์ (Near Coastal Voyage Limit)</td> <td>15,200,000 บาท</td> </tr> <tr> <td>เรือเคทีพี 3</td> <td>น่านน้ำประเทศไทยเท่านั้น</td> <td>51,600,000 บาท</td> </tr> <tr> <td>เรือเคทีพี 4</td> <td>น่านน้ำประเทศไทยเท่านั้น</td> <td>55,840,000 บาท</td> </tr> <tr> <td>เรือเคทีพี 1</td> <td>น่านน้ำประเทศไทยเท่านั้น</td> <td>38,240,000 บาท</td> </tr> <tr> <td>เรือเคทีพี 2</td> <td>น่านน้ำประเทศไทยเท่านั้น</td> <td>30,400,000 บาท</td> </tr> <tr> <td>เรือพีพีเอ็น 1</td> <td>น่านน้ำประเทศไทยเท่านั้น</td> <td>8,000,000 บาท</td> </tr> <tr> <td>เรือพีพีเอ็น 2</td> <td>น่านน้ำประเทศไทยเท่านั้น</td> <td>8,000,000 บาท</td> </tr> <tr> <td>เรือพีพีเอ็น 3</td> <td>น่านน้ำประเทศไทยเท่านั้น</td> <td>8,000,000 บาท</td> </tr> <tr> <td>เรือพีพีเอ็น 4</td> <td>น่านน้ำประเทศไทยเท่านั้น</td> <td>8,000,000 บาท</td> </tr> <tr> <td>เรือพีพีเอ็น 5</td> <td>น่านน้ำประเทศไทยเท่านั้น</td> <td>8,000,000 บาท</td> </tr> <tr> <td>เรือพีพีเอ็น 6</td> <td>น่านน้ำประเทศไทยเท่านั้น</td> <td>8,000,000 บาท</td> </tr> <tr> <td>เรือพีพีเอ็น 7</td> <td>น่านน้ำประเทศไทยเท่านั้น</td> <td>8,000,000 บาท</td> </tr> <tr> <td>เรือพีพีเอ็น 8</td> <td>น่านน้ำประเทศไทยเท่านั้น</td> <td>4,800,000 บาท</td> </tr> <tr> <td style="text-align: right;"><b>รวม</b></td> <td></td> <td><b>252,080,000 บาท</b></td> </tr> </tbody> </table>			ชื่อเรือ	พื้นที่เอาประกันภัย	ทุนประกันภัย	เรืออินเตอร์มารีน	ประเทศไทยและประเทศสิงคโปร์ (Near Coastal Voyage Limit)	15,200,000 บาท	เรือเคทีพี 3	น่านน้ำประเทศไทยเท่านั้น	51,600,000 บาท	เรือเคทีพี 4	น่านน้ำประเทศไทยเท่านั้น	55,840,000 บาท	เรือเคทีพี 1	น่านน้ำประเทศไทยเท่านั้น	38,240,000 บาท	เรือเคทีพี 2	น่านน้ำประเทศไทยเท่านั้น	30,400,000 บาท	เรือพีพีเอ็น 1	น่านน้ำประเทศไทยเท่านั้น	8,000,000 บาท	เรือพีพีเอ็น 2	น่านน้ำประเทศไทยเท่านั้น	8,000,000 บาท	เรือพีพีเอ็น 3	น่านน้ำประเทศไทยเท่านั้น	8,000,000 บาท	เรือพีพีเอ็น 4	น่านน้ำประเทศไทยเท่านั้น	8,000,000 บาท	เรือพีพีเอ็น 5	น่านน้ำประเทศไทยเท่านั้น	8,000,000 บาท	เรือพีพีเอ็น 6	น่านน้ำประเทศไทยเท่านั้น	8,000,000 บาท	เรือพีพีเอ็น 7	น่านน้ำประเทศไทยเท่านั้น	8,000,000 บาท	เรือพีพีเอ็น 8	น่านน้ำประเทศไทยเท่านั้น	4,800,000 บาท	<b>รวม</b>		<b>252,080,000 บาท</b>
ชื่อเรือ	พื้นที่เอาประกันภัย	ทุนประกันภัย																																														
เรืออินเตอร์มารีน	ประเทศไทยและประเทศสิงคโปร์ (Near Coastal Voyage Limit)	15,200,000 บาท																																														
เรือเคทีพี 3	น่านน้ำประเทศไทยเท่านั้น	51,600,000 บาท																																														
เรือเคทีพี 4	น่านน้ำประเทศไทยเท่านั้น	55,840,000 บาท																																														
เรือเคทีพี 1	น่านน้ำประเทศไทยเท่านั้น	38,240,000 บาท																																														
เรือเคทีพี 2	น่านน้ำประเทศไทยเท่านั้น	30,400,000 บาท																																														
เรือพีพีเอ็น 1	น่านน้ำประเทศไทยเท่านั้น	8,000,000 บาท																																														
เรือพีพีเอ็น 2	น่านน้ำประเทศไทยเท่านั้น	8,000,000 บาท																																														
เรือพีพีเอ็น 3	น่านน้ำประเทศไทยเท่านั้น	8,000,000 บาท																																														
เรือพีพีเอ็น 4	น่านน้ำประเทศไทยเท่านั้น	8,000,000 บาท																																														
เรือพีพีเอ็น 5	น่านน้ำประเทศไทยเท่านั้น	8,000,000 บาท																																														
เรือพีพีเอ็น 6	น่านน้ำประเทศไทยเท่านั้น	8,000,000 บาท																																														
เรือพีพีเอ็น 7	น่านน้ำประเทศไทยเท่านั้น	8,000,000 บาท																																														
เรือพีพีเอ็น 8	น่านน้ำประเทศไทยเท่านั้น	4,800,000 บาท																																														
<b>รวม</b>		<b>252,080,000 บาท</b>																																														
<b>ผู้เอาประกัน</b>	: บริษัท พี.ซี.มารีน (1992) จำกัด																																															
<b>ผู้รับผลประโยชน์</b>	: บริษัท พี.ซี.มารีน (1992) จำกัด																																															

**เครื่องหมายการค้า**

ณ วันที่ 30 มิถุนายน 2567 กลุ่มบริษัทมีเครื่องหมายการค้าที่ขึ้นทะเบียนแล้ว 3 รายการ โดยมีรายละเอียด ดังนี้

ภาพเครื่องหมายการค้า	ประเภทสินค้า / บริการ	กรรมสิทธิ์	เลขทะเบียน	วันที่สิ้นสุด
	น้ำมันปาล์มโอเลอิน	NBD	201108875	13 กันยายน 2571
	น้ำมันปาล์มโอเลอิน	NBD	201106702	13 กันยายน 2571
	น้ำมันพืชใช้ทำอาหาร	NBD	211123956	7 พฤษภาคม 2573

หมายเหตุ: บริษัทได้จดทะเบียนเครื่องหมายการค้า “ศรีวิชัย” และ “มังกรทอง” สำหรับการทำการตลาดสินค้าน้ำมันพืชเพื่อการบริโภคในอนาคต



## 9) สัญญาทางการเงิน

ณ วันที่ 30 มิถุนายน 2567 กลุ่มบริษัทมีวงเงินสินเชื่อกับสถาบันการเงินในประเทศ มีรายละเอียดโดยสรุปดังนี้

**บริษัท ปาโก้เทรดดิ้ง จำกัด (“PACO”)****สถาบันการเงินแห่งที่ 1**

ประเภทวงเงิน	อายุสัญญา / วันสิ้นสุดสัญญา	วงเงิน (ล้านบาท)	ภาระหนี้ ณ วันที่ 30 มิ.ย. 67	อัตราดอกเบี้ย / ค่าธรรมเนียม	หลักประกัน / ผู้ค้ำประกัน
วงเงินสินเชื่อหมุนเวียน (P/N Stock)	--	1,600.00	--	MMR	<b>หลักประกัน</b> - ที่ดินคลังสินค้า PKM จ.สุราษฎร์ธานี โฉนดเลขที่ 9251,9291,9611,10110,22211,71009,9661 เนื้อที่ 56-1-93.9 ไร่ กรรมสิทธิ์ บจก.พี.เค.มารีน เทรดดิ้ง - ที่ดินท่าเทียบเรือ PKM จ.สุราษฎร์ธานี โฉนดเลขที่ 8617 เนื้อที่ 60-2-26.4 ไร่ กรรมสิทธิ์ บจก.พี.เค.มารีน เทรดดิ้ง - ที่ดินคลังสินค้า PKM อ.บางปะกง โฉนดเลขที่ 3289,3291,5946,6343-6346,39757 เนื้อที่ 13-1-37 ไร่ กรรมสิทธิ์ บจก.พี.เค.มารีน เทรดดิ้ง <b>ผู้ค้ำประกัน</b> - นายประกิต ประสิทธิ์ศุภผล และนางประภาพรณ ประสิทธิ์ศุภผล ค้ำประกันร่วมกันวงเงินรวม 3,550 ล้านบาท - บจก.พี.เค.มารีน เทรดดิ้ง ค้ำประกันวงเงินรวม 2,600 ล้านบาท ทั้งนี้ ณ วันที่ 31 ธ.ค. 2566 สถาบันการเงินส่งหนังสือแจ้งมายังบริษัทจะดำเนินการเปลี่ยนผู้ค้ำประกันจากนายประกิตฯ และนางประภาพรณฯ เป็น PCE ในวันที่ซื้อขายหลักทรัพย์วันแรกในตลาดหลักทรัพย์ และมีเอกสารแจ้งยกเลิกการค้ำประกันจากทุกสถาบันการเงิน
วงเงินสินเชื่อหมุนเวียน (P/N)	--	600.00	370.00	MMR	
วงเงิน Packing Credit	--	1,000.00	--	MMR	
วงเงิน Forward Contract	--	800.00	326.45 <sup>1</sup>		

หมายเหตุ: /1 PACO ใช้วงเงิน Forward Contract ร่วมกับวงเงินของ PCM ซึ่งมีวงเงินอีก 700.00 ล้านบาท จึงมียอดวงเงิน Forward Contract ร่วมกันเท่ากับ 1,500.00 ล้านบาท

**สถาบันการเงินแห่งที่ 2**



ประเภทวงเงิน	อายุสัญญา / วันสิ้นสุดสัญญา	วงเงิน (ล้านบาท)	ภาระหนี้ ณ วันที่ 30 มิ.ย. 67	อัตราดอกเบี้ย / ค่าธรรมเนียม	หลักประกัน / ผู้ค้ำประกัน
วงเงินสินเชื่อเบิกเกินบัญชี (O/D)	--	25.00	--	MOR	<b>หลักประกัน</b> - สวนปาล์ม โฉนดเลขที่ 4690-4722, 4911-19, 5616-20, 9194. เนื้อที่ 576-0-55.4 ไร่ กรรมสิทธิ์ นายประกิต ประสิทธิ์ศุภผล - ที่ดินโฉนดเลขที่ 21595, 21596, 35870, 35871, 35877 เนื้อที่ 31-0-14 ไร่ กรรมสิทธิ์ นายประกิต ประสิทธิ์ศุภผล - ที่ดินทางเข้าคลัง PKM จ.สุราษฎร์ธานี โฉนดเลขที่ 44747 เนื้อที่ 27-1-91 ไร่ กรรมสิทธิ์ บจก.พี.เค. มารีน เทรดคิง <b>ผู้ค้ำประกัน</b> - นายประกิต ประสิทธิ์ศุภผล และนางประภาพรณ ประสิทธิ์ศุภผล ค้ำประกัน 2,825 ล้านบาท - บมจ.เพชรศรีวิชัย เอ็นเตอร์ไพรส์ ค้ำประกัน 2,825 ล้านบาท ทั้งนี้ ณ วันที่ 31 ธ.ค. 2566 สถาบันการเงินแจ้งว่าจะพิจารณาเปลี่ยนผู้ค้ำประกันจากนายประกิต และนางประภาพรณฯ เป็น PCE ภายหลังจาก PCE เข้าจดทะเบียนในตลาดหลักทรัพย์ฯ
วงเงินสินเชื่อเบิกเกินบัญชี (O/D Buyer)	--	200.00	--	MOR	
วงเงินสินเชื่อหมุนเวียน (P/N) / วงเงิน Packing Credit	--	800.00	400.00	MMR	
วงเงิน Forward Contract	--	1,800.00	69.48		

## สถาบันการเงินแห่งที่ 3

ประเภทวงเงิน	อายุสัญญา / วันสิ้นสุดสัญญา	วงเงิน (ล้านบาท)	ภาระหนี้ ณ วันที่ 30 มิ.ย. 67	อัตราดอกเบี้ย / ค่าธรรมเนียม	หลักประกัน / ผู้ค้ำประกัน
วงเงินสินเชื่อเบิกเกินบัญชี (O/D)	--	10.00	--	MOR	<b>หลักประกัน</b> - เงินสดค้ำประกัน 39.50 ล้านบาท <b>ผู้ค้ำประกัน</b> - นายประกิต ประสิทธิ์ศุภผล และนางประภาพรณ ประสิทธิ์ศุภผล ค้ำประกันร่วมกันวงเงินรวม 239 ล้านบาท - นายประกิต ประสิทธิ์ศุภผล และนางประภาพรณ ประสิทธิ์ศุภผล ค้ำประกันร่วมกันวงเงินรวม 42 ล้านบาท - นายประกิต ประสิทธิ์ศุภผล และนางประภาพรณ ประสิทธิ์ศุภผล ค้ำประกันร่วมกันวงเงินรวม 42 ล้านบาท
วงเงิน Loan Revolving / Factoring / Packing Credit	--	187.00	--	MLR	
วงเงิน Forward Contract	--	42.00 ล้านเหรียญ สหรัฐฯ	--		



ประเภทวงเงิน	อายุสัญญา / วันสิ้นสุดสัญญา	วงเงิน (ล้านบาท)	ภาระหนี้ ณ วันที่ 30 มิ.ย. 67	อัตราดอกเบี้ย ค่าธรรมเนียม	หลักประกัน / ผู้ค้ำประกัน
					<ul style="list-style-type: none"> <li>- บจก.พีเค มารีน เทรตดิ่ง ค่าประกันวงเงินรวม 239 ล้านบาท</li> <li>- บจก.พีเค มารีน เทรตดิ่ง ค่าประกันวงเงินรวม 42 ล้านเหรียญสหรัฐฯ</li> </ul> <p>ทั้งนี้ ณ วันที่ 31 ธ.ค. 2566 สถาบันการเงินแจ้งว่าจะพิจารณาเปลี่ยนผู้ค้ำประกันจากนายประภิตฯ และนางประภาพรณฯ เป็น PCE ภายหลังจาก PCE เข้าจดทะเบียนในตลาดหลักทรัพย์ฯ</p>

## สถาบันการเงินแห่งที่ 4

ประเภทวงเงิน	อายุสัญญา / วันสิ้นสุดสัญญา	วงเงิน (ล้านบาท)	ภาระหนี้ ณ วันที่ 30 มิ.ย. 67	อัตราดอกเบี้ย ค่าธรรมเนียม	หลักประกัน / ผู้ค้ำประกัน
วงเงินสินเชื่อหมุนเวียน (P/N)	--	200.00	--	MLR	<u>หลักประกัน</u>
วงเงิน Packing Credit		50.00	--	MLR	<u>ผู้ค้ำประกัน</u>
		100.00	--	MLR	- PCE ค่าประกันเต็มวงเงิน (350 ล้านบาท และ 30 ล้านเหรียญสหรัฐฯ)
วงเงิน Forward Contract	--	30.00 ล้าน เหรียญ สหรัฐฯ	14.42 ล้าน เหรียญ สหรัฐฯ		

## บริษัท นิว ไบโอดีเซล จำกัด (“NBD”)

## สถาบันการเงินแห่งที่ 1

ประเภทวงเงิน	อายุสัญญา / วันสิ้นสุดสัญญา	วงเงิน (ล้านบาท)	ภาระหนี้ ณ วันที่ 30 มิ.ย. 67	อัตราดอกเบี้ย ค่าธรรมเนียม	หลักประกัน / ผู้ค้ำประกัน
วงเงิน Loan 1 - เงินกู้ยืมระยะสั้น (Bridging	1 ปี	516.00	370.00	Fixed	<u>หลักประกัน</u>



ประเภทวงเงิน	อายุสัญญา / วันสิ้นสุดสัญญา	วงเงิน (ล้านบาท)	ภาระหนี้ ณ วันที่ 30 มิ.ย. 67	อัตราดอกเบี้ย ค่าธรรมเนียม	หลักประกัน / ผู้ค้ำประกัน
Loan) และแปลงเป็นเงินกู้ยืมระยะยาวเมื่อครบกำหนด - เงินกู้ยืมระยะยาว เพื่อชำระคืนเงินกู้ยืมระยะสั้น (Bridging Loan)	(31 ก.ค. 2567)  2 ปี 11 เดือน			MLR	- NBD ใช้เงินสดค้ำประกัน 515.88 ล้านบาท - บจก.พีซีอีพี โฮลดิ้ง ใช้เงินสดค้ำประกัน 400.00 ล้านบาท - ที่ดินรวม 4 แปลง โฉนดเลขที่ 8997, 8999, 12133, 13041 เนื้อที่รวม 167-0-90.4 ไร่ กรรมสิทธิ์ บจก.นิว ไบโอดีเซล - เครื่องจักร ทะเบียน 51-401-211-0001 ถึง 0012 (12 เครื่อง) 275 ล้านบาท - เครื่องจักร ทะเบียน 61-401-211-0001 ถึง 0026 (26 เครื่อง) 485 ล้านบาท
วงเงิน Loan 2	7 เดือน นับจากวันเบิกเงินกู้งวดแรก	84.00	--	MLR	ผู้ค้ำประกัน
วงเงินสินเชื่อเบิกเกินบัญชี (O/D)	--	25.00	--	MOR	- นายประกิต ประสิทธิ์ศุภผล ค้ำประกันวงเงิน 1,706.66 ล้านบาท และนางประภาพรพรณ ประสิทธิ์ศุภผล ค้ำประกันวงเงิน 834.02 ล้านบาท
วงเงินสินเชื่อหมุนเวียน (P/N)	--	800.00	545.00	MMR	- บมจ.เพชรศรีวิชัย เอ็นเตอร์ไพรส์ ค้ำประกัน 600 ล้านบาท
วงเงินสินเชื่อหมุนเวียน (P/N Stock)	--	400.00	140.00	MMR	<u>เงื่อนไขที่สำคัญในสัญญา (วงเงิน Loan 1 และ Loan 2)</u> - ปี 2566 จนถึง ปี 2567 จะต้องดำรงอัตราส่วนหนี้สินต่อทุน (Debt to Equity Ratio) ในอัตราไม่เกิน 3 เท่า ปี 2568 เป็นต้นไป จะต้องดำรงอัตราส่วนหนี้สินต่อทุน (Debt to Equity Ratio) ในอัตราไม่เกิน 2 เท่า
วงเงิน Forward Contract	--	160.00	39.60		- ดำรงอัตราส่วนความสามารถในการชำระหนี้ (Debt Service Coverage Ratio) (ถ้าไร้ออกดอกเบี่ยภาษีเงินได้ ค่าเสื่อมราคาและค่าใช้จ่ายตัดจ่าย หาดด้วยภาระหนี้เงินต้นและดอกเบี้ยที่ถึงกำหนดชำระ ใน 1 ปี) ในอัตราไม่ต่ำกว่า 1.2 เท่า
วงเงินสินเชื่อค้ำประกัน (L/G)	--	2.00	1.98		ทั้งนี้ ณ วันที่ 31 ธ.ค. 2566 สถาบันการเงินส่งหนังสือแจ้งมายังบริษัทว่าจะดำเนินการเปลี่ยนผู้ค้ำประกันจากนายประกิตฯ และนางประภาพรพรณฯ เป็น PCE ในวันที่หุ้นสามัญของ PCE เข้าซื้อขายหลักทรัพย์เป็นวันแรกในตลาดหลักทรัพย์ และมีเอกสารแจ้งยกเลิกการค้ำประกันจากทุกสถาบันการเงิน
	--	5.85	5.88		สำหรับหลักประกันที่ บจก.พีซีอีพี โฮลดิ้ง ให้เป็นเงินสดค้ำประกัน 400.00 ล้านบาท สถาบันการเงินจะปลดภาระค้ำประกันให้ภายหลังจาก PCE เข้าจดทะเบียนในตลาดหลักทรัพย์
	--	10.00	10.0		

## สถาบันการเงินแห่งที่ 2





ประเภทวงเงิน	อายุสัญญา / วันสิ้นสุดสัญญา	วงเงิน (ล้านบาท)	ภาระหนี้ ณ วันที่ 30 มิ.ย. 67	อัตราดอกเบี้ย / ค่าธรรมเนียม	หลักประกัน / ผู้ค้ำประกัน
วงเงิน Loan Revolving / Factoring	--	500.00	4.77	MLR	<p><u>หลักประกัน</u></p> <ul style="list-style-type: none"> <li>- เงินสดค้ำประกัน 80.00 ล้านบาท</li> </ul> <p><u>ผู้ค้ำประกัน</u></p> <ul style="list-style-type: none"> <li>- นายประกิต ประสิทธิ์ศุภผล และนางประภาพรณ ประสิทธิ์ศุภผล ค้ำประกันร่วมกันวงเงินรวม 500.00 ล้านบาท</li> </ul> <p>ทั้งนี้ ณ วันที่ 31 ธ.ค. 2566 สถาบันการเงินแจ้งว่าจะพิจารณาเปลี่ยนผู้ค้ำประกันจากนายประกิตฯ และนางประภาพรณฯ เป็น PCE ภายหลังจาก PCE เข้าจดทะเบียนในตลาดหลักทรัพย์ฯ</p>

**บริษัท เพชรศรีวิชัย จำกัด (“PC”)****สถาบันการเงินแห่งที่ 1**

ประเภทวงเงิน	อายุสัญญา / วันสิ้นสุดสัญญา	วงเงิน (ล้านบาท)	ภาระหนี้ ณ วันที่ 30 มิ.ย. 67	อัตราดอกเบี้ย / ค่าธรรมเนียม	หลักประกัน / ผู้ค้ำประกัน
วงเงินสินเชื่อเบิกเกินบัญชี (O/D)	--	4.50	--	MOR	<p><u>หลักประกัน</u></p> <ul style="list-style-type: none"> <li>- ที่ดิน 2 แปลง โฉนดเลขที่ 9363, 37582 เนื้อที่รวม 10-0-94.7 ไร่ กรรมสิทธิ์ นายประกิต ประสิทธิ์ศุภผล</li> </ul> <p><u>ผู้ค้ำประกัน</u></p> <ul style="list-style-type: none"> <li>- นายประกิต ประสิทธิ์ศุภผล ค้ำประกันวงเงิน 4.50 ล้านบาท</li> </ul>
สินเชื่อ Leasing	--	8.22	7.15	ตามระเบียบที่ธนาคารกำหนด	<ul style="list-style-type: none"> <li>- นายประกิต ประสิทธิ์ศุภผล ค้ำประกันวงเงิน 9.88 ล้านบาท</li> </ul> <p>ทั้งนี้ ณ วันที่ 31 ธ.ค. 2566 สถาบันการเงินแจ้งว่าจะพิจารณาเปลี่ยนผู้ค้ำประกันจากนายประกิตฯ และนางประภาพรณฯ เป็น PCE ภายหลังจาก PCE เข้าจดทะเบียนในตลาดหลักทรัพย์ฯ</p>

**สถาบันการเงินแห่งที่ 2**



ประเภทวงเงิน	อายุสัญญา / วันสิ้นสุดสัญญา	วงเงิน (ล้านบาท)	ภาระหนี้ ณ วันที่ 30 มิ.ย. 67	อัตราดอกเบี้ย / ค่าธรรมเนียม	หลักประกัน / ผู้ค้ำประกัน
สัญญากู้ยืมระยะยาว	16 ม.ค. 67 ระยะเวลา 5 ปี	100.00	--	MLR	<u>หลักประกัน</u> - ดำเนินการจดทะเบียนหลักประกันทางธุรกิจบนยานพาหนะ โดยมีวงเงินเป็นประกันสูงสุดไม่น้อยกว่า 125.00 ล้านบาท <u>ผู้ค้ำประกัน</u> - PCE ค้ำประกันเต็มวงเงิน 100.00 ล้านบาท

**บริษัท พี.ซี.มารีน (1992) จำกัด (“PCM”)****สถาบันการเงินแห่งที่ 1**

ประเภทวงเงิน	อายุสัญญา / วันสิ้นสุดสัญญา	วงเงิน (ล้านบาท)	ภาระหนี้ ณ วันที่ 30 มิ.ย. 67	อัตราดอกเบี้ย / ค่าธรรมเนียม	หลักประกัน / ผู้ค้ำประกัน
วงเงินร่วม Forward Contract	--	700.00	-- /1		<u>หลักประกัน</u> - เงินสดค้ำประกัน 12.60 ล้านบาท <u>ผู้ค้ำประกัน</u> - นายประกิต ประสิทธิ์ศุภผล และนางประภาพรรณ ประสิทธิ์ศุภผล ค้ำประกันร่วมกันวงเงินรวม 264.00 ล้านบาท - บจก.พี.เค.มารีน เทรดดิง และบจก.ปาโก้เทรดดิง ค้ำประกันร่วมกันวงเงินรวม 12.00 ล้านบาท ทั้งนี้ ณ วันที่ 31 ธ.ค. 2566 สถาบันการเงินส่งหนังสือแจ้งมายังบริษัทว่าจะดำเนินการเปลี่ยนผู้ค้ำประกันจากนายประกิตฯ และนางประภาพรรณฯ เป็น PCE ในวันที่หุ้นสามัญของ PCE เข้าซื้อขายหลักทรัพย์เป็นวันแรกในตลาดหลักทรัพย์ฯ และมีเอกสารแจ้งยกเลิกการค้ำประกันจากทุกสถาบันการเงิน

หมายเหตุ: /1 PCM ใช้วงเงิน Forward Contract ร่วมกับวงเงินของ PACO ซึ่งมีวงเงินอีก 700.00 ล้านบาท จึงมียอดวงเงิน Forward Contract ร่วมกันเท่ากับ 1,500.00 ล้านบาท

**บริษัท พี.เค.มารีน (เทรดดิง) จำกัด (“PKM”)****สถาบันการเงินแห่งที่ 1**



ประเภทวงเงิน	อายุสัญญา / วันสิ้นสุดสัญญา	วงเงิน (ล้านบาท)	ภาระหนี้ ณ วันที่ 30 มิ.ย. 67	อัตราดอกเบี้ย / ค่าธรรมเนียม	หลักประกัน / ผู้ค้ำประกัน
วงเงินสินเชื่อค้ำประกัน (L/G)	--	80.00	13.90	ตามระเบียบที่ธนาคารกำหนด	<p><u>หลักประกัน</u></p> <ul style="list-style-type: none"><li>- เงินสดค้ำประกัน 24.00 ล้านบาท</li></ul> <p><u>ผู้ค้ำประกัน</u></p> <ul style="list-style-type: none"><li>- นายประกิต ประสิทธิ์สุภผล และนางประภาพรณ ประสิทธิ์สุภผล ค้ำประกันร่วมกันวงเงินรวม 56.00 ล้านบาท</li><li>- บจก.ป่าโก้เทรดดิ้ง, บจก.เพชรศรีวิชัย, บจก.พีซีมารีน ค้ำประกันให้ บจก.พีเคมารีน วงเงิน 80.00 ล้านบาท</li><li>- บจก.พีเคมารีน, บจก.เพชรศรีวิชัย, บจก.พีซีมารีน ค้ำประกันให้ บจก.ป่าโก้เทรดดิ้ง วงเงิน 80.00 ล้านบาท</li><li>- บจก.พีเคมารีน, บจก.ป่าโก้เทรดดิ้ง, บจก.พีซีมารีน ค้ำประกันให้ บจก.เพชรศรีวิชัย วงเงิน 80.00 ล้านบาท</li><li>- บจก.พีเคมารีน, บจก.ป่าโก้เทรดดิ้ง, บจก.เพชรศรีวิชัย ค้ำประกันให้ บจก.พีซีมารีน วงเงิน 80.00 ล้านบาท</li></ul> <p>ทั้งนี้ ณ วันที่ 31 ธ.ค. 2566 สถาบันการเงินส่งหนังสือแจ้งมายังบริษัทว่าจะดำเนินการเปลี่ยนผู้ค้ำประกันจากนายประกิตฯ และนางประภาพรณฯ เป็น PCE ในวันที่หุ้นสามัญของ PCE เข้าซื้อขายหลักทรัพย์เป็นวันแรกในตลาดหลักทรัพย์ และมีเอกสารแจ้งยกเลิกการค้ำประกันจากทุกสถาบันการเงิน</p>



บริษัท เพชรศรีวิชัย เอ็นเตอร์ไพรส์ จำกัด (มหาชน)  
PETCHSRIVICHAI ENTERPRISE PUBLIC COMPANY LIMITED

---

เอกสารแนบ 5  
นโยบายและแนวปฏิบัติการค้ากับดูแลกิจการ (ฉบับเต็ม)  
และจรรยาบรรณธุรกิจ (ฉบับเต็ม)

## นโยบายการกำกับดูแลกิจการที่ดี

บริษัทตระหนักถึงความสำคัญของการดำเนินงานตามหลักการการกำกับดูแลกิจการที่ดี (Good Corporate Governance) อย่างต่อเนื่อง โดยเล็งเห็นว่าการกำกับดูแลกิจการที่ดี ไม่เพียงสร้างความเชื่อมั่นในการดำเนินกิจการของบริษัทต่อผู้ถือหุ้น นักลงทุน สถาบันการเงิน ลูกค้า คู่ค้า ตลอดจนผู้มีส่วนได้เสียอื่น ๆ แต่ยังแสดงถึงการมีระบบบริหารจัดการที่มีประสิทธิภาพ โปร่งใส และสามารถตรวจสอบได้ ซึ่งเป็นถือเป็นหลักสำคัญที่จำเป็นต่อการเติบโตทางธุรกิจอย่างยั่งยืน โดยสามารถสร้างมูลค่าให้กับผู้ถือหุ้นในระยะยาว การพัฒนาสังคม ตลอดจนการดูแลรับผิดชอบต่อผู้มีส่วนได้เสียกลุ่มต่างๆ เพื่อการก้าวขึ้นเป็นผู้นำในกลุ่มธุรกิจประเภทเดียวกัน

จากความมุ่งมั่นดังกล่าว คณะกรรมการบริษัทจึงได้จัดวางหลักเกณฑ์/แนวปฏิบัติเพื่อให้บริษัท ผู้บริหารและพนักงาน ทุกระดับมีแนวทางในการปฏิบัติงานด้วยมาตรฐานขั้นสูงอย่างทั่วถึงเป็นลายลักษณ์อักษรภายใต้ “นโยบายการกำกับดูแลกิจการที่ดี บริษัท เพชรศรีวิชัย เอ็นเตอร์ไพรส์ จำกัด (มหาชน) และบริษัทในเครือ” ลงนามโดยประธานกรรมการและประกาศใช้ทั่วทั้งองค์กร

นโยบายดังกล่าวกำหนดให้มีการติดตามเพื่อปรับปรุงเพื่อให้สอดคล้องกับกับแนวทางของตลาดหลักทรัพย์แห่งประเทศไทย ซึ่งอาจมีการเปลี่ยนแปลงในอนาคตเพื่อให้สอดคล้องกับสภาพการที่เปลี่ยนแปลงไป อันจะส่งเสริมให้บริษัทเป็นองค์กรที่มีประสิทธิภาพทั้งในการดำเนินธุรกิจ การกำกับดูแลกิจการที่ดี การบริหารจัดการที่เป็นเลิศเป็นไปตามมาตรฐานสากล อีกทั้งเพื่อส่งเสริมให้ผู้มีส่วนได้เสียมีความเชื่อมั่นในการดำเนินธุรกิจของบริษัทมากยิ่งขึ้น ซึ่งนโยบายดังกล่าวได้จัดทำให้ครอบคลุมหลักการสำคัญของบริษัทจดทะเบียนของตลาดหลักทรัพย์แห่งประเทศไทยทั้ง 8 หลักปฏิบัติ ดังนี้

หลักปฏิบัติ 1 ตระหนักถึงบทบาทและความรับผิดชอบของคณะกรรมการในฐานะผู้นำองค์กรที่สร้างคุณค่าให้แก่กิจการอย่างยั่งยืน (Establish Clear Leadership Role and Responsibilities of the Board)

หลักปฏิบัติ 2 กำหนดวัตถุประสงค์และเป้าหมายหลักของกิจการที่เป็นไปเพื่อความยั่งยืน (Define Objectives that Promote Sustainable Value Creation)

หลักปฏิบัติ 3 เสริมสร้างคณะกรรมการที่มีประสิทธิผล (Strengthen Board Effectiveness)

หลักปฏิบัติ 4 สรรหาและพัฒนาผู้บริหารระดับสูงและการบริหารบุคลากร (Ensure Effective CEO and People Management)

หลักปฏิบัติ 5 ส่งเสริมนวัตกรรมและการประกอบธุรกิจอย่างมีความรับผิดชอบต่อสังคม (Nurture Innovation and Responsible Business)

หลักปฏิบัติ 6 ดูแลให้มีระบบการบริหารความเสี่ยงและการควบคุมภายในที่เหมาะสม (Strengthen Effective Risk Management and Internal Control)

หลักปฏิบัติ 7 รักษาความน่าเชื่อถือทางการเงินและการเปิดเผยข้อมูล (Ensure Disclosure and Financial Integrity)

หลักปฏิบัติ 8 สนับสนุนการมีส่วนร่วมและการสื่อสารกับผู้ถือหุ้น (Ensure Engagement and Communication with Shareholders)

## ขอบเขต

นโยบายการกำกับกิจการที่ดี ฉบับนี้ ครอบคลุมการบังคับใช้กับบริษัท เพชรศรีวิชัย เอ็นเตอร์ไพรส์ จำกัด (มหาชน) และบริษัทในเครือ ประกอบด้วย บริษัท นิวไบโอดีเซล จำกัด, บริษัท พี.เค.มารีน เทรดดิ้ง จำกัด, บริษัท พี.ซี.มารีน (1992) จำกัด, บริษัท เพชรศรีวิชัย จำกัด และ บริษัท ปาโก้เทรดดิ้ง จำกัด

## หลักปฏิบัติที่ 1 ตระหนักถึงบทบาทและความรับผิดชอบของคณะกรรมการบริษัทในฐานะผู้นำองค์กรที่สร้างคุณค่าให้แก่กิจการอย่างยั่งยืน (Establish Clear Leadership Role and Responsibilities of the Board)

### หลักปฏิบัติ 1.1

บริษัทตระหนักถึงความสำคัญของบทบาท และความรับผิดชอบของกรรมการในฐานะผู้นำที่มีหน้าที่กำกับดูแล เพื่อให้องค์กรมีการบริหารจัดการที่ดี จึงได้มีการกำหนดอำนาจและความรับผิดชอบของกรรมการไว้เพื่อเป็นแนวทางการปฏิบัติ ซึ่งครอบคลุมถึงการกำหนดวัตถุประสงค์ แผนกลยุทธ์ นโยบายการดำเนินงาน รวมไปถึงการจัดสรรทรัพยากรสำคัญของบริษัท เพื่อให้เกิดประสิทธิภาพสูงสุด ตรงตามวัตถุประสงค์ และบรรลุเป้าหมายโดยรวมขององค์กร ทั้งนี้ยังมีหน้าที่คอยติดตามผลงานเพื่อวิเคราะห์ประเมินผลจากรายงานผลการดำเนินงานอย่างเต็มความสามารถ และคอยควบคุมดูแลให้อยู่ภายใต้กฎระเบียบของบริษัทรวมถึงไม่ขัดต่อกฎหมาย

### หลักปฏิบัติ 1.2

คณะกรรมการของบริษัท ยึดหลักการกำกับดูแลกิจการที่ดีเพื่อนำไปสู่ Governance Outcome มุ่งเน้นแนวทางการดำเนินงานเพื่อให้องค์กรเจริญเติบโตอย่างยั่งยืน โดยบริษัทมีการจัดทำ Code of Conduct เพื่อกำหนดแนวทางปฏิบัติไว้เป็นลายลักษณ์อักษร และเผยแพร่ให้ผู้มีส่วนได้เสียได้รับทราบ คณะกรรมการบริหารกิจการโดยมุ่งหวังให้องค์กรสามารถแข่งขันได้ มีผลประกอบการที่ดี ดำเนินธุรกิจโดยคำนึงถึง 3 มิติสำคัญ อันได้แก่ ผลกระทบต่อเศรษฐกิจ เป็นประโยชน์ต่อสังคมภายในและภายนอกบริษัท รวมถึงพัฒนาผลิตภัณฑ์ที่เป็นมิตรต่อสิ่งแวดล้อมเพื่อการเติบโตอย่างมั่นคงในระยะยาว มีความสามารถในการปรับเปลี่ยนธุรกิจ ปรับตัวได้ภายใต้สภาวะการแข่งขันที่มีการเปลี่ยนแปลงอยู่ตลอดเวลา นอกจากนี้มีการกำกับให้บริษัทประกอบธุรกิจอย่างมีจริยธรรม เคารพสิทธิ มีความรับผิดชอบต่อผู้มีส่วนได้เสียและผู้ถือหุ้น

### หลักปฏิบัติ 1.3

บริษัทมีการพิจารณากำหนดให้คณะกรรมการ รวมถึงหน่วยงานตรวจสอบภายในทำงานร่วมกันในการกำกับดูแลให้การดำเนินงานของบริษัทเป็นไปตามกฎหมาย กฎเกณฑ์ พระราชบัญญัติบริษัทมหาชน พระราชบัญญัติหลักทรัพย์และตลาดหลักทรัพย์ และข้อบังคับต่างๆ ที่เกี่ยวข้องกับการดำเนินงาน เช่น ข้อบังคับ มติที่ประชุมผู้ถือหุ้น รวมถึงกรรมการมีการกำหนดให้พนักงานทุกคนของบริษัทปฏิบัติหน้าที่ที่ได้รับมอบหมาย

ด้วยความระมัดระวังการดำเนินงานตามขั้นตอนกระบวนการอนุมัติการดำเนินงานที่กำหนดไว้อย่างเคร่งครัด เช่น การลงทุน การทำรายการกับบุคคลที่เกี่ยวข้องกัน การจ่ายเงินปันผล หรือการทำธุรกรรมที่ส่งผลกระทบต่อบริษัทอย่างมีนัยสำคัญ เป็นต้น โดยให้คำนึงผลประโยชน์ของบริษัทและผู้มีส่วนได้เสียเป็นที่ตั้ง มีความซื่อสัตย์สุจริต

### หลักปฏิบัติ 1.4

เพื่อให้คณะกรรมการเข้าใจในขอบเขตความรับผิดชอบของตนเอง จึงได้มีการจัดทำกฎบัตรของคณะกรรมการหรือนโยบายกำกับดูแลกิจการของคณะกรรมการ เพื่อใช้เป็นแนวทางในการปฏิบัติหน้าที่ และระบุความรับผิดชอบของกรรมการ และกรรมการผู้จัดการไว้เป็นลายลักษณ์อักษรอย่างชัดเจน ทั้งนี้คณะกรรมการมีหน้าที่ติดตามและดูแลการปฏิบัติหน้าที่ของฝ่ายบริหารให้เป็นไปตามที่ได้รับมอบหมายไว้ โดยบริษัทกำหนดให้มีการทบทวนกฎบัตรกรรมการเป็นประจำอย่างน้อยปีละครั้ง เพื่อเป็นการปรับให้มีความสอดคล้องกับกลยุทธ์การดำเนินงานของบริษัท

## แนวปฏิบัติ

คณะกรรมการบริษัท ถือเป็นหัวใจสำคัญของการกำกับดูแลกิจการที่ดี ซึ่งประกอบด้วยผู้ทรงคุณวุฒิในสาขาต่างๆ ที่มีความเชี่ยวชาญ มีประสบการณ์ มีภาวะผู้นำ มีความเป็นอิสระในการตัดสินใจ การแสดงความรับผิดชอบต่อหน้าที่ และผลการปฏิบัติงานของคณะกรรมการจึงเป็นหลักสำคัญของการกำกับดูแลกิจการที่ดีเพื่อสร้างประโยชน์สูงสุดให้แก่ บริษัท โดยคณะกรรมการคณะกรรมการบริษัท ต้องปฏิบัติหน้าที่ด้วยความซื่อสัตย์สุจริต โปร่งใส รอบคอบระมัดระวัง และเข้าถึง

บทบาทหน้าที่ความรับผิดชอบที่อยู่บนพื้นฐานของกฎหมาย ข้อกำหนด กฎเกณฑ์ ข้อบังคับบริษัท มติที่ประชุม ผู้ถือหุ้น และหลักการกำกับดูแลกิจการที่ดี ไม่กระทำการใดๆที่เป็นที่ขัดแย้งกับผลประโยชน์ของบริษัท เพื่อให้ผู้ถือหุ้น และนักลงทุนเกิดความมั่นใจ

ฝ่ายบริหารจึงได้กำหนดหน้าที่ความรับผิดชอบของคณะกรรมการบริษัท คณะกรรมการชุดย่อยต่างๆ แยกออกจากหน้าที่และความรับผิดชอบของฝ่ายบริหารอย่างชัดเจน โดยพิจารณาให้สอดคล้องกับ ระเบียบ ข้อบังคับ และแนวทางการกำกับดูแลกิจการที่ดีของกลุ่มบริษัท รวมถึงสภาพแวดล้อมทางธุรกิจต่างๆ ที่เปลี่ยนแปลงไป โดยจัดทำในรูปแบบของนโยบายการกำกับดูแลกิจการที่ดีของกลุ่มบริษัท ประมวลจริยบรรณทางธุรกิจ และจริยบรรณของกรรมการ ผู้บริหาร และพนักงานบริษัท รวมถึงได้จัดทำเป็นกฎบัตรคณะกรรมการชุดย่อยทุกคณะ ซึ่งแนวปฏิบัติดังกล่าวระบุถึงองค์ประกอบ และคุณสมบัติทั่วไป ความรู้ความชำนาญเฉพาะด้านของกรรมการบริษัทที่จำเป็นต้องมี คุณสมบัติของกรรมการอิสระ วาระการดำรงตำแหน่งและการพ้นจากตำแหน่ง หลักเกณฑ์การดำเนินงานของคณะกรรมการบริษัท กรอบอำนาจหน้าที่ และความรับผิดชอบ การบริหารการประชุมและการออกเสียงลงคะแนนในที่ประชุมของคณะกรรมการบริษัท/คณะกรรมการชุดย่อยต่างๆ ดังนี้

### 1. คณะกรรมการบริษัท

คณะกรรมการของบริษัทประกอบด้วยบุคคลซึ่งมีความรู้ความสามารถ และเป็นผู้มีบทบาทสำคัญในการกำหนดนโยบายของบริษัท โดยร่วมกับผู้บริหารระดับสูง วางแผนการดำเนินงานทั้งระยะสั้นและระยะยาวตลอดจนกำหนด นโยบายการเงิน การบริหารความเสี่ยง การกำกับดูแลกิจการ ตรวจสอบและประเมินผล การดำเนินงานของบริษัท และผลการปฏิบัติงานของกรรมการบริหารให้เป็นไปตามแผนที่วางไว้อย่างอิสระ

#### องค์ประกอบของคณะกรรมการบริษัท

- คณะกรรมการบริษัท (Board of Director) ประกอบด้วย ประธานกรรมการบริษัท กรรมการที่เป็นผู้บริหาร กรรมการที่ไม่เป็นผู้บริหาร และกรรมการอิสระ โดยมีองค์ประกอบที่สำคัญดังนี้
- คณะกรรมการบริษัท ได้จัดให้มีจำนวนกรรมการที่เหมาะสมกับขนาดกิจการของบริษัท โดยประกอบด้วยกรรมการบริษัทจำนวน 9 ท่าน แบ่งเป็น กรรมการที่เป็นผู้บริหารจำนวน 4 ท่าน และกรรมการที่ไม่เป็นผู้บริหารจำนวน 5 ท่าน รวมกรรมการตรวจสอบจำนวน 4 ท่าน ซึ่งมีกรรมการอย่างน้อย หนึ่งท่านมีประสบการณ์ด้านบัญชีและการเงิน
- คณะกรรมการบริษัท ประกอบด้วยกรรมการที่ไม่เป็นผู้บริหาร (Non-Executive Director) เพื่อปฏิบัติหน้าที่ถ่วงดุลระหว่างกรรมการที่ไม่เป็นผู้บริหารกับกรรมการที่มีส่วนร่วมบริหารงาน (Executive Director) ในจำนวนนี้มีอย่างน้อย 1 ใน 3 ของจำนวนกรรมการทั้งหมด ต้องเป็นกรรมการ ที่เป็นอิสระ

ทั้งนี้คณะกรรมการบริษัทได้แต่งตั้งเลขานุการบริษัทเพื่อให้มีหน้าที่และความรับผิดชอบตาม พระราชบัญญัติ หลักทรัพย์และตลาดหลักทรัพย์ อย่างไรก็ตามในอนาคตบริษัทอาจสรรหาคณะอนุกรรมการ อื่นๆ ขึ้นมาปฏิบัติงานตามที่ได้รับมอบหมายเพื่อแบ่งเบาภาระการบริหารงานของคณะกรรมการบริษัท

#### คุณสมบัติของคณะกรรมการบริษัท

คณะกรรมการบริษัท (Board of Director) ประกอบด้วยผู้ทรงคุณวุฒิในสาขาต่างๆ ที่มีความเชี่ยวชาญ มีประสบการณ์ มีภาวะความเป็นผู้นำ โดยมีคุณสมบัติที่สำคัญดังนี้

- กรรมการบริษัทต้องมีคุณสมบัติ และไม่มีลักษณะต้องห้ามตามพระราชบัญญัติบริษัทมหาชนจำกัด พ.ศ. 2535 หรือกฎหมายอื่นๆที่เกี่ยวข้อง ตลอดจนข้อกำหนดของตลาดหลักทรัพย์ และ สำนักงาน ก.ล.ต. และ ข้อบังคับของบริษัท
- กรรมการบริษัทต้องเป็นผู้ทรงคุณวุฒิ มีความรู้ความสามารถ มีประสบการณ์ที่เป็นประโยชน์ต่อการดำเนินธุรกิจของบริษัท
- กรรมการบริษัทต้องมีภาวะผู้นำ วิสัยทัศน์ และมีความอิสระในการตัดสินใจ เพื่อประโยชน์สูงสุดของบริษัท และผู้ถือหุ้นโดยรวม

- กรรมการบริษัทต้องมีความรับผิดชอบที่จะปฏิบัติหน้ากรรมการ และสามารถอุทิศเวลาในการปฏิบัติหน้าที่ กรรมการของบริษัทได้อย่างเต็มที่ ตลอดจนมีความรับผิดชอบต่อผู้ถือหุ้นโดยสม่ำเสมอ และตัดสินใจด้วยความระมัดระวัง เพื่อรักษาผลประโยชน์ของบริษัท
- กรรมการบริษัทต้องปฏิบัติหน้าที่ด้วยความซื่อสัตย์ สุจริต มีจริยธรรม ภายใต้กรอบของกฎหมาย ตลอดจนแนวทางการกำกับดูแลกิจการที่ดีและจริยธรรมธุรกิจ

#### วาระการดำรงตำแหน่งของคณะกรรมการบริษัท

วาระการดำรงตำแหน่งของกรรมการบริษัทได้กำหนดให้เป็นไปตามพระราชบัญญัติบริษัทมหาชนจำกัด พ.ศ. 2535 และข้อบังคับของบริษัท กล่าวคือในการประชุมผู้ถือหุ้นสามัญประจำปีทุกครั้ง ให้กรรมการบริษัทออกจากตำแหน่ง จำนวนหนึ่งในสาม หรือจำนวนใกล้เคียงที่สุดกับจำนวนหนึ่งในสามของจำนวนกรรมการในขณะนั้น โดยกรรมการที่พ้นจากตำแหน่งอาจได้รับการพิจารณาเสนอชื่อต่อที่ประชุมผู้ถือหุ้นพิจารณาเลือกให้กลับเข้ามา รับตำแหน่งได้ สำหรับกรรมการตรวจสอบนั้น กรรมการตรวจสอบแต่ละท่านจะมีวาระการดำรงตำแหน่งคราวละ 3 ปี ทั้งนี้ กรรมการตรวจสอบอาจได้รับการแต่งตั้งต่อไปตามวาระที่คณะกรรมการบริษัทอนุมัติ แต่ไม่ใช้การต่อวาระ โดยอัตโนมัติ

#### บทบาท หน้าที่ และความรับผิดชอบของคณะกรรมการบริษัท

คณะกรรมการบริษัท ได้แต่งตั้งกรรมการชุดย่อยต่างๆ เพื่อช่วยพิจารณากลับกรองการดำเนินงานที่สำคัญ อยากรอบคอบ และมีประสิทธิภาพ ซึ่งจะเป็นการส่งเสริมและสนับสนุนให้การดำเนินงานโดยรวมของบริษัทบรรลุตามวัตถุประสงค์และสอดคล้องกับหลักการกำกับดูแลกิจการที่ดี โดยคณะกรรมการบริษัทได้ อนุมัติกฎบัตร ของคณะกรรมการชุดย่อยแต่ละคณะ โดยมีการกำหนดขอบเขตอำนาจหน้าที่และความรับผิดชอบของกรรมการแต่ละชุดไว้อย่างชัดเจน ดังนี้

- ปฏิบัติหน้าที่ให้เป็นไปตามกฎหมาย วัตถุประสงค์ และข้อบังคับของบริษัท ตลอดจนมติที่ประชุมผู้ถือหุ้น ด้วยความซื่อสัตย์ สุจริต และระมัดระวังรักษาผลประโยชน์ของบริษัท
- กำหนดวิสัยทัศน์ นโยบาย และทิศทางการดำเนินงานของบริษัท และกำกับควบคุม ดูแลฝ่ายจัดการให้เป็นไปตามนโยบายและแผนงานที่กำหนดไว้ อย่างมีประสิทธิภาพและประสิทธิผลเพื่อเพิ่มมูลค่าสูงสุดทางเศรษฐกิจให้แก่กิจการ และความมั่งคั่งสูงสุดให้แก่ผู้ถือหุ้น
- ติดตามผลการดำเนินงานให้เป็นไปตามนโยบายและเป้าหมายในการดำเนินธุรกิจ ทั้งนี้จะต้องกำหนดตัวชี้วัดที่ชัดเจนเพื่อใช้เป็นแนวทางในการปฏิบัติงาน โดยพิจารณาความเป็นไปได้และความสมเหตุสมผล นอกจากนี้จะต้องมีการทบทวนนโยบาย และการปฏิบัติตามนโยบายอย่างสม่ำเสมอ
- พิจารณาเรื่องความขัดแย้งทางผลประโยชน์อย่างรอบคอบ พิจารณาการทำรายการที่อาจมีความขัดแย้ง ทางผลประโยชน์ โดยมีแนวทางที่ชัดเจนและเป็นไปเพื่อผลประโยชน์ของบริษัท และผู้ถือหุ้นโดยรวมเป็นสำคัญ สำหรับผู้มีส่วนได้เสียจะไม่มีส่วนร่วมในการตัดสินใจพร้อมทั้งกำกับดูแลให้มีการปฏิบัติตามข้อกำหนดเกี่ยวกับขั้นตอนการดำเนินการ และการเปิดเผยข้อมูลของรายการที่อาจมีความขัดแย้งทางผลประโยชน์อย่างถูกต้อง ครบถ้วน มีมาตรฐานและโปร่งใส
- กำหนดอำนาจอนุมัติในการทำธุรกรรม และการดำเนินการต่างๆที่เกี่ยวข้องกับงานของบริษัทให้กับคณะบุคคลหรือบุคคลตามความเหมาะสมและให้เป็นไปตามกฎหมายที่เกี่ยวข้อง โดยจัดทำเป็นคู่มืออำนาจดำเนินการ และให้มีการทบทวนอย่างน้อยปีละ 1 ครั้ง
- จัดให้มีระบบบัญชี ระบบการประมวลผลข้อมูล รายงานทางการเงินและการสอบบัญชี ที่เชื่อถือได้ รวมทั้งดูแลกระบวนการในการประเมินความเหมาะสมของระบบควบคุมภายใน ตลอดจนจัดให้มีบุคคล หรือหน่วยงานที่มีอิสระในการปฏิบัติหน้าที่เป็นผู้รับผิดชอบ ในการตรวจสอบระบบควบคุมดังกล่าวและมีการทบทวนระบบต่างๆ อย่างสม่ำเสมอ
- กำหนดนโยบายด้านการบริหารความเสี่ยงให้ครอบคลุมทั้งองค์กร โดยให้แต่ละฝ่ายเป็นผู้ปฏิบัติตาม นโยบาย และรายงานให้คณะกรรมการทราบเป็นประจำ



- จัดให้มีการทบทวน หรือประเมินประสิทธิภาพของ การจัดการความเสี่ยงอย่างสม่ำเสมอ และในทุกๆระยะเวลาที่พบว่าระดับความเสี่ยงมีการเปลี่ยนแปลง ตลอดจนให้ความสำคัญกับสัญญาณเตือนภัยล่วงหน้าและรายการที่ผิดปกติต่างๆ
- แต่งตั้งคณะกรรมการหรือบุคคลใดๆเพื่อทำหน้าที่ดูแลติดตามและควบคุมการบริหารงานของบริษัท ในเรื่องที่เป็นสาระสำคัญภายใต้การควบคุมของคณะกรรมการบริษัท รวมทั้งประเมินผลการปฏิบัติงานและพิจารณาคำตอบแทนของคณะกรรมการหรือบุคคลดังกล่าว หรือมอบอำนาจให้คณะกรรมการ หรือบุคคลดังกล่าวมีอำนาจตามที่คณะกรรมการเห็นสมควรและภายในระยะเวลาที่คณะกรรมการเห็นสมควร ซึ่งคณะกรรมการบริษัทอาจยกเลิก เพิกถอน เปลี่ยนแปลง หรือแก้ไขอำนาจนั้นๆ ได้
- เว้นแต่เรื่องต่อไปนี้จะกระทำได้อีกเมื่อได้รับอนุมัติจากที่ประชุมผู้ถือหุ้นก่อน ทั้งนี้กำหนดให้รายการที่กรรมการหรือบุคคลที่อาจมีความขัดแย้งมีส่วนได้เสีย หรืออาจมีความขัดแย้งทางผลประโยชน์อื่นใดกับบริษัทหรือบริษัทย่อยให้กรรมการซึ่งมีส่วนได้เสียในเรื่องนั้นไม่มีสิทธิออกเสียงลงคะแนนในเรื่องนั้น
  - เรื่องที่กฎหมายกำหนดให้ต้องได้มติที่ประชุมผู้ถือหุ้น
  - การทำรายการที่กรรมการมีส่วนได้เสียและอยู่ในข่ายที่กฎหมาย หรือข้อกำหนดของตลาดหลักทรัพย์ระบุให้ต้องได้รับอนุมัติจากที่ประชุมผู้ถือหุ้น
  - นอกจากนั้นในกรณีดังต่อไปนี้จะต้องได้รับความเห็นชอบจากที่ประชุมคณะกรรมการและที่ประชุมผู้ถือหุ้นด้วยคะแนนเสียงไม่น้อยกว่า 3 ใน 4 ของจำนวนเสียงทั้งหมดของผู้ถือหุ้นที่เข้าประชุม และมีสิทธิออกเสียงลงคะแนน
  - การขายหรือโอนกิจการของบริษัททั้งหมดหรือบางส่วนที่สำคัญให้แก่บุคคลอื่น
  - การรับซื้อหรือรับโอนกิจการของบริษัทมหาชนอื่นหรือบริษัทเอกชนมาเป็น ของ บริษัท
  - การทำ แก้ไข หรือเลิกสัญญา เกี่ยวกับการให้เข้ากิจการของบริษัททั้งหมด หรือบางส่วนที่สำคัญ การมอบหมายให้บุคคลอื่นเข้าจัดการธุรกิจของบริษัทหรือการรวมกิจการกับบุคคลอื่น โดยมี วัตถุประสงค์จะแบ่งกำไรขาดทุนกัน
  - การออกหุ้นใหม่เพื่อชำระแก่เจ้าหนี้ของบริษัท ตามโครงการแปลงหนี้เป็นทุน
  - การลดทุนจดทะเบียนของบริษัท โดยการลดจำนวนหุ้น หรือลดมูลค่าหุ้น
  - การเพิ่มทุน การลดทุน การออกหุ้นกู้ การควบหรือเลิกบริษัท
  - เรื่องอื่นใดตามที่กำหนดไว้ภายใต้บทบัญญัติของกฎหมายว่าด้วยหลักทรัพย์ และ/หรือข้อกำหนด ของตลาดหลักทรัพย์แห่งประเทศไทยให้ต้องได้รับความเห็นชอบจากที่ประชุมคณะกรรมการบริษัท และที่ประชุมผู้ถือหุ้นด้วย คะแนนเสียงดังกล่าวข้างต้น

## 2. คณะกรรมการชุดย่อย

คณะกรรมการบริษัท มีการแต่งตั้งคณะกรรมการชุดย่อยเฉพาะเรื่องตามความจำเป็น โดยผ่านการพิจารณาสรรหาจาก คณะกรรมการสรรหาและพิจารณาคำตอบแทน ทั้งนี้เพื่อเป็นผู้ดำเนินการในด้านต่างๆ ตามที่ได้รับมอบหมาย และแยกบทบาท หน้าที่ความรับผิดชอบระหว่างคณะกรรมการบริษัท คณะกรรมการชุดย่อย และฝ่ายบริหาร โดยกำหนดระดับอนุมัติทางการเงินอย่างชัดเจน โดยมีองค์ประกอบและคุณสมบัติตามกฎบัตรคณะกรรมการชุดย่อยที่จัดทำไว้

### ภาวะผู้นำและความเป็นอิสระของคณะกรรมการ

- คณะกรรมการบริษัท มีบทบาทในการกำหนดนโยบาย วิสัยทัศน์ และกำกับดูแลให้ฝ่ายจัดการดำเนินการ ตามนโยบาย และมีความเป็นอิสระในการตัดสินใจเพื่อประโยชน์แก่การดำเนินงานของบริษัท และผู้มีส่วนได้เสียทุกฝ่าย
- คณะกรรมการบริษัทสามารถควบคุมการดำเนินงานของผู้บริหารได้อย่างมีประสิทธิภาพและประสิทธิผล บริษัทจึงได้จัดให้มีการแบ่งแยกบทบาทหน้าที่ระหว่างประธานกรรมการ และกรรมการผู้จัดการ ออกจากกันอย่างชัดเจน
- คณะกรรมการบริษัท ต้องประกอบด้วย กรรมการอิสระจากภายนอก ซึ่งเป็นผู้มีความรู้ความสามารถ โดยกรรมการอิสระจะต้องเข้าถึงข้อมูลทางการเงิน และทางธุรกิจอื่นอย่างเพียงพอที่จะสามารถแสดงความเห็นได้อย่าง

เป็นอิสระ รักษาประโยชน์ของผู้ที่เกี่ยวข้องและเข้าร่วมประชุมโดยสม่ำเสมอ พร้อมทั้งจัดทำรายงานรับรองความเป็นอิสระของตนเมื่อได้รับการแต่งตั้งเพื่อเปิดเผยในรายงานประจำปีของบริษัท

- กรรมการอิสระทุกคนจะต้องมีคุณสมบัติความเป็นอิสระตามประกาศคณะกรรมการกำกับหลักทรัพย์และตลาดหลักทรัพย์แห่งประเทศไทย รวมทั้งมีคุณสมบัติอื่นๆ ตามที่บริษัทกำหนดเพื่อสามารถดูแลผลประโยชน์ของผู้ถือหุ้นทุกรายได้อย่างเท่าเทียมกันและดูแลไม่ให้เกิดความขัดแย้งทางผลประโยชน์ระหว่างบริษัทกับผู้บริหาร หรือผู้ถือหุ้นรายใหญ่ หรือบริษัทอื่นซึ่งมีผู้บริหาร/ผู้ถือหุ้นรายใหญ่ กลุ่มเดียวกันนอกจากนี้ยังต้องสามารถให้ความคิดเห็นในการประชุมได้อย่างเป็นอิสระ

#### คุณสมบัติของกรรมการอิสระ

บริษัทได้กำหนดนิยามของกรรมการบริษัทไว้ตามหลักเกณฑ์ เรื่อง “กรรมการอิสระ” ซึ่งกำหนดโดยสำนักงานคณะกรรมการกำกับหลักทรัพย์และตลาดหลักทรัพย์แห่งประเทศไทย โดย “กรรมการอิสระ” ของบริษัท หมายถึง กรรมการที่มีคุณสมบัติดังนี้

1. ถือหุ้นไม่เกินร้อยละ 1 ของจำนวนหุ้นที่มีสิทธิออกเสียงทั้งหมดของผู้ขออนุญาต บริษัทใหญ่ บริษัทย่อย บริษัทร่วม ผู้ถือหุ้นรายใหญ่ หรือผู้มีอำนาจควบคุมของผู้ขออนุญาต ทั้งนี้ ให้นับรวมการถือหุ้นของ ผู้ที่เกี่ยวข้องของ กรรมการอิสระรายนั้น ๆ ด้วย
  - 1) ไม่เป็นหรือเคยเป็นกรรมการที่มีส่วนร่วมบริหารงาน ลูกจ้าง พนักงาน ที่ปรึกษาที่ได้เงินเดือนประจำ หรือผู้มีอำนาจควบคุมของผู้ขออนุญาต บริษัทใหญ่ บริษัทย่อย บริษัทร่วม บริษัทย่อยลำดับเดียวกัน ผู้ถือหุ้นรายใหญ่ หรือของผู้มีอำนาจควบคุมของผู้ขออนุญาต เว้นแต่จะได้พ้นจากการมีลักษณะดังกล่าว มาแล้วไม่น้อยกว่า 2 ปีก่อนวันที่ยื่นคำขออนุญาตต่อสำนักงาน ทั้งนี้ลักษณะต้องห้ามดังกล่าวไม่รวมถึง กรณีที่กรรมการอิสระเคยเป็นข้าราชการหรือที่ปรึกษาของส่วนราชการ ซึ่งเป็นผู้ถือหุ้นรายใหญ่ หรือผู้มีอำนาจควบคุมของผู้ขออนุญาต
  - 2) ไม่เป็นบุคคลที่มีความสัมพันธ์ทางสายโลหิต หรือโดยการจดทะเบียนตามกฎหมาย ในลักษณะ ที่เป็นบิดา มารดา คู่สมรส พี่น้อง และบุตร รวมทั้งคู่สมรสของบุตร ของผู้บริหาร ผู้ถือหุ้นรายใหญ่ ผู้มีอำนาจควบคุม หรือบุคคลที่ จะได้รับการเสนอให้เป็นผู้บริหารหรือผู้มีอำนาจควบคุม ของผู้ขออนุญาตหรือบริษัทย่อย
  - 3) ไม่มีหรือเคยมีความสัมพันธ์ทางธุรกิจกับผู้ขออนุญาต บริษัทใหญ่ บริษัทย่อย บริษัทร่วม ผู้ถือหุ้นรายใหญ่ หรือผู้มีอำนาจควบคุมของผู้ขออนุญาต ในลักษณะที่อาจเป็นการขัดขวางการใช้วิจารณญาณอย่างอิสระ ของตน รวมทั้งไม่เป็นหรือเคยเป็นผู้ถือหุ้นที่มีนัยหรือผู้มีอำนาจควบคุม ของผู้ที่มีความสัมพันธ์ทางธุรกิจ กับผู้ขออนุญาต บริษัทใหญ่ บริษัทย่อย บริษัทร่วม ผู้ถือหุ้นรายใหญ่หรือผู้มีอำนาจควบคุมของ ผู้ขออนุญาต เว้นแต่จะได้พ้นจากการมีลักษณะดังกล่าวมาแล้วไม่น้อยกว่า 2 ปีก่อนวันที่ยื่นคำขอ อนุญาตต่อสำนักงาน ความสัมพันธ์ทางธุรกิจตามวรรคหนึ่ง รวมถึงการทำรายการทางการค้าที่กระทำเป็น ปกติเพื่อประกอบกิจการ การเช่าหรือให้เช่าอสังหาริมทรัพย์
2. รายการเกี่ยวกับสินทรัพย์หรือบริการ หรือการให้หรือรับความช่วยเหลือทางการเงิน ด้วยการรับหรือให้กู้ยืมค่า ประกัน การให้สินทรัพย์เป็น หลักประกันหนี้สิน รวมถึงพฤติการณ์อื่นทำนองเดียวกัน ซึ่งเป็นผลให้ผู้ขออนุญาตหรือคู่สัญญาที่มีภาระหนี้ที่ต้องชำระต่ออีกฝ่ายหนึ่ง ตั้งแต่ร้อยละ 3 ของสินทรัพย์ที่มีตัวตนสุทธิของผู้ขออนุญาต หรือตั้งแต่ 20 ล้านบาทขึ้นไป แล้วแต่จำนวนใดจะต่ำกว่า ทั้งนี้ การคำนวณภาระหนี้ดังกล่าวให้เป็นไปตาม วิธีการคำนวณมูลค่าของรายการที่เกี่ยวข้องกันตามประกาศคณะกรรมการกำกับตลาดทุนว่าด้วยหลักเกณฑ์ ในการทำรายการที่เกี่ยวข้องกัน โดยอนุโลม แต่ในการพิจารณาภาระหนี้ดังกล่าว ให้นับรวมภาระหนี้ ที่เกิดขึ้นในระหว่าง 1 ปีก่อนวันที่มีความสัมพันธ์ทางธุรกิจกับบุคคลเดียวกัน
  - 4) ไม่เป็นหรือเคยเป็นผู้สอบบัญชีของผู้ขออนุญาต บริษัทใหญ่ บริษัทย่อย บริษัทร่วม ผู้ถือหุ้นรายใหญ่ หรือผู้มีอำนาจควบคุมของผู้ขออนุญาตและไม่ใช่ผู้ถือหุ้นที่มีนัย ผู้มีอำนาจควบคุม หรือหุ้นส่วน ของสำนักงานสอบบัญชี ซึ่งมีผู้สอบบัญชีของผู้ขออนุญาต บริษัทใหญ่ บริษัทย่อย บริษัทร่วม ผู้ถือหุ้นรายใหญ่ หรือผู้มีอำนาจ

- ควบคุมของผู้ขออนุญาตสังกัดอยู่ เว้นแต่จะได้พ้นจากการมีลักษณะ ดังกล่าวมาแล้วไม่น้อยกว่า 2 ปีก่อนวันที่ยื่นคำขออนุญาตต่อสำนักงาน
- 5) ไม่เป็นหรือเคยเป็นผู้ให้บริการทางวิชาชีพใดๆ ซึ่งรวมถึงการให้บริการเป็นที่ปรึกษากฎหมายหรือ ที่ปรึกษาทางการเงินซึ่งได้รับค่าบริการเกินกว่า 2 ล้านบาทต่อปีจากผู้ขออนุญาต บริษัทใหญ่ บริษัทย่อย บริษัทร่วม ผู้ถือหุ้นรายใหญ่ หรือผู้มีอำนาจควบคุมของผู้ขออนุญาต และไม่เป็นผู้ถือหุ้นที่มีนัย ผู้มีอำนาจควบคุม หรือหุ้นส่วนของผู้ให้บริการทางวิชาชีพนั้นด้วย เว้นแต่จะได้พ้นจากการมีลักษณะ ดังกล่าวมาแล้วไม่น้อยกว่า 2 ปีก่อนวันที่ยื่นคำขออนุญาตต่อสำนักงาน
  - 6) ไม่เป็นกรรมการที่ได้รับการแต่งตั้งขึ้นเพื่อเป็นตัวแทนของกรรมการของผู้ขออนุญาต ผู้ถือหุ้นรายใหญ่ หรือผู้ถือหุ้นซึ่งเป็นผู้ที่เกี่ยวข้องกับผู้ถือหุ้นรายใหญ่
  - 7) ไม่ประกอบกิจการที่มีสภาพอย่างเดียวกันและเป็นการแข่งขันที่มีนัยกับกิจการของผู้ขออนุญาตหรือบริษัทย่อยหรือไม่เป็นหุ้นส่วนที่มีนัยในห้างหุ้นส่วน หรือเป็นกรรมการที่มีส่วนร่วมบริหารงาน ลูกจ้าง พนักงาน ที่ปรึกษาที่รับเงินเดือนประจำ หรือถือหุ้นเกินร้อยละ 1 ของจำนวนหุ้นที่มีสิทธิออกเสียงทั้งหมด ของบริษัทอื่นซึ่งประกอบกิจการที่มีสภาพอย่างเดียวกันและเป็นการแข่งขัน ที่มีนัยกับกิจการของ ผู้ขออนุญาตหรือบริษัทย่อย
  - 8) ไม่มีลักษณะอื่นใดที่ทำให้ไม่สามารถให้ความเห็นอย่างเป็นอิสระเกี่ยวกับการดำเนินงานของผู้ขออนุญาต
  - 9) ภายหลังได้รับการแต่งตั้งให้เป็นกรรมการอิสระที่มีลักษณะเป็นไปตาม (1) ถึง (9) แล้ว กรรมการอิสระอาจได้รับมอบหมายจากคณะกรรมการให้ตัดสินใจในการดำเนินกิจการของผู้ขออนุญาต บริษัทใหญ่ บริษัทย่อย บริษัทร่วม บริษัทย่อยลำดับเดียวกันกับผู้ถือหุ้นรายใหญ่ หรือผู้มีอำนาจ ควบคุมของผู้ขออนุญาต โดยมีการตัดสินใจในรูปแบบขององค์คณะ (collective decision) ได้
  - 10) ความในข้อ (2) (4) (5) และ (6) ในส่วนที่กำหนดให้พิจารณาคุณสมบัติของกรรมการอิสระของ ผู้ขออนุญาต ในช่วงสองปีก่อนวันที่ยื่นคำขออนุญาตต่อสำนักงาน ให้ใช้บังคับกับคำขออนุญาต ที่ยื่นต่อสำนักงานตั้งแต่วันที่ 1 กรกฎาคม พ.ศ. 2553 เป็นต้นไป
  - 11) ในกรณีที่บุคคลที่ผู้ขออนุญาตแต่งตั้งให้ดำรงตำแหน่งกรรมการอิสระเป็นบุคคลที่มีหรือเคยมี ความสัมพันธ์ทางธุรกิจหรือการให้บริการทางวิชาชีพเกินมูลค่าที่กำหนดตามข้อ (4) หรือข้อ (6) ให้ผู้ขออนุญาตได้รับการผ่อนผันข้อห้ามการมีหรือเคยมีความสัมพันธ์ทางธุรกิจหรือการให้บริการ ทางวิชาชีพเกินมูลค่าดังกล่าวก็ต่อเมื่อผู้ขออนุญาตได้จัดให้มีความเห็นคณะกรรมการบริษัทที่แสดงว่าได้พิจารณาตามหลักในมาตรา 89/7 แล้วว่าการแต่งตั้งบุคคลดังกล่าวไม่มีผลกระทบต่อการปฏิบัติ หน้าที่และการให้ความเห็นที่เป็นอิสระและจัดให้มีการเปิดเผยข้อมูลต่อไปนี้ในหนังสือนัดประชุม ผู้ถือหุ้นในวาระพิจารณาแต่งตั้งกรรมการอิสระด้วย
    - ลักษณะความสัมพันธ์ทางธุรกิจหรือการให้บริการทางวิชาชีพที่ทำให้บุคคลดังกล่าว มีคุณสมบัติไม่เป็นไปตาม หลักเกณฑ์ที่กำหนด
    - เหตุผลและความจำเป็นที่ยังคงหรือแต่งตั้งให้บุคคลดังกล่าวเป็นกรรมการอิสระ
    - ความเห็นของคณะกรรมการของผู้ขออนุญาตในการเสนอให้มีการแต่งตั้งบุคคลดังกล่าว เป็นกรรมการอิสระ
    - เพื่อประโยชน์ตามข้อ (5) และข้อ (6) คำว่า “หุ้นส่วน” หมายความว่า บุคคลที่ได้รับมอบหมายจากสำนักงานสอบบัญชี หรือผู้ให้บริการทางวิชาชีพ ให้เป็นผู้ลงลายมือชื่อในรายงานการสอบบัญชี หรือรายงานการให้บริการทางวิชาชีพ (แล้วแต่กรณี) ในนามของนิติบุคคลนั้น

#### การประเมินผลการปฏิบัติงานของตนเองของคณะกรรมการบริษัท

คณะกรรมการบริษัทได้กำหนดหลักเกณฑ์และจัดให้มีการประเมินผลการปฏิบัติงานตนเองของคณะกรรมการเป็นประจำทุกปี ปีละ 1 ครั้ง โดยใช้แบบประเมินตามแนวทางของสมาคมส่งเสริมสถาบันกรรมการบริษัทไทย และตลาดหลักทรัพย์แห่งประเทศไทย และปรับเปลี่ยนให้สอดคล้องกับความเหมาะสมของ บริษัท โดยมีวัตถุประสงค์ ดังนี้

- เพื่อให้ทราบปัญหาอุปสรรคที่เป็นเหตุให้การปฏิบัติงานไม่บรรลุวัตถุประสงค์ ในระหว่างปีที่ผ่านมา
- เพื่อให้การทำงานของคณะกรรมการมีประสิทธิภาพมากขึ้น เนื่องจากได้ทราบถึงความรับผิดชอบของตนเองได้ชัดเจน
- เพื่อช่วยในการปรับปรุงความสัมพันธ์ระหว่างคณะกรรมการบริษัท กับฝ่ายบริหารจากผลการประเมินดังกล่าว คณะกรรมการบริษัท สามารถนำมาใช้เป็นข้อมูลพิจารณาปรับปรุงประสิทธิภาพในการทำงานของคณะกรรมการบริษัท และคณะกรรมการชุดย่อยต่อไป

#### การพิจารณาคำตอบแทน

คณะกรรมการบริษัทมอบหมายให้คณะกรรมการสรรหาและพิจารณาคำตอบแทนมีหน้าที่พิจารณาคำตอบแทนกรรมการและผู้บริหารในระดับที่เหมาะสม ให้สอดคล้องกับบทบาท หน้าที่ ความรับผิดชอบ ด้วยความชัดเจน เป็นธรรม และเป็นไปตามกฎหมายและระเบียบที่เกี่ยวข้อง

#### การพิจารณาคำตอบแทนของคณะกรรมการบริษัท และคณะกรรมการชุดย่อย

คณะกรรมการสรรหาและพิจารณาคำตอบแทนพิจารณากำหนดรูปแบบและหลักเกณฑ์การจ่ายผลตอบแทนของคณะกรรมการ และกรรมการชุดย่อยของบริษัท อย่างเป็นธรรมเหมาะสมดังต่อไปนี้

- พิจารณาผลตอบแทนกรรมการโดยการเปรียบเทียบกับบริษัทอื่นที่ดำเนินธุรกิจในอุตสาหกรรมเดียวกันและ จดทะเบียน ในตลาดหลักทรัพย์แห่งประเทศไทย
- พิจารณาผลตอบแทนจากขอบเขตอำนาจหน้าที่และความรับผิดชอบ (Accountability and Responsibility) รวมถึงประโยชน์ที่คาดว่าจะได้รับจากกรรมการแต่ละคนกรรมการที่ได้รับมอบหมาย หน้าที่เพิ่มขึ้น ควรได้รับคำตอบแทนที่เป็นธรรมและเหมาะสม
- พิจารณาผลตอบแทนจากผลการดำเนินงานของบริษัทในแต่ละปี
- พิจารณาผลตอบแทนจากการประเมินผลการปฏิบัติงานตนเองของคณะกรรมการบริษัท (Self-Assessment of the Board of Directors' Performance) ในแต่ละปี รวมทั้งมีการทบทวนและเสนอแนะ วิธีการประเมิน ผลการปฏิบัติงานและรายงานผลการปฏิบัติงานต่อคณะกรรมการบริษัทเพื่อนำข้อมูลมาพิจารณาปรับปรุงประสิทธิภาพในการปฏิบัติงานของคณะกรรมการบริษัท ต่อไป
- พิจารณาทบทวนรูปแบบและหลักเกณฑ์การจ่ายผลตอบแทนทุกประเภททุกปี ทั้งจำนวนเงินสดและสัดส่วน การจ่ายผลตอบแทนให้มีความเหมาะสม ได้แก่ ผลตอบแทนประจำเดือน (เช่น ค่าเบี้ยประชุม) และผลตอบแทนรายปี (เช่น เงินบำเหน็จ) ที่จ่ายให้กับคณะกรรมการชุดย่อยของบริษัทแล้วเสนอ ความเห็นต่อคณะกรรมการบริษัทเพื่อเสนอให้ที่ประชุมผู้ถือหุ้นพิจารณาอนุมัติ

### หลักปฏิบัติที่ 2 กำหนดวัตถุประสงค์และเป้าหมายหลักของกิจการที่เป็นไปเพื่อความยั่งยืน (Define Objectives that Promote Sustainable Value Creation)

#### หลักปฏิบัติ 2.1

คณะกรรมการได้มีการกำกับดูแล หรือร่วมกำหนดวัตถุประสงค์ และเป้าหมายหลักของบริษัท ได้แก่ วิสัยทัศน์ พันธกิจ รวมถึงนโยบายต่างๆ โดยคำนึงถึงความเหมาะสมกับประเภทการดำเนินงานของบริษัท ประกอบกับมีการพิจารณาถึงปัจจัยที่ส่งผลกระทบต่อธุรกิจอย่างมีนัยสำคัญ เช่นปัจจัยจากสภาพแวดล้อมการแข่งขัน การเปลี่ยนแปลงอันเกิดการการพัฒนาของเทคโนโลยี ส่งเสริมให้บริษัทมีการพัฒนาโดยการนำนวัตกรรมที่ทันสมัยเข้ามาปรับใช้อย่างเหมาะสม ให้เกิดประสิทธิภาพ นำไปสู่ความชำนาญเพื่อสร้างคุณค่า ให้สามารถตอบสนองต่อความต้องการของลูกค้า และผู้มีส่วนได้เสีย และสร้างประโยชน์ต่อสังคมโดยรวมได้

#### หลักปฏิบัติ 2.2

บริษัทมีการพิจารณากำหนดกลยุทธ์และแผนการดำเนินงานประจำปี โดยได้มีการวางแผนทั้งระยะสั้น ระยะกลาง และระยะยาว ซึ่งคณะกรรมการมีหน้าที่กำกับดูแล ติดตามผลการดำเนินงานให้สอดคล้องกับวัตถุประสงค์และเป้าหมายหลักของบริษัท ทั้งนี้โดยให้มีการคำนึงถึงการจัดสรรทรัพยากร และการควบคุมการดำเนินงานอย่างใกล้ชิดตามความเหมาะสม

ปัจจัยแวดล้อม หรือความเสี่ยงต่างๆ ที่อาจส่งผลกระทบต่อการบรรลุเป้าหมายหลักของบริษัท สนับสนุนการสร้างความสามารถในการแข่งขันโดยการนำเทคโนโลยี และนวัตกรรมมาใช้อย่างเหมาะสม ปลอดภัย โดยคำนึงถึงความรับผิดชอบต่อสังคมและสิ่งแวดล้อม

### แนวปฏิบัติ

ฝ่ายบริหารได้จัดทำ และนำเสนอทิศทางการดำเนินธุรกิจ แผนยุทธศาสตร์องค์กร แผนงาน กรอบงบประมาณ และอัตรากำลังคนประจำปี เพื่อนำเสนอต่อที่ประชุมคณะกรรมการบริษัท เพื่อให้แสดงความเห็นร่วมกันก่อนที่จะพิจารณาอนุมัติเป็นแผนดำเนินงานประจำปีของกลุ่มบริษัท พร้อมทั้งได้ประเมินความเสี่ยงและเตรียมความพร้อมรองรับสถานการณ์ต่างๆ ที่จะเกิดขึ้นในอนาคต โดยบริษัท ให้ความสำคัญกับการพัฒนาที่ยั่งยืน ด้วยการกำหนดแผนกลยุทธ์ทางธุรกิจ โดยแบ่งออกเป็น 3 ระดับ ได้แก่

- (1) ความมุ่งหมายกลยุทธ์ระดับองค์กร : มุ่งเน้นการสร้างมูลค่าเพิ่มจากโอกาสทางธุรกิจ
  - ด้านที่ 1 การสร้างมูลค่าเพิ่มและการปรับโครงสร้างธุรกิจ
  - ด้านที่ 2 การเจริญเติบโตของธุรกิจเดิม
  - ด้านที่ 3 การพัฒนาการบริการ
  - ด้านที่ 4 การสร้างความน่าเชื่อถือด้านสิ่งแวดล้อม สังคม และการปฏิบัติตามหลักธรรมาภิบาลขององค์กร
- (2) ความมุ่งหมายกลยุทธ์ระดับธุรกิจ : มุ่งเน้นการลดต้นทุนเพื่อสร้างความได้เปรียบทางการแข่งขัน
  - ด้านที่ 1 การลดต้นทุนจากการดำเนินงาน
  - ด้านที่ 2 ความน่าเชื่อถือในการควบคุมสต็อกสินค้า/วัสดุ
- (3) ความมุ่งหมายกลยุทธ์ระดับปฏิบัติการ : มุ่งเน้นการพัฒนาโครงสร้างการบริหารจัดการภายใน ให้ตอบสนองต่อการดำเนินงานของธุรกิจ
  - ด้านที่ 1 การบริหารจัดการบุคลากร
  - ด้านที่ 2 การพัฒนาระบบการจัดการบัญชีและการเงิน
  - ด้านที่ 3 การพัฒนาระบบสารสนเทศเพื่อการจัดการ
  - ด้านที่ 4 การส่งเสริมระบบควบคุมภายใน

ทั้งนี้กำหนดให้มีการทบทวนแผนยุทธศาสตร์องค์กร แผนงาน กรอบงบประมาณ และอัตรากำลังคนประจำปีอย่างน้อยปีละ 1 ครั้ง โดยต้องนำเสนอต่อที่ประชุมคณะกรรมการบริษัท เพื่อพิจารณาอนุมัติเป็นแผนดำเนินงานประจำปีของกลุ่มบริษัท ก่อนนำไปเป็นวัตถุประสงค์และเป้าหมายหลักของกลุ่มบริษัท

นอกจากนี้กลุ่มบริษัท ได้กำหนดให้มีการจัดทำแผนกลยุทธ์ทางธุรกิจ ประจำปี 2564 – 2574 (แผนระยะสั้น ระยะกลาง และระยะยาว) รวมถึงแผนงานและโครงการในอนาคตไว้ เพื่อเป็นแผนรองรับการเติบโตทางธุรกิจของกลุ่มบริษัทอย่างยั่งยืนโดยนำเสนอต่อที่ประชุมคณะกรรมการบริหาร เพื่อพิจารณาอนุมัติเป็นแผนดำเนินงานระยะยาวของกลุ่มบริษัท และกำหนดให้มีการทบทวนอย่างน้อยปีละ 1 ครั้ง เพื่อนำไปเป็นข้อมูลประกอบการจัดทำแผนยุทธศาสตร์องค์กร แผนงาน กรอบงบประมาณ และอัตรากำลังคนประจำปี ต่อไป

### หลักปฏิบัติที่ 3 เสริมสร้างคณะกรรมการที่มีประสิทธิผล (Strengthen Board Effectiveness)

#### หลักปฏิบัติ 3.1

คณะกรรมการบริษัทมีบทบาทความรับผิดชอบในการกำหนด รวมถึงทบทวนโครงสร้างคณะกรรมการ โดยพิจารณาถึงความเหมาะสมเรื่อง องค์ประกอบ สัดส่วนกรรมการอิสระ คุณสมบัติของคณะกรรมการที่มีความหลากหลายด้าน ประสบการณ์ ทักษะองค์ความรู้ ความสามารถเฉพาะทางที่เพียงพอ เหมาะสมต่อการปฏิบัติหน้าที่ได้อย่างมีประสิทธิภาพ เพื่อความเหมาะสมในการขับเคลื่อนการดำเนินงานให้บรรลุวัตถุประสงค์หลัก และจัดให้มีการเปิดเผยข้อมูลองค์ประกอบของคณะกรรมการในรายงานประจำปี และเว็บไซต์ของบริษัท เช่น อายุ ประวัติการศึกษา ประสบการณ์การทำงาน ระยะเวลาที่ดำรงตำแหน่งเป็นกรรมการ รวมถึงการดำรงตำแหน่งกรรมการในบริษัทจดทะเบียนอื่น เป็นต้น คณะกรรมการมีการพิจารณาถึงโครงสร้างจำนวนกรรมการที่เหมาะสม ประกอบด้วย จำนวนกรรมการไม่น้อยกว่า 5 คน



และไม่เกิน 12 คน โดยโครงสร้างปัจจุบันมีคณะกรรมการบริษัท 9 คน ทั้งนี้มีกรรมการอิสระอย่างน้อย 1 ใน 2 ของกรรมการ  
ทั้งคณะ พิจารณาปรับเปลี่ยนได้ตามความเหมาะสมของขนาด และความซับซ้อนของธุรกิจ

### หลักปฏิบัติ 3.2

คณะกรรมการพิจารณาเพื่อคัดเลือกบุคคลที่มีคุณสมบัติเหมาะสมในการดำรงตำแหน่งเป็นประธานกรรมการ โดยบริษัทได้มีการกำหนดหน้าที่ความรับผิดชอบของประธานกรรมการบริษัทไว้อย่างชัดเจน เพื่อให้เกิดความสมดุลในอำนาจการดำเนินงาน บริษัทได้แยกตำแหน่งประธานกรรมการบริษัท และประธานกรรมการบริหาร ไม่ให้เป็นบุคคลคนเดียวกัน โดยประธานกรรมการบริษัทเป็นกรรมการอิสระและไม่มีความสัมพันธ์ใดต่อกับฝ่ายบริหาร มีความเป็นอิสระจากการควบคุมของผู้บริหาร ผู้ถือหุ้นรายใหญ่ และไม่มีส่วนเกี่ยวข้องหรือมีส่วนได้เสียในทางการเงินและการบริหารกิจการ รวมถึงต้องมีคุณสมบัติเฉพาะเพิ่มเติมตามที่ประกาศคณะกรรมการกำกับตลาดทุนที่เกี่ยวข้อง

### หลักปฏิบัติ 3.3

คณะกรรมการบริษัทมีหน้าที่กำกับดูแล ให้กระบวนการสรรหาและแต่งตั้งคณะกรรมการสรรหาพิจารณา  
คำตอบแทนเป็นไปอย่างโปร่งใส คัดเลือกบุคคลที่มีคุณสมบัติเหมาะสม เพื่อดำรงตำแหน่งคณะกรรมการบริษัท กรรมการ  
ชุดย่อย และพิจารณาคัดเลือกผู้ที่มีความเหมาะสมในด้านความรู้ ประสบการณ์และความเชี่ยวชาญเพื่อนำเสนอรายชื่อให้  
คณะกรรมการบริษัทและ/หรือ ที่ประชุมผู้ถือหุ้นเพื่อพิจารณาแต่งตั้ง

### หลักปฏิบัติ 3.4

บริษัทกำหนดให้แนวทาง โครงสร้างรูปแบบและการเสนอคำตอบแทนคณะกรรมการ คณะกรรมการชุดย่อย  
รวมถึงประธานกรรมการบริหาร มีการพิจารณาถึงความเหมาะสม โดยให้มีการนำเสนอต่อคณะกรรมการบริษัทเพื่อ  
พิจารณาอนุมัติ และ/หรือ ที่ประชุมผู้ถือหุ้นพิจารณาต่อไป โดยจัดให้มีกลไกการจ่ายคำตอบแทนผู้บริหารระดับสูงที่  
เหมาะสม เพื่อให้เกิดแรงจูงใจในการปฏิบัติหน้าที่ทั้งในระยะสั้น และระยะยาว โดยมีหลักเกณฑ์ปฏิบัติ ดังนี้

3.4.1 คณะกรรมการสรรหาและพิจารณาคำตอบแทน พิจารณาและสรรหาบุคคลที่มีความรู้ ความสามารถตรงกับความ  
ต้องการของบริษัท สอดคล้องกับบทบาทและหน้าที่ความรับผิดชอบ

3.4.2 นโยบายและหลักเกณฑ์ในการกำหนดคำตอบแทนของกรรมการ ถูกพิจารณาโดยคณะกรรมการสรรหา  
พิจารณาคำตอบแทน โดยมีหน้าที่พิจารณาคำตอบแทนของกรรมการ คณะกรรมการชุดย่อย และผู้บริหารระดับสูง ให้  
สอดคล้องกับกลยุทธ์การดำเนินงาน และเป้าหมายของบริษัทในระยะยาว ทั้งนี้เหมาะสมกับ บทบาทความรับผิดชอบ  
ภาระหน้าที่ และประสบการณ์ ซึ่งคำตอบแทนอยู่ในเกณฑ์ที่เปรียบเทียบได้ในระดับอุตสาหกรรมประเภทเดียวกันหรือ  
ใกล้เคียง

3.4.3 คณะกรรมการควรพิจารณาคำตอบแทนทั้งรูปแบบที่เป็นตัวเงิน และไม่เป็นตัวเงินแต่ระบุแบบอย่าง  
เหมาะสม ชัดเจน โปร่งใส สามารถตรวจสอบได้ สอดคล้องกับมูลค่าที่บริษัทสร้างให้กับผู้ถือหุ้น โดยให้โครงสร้างและอัตรา  
คำตอบแทนของกรรมการต้องผ่านการอนุมัติโดยผู้ถือหุ้น

### หลักปฏิบัติ 3.5

บริษัทมีนโยบายให้คณะกรรมการบริษัทพึงปฏิบัติหน้าที่ด้วยความรับผิดชอบ ระมัดระวัง ซื่อสัตย์สุจริต และ  
เป็นไปตามกฎหมาย วัตถุประสงค์ ข้อบังคับ และมติของกรรมการบริษัท ตลอดจนมติที่ประชุมผู้ถือหุ้นรวมถึงมีบทบาทใน  
การกำกับดูแลกิจการภายใต้หลักการกำกับดูแลกิจการที่ดี (Good Corporate Governance) เพื่อนำพาองค์กรไปสู่  
ความสำเร็จที่ยั่งยืน อันนำไปสู่การเจริญเติบโตและเพิ่มมูลค่าให้ผู้ถือหุ้นระยะยาว โดยรับผิดชอบต่อผลการปฏิบัติหน้าที่ต่อผู้  
มีส่วนได้เสียของบริษัท รวมถึงเป็นอิสระจากฝ่ายจัดการ ดังนั้น คณะกรรมการบริษัทจึงได้มีมติในการกำหนดกฎบัตร  
คณะกรรมการบริษัทฉบับนี้ขึ้น เพื่อใช้เป็นมาตรฐานในการปฏิบัติหน้าที่ให้มีประสิทธิภาพและประสิทธิผล และให้มีการ  
พิจารณาทบทวนทุกปีอย่างน้อยปีละหนึ่งครั้ง เพื่อจะได้แก้ไขให้สอดคล้องกับทิศทางของบริษัท และกรรมการแต่ละคน  
จะต้องเข้าร่วมประชุมไม่น้อยกว่าร้อยละ 75 ของจำนวนการประชุมคณะกรรมการทั้งหมดที่จัดขึ้นในปีนั้นๆ

### หลักปฏิบัติ 3.6

บริษัทมีนโยบายลงทุนในบริษัทย่อยและบริษัทร่วม ที่ดำเนินธุรกิจในกลุ่มงานชิ้นส่วนยานยนต์ กลุ่มธุรกิจรับจ้าง  
ประกอบเครื่องปรับอากาศ เครื่องใช้ไฟฟ้า และกลุ่มธุรกิจที่เกี่ยวข้องกับธุรกิจของบริษัทเป็นหลัก เพื่อเสริมศักยภาพการ

ผลิตตอบสนองการขยายงานและสร้างมูลค่าเพิ่มให้แก่บริษัทในระยะยาว ตลอดจนพิจารณาสิทธิประโยชน์จากการขอรับการส่งเสริมการลงทุนจาก BOI เป็นปัจจัยสำคัญร่วมด้วย ทั้งนี้บริษัทย่อย และ/หรือบริษัทร่วม อาจพิจารณาลงทุนในธุรกิจอื่นเพิ่มเติมหากเป็นธุรกิจที่มีศักยภาพการเติบโตหรือสามารถต่อยอดทางธุรกิจ หรือเป็นประโยชน์ต่อธุรกิจของกลุ่มบริษัท ซึ่งสามารถสร้างผลตอบแทนที่ดีในการลงทุนแก่บริษัทและผู้ถือหุ้นโดยรวม

### หลักปฏิบัติ 3.7

บริษัทจัดให้มีการประเมินผลการปฏิบัติงานของคณะกรรมการจะจัดให้มีขึ้นทุกปี โดยเป็นการประเมินผลการปฏิบัติงานของคณะกรรมการทั้งคณะและรายบุคคล ทั้งนี้ ผลคะแนนและข้อคิดเห็นของกรรมการจะนำไปใช้เพื่อการปรับปรุงการปฏิบัติหน้าที่ของคณะกรรมการในแต่ละปี และเพื่อให้การทำงานของคณะกรรมการมีประสิทธิภาพผลมากขึ้น รวมถึงกำหนดให้คณะกรรมการตรวจสอบ คณะกรรมการบริหารความเสี่ยง คณะกรรมการสรรหาและกำหนดค่าตอบแทน คณะกรรมการส่งเสริมธรรมมาภิบาล สังคมและสิ่งแวดล้อม มีการประเมินผลการปฏิบัติหน้าที่ของตนเองและเสนอต่อที่ประชุมคณะกรรมการบริษัทเพื่อทราบอย่างน้อยปีละ 1 ครั้ง

### หลักปฏิบัติ 3.8

บริษัทมีการส่งข้อมูลบทบาทหน้าที่ของคณะกรรมการ คณะกรรมการชุดย่อย ให้ได้รับทราบ รวมถึงข้อมูลลักษณะธุรกิจ แผนงานในการประกอบธุรกิจ กฎระเบียบต่างๆของบริษัท รวมถึงมีการแจ้งข่าวสาร ข้อมูลที่เกี่ยวข้องทางกฎหมาย และกฎเกณฑ์ใหม่ที่เกี่ยวข้องกับการปฏิบัติหน้าที่ของคณะกรรมการให้ได้รับทราบอยู่เสมอ ตลอดจนสนับสนุนให้คณะกรรมการเข้ารับการอบรม การเสริมสร้างทักษะความรู้ที่เกี่ยวข้องกับการปฏิบัติหน้าที่อย่างสม่ำเสมอตามความเหมาะสม และจัดให้มีการเปิดเผยข้อมูลการฝึกอบรมของคณะกรรมการทุกคนในรายงานประจำปี

### หลักปฏิบัติ 3.9

คณะกรรมการบริษัทจะกำหนดการประชุมไว้ล่วงหน้าอย่างน้อยไตรมาสละ 1 ครั้งต่อปีและอาจมีการประชุมพิเศษเพิ่มเติมตามความจำเป็น ในการเรียกประชุมคณะกรรมการบริษัท ให้ประธานกรรมการ หรือผู้ซึ่งได้รับมอบหมายส่งหนังสือนัดประชุมโดยทางไปรษณีย์ลงทะเบียน หรือส่งมอบให้แก่กรรมการโดยตรง หรือจดหมายอิเล็กทรอนิกส์ ทั้งนี้ ตามที่กฎหมายกำหนด โดยระบุวัน เวลา สถานที่ และกิจการที่จะประชุมไปยังกรรมการ ไม่น้อยกว่า 7 วันก่อนวันประชุม รวมทั้งมอบหมายให้เลขาธิการบริษัทมีหน้าที่จัดทำรายงานการประชุมคณะกรรมการให้มีสาระสำคัญครบถ้วน รวมถึงทำหน้าที่ช่วยสนับสนุนกิจกรรมด้านต่าง ๆ ของคณะกรรมการบริษัท และเพื่อช่วยให้คณะกรรมการบริษัทและบริษัทเอง สามารถปฏิบัติหน้าที่ให้เป็นไปตามกรอบของกฎหมาย และสอดคล้องกับหลักการกำกับดูแลกิจการที่ดีที่กำหนดโดยตลาดหลักทรัพย์ฯ

### หลักปฏิบัติที่ 4 สรรหาและพัฒนาผู้บริหารระดับสูงและการบริหารบุคลากร (Ensure Effective CEO and People Management)

#### หลักปฏิบัติ 4.1

บริษัทจะกำหนดคุณสมบัติ อำนาจ หน้าที่ของผู้บริหารระดับสูงไว้อย่างชัดเจน และในการพิจารณาหลักเกณฑ์และวิธีการในการสรรหาและแต่งตั้งบุคคล หรือเห็นชอบบุคคลที่ถูกเสนอให้เป็นผู้บริหารระดับสูง คณะกรรมการสรรหาและพิจารณาค่าตอบแทนจะนำเสนอรายชื่อให้คณะกรรมการบริษัทและ/หรือ ที่ประชุมผู้ถือหุ้นเพื่อพิจารณาแต่งตั้ง นอกจากนี้บริษัทยังได้จัดทำแผนสืบ தொடตำแหน่งขึ้น โดยทำการคัดเลือกบุคคลที่จะปฏิบัติหน้าที่ในตำแหน่งดังกล่าว และพัฒนาเพื่อเตรียมความพร้อมให้สามารถรองรับตำแหน่งได้ในอนาคต ทั้งนี้เพื่อสร้างความเชื่อมั่นให้กับนักลงทุน ผู้ถือหุ้น ตลอดจนพนักงาน ว่าการดำเนินงานของบริษัทจะได้รับการสานต่ออย่างทันท่วงที

#### หลักปฏิบัติ 4.2

คณะกรรมการบริษัทมีหน้าที่กำกับดูแลให้มีการกำหนดกรอบ นโยบาย และโครงสร้างค่าตอบแทนที่เหมาะสมตามที่คณะกรรมการสรรหาและพิจารณาค่าตอบแทนนำเสนอ เพื่อจูงใจให้ผู้บริหารและพนักงานทุกระดับ ปฏิบัติงานให้สอดคล้องกับวัตถุประสงค์และเป้าหมายหลักขององค์กร และสอดคล้องกับผลประโยชน์ของกิจการในระยะยาว ทั้งนี้มีการคำนึงถึงระดับค่าตอบแทนโดยเทียบเท่ากับระดับอุตสาหกรรมที่ประกอบธุรกิจใกล้เคียงกัน

#### หลักปฏิบัติ 4.3

คณะกรรมการมีความเข้าใจในโครงสร้างและความสัมพันธ์ของผู้ถือหุ้น และช่วยกำกับดูแลไม่ให้เกิดเป็นอุปสรรคต่อการดำเนินการของคณะกรรมการ และผู้บริหารระดับสูง รวมถึงดูแลให้มีการเปิดเผยข้อมูลที่สำคัญอันมีผลกระทบต่อการบริหารจัดการของบริษัทอย่างต่อเนื่อง

#### หลักปฏิบัติ 4.4

คณะกรรมการบริษัทได้ตระหนักถึงความสำคัญของทรัพยากรบุคคลที่ถือว่าสำคัญที่สุดในการร่วมดำเนินธุรกิจ ที่จะทำให้องค์กรบรรลุเป้าหมายที่ตั้งไว้ บริษัทจึงกำหนดนโยบายบริหารและพัฒนาบุคลากรโดยมุ่งเน้นการพัฒนาทักษะ และให้ความรู้แก่พนักงาน เพื่อเพิ่มประสิทธิภาพการทำงานในทุกด้านของพนักงานในทุกระดับอย่างต่อเนื่อง อันส่งผลให้เกิดแนวความคิดเชิงสร้างสรรค์ เพื่อเพิ่มคุณค่าเชิงนวัตกรรมให้แก่บริษัท ซึ่งถือเป็นหนึ่งในกลยุทธ์ที่สำคัญของบริษัท

#### แนวปฏิบัติ

คณะกรรมการบริษัทได้กำหนดนโยบายการสรรหาตำแหน่งประธานเจ้าหน้าที่บริหารและกรรมการผู้จัดการใหญ่ และผู้บริหารระดับสูง (ตั้งแต่ระดับประธานเจ้าหน้าที่บริหารขึ้นไป) โดยกำหนดคุณสมบัติพื้นฐานที่เหมาะสม เพื่อใช้สำหรับคัดเลือกบุคคลภายในหรือบุคคลภายนอกที่เข้ารับการคัดเลือกในตำแหน่งต่าง ๆ นี้ได้ ซึ่งวัตถุประสงค์ของการกำหนดเช่นนี้ เพื่อให้เหมาะสมกับสถานการณ์ของบริษัท ในช่วงเวลาหนึ่งๆ และเพื่อจัดเตรียมบุคลากรภายในองค์กรให้ปฏิบัติหน้าที่แทนในกรณีที่ประธานเจ้าหน้าที่บริหารและกรรมการผู้จัดการใหญ่หรือผู้บริหารระดับสูง ไม่สามารถปฏิบัติหน้าที่ได้ ครอบคลุมการดำรงตำแหน่งหรือตำแหน่งว่างลงด้วยเหตุอื่นใด ตลอดจนลดความเสี่ยงหรือผลกระทบ จากการขาดความต่อเนื่องในการบริหารจัดการ บริษัท จึงได้มีการจัดทำแผนการสืบต่อตำแหน่ง (Successor plan) และแผนความก้าวหน้าในอาชีพ (Career Path) ทั้งนี้บุคคลที่เหมาะสมจะผ่านการพิจารณาคัดเลือกโดยคณะกรรมการสรรหาและกำหนดค่าตอบแทนตามหลักเกณฑ์และวิธีการในการสรรหาคัดเลือกของบริษัท ที่ได้มีการกำหนดไว้ และนำเสนอต่อคณะกรรมการบริษัทพิจารณาต่อไป

นอกจากนี้ เพื่อให้เกิดประโยชน์สูงสุดในการคัดเลือกผู้ดำรงตำแหน่งประธานเจ้าหน้าที่บริหารและกรรมการผู้จัดการใหญ่และผู้บริหารระดับสูง คณะกรรมการบริษัท ได้มอบหมายให้ฝ่ายบริหารทำหน้าที่ดูแลการอบรมและพัฒนาความรู้ความสามารถของผู้บริหารระดับสูง รวมทั้งยังได้วางแนวทางการพัฒนาเพิ่มเติม โดยให้มีการหมุนเวียนหน้าที่ความรับผิดชอบของผู้บริหารระดับสูง เพื่อให้มีความเข้าใจ มีประสบการณ์ และความพร้อมในการบริหารองค์กรโดยรวม ทั้งนี้พนักงานตั้งแต่ระดับผู้อำนวยการสายงานขึ้นไป สามารถสมัครเข้ารับการคัดเลือกในตำแหน่งประธานเจ้าหน้าที่บริหารและกรรมการผู้จัดการใหญ่และรองประธานเจ้าหน้าที่บริหารได้ หากมีคุณสมบัติตามเกณฑ์ที่กำหนดไว้

#### หลักปฏิบัติที่ 5 ส่งเสริมนวัตกรรมและการประกอบธุรกิจอย่างมีความรับผิดชอบ (Nurture Innovation and Responsible Business)

##### หลักปฏิบัติ 5.1

คณะกรรมการบริษัทจะสนับสนุนให้เกิดกระบวนการคิดวิเคราะห์ พัฒนาต่อยอดเป็นนวัตกรรมทั้งในระดับกระบวนการทำงานภายในองค์กร และในระดับความร่วมมือกับองค์กรภายนอก ทั้งภาคการศึกษา ภาครัฐ และภาคเอกชน บริษัทมีความตั้งใจส่งเสริมการริเริ่มทำสิ่งต่าง ๆ ด้วยกระบวนการใหม่ ๆ โดยรวมถึงการเปลี่ยนแปลงทางความคิดเพื่อเพิ่มมูลค่า การเปลี่ยนแปลงทางการกระทำในเชิงบวกเพื่อให้เกิดผลลัพธ์ในทางที่ดีขึ้น ไม่ว่าจะเกิดขึ้นกับองค์กรหรือผู้มีส่วนได้เสีย ทั้งนี้บริษัทเห็นถึงความสำคัญของการเผยแพร่นวัตกรรมเพื่อให้เกิดประโยชน์สูงสุดกับสังคม โดยจัดให้มีการสื่อสารและเผยแพร่ให้กับกลุ่มผู้มีส่วนได้ส่วนเสียรับทราบทั้งทางตรงและทางอ้อม ผ่านช่องทางการสื่อสารที่หลากหลายเพื่อให้มั่นใจว่าข้อมูลข่าวสารของบริษัทเข้าถึงกลุ่มผู้มีส่วนได้ส่วนเสียของบริษัทได้อย่างทั่วถึง เพื่อการต่อยอดในอนาคตสู่สังคมที่กว้างขึ้น

##### หลักปฏิบัติ 5.2

คณะกรรมการบริษัทตระหนักถึงสิทธิของผู้มีส่วนได้เสียทุกกลุ่มไม่ว่าจะเป็นผู้มีส่วนได้เสียภายใน หรือผู้มีส่วนได้เสียภายนอก ทั้งนี้ เพื่อสร้างความเข้าใจอันดีและการร่วมมือกันระหว่างบริษัท และผู้มีส่วนได้เสีย อันจะเป็นประโยชน์ต่อการดำเนินธุรกิจและสร้างความเชื่อมั่น รวมทั้งเพิ่มขีดความสามารถในการแข่งขันของบริษัทในระยะยาว บริษัทจึงได้มีการกำหนดแนวปฏิบัติ ดังนี้

#### ผู้ถือหุ้น



1. ปฏิบัติหน้าที่ด้วยความซื่อสัตย์สุจริต และอย่างสุดความสามารถ และดำเนินการใดๆ ด้วยความเป็นธรรมต่อผู้ถือหุ้นทุกราย
2. รายงานให้ผู้ถือหุ้นทราบถึงสถานการณ์ขององค์กรโดยสม่ำเสมอ และครบถ้วนตามความเป็นจริง
3. รายงานให้ผู้ถือหุ้นทราบถึงแนวโน้มในอนาคตขององค์กร ทั้งในด้านบวกและลบ ด้วยเหตุผลสนับสนุนอย่างเพียงพอ
4. ให้ความสำคัญสิทธิขั้นพื้นฐานของผู้ถือหุ้นดังนี้
  - 4.1 สิทธิการซื้อขายหรือโอนหุ้น
  - 4.2 สิทธิการมีส่วนแบ่งในกำไรของกิจการ
  - 4.3 สิทธิการได้รับข่าวสาร ข้อมูลของกิจการอย่างเพียงพอ
  - 4.4 สิทธิการเข้าร่วมประชุมเพื่อใช้สิทธิออกเสียงในที่ประชุมผู้ถือหุ้นเพื่อแต่งตั้งหรือถอดถอนกรรมการ แต่งตั้งผู้สอบบัญชี และเรื่องที่มีผลกระทบต่อบริษัท
  - 4.6 สิทธิการรับทราบกฎเกณฑ์และวิธีการในการเข้าร่วมประชุมผู้ถือหุ้น
  - 4.6 สิทธิในการแสดงความคิดเห็นและซักถามในการประชุมผู้ถือหุ้น

#### พนักงาน

1. มีการให้ผลตอบแทนและสวัสดิการที่เหมาะสมและเป็นธรรม
2. ดูแลรักษาสภาพแวดล้อมในการทำงานให้มีความปลอดภัยต่อชีวิตและทรัพย์สินของพนักงาน
3. การแต่งตั้ง และโยกย้ายพนักงาน รวมถึงการให้รางวัลและการลงโทษ ต้องกระทำด้วยความสุจริต และตั้งอยู่บนพื้นฐานความรู้ ความสามารถ และความเหมาะสมของพนักงาน
4. ให้ความสำคัญต่อความสามารถ และทักษะของพนักงาน โดยให้โอกาสอย่างทั่วถึงและสม่ำเสมอ
5. ปฏิบัติตามกฎหมายและข้อกำหนดต่างๆ ที่เกี่ยวข้องกับพนักงานอย่างเคร่งครัด
6. บริษัทเปิดช่องทางให้พนักงานได้ร้องเรียนเรื่องที่อาจเป็นการกระทำผิด และได้กำหนดแนวทางในการปกป้องพนักงานหรือผู้แจ้งเบาะแสในการกระทำผิด

#### เจ้าหน้าที่

1. ปฏิบัติต่อเจ้าหน้าที่อย่างเสมอภาคและเป็นธรรม และตั้งอยู่บนพื้นฐานของการได้รับผลตอบแทนที่เป็นธรรมต่อทั้งสองฝ่าย
2. ปฏิบัติตามสัญญา หรือเงื่อนไขต่าง ๆ ที่ตกลงกันไว้อย่างเคร่งครัด กรณีที่ไม่สามารถปฏิบัติตามเงื่อนไขข้อใดข้อหนึ่ง ต้องรีบแจ้งให้ลูกค้า และ/ หรือเจ้าหน้าที่ทราบล่วงหน้า เพื่อร่วมกันพิจารณาหาแนวทางการแก้ไข
3. ในการเจรจาต่อรองทางธุรกิจ ฟังละเว้นการเรียก รับ หรืออ้างผลประโยชน์ใด ๆ ที่ไม่สุจริตในการค้า
4. หากมีข้อมูลว่ามีการเรียก รับ หรืออ้างผลประโยชน์ใด ๆ ที่ไม่สุจริตเกิดขึ้น ฟังเปิดเผยรายละเอียดต่อเจ้าหน้าที่ และร่วมกันแก้ไขปัญหาโดยยุติธรรมและรวดเร็ว
5. รายงานข้อมูลทางการเงินที่ถูกต้อง ครบถ้วน และตรงเวลาให้กับเจ้าหน้าที่อย่างสม่ำเสมอ

#### ลูกค้า

1. ปฏิบัติกับลูกค้าซึ่งถือเป็นหุ้นส่วนและปัจจัยแห่งความสำเร็จทางธุรกิจที่สำคัญด้วยความเสมอภาค และคำนึงถึงผลประโยชน์ร่วมกัน
2. คัดเลือกลูกค้าเป็นไปอย่างโปร่งใส มีระบบ และมีมาตรฐาน มีการพัฒนาและรักษาสัมพันธภาพที่ ยั่งยืนกับลูกค้าและคู่สัญญา
3. มีความเชื่อถือซึ่งกันและกัน
4. ปฏิบัติตามนโยบายการปฏิบัติต่อลูกค้าอย่างเคร่งครัด โดยมีการคัดเลือกลูกค้าที่มีมาตรฐาน มีการเปรียบเทียบราคาก่อนการสั่งซื้อ มีการประเมินลูกค้าโดยใช้เกณฑ์ที่มีมาตรฐานสากล

#### คู่แข่งทางการค้า

1. บริษัทส่งเสริมนโยบายการแข่งขันทางการค้าอย่างเสรี และเป็นธรรม

2. ประพฤติปฏิบัติภายใต้กรอบกติกาของการแข่งขันที่ดี
3. ไม่แสวงหาข้อมูลที่เป็นความลับของคู่ค้าด้วยวิธีการที่ไม่สุจริต หรือไม่เหมาะสม เช่น การจ่ายสินจ้างให้แก่กรรมการและพนักงานของคู่แข่ง เป็นต้น
4. ไม่ทำลายชื่อเสียงของคู่แข่ง ด้วยการกล่าวหาในทางร้าย

#### ชุมชนและสังคม

บริษัทมีแนวทางที่จะปฏิบัติหรือควบคุมให้มีการปฏิบัติตามกฎหมายและกฎระเบียบที่เกี่ยวข้องและรับผิดชอบต่อสังคม รวมถึงให้ความร่วมมือ ช่วยเหลือ สนับสนุนและอาสาทำกิจกรรมที่เป็นประโยชน์ต่อชุมชนและสังคม เพื่อส่งเสริมให้เกิดความเข้มแข็งทางเศรษฐกิจตลอดจนการฟื้นฟูสังคมและวัฒนธรรม นอกจากนี้บริษัทยังจัดให้มีช่องทางสำหรับผู้มีส่วนได้ส่วนเสียและผู้ที่เกี่ยวข้องได้แสดงความคิดเห็นเกี่ยวกับการดำเนินงานของบริษัท และร้องเรียน กรณีที่ไม่ได้รับความเป็นธรรมจากการกระทำของของบริษัทโดยผ่านช่องทางที่ระบุไว้ในนโยบายรับข้อร้องเรียน และการแจ้งเบาะแสการทุจริตคอร์รัปชัน

นอกจากนี้ บริษัทยังได้จัดกิจกรรมต่างๆ ที่เป็นการร่วมพัฒนาชุมชนหรือสังคมอย่างต่อเนื่อง เช่น การบริจาคหน้ากากอนามัยที่ผลิตเป็นผู้ผลิตให้กับชุมชนและหน่วยงานต่างๆ ในจังหวัดที่ตั้งบริษัทและจังหวัดข้างเคียง โครงการมอบทุนการศึกษาให้แก่นักศึกษาทั้งในระดับอาชีวศึกษาและอุดมศึกษากับนักเรียนและนักศึกษาที่ต้องการที่บริษัทได้ดำเนินการมาอย่างต่อเนื่อง เป็นต้น

#### สิ่งแวดล้อม

บริษัทให้ความสำคัญต่อการดูแลรักษาสิ่งแวดล้อม โดยมีการดำเนินธุรกิจโดยการคำนึงถึงผลกระทบที่อาจเกิดขึ้นต่อสิ่งแวดล้อม รวมถึงยึดแนวทางปฏิบัติตามกฎหมายที่เกี่ยวข้องกับการดูแลรักษาสิ่งแวดล้อม บริษัทได้จัดให้มีแนวทางการปฏิบัติ ดังนี้

1. กำหนดให้มีผู้รับผิดชอบควบคุมการดำเนินงานของธุรกิจเพื่อไม่ให้เกิดผลกระทบต่อสิ่งแวดล้อมที่เกินกว่ามาตรฐานกำหนด รับผิดชอบและยึดมั่นในการดูแลรักษาสิ่งแวดล้อม เพื่อให้การใช้ทรัพยากรเกิดประโยชน์สูงสุดอย่างสมดุล
2. ดำเนินกิจกรรมเพื่อร่วมสร้างสรรค์สังคม ชุมชน และสิ่งแวดล้อมอย่างสม่ำเสมอ เพื่อให้ชุมชนที่บริษัทตั้งอยู่มีคุณภาพชีวิตที่ดีขึ้น ทั้งที่ดำเนินการเอง ร่วมมือกับรัฐ และชุมชน ตลอดจนเคารพขนบธรรมเนียมประเพณีท้องถิ่น บริเวณที่องค์กรจัดตั้งอยู่
3. บริษัทมีการประเมินความเสี่ยง และกำหนดมาตรการป้องกันอุบัติเหตุและควบคุม การปล่อยของเสียให้อยู่ในระดับที่ยอมรับได้ตามมาตรฐาน รวมถึงมีนโยบายและมาตรการลดการเกิดของเสีย และจัดให้มีการกำจัดของเสียที่เกิดขึ้นด้วยวิธีการที่เหมาะสม
4. ตอบสนองอย่างรวดเร็วและมีประสิทธิภาพต่อเหตุการณ์ที่มีผลกระทบต่อสิ่งแวดล้อมและชุมชน อันเนื่องมาจากการดำเนินงานของบริษัท โดยให้ความร่วมมืออย่างเต็มที่กับเจ้าหน้าที่ภาครัฐ และหน่วยงานที่เกี่ยวข้อง
5. ส่งเสริมให้พนักงานของบริษัทมีจิตสำนึกและความรับผิดชอบต่อสังคมและสิ่งแวดล้อมภายในระบบการจัดการสิ่งแวดล้อม (ISO 14001) และส่งเสริมให้มีการใช้ทรัพยากรอย่างมีประสิทธิภาพ

นอกจากนี้ บริษัทได้กำหนดนโยบายการปล่อยก๊าซเรือนกระจก (Carbon Footprint) เพื่อให้ผู้บริหารและพนักงานทุกคนมีความมุ่งมั่นที่จะดำเนินธุรกิจโดยคำนึงถึงผลกระทบต่อสิ่งแวดล้อมทั้งภายในและภายนอกบริษัท การใช้ทรัพยากรไฟฟ้าให้เกิดประสิทธิภาพ

#### หลักปฏิบัติ 5.3

คณะกรรมการบริษัทเป็นผู้ขับเคลื่อนองค์กรและมีบทบาทหน้าที่ในการกำหนดกลยุทธ์และนโยบายในการดำเนินธุรกิจของบริษัท กำกับดูแล และติดตามผลการดำเนินงาน การบริหารและการจัดการของฝ่ายบริหาร ในการจัดสรรและจัดการทรัพยากรให้เป็นไปอย่างมีประสิทธิภาพประสิทธิผล โดยคำนึงถึงผลกระทบและการพัฒนาทรัพยากรตลอดสาย value chain เพื่อให้บรรลุตามวัตถุประสงค์และเป้าหมายหลักได้อย่างยั่งยืน

#### หลักปฏิบัติ 5.4

คณะกรรมการตระหนักถึงความสำคัญของการกำกับดูแล และบริหารจัดการเทคโนโลยีสารสนเทศ เพื่อให้เกิดการนำเทคโนโลยีมาประยุกต์ใช้เป็นเครื่องมือสนับสนุนในการดำเนินธุรกิจให้มีความคล่องตัว สะดวกรวดเร็ว และมีการบริหารจัดการข้อมูลที่มีความแม่นยำมากยิ่งขึ้น รวมถึงบริษัทมีการกำหนดนโยบายที่ครอบคลุมถึงการจัดสรรทรัพยากรด้านสารสนเทศให้บุคคลในบริษัทได้มีโอกาสเข้าถึง และใช้งานภายใต้ข้อระเบียบปฏิบัติด้านความปลอดภัย ประกอบกับมีการกำหนดให้เรื่องเทคโนโลยีสารสนเทศเป็นเรื่องที่ผู้บริหารระดับสูงของบริษัทต้องให้ความสำคัญในการสรรหาบุคลากรที่มีความรู้เฉพาะทางเข้ามาเป็นผู้ปฏิบัติการ เพื่อให้เกิดการพัฒนาอย่างต่อเนื่อง และช่วยลดความเสี่ยงที่อาจจะเกิดขึ้นจากการนำเทคโนโลยีไปใช้ในทางที่ไม่เหมาะสม

### แนวปฏิบัติ

บริษัทมีความมุ่งมั่นที่จะดูแลผู้มีส่วนได้เสียทุกกลุ่มทั้งผู้ถือหุ้น ลูกค้า คู่ค้า คู่แข่งขันทางการค้า พนักงาน เจ้าหน้าที่หน่วยงานภาครัฐ รวมถึง ชุมชนและสังคมโดยรวม ให้พึงได้รับสิทธิที่มีตามกฎหมายที่เกี่ยวข้อง และได้รับการปฏิบัติอย่างยุติธรรมจากการดำเนินงานของบริษัท โดยคณะกรรมการบริษัท ได้กำหนดเป็นนโยบาย และแนวทางปฏิบัติต่อผู้มีส่วนได้เสียแต่ละกลุ่มเพื่อเป็นบรรทัดฐานอ้างอิงในการปฏิบัติงาน เช่น มุ่งเน้นเรื่องการเคารพในหลักสิทธิมนุษยชน และการปฏิบัติต่อแรงงานอย่างเป็นธรรม การกำกับดูแลป้องกันการล่วงละเมิดทรัพย์สินทางปัญญาและลิขสิทธิ์ การปฏิบัติต่อคู่ค้าหรือคู่แข่งทางการค้าอย่างยุติธรรม การสร้างจิตสำนึกและคำนึงถึงผลกระทบที่อาจเกิดขึ้นจากการดำเนินงานของบริษัท ต่อชุมชน สังคม และสิ่งแวดล้อม เป็นต้น ซึ่งคณะกรรมการบริษัท จะพิจารณาให้มีกระบวนการส่งเสริมให้เกิดความร่วมมือระหว่างบริษัท กับผู้มีส่วนได้เสียในการสร้างความมั่นคงและความยั่งยืน พร้อมทั้งจัดให้มีช่องทางการสื่อสารข้อมูลที่มีประสิทธิภาพกับผู้มีส่วนได้เสียแต่ละกลุ่ม รวมถึงการจัดให้มีมาตรการรับแจ้งเบาะแสหรือข้อร้องเรียนจากทั้งพนักงานและผู้มีส่วนได้เสียอื่น เกี่ยวกับการกระทำผิดกฎหมาย จรรยาบรรณหรือพฤติกรรมที่อาจส่งถึงการทุจริตหรือคอร์รัปชันของบุคคลในองค์กร (ถ้ามี)

นอกจากนี้กลุ่มบริษัท ได้ร่วมกันจัดกิจกรรมเพื่อปลูกฝังนโยบายและแนวปฏิบัติที่ดีในการต่อต้านการทุจริตคอร์รัปชันของกลุ่มบริษัท อย่างต่อเนื่องเป็นประจำทุกปี อีกทั้งบริษัท ได้มุ่งเน้นการดำเนินธุรกิจในลักษณะเป็นกิจการเพื่อสังคม (Social Enterprise) โดยที่ผ่านมามีบริษัท นิวไบโอทีเซล จำกัด ในเครือบริษัท เพชรศรีวิชัย เอ็นเตอร์ไพรส์ จำกัด ได้รับรางวัล CSR-DIW Award 2021, รางวัล Thailand Energy Awards ในปี 2020 และรับรางวัล ASEAN Energy Awards 2020 รวมถึงรางวัลอื่นๆอีกมากมาย

สำหรับด้านการดูแลรักษาสิ่งแวดล้อม บริษัท ได้ปลูกฝัง และเน้นย้ำเป็นวัฒนธรรมองค์กรแก่พนักงานทุกระดับให้ตระหนักอยู่เสมอว่าการดำเนินการต่างๆ จะต้องพิจารณาป้องกันมิให้เกิดผลกระทบในเชิงลบต่อสิ่งแวดล้อม ชุมชน และสังคม หรือให้มีผลกระทบน้อยที่สุด โดยต้องมีกระบวนการเพื่อติดตามกำกับดูแลให้เกิดความมั่นใจ และเป็นที่น่าเชื่อถือ ทั้งนี้บริษัท มุ่งเน้นการปฏิบัติงานเพื่อให้ได้มาตรฐานและมีคุณภาพในระดับสากล รวมถึงการพัฒนา/ปรับปรุงระบบงานต่างๆ อย่างต่อเนื่อง โดยปัจจุบันกลุ่มบริษัท ได้รับการรับรอง ดังนี้

- 1) บริษัท นิวไบโอทีเซล จำกัด ประกอบธุรกิจโรงงานสกัดและกลั่นน้ำมันปาล์ม ได้รับรองการรับรองมาตรฐานระบบคุณภาพ ISO 9001 : 2015 , มาตรฐานด้านการจัดการสิ่งแวดล้อม ISO 14001 : 2004 , มาตรฐาน RSPO SUPPLY CHAIN, มาตรฐาน GMP, มาตรฐาน KORCHER และมาตรฐาน HALAL
- 2) บริษัท พี.เค. มารีน เทรคดิง จำกัด ประกอบธุรกิจคลังสินค้า โกดัง และท่าเรือ ได้รับรองการรับรองมาตรฐานระบบคุณภาพ ISO 9001 : 2015

ในปี 2565 กลุ่มบริษัท ได้รับรองการรับรองมาตรฐานระบบคุณภาพ ISO 9001 : 2015 เพิ่มเติม ได้แก่ บริษัท เพชรศรีวิชัย จำกัด (ประกอบธุรกิจขนส่งทางบก) และบริษัท พี.ซี.มารีน (1992) จำกัด (ประกอบธุรกิจขนส่งทางเรือ) และบริษัท ปาโก้เทรดดิ้ง จำกัด (ประกอบธุรกิจซื้อขายน้ำมันปาล์มดิบและชีวมวล )

**หลักปฏิบัติที่ 6 ดูแลให้มีระบบการบริหารความเสี่ยง และ การควบคุมภายในที่เหมาะสม (Strengthen Effective Risk Management and Internal Control)**

#### หลักปฏิบัติ 6.1

คณะกรรมการบริษัทเชื่อมั่นว่าการบริหารความเสี่ยงองค์กรเป็นกระบวนการที่ช่วยให้ บริษัท เพชรศรีวิชัย เอ็นเตอร์ไพรส์ จำกัดสามารถบรรลุวัตถุประสงค์ที่ตั้งไว้ในขณะเดียวกันก็ลดอุปสรรคหรือสิ่งที่ไม่คาดหวังที่อาจเกิดขึ้นทั้งในด้านผลกำไร การปฏิบัติงานและความเชื่อถือจากผู้ลงทุนและผู้มีส่วนได้เสียอื่นๆ ต่อองค์กร การป้องกันความเสียหายต่อทรัพย์สินขององค์กร ตอบสนองต่อการเปลี่ยนแปลงของสภาพแวดล้อมทางธุรกิจอย่างมีประสิทธิภาพ มีระบบจัดการและควบคุมที่ดี เสริมสร้างความเชื่อมั่นและสร้างมูลค่าเพิ่มให้แก่ผู้ลงทุน พนักงานและผู้ที่เกี่ยวข้องอื่นๆ จึงได้มีการกำหนดนโยบายบริหารความเสี่ยงองค์กรเพื่อเป็นแนวทางในการปฏิบัติดังนี้

1. บริษัทกำหนดให้ผู้บริหารและพนักงานในหน่วยงานต่างๆ เป็นผู้ดูแลความเสี่ยง โดยจะต้องมีบทบาทและส่วนร่วมในการพัฒนาการบริหารความเสี่ยงขององค์กร และมีความเข้าใจในหน้าที่ความรับผิดชอบที่เกี่ยวข้องกับการบริหารความเสี่ยง
2. จัดให้มีกระบวนการบริหารความเสี่ยงที่มีประสิทธิภาพในทุกขั้นตอนของการดำเนินงานตามหลักการของการกำกับดูแลกิจการที่ดี (Good Corporate Governance) เพื่อช่วยลดโอกาสของการเกิดความเสี่ยงและผลกระทบจากความเสี่ยง ลดความไม่แน่นอนในผลการดำเนินงานโดยรวม และเพิ่มโอกาสแห่งความสำเร็จ
3. ดำเนินการและสนับสนุนการบริหารความเสี่ยงให้ประสบความสำเร็จทั่วทั้งองค์กร โดยการใช้ทรัพยากรที่มีจำกัดอย่างมีประสิทธิภาพ ในการบ่งชี้ ประเมิน และจัดการความเสี่ยงอย่างเหมาะสม
4. ส่งเสริมและกระตุ้นให้การบริหารความเสี่ยงเป็นวัฒนธรรมองค์กร โดยให้ทุกคนตระหนักถึงความสำคัญของการบริหารความเสี่ยง

คณะกรรมการบริษัทจึงได้จัดให้มีคู่มือการบริหารความเสี่ยง สำหรับกำหนดแนวทางการบริหารความเสี่ยงองค์กร หน้าที่และความรับผิดชอบในการบริหารความเสี่ยงของแต่ละส่วนงาน รวมทั้งรวบรวมตัวอย่างความเสี่ยงที่สำคัญ และการจัดการของบริษัทในอดีตที่ผ่านมา เพื่อเป็นแนวทางในการปฏิบัติงาน

## หลักปฏิบัติ 6.2

คณะกรรมการจะต้องจัดตั้งคณะกรรมการตรวจสอบ ที่สามารถปฏิบัติหน้าที่ได้อย่างมีประสิทธิภาพ และเป็นอิสระ โดยมีแนวปฏิบัติดังนี้

1. คณะกรรมการจะต้องแต่งตั้งคณะกรรมการตรวจสอบ ซึ่งจะประกอบด้วยกรรมการอิสระจำนวน 3 คนเป็นอย่างน้อย และจะต้องเป็นผู้ที่มีคุณสมบัติเหมาะสม ในการปฏิบัติหน้าที่ให้บรรลุตามหลักเกณฑ์ของของสำนักงานคณะกรรมการ กำกับหลักทรัพย์และตลาดหลักทรัพย์ และตลาดหลักทรัพย์แห่งประเทศไทย
2. คณะกรรมการจะต้องกำหนดขอบเขตหน้าที่ และความรับผิดชอบของคณะกรรมการตรวจสอบไว้เป็นลายลักษณ์อักษร โดยมีความรับผิดชอบเบื้องต้นดังต่อไปนี้
  - 1) ตรวจสอบความถูกต้องครบถ้วนรายงานทางการเงินของบริษัท
  - 2) ตรวจสอบความเหมาะสมของการตรวจสอบภายในของบริษัท และกำหนดให้มีระบบการตรวจสอบที่มีประสิทธิภาพ และประสิทธิผล
  - 3) ตรวจสอบให้กิจการเป็นไปตามกฎเกณฑ์ ข้อบังคับ และกฎหมายที่เกี่ยวข้อง
  - 4) จัดวางรูปแบบโครงสร้างของการบริหารความเสี่ยงของบริษัทที่เป็นอิสระ รวมถึงให้ความเห็นชอบในการพิจารณาแต่งตั้ง โยกย้าย เลิกจ้างหัวหน้าหน่วยงานตรวจสอบภายใน หรือหน่วยงานอื่นใดที่รับผิดชอบเกี่ยวกับการตรวจสอบภายใน
  - 5) เสนอ คัดเลือก และกำหนดโครงสร้างของหน่วยงานตรวจสอบให้มีความเป็นอิสระ และจัดการประชุมโดยไม่มีฝ่ายจัดการเข้าร่วมประชุมปีละครั้งเป็นอย่างน้อย
  - 6) กำหนด กลยุทธ์ที่ใช้ในการบริหารความเสี่ยงและจัดทำระบบเตือน ภัยของความเสี่ยงทุกประเภทเพื่อจัดการความเสี่ยงให้อยู่ในระดับที่สามารถยอมรับได้ให้สอดคล้องกับนโยบายการบริหารความเสี่ยงของบริษัท ภายใต้กฎหมายเกี่ยวข้องที่กำหนด
  - 7) กำกับ ดูแล ติดตามและประเมินผลการดำเนินงาน เพื่อทบทวนและ พัฒนาระบบความเสี่ยงให้มีประสิทธิภาพ รวมทั้งวิเคราะห์ประเมินปัจจัยความเสี่ยง และจะมีผลกระทบที่อาจเกิดขึ้นต่อการดำเนินการของบริษัท ทั้ง

ภายนอกและภายใน โดยจัดให้เป็นไปตามแนวร่วมการปฏิบัติของภาคเอกชนไทยในการต่อต้านการทุจริตคอร์รัปชัน

3. คณะกรรมการจะต้องจัดการให้ข้อมูลของบริษัท สามารถตรวจสอบ และเข้าถึงได้ สำหรับบุคคลที่มีความเกี่ยวข้องกับข้อมูลนั้น ๆ รวมไปถึงบุคคลอิสระภายนอกที่มีความเกี่ยวข้องในการให้คำปรึกษาทางวิชาชีพแก่คณะกรรมการตรวจสอบ
4. คณะกรรมการควรต้องสรรหาบุคคล หรือหน่วยงานที่เป็นอิสระเพื่อตรวจสอบ และพัฒนาประสิทธิภาพของระบบการตรวจสอบภายใน และการบริหารความเสี่ยงของบริษัท และควรต้องจัดให้มีการประเมิน พร้อมทั้งรายงานผลต่อคณะกรรมการ และผู้มีส่วนได้ส่วนเสีย ไว้ในรายงานประจำปี
5. คณะกรรมการควรต้องประเมิน และเสนอความคิดเห็นต่อคุณภาพของระบบการบริหารความเสี่ยง และการจัดการภายในของบริษัท และเปิดเผยไว้ในรายงานประจำปี

### หลักปฏิบัติ 6.3

คณะกรรมการ ควรต้องดูแล และบริหารความขัดแย้งของผลประโยชน์ที่อาจจะเกิดขึ้นระหว่างบริษัท และผู้มีส่วนได้ส่วนเสียของบริษัท คณะกรรมการมีหน้าที่ดำเนินการป้องกันไม่ให้เกิดการแสวงหาประโยชน์ และการทำธุรกรรมอันมิควรจากการใช้ทรัพย์สิน ข้อมูล และโอกาสของบริษัท โดยมีแนวปฏิบัติดังนี้

1. คณะกรรมการควรต้องจัดให้มีระบบ และขั้นตอนการปฏิบัติในการรักษาความปลอดภัยของข้อมูล และต้องมีการเน้นย้ำ ควบคุม ให้ผู้ที่มีส่วนได้ ส่วนเสียยึดถือ และปฏิบัติตามอย่างเคร่งครัด โดยจะมีการกำหนดนโยบาย และมาตรการป้องกันรักษาความมั่นคงปลอดภัยของข้อมูล เพื่อการรักษาความลับ (Confidentiality) การรักษาความน่าเชื่อถือ (Integrity) และความพร้อมใช้ของข้อมูล (Availability) รวมทั้งการจัดการข้อมูลที่มีผลกระทบต่อราคาหลักทรัพย์ (Market sensitive information)
2. คณะกรรมการควรจัดให้มีการติดตาม และกำหนดแนวทางการจัดการ รายการที่อาจจะก่อให้เกิดความขัดแย้งทางผลประโยชน์ และควรต้องจัดการ ปรับเปลี่ยนรายการดังกล่าวให้เป็นไปตามขั้นตอนการเปิดเผยข้อมูล ตามที่กฎหมายกำหนด โดยมุ่งเน้นผลประโยชน์ของบริษัทและผู้ถือหุ้นโดยรวมเป็นหลัก โดยที่ผู้มีส่วนได้เสียไม่ควรมีส่วนร่วมในการตัดสินใจ และควรคงเว้นต่อการมีส่วนร่วมในการประชุมพิจารณาในวาระนั้น
3. คณะกรรมการควรต้องจัดทำรายงานการมีส่วนได้เสีย และควรให้มีการรายงานต่อที่ประชุม และจัดให้มีการบันทึกไว้ในรายงานการประชุมคณะกรรมการ

### หลักปฏิบัติ 6.4

คณะกรรมการควรต้องดูแลและบริหารให้มีการจัดทำนโยบายและแนวทางการปฏิบัติด้านการต่อต้านคอร์รัปชันที่ชัดเจน สื่อสาร และส่งเสริมพนักงานในหน่วยงาน และบุคคลภายนอกให้ตระหนักถึงความสำคัญของการบริหารความเสี่ยง เพื่อให้เกิดการปฏิบัติจริง โดยมีแนวทางการปฏิบัติดังนี้

1. คณะกรรมการควรต้องสื่อสารกับคณะกรรมการตรวจสอบ เพื่อให้เกิดความชัดเจนในนโยบายและแนวทางปฏิบัติให้สอดคล้อง และเชื่อมโยงกับการควบคุมภายใน เพื่อสร้างความมั่นใจว่ามีการควบคุมภายในที่เหมาะสมต่อการจัดการความเสี่ยง และแผนจัดการความเสี่ยงนั้นได้รับการปฏิบัติจริง ภายในองค์กร
2. คณะกรรมการควรจัดให้มีนโยบายที่ครอบคลุมไปถึงกระบวนการบริหารงานบุคคล ตั้งแต่การคัดเลือกบุคลากร การเลื่อนตำแหน่ง การฝึกอบรม และการประเมินผลปฏิบัติงานของพนักงาน โดยกำหนดให้ผู้บังคับบัญชาทุกระดับสื่อสารทำความเข้าใจกับพนักงานเพื่อให้สามารถปฏิบัติตามนโยบายได้จริง อย่างมีประสิทธิภาพ รวมถึงมีการเผยแพร่แนวทางการต่อต้านการทุจริตคอร์รัปชันในสถานที่เด่นชัด ทุกคนในบริษัทสามารถเข้าถึงได้ และผ่านช่องทางสื่อสารของบริษัทเช่น จดหมายอิเล็กทรอนิกส์ (E-mail) เว็บไซต์บริษัท และรายงานประจำปี
3. คณะกรรมการควรจัดให้มีโครงการ และการฝึกอบรมแก่พนักงาน เพื่อให้ความรู้เกี่ยวกับนโยบายและแนวปฏิบัติในการต่อต้านการทุจริตและคอร์รัปชัน เพื่อส่งเสริมและปลูกฝัง ให้พนักงานไม่ละเลยเมื่อพบเห็นการกระทำที่เข้าข่าย ให้มีความตระหนัก เข้าใจ ในการร่วมมือต่อต้านการทุจริต การคอร์รัปชันภายในบริษัท และพร้อมที่จะปฏิบัติตามกฎหมาย และระเบียบข้อบังคับ



## หลักปฏิบัติ 6.5

คณะกรรมการควรกำกับให้มีระเบียบ ขั้นตอนการดำเนินการ และกลไกที่เหมาะสมในการรับเรื่องร้องเรียน หรือการชี้เบาะแส โดยมีแนวทางในการปฏิบัติดังนี้

1. คณะกรรมการควรจัดให้มีกลไกการแจ้งผู้บังคับบัญชา หรือบุคคลที่รับผิดชอบทราบ และให้ความร่วมมือในการตรวจสอบข้อเท็จจริงต่าง ๆ รวมทั้งจัดให้มีช่องทางที่เข้าถึงง่าย และปลอดภัยสองช่องทางขึ้นไป ในการรับข้อร้องเรียนทั้งจากบุคคลภายนอกและบุคคลภายในบริษัท โดยจัดแจ้งช่องทางดังกล่าวไว้ในรายงานประจำปีของบริษัท
2. คณะกรรมการจะต้องจัดการให้เกิดความเป็นธรรม ค้ำครอง และรักษาความลับของบุคคลผู้แจ้งเบาะแสการคอร์รัปชัน โดยจำกัดเฉพาะผู้ที่มีหน้าที่รับผิดชอบในการดำเนินการตรวจสอบเรื่องร้องเรียนเท่านั้น ที่สามารถเข้าถึงข้อมูลดังกล่าวได้
3. คณะกรรมการควรต้องระบุบุคคลที่มีหน้าที่ในการรับเรื่องร้องเรียน และกำหนดหลักเกณฑ์ แนวทาง และขั้นตอนที่ชัดเจน เหมาะสม และตรวจสอบได้ในกรณีเกิดการชี้แจ้งเบาะแส ทั้งนี้ผู้ได้รับข้อมูลจากการปฏิบัติหน้าที่ที่เกี่ยวข้องกับเรื่องร้องเรียน มีหน้าที่เก็บรักษาข้อมูล ข้อร้องเรียนและเอกสารหลักฐานของผู้ร้องเรียนและผู้ให้ข้อมูลไว้เป็นความลับ ห้ามเปิดเผยข้อมูลแก่บุคคลอื่น ที่ไม่มีหน้าที่เกี่ยวข้อง เว้นแต่เป็นการเปิดเผยตามหน้าที่ตามที่กฎหมายกำหนด

## แนวปฏิบัติ

### ▪ นโยบายด้านการบริหารความเสี่ยง

คณะกรรมการบริษัท จัดให้บริษัท มีระบบบริหารความเสี่ยงที่เกี่ยวข้องทุกด้าน ครอบคลุมปัจจัยความเสี่ยงที่เกี่ยวข้องกับการดำเนินธุรกิจ กลยุทธ์ทางธุรกิจ การปฏิบัติการ การเงิน และการปฏิบัติการด้านอื่นๆ โดยนำมาตราฐาน COSO-Enterprise Risk Management Framework (COSO-ERM) มาปรับใช้ รวมถึงความเสี่ยงจากปัจจัยภายในและภายนอก โดยพิจารณาถึงโอกาสที่อาจเกิดความเสี่ยงขึ้น และระดับความรุนแรงของผลกระทบจากความเสี่ยง โดยมีการกำหนดมาตรการในการป้องกันแก้ไขและผู้รับผิดชอบที่ชัดเจน รวมทั้งกำหนดมาตรการในการรายงานและการติดตามประเมินผล โดยได้แต่งตั้ง 1) คณะทำงานการบริหารจัดการความเสี่ยงระดับองค์กร เพื่อทำหน้าที่วิเคราะห์และประเมินความเสี่ยงในส่วนงานที่รับผิดชอบ ในฐานะเจ้าของความเสี่ยง (Risk owner) รวมถึงการติดตามความเสี่ยงจากปัจจัยภายนอกที่เกี่ยวข้องกับการดำเนินงานของกิจการ ดำเนินการกำหนดตัวชี้วัด KRI : Key Risk Indicators และรายงานผลการดำเนินงานตามตัวชี้วัดที่กำหนดต่อคณะกรรมการบริหาร อย่างน้อยเดือนละ 1 ครั้ง 2) คณะกรรมการบริหารความเสี่ยงทั้งองค์กร ทำหน้าที่กำกับดูแลด้านการบริหารความเสี่ยงร่วมกับฝ่ายบริหารอย่างใกล้ชิด และรายงานผลการปฏิบัติงานยังคณะกรรมการบริษัท เป็นระยะอย่างต่อเนื่อง โดยมีการทบทวนระบบหรือประเมินประสิทธิผลของการจัดการความเสี่ยงในระดับฝ่ายงานเป็นรายไตรมาส และในระดับองค์กรอย่างน้อยปีละ 1 ครั้ง หรือในทุกๆ ระยะเวลาที่พบว่าระดับความเสี่ยงมีการเปลี่ยนแปลงอย่างมีนัยสำคัญ

### ▪ นโยบายด้านการควบคุมภายใน

คณะกรรมการบริษัท จัดให้บริษัท มีระบบการควบคุมภายในที่ครอบคลุมทุกด้านทั้งด้านการเงิน การปฏิบัติงาน การดำเนินการให้เป็นไปตามกฎหมาย กฎระเบียบ ข้อบังคับที่เกี่ยวข้อง รวมถึงจัดให้มีกลไกการตรวจสอบและถ่วงดุลที่มีประสิทธิภาพและเพียงพอในการปกป้องรักษาและดูแลเงินลงทุนของผู้ถือหุ้นและสินทรัพย์ของบริษัท ตลอดจนการกำหนดลำดับชั้น รวมถึงจัดทำตารางอำนาจอนุมัติ (Table of Authority) เพื่อเป็นการกระจายอำนาจและความรับผิดชอบของผู้บริหารและพนักงานอย่างเป็นระบบ โดยพิจารณาถึงการตรวจสอบและถ่วงดุลระหว่างกัน พร้อมทั้งได้จัดทำระเบียบการปฏิบัติงานต่างๆ อย่างเป็นลายลักษณ์อักษร เพื่อเป็นมาตรฐานอ้างอิงในการดำเนินงาน รวมทั้งการจัดให้มีระบบต่างๆ เพื่อสนับสนุนการทำงานให้มีประสิทธิภาพ และยังสามารถตรวจสอบขั้นตอนการดำเนินการได้ โดยมีสำนักตรวจสอบภายในซึ่งเป็นหน่วยงานอิสระที่รายงานตรงต่อคณะกรรมการตรวจสอบทำหน้าที่ตรวจสอบการปฏิบัติงานของทุกหน่วยงานให้เป็นไปตามกฎ ระเบียบ ข้อบังคับของบริษัท ที่กำหนด

### ▪ นโยบายการกำกับดูแลการดำเนินงานของบริษัทในเครือและบริษัทร่วมทุน

บริษัทได้ประกาศใช้นโยบายการกำกับดูแลการดำเนินงานของบริษัทในเครือและบริษัทร่วมทุน และดำเนินการให้ผู้บริหารของบริษัท ที่ไปปฏิบัติหน้าที่เป็นกรรมการผู้แทนของบริษัท ในบริษัทในเครือและบริษัทร่วมทุน ลงนามรับทราบหน้าที่และความรับผิดชอบที่ระบุไว้ในนโยบายดังกล่าวแล้ว โดยกรรมการผู้แทนซึ่งมีหน้าที่กำกับดูแลบริษัทในเครือแทนคณะกรรมการบริษัท ต้องสรุปรายงานผลการดำเนินงานของบริษัทที่ตนไปดำรงตำแหน่งยังที่ประชุมคณะกรรมการบริษัทเพื่อทราบเป็นระยะอย่างต่อเนื่อง บริษัท ได้กำหนดแนวปฏิบัติในการกำกับดูแลการดำเนินงานของบริษัทในเครือของบริษัท รวมถึงบริษัทที่บริษัท ถือหุ้น (รวมเรียกว่า "บริษัทร่วมทุน") สรุปได้ดังนี้

- 1) การส่งผู้แทนของบริษัท เข้าดำรงตำแหน่งเป็นกรรมการในบริษัทร่วมทุนตามสัดส่วนการถือหุ้นในแต่ละบริษัท ("กรรมการผู้แทนของบริษัท") เพื่อทำหน้าที่กำกับดูแลให้บริษัทร่วมทุนดำเนินการสอดคล้องตามกฎหมาย นโยบายการกำกับดูแลกิจการที่ดี นโยบายการกำกับดูแลการดำเนินงานของบริษัทร่วมทุน รวมถึงนโยบายอื่นของบริษัท
- 2) กรรมการผู้แทนของบริษัท ในบริษัทร่วมทุนแต่ละบริษัทจะต้องได้รับอนุมัติจากคณะกรรมการของบริษัท ก่อนออกเสียงลงมติในการประชุมคณะกรรมการของบริษัทร่วมทุนแต่ละบริษัท (เว้นแต่บริษัทร่วมทุนที่ไม่เป็นบริษัทย่อย หรือบริษัทร่วมของ บริษัท กรรมการผู้แทนของบริษัท ออกเสียงลง มติในเรื่องต่างๆ ได้ต่อเมื่อได้รับความเห็นชอบจากประธานเจ้าหน้าที่บริหารของบริษัทก่อน)
- 3) บริษัทร่วมทุนที่เป็นบริษัทย่อยของบริษัท ดำเนินการใดที่เข้าข่าย หรือเป็นการได้มาหรือจำหน่ายไปซึ่งทรัพย์สิน หรือรายการที่เกี่ยวข้องกัน และส่งผลให้บริษัท มีหน้าที่ต้องขออนุมัติที่ประชุมคณะกรรมการของบริษัท หรือดำเนินการอื่นใดตามข้อกำหนด หรือประกาศของตลาดหลักทรัพย์ฯ และ/หรือ สำนักงาน ก.ล.ต. บริษัทย่อยจะเข้าทำรายการหรือดำเนินการนั้นได้ เมื่อได้รับอนุมัติจากที่ประชุมคณะกรรมการบริษัท และ/หรือ ที่ประชุมผู้ถือหุ้นของบริษัท และ/หรือ หน่วยงานกำกับที่เกี่ยวข้อง (แล้วแต่กรณี) เป็นที่เรียบร้อยแล้ว
- 4) บริษัทร่วมทุนที่เป็นบริษัทย่อยจัดให้มีระบบควบคุมภายใน ระบบบริหารความเสี่ยง และระบบป้องกันการทุจริต รวมทั้งกำหนดให้มีมาตรการในการติดตามผลการดำเนินงานของบริษัทในเครือที่เหมาะสม
- 5) บริษัทร่วมทุนที่เป็นบริษัทย่อยมีการเปิดเผยข้อมูลเกี่ยวกับผลการดำเนินงาน และฐานะทางการเงิน รวมถึงข้อมูลต่างๆ ที่ต้องเปิดเผยแก่หน่วยงานกำกับดูแลและหน่วยงานราชการต่างๆ ที่เกี่ยวข้อง นักลงทุนภายนอก รวมถึงสาธารณชนให้ถูกต้อง ครบถ้วน และน่าเชื่อถือ

## หลักปฏิบัติที่ 7 รักษาความน่าเชื่อถือทางการเงินและการเปิดเผยข้อมูล (Ensure Disclosure and Financial Integrity)

### หลักปฏิบัติที่ 7.1

คณะกรรมการดูแลให้บริษัทเปิดเผยข้อมูลสำคัญที่เกี่ยวข้องกับบริษัท ทั้งข้อมูลทางการเงินและข้อมูลที่มีใช้ข้อมูลทางการเงินอย่างถูกต้อง ครบถ้วน ทันเวลา โปร่งใส โดยการเผยแพร่ข้อมูลผ่านช่องทางของตลาดหลักทรัพย์ และเว็บไซต์ของบริษัท โดยมีการปรับปรุงข้อมูลให้เป็นปัจจุบันอย่างสม่ำเสมอ เพื่อให้ให้นักลงทุนและผู้ที่เกี่ยวข้องได้มีข้อมูลตัดสินใจอย่างเพียงพอและเท่าเทียมกันการเปิดเผยข้อมูลทางการเงินและข้อมูลที่มีใช้ข้อมูลทางการเงินที่สำคัญ มีดังนี้

1. แบบแสดงรายการข้อมูลประจำปี (แบบ 56-1) และรายงานประจำปี
2. นโยบายการกำกับดูแลกิจการและผลการปฏิบัติตามนโยบายดังกล่าว
3. นโยบายเกี่ยวกับการดูแลสิ่งแวดล้อมและสังคมและการปฏิบัติตามนโยบายดังกล่าว
4. รายงานความรับผิดชอบของคณะกรรมการต่อรายงานทางการเงินแสดงควบคู่กับรายงานของผู้สอบบัญชีในรายงานประจำปี
5. การเปิดเผยบทบาทและหน้าที่ของคณะกรรมการและคณะกรรมการชุดย่อย จำนวนครั้งของการประชุมและจำนวนครั้งที่กรรมการแต่ละท่านเข้าร่วมประชุมในปีที่ผ่านมา
6. เปิดเผยนโยบายการจ่ายค่าตอบแทนแก่กรรมการและผู้บริหารระดับสูง

นอกจากนี้ บริษัทได้จัดตั้งหน่วยงานนักลงทุนสัมพันธ์ เพื่อทำหน้าที่สื่อสารประชาสัมพันธ์ข้อมูลที่เป็นประโยชน์ให้ผู้ถือหุ้น นักลงทุน นักวิเคราะห์ และประชาชนทั่วไป ผ่านช่องทางต่าง ๆ การประชุมนักวิเคราะห์ การประชุมทางโทรศัพท์ การตอบคำถามทางโทรศัพท์ และ ผ่านเว็บไซต์ของบริษัท

#### หลักปฏิบัติ 7.2

คณะกรรมการบริษัทติดตามดูแลความเพียงพอของสภาพคล่องทางการเงิน และความสามารถในการชำระหนี้

1. คณะกรรมการควรมีการดูแลให้ฝ่ายจัดการมีการติดตาม เพื่อประเมินฐานะทางการเงินบริษัท และให้มีการรายงานผลต่อคณะกรรมการบริษัทอย่างสม่ำเสมอ โดยหากมีสัญญาณบ่งชี้ว่าบริษัทจะประสบกับปัญหาสภาพคล่องทางการเงินและทำให้ความสามารถในการชำระหนี้ลดลง ให้คณะกรรมการและฝ่ายจัดการร่วมกันวิเคราะห์ถึงสาเหตุและแนวทางในการบริหารจัดการแก้ไขโดยเร็ว
2. ในการอนุมัติการทำรายการใดๆ หรือการเสนอความเห็นให้ที่ประชุมผู้ถือหุ้นอนุมัติ คณะกรรมการควรจะมี ความมั่นใจว่า การทำรายการดังกล่าว จะไม่ส่งผลกระทบต่อความต่อเนื่องในการดำเนินธุรกิจ สภาพคล่องทางการเงิน รวมถึงความสามารถในการชำระหนี้ของบริษัท

#### หลักปฏิบัติ 7.3

ในภาวะที่บริษัทประสบปัญหาสภาพคล่องทางการเงิน คณะกรรมการบริษัทมีแผนหรือกลไกอื่นในการแก้ไขปัญหา โดยคำนึงถึงสิทธิของผู้มีส่วนได้เสีย

1. คณะกรรมการ ควรต้องติดตาม และดูแลอย่างใกล้ชิดให้กิจการประกอบธุรกิจด้วยความระมัดระวัง และปฏิบัติตามข้อกำหนดเกี่ยวกับการเปิดเผยข้อมูล หากพบสัญญาณบ่งชี้ปัญหาด้านสภาพคล่องซึ่งกระทบต่อความสามารถในการชำระหนี้
2. คณะกรรมการบริษัท ควรดูแลประสานให้เกิดแนวทางการแก้ไขปัญหา มุ่งเน้นให้เกิดความเป็นธรรมต่อผู้มีส่วนได้เสียเป็นหลัก โดยจัดให้มีการทำรายงานสถานะอย่างสม่ำเสมอ
3. คณะกรรมการ ควรคำนึงถึงเหตุและผลเป็นที่ตั้งในการพิจารณา ตัดสินใจ อันใดที่เกี่ยวข้องกับปัญหาทางการเงินของบริษัท

#### หลักปฏิบัติ 7.4

คณะกรรมการบริษัทพิจารณาจัดทำรายงานความยั่งยืนตามความเหมาะสม

1. คำนึงถึงกรอบการรายงานที่ได้รับการยอมรับในประเทศหรือในระดับสากล ทั้งนี้ บริษัทพิจารณาความเหมาะสมในการเปิดเผยข้อมูลการปฏิบัติตามกฎหมาย จริยธรรมในการดำเนินธุรกิจและจรรยาบรรณ กรรมการบริษัท ผู้บริหาร และพนักงาน นโยบายการต่อต้านการคอร์รัปชัน การปฏิบัติต่อพนักงานและผู้มีส่วนได้เสีย รวมถึงการปฏิบัติอย่างเป็นธรรม และการเคารพสิทธิมนุษยชน ความรับผิดชอบต่อสังคมและสิ่งแวดล้อม
2. คณะกรรมการ มีหน้าที่ดูแล ให้มีการเปิดเผยข้อมูลที่สำคัญและสะท้อนการปฏิบัติที่จะนำไปสู่การสร้างคุณค่าแก่บริษัทอย่างยั่งยืน

#### หลักปฏิบัติ 7.5

คณะกรรมการควรกำกับดูแล ให้มีการแต่งตั้ง นักลงทุนสัมพันธ์ของบริษัท ในการทำหน้าที่ดูแล สื่อสาร และให้ข้อมูลที่เกี่ยวข้องทันเวลา อย่างเหมาะสมและเท่าเทียม แก่ผู้ถือหุ้น และผู้มีส่วนได้เสียอื่น รวมถึง นักลงทุน นักวิเคราะห์

1. คณะกรรมการบริษัทมอบหมายให้กรรมการผู้จัดการหรือบุคคลที่เกี่ยวข้อง หรือผู้ที่มีความรู้ความเข้าใจเกี่ยวกับธุรกิจเป็นผู้ติดต่อสื่อสารและเปิดเผยข้อมูลต่อบุคคลภายนอกในช่องทางที่เหมาะสม
2. คณะกรรมการ ควรกำหนดให้สรรหา และจัดตั้งบุคคลที่เหมาะสม ทั้งทางด้านความรู้เกี่ยวกับองค์กร ความสามารถในการสื่อสาร และความสามารถประกอบอื่นที่เกี่ยวข้อง ในการทำหน้าที่ติดต่อสื่อสาร และให้ข้อมูลแก่บุคคล และหน่วยงานภายนอก



3. คณะกรรมการควรจัดให้มีขอบเขต หน้าที่ที่ชัดเจนของนักลงทุนสัมพันธ์ และกำหนดให้มีทิศทางการสนับสนุนดูแลด้านนักลงทุนสัมพันธ์อย่างสม่ำเสมอ เพื่อให้การเปิดเผยข้อมูลเป็นไปอย่างมีประสิทธิภาพ และได้ประสิทธิผลที่ดีต่อผู้มีส่วนได้เสียและบริษัท

#### หลักปฏิบัติ 7.6

คณะกรรมการมีการจัดส่งเสริมให้มีการนำเทคโนโลยีสารสนเทศที่เหมาะสม เพื่อการเผยแพร่ข้อมูลที่ง่ายต่อการเข้าถึงอย่างรวดเร็ว โดยจัดให้มีการเปิดเผยข้อมูลทั้งภาษาไทยและภาษาอังกฤษผ่านช่องทางตลาดหลักทรัพย์แห่งประเทศไทย และเว็บไซต์ของบริษัท พร้อมทั้งนำเสนอข้อมูลที่เป็นปัจจุบัน

#### แนวปฏิบัติ

บริษัทจะเปิดเผยข้อมูลที่สำคัญทั้งข้อมูลทางการเงิน และมี채ทางการเงินอย่างถูกต้อง ครบถ้วน ทันเวลา โปร่งใส ผ่านช่องทางที่เข้าถึงข้อมูลได้ง่าย มีความเท่าเทียมและน่าเชื่อถือ โดยกำหนดแนวปฏิบัติไว้ ดังนี้

- 1) มุ่งมั่นในการให้ข้อมูลอย่างเท่าเทียมกันแก่ผู้ถือหุ้น สถาบันการเงิน บริษัทหลักทรัพย์ นักลงทุน รวมไปถึงผู้ที่ต้องการใช้ข้อมูลและสาธารณชนทั่วไป โดยให้ความสำคัญกับการสื่อสารอย่างโปร่งใส ถูกต้อง ครบถ้วน ทันเวลา และสม่ำเสมอ นโยบายการเปิดเผยข้อมูลนี้ครอบคลุมถึงทุกช่องทางการสื่อสาร เช่น รายงานประจำปี และรายงานผลการดำเนินงานรายไตรมาสต่อนักวิเคราะห์และนักลงทุนทั่วไป ข่าว เอกสารแถลงข่าว จดหมายถึงผู้ถือหุ้น เว็บไซต์ของบริษัท และสื่ออื่นๆ
- 2) ไม่เปิดเผยข้อมูลที่มีนัยสำคัญที่ยังไม่ได้เปิดเผยต่อสาธารณชนให้แก่พนักงานที่ไม่ได้รับอนุญาต ให้แก่กลุ่มบุคคลหรือบุคคลอื่นใด (รวมถึงนักลงทุน สื่อมวลชนและนักวิเคราะห์) จนกว่าข้อมูลนั้นจะได้เปิดเผยต่อสาธารณชนแล้ว
- 3) หลีกเลี่ยงการให้ข้อมูลเกี่ยวกับผลการดำเนินงานที่มีผลกระทบต่อราคาหุ้น หรือเป็นประโยชน์ต่อผู้หนึ่งผู้ใด โดยเฉพาะ ในช่วงเวลาก่อนที่จะมีการจัดส่งงบการเงินให้แก่ตลาดหลักทรัพย์แห่งประเทศไทย
- 4) บริษัท ได้มอบหมายให้หน่วยงานนักลงทุนสัมพันธ์ มีหน้าที่หลักในการติดต่อประสานงานกับผู้ถือหุ้น นักวิเคราะห์ นักลงทุน และบุคคลอื่นๆ ที่ต้องการข้อมูลทางการเงิน ผลการดำเนินงาน ฐานะทางการเงินของบริษัท และธุรกรรมใดๆ ที่มีผลกระทบต่อบริษัท

การกำกับดูแลกรรมการ ผู้บริหาร และบุคคลผู้ซึ่งล่วงรู้ข้อมูลภายใน มิให้กระทำการอันไม่เป็นธรรมเกี่ยวกับการซื้อขายหลักทรัพย์ (Market Misconduct) บริษัทมีกำหนดนโยบาย และข้อกำหนดห้ามมิให้บุคคลซึ่งล่วงรู้และครอบครองข้อมูลภายในของบริษัท นำข้อมูลดังกล่าว ซึ่งยังไม่เปิดเผยต่อสาธารณชนไปใช้เพื่อแสวงหาประโยชน์ส่วนตนหรือผู้อื่น โดยได้กำหนดแนวปฏิบัติไว้ ดังนี้

- 1) บริษัทได้ระบุไว้ในนโยบายการกำกับดูแลกิจการที่ดี ถึงพฤติกรรมต้องห้ามที่ถือว่าเข้าข่ายเป็นการกระทำความไม่เป็นธรรมเกี่ยวกับการซื้อขายหลักทรัพย์ ได้แก่ การเปิดเผยข้อมูลที่อาจทำให้ผู้ลงทุนและตลาดทุนเสียหาย เช่น การบอกกล่าว เผยแพร่ หรือเปิดเผยข้อความเท็จ หรือที่ก่อให้เกิดข้อพิพาท รวมถึงการวิเคราะห์/คาดการณ์ที่ใช้ข้อมูลเท็จหรือบิดเบือนข้อมูล การเอาเปรียบผู้ลงทุนอื่นโดยการใช้ประโยชน์จากข้อมูลที่ล่วงรู้มาเพื่อซื้อขายหลักทรัพย์ บริษัท การสร้างราคาหลักทรัพย์ โดยการซื้อขายหลักทรัพย์ที่ทำให้บุคคลทั่วไป เข้าใจผิดเกี่ยวกับราคาหรือปริมาณการซื้อขาย หรือการซื้อขายหลักทรัพย์ที่ทำให้ราคาหรือปริมาณการซื้อขายผิดไปจากสภาพปกติของตลาด
- 2) การส่งคำสั่งซื้อขายเข้าไปในระบบซื้อขายหลักทรัพย์ของ ตลท. จนเป็นเหตุให้ระบบล่าช้า/หยุดชะงัก หรือการใช้/ยอมให้ใช้บัญชี Nominee ในการกระทำความไม่เป็นธรรมเกี่ยวกับการซื้อขายหลักทรัพย์
- 3) การแจ้งให้กรรมการ และผู้บริหารรับทราบหน้าที่ในการรายงานการถือหลักทรัพย์และสัญญาซื้อขายล่วงหน้าตาม มาตรา 59 ของพระราชบัญญัติหลักทรัพย์และตลาดหลักทรัพย์ ปี พ.ศ. 2535 ของตนเอง ของคู่สมรส หรือผู้ที่อยู่กินด้วยกันฉันสามีภรรยา (1) และบุตรที่ยังไม่บรรลุนิติภาวะ (2) และนิติบุคคลซึ่งตนเอง บุคคลตาม (1) และบุคคลตาม (2) ถือหุ้นรวมกันเกินกว่าร้อยละ 30 ของจำนวนสิทธิออกเสียงทั้งหมดของนิติบุคคลดังกล่าว และการถือหุ้นรวมกันดังกล่าวเป็นสัดส่วนที่มากที่สุดไนนิติบุคคลนั้น ที่ถือในบริษัท และบริษัทย่อย ในการประชุมคณะกรรมการบริษัททุกครั้งที่มีการเปลี่ยนแปลง (ซื้อ ขาย โอน หรือรับโอน) และต้องแจ้งให้บริษัท ทราบโดยมิชักช้า

- 4) การกำหนดระยะเวลาห้ามซื้อขายหลักทรัพย์ของบริษัท (Blackout Period) เป็นเวลาอย่างน้อย 1 เดือนล่วงหน้าก่อนการเปิดเผยข้อมูลภายในเกี่ยวกับงบการเงิน ฐานะการเงินหรือผลการดำเนินงานของบริษัท รวมถึงข้อมูลภายในอื่นที่เป็นสาระสำคัญ ซึ่งมีผลต่อการเปลี่ยนแปลงราคาหลักทรัพย์ต่อสาธารณชน และอย่างน้อย 3 วันภายหลังจากการเปิดเผยข้อมูลให้แก่สาธารณชนแล้ว รวมทั้งห้ามไม่ให้เปิดเผยข้อมูลที่เป็นสาระสำคัญนั้นต่อบุคคลอื่น
- 5) กรรมการ หรือผู้บริหารระดับสูงที่มีความประสงค์ซื้อขายหลักทรัพย์ของบริษัท ต้องแจ้งความประสงค์ให้สำนักตรวจสอบภายในทราบล่วงหน้าอย่างน้อย 1 วัน เพื่อรายงานในที่ประชุมคณะกรรมการตรวจสอบทุกไตรมาส
- 6) กำหนดบทลงโทษทางวินัยหากมีการฝ่าฝืนนำข้อมูลภายในไปใช้หาประโยชน์ส่วนตนเท่าที่กฎหมายอนุญาตให้ทำได้ โดยเริ่มตั้งแต่การตกเดือนเป็นหนังสือ ตัดค่าจ้าง พักงานชั่วคราวโดยไม่ได้รับค่าจ้าง หรือให้ออกจากงาน ซึ่งการลงโทษจะพิจารณาจากเจตนาของการกระทำและความร้ายแรงของความผิดนั้นๆ

## หลักปฏิบัติที่ 8 สนับสนุนการมีส่วนร่วมและการสื่อสารกับผู้ถือหุ้น (Ensure Engagement and Communication with Shareholders)

### หลักปฏิบัติ 8.1

คณะกรรมการตระหนักและให้ความสำคัญถึงสิทธิของผู้ถือหุ้นทุกราย ทั้งนักลงทุนชาวไทย นักลงทุนต่างประเทศ นักลงทุนรายย่อย และนักลงทุนสถาบัน และจะไม่กระทำการใด ๆ อันเป็นการละเมิดหรือริดรอนสิทธิของผู้ถือหุ้น รวมถึงไม่กระทำการใด ๆ ที่เป็นการจำกัดโอกาสของผู้ถือหุ้นในการศึกษาสารสนเทศของบริษัทและการเข้าร่วมประชุมผู้ถือหุ้น โดยสิทธิขั้นพื้นฐานของผู้ถือหุ้น ได้แก่ การซื้อขายหรือโอนหุ้น การมีส่วนแบ่งในกำไรของกิจการ การได้รับข่าวสาร ข้อมูลของกิจการอย่างเพียงพอ การเข้าร่วมประชุมเพื่อใช้สิทธิออกเสียงในที่ประชุมผู้ถือหุ้นเพื่อแต่งตั้งหรือถอดถอนกรรมการ แต่งตั้งผู้สอบบัญชี และเรื่องที่มีผลกระทบต่อบริษัท เช่น การจัดสรรเงินปันผล การกำหนดหรือการแก้ไขข้อบังคับและหนังสือบริคณห์สนธิ การลดทุนหรือเพิ่มทุน และการอนุมัติรายการพิเศษ เป็นต้น

นอกจากนี้ ผู้ถือหุ้นทุกรายยังได้รับสิทธิอย่างเท่าเทียมตามที่กำหนดไว้ในข้อบังคับบริษัทและกฎหมายที่เกี่ยวข้อง ดังนี้

1. สิทธิในการรับทราบข้อมูล วัน เวลา สถานที่และวาระการประชุม ตลอดจนข้อมูลทั้งหมดที่เกี่ยวข้องกับเรื่องที่ต้องตัดสินใจในที่ประชุมแก่ผู้ถือหุ้นเป็นการล่วงหน้าอย่างเพียงพอและทันเวลา โดยบริษัทจะแจ้งให้ผู้ถือหุ้นทราบกฎเกณฑ์ต่าง ๆ และวิธีการในการเข้าร่วมประชุม การมอบฉันทะให้ผู้อื่นเข้าร่วมประชุม รวมถึงขั้นตอนลงมติ รวมถึงการเผยแพร่ข้อมูลดังกล่าวไว้ในเว็บไซต์ของบริษัทเป็นการล่วงหน้าก่อนที่จะจัดส่งเอกสาร เพื่อเปิดโอกาสให้ผู้ถือหุ้นได้มีเวลาศึกษาข้อมูลประกอบการประชุมล่วงหน้าอย่างเพียงพอก่อนได้รับข้อมูลในรูปแบบเอกสารจากบริษัท
2. สิทธิในการเข้าร่วมประชุมผู้ถือหุ้น แสดงความเห็น ตั้งคำถาม ให้ข้อเสนอแนะ และร่วมพิจารณาตัดสินใจในการเปลี่ยนแปลงที่สำคัญต่าง ๆ โดยประธานในที่ประชุมจัดสรรเวลาให้เหมาะสมและส่งเสริมให้มีการแสดงความคิดเห็นและตั้งคำถามในที่ประชุม ในเรื่องที่เกี่ยวข้องกับบริษัทได้ รวมทั้งเปิดโอกาสให้ผู้ถือหุ้นสามารถส่งคำถาม รวมทั้งการเสนอวาระการประชุมและเสนอชื่อบุคคลที่มีความรู้ ความสามารถและคุณสมบัติที่เหมาะสมเพื่อรับการพิจารณาเลือกตั้งเป็นกรรมการของบริษัทล่วงหน้าก่อนวันประชุม โดยกรรมการของบริษัททุกคนควรเข้าร่วมประชุมผู้ถือหุ้นเพื่อตอบคำถามผู้ถือหุ้นในเรื่องที่เกี่ยวข้อง

### หลักปฏิบัติ 8.2

การปฏิบัติต่อผู้ถือหุ้นอย่างเท่าเทียมกัน คณะกรรมการจัดกระบวนการประชุมผู้ถือหุ้น ในลักษณะที่สนับสนุนให้มีการปฏิบัติต่อผู้ถือหุ้นทุกรายอย่างเท่าเทียมกัน โดยบริษัทจะมีการจัดประชุมผู้ถือหุ้นอย่างน้อยปีละ 1 ครั้ง ภายในเวลาไม่เกิน 4 เดือนนับแต่วันสิ้นสุดรอบปีบัญชีของบริษัท และหากมีความจำเป็นเร่งด่วนต้องเสนอวาระเป็นกรณีพิเศษซึ่งเป็นเรื่องที่เกี่ยวข้องหรือเกี่ยวข้องกับผลประโยชน์ของผู้ถือหุ้น หรือเกี่ยวข้องกับเงื่อนไขหรือกฎเกณฑ์ กฎหมายที่บังคับที่ต้องได้รับการอนุมัติจากผู้ถือหุ้นแล้ว บริษัทจะเรียกประชุมวิสามัญผู้ถือหุ้นเป็นกรณีไป

บริษัทได้กำหนดนโยบายในการอำนวยความสะดวกและส่งเสริมให้ผู้ถือหุ้น ทั้งนักลงทุนชาวไทย นักลงทุนต่างประเทศ นักลงทุนรายย่อย และนักลงทุนสถาบัน ได้มีส่วนร่วมในการเข้าร่วมประชุมผู้ถือหุ้น โดยบริษัท จะดำเนินการดังนี้

#### ■ ก่อนวันประชุมผู้ถือหุ้น

บริษัทให้สิทธิผู้ถือหุ้นทุกรายอย่างเท่าเทียมกันในการได้รับเอกสารพร้อมข้อมูลประกอบการประชุมโดยการจัดทำเป็นภาษาไทยและภาษาอังกฤษ และเผยแพร่ข้อมูลบนเว็บไซต์ของบริษัท เป็นการล่วงหน้าถึง 30 วัน ก่อนจัดส่งเอกสารดังกล่าวให้ผู้ถือหุ้นทราบมากกว่า 21 วันก่อนการประชุม และได้ทำการประกาศลงในหนังสือพิมพ์รายวันติดต่อกันต่อเนื่องก่อนวันประชุม 3 วันเพื่อบอกกล่าวเรียกประชุมผู้ถือหุ้นเป็นการล่วงหน้าสำหรับการเตรียมตัวก่อนมาเข้าร่วมประชุม นอกจากนี้ บริษัทยังอำนวยความสะดวกให้แก่ผู้ถือหุ้นในการเสนอเพิ่มวาระการประชุมและเสนอชื่อบุคคลเพื่อเข้าดำรงตำแหน่งกรรมการเป็นการล่วงหน้าอย่างน้อย 3 เดือนก่อนวันประชุมผู้ถือหุ้นโดยกำหนดเกณฑ์ที่ชัดเจนเป็นการล่วงหน้าเพื่อพิจารณาว่าจะเพิ่มวาระที่ผู้ถือหุ้นเสนอมา และกำหนดวิธีการให้ผู้ถือหุ้นเสนอชื่อบุคคลเพื่อเข้าดำรงตำแหน่งกรรมการโดยให้เสนอชื่อผ่านคณะกรรมการสรรหา พร้อมข้อมูลประกอบการพิจารณาด้านคุณสมบัติและการให้ความยินยอมของผู้ได้รับการเสนอชื่อ ทั้งนี้ไม่ให้ผู้ถือหุ้นที่เป็นผู้บริหารเพิ่มวาระการประชุมที่ไม่ได้แจ้งล่วงหน้าโดยไม่จำเป็นโดยเฉพาะวาระที่สำคัญที่ผู้ถือหุ้นต้องใช้เวลาในการศึกษาข้อมูลก่อนตัดสินใจ ทั้งนี้ คณะกรรมการเปิดโอกาสให้ผู้ถือหุ้นที่ไม่สามารถเข้าร่วมประชุมด้วยตนเอง สามารถใช้สิทธิออกเสียงโดยมอบฉันทะให้ผู้อื่นมาประชุมและออกเสียงลงมติแทน โดยจะมีการเสนอชื่อกรรมการอิสระ เป็นทางเลือกในการมอบฉันทะของผู้ถือหุ้น และใช้หนังสือมอบฉันทะรูปแบบที่ผู้ถือหุ้นสามารถกำหนดทิศทางการลงคะแนนได้ในแต่ละวาระ และในการลงคะแนนเสียงนั้นได้

#### ■ วันประชุมผู้ถือหุ้น

บริษัทอำนวยความสะดวกให้กับผู้ถือหุ้นโดยจัดให้มีเจ้าหน้าที่คอยต้อนรับและอำนวยความสะดวกในการตรวจสอบเอกสารให้กับผู้ถือหุ้นแต่ละรายที่จะเข้าร่วมประชุม พร้อมทั้งจัดให้มีอาร์แอนด์บีเพื่ออำนวยความสะดวกแก่ผู้ถือหุ้นที่มอบ/ได้รับมอบฉันทะ โดยก่อนเริ่มการประชุม เลขที่ประชุมจะแจ้งรายละเอียดขององค์ประชุม วิธีปฏิบัติในการนับคะแนน และระหว่างดำเนินการประชุมบริษัทได้เปิดโอกาสให้ผู้เข้าร่วมประชุมซักถามแสดงความคิดเห็น โดยบริษัทได้ตอบคำถามของผู้ถือหุ้นอย่างครบถ้วน ชัดเจน ตรงประเด็นในทุกคำถาม บริษัทดำเนินการประชุมตามลำดับวาระการประชุมโดยไม่มี การเพิ่มวาระการประชุมนอกเหนือจากที่ระบุไว้ในหนังสือนัดประชุม ทั้งนี้ สำหรับวาระการเลือกตั้งกรรมการจะดำเนินการลงมติเป็นรายคน และในการประชุมทุกครั้งจะมีการบันทึกการประชุมอย่างถูกต้องครบถ้วน รวมทั้งการจัดให้มีการบันทึกภาพการประชุมในลักษณะวีดิทัศน์และเผยแพร่บนเว็บไซต์ของบริษัทด้วย

### หลักปฏิบัติ 8.3

บริษัทจะจัดส่งรายงานการประชุมผู้ถือหุ้นให้ตลาดหลักทรัพย์ฯ และเผยแพร่รายงานการประชุมในเว็บไซต์ของบริษัทภายใน 14 วันหลังจากการประชุมเสร็จสิ้น

#### แนวปฏิบัติ

บริษัทตระหนักและให้ความสำคัญในเรื่องสิทธิของผู้ถือหุ้น โดยกำหนดให้การดำเนินการต่างๆ พึงต้องรักษาสิทธิของผู้ถือหุ้นในฐานะเจ้าของกิจการ ผ่านกระบวนการใช้สิทธิโดยการเข้าร่วมประชุมสามัญ / วิสามัญผู้ถือหุ้น เพื่อออกเสียงลงคะแนนอนุมัติในระเบียบวาระการประชุมต่างๆ ที่สำคัญ ซึ่งคณะกรรมการบริษัทได้ส่งเสริมให้ผู้ถือหุ้นใช้สิทธิ และจะไม่กระทำการใดๆ อันเป็นการละเมิด หรือลดทอนสิทธิของผู้ถือหุ้น โดยบริษัท ได้กำหนดแนวปฏิบัติไว้ ดังนี้

- 1) สิทธิซื้อขายและโอนหุ้น และสิทธิในส่วนแบ่งกำไร
- 2) สิทธิได้รับสารสนเทศที่เพียงพอ ทันเวลา ในรูปแบบที่เหมาะสมต่อการตัดสินใจที่มีผลกระทบต่อบริษัท และตนเอง
- 3) สิทธิเข้าร่วมประชุมและออกเสียงลงคะแนนในที่ประชุมผู้ถือหุ้น เพื่อตัดสินใจอนุมัติในเรื่องที่สำคัญต่างๆ เช่น การแต่งตั้งกรรมการเพื่อทำหน้าที่แทนตน การแต่งตั้งและกำหนดค่าตอบแทนของผู้สอบบัญชี และมีสิทธิตัดสินใจเกี่ยวกับการเปลี่ยนแปลงที่สำคัญของบริษัท ตามที่กฎหมาย หรือนโยบายฯ กำหนด โดยบริษัท ได้อำนวยความสะดวกและส่งเสริมให้ผู้ถือหุ้น รวมถึงนักลงทุนสถาบันเข้าร่วมประชุมผู้ถือหุ้น
- 4) สิทธิประการอื่นๆ ที่ผู้ถือหุ้นพึงได้รับตามกฎหมาย

## จรรยาบรรณทางธุรกิจ (CODE OF CONDUCT)

### หมวดที่ 1 หลักจรรยาบรรณในการดำเนินธุรกิจ

บริษัทมีจรรยาบรรณในการดำเนินธุรกิจ ซึ่งกรรมการ ผู้บริหาร และพนักงาน จะยึดถือเป็นแนวทางปฏิบัติในการทำงานในฐานะตัวแทนของบริษัท ดังนี้

#### 1.1 ยึดหลักนิติธรรม (Rule of Law)

บริษัทยึดถือหลักนิติธรรมในการดำเนินธุรกิจ อีกทั้งเป็นหน้าที่ของผู้บริหารและพนักงานที่จะต้องรู้ ระเบียบ ข้อบังคับของบริษัท กฎหมายที่เกี่ยวข้อง รวมทั้งกฎหมายที่จะประกาศใช้ในอนาคตซึ่งมีผลกระทบต่อการบริหารงานและการทำงานของตน

#### แนวทางปฏิบัติ

- บริษัทพึงดำเนินธุรกิจให้ถูกต้องตามกฎหมาย
- บริษัทพึงส่งเสริมให้กรรมการ ผู้บริหาร และพนักงานยึดถือและปฏิบัติตามกฎหมายทั้งที่มีผลใช้บังคับแล้ว และที่จะมีผลใช้บังคับในอนาคตอันใกล้
- ผู้บริหารและพนักงานต้องไม่แสวงหาความลับทางการค้าของกลุ่ม หรือข้อมูลจำเพาะของกลุ่ม โดยวิธีการอันมิชอบด้วยกฎหมาย เช่น การขโมย การโจรกรรม หรือการละเมิดข้อตกลง ที่จะไม่เปิดเผยข้อมูลของกลุ่ม ไม่ว่าจะได้จากลูกค้า หรือบุคคลอื่น

#### 1.2 มีความโปร่งใส (Transparency)

การตัดสินใจและวิธีการดำเนินงานของบริษัท เป็นไปด้วยความโปร่งใสที่สามารถเปิดเผยข้อมูล ข่าวสาร ให้กับผู้มีส่วนได้เสียทั้งหลาย รับทราบ และตรวจสอบได้ภายใต้กฎหมายและกรอบข้อบังคับ ระเบียบ วิธีปฏิบัติของบริษัทที่เกี่ยวข้องกับการป้องกันมิให้ความลับทางการค้ารั่วไหลไปยังคู่แข่งทางการค้า

#### แนวทางปฏิบัติ

- ผู้บริหารและพนักงานต้องจัดทำรายงานทางการเงิน ภาวะธุรกิจ ผลการดำเนินงาน เพื่อแสดงฐานะการเงินและผลการดำเนินงานของบริษัท ตามความเป็นจริงถูกต้อง ครบถ้วน ตามมาตรฐานการบัญชี มีความน่าเชื่อถือสามารถตรวจสอบได้ และหรือ ตามที่คณะกรรมการตรวจสอบจะกำหนด
- ผู้บริหารและพนักงานต้องปฏิบัติตามกระบวนการจัดซื้อจัดจ้าง ให้เป็นไปตามนโยบายของบริษัท อย่างเคร่งครัด มีความโปร่งใส ชัดเจน เป็นธรรมต่อทุกฝ่าย ในกรณีที่บริษัทคู่ค้ามีผู้บริหาร พนักงานฝ่ายขาย หรือผู้ถือหุ้นเป็นญาติ หรือบุคคลผู้อยู่อาศัยภายใต้ชายคาเดียวกับผู้บริหาร หรือพนักงานของบริษัท ผู้บริหาร หรือพนักงานผู้นั้นของบริษัท ต้องแจ้งให้ผู้บังคับบัญชาทราบเป็นหนังสือทันที และให้หลีกเลี่ยงไม่ข้องเกี่ยวกับธุรกรรมการจัดซื้อจัดจ้างนั้น
- ผู้บริหารและพนักงานต้องปฏิบัติตามคู่มือแจกแจงอำนาจดำเนินการของบริษัทอย่างเคร่งครัด
- ผู้บริหารและพนักงานที่เกี่ยวข้องกับกระบวนการจัดซื้อ/จัดจ้าง รวมตลอดทั้งญาติ และผู้อยู่อาศัยภายใต้ชายคาเดียวกัน ควรหลีกเลี่ยงการไปร่วมกิจกรรมต่างๆ รวมทั้ง การรับประทานอาหารหรือเล่นกีฬา กับบริษัทคู่ค้า หากเป็นกรณีจำเป็นที่หลีกเลี่ยงไม่ได้ ควรมีตัวแทนของบริษัทเข้าร่วมมากกว่า 1 คน และต้องแจ้งเป็นหนังสือให้ผู้บังคับบัญชาทราบก่อน
- ผู้บริหารและพนักงานพึงเปิดเผยผลประโยชน์จากธุรกิจส่วนตัว หรือธุรกิจอื่น ๆ รวมทั้งเรื่องใด ๆ ที่เป็นความขัดแย้งทางผลประโยชน์

#### 1.3 ตั้งมั่นในความยุติธรรมและความมีคุณธรรม

บริษัทตั้งมั่นในความยุติธรรมและความเป็นธรรมกับผู้มีส่วนได้เสีย เพื่อสร้างความสัมพันธ์อันดีอย่างต่อเนื่องในการดำเนินธุรกิจ อีกทั้งไม่เลือกปฏิบัติต่อผู้หนึ่งผู้ใดอย่างไม่เป็นธรรม โดยใช้วิจารณ์ญาณ หรือ ความสัมพันธ์ส่วนตัวตัดสิน และให้โอกาสเท่าเทียมกันโดยไม่แบ่งแยกเชื้อชาติ สัญชาติ ศาสนา หรือ เพศ

#### แนวทางปฏิบัติ

- ผู้บริหารและพนักงานพึงปฏิบัติหน้าที่เพื่อให้เป็นไปตามกฎ ระเบียบ วัตถุประสงค์ และข้อบังคับของบริษัทอย่างเคร่งครัด ไม่เลือกปฏิบัติต่อผู้มีส่วนได้เสียในการดำเนินธุรกิจ
- ผู้บริหารต้องบริหารงานด้วยความสุจริตรอบคอบเพื่อให้ผู้ถือหุ้นมีความเชื่อถือและยอมรับในการตัดสินใจว่าการดำเนินการใดๆ กระทำด้วยความเป็นธรรม และคำนึงถึงผลประโยชน์สูงสุดของผู้ถือหุ้นทั้งหลาย
- ผู้บริหารและพนักงานต้องให้ความสำคัญและไม่เลือกปฏิบัติในข้อกำหนด การจ้างงาน หมายรวมถึงการสรรหาบุคลากร การพิจารณาผลตอบแทน และสิทธิประโยชน์จากการจ้างงาน การปรับเลื่อนตำแหน่ง การโอนย้าย การประเมินผลการปฏิบัติงาน การฝึกอบรม การปฏิบัติตามระเบียบข้อบังคับ การสิ้นสุดสภาพการจ้างงาน การปลด และรับพนักงานกลับเข้ามาทำงานใหม่ ตลอดจนการเข้ามามีส่วนร่วมในสังคมและกิจกรรมนันทนาการ เป็นต้น
- ผู้บริหารและพนักงานต้องพยายามให้บริการที่เหนือความคาดหวังกับลูกค้าเสมอ รวมทั้งให้บริการลูกค้าด้วยความซื่อตรงและเป็นธรรม ไม่เอาัดเอาเปรียบหรือฉ้อโกงลูกค้า
- ผู้บริหารและพนักงานต้องปฏิบัติตามเงื่อนไขทางการค้าที่มีต่อลูกค้าหรือเจ้าหน้อยอย่างซื่อตรงและเป็นธรรม กรณีที่ไม่สามารถปฏิบัติตามเงื่อนไขได้ให้แจ้งต่อลูกค้าหรือเจ้าหน้อย เพื่อร่วมกันหาแนวทางแก้ไข
- ผู้บริหารและพนักงานพึงปฏิบัติหน้าที่ โดยใช้ความรู้ความสามารถของตนเองอย่างเต็มที่

#### 1.4 ให้ความสำคัญต่อลูกค้า

ผู้บริหารและพนักงานของบริษัทให้ความสำคัญและเอาใจใส่ต่อลูกค้า โดยการควบคุมดูแลสินค้า และการบริการให้มีคุณภาพ อันส่งผลให้ลูกค้าเกิดความพึงพอใจ

#### แนวทางปฏิบัติ

- ผู้บริหารและพนักงานต้องรู้และทำความเข้าใจสินค้าและบริการของบริษัทเป็นอย่างดี รวมทั้งต้องให้ข้อมูลที่ถูกต้องครบถ้วนแก่ลูกค้า
- ผู้บริหารและพนักงานต้องศึกษาและทำความเข้าใจความต้องการของลูกค้าอย่างละเอียดก่อนจะเสนอ สินค้าหรือบริการต่อลูกค้า เพื่อสนองตอบความต้องการของลูกค้าได้อย่างถูกต้อง รวมทั้งต้องสนใจใฝ่หาข้อมูลความรู้อยู่เสมอ และส่งเสริมประสบการณ์ในการทำงานให้มีประสิทธิภาพมากขึ้นเพื่อเพิ่มความพึงพอใจให้กับลูกค้า
- ผู้บริหารและพนักงานต้องปฏิบัติต่อลูกค้าด้วยความสุภาพ ให้เกียรติลูกค้า และใช้วาจาที่สุภาพกับลูกค้า
- ผู้บริหารและพนักงานต้องมีทัศนคติที่ดีต่องานบริการลูกค้า ให้ความสำคัญต่องาน บริการ และปฏิบัติอย่างเต็มที่ อันส่งผลให้งานบริการมีคุณค่าและมีประสิทธิภาพ อันจะนำไปสู่ความเป็นเลิศด้านบริการ
- ผู้บริหารและพนักงานต้องเคารพการตัดสินใจ และข้อคิดเห็นของลูกค้าตลอดจนไม่ละเมิดสิทธิส่วนบุคคลของลูกค้า

#### 1.5 มีความรับผิดชอบต่อสังคม

บริษัทตระหนักถึงความรับผิดชอบต่อสังคมและชุมชนจนถึงเสมือนเป็นภารกิจหลัก ที่จะสร้างสรรค์โครงการและกิจกรรมที่เป็นประโยชน์ในการพัฒนาสังคมและชุมชน

#### แนวทางปฏิบัติ

- ผู้บริหารและพนักงานพึงมีส่วนร่วม หรือจัดให้มีกิจกรรมเพื่อสาธารณะประโยชน์ในการพัฒนาและบริการสังคม อาทิ กิจกรรมด้านการศึกษา ด้านศิลปะวัฒนธรรม ด้านสิ่งแวดล้อม เป็นต้น ตามที่บริษัทจะจัดให้มีขึ้นเป็นคราวๆ
- ผู้บริหารและพนักงานต้องตระหนักถึง การมีส่วนร่วมในการอนุรักษ์ทรัพยากรธรรมชาติและรักษาสิ่งแวดล้อม ตลอดจนพยายามให้บริษัทหลีกเลี่ยงการกระทำที่จะก่อให้เกิดอันตราย หรือมลภาวะ ต่อทรัพยากรธรรมชาติ สิ่งแวดล้อม และระบบนิเวศน์ที่เกี่ยวข้อง

#### 1.6 ไม่เกี่ยวข้องกับการเมือง



บริษัทเคารพและสนับสนุนให้ผู้มีส่วนได้เสียใช้สิทธิเสรีภาพของตนภายใต้รัฐธรรมนูญ ทั้งนี้กิจกรรมทางการเมืองควรจะถูกเก็บไว้ภายนอกสถานที่ทำงาน

### แนวทางปฏิบัติ

- ผู้บริหารและพนักงานต้องไม่ใช่ตำแหน่งหน้าที่ เวลา ทรัพย์สิน หรือสิ่งอำนวยความสะดวก อื่นใดของบริษัทในการเอื้อประโยชน์และสนับสนุนกิจกรรมใดๆ ทางการเมือง องค์กรทางการเมือง หรือสมาชิกขององค์กรทางการเมือง
- ผู้บริหารและพนักงานไม่ใช่อำนาจหน้าที่ ชีวชน กดดัน หรือบังคับให้เพื่อนร่วมงาน รวมทั้งผู้ใต้บังคับบัญชาให้การสนับสนุนกิจกรรมใดๆ ทางการเมือง หรือองค์กรทางการเมือง หรือสมาชิกขององค์กรทางการเมือง

### หมวดที่ 2 ข้อพึงปฏิบัติในการทำงาน

บริษัทกำหนดให้มีข้อพึงปฏิบัติสำหรับผู้บริหารและพนักงานเพื่อเป็นแนวทางในการทำงาน ดังนี้

#### 2.1 มีภาวะผู้นำ

ผู้บริหารพึงมีจริยธรรมและปฏิบัติตามบทบาทของภาวะผู้นำที่เหมาะสม และประพฤติตนให้เป็นที่ยอมรับของสังคม ตลอดจนเป็นประโยชน์สำหรับการบริหารจัดการบริษัท

### แนวทางปฏิบัติ

- ผู้บริหารต้องแสดงวิสัยทัศน์ในการบริหารงาน รวมทั้งมีความสำนึกในหน้าที่ และความรับผิดชอบต่อผลของการปฏิบัติหน้าที่ให้เป็นที่เชื่อถือและยอมรับของสังคม
- ผู้บริหารต้องจัดหาและนำระบบการบริหารงานคุณภาพมาใช้เพื่อลดขั้นตอน และเพิ่มประสิทธิภาพในการทำงาน ตลอดจนมุ่งมั่นแสวงหานวัตกรรมที่เหมาะสม รวมทั้งมีการฝึกอบรม และพัฒนาพนักงานให้สอดคล้องกับนวัตกรรม และระบบบริหารงานคุณภาพ เพื่อบริหารงานให้บริษัทเป็นธุรกิจที่ยั่งยืนและเป็นผู้นำทางธุรกิจ
- ผู้บริหารต้องดำเนินการตรวจสอบการร้องเรียนหรือข้อร้องทุกข์ของผู้มีส่วนได้เสีย หรือบุคคลอื่น เพื่อให้ได้ข้อเท็จจริง และแก้ปัญหาที่เกิดขึ้นให้ลุล่วงอย่างรวดเร็ว และเป็นธรรม ทั้งนี้ผู้บริหาร อาจไม่ดำเนินการใดๆ ในการร้องเรียนหรือข้อร้องทุกข์ โดยวิธีการของบัตรสนทนาก็ได้
- ผู้บริหารต้องส่งเสริมสนับสนุนให้สมาชิกมีความสนใจในการปฏิบัติหน้าที่การทำงานด้วยความตั้งใจ ซื่อสัตย์ สุจริต และเต็มใจที่จะทำงานนั้นๆ ให้เกิดประสิทธิผลและประสิทธิภาพมากที่สุด
- ผู้บริหารต้องมีส่วนร่วมและส่งเสริมให้พนักงานเข้าร่วมในกิจกรรมเพื่อสาธารณประโยชน์ในชุมชน และสังคม ทั้งนี้เพื่อให้บริษัทเป็นส่วนหนึ่งของชุมชนในการพัฒนา และสร้างความสัมพันธ์ที่ดีกับสมาชิกในชุมชนและสังคมโดยรวม

#### 2.2 มีความซื่อสัตย์สุจริต

ผู้บริหารและพนักงานต้องปฏิบัติหน้าที่ด้วยความซื่อสัตย์สุจริต และระมัดระวังรักษาผลประโยชน์ของบริษัท

### แนวทางปฏิบัติ

- ผู้บริหารและพนักงานต้องปฏิบัติหน้าที่ด้วยความซื่อสัตย์สุจริตปราศจากอคติไม่ใช่อำนาจหน้าที่ของตน หรือข่าวสารอันเป็นสาระสำคัญของบริษัทที่ยังมิได้เปิดเผยต่อประชาชน เพื่อแสวงหากำไร หรือผลประโยชน์ไม่ว่าทางตรงหรือทางอ้อม
- ผู้บริหารและพนักงานต้องไม่จงใจทำรายงานหรือบันทึกที่เป็นเท็จหรือผิดพลาด รวมทั้งต้องไม่จงใจปิดบัง หรือเสนอข้อมูลที่เป็นเท็จหรือผิดพลาดต่อบริษัท เมื่อพบรายงานหรือบันทึกที่มีข้อมูลไม่ถูกต้องหรือผิดพลาดต้องรายงานให้ผู้บังคับบัญชาทราบทันที
- ผู้บริหารและพนักงานต้องใช้เวลาการปฏิบัติงานอย่างมีประสิทธิภาพตามที่กำหนดไว้ตามระเบียบ ข้อบังคับ รวมทั้งไม่กระทำหรือชักจูงเพื่อนร่วมงานหรือผู้ใต้บังคับบัญชาให้ใช้เวลาปฏิบัติงานเพื่อกิจกรรมอื่นที่ไม่เกี่ยวข้องกับผลประโยชน์ของบริษัทหรือผู้ถือหุ้น
- ผู้บริหารและพนักงานต้องปฏิบัติงานที่ได้รับมอบหมายด้วยความรู้ ความสามารถอย่างเต็มที่อีกทั้งมีความสำนึกในหน้าที่และมีความรับผิดชอบต่อผลของการปฏิบัติหน้าที่

- ผู้บริหารและพนักงานต้องหลีกเลี่ยงทั้งโดยตนเองหรือครอบครัวในการให้หรือรับสิ่งของเงิน หรือประโยชน์อย่างอื่นจากบุคคลอื่นที่มีหน้าที่หรือธุรกิจเกี่ยวข้องกับบริษัท เว้นแต่ใน โอกาส หรือเทศกาลอันเป็นประเพณีนิยม ทั้งนี้จะต้องไม่มีราคาเกินสมควร ตามข้อ (4.3.1) ของนโยบายและแนวปฏิบัติเกี่ยวกับการต่อต้านการทุจริต หลีกเลี่ยงการรับเลี้ยงในลักษณะที่เกินกว่าความสัมพันธ์ปกติจากบุคคลอื่นที่มีธุรกิจเกี่ยวข้องกับงานของบริษัท

### 2.3 ปฏิบัติตามกฎหมายและระเบียบข้อบังคับ

ผู้บริหารและพนักงานต้องปฏิบัติตามหน้าที่ให้เป็นไปตามกฎหมายที่เกี่ยวข้องกับธุรกิจของบริษัท และระเบียบข้อบังคับในการทำงานของบริษัท อย่างเคร่งครัด อีกทั้งหลีกเลี่ยงการกระทำใดๆ ซึ่งอาจส่งผลกระทบต่อชื่อเสียงในการดำเนินธุรกิจของบริษัท

#### แนวทางปฏิบัติ

- ผู้บริหารและพนักงานต้องไม่ฝ่าฝืน หลีกเลียง ขัดขืน หรือเพิกเฉยต่อระเบียบข้อบังคับ ประกาศ หรือคำสั่งของบริษัทรวมทั้งคำสั่งอันชอบด้วยกฎหมายและชอบด้วยหน้าที่ของผู้บังคับบัญชา
- ผู้บริหารและพนักงานต้องไม่ผลิตหรือมีสิ่งผิดกฎหมายไว้ครอบครอง ไม่ว่าจะเพื่อการใช้งานเอง เพื่อการจำหน่าย หรือเพื่อบุคคลอื่นใด
- ผู้บริหารและพนักงานต้องใช้ระบบการสื่อสารและระบบคอมพิวเตอร์ด้วยความรับผิดชอบและต้องไม่ก่อให้เกิดความแตกแยก การทำให้ผู้อื่นเสียหาย การทำลายขวัญ หรือส่งเสริมให้เกิดความไม่เป็นมิตรในสถานที่ทำงาน
- ผู้บริหารและพนักงานต้องไม่ใช้ระบบการสื่อสารและระบบคอมพิวเตอร์ในกิจกรรมที่ผิดกฎหมาย หรือขัดต่อนโยบายของบริษัท และไม่ใช้อินเทอร์เน็ตหรือบริการที่คล้ายคลึงกันในทางที่จะทำให้เกิดความเสียหาย ภัยอันตราย ความเชื่อถือ หรือเสียชื่อเสียง

### 2.4 รักษาทรัพย์สิน

ผู้บริหารและพนักงานพึงมีหน้าที่ดูแลรักษาและใช้ทรัพย์สินของบริษัท ให้เกิดประโยชน์อย่างเต็มที่ต่อกิจการของบริษัทเท่านั้น และไม่นำไปใช้เพื่อประโยชน์ของผู้อื่นหรือในทางมิชอบ

#### แนวทางปฏิบัติ

- ผู้บริหารและพนักงานต้องปฏิบัติตามข้อกำหนดด้านความปลอดภัยของบริษัท ในการใช้เครื่องมืออุปกรณ์ และสภาพแวดล้อมในการทำงาน
- ผู้บริหารและพนักงานต้องไม่นำเอาไปใช้ ขาย ให้ ขอยืม ให้อืม หรือจำหน่ายจ่ายโอนทรัพย์สินของบริษัท โดยไม่ได้รับอนุญาต ไม่ว่าจะทรัพย์สินนั้นจะมีมูลค่าหรืออยู่ในสภาพใด
- ผู้บริหารและพนักงานต้องไม่เจตนาทำให้เสียหาย ก่อวินาศกรรม หรือทำลายทรัพย์สินของบริษัท
- ผู้บริหารและพนักงานต้องไม่ใช้ทรัพย์สินของบริษัทเพื่อประโยชน์ส่วนตน หรือกิจการภายนอก เว้นแต่จะได้รับอนุญาตจากผู้บังคับบัญชา

### 2.5 ปฏิบัติต่อผู้บังคับบัญชา ผู้ร่วมงาน และผู้ใต้บังคับบัญชา

ผู้บริหารและพนักงานพึงรักษาสภาพแวดล้อมในการทำงานให้ปราศจากการละเมิดสิทธิส่วนบุคคล มีความเคารพซึ่งกันและกัน ตลอดจนให้ความร่วมมือช่วยเหลือ เสนอแนะความคิดเห็น และแก้ปัญหาหาร่วมกันในการทำงาน

#### แนวทางปฏิบัติ

- ผู้บริหารและพนักงานต้องไม่ยุยง ใส่ร้ายป้ายสีหรือล่อลวง อันเป็นการก่อให้เกิดการแตกสามัคคี และพึงละเว้นจากการนำผลงานของผู้อื่นมาเป็นของตน
- ผู้บริหารและพนักงานต้องไม่กระทำการใดๆ อันเป็นการละเมิดทางเพศต่อผู้ร่วมงาน หากพบ หรือทราบว่ามี การละเมิดทางเพศในระหว่างผู้ร่วมงานต้องรายงานต่อผู้บังคับบัญชาทันที
- ผู้บริหารและพนักงานต้องเป็นผู้มีวินัย ไม่กระทำการใดๆอันเป็นการไม่เคารพนับถือ ผู้บังคับบัญชาปฏิบัติกับผู้ร่วมงาน และผู้ใต้บังคับบัญชาด้วยความสุภาพ มีน้ำใจ และมีมนุษยสัมพันธ์อันดี

## 2.6 เป็นพลเมืองดี

ผู้บริหารและพนักงานพึงทำหน้าที่เป็นพลเมืองดีที่อยู่ร่วมกับผู้อื่นในสังคมได้อย่างเต็มภาคภูมิ

### แนวทางปฏิบัติ

- ผู้บริหารและพนักงานต้องพัฒนาตนเองให้มีคุณธรรม จริยธรรม รวมทั้งศึกษาหาความรู้เพิ่มเติม เพื่อให้การปฏิบัติหน้าที่มีประสิทธิภาพและประสิทธิผล
- ผู้บริหารและพนักงานต้องไม่ประพฤติตนเป็นที่รังเกียจแก่ผู้อื่น พุดจาถวณลามเพศตรงข้าม กระทำตนเป็นอันธพาล มีหนี้สินล้นพ้นตัว เล่นการพนัน ใช้สารเสพติด ดื่มเครื่องดื่มผสมแอลกอฮอล์ ขณะปฏิบัติงานหรือกระทำการใดๆ อันสื่อให้เห็นว่าเสื่อมเสียในด้านศีลธรรม
- ผู้บริหารและพนักงานต้องไม่พกพาอาวุธมาที่ทำงาน เว้นแต่จะได้รับอนุญาตจากผู้บังคับบัญชาระดับสูง

## 2.7 ไม่ใช้ข้อมูลจำเพาะเพื่อประโยชน์ในทางมิชอบ

ผู้บริหารและพนักงานไม่นำข้อมูลจำเพาะของบริษัทไปใช้เพื่อประโยชน์ในทางมิชอบ

### แนวทางปฏิบัติ

- ผู้บริหารและพนักงานที่มีหน้าที่นำข้อมูลจำเพาะไปใช้ ต้องระมัดระวังไม่ให้ผู้อื่นได้ยิน ลอบฟัง ดักฟัง หรือบันทึกเสียง ไม่ควรสนทนาในที่สาธารณะผ่านเครื่องมือสื่อสาร หรือสนทนากับสมาชิกในครอบครัว และบุคคลใกล้ชิดอันนำไปสู่การเปิดเผยต่อผู้อื่นได้
- ผู้บริหารและพนักงานต้องจัดการ จัดเก็บ และแยกแยะรายละเอียดข้อมูลจำเพาะให้เป็นไปตามระเบียบข้อบังคับของบริษัทอย่างเคร่งครัด
- ผู้บริหารและพนักงานต้องไม่เปิดเผยข้อมูลจำเพาะของบริษัทต่อผู้ที่ไม่ได้รับสิทธิรับรู้ตามระเบียบข้อบังคับ หรือข้อตกลงทางธุรกิจ เว้นแต่ได้รับความเห็นชอบเป็นลายลักษณ์อักษรจากผู้มีอำนาจดำเนินการและหน่วยงานที่รับผิดชอบ
- ผู้บริหารและพนักงานไม่นำข้อมูลจำเพาะไปใช้เพื่อการซื้อขายหลักทรัพย์ หรือส่งข้อมูลดังกล่าวให้ผู้อื่น เพื่อการซื้อขายหลักทรัพย์

## หมวดที่ 3 : การแจ้งข้อร้องเรียน ข้อเสนอแนะและบทลงโทษการไม่ปฏิบัติตามข้อกำหนดเกี่ยวกับจริยธรรม และข้อพึงปฏิบัติในการทำงาน

ด้วยความคาดหวังให้พนักงาน ร่วมกัน สอดส่อง ดูแลการปฏิบัติตามหลักการกำกับดูแลกิจการที่ดี และจรรยาบรรณธุรกิจ เพื่อให้การดำเนินงานของบริษัท มีแบบแผนที่เหมาะสม มีประสิทธิภาพ มีความคล่องตัว และมีมาตรฐานสากล ทัดเทียมกับบริษัทชั้นนำอื่นๆ คณะกรรมการบริษัท เปิดโอกาสให้พนักงานและผู้มีส่วนได้เสีย มีช่องทางการร้องเรียน แสดงความคิดเห็น และแจ้งเบาะแสการกระทำผิดกฎหมายผ่านทางสำนักงานเลขานุการบริษัท ซึ่งทำหน้าที่เป็นหน่วยรับข้อร้องเรียนและการกำกับดูแลกิจการ และจริยธรรมธุรกิจของบริษัท โดยรายงานข้อร้องเรียนดังกล่าวต่อกรรมการอิสระ/กรรมการตรวจสอบของบริษัท ดังนี้

### 3.1 ช่องทางการแจ้งข้อร้องเรียน และข้อเสนอแนะ

- |              |  |
|--------------|--|
| ช่องทางที่ 1 | อีเมลล์ cs@pcc-th.com หรือ AC@pce-th.com   |
| ช่องทางที่ 2 | โทรศัพท์ 077-284917-9 หรือ โทรสาร 077-600247   |
| ช่องทางที่ 3 | ติดต่อผ่านทาง สำนักงานเลขานุการบริษัท<br>บริษัท เพชรศรีวิชัย เอ็นเตอร์ไพรส์ จำกัด (มหาชน)<br>เลขที่ 99/19 หมู่4 ถนนกาญจนาภิเษก ต.บางกุ่ม อ.เมือง จ.สุราษฎร์ธานี 84000<br>โทรศัพท์ 077-284917-9 ต่อ 243 โทรสาร 077-600247 |

### 3.2 กระบวนการดำเนินการเมื่อได้รับข้อร้องเรียน

บริษัทเปิดโอกาสให้พนักงานมีช่องทางการร้องเรียนและแสดงความคิดเห็นอย่างเป็นอิสระ เพื่อเป็นแนวทางสู่การพัฒนา และสร้างความยั่งยืนกับองค์กร ดังนี้



- ผู้รับข้อร้องเรียนรวบรวมข้อเท็จจริงที่เกี่ยวข้องกับการฝ่าฝืน หรือการไม่ปฏิบัติตามจริยธรรม
- ผู้รับข้อร้องเรียนรายงานข้อเท็จจริงต่อกรรมการอิสระ ปฏิบัติหน้าที่สอบสวนข้อเท็จจริง เพื่อพิจารณาการร้องเรียน โดยแยกแยะเรื่องที่เกี่ยวข้องออกเป็นประเด็น เช่น ด้านการบริหารจัดการ ด้านการพัฒนาความรู้ การตรวจสอบข้อเท็จจริง เป็นต้น
- มาตรการดำเนินการ: ผู้รับข้อร้องเรียนนำเสนอกรรมการอิสระเพื่อสอบสวนข้อเท็จจริงและกำหนดมาตรการดำเนินการเพื่อระงับการฝ่าฝืนหรือไม่ปฏิบัติตามกฎหมาย
- การรายงานผล: ผู้รับข้อร้องเรียนมีหน้าที่แจ้งผลให้ผู้ร้องเรียนทราบ หากผู้ร้องเรียนเปิดเผยตนเอง ในกรณีที่เป็นเรื่องสำคัญให้รายงานผลต่อประธานกรรมการ และ/หรือคณะกรรมการบริษัททราบ

### 3.3 มาตรการคุ้มครองผู้ร้องเรียน

บริษัทกำหนดมาตรการคุ้มครองผู้ร้องเรียน เพื่อให้กระบวนการตรวจสอบเป็นไปด้วยความยุติธรรม โปร่งใส ตามหลักเกณฑ์ดังนี้

- ผู้ร้องเรียนสามารถเลือกที่จะไม่เปิดเผยตนเองได้ หากเห็นว่าการเปิดเผยนั้นจะไม่ปลอดภัย แต่หากมีการเปิดเผยตนเองก็จะทำให้องค์กรสามารถรายงานความคืบหน้าและชี้แจงข้อเท็จจริงให้ทราบ
- ผู้รับข้อร้องเรียนจะเก็บข้อมูลที่เกี่ยวข้องไว้เป็นความลับ/ค้ำนึ่งถึงความปลอดภัย โดยได้กำหนดมาตรการคุ้มครองพนักงานที่ร้องเรียน และ/หรือ ผู้ที่ให้ข้อมูล และ/หรือ ความร่วมมือในการตรวจสอบข้อมูล โดยจะได้รับความคุ้มครองจากการปฏิบัติที่ไม่เป็นธรรม เช่น การเปลี่ยนตำแหน่งงาน ลักษณะงาน สถานที่ทำงาน สัมผัสงาน ชมชู้รบกวนการปฏิบัติงาน เลิกจ้าง อันเนื่องมาจากสาเหตุแห่งการแจ้งข้อร้องเรียน

### 3.4 ความสำคัญและแนวทางการปฏิบัติตามข้อกำหนดเกี่ยวกับจริยธรรมและข้อพึงปฏิบัติในการทำงาน

ข้อกำหนดเกี่ยวกับจริยธรรมทางธุรกิจและข้อพึงปฏิบัติในการทำงานฉบับนี้ เป็นวินัยซึ่งผู้บริหาร และพนักงานต้องทำความเข้าใจและยึดมั่นปฏิบัติและไม่อนุญาตให้ผู้บริหาร และพนักงานกระทำการใดๆ ที่เป็นการขัดต่อข้อกำหนดเกี่ยวกับจริยธรรมทางธุรกิจและข้อพึงปฏิบัติในการทำงานนี้ หากเกิดความไม่ชัดเจนหรือเกิดปัญหาอื่นใดนอกเหนือจากที่กำหนดไว้ในทางปฏิบัติผู้บริหารและพนักงานควรปรึกษาหารือผู้บังคับบัญชาตามลำดับชั้น เพื่อร่วมกันพิจารณาหาทางแก้ไข หรือหาข้อพึงปฏิบัติที่เหมาะสมต่อไป

### 3.5 บทลงโทษการไม่ปฏิบัติตามข้อกำหนดเกี่ยวกับจริยธรรมและข้อพึงปฏิบัติในการทำงาน

หากผลการสอบสวนของกรรมการอิสระ กรรมการตรวจสอบ ตามข้อร้องเรียนข้างต้น พบว่าผู้บริหาร หรือพนักงานกระทำความผิดจริง บริษัทจะดำเนินการลงโทษทางวินัย อันได้แก่ ตักเตือนด้วยวาจา ตักเตือน เป็นหนังสือ ลดเงินเดือนหรือค่าจ้าง พักงาน โดยไม่จ่ายค่าจ้าง เลิกจ้าง และดำเนินการตามกฎหมายตามลำดับ

## นโยบายบริหารความเสี่ยง

บริษัทกำหนดให้การบริหารความเสี่ยงเป็นความรับผิดชอบของพนักงานในทุกระดับที่ต้องตระหนักถึงความเสี่ยงที่มีในการปฏิบัติงาน และต้องให้ความสำคัญกับการบริหารความเสี่ยงในทุกๆ ด้านอย่างเหมาะสม

- กำหนดให้กระบวนการบริหารความเสี่ยงเป็นส่วนหนึ่งในการตัดสินใจการวางแผนกลยุทธ์ แผนงานและการดำเนินงานของบริษัท
- กำหนดให้ทุกฝ่ายมีการประเมินความเสี่ยง กำหนดตัวชี้วัดความเสี่ยง แนวทางการป้องกัน และบรรเทาความเสี่ยง หรือความสูญเสียที่อาจจะเกิดขึ้น ติดตามและประเมินผลการบริหารความเสี่ยงอย่างสม่ำเสมอและมีการจัดทำรายงานตามกรอบการดำเนินงาน และขั้นตอนการบริหารความเสี่ยงของบริษัท
- เมื่อพนักงานพบเห็นหรือรับทราบความเสี่ยงที่อาจจะเกิดผลกระทบต่อบริษัทจะต้องรายงานความเสี่ยงนั้นให้ผู้ที่เกี่ยวข้องรับทราบทันทีเพื่อดำเนินการจัดการความเสี่ยงนั้นต่อไป
- บริษัทมุ่งส่งเสริม สนับสนุน และให้ความรู้ความเข้าใจในกระบวนการ และแนวทางการบริหารความเสี่ยงแก่ผู้บริหารและพนักงานอย่างต่อเนื่องเพื่อเป็นการปลูกฝังสร้างนิสัยให้บุคลากรทุกระดับได้ตระหนักถึงความสำคัญ และมีส่วนร่วมรับผิดชอบในการดำเนินการด้านบริหารความเสี่ยงจนเป็นส่วนหนึ่งของวัฒนธรรมที่นำไปสู่การสร้างมูลค่าเพิ่มต่อไป

## นโยบายการลงทุน และการกำกับดูแลการดำเนินงานบริษัทย่อยหรือบริษัทร่วม

บริษัท เพชรศรีวิชัย เอ็นเตอร์ไพรส์ จำกัด (มหาชน) ("บริษัท") มีการบริหารงานโดยยึดถือแนวปฏิบัติตามหลักการกำกับ ควบคุมกิจการที่ดีของบริษัทจดทะเบียน ดังนั้น การตัดสินใจของบริษัทในการลงทุนในธุรกิจต่างๆ นอกจากบริษัทจะคำนึงถึง ผลตอบแทนของผู้มีส่วนได้เสียทุกภาคส่วนที่จะได้รับจากการลงทุนในธุรกิจดังกล่าวแล้ว การดำเนินธุรกิจตามหลักการกำกับดูแล กิจการที่ดีของตลาดหลักทรัพย์ฯ และสำนักงานคณะกรรมการกำกับหลักทรัพย์และตลาดหลักทรัพย์ ("สำนักงาน ก.ล.ต.") ก็เป็นปัจจัยที่บริษัทให้ความสำคัญ ดังนั้นบริษัทจึงได้กำหนดนโยบายในการลงทุนในบริษัทย่อยและบริษัทร่วมฉบับนี้เพื่อให้เป็นไปตามหลักเกณฑ์เกี่ยวกับการกำกับดูแลการดำเนินงานของบริษัทย่อยและบริษัทร่วมตามประกาศคณะกรรมการกำกับ ตลาดทุน ที่ทจ. 39/2559 เรื่อง การขออนุญาตและการอนุญาตให้เสนอขายหุ้นที่ออกใหม่รวมทั้งแนวทางการกำกับดูแลกิจการที่ดีของตลาดหลักทรัพย์ฯ รายละเอียดมีดังนี้

บริษัทมีนโยบายที่จะลงทุนในบริษัทย่อยหรือบริษัทร่วมที่สนับสนุนการดำเนินธุรกิจของบริษัทตลอดจนลงทุนในบริษัทที่สอดคล้องกับเป้าหมาย วิสัยทัศน์และแผนกลยุทธ์ในการเติบโตของบริษัท ซึ่งจะทำให้บริษัทมีผลประกอบการหรือผลกำไรเพิ่มขึ้น หรือลงทุนในธุรกิจที่เอื้อประโยชน์ (Synergy) ให้กับบริษัท เพื่อเพิ่มขีดความสามารถในการแข่งขันของบริษัทและเพื่อให้บริษัทบรรลุเป้าหมายในการเป็นผู้ประกอบการชั้นนำในธุรกิจหลักของบริษัททั้งนี้ บริษัทย่อย และ/หรือบริษัทร่วม อาจพิจารณาลงทุนในธุรกิจอื่นเพิ่มเติมหากเป็นธุรกิจที่มีศักยภาพการเติบโตหรือสามารถต่อยอดทางธุรกิจ หรือเป็นประโยชน์ต่อธุรกิจของกลุ่มบริษัท ซึ่งสามารถสร้างผลตอบแทนที่ดีในการลงทุนโดยบริษัทจะต้องมีกลไกกำกับดูแลที่จะทำให้บริษัทสามารถควบคุมดูแลจัดการและรับผิดชอบการดำเนินงานของบริษัทย่อยให้เสมือนเป็นหน่วยงานหนึ่งของบริษัท รวมทั้งมีมาตรการในการติดตามการบริหารงานและกำหนดระบบการควบคุมภายในที่เหมาะสมและรัดกุมเพียงพอของบริษัทย่อยเพื่อดูแล รักษาผลประโยชน์ในเงินลงทุนของบริษัทให้เป็นไปตามหลักเกณฑ์ที่กำหนด ซึ่งบริษัทเห็นว่าจะก่อให้เกิดประโยชน์ร่วมเพื่อเพิ่มช่องทางในการหารายได้ และเพิ่มความสามารถในการทำกำไรของบริษัท ทั้งนี้บริษัทจะพิจารณาสัดส่วนการลงทุน กำไร ที่คาดว่าจะได้รับ ความเสี่ยงที่อาจเกิดขึ้น และสถานะทางการเงินของบริษัท โดยมีขั้นตอนการวิเคราะห์การลงทุนอย่าง เหมาะสมก่อนการตัดสินใจลงทุนในโครงการต่างๆ โดยการตัดสินใจในการลงทุนดังกล่าวนี้จะต้องได้รับการพิจารณาเห็นชอบจากที่ประชุมคณะกรรมการบริษัท หรือที่ประชุมผู้ถือหุ้น (แล้วแต่กรณี) ตลอดจนการขออนุมัติการลงทุนดังกล่าวจะต้องสอดคล้อง เป็นไปตามประกาศคณะกรรมการกำกับตลาดทุน และประกาศคณะกรรมการตลาดหลักทรัพย์แห่งประเทศไทยที่เกี่ยวข้อง นอกจากนี้บริษัทจะแต่งตั้งตัวแทนของบริษัทที่มีคุณสมบัติ และประสบการณ์เพื่อเข้าร่วมเป็นคณะกรรมการในบริษัทนั้น ๆ อย่างน้อยตามสัดส่วนการถือหุ้น เพื่อกำหนดนโยบายที่สำคัญ และกำกับดูแลการดำเนินงานของบริษัทย่อย และบริษัทร่วม ดังกล่าว

นอกจากนี้ บริษัทมีนโยบายในการติดตามการบริหารงานของบริษัทย่อยและบริษัทร่วมเพื่อดูแลรักษาผลประโยชน์ในเงินลงทุนของบริษัท โดยกำหนดให้บริษัทย่อยและบริษัทร่วมมีหน้าที่นำเสนอผลการดำเนินงานรายเดือนและงบการเงินฉบับผ่าน การสอบทานโดยผู้สอบบัญชีรับอนุญาตรายไตรมาส ตลอดจนข้อมูลประกอบการจัดทำงบการเงินดังกล่าวของบริษัทย่อยและบริษัทร่วมให้กับบริษัท พร้อมยินยอมให้บริษัทใช้ข้อมูลดังกล่าวนี้ เพื่อประกอบการจัดทำงบการเงินรวมหรือรายงานผลประกอบการของบริษัทประจำปีไตรมาสหรือประจำปีนั้นแล้วแต่กรณี อีกทั้ง บริษัทย่อยและบริษัทร่วมมีหน้าที่รายงานประเด็น ปัญหาทางการเงินที่มีนัยสำคัญต่อบริษัทเมื่อตรวจพบ หรือได้รับการร้องขอจากบริษัทให้ดำเนินการตรวจสอบและรายงาน รวมทั้งการทำรายการระหว่างบริษัทดังกล่าวกับบุคคลที่เกี่ยวข้อง การได้มาจำหน่ายไปซึ่งสินทรัพย์หรือรายการอื่นใดของบริษัทดังกล่าวให้ครบถ้วนถูกต้อง

## นโยบายการกำกับดูแลการดำเนินงานของบริษัทย่อยและบริษัทร่วมทุน

### 1. ขอบเขต

บริษัท เพชรศรีวิชัย เอ็นเตอร์ไพรส์ จำกัด (มหาชน) ("บริษัท") จัดตั้งขึ้น เพื่อประกอบธุรกิจโดยการถือหุ้นในบริษัทอื่น (Holding Company) มีการบริหารงานโดยยึดถือแนวปฏิบัติตามหลักการกำกับ ดูแลกิจการที่ดีของบริษัทจดทะเบียน ดังนั้นการตัดสินใจของบริษัท ในการเข้าลงทุนในธุรกิจต่าง ๆ นอกจากบริษัทจะคำนึงถึงผลตอบแทนของผู้มีส่วนได้เสียทุกภาคส่วนที่จะได้รับจากการลงทุนในธุรกิจดังกล่าวแล้ว การดำเนินธุรกิจตามหลักการกำกับดูแลกิจการที่ดีของตลาดหลักทรัพย์ฯ และสำนักงานคณะกรรมการกำกับหลักทรัพย์และตลาดหลักทรัพย์ ("สำนักงาน ก.ล.ต.") ก็เป็นอีกปัจจัยที่บริษัท ให้ความสำคัญ

### 2. วัตถุประสงค์

บริษัทได้กำหนดนโยบายการกำกับดูแลการดำเนินงานของบริษัทย่อยและบริษัทร่วมฉบับนี้ เพื่อจัดให้มีกรอบและกลไกในการกำกับดูแลนโยบายและการดำเนินงานของบริษัทย่อยและบริษัทร่วม ในระดับที่เหมาะสมและดูแลรักษาผลประโยชน์ในเงินลงทุนของบริษัท อย่างมีประสิทธิภาพช่วยเพิ่มความเชื่อมั่นให้แก่ผู้ถือหุ้นของบริษัท และให้เป็นไปตามหลักเกณฑ์เกี่ยวกับการกำกับดูแลการดำเนินงานของบริษัทย่อยและบริษัทร่วม ตามประกาศคณะกรรมการกำกับตลาดทุนที่ ทจ. 39/2559 เรื่อง การขออนุญาตและการอนุญาตให้เสนอขายหุ้นที่ออกใหม่ (รวมถึงฉบับที่ที่มีการแก้ไขเพิ่มเติม) รวมทั้งแนวทางการกำกับดูแลกิจการที่ดีของตลาดหลักทรัพย์ฯ

### 3. คำจำกัดความ

"บริษัท" หมายความว่า บริษัท เพชรศรีวิชัย เอ็นเตอร์ไพรส์ จำกัด (มหาชน)

"บริษัทย่อย" หมายความว่า บริษัทที่มีลักษณะใดลักษณะหนึ่งดังนี้

(ก) บริษัทที่ผู้ออกหลักทรัพย์มีอำนาจควบคุมกิจการ

(ข) บริษัทที่ผู้ออกหลักทรัพย์ตาม (ก) มีอำนาจควบคุมกิจการ

(ค) บริษัทที่อยู่ภายใต้อำนาจควบคุมกิจการของบริษัทตาม (ข) ต่อไปเป็นทอด ๆ โดยเริ่มจากการอยู่ภายใต้อำนาจควบคุมกิจการของบริษัทตาม (ข)

"บริษัทร่วม" หมายความว่า ผู้ออกหลักทรัพย์หรือบริษัทย่อยมีอำนาจในการมีส่วนร่วมตัดสินใจเกี่ยวกับนโยบายทางการเงินและการดำเนินงานของบริษัท แต่ไม่ถึงระดับที่จะมีอำนาจควบคุมนโยบายดังกล่าว และไม่ถือเป็นบริษัทย่อยหรือกิจการร่วมค้า

ในกรณีที่ผู้ออกหลักทรัพย์ หรือบริษัทย่อยถือหุ้นไม่ว่าโดยตรงหรือโดยอ้อมรวมกันตั้งแต่ร้อยละ 20 แต่ไม่เกินร้อยละ 50 ของจำนวนสิทธิออกเสียงทั้งหมดของบริษัท ให้สันนิษฐานไว้ก่อนว่าผู้ออกหลักทรัพย์ หรือบริษัทย่อยมีอำนาจในการมีส่วนร่วมตัดสินใจตามวรรคหนึ่ง เว้นแต่จะพิสูจน์ให้เห็นเป็นอย่างอื่น

### 4. ข้อกำหนดและหลักเกณฑ์

บริษัทดำเนินการให้กรรมการ หรือผู้บริหารที่บริษัทแต่งตั้งให้ไปปฏิบัติหน้าที่เป็นผู้แทนของบริษัทในบริษัทบริษัทย่อยและบริษัทร่วม ลงนามรับทราบหน้าที่และความรับผิดชอบที่ระบุไว้ในนโยบายฉบับนี้

#### 4.1 การแต่งตั้งบุคคลเข้าไปดำรงตำแหน่งกรรมการ หรือผู้บริหารในบริษัทย่อยและบริษัทร่วม

(1) การแต่งตั้งบุคคลเข้าดำรงตำแหน่งกรรมการ หรือผู้บริหารในบริษัทย่อยและบริษัทร่วม เพื่อทำหน้าที่กำกับดูแล และบริหารจัดการกิจการของบริษัทย่อยและบริษัทร่วม เป็นกลไกสำคัญในการกำกับดูแลเพื่อให้บริษัท มั่นใจว่าบริษัทย่อย และบริษัทร่วมมีการปฏิบัติตามนโยบาย ตลอดจนเป้าหมาย วิสัยทัศน์ แผนธุรกิจ และแผนกลยุทธ์ในการเติบโตของ บริษัท อย่างมีประสิทธิภาพ ดังนั้น บริษัท จะแต่งตั้งบุคคลเข้าดำรงตำแหน่งกรรมการ หรือผู้บริหารในบริษัทย่อยอย่างน้อย ตามสัดส่วนการถือหุ้นของบริษัท และ/หรือ ข้อตกลงร่วมกันในกรณีที่เป็นบริษัทร่วม เว้นแต่คณะกรรมการบริษัทพิจารณา แล้วเห็นว่า โครงสร้างของคณะกรรมการ และโครงสร้างการจัดการที่มีบุคคลไปเป็นกรรมการ หรือผู้บริหารในบริษัทย่อย และบริษัทร่วม น้อยกว่าสัดส่วนการถือหุ้นของบริษัท ไม่กระทบต่ออำนาจของบริษัท ในการกำหนดนโยบายและการ ดำเนินการในเรื่องที่มีนัยสำคัญ หรือมีผลต่อฐานะทางการเงินและผลการดำเนินงาน หรือมีการถ่วงดุลอำนาจอย่างเหมาะสม ในบริษัทย่อยและบริษัทร่วมนั้น

(2) บริษัทจะส่งตัวแทนของบริษัทที่มีคุณสมบัติและประสบการณ์ที่เหมาะสมกับการดำเนินธุรกิจที่ได้รับความเห็นชอบ จากคณะกรรมการบริษัท เพื่อเข้าไปดำรงตำแหน่งกรรมการ หรือผู้บริหารในบริษัทย่อยและบริษัทร่วม โดยกำหนดให้ กรรมการ หรือผู้บริหารที่ได้รับการแต่งตั้งเข้าไปดำรงตำแหน่งดังกล่าวต้องมีคุณสมบัติเบื้องต้น ดังนี้

- (ก) มีคุณสมบัติครบถ้วน ไม่มีลักษณะขาดความน่าไว้วางใจตามประกาศของสำนักงาน ก.ล.ต. และไม่มี ลักษณะต้องห้ามตามที่กฎหมายหรือข้อกำหนดที่เกี่ยวข้องกำหนดไว้
- (ข) มีความรู้ ความสามารถ และประสบการณ์ที่เป็นประโยชน์ต่อการดำเนินธุรกิจ เหมาะสมต่อการปฏิบัติ หน้าที่ ความรับผิดชอบ
- (ค) มีภาวะผู้นำ สามารถให้มุมมองความคิดที่กว้างขวาง และจำเป็นในการขับเคลื่อนและบรรลุวัตถุประสงค์ ของบริษัทย่อยและบริษัทร่วมนั้น
- (ง) มีความสามารถในการตัดสินใจที่สมเหตุสมผลตามแนวทางบรรษัทภิบาลและจรรยาบรรณของบริษัท

#### 4.2 การแต่งตั้งบุคคลเข้าไปดำรงตำแหน่งกรรมการ หรือผู้บริหารในบริษัทย่อยและบริษัทร่วม

- 1) กำกับดูแลให้บริษัทย่อยและบริษัทร่วมปฏิบัติตามกฎหมาย ข้อบังคับ กฎเกณฑ์ และระเบียบที่เกี่ยวข้อง มี การบริหารจัดการที่ดี ปฏิบัติตามหลักบรรษัทภิบาล จรรยาบรรณ และนโยบายต่อต้านคอร์รัปชันของบริษัท และนโยบายอื่นของบริษัทย่อยและบริษัทร่วมให้สอดคล้องกับนโยบายของบริษัท
- 2) กำหนดทิศทางการยุทธ์ นโยบาย และแผนธุรกิจของบริษัทย่อยและบริษัทร่วม ให้สอดคล้องกับทิศทางของ บริษัท รวมทั้งส่งเสริมนวัตกรรมและการนำเทคโนโลยีมาใช้เพื่อเพิ่มความสามารถในการแข่งขัน
- 3) รายงานผลการดำเนินงาน และเปิดเผยข้อมูลของบริษัทย่อยและบริษัทร่วมให้บริษัทรับทราบอย่างถูกต้อง ครบถ้วน และทันเวลา
- 4) ควบคุมดูแลการดำเนินธุรกิจของบริษัทย่อยและบริษัทร่วมให้มีประสิทธิภาพ เพื่อดูแลรักษาผลประโยชน์เงิน ลงทุนของบริษัท อย่างเหมาะสม

ทั้งนี้ เว้นแต่นโยบายฉบับนี้ หรือคณะกรรมการของบริษัทจะกำหนดไว้เป็นอย่างอื่นให้กรรมการ หรือผู้บริหารที่ บริษัทแต่งตั้งเข้าไปดำรงตำแหน่งใช้ดุลยพินิจในการพิจารณาออกเสียงในการประชุมคณะกรรมการของบริษัทย่อยและ บริษัทร่วมในเรื่องที่เกี่ยวกับการบริหารจัดการทั่วไป และการดำเนินธุรกิจตามปกติของบริษัทย่อยและบริษัทร่วมได้ตามแต่ ที่กรรมการ หรือผู้บริหารรายดังกล่าวจะเห็นสมควร เพื่อประโยชน์สูงสุดของบริษัท

#### 5. เรื่องที่ต้องได้รับความเห็นชอบ หรือ อนุมัติ จากคณะกรรมการของบริษัท และ/หรือ ที่ประชุมผู้ถือหุ้นของบริษัท ก่อนดำเนินการ

กรรมการ หรือผู้บริหารของบริษัทย่อยและบริษัทร่วมที่ได้รับการแต่งตั้งเข้าไปดำรงตำแหน่ง มีหน้าที่กำกับดูแล เพื่อให้มั่นใจว่าก่อนที่บริษัทย่อยและบริษัทร่วม จะเข้าทำรายการหรือดำเนินการใด ๆ ที่มีนัยสำคัญ หรือมีผลกระทบต่อ ฐานะทางการเงินและผลการดำเนินงาน เป็นเรื่องที่ต้องได้รับความเห็นชอบ หรืออนุมัติจากคณะกรรมการของบริษัท และ/ หรือ ที่ประชุมผู้ถือหุ้นของบริษัท (แล้วแต่กรณี) ก่อนที่บริษัทย่อยและบริษัทร่วมจะจัดประชุมคณะกรรมการ และ/หรือ จัด ประชุมผู้ถือหุ้นของตนเอง เพื่อพิจารณาอนุมัติก่อนการทำรายการหรือดำเนินการในเรื่องนั้นการทำรายการหรือการ

ดำเนินการใด ๆ ของบริษัทย่อยและบริษัทร่วมในกรณีดังต่อไปนี้ ต้องได้รับการอนุมัติจากคณะกรรมการของบริษัท และ/หรือ ที่ประชุมผู้ถือหุ้นของบริษัท (แล้วแต่กรณี) กรณีดังต่อไปนี้ต้องได้รับอนุมัติจากคณะกรรมการของบริษัท

(1) การแต่งตั้งหรือเสนอชื่อบุคคลเข้าไปดำรงตำแหน่งกรรมการ หรือผู้บริหารในบริษัทย่อยและบริษัทร่วม อย่างน้อยตามสัดส่วนการถือหุ้นของบริษัทในบริษัทย่อย หรือบริษัทร่วมดังกล่าว เว้นแต่ในนโยบายฉบับนี้หรือคณะกรรมการของบริษัทจะได้ออกข้อกำหนดให้ไว้เป็นอย่างอื่น ให้กรรมการที่บริษัทแต่งตั้งหรือเสนอชื่อมีดุลยพินิจในการพิจารณาออกเสียงในการประชุมคณะกรรมการของบริษัทย่อย และ/หรือ บริษัทร่วมในเรื่องที่เกี่ยวกับการบริหารจัดการทั่วไปและดำเนินธุรกิจตามปกติของบริษัทย่อย และ/หรือ บริษัทร่วมได้ตามแต่ที่กรรมการรายดังกล่าวจะเห็นสมควรเพื่อประโยชน์สูงสุดของบริษัท และบริษัทย่อยหรือบริษัทร่วม (แล้วแต่กรณี) ทั้งนี้ กรรมการหรือผู้บริหารตามวรรคข้างต้นที่ได้รับการแต่งตั้งหรือเสนอชื่อ จะต้องมีความสัมพันธ์ บทบาท หน้าที และความรับผิดชอบตามที่กำหนดไว้ในกฎหมายที่เกี่ยวข้อง ตลอดจนไม่มีลักษณะขาดความน่าไว้วางใจตามประกาศคณะกรรมการกำกับหลักทรัพย์และตลาดหลักทรัพย์ ว่าด้วยการกำหนดลักษณะขาดความน่าไว้วางใจของกรรมการของบริษัท

(2) การเพิ่มทุนโดยการออกหุ้นสามัญเพิ่มทุนและการจัดสรรหุ้นสามัญเพิ่มทุน รวมทั้งการลดทุนจดทะเบียน และ/หรือทุนชำระแล้วของบริษัทย่อยและบริษัทร่วม กรณีที่ไม่เป็นไปตามสัดส่วนการถือหุ้นเดิมของผู้ถือหุ้น หรือการดำเนินการอื่นใดอันเป็นผลให้สัดส่วนการใช้สิทธิออกเสียงลงคะแนนทั้งทางตรงและทางอ้อมของบริษัท ในที่ประชุมผู้ถือหุ้นของบริษัทย่อยและบริษัทร่วม ลดลงเกินกว่าร้อยละสิบ (10) ของจำนวนเสียงทั้งหมด หรือของทุนชำระแล้วของบริษัทย่อยและบริษัทร่วม (แล้วแต่กรณี) เว้นแต่เป็นกรณีที่อยู่ในแผนธุรกิจ หรืองบประมาณประจำปีของบริษัทย่อยและบริษัทร่วม ซึ่งได้รับการอนุมัติจากคณะกรรมการของบริษัท แล้ว

(3) การพิจารณาอนุมัติการจ่ายปันผลประจำปี และการจ่ายปันผลระหว่างกาล (ถ้ามี) ของบริษัทย่อย เว้นแต่เป็นกรณีที่จ่ายปันผลเป็นจำนวนรวมทั้งปีไม่ต่ำกว่าที่กำหนดไว้ ตามนโยบายการจ่ายปันผลของบริษัทย่อย ที่ได้รับอนุมัติจากคณะกรรมการของบริษัทไว้ก่อนแล้ว

(4) การแก้ไขข้อบังคับของบริษัทย่อย (เว้นแต่การแก้ไขข้อบังคับในเรื่องที่มีนัยสำคัญตามที่ระบุไว้ในข้อบังคับของบริษัท) ซึ่งต้องได้รับการอนุมัติจากที่ประชุมผู้ถือหุ้นของบริษัท)

(5) การพิจารณาอนุมัติงบประมาณประจำปีรวมของบริษัท และบริษัทย่อยทั้งหมด เว้นแต่เป็นกรณีที่ได้กำหนดไว้ในคู่มืออำนาจอนุมัติ (Delegation of Authority) ของบริษัท

(6) การแต่งตั้งผู้สอบบัญชีของบริษัทย่อยทั้งหมดของบริษัท เฉพาะกรณีที่ผู้สอบบัญชีดังกล่าวไม่ได้อยู่ในสังกัดสำนักงานสอบบัญชีที่เป็นสมาชิกประเภทเต็มรูปแบบ (Full Member) ในเครือข่ายเดียวกันกับผู้สอบบัญชีของบริษัท ซึ่งไม่เป็นไปตามนโยบายการแต่งตั้งผู้สอบบัญชีของบริษัท ที่ผู้สอบบัญชีของบริษัทย่อยทั้งหมดจะต้องสังกัดสำนักงานสอบบัญชีในเครือข่ายเดียวกันกับผู้สอบบัญชีของบริษัท รายการที่ถือว่ามีสาระสำคัญ และหากเข้าทำรายการจะมีผลกระทบอย่างมีนัยสำคัญต่อฐานะทางการเงินและผลการดำเนินงานของบริษัทย่อยและบริษัทร่วม ดังนั้น ก่อนที่จะมีการประชุมคณะกรรมการของบริษัทย่อยและบริษัทร่วม และกรรมการที่บริษัทแต่งตั้งให้ดำรงตำแหน่งในบริษัทย่อยและบริษัทร่วม จะออกเสียงในเรื่องดังต่อไปนี้ จะต้องได้รับความเห็นชอบจากคณะกรรมการของบริษัท เกี่ยวกับเรื่องดังกล่าวเสียก่อน ทั้งนี้ต้องเป็นกรณีที่เมื่อคำนวณขนาดรายการที่บริษัทย่อยและบริษัทร่วมจะเข้าทำรายการ เปรียบเทียบกับลักษณะ และ/หรือขนาดของบริษัท (โดยนำหลักเกณฑ์การคำนวณขนาดของรายการตามที่กำหนดไว้ในประกาศที่เกี่ยวข้องของคณะกรรมการกำกับตลาดทุนและคณะกรรมการตลาดหลักทรัพย์แห่งประเทศไทย (แล้วแต่กรณี) มาบังคับใช้โดยอนุโลม) แล้วอยู่ในเกณฑ์ต้องได้รับการพิจารณาอนุมัติจากคณะกรรมการบริษัท ซึ่งมีรายการดังต่อไปนี้

(7) บริษัทย่อยและบริษัทร่วมตกลงเข้าทำรายการกับบุคคลที่เกี่ยวข้องกันของบริษัท หรือรายการที่เกี่ยวกับการได้มาหรือจำหน่ายไปซึ่งสินทรัพย์ของบริษัทย่อยและบริษัทร่วม หรือรายการที่มีนัยสำคัญของบริษัทย่อยและบริษัทร่วม ซึ่งรวมถึงแต่ไม่จำกัดเพียงกรณีดังต่อไปนี้

- (ก) โอนหรือสละสิทธิประโยชน์ รวมตลอดถึงการสละสิทธิเรียกร้องที่มีต่อผู้ที่ก่อความเสียหายแก่บริษัทย่อยและบริษัทร่วม
- (ข) ขายหรือโอนกิจการของบริษัทย่อยและบริษัทร่วมทั้งหมดหรือบางส่วนที่สำคัญให้แก่บุคคล หรือบุคคลอื่น
- (ค) ซื้อหรือรับโอนกิจการของบริษัทอื่นมาเป็นของบริษัทย่อยและบริษัทร่วม



- (ง) การเข้าทำ แก้วไข หรือเลิกสัญญาเกี่ยวกับการให้เช่ากิจการของบริษัทย่อยและบริษัทรวมทั้งหมด หรือบางส่วนที่มีนัยสำคัญ การมอบหมายให้บุคคลอื่นเข้าจัดการธุรกิจ หรือการรวมกิจการของบริษัทย่อยและบริษัทร่วมกับนิติบุคคลอื่น หรือบุคคลอื่นโดยมีวัตถุประสงค์จะแบ่งกำไรขาดทุนกัน
- (จ) เช่า หรือให้เช่าซื้อกิจการ หรือทรัพย์สินของบริษัทย่อยและบริษัทรวมทั้งหมด หรือส่วนที่มีนัยสำคัญ
- (8) การกู้ยืมเงิน การให้กู้ยืมเงิน การให้สินเชื่อ การค้ำประกัน การทำนิติกรรมผูกพันบริษัทย่อยและบริษัทรวมทั้งหมด ให้ต้องรับภาระทางการเงินเพิ่มขึ้น หรือการให้ความช่วยเหลือด้านการเงินในลักษณะอื่นใดแก่บุคคลอื่นในจำนวนที่มีนัยสำคัญ และมีธุรกิจปกติของบริษัทย่อยและบริษัทรวมทั้งหมด เว้นแต่เป็นการกู้ยืมเงินระหว่างบริษัท บริษัทย่อยและบริษัทรวมทั้งหมด หรือระหว่างบริษัทย่อยและบริษัทรวมทั้งหมดภายในกลุ่มบริษัท
- (9) การเลิกกิจการของบริษัทย่อยและบริษัทรวมทั้งหมด
- (10) รายการอื่นใดที่ไม่ใช่รายการธุรกิจปกติของบริษัทย่อยและบริษัทรวมทั้งหมด และเป็นรายการที่จะมีผลกระทบต่อบริษัทอย่างมีนัยสำคัญ
- (11) กรณีเข้าทำรายการดังต่อไปนี้ ต้องได้รับอนุมัติจากที่ประชุมผู้ถือหุ้นของบริษัท ด้วยคะแนนเสียงไม่น้อยกว่าสามในสี่ (3/4) ของจำนวนเสียงทั้งหมดของผู้ถือหุ้นซึ่งมาประชุมและมีสิทธิออกเสียงลงคะแนน
- 1) การตกลงเข้าทำรายการกับบุคคลที่เกี่ยวข้องกันของบริษัท หรือรายการที่เกี่ยวกับการได้มาหรือจำหน่ายไปซึ่งสินทรัพย์ หรือรายการที่มีนัยสำคัญของบริษัทย่อย
  - 2) การเพิ่มทุนโดยการออกหุ้นสามัญเพิ่มทุน และการจัดสรรหุ้นสามัญเพิ่มทุน รวมทั้งการลดทุนจดทะเบียนและ/หรือ ทุนชำระแล้วของบริษัทย่อย ซึ่งไม่เป็นไปตามสัดส่วนการถือหุ้นเดิม หรือการดำเนินการอื่นใดอันเป็นผลให้สัดส่วนการถือหุ้นของบริษัท และ/หรือ สัดส่วนการใช้สิทธิออกเสียงลงคะแนนของบริษัท ทั้งทางตรงและทางอ้อมในที่ประชุมผู้ถือหุ้นของบริษัทย่อย ลดลงเหลือน้อยกว่าสัดส่วนที่กำหนดในกฎหมายที่ใช้บังคับกับบริษัทย่อยอันมีผลให้บริษัทไม่มีอำนาจควบคุมบริษัทย่อยนั้น
  - 3) การเลิกกิจการของบริษัทย่อย
  - 4) รายการอื่นใดที่ไม่ใช่รายการธุรกิจปกติของบริษัทย่อย และรายการที่จะมีผลกระทบต่อบริษัท อย่างมีนัยสำคัญ
- ทั้งนี้ ตั้งแต่ข้อ (1) ถึง (4) ต้องเป็นกรณีที่เมื่อคำนวณขนาดของรายการเปรียบเทียบกับขนาดของบริษัท (โดยนำหลักเกณฑ์การคำนวณขนาดของรายการตามที่กำหนดไว้ในประกาศที่เกี่ยวข้องของคณะกรรมการกำกับตลาดทุนและคณะกรรมการตลาดหลักทรัพย์แห่งประเทศไทย มาบังคับใช้โดยอนุโลม) แล้วอยู่ในเกณฑ์ต้องได้รับการพิจารณาอนุมัติจากที่ประชุมผู้ถือหุ้นของบริษัท
- 5) การแก้ไขข้อบังคับของบริษัทย่อย ในเรื่องนี้อาจส่งผลกระทบต่อฐานะการเงินและผลการดำเนินงานของบริษัทย่อย ซึ่งรวมถึงแต่ไม่จำกัดเพียงการแก้ไขข้อบังคับของบริษัทย่อยที่อาจส่งผลกระทบต่อสิทธิของบริษัท ในการเสนอซื้อหรือแต่งตั้งบุคคลเป็นกรรมการในบริษัทย่อยตามสัดส่วนการถือหุ้นของบริษัทในบริษัทย่อย การออกเสียงลงคะแนนของกรรมการที่บริษัท เสนอซื้อ และ/หรือ แต่งตั้งในที่ประชุมคณะกรรมการของบริษัทย่อย การออกเสียงลงคะแนนของบริษัท ในที่ประชุมผู้ถือหุ้นของบริษัทย่อย หรือการจ่ายปันผลของบริษัทย่อย เป็นต้น

## 6. การเปิดเผยข้อมูล และการรายงานของบริษัทย่อยต่อบริษัท

6.1 บริษัทย่อยต้องเปิดเผยข้อมูลเกี่ยวกับฐานะทางการเงินและผลการดำเนินงาน การทำรายการที่เกี่ยวข้องกันของบริษัทย่อย ตลอดจนการได้มาหรือจำหน่ายไปซึ่งทรัพย์สิน และ/หรือ รายการที่มีนัยสำคัญให้แก่บริษัท ทราบโดยครบถ้วน ถูกต้อง และภายในกำหนดเวลาที่สมควรตามที่บริษัทกำหนด

6.2 กรณีที่กรรมการ หรือผู้บริหารของบริษัทย่อยมีการทำรายการที่อาจก่อให้เกิดความขัดแย้งทางผลประโยชน์ของบริษัทย่อย ต้องแจ้งข้อมูลดังกล่าวให้คณะกรรมการของบริษัทย่อยทราบ และคณะกรรมการของบริษัทย่อยมีหน้าที่แจ้งเรื่องดังกล่าวให้คณะกรรมการของบริษัท ทราบภายในระยะเวลาที่บริษัทกำหนดเพื่อเป็นข้อมูลประกอบการพิจารณาตัดสินใจหรืออนุมัติใด ๆ ซึ่งการพิจารณานั้นจะต้องคำนึงถึงผลประโยชน์โดยรวมของบริษัท และบริษัทย่อยเป็นสำคัญ

ทั้งนี้ กรรมการของบริษัทย่อยต้องไม่มีส่วนร่วมอนุมัติในเรื่องที่ตนเองมีส่วนได้เสียหรือความขัดแย้งทางผลประโยชน์ทั้งทางตรง และ/หรือ ทางอ้อมนั้น อนึ่งการกระทำดังต่อไปนี้ซึ่งเป็นผลให้กรรมการ ผู้บริหาร หรือบุคคลที่มีความเกี่ยวข้องของบริษัทย่อยได้รับประโยชน์ทางการเงินอื่นนอกเหนือจากที่พึงได้ตามปกติ หรือเป็นเหตุให้บริษัท หรือบริษัทย่อยได้รับความเสียหาย ให้สันนิษฐานว่าเป็นการกระทำที่ขัดแย้งทางผลประโยชน์ ของบริษัทย่อย

- (1) การกระทำระหว่างบริษัทย่อยกับกรรมการ ผู้บริหาร หรือบุคคลที่มีความเกี่ยวข้องโดยมิได้เป็นไปตามหลักเกณฑ์ของการทำรายการที่เกี่ยวข้องกัน และ/หรือ ประกาศที่แก้ไขเพิ่มเติมที่ใช้อยู่ในขณะนั้น
- (2) การใช้ข้อมูลของบริษัทหรือบริษัทย่อย ที่ล่วงรู้มา เว้นแต่เป็นข้อมูลที่เปิดเผยต่อสาธารณชนแล้ว
- (3) การใช้ทรัพย์สินหรือโอกาสทางธุรกิจของบริษัท หรือบริษัทย่อยในลักษณะเดียวกันกับที่บริษัท กระทำและเป็นการฝ่าฝืนหลักเกณฑ์ หรือหลักปฏิบัติทั่วไปตามที่คณะกรรมการกำกับตลาดทุนประกาศกำหนด

6.3 บริษัทย่อยต้องรายงานแผนการประกอบธุรกิจ การขยายธุรกิจ โครงการลงทุนขนาดใหญ่ตามที่ได้รับอนุมัติ ตลอดจนการเข้าร่วมการลงทุนกับผู้ประกอบการรายอื่น ๆ ต่อบริษัท ผ่านรายงานผลการดำเนินงานประจำเดือน หรือประจำไตรมาสที่บริษัท กำหนด และชี้แจง และ/หรือ นำส่งเอกสารประกอบการพิจารณากรณีดังกล่าวในกรณีที่บริษัทร้องขอ เว้นแต่เป็นกรณีที่บริษัทย่อยดำเนินการตามอำนาจดำเนินการของบริษัทย่อยโดยไม่มีกฎหมายหรือข้อบังคับของบริษัทย่อยกำหนดให้ต้องได้รับอนุมัติจากบริษัท

6.4 บริษัทย่อยต้องเข้าชี้แจงและ/หรือนำส่งข้อมูลหรือเอกสารที่เกี่ยวข้องกับการดำเนินงานให้แก่บริษัท เมื่อได้รับการร้องขอตามความเหมาะสม

6.5 บริษัทย่อยต้องชี้แจง และ/หรือนำส่งข้อมูล หรือเอกสารที่เกี่ยวข้องให้แก่บริษัท ในกรณีที่บริษัทตรวจพบประเด็นที่มีนัยสำคัญใด ๆ

6.6 ให้มีการรายงานผลการตรวจสอบระบบการควบคุมภายใน การบริหารความเสี่ยงของบริษัทย่อยต่อคณะกรรมการของบริษัท เพื่อให้แสดงได้ว่าบริษัทย่อยมีระบบการควบคุมภายในที่เพียงพอเสมือนเป็นหน่วยงานหนึ่งของบริษัท

## 7. การใช้ข้อมูลภายในของบริษัทย่อย

ห้ามมิให้กรรมการ ผู้บริหาร พนักงาน ลูกจ้างหรือผู้ได้รับมอบหมายของบริษัทย่อย รวมถึงคู่สมรส และบุตรที่ยังไม่บรรลุนิติภาวะของบุคคลดังกล่าวใช้ข้อมูลภายในของบริษัท หรือบริษัทย่อย ทั้งที่ได้มาจากการกระทำตามหน้าที่ หรือในทางอื่นทางใด ที่มีหรืออาจมีผลกระทบต่ออย่างมีนัยสำคัญต่อราคาหลักทรัพย์ของบริษัท เพื่อประโยชน์ต่อตนเองหรือผู้อื่นไม่ว่าทางตรง และ/หรือ ทางอ้อม และไม่ว่าจะได้รับผลตอบแทนหรือไม่ก็ตาม เว้นแต่เป็นข้อมูลที่เปิดเผยต่อสาธารณชนแล้ว

## 8. การทำธุรกรรมของกรรมการ ผู้บริหาร หรือบุคคลที่มีความเกี่ยวข้องของบริษัทย่อย

กรรมการ ผู้บริหาร หรือบุคคลที่มีความเกี่ยวข้องของบริษัทย่อย จะกระทำธุรกรรมกับบริษัทย่อยได้ต่อเมื่อธุรกรรมดังกล่าวได้รับอนุมัติจากคณะกรรมการของบริษัทย่อย และ/หรือ คณะกรรมการของบริษัท และ/หรือ ที่ประชุมผู้ถือหุ้นของบริษัทย่อย และ/หรือ ที่ประชุมผู้ถือหุ้นของบริษัท (แล้วแต่กรณี) ตามแต่ขนาดรายการที่คำนวณได้ (โดยนำหลักเกณฑ์การคำนวณรายการตามที่กำหนดไว้ในประกาศของคณะกรรมการกำกับตลาดทุน และประกาศคณะกรรมการตลาดหลักทรัพย์แห่งประเทศไทยเกี่ยวกับเรื่องรายการที่เกี่ยวข้องกัน และ/หรือ ประกาศที่แก้ไขเพิ่มเติมที่ใช้อยู่ในขณะนั้น มาบังคับใช้โดยอนุโลม)

ทั้งนี้ เว้นแต่เป็นการทำธุรกรรมที่เป็นข้อตกลงทางการค้าในลักษณะเดียวกับที่วิญญูชนจะพึงกระทำกับคู่สัญญาทั่วไปในสถานการณ์เดียวกัน ด้วยอำนาจต่อรองทางการค้าที่ปราศจากอิทธิพลในการที่ตนมีสถานะเป็นกรรมการ ผู้บริหาร หรือบุคคลที่มีความเกี่ยวข้องแล้วแต่กรณี และเป็นข้อตกลงทางการค้าที่ได้รับอนุมัติจากคณะกรรมการของบริษัท หรือเป็นไปตามหลักการที่คณะกรรมการของบริษัท อนุมัติไว้แล้ว

## นโยบายการทำรายการระหว่างกันของบริษัทในกลุ่ม

### 1. ขอบเขต

นโยบายฉบับนี้ ครอบคลุมกิจกรรมของกลุ่มบริษัท ประกอบด้วย (1) บริษัท เพชรศรีวิชัย เอ็นเตอร์ไพรส์ จำกัด (มหาชน) (2) บริษัท นิว ไบโอดีเซล จำกัด (3) บริษัท พี.ซี. มารีน (1992) จำกัด (4) บริษัท พี.เค.มารีน เทรตดิง จำกัด (5) บริษัท เพชรศรีวิชัย จำกัด (6) บริษัท ปาโก้เทรตดิง จำกัด

## 2. วัตถุประสงค์

เพื่อให้การปฏิบัติงานของกลุ่มบริษัทมีความโปร่งใส เชื่อถือได้ในการปฏิบัติงานของคณะกรรมการ ผู้บริหาร ในกรณีที่บริษัท และบริษัทย่อย มีความจำเป็นในการเข้าทำรายการที่เกี่ยวข้องกัน กับบุคคลที่เกี่ยวข้องกัน คณะกรรมการบริษัท จึงได้มีมติกำหนดนโยบายการเข้าทำรายการที่เกี่ยวข้องกัน เพื่อถือเป็นหลักและแนวปฏิบัติ ดังนี้

## 3. คำจำกัดความ

“บริษัท” หมายความว่า บริษัท เพชรศรีวิชัย เอ็นเตอร์ไพรส์ จำกัด (มหาชน)

“บริษัทย่อย” หมายความว่า บริษัทที่มีลักษณะใดลักษณะหนึ่งดังนี้

- (ก) บริษัทที่ผู้ออกหลักทรัพย์มีอำนาจควบคุมกิจการ
- (ข) บริษัทที่ผู้ออกหลักทรัพย์ตาม (ก) มีอำนาจควบคุมกิจการ
- (ค) บริษัทที่อยู่ภายใต้อำนาจควบคุมกิจการของบริษัทตาม (ข) ต่อไปเป็นทอด ๆ โดยเริ่มจากการอยู่ภายใต้อำนาจควบคุมกิจการของบริษัทตาม (ข)

“บริษัทร่วม” หมายความว่า ผู้ออกหลักทรัพย์หรือบริษัทย่อยมีอำนาจในการมีส่วนร่วมตัดสินใจเกี่ยวกับนโยบายทางการเงิน และการดำเนินงานของบริษัท แต่ไม่ถึงระดับที่จะมีอำนาจควบคุมนโยบายดังกล่าว และไม่ถือเป็นบริษัทย่อยหรือกิจการร่วมค้า

ในกรณีที่ผู้ออกหลักทรัพย์ หรือบริษัทย่อยถือหุ้นไม่ว่าโดยตรงหรือโดยอ้อมรวมกันตั้งแต่ร้อยละ 20 แต่ไม่เกินร้อยละ 50 ของจำนวนสิทธิออกเสียงทั้งหมดของบริษัท ให้สันนิษฐานไว้ก่อนว่าผู้ออกหลักทรัพย์ หรือบริษัทย่อยมีอำนาจในการมีส่วนร่วมตัดสินใจตามวรรคหนึ่ง เว้นแต่จะพิสูจน์ให้เห็นเป็นอย่างอื่น

“กลุ่มบริษัท” หมายความว่า (1) บริษัท เพชรศรีวิชัย เอ็นเตอร์ไพรส์ จำกัด (มหาชน) (2) บริษัท นิว ไบโอดีเซล จำกัด (3) บริษัท พี.ซี. มารีน (1992) จำกัด (4) บริษัท พี.เค.มารีน เทรตดิง จำกัด (5) บริษัท เพชรศรีวิชัย จำกัด (6) บริษัท ปาโก้เทรตดิง จำกัด

“บุคคลที่เกี่ยวข้องกัน” หมายความว่า

- (1) กรรมการ ผู้บริหาร ผู้ถือหุ้นรายใหญ่ ผู้มีอำนาจควบคุม หรือบุคคลที่จะได้รับการเสนอให้เป็น กรรมการ ผู้บริหาร หรือผู้มีอำนาจควบคุมของบริษัท รวมทั้งผู้ที่เกี่ยวข้องและญาติสนิทของบุคคลดังกล่าว
- (2) นิติบุคคลใดที่มีผู้ถือหุ้นรายใหญ่หรือผู้มีอำนาจควบคุมเป็นบุคคลตาม (1)
- (3) บุคคลที่เป็นผู้กระทำการแทนหรืออยู่ภายใต้อิทธิพลของ (1) และ (2) ต่อการตัดสินใจ การกำหนดนโยบายการจัดการ หรือการดำเนินงานอย่างมีนัยสำคัญหรือบุคคลอื่นที่ตลาดหลักทรัพย์แห่งประเทศไทย (“ตลาดหลักทรัพย์ฯ”) เห็นว่ามีพฤติการณ์ทำนองเดียวกัน
- (4) กรรมการของนิติบุคคลที่มีอำนาจควบคุมกิจการบริษัท
- (5) คู่สมรส บุตรหรือบุตรบุญธรรมที่ยังไม่บรรลุนิติภาวะของกรรมการตาม (4)
- (6) นิติบุคคลที่บุคคลตาม (4) หรือ (5) มีอำนาจควบคุมกิจการ

บุคคลที่กระทำการด้วยความเข้าใจหรือความตกลงว่า หากบริษัท ทำธุรกรรมที่ให้ประโยชน์ทางการเงินแก่บุคคลดังกล่าว โดยกรรมการ ผู้บริหาร บุคคลที่มีอำนาจควบคุมกิจการกรรมการของนิติบุคคลที่มีอำนาจควบคุมกิจการ คู่สมรส และบุตร หรือบุตรบุญธรรมที่ยังไม่บรรลุนิติภาวะของบุคคลดังกล่าวจะได้รับประโยชน์ทางการเงินด้วย (Nominee)

“รายการที่เกี่ยวข้องกัน” หมายความว่า รายการระหว่างบริษัท หรือบริษัทย่อยกับบุคคลที่เกี่ยวข้องกันของบริษัท

“เงื่อนไขการค้าโดยทั่วไป” หมายความว่า เงื่อนไขการค้าที่มีราคาและเงื่อนไขที่เป็นธรรมและไม่ก่อให้เกิดการถ่ายเทผลประโยชน์ ซึ่งรวมถึงเงื่อนไขการค้าที่มีราคาและเงื่อนไขดังต่อไปนี้

- (1) ราคาและเงื่อนไขที่บริษัท หรือบริษัทย่อยได้รับหรือ ให้กับบุคคลทั่วไป
- (2) ราคาและเงื่อนไขที่บุคคลที่เกี่ยวข้องกันให้กับบุคคลทั่วไป



- (3) ราคาและเงื่อนไขที่บริษัท แสดงได้ว่าเป็นราคาและเงื่อนไขที่ผู้ประกอบการในลักษณะทำนองเดียวกับให้บุคคลทั่วไป

“การตกลงเข้าทำรายการ” หมายความว่า การเข้าไปหรือตกลงใจเข้าทำสัญญา หรือทำความตกลงใดๆ ไม่ว่าโดยทางตรงหรือทางอ้อมเพื่อก่อให้เกิดการได้มาหรือจำหน่ายไปซึ่งสินทรัพย์ การให้เช่า หรือเช่าทรัพย์สิน การให้หรือรับบริการ การให้หรือรับความช่วยเหลือทางการเงิน และการออกหลักทรัพย์ใหม่ รวมทั้งเพื่อก่อให้เกิดสิทธิหรือการละสิทธิในการกระทำดังกล่าว

#### 4. ข้อกำหนดและหลักเกณฑ์ในการทำรายการที่เกี่ยวข้องกัน

##### (1) การทำรายการที่เกี่ยวข้องกัน

บริษัทได้กำหนดมาตรการควบคุมการทำรายการที่เกี่ยวข้องกันของบริษัทกับบริษัทย่อยและบริษัทร่วม กับบุคคลที่อาจมีความขัดแย้งทางผลประโยชน์ มีส่วนได้ส่วนเสีย หรือบุคคลที่อาจมีความขัดแย้งทางผลประโยชน์ในอนาคตตามประกาศของคณะกรรมการกำกับตลาดทุน และสำนักงานคณะกรรมการกำกับหลักทรัพย์และตลาดหลักทรัพย์ (“สำนักงาน ก.ล.ต.”) และตลาดหลักทรัพย์ฯ

##### กรณีที่เป็นรายการที่เป็นไปตามเงื่อนไขการค้าโดยทั่วไป

ธุรกรรมที่เป็นข้อตกลงทางการค้าในลักษณะเดียวกับที่จะพึงกระทำกับคู่สัญญาทั่วไปในสถานการณ์เดียวกัน ด้วยอำนาจต่อรองทางการค้าที่ปราศจากอิทธิพลในการที่ตนมีสถานะเป็นกรรมการ ผู้บริหาร หรือบุคคลที่มีความเกี่ยวข้องแล้วแต่กรณี และเป็นข้อตกลงทางการค้าที่ได้รับอนุมัติหรือเป็นไปตามหลักการที่คณะกรรมการอนุมัติไว้แล้ว ฝ่ายจัดการสามารถดำเนินการได้ภายใต้หลักการที่คณะกรรมการบริษัทได้พิจารณาอนุมัติ

ทั้งนี้ ให้จัดทำรายงานสรุปการทำธุรกรรมดังกล่าว เพื่อรายงานในการประชุมคณะกรรมการตรวจสอบ และการประชุมคณะกรรมการบริษัททราบในทุกไตรมาส ส่วนรายการให้หรือรับความช่วยเหลือทางการเงิน จะต้องเป็นไปด้วยความจำเป็นสมเหตุสมผล และต้องมีข้อตกลงและเงื่อนไขที่เป็นธรรมก่อให้เกิดประโยชน์สูงสุดแก่บริษัท

##### กรณีที่เป็นรายการที่ไม่เป็นไปตามเงื่อนไขการค้าโดยทั่วไป

กรณีที่ไม่สามารถเปรียบเทียบราคาสินค้าหรือบริการกับบุคคลภายนอกได้ บริษัทกำหนดให้คณะกรรมการตรวจสอบเป็นผู้พิจารณาและให้ความเห็นเกี่ยวกับความจำเป็นในการเข้าทำรายการและความเหมาะสมด้านราคาหรือบริการ และเงื่อนไขการค้าต่าง ๆ โดยพิจารณาเปรียบเทียบจากราคาสินค้าหรือบริการกับราคาภายนอก ภายใต้เงื่อนไขที่เหมือนหรือคล้ายคลึงกัน

บริษัท อาจจัดให้มีผู้เชี่ยวชาญอิสระ และ/หรือ ผู้ประเมินอิสระ และ/หรือ ผู้สอบบัญชีของบริษัท ในการเปรียบเทียบราคาหรือบริการสำหรับการทำรายการที่เกี่ยวข้องกันที่สำคัญเพื่อให้มั่นใจว่าราคาดังกล่าวมีความสมเหตุสมผลและเป็นประโยชน์สูงสุดต่อกลุ่มบริษัท เพื่อนำไปประกอบการพิจารณาและให้ความเห็นของคณะกรรมการตรวจสอบ ก่อนนำเสนอคณะกรรมการบริษัท และ/หรือ ที่ประชุมผู้ถือหุ้นพิจารณาอนุมัติ ตามแต่กรณี

ทั้งนี้ ผู้ที่อาจมีความขัดแย้งทางผลประโยชน์หรือมีส่วนได้ส่วนเสียในการทำรายการที่เกี่ยวข้องกันจะไม่มีสิทธิออกเสียงในการอนุมัติการทำรายการดังกล่าว

##### การอนุมัติการทำรายการที่เกี่ยวข้องกัน

บริษัทมีมาตรการอนุมัติการเข้าทำรายการที่เป็นไปตามข้อกำหนดของตลาดหลักทรัพย์ฯ คณะกรรมการกำกับตลาดทุน และสำนักงาน ก.ล.ต. โดยมีรายละเอียด ดังนี้

ประเภทรายการ	อำนาจดำเนินการ (ขนาดรายการ)		
	เล็ก	กลาง	ใหญ่
รายการธุรกิจปกติ รายการสนับสนุนธุรกิจปกติ - เงื่อนไขการค้าโดยทั่วไป	คณะกรรมการบริษัทอนุมัติหลักการโดยกำหนดกรอบให้ฝ่ายจัดการดำเนินการ		
- ไม่เป็นไปตามเงื่อนไขการค้าโดยทั่วไป	ฝ่ายจัดการ	คณะกรรมการบริษัท	ผู้ถือหุ้น
รายการเช่าหรือให้เช่า อสังหาริมทรัพย์ไม่เกิน 3 ปีและ ไม่มีเงื่อนไขการค้าทั่วไป	ฝ่ายจัดการ	คณะกรรมการบริษัท	คณะกรรมการบริษัท
รายการเกี่ยวกับสินทรัพย์หรือ บริการ	ฝ่ายจัดการ	คณะกรรมการบริษัท	ผู้ถือหุ้น
รายการให้หรือรับความ ช่วยเหลือทางการเงิน			
ให้ความช่วยเหลือทางการเงิน แก่บุคคลที่เกี่ยวข้องกันหรือนิติ บุคคลที่บริษัทจดทะเบียนถือหุ้น น้อยกว่าบุคคลเกี่ยวข้อง	คณะกรรมการบริษัท (น้อยกว่า 100 ล้าน บาท หรือ 3% NTA แล้วแต่จำนวนใดจะ ต่ำกว่า)	-	ผู้ถือหุ้น (มากกว่า 100 ล้านบาท หรือ 3% NTA แล้วแต่จำนวนใด จะต่ำกว่า)
ให้ความช่วยเหลือทางการเงิน แก่นิติบุคคลที่บริษัทจดทะเบียน ถือหุ้นมากกว่าบุคคลเกี่ยวข้อง กัน	ฝ่ายจัดการ	คณะกรรมการบริษัท + เปิดเผยแพร่ข้อมูลต่อ ตลาด.	ผู้ถือหุ้น
- ได้รับความช่วยเหลือทางการเงิน	ฝ่ายจัดการ	คณะกรรมการบริษัท + เปิดเผยแพร่ข้อมูลต่อ ตลาด.	ผู้ถือหุ้น

หลักเกณฑ์การพิจารณาขนาดของรายการที่มีขนาดรายการ เล็ก กลาง ใหญ่ เป็นดังนี้

ขนาดรายการ	เลือกใช้ค่าสูงกว่าระหว่าง	
เล็ก	$x \leq 1$ ล้านบาท	$X \leq 0.03\%$ NTA
กลาง	$1$ ล้านบาท $< x \leq 20$ ล้านบาท	$0.03\% < X < 3\%$ NTA
ใหญ่	$x \geq 20$ ล้านบาท	$X \geq 3\%$ NTA

หมายเหตุ: มูลค่าสินทรัพย์สุทธิ (NTA) หมายถึง สินทรัพย์รวม - สินทรัพย์ไม่มีตัวตน -หนี้สินรวม - ส่วนผู้ถือหุ้นที่ไม่มีอำนาจควบคุม (ถ้ามี)  
(สินทรัพย์ไม่มีตัวตน เช่น ค่าความนิยม ค่าใช้จ่ายรอตัดบัญชี เป็นต้น โดยยกเว้นไม่ต้องหักสินทรัพย์ไม่มีตัวตนที่ก่อให้เกิดรายได้  
หลัก เช่น สัมปทาน ประทานบัตร เป็นต้น) กรณีบริษัทจัดทำงบการเงินรวม ให้ใช้ NTA ตามงบการเงินรวม

## (2) การทำรายการที่เกี่ยวข้องกันในอนาคต

บริษัท บริษัทย่อยและบริษัทร่วม อาจมีการเข้าทำรายการที่เกี่ยวข้องกัน กับบุคคลที่อาจมีความขัดแย้งทางผลประโยชน์ในอนาคต หากเป็นรายการธุรกิจปกติและรายการสนับสนุนธุรกิจปกติ ที่คาดว่าจะยังเกิดขึ้นอย่างต่อเนื่องในอนาคต บริษัทกำหนดให้การทำรายการที่เกี่ยวข้องกันดังกล่าวมีเงื่อนไขต่าง ๆ เป็นไปตามเงื่อนไขการค้าโดยทั่วไป และเป็นราคาตลาดที่สามารถเปรียบเทียบได้กับราคาที่เกิดขึ้นกับบุคคลภายนอก เป็นไปตามหลักการที่คณะกรรมการบริษัท

อนุมัติไว้แล้ว และเป็นไปตามข้อกำหนดของตลาดหลักทรัพย์ฯ คณะกรรมการกำกับตลาดทุน และสำนักงาน ก.ล.ต. พร้อมทั้งให้ปฏิบัติตามสัญญาที่ตกลงร่วมกันอย่างเคร่งครัด

ทั้งนี้ ในกรณีที่มีการเข้าทำรายการใหม่ หรือมีการเปลี่ยนแปลงของราคาและเงื่อนไขที่แตกต่าง จากเดิม ฝ่ายบัญชี จะจัดทำรายงานเพื่อให้คณะกรรมการตรวจสอบพิจารณาและให้ความเห็นถึงความเหมาะสมของราคาและความสมเหตุสมผลของการทำรายการดังกล่าวอย่างน้อยปีละครั้ง

ในกรณีรายการธุรกิจปกติและรายการสนับสนุนธุรกิจปกติ ที่เป็นรายการที่ไม่เป็นไปตามเงื่อนไขการค้าโดยทั่วไป บริษัทฯ จะดำเนินการตามข้อกำหนดและหลักเกณฑ์ในการทำรายการที่เกี่ยวข้องกันที่ระบุไว้ข้างต้น พร้อมทั้งตามข้อกำหนดของตลาดหลักทรัพย์ฯ คณะกรรมการกำกับตลาดทุน และสำนักงาน ก.ล.ต. ก่อนการทำรายการ

### (3) การเปิดเผย

บริษัทฯ จะดำเนินการเปิดเผยข้อมูลการทำรายการที่อาจมีความขัดแย้งทางผลประโยชน์ หรือ รายการที่เกี่ยวข้องกัน ตามหลักเกณฑ์ที่ตลาดหลักทรัพย์ฯ คณะกรรมการกำกับตลาดทุน และสำนักงาน ก.ล.ต. กำหนด โดยเปิดเผยไว้ในแบบแสดงรายการข้อมูลประจำปี และรายงานประจำปี (แบบ 56-1 One Report) หรือแบบรายงานอื่นใด ตามแต่กรณี และมีการเปิดเผยข้อมูลรายการที่เกี่ยวข้องกันต่อตลาดหลักทรัพย์ฯ ตามหลักเกณฑ์ของตลาดหลักทรัพย์ฯ ตลอดจนรายการที่เกี่ยวข้องกันกับบริษัทฯ ตามหลักเกณฑ์มาตรฐานการบัญชี

## นโยบายการป้องกันความขัดแย้งทางผลประโยชน์

เพื่อให้เป็นไปตามมติคณะกรรมการบริษัท จึงออกประกาศ เรื่อง นโยบายความขัดแย้งทางผลประโยชน์ โดยให้ถือเป็นหลัก และ แนวปฏิบัติ ดังนี้

### 1. บทนำ

บริษัท เพชรศรีวิชัย เอ็นเตอร์ไพรส์ จำกัด (มหาชน) ให้ความสำคัญและเข้าใจวัตถุประสงค์ของการดำเนินธุรกิจ เพื่อประโยชน์สูงสุดของผู้ถือหุ้น ผู้มีส่วนได้เสีย และผู้เกี่ยวข้องอย่างเป็นธรรมและโปร่งใส โดยให้ความระมัดระวังในเรื่องการดำเนินการเรื่องที่มีความขัดแย้งทางผลประโยชน์ บริษัทจึงกำหนดเป็นนโยบายแนวปฏิบัติเพื่อใช้ถือปฏิบัติ

### 2. หลักการ

การดำเนินธุรกิจด้วยความซื่อสัตย์สุจริต มีเหตุมีผล ด้วยความเป็นอิสระ และปฏิบัติต่อผู้ถือหุ้น ผู้มีส่วนได้เสีย และผู้เกี่ยวข้องอย่างเท่าเทียมกัน ตามหลักการกำกับดูแลกิจการที่ดีในการทำรายการใดๆ ที่บริษัททำกับผู้มีอำนาจหรือผู้สามารถควบคุมการตัดสินใจของบริษัทได้ เช่น ผู้ถือหุ้นใหญ่ หรือผู้บริหาร เป็นต้น ซึ่งอาจก่อให้เกิดความขัดแย้งทางผลประโยชน์ บริษัทจะให้ความสำคัญและคำนึงถึงประโยชน์สูงสุดของบริษัทเป็นสำคัญเสมือนกับการทำรายการกับบุคคลภายนอกทั่วไป (Arm's Length basis)

### 3. นโยบายความขัดแย้งทางผลประโยชน์

บริษัท เพชรศรีวิชัย เอ็นเตอร์ไพรส์ จำกัด (มหาชน) ตระหนักถึงความสำคัญของการประกอบธุรกิจด้วยความซื่อสัตย์สุจริต โปร่งใส และตรวจสอบได้ ซึ่งเป็นหลักการกำกับดูแลกิจการที่ดี และเสริมสร้างองค์กรให้มีประสิทธิภาพ บริษัทจึงกำหนดเป็นนโยบายให้กรรมการ ผู้บริหาร และพนักงานพึงหลีกเลี่ยงการกระทำใดๆ อันอาจเป็นการขัดต่อผลประโยชน์ของบริษัทซึ่งอาจเกิดจาก

- (1) การติดต่อกับผู้เกี่ยวข้องทางการค้าของบริษัท เช่น ลูกค้า คู่ค้า เป็นต้น
- (2) การใช้โอกาสหรือข้อมูลภายในของบริษัทแสวงหาผลประโยชน์ส่วนตน
- (3) การทำรายการกับบริษัท
- (4) การทำธุรกิจที่แข่งกับบริษัท
- (5) สาเหตุอื่นๆ

ซึ่งส่งผลให้บริษัทเสียหายผลประโยชน์ ในกรณีที่จำเป็นไม่สามารถหลีกเลี่ยงได้ ต้องทำรายการนั้น บริษัทจะดูแลให้การทำการนั้นๆ ด้วยความโปร่งใส เที่ยงธรรม เสมอเหมือนการทำรายการกับบุคคลภายนอกทั่วไป โดยคำนึงถึง

ประโยชน์สูงสุดของบริษัทและเป็นธรรมต่อผู้เกี่ยวข้อง ดังนั้นเพื่อป้องกันไม่ให้เกิดปัญหาความขัดแย้งทางผลประโยชน์ บริษัทกำหนดแนวปฏิบัติไว้ ดังนี้

- (1) บริษัทต้องไม่ให้กู้ยืม หรือค้ำประกันแก่กรรมการ หรือกิจการที่กรรมการผู้ถือหุ้นเกิน 50% เว้นแต่เป็นส่วนหนึ่งของสวัสดิการของบริษัท
- (2) กรรมการต้องไม่ประกอบธุรกิจแข่งขันกับบริษัท เว้นแต่จะได้รับความเห็นชอบจากที่ประชุมผู้ถือหุ้นก่อนที่จะได้รับการแต่งตั้งเป็นกรรมการ
- (3) กรรมการ และผู้บริหาร ต้องไม่ใช้โอกาสหรือข้อมูลของบริษัทเพื่อเอื้อประโยชน์ให้กับตนเองหรือผู้อื่น รวมถึงการทำธุรกิจที่แข่งกับบริษัทหรือทำธุรกิจที่เกี่ยวข้องเนื่อง
- (4) กรรมการ และผู้บริหาร ต้องไม่เข้าร่วมประชุมหรือออกเสียงรายการที่เกี่ยวข้องกับตนเอง ที่อาจก่อให้เกิดความขัดแย้งทางผลประโยชน์กับบริษัท หากจำเป็นต้องทำเพื่อประโยชน์ของบริษัท ให้กระทำรายการนั้นเสมือนเป็นรายการที่กระทำกับบุคคลภายนอก (Am's Length Basis)
- (5) กรรมการต้องแจ้งการมีส่วนได้เสียในสัญญาต่างๆ ที่บริษัททำขึ้นให้บริษัททราบ
- (6) กรรมการ และผู้บริหาร ต้องจัดทำรายงานการเปิดเผยความขัดแย้งทางผลประโยชน์เป็นประจำทุกปีหรือเมื่อเกิดการทำการรายการต่างๆ เช่น ซื้อ ขายสินค้า หรือทรัพย์สินอื่น เป็นต้น ของกรรมการกับบริษัทต้องแจ้งและได้รับความเห็นชอบจากคณะกรรมการก่อน
- (7) การพิจารณาเรื่องความขัดแย้งทางผลประโยชน์ และการทำการรายการที่อาจมีการขัดแย้ง ทางผลประโยชน์ จะต้องมีการหารือร่วมประชุมและพิจารณาทุกครั้ง กรรมการ ผู้บริหาร และบุคลากรของบริษัทที่รับทราบข้อมูลภายในพึงหลีกเลี่ยงการใช้ข้อมูลภายในเพื่อประโยชน์ของตนเองหรือให้ข้อมูลภายในเพื่อประโยชน์แก่บุคคลอื่นในทางมิชอบ

### นโยบายคุ้มครองข้อมูลส่วนบุคคล

บริษัท เพชรศรีวิชัย เอ็นเตอร์ไพรส์ จำกัด (มหาชน) ต่อจากนี้ เรียกว่า "บริษัท" หมายถึง บริษัทในเครือดังต่อไปนี้

- (1) บริษัท นิว ไบโอดีเซล จำกัด
- (2) บริษัท ปาโก้เทรดดิ้ง จำกัด
- (3) บริษัท พี.เค.มารีน เทรดดิ้ง จำกัด
- (4) บริษัท พี.ซี.มารีน (1992) จำกัด
- (5) บริษัท เพชรศรีวิชัย จำกัด

ตระหนักถึงความสำคัญและหน้าที่ภายใต้ พระราชบัญญัติคุ้มครองข้อมูลส่วนบุคคล พ.ศ.2562 โดยให้ความสำคัญในการเคารพสิทธิความเป็นส่วนตัว และมุ่งมั่นเป็นอย่างยิ่งที่จะคุ้มครองข้อมูลส่วนบุคคลของทุกท่านให้มีความปลอดภัย นโยบายคุ้มครองข้อมูลส่วนบุคคลฉบับนี้ ให้ใช้กับข้อมูลส่วนบุคคลของผู้สมัครงานและบุคลากรของบริษัท เพื่อแจ้งและอธิบายให้ทราบว่า บริษัทเก็บรวบรวมข้อมูลส่วนบุคคลของท่านอย่างไร ข้อมูลใดบ้างที่บริษัทจัดเก็บ มีวัตถุประสงค์ใดในการประมวลผลข้อมูล มีการเปิดเผยข้อมูลของท่านอย่างไร มีมาตรการในการรักษาปกป้องข้อมูลของท่านอย่างไร รวมถึงสิทธิตามกฎหมายของท่านในฐานะเจ้าของข้อมูลส่วนบุคคล โดยมีรายละเอียดดังต่อไปนี้

#### 1. นโยบายนี้มีผลบังคับใช้กับใครบ้าง

นโยบายนี้ครอบคลุมถึงข้อมูลส่วนบุคคลของผู้สมัครงานและบุคลากรของบริษัท เช่น กรรมการ ที่ปรึกษา ผู้บริหาร พนักงานปัจจุบัน อดีตพนักงาน นักศึกษาฝึกงาน และบุคคลใดๆ ที่มีความเกี่ยวข้องกับบุคลากรของบริษัท เช่น บุคคลในครอบครัวของพนักงาน บุคคลติดต่อกรณีฉุกเฉิน เป็นต้น

#### 2. ข้อมูลส่วนบุคคล หมายถึง

2.1 ข้อมูลส่วนบุคคล (Personal Data) หมายถึง ข้อมูลเกี่ยวกับบุคคล ซึ่งทำให้สามารถระบุตัวบุคคลนั้นได้ ไม่ว่าทางตรงหรือทางอ้อม แต่ไม่รวมถึงข้อมูลของผู้ที่ถึงแก่กรรม เช่น ชื่อ นามสกุล หมายเลขโทรศัพท์ ที่อยู่ อีเมล หมายเลขบัตรประจำตัวประชาชน รูปถ่าย ประวัติการทำงาน เป็นต้น

2.2 ข้อมูลส่วนบุคคลที่มีความอ่อนไหว (Sensitive Personal Data) หมายถึง ข้อมูลส่วนบุคคลที่กฎหมายกำหนดเป็นการเฉพาะ เช่น เชื้อชาติ ความคิดเห็นทางการเมือง ความเชื่อในลัทธิ ศาสนา หรือปรัชญา พฤติกรรมทางเพศ ประวัติอาชญากรรม ข้อมูลสุขภาพ ความพิการ ข้อมูลสหภาพแรงงาน ข้อมูลพันธุกรรม ข้อมูลชีวภาพ (Biometric) หรือข้อมูลอื่นใดในทำนองเดียวกันที่กฎหมายกำหนด ซึ่งบริษัทต้องดำเนินการด้วยความระมัดระวังเป็นพิเศษ โดยบริษัทจะเก็บรวบรวมใช้ และ/หรือเปิดเผยข้อมูลส่วนบุคคลที่มีความอ่อนไหวต่อเมื่อได้รับความยินยอมโดยชัดแจ้งจากท่าน หรือในกรณีที่บริษัทมีความจำเป็นต้องดำเนินการตามที่กฎหมายอนุญาต

กรณีบริษัทได้รับสำเนาบัตรประจำตัวประชาชนของท่าน หรือบริษัทนำข้อมูลของท่านออกจากบัตรประจำตัวประชาชนด้วยวิธีการทางอิเล็กทรอนิกส์ เพื่อวัตถุประสงค์ในการพิสูจน์ตัวตนในการสมัครงาน การเปลี่ยนแปลงข้อมูลพนักงาน การร้องขอ และหรือการทำธุรกรรมใดๆ กับบริษัท ข้อมูลที่ได้รับจะมีข้อมูลศาสนาด้วย ซึ่งถือว่าเป็นข้อมูลส่วนบุคคลที่มีความอ่อนไหว (Sensitive Personal Data) บริษัทไม่มีนโยบายจัดเก็บข้อมูลส่วนบุคคลที่มีความอ่อนไหวจากท่าน ยกเว้นในกรณีที่บริษัทได้รับความยินยอมจากท่าน ทั้งนี้บริษัทจะกำหนดวิธีการจัดการตามแนวทางปฏิบัติและเป็นไปตามที่กฎหมายอนุญาต

### 3. ข้อมูลส่วนบุคคลที่บริษัทเก็บรวบรวม

บริษัทได้จัดเก็บข้อมูลส่วนบุคคลของท่านเท่าที่จำเป็น ตามวัตถุประสงค์ในการใช้ข้อมูลที่บริษัท จะแจ้งให้ทราบในลำดับถัดไป ทั้งนี้ได้จำแนกประเภทของข้อมูลส่วนบุคคลที่บริษัทจัดเก็บไว้ดังนี้

#### 3.1 สำหรับผู้สมัครงาน

ประเภทข้อมูล	รายละเอียด
ข้อมูลส่วนบุคคลพื้นฐาน	เช่น คำนำหน้า ชื่อ นามสกุล ชื่อเล่น เพศ รูปถ่าย น้ำหนัก ส่วนสูง วันเดือนปีเกิด อายุ สัญชาติ เลขที่ประจำตัวบัตรประชาชน ที่อยู่ปัจจุบัน ที่อยู่ตามทะเบียนบ้าน อีเมล หมายเลขโทรศัพท์ สถานภาพการสมรส สถานภาพทางทหาร ประวัติการศึกษา ประวัติการทำงาน
ข้อมูลส่วนบุคคลที่มีความอ่อนไหว	เช่น ข้อมูลสุขภาพ ประวัติอาชญากรรม โดยได้รับความยินยอมโดยชัดแจ้งจากท่านหรือตามที่กฎหมายอนุญาต
ข้อมูลอื่นๆ	เช่น ประวัติส่วนตัว (Resume/Curriculum Vitae (CV) ประวัติการเรียนรู้ ทักษะความสามารถ ใบอนุญาตต่างๆ ข้อมูลจากการทดสอบหรือสัมภาษณ์ บันทึกภาพจากกล้องวงจรปิด (CCTV)

#### 3.2 สำหรับพนักงานและบุคลากรของบริษัท

ประเภทข้อมูล	รายละเอียด
ข้อมูลส่วนบุคคล	เช่น คำนำหน้า ชื่อ นามสกุล ชื่อเล่น เพศ รูปถ่าย น้ำหนัก ส่วนสูง วันเดือนปีเกิด อายุ สัญชาติ เลขที่ประจำตัวบัตรประชาชน เลขที่หนังสือเดินทาง เลขที่ประกันสังคม เลขที่ใบอนุญาตขับขี่ เลขประจำตัวผู้เสียภาษี เลขบัญชีธนาคาร เลขที่บัตรยูเมะพลัส เลขทะเบียนรถยนต์ ที่อยู่ปัจจุบัน ที่อยู่ตามทะเบียนบ้าน อีเมล หมายเลขโทรศัพท์ สถานภาพการสมรส สถานภาพทางทหาร ประวัติการศึกษา ประวัติการทำงาน
ข้อมูลส่วนบุคคลที่มีความอ่อนไหว	เช่น ข้อมูลสุขภาพ ประวัติอาชญากรรม ข้อมูลจำลองลายนิ้วมือ ข้อมูลการจดจำใบหน้า (Face Recognition) โดยได้รับความยินยอมโดยชัดแจ้งจากท่านหรือตามที่กฎหมายอนุญาต

ประเภทข้อมูล	รายละเอียด
ข้อมูลที่เกี่ยวข้องกับการทำงาน	เช่น รหัสพนักงาน ตำแหน่งงาน สังกัด สถานภาพการเป็นพนักงาน วันที่เริ่มงาน วันที่สิ้นสุดสภาพการเป็นพนักงาน อายุงาน ผลการปฏิบัติงาน ค่าจ้างและผลตอบแทน ประวัติการทำงาน การทำงานล่วงเวลา สถิติการลา การฝึกอบรม กองทุนสำรองเลี้ยงชีพ การเบิกใช้สวัสดิการ เหตุผลการลาออก การประเมินผล การทดลองงาน การประเมินผลการปฏิบัติงาน การปรับตำแหน่งงาน การแต่งตั้ง การโยกย้าย การเปลี่ยนตำแหน่งงาน การลงโทษ
ข้อมูลอื่นๆ	เช่น คู่สมรส สมาชิกในครอบครัว บุคคลอ้างอิงหรือบุคคลติดต่อกรณีฉุกเฉิน ผลประโยชน์จากสวัสดิการต่างๆ โค้ชจัดเก็บข้อมูลส่วนบุคคล อันได้แก่ ชื่อ นามสกุล ความสัมพันธ์ หมายเลขโทรศัพท์ และข้อมูลอื่นๆ เท่าที่จำเป็น

#### 4. แหล่งที่มาของข้อมูลส่วนบุคคล

##### 4.1 ได้รับข้อมูลส่วนบุคคลจากท่านโดยตรง

จากกระบวนการสรรหาและรับสมัครงาน การกรอกข้อมูลในใบสมัครงาน เอกสารแนบประกอบการพิจารณาและคัดเลือกเข้าทำงาน การทำแบบสอบถาม การสัมภาษณ์ รวมถึงข้อมูลและการปรับปรุงข้อมูลของท่านจากการจ้างงานหรือกระบวนการต่างๆ ในช่วงเวลาที่ท่านเป็นพนักงานหรือบุคลากรของบริษัท

##### 4.2 ได้รับข้อมูลส่วนบุคคลจากแหล่งอื่น

บริษัทอาจรวบรวมข้อมูลของท่านจากแหล่งอื่น เช่น ตัวแทนจัดหางาน เว็บไซต์สมัครงาน ข้อมูลจากบุคคลอ้างอิง หรือผู้ให้การรับรอง ข้อมูลจากการตรวจสอบประวัติส่วนตัวอื่นๆ ข้อมูลระบบการนำทาง ระบบเครือข่าย ซึ่งเป็นไปตามความจำเป็นตามแต่กรณีที่กฎหมายอนุญาต

##### 4.3 ข้อมูลส่วนบุคคลของบุคคลที่สาม

บริษัทอาจได้รับข้อมูลบุคคลที่สามที่มีความเกี่ยวข้องกับท่านโดยท่านเป็นผู้ให้ข้อมูลกับบริษัท เช่น คู่สมรส บุตร บิดา มารดา สมาชิกในครอบครัว บุคคลติดต่อกรณีฉุกเฉิน ผู้รับผลประโยชน์ บุคคลอ้างอิงหรือ อดีตนายจ้าง ซึ่งบริษัทใช้ข้อมูลเพื่อจัดการสวัสดิการและสิทธิประโยชน์ให้กับท่าน หรือ ติดต่อในกรณีฉุกเฉิน หรือเพื่ออ้างอิงข้อมูลอันเป็นประโยชน์กับท่าน โปรดแจ้งนโยบายคุ้มครองข้อมูลส่วนบุคคลฉบับนี้แก่บุคคลที่สามดังกล่าว เพื่อให้รับทราบนโยบายคุ้มครองข้อมูลส่วนบุคคลของบริษัทและขอความยินยอมจากบุคคลดังกล่าว หากจำเป็นเว้นเสียแต่มีข้อกำหนดทางกฎหมายอื่นตามกฎหมายในการเปิดเผยข้อมูลส่วนบุคคลของบุคคลที่สามให้กับบริษัท โดยไม่ต้องขอความยินยอม

#### 5. วัตถุประสงค์ในการเก็บรวบรวม ใช้ หรือเปิดเผยข้อมูลส่วนบุคคล

บริษัทดำเนินการเก็บรวบรวม ใช้ หรือเปิดเผยข้อมูลส่วนบุคคลของท่าน โดยมีวัตถุประสงค์ภายใต้ฐานในการประมวลผลข้อมูล ดังต่อไปนี้

##### 5.1 การปฏิบัติตามสัญญา (Contractual Basis)

เพื่อการปฏิบัติตามสัญญาที่ท่านเป็นคู่สัญญา เช่น สัญญาจ้างงานหรือสัญญาอื่นใด หรือเพื่อใช้ในการดำเนินการตามคำขอ/ใบสมัครของท่านก่อนเข้าทำสัญญา ตามแก่กรณี

##### 5.2 การปฏิบัติตามกฎหมาย (Legal Obligation)

เพื่อปฏิบัติหน้าที่ตามที่กฎหมายกำหนด เช่น กฎหมายคุ้มครองแรงงาน กฎหมายประกันสังคม กฎหมายเงินทดแทน กฎหมายแรงงานสัมพันธ์ กฎหมายกองทุนสำรองเลี้ยงชีพ กฎหมายภาษีอากร กฎหมายป้องกันและปราบปรามการฟอกเงิน กฎหมายคอมพิวเตอร์

### 5.3 ประโยชน์โดยชอบด้วยกฎหมาย (Legitimate Interest)

เพื่อประโยชน์โดยชอบด้วยกฎหมายของบริษัท โดยไม่เกินขอบเขตที่ท่านสามารถคาดหมายได้อย่างสมเหตุสมผล ซึ่งจะไม่ละเมิดสิทธิพื้นฐาน หรือสิทธิทางเสรีภาพของท่าน

### 5.4 ความยินยอม (Consent)

บริษัทจะขอความยินยอมจากท่าน กรณีที่มีกฎหมายกำหนดให้ขอความยินยอมหรือบริษัทไม่มีเหตุให้ใช้ฐานการประมวลผลข้างต้นเพื่อประมวลผลข้อมูลส่วนบุคคลที่เก็บรวบรวมมาจากท่านได้

#### วัตถุประสงค์สำหรับผู้สมัครงาน

บริษัทดำเนินการเก็บรวบรวม ใช้ หรือเปิดเผยข้อมูลส่วนบุคคลของท่าน โดยมีวัตถุประสงค์ ดังต่อไปนี้

วัตถุประสงค์ในการดำเนินงาน	รายละเอียด	ฐานในการประมวลผลข้อมูล
1. เพื่อกระบวนการสรรหาบุคลากร	เพื่อพิจารณาคัดเลือกผู้สมัครงาน ประเมินความเหมาะสมกับตำแหน่งงานที่บริษัทต้องการสรรหา เพื่อดำเนินการตามขั้นตอนต่างๆ เช่น การรับสมัคร การทดสอบ การสัมภาษณ์ การประเมินการคัดเลือก ตลอดจนการเสนอการจ้างงานให้กับท่าน	<ul style="list-style-type: none"> <li>■ การปฏิบัติตามสัญญา</li> <li>■ ประโยชน์โดยชอบด้วยกฎหมาย</li> </ul>
2. เพื่อตรวจสอบประวัติ และคุณสมบัติก่อนจ้างงาน	1) เพื่อตรวจสอบว่าที่ท่านเคยมีประวัติการทำงานกับบริษัท หรือเคยสมัครงานกับบริษัท มาก่อนหรือไม่ 2) เพื่อประเมินความสามารถหรือคุณสมบัติของท่าน ภายใต้ขอบเขตที่กฎหมายขออนุญาตเช่นคุณสมบัติด้านวิชาชีพ ประวัติสุขภาพ ประวัติอาชญากรรม รวมถึงการสอบถามข้อมูลจากบุคคลอ้างอิงที่ท่านได้ให้ข้อมูลไว้กับบริษัท	<ul style="list-style-type: none"> <li>■ การปฏิบัติตามสัญญา</li> <li>■ ประโยชน์โดยชอบด้วยกฎหมาย</li> <li>■ ความยินยอม</li> </ul>
3. เพื่อการจัดการภายในองค์กรเกี่ยวกับกระบวนการจ้างงาน	เพื่อการจัดการภายในองค์กรเกี่ยวกับกระบวนการจ้างงาน เช่น การส่งข้อมูลผู้สมัครหรือรายงานการสัมภาษณ์ให้กับผู้มีอำนาจตัดสินใจคัดเลือกหรือ หน่วยงานที่เกี่ยวข้องกระบวนการภายในเพื่อจัดทำสัญญาจ้าง การฝึกอบรม รวมถึงกระบวนการอื่นๆ ที่ต้องจัดเตรียมสำหรับพนักงานใหม่	<ul style="list-style-type: none"> <li>■ การปฏิบัติตามสัญญา</li> <li>■ ประโยชน์โดยชอบด้วยกฎหมาย</li> </ul>
4. เพื่อพิจารณาตำแหน่งงานอื่นที่เหมาะสมในอนาคต	เพื่อเป็นประโยชน์กับท่าน หากท่านไม่ประสบความสำเร็จสำหรับ	<ul style="list-style-type: none"> <li>■ ประโยชน์โดยชอบด้วยกฎหมาย</li> </ul>



วัตถุประสงค์ในการดำเนินงาน	รายละเอียด	ฐานในการประมวลผลข้อมูล
	ตำแหน่งงานที่ท่านได้สมัครไว้ในบริษัท บริษัทจะเก็บข้อมูลส่วนบุคคลของท่านไว้เป็นระยะเวลา 1 ปี เพื่อพิจารณาและติดต่อท่าน ในกรณีที่มีตำแหน่งงานใดๆในอนาคตที่อาจเหมาะสมกับท่าน	
5.เพื่อรักษาความปลอดภัยในบริเวณอาคารและสถานที่ของบริษัท	เพื่อการรักษาความปลอดภัยภายในบริเวณอาคารหรือสถานที่ของบริษัท การแลกบัตรก่อนเข้าพื้นที่สำนักงาน/สาขา รวมถึงการบันทึกภาพภายในพื้นที่ของบริษัทด้วยกล้องวงจรปิด (CCTV)	<ul style="list-style-type: none"> <li>▪ ประโยชน์โดยชอบด้วยกฎหมาย</li> </ul>

**วัตถุประสงค์สำหรับพนักงานหรือบุคลากรของบริษัท**

บริษัทดำเนินการเก็บรวบรวม ใช้ หรือเปิดเผยข้อมูลส่วนบุคคลของท่าน โดยมีวัตถุประสงค์ ดังต่อไปนี้

วัตถุประสงค์ในการดำเนินงาน	รายละเอียด	ฐานในการประมวลผลข้อมูล
1. เพื่อดำเนินการตามกระบวนการและขั้นตอนตามสัญญาจ้างงาน หรือสัญญาอื่นใดอันเกี่ยวข้องกับกาว่าจ้าง ระหว่างท่านกับบริษัท	<p>1) เพื่อดำเนินการตามกระบวนการและขั้นตอนต่างๆ ตลอดระยะเวลาของการจ้างงาน เช่น การจัดทำทะเบียนพนักงาน การจัดทำข้อมูลพนักงาน การจัดทำบัตรพนักงาน การประเมินการทดลองงาน การปรับปรุงข้อมูลพนักงาน การบริหารจัดการวันหยุดพักผ่อนประจำปี การลาออก ประเภทต่างๆ การแจ้งตั้งครรรภ์ การขอหนังสือรับรอง การลาออก รวมถึงการดำเนินการตามแบบคำร้องขออื่นๆ ของท่าน</p> <p>2) เพื่อดำเนินการด้านการบริหารงานบุคคล เช่นการฝึกอบรม การพัฒนาทักษะความรู้ความสามารถ การมอบหมายงาน การมอบอำนาจการแต่งตั้ง การโยกย้าย การเปลี่ยนแปลงตำแหน่งงาน การปรับโครงสร้างองค์กร การประเมินผล การปฏิบัติงาน การปรับระดับตำแหน่งงาน การปรับอัตราเงินเดือน การจ่ายโบนัส รวมถึงการสนับสนุนเส้นทางความก้าวหน้าในอาชีพ และการวางแผนสืบทอดตำแหน่งงาน</p>	<ul style="list-style-type: none"> <li>▪ การปฏิบัติตามสัญญา</li> <li>▪ ประโยชน์โดยชอบด้วยกฎหมาย</li> <li>▪ ความยินยอม</li> </ul>



วัตถุประสงค์ในการดำเนินงาน	รายละเอียด	ฐานในการประมวลผลข้อมูล
	<p>3) เพื่อการตรวจสอบและพิสูจน์ตัวตนของท่านเพื่อลงเวลาทำงาน และ/หรือเพื่อเข้าพื้นที่ของบริษัท เพื่อปฏิบัติงาน เข้าประชุม อบรม สัมมนาหรือเข้าร่วมกิจกรรมต่างๆ ของบริษัทโดยบริษัท จะเก็บข้อมูลจำลองลายนิ้วมือ และ/หรือข้อมูลการจดจำใบหน้า (Face Recognition) ของท่าน โดยได้รับความยินยอมโดยชัดแจ้งจากท่าน หรือตามที่กฎหมายขออนุญาต</p>	
<p>2. เพื่อดำเนินการด้านค่าตอบแทน สวัสดิการและสิทธิประโยชน์</p>	<p>1) เพื่อดำเนินการด้านการจ่ายค่าจ้าง หรือผลตอบแทนอื่น เช่น การตรวจสอบเวลาเข้าออกงาน การทำงานล่วงเวลาหรือทำงานในวันหยุด การลาประเภทต่างๆ การขาดงานหรือล่ะทิ้งหน้าที่ การจัดทำเงินเดือนและกระบวนการจ่าย เงินเดือนและผลตอบแทน</p> <p>2) เพื่อดำเนินการจัดให้มีสวัสดิการและสิทธิประโยชน์ต่างๆ ให้กับท่าน เช่น การตรวจสุขภาพประจำปี ประกันสุขภาพพนักงานและครอบครัวกองทุนสำรองเลี้ยงชีพ สินเชื่อเพื่อที่อยู่อาศัย เงินกู้ฉุกเฉิน เงินช่วยเหลือสวัสดิการต่างๆ เช่น สมรส คลอดบุตร ครอบครัวหรือพนักงานเสียชีวิต</p>	<ul style="list-style-type: none"> <li>■ การปฏิบัติตามสัญญา</li> </ul>
<p>3. เพื่อดำเนินการตามกฎหมายที่เกี่ยวข้อง</p>	<p>1) เพื่อดำเนินการตามกฎหมายต่างๆ เช่น การจัดทำทะเบียนลูกจ้าง การหักและชำระภาษี การหักประกันสังคม การจ่ายและนำส่งเงินเดือนโบนัส ค่าตอบแทนต่างๆ ตามคำสั่งหรือหมาย หรือหนังสือแจ้งให้อายัดและนำส่งเงินตามกฎหมาย เช่น การบังคับคดีกองทุนกู้ยืมเพื่อการศึกษา</p> <p>2) เพื่อดำเนินการจัดตั้งคณะกรรมการสวัสดิการ</p>	<ul style="list-style-type: none"> <li>■ การปฏิบัติตามสัญญา</li> </ul>

วัตถุประสงค์ในการดำเนินงาน	รายละเอียด	ฐานในการประมวลผลข้อมูล
	<p>คณะกรรมการความปลอดภัย เจ้าหน้าที่ความปลอดภัย และดำเนิน กิจกรรมต่างๆ ตามที่ กฎหมายกำหนด</p> <p>3) เพื่อดำเนินการพิจารณาเกี่ยวกับการลา หรือข้อมูลด้านการแพทย์ที่ เกี่ยวกับสุขภาพ ความไม่สมบูรณ์ หรือทุพพลภาพ เพื่อคุ้มครอง แรงงาน</p> <p>รวมถึงการให้ความช่วยเหลือในกรณี ท่านได้รับบาดเจ็บจากการทำงาน เพื่อสุขภาพและความปลอดภัยในที่ ทำงาน</p>	
<p>4. เพื่อดำเนินการสนับสนุนข้อมูลและ กระบวนการต่างๆภายในบริษัท</p>	<p>1) เพื่อการรายงาน วิเคราะห์ ทำ สถิติ ในด้านการเงินและธุรกิจ เพื่อ การบริหารจัดการ การวางแผน งบประมาณ และการบริหารด้านการ บัญชี และการวางแผนทางธุรกิจ</p> <p>2) เพื่อสนับสนุนข้อมูลในการ ดำเนินการตามขั้นตอน หรือ กระบวนการต่างๆ ภายในบริษัทซึ่ง อาจมีการนำส่งข้อมูลของท่าน ให้กับ หน่วยงานที่เกี่ยวข้อง โดยใช้ข้อมูล เท่าที่จำเป็น และเป็นไปตาม วัตถุประสงค์ในแต่ละกระบวนการ</p> <p>3) เพื่อกำหนดสิทธิการใช้งานระบบ ต่างๆ และการเข้าถึงข้อมูลส่วน บุคคล สนับสนุนด้านเครื่องมือ อุปกรณ์เพื่ออำนวยความสะดวกใน การทำงานให้กับท่าน</p> <p>4) เพื่อดำเนินการจัดการทรัพย์สิน ของบริษัทที่ส่งมอบให้กับพนักงาน เช่น บัตรเข้าอาคาร กุญแจ โทรศัพท์มือถือ คอมพิวเตอร์ /Notebook รถยนต์</p> <p>5) เพื่อดำเนินการเรื่องการเดินทาง หรือที่พัก ที่เกี่ยวกับการทำงาน การ เบิกเงินช่วยเหลือการเดินทางไป ปฏิบัติงานนอกสถานที่ การเบิกค่า</p>	<ul style="list-style-type: none"> <li>■ การปฏิบัติตามสัญญา</li> <li>■ ประโยชน์โดยชอบด้วย กฎหมาย</li> </ul>

วัตถุประสงค์ในการดำเนินงาน	รายละเอียด	ฐานในการประมวลผลข้อมูล
<p>5. เพื่อดำเนินการด้านกิจกรรมต่างๆ สำหรับพนักงานทั้งภายในและภายนอกองค์กร</p>	<p>เดินทาง รวมถึงการเบิกจ่ายค่าใช้จ่ายต่างๆ ที่เกี่ยวกับการทำงาน</p> <p>1) เพื่อการจัดกิจกรรมหรือการเข้าร่วมกิจกรรมต่างๆ ทั้งภายในและภายนอกบริษัท รวมถึงการประกาศผล หรือประชาสัมพันธ์กิจกรรมต่างๆ ซึ่งอาจมีการใช้ข้อมูลส่วนบุคคลเช่น ชื่อ-นามสกุล ภาพนิ่งหรือภาพเคลื่อนไหวของท่านจากการเข้าร่วมกิจกรรมต่างๆ เผยแพร่เพื่อประชาสัมพันธ์ ตามวัตถุประสงค์ของแต่ละกิจกรรม</p> <p>2) เพื่อการจัดอบรม สัมมนา/ดูงาน รวมถึงการทำกิจกรรมนอกสถานที่ เพื่ออำนวยความสะดวกให้กับท่าน บริษัท อาจเปิดเผยข้อมูลส่วนบุคคลของท่านเท่าที่จำเป็นให้กับผู้ให้บริการภายนอกเพื่อจัดเตรียม รถโดยสาร อาหาร ที่พัก และสถานที่ต่างๆ ให้กับท่าน</p> <p>3) เพื่อทดสอบความรู้ความเข้าใจ ทำแบบสอบถาม หรือสำรวจความคิดเห็นของท่านและประเมินผลจากการทดสอบหรือสำรวจ ดังกล่าว</p>	<ul style="list-style-type: none"> <li>■ การปฏิบัติตามสัญญา</li> <li>■ ประโยชน์โดยชอบด้วยกฎหมาย</li> </ul>
<p>6. เพื่อการตรวจสอบ กำกับดูแล และบริหารความเสี่ยง</p>	<p>1) เพื่อการตรวจสอบการสื่อสารที่เกี่ยวกับการทำงาน บริษัทจำเป็นต้องขอสงวนสิทธิ์ในการตรวจตรา และตรวจสอบการสื่อสารอิเล็กทรอนิกส์ ที่ได้ส่งโดยใช้บัญชีเครือข่าย หรืออุปกรณ์ที่บริษัทได้ให้ไว้กับท่านเพื่อการปฏิบัติงาน เพื่อที่จะมั่นใจได้ว่าทรัพยากรด้านสารสนเทศของบริษัทถูกใช้อย่างถูกต้องเป็นไปตามกฎหมายและนโยบายของบริษัท</p> <p>2) เพื่อการกำกับดูแลการปฏิบัติงานให้มีประสิทธิภาพและเป็นไปตามกฎและข้อบังคับของบริษัท</p>	<ul style="list-style-type: none"> <li>■ การปฏิบัติตามสัญญา</li> <li>■ ประโยชน์โดยชอบด้วยกฎหมาย</li> </ul>

วัตถุประสงค์ในการดำเนินงาน	รายละเอียด	ฐานในการประมวลผลข้อมูล
7. เพื่อรักษาความปลอดภัยในบริเวณอาคารหรือสถานที่ของบริษัท	1) เพื่อการรักษาความปลอดภัยภายในบริเวณอาคารสำนักงานหรือสถานที่ของบริษัท การแลกบัตรเพื่อเข้าพื้นที่อาคารสำนักงาน สาขา รวมถึงการบันทึกภาพในพื้นที่ของบริษัทด้วยกล้องวงจรปิด (CCTV)	<ul style="list-style-type: none"> <li>▪ ประโยชน์โดยชอบด้วยกฎหมาย</li> </ul>
8. เพื่อบริหารจัดการข้อมูลสำหรับอดีตพนักงาน	<p>1) เพื่อบริหารความต่อเนื่องของธุรกิจ เพื่อให้เข้าใจและเก็บหลักฐานการตัดสินใจต่างๆในบทบาทหน้าที่ของท่าน และเพื่อรักษาความรู้ให้คงอยู่กับธุรกิจหลักจากที่ท่านได้ออกจากบริษัทไป</p> <p>2) บริษัทอาจให้ท่านทำแบบสอบถามเพื่อให้เข้าใจว่าทำไมท่านถึงได้ตัดสินใจลาออกจากบริษัท โดยบริษัทจำเป็นต้องใช้ข้อมูลเพื่อการวิเคราะห์ ปรับปรุงการดำเนินการ และเก็บรักษาพนักงานของบริษัท</p> <p>3) บริษัทจะจัดเก็บข้อมูลของท่านไว้เป็นระยะเวลา 10 ปี นับจากวันที่พ้นสภาพการเป็นพนักงานหรือบุคลากรของบริษัทเพื่อวัตถุประสงค์ในการพิสูจน์ตรวจสอบกรณีอาจเกิดข้อพิพาทภายในอายุความตามที่กฎหมายกำหนด</p>	<ul style="list-style-type: none"> <li>▪ ประโยชน์โดยชอบด้วยกฎหมาย</li> </ul>

## 6. การเปิดเผยข้อมูลส่วนบุคคลของท่าน

เพื่อดำเนินการตามวัตถุประสงค์ที่ระบุไว้ในนโยบายฉบับนี้ ข้อมูลส่วนบุคคลของท่าน อาจมีการเปิดเผยหรือนำส่งให้กับหน่วยงานต่างๆ ภายในบริษัทและบุคคลหรือหน่วยงานภายนอก ดังนี้

### 6.1 ภายในบริษัท

ข้อมูลส่วนบุคคลของท่าน อาจมีการเปิดเผยหรือนำส่งให้กับหน่วยงานต่างๆ ภายในบริษัท เฉพาะที่เกี่ยวข้องและมีบทบาทหน้าที่เท่าที่จำเป็นตามวัตถุประสงค์เท่านั้น โดยบุคคลหรือทีมงานเหล่านี้ของบริษัทจะได้รับอนุญาตให้เข้าถึงข้อมูลส่วนบุคคลของท่าน ตามความจำเป็นและเหมาะสม

- ฝ่ายทรัพยากรบุคคล และงานธุรการ หรือเจ้าหน้าที่ฝ่ายอื่นๆ เฉพาะที่เกี่ยวข้อง โดยกำหนดสิทธิ์การเข้าถึงข้อมูลตามบทบาทหน้าที่ที่รับผิดชอบ
- ผู้บริหาร หรือผู้บังคับบัญชาโดยตรงของท่านที่มีความรับผิดชอบในการบริหารหรือตัดสินใจเกี่ยวกับท่าน หรือเมื่อต้องเกี่ยวข้องกับขั้นตอนทางด้านงานบุคคล
- ฝ่ายหรือทีมสนับสนุนต่างๆ เช่น กลุ่มงานเทคโนโลยีสารสนเทศ, ฝ่ายทรัพยากรบุคคล และงานธุรการ, ฝ่ายบัญชี

## 6.2 ภายนอกบริษัท

ข้อมูลส่วนบุคคลของท่าน อาจมีการเปิดเผยหรือนำส่งให้กับองค์กรภายนอก ดังนี้

### 6.2.1 หน่วยงานราชการ หน่วยงานกำกับดูแล หรือหน่วยงานอื่นตามที่กฎหมายกำหนด

เช่น กรมสรรพากร สำนักงานประกันสังคม กรมสวัสดิการและคุ้มครองแรงงาน กรมบังคับคดี กองทุน เงินกู้ยืมเพื่อการศึกษา กรมพัฒนาฝีมือแรงงาน สำนักงานส่งเสริมและพัฒนาคุณภาพชีวิตคนพิการแห่งชาติ ธนาคารแห่งประเทศไทย สำนักงานคณะกรรมการกำกับหลักทรัพย์และตลาดหลักทรัพย์ กระทรวงพาณิชย์ กระทรวงแรงงาน หรือหน่วยงานอื่นใดที่อาศัยอำนาจตามกฎหมาย

### 6.2.2 ตัวแทน ผู้รับจ้างผู้รับจ้างช่วง ผู้ให้บริการสำหรับดำเนินการใด ๆ

เช่น การจัดทำเงินเดือน กองทุนสำรองเลี้ยงชีพ ธนาคารผู้ให้บริการสวัสดิการสินเชื่อเพื่อที่อยู่อาศัย ประกันสุขภาพ ประกันอุบัติเหตุ ฝึกอบรม การประเมินผลเพื่อการบริหารจัดการองค์กร จองการเดินทางและที่พัก อาคารสำนักงาน ผู้ตรวจสอบภายนอก ที่ปรึกษาในด้านต่างๆ ทั้งนี้เมื่อบริษัท ใช้บริการจากหน่วยงานภายนอก บริษัทจะต้องมั่นใจว่าผู้ให้บริการเหล่านั้นได้ปฏิบัติตามข้อกำหนดของกฎหมาย และข้อมูลส่วนบุคคลของท่านจะได้รับการปกป้องโดยมาตรการด้านเทคนิคและองค์กรที่เหมาะสม

### 6.2.3 องค์กรหรือบุคคลภายนอก

บริษัทอาจเปิดเผยข้อมูลของท่าน ให้กับองค์กรหรือบุคคลภายนอกที่มีการติดต่อสอบถามเพื่อวัตถุประสงค์ในการตรวจสอบการทำธุรกรรมต่างๆ ของท่าน เช่นการสมัครหรือใช้บริการด้านสินเชื่อ การสมัครงาน โดยบริษัทจะเปิดเผยข้อมูลโดยการยืนยันเฉพาะสถานะภาพการเป็นพนักงาน และข้อมูลอื่นๆ ตามที่ท่านได้เปิดเผยให้กับองค์กรหรือบุคคลภายนอกดังกล่าวไว้เท่านั้น รวมถึงในกรณีที่บริษัท ได้รับหนังสือยินยอมของท่าน ให้เปิดเผยข้อมูลจากหน่วยงานภายนอก เช่น จากนายจ้างใหม่ของท่าน บริษัทอาจเปิดเผยข้อมูลของท่าน เพื่อรับรองสภาพการจ้างงานเดิม หรือการให้ข้อมูลของท่านกับสถาบันการศึกษาที่ท่านเคยศึกษา เพื่อพัฒนาคุณภาพและมาตรฐานการศึกษาหรือโครงการวิจัยคุณภาพบัณฑิต

## 7. การส่งหรือโอนข้อมูลส่วนบุคคลไปยังต่างประเทศ

บริษัทอาจมีความจำเป็นต้องส่งหรือโอนข้อมูลส่วนบุคคลของท่านไปยังบริษัทในเครือเดียวกันที่อยู่ต่างประเทศส่งหรือโอนข้อมูลไปยังผู้รับข้อมูลอื่น เช่น การส่งหรือ โอนข้อมูลส่วนบุคคลเพื่อจัดเก็บไว้บน Server หรือ Cloud ในต่างประเทศ ซึ่งเป็นส่วนหนึ่งของการดำเนินธุรกิจของบริษัท โดยบริษัทจะพิจารณาให้มั่นใจได้ว่าประเทศปลายทางนั้นมีมาตรฐานการคุ้มครองข้อมูลส่วนบุคคลที่เพียงพอตามที่กฎหมายกำหนด

## 8. การเก็บรักษาและระยะเวลาในการเก็บรักษาข้อมูลส่วนบุคคลของท่าน

บริษัทจะเก็บรักษาข้อมูลส่วนบุคคลของท่านไว้ตามระยะเวลาที่จำเป็นในระหว่างที่ท่านเป็นผู้สมัครงาน เป็นพนักงานหรือบุคลากรของบริษัท หรือตลอดระยะเวลาที่จำเป็นเพื่อบรรลุวัตถุประสงค์ที่เกี่ยวข้องตามนโยบายฉบับนี้ ทั้งนี้บริษัท อาจจำเป็นต้องเก็บรักษาไว้ต่อไปภายหลังจากนั้นหากมีกฎหมายกำหนดหรืออนุญาตไว้เช่น

### 8.1 ผู้สมัครงาน ที่ไม่ได้รับการคัดเลือก

บริษัทจะจัดเก็บข้อมูลของท่านไว้เป็นระยะเวลา 1 ปี นับจากวันที่ทราบผล เพื่อที่บริษัทจะสามารถติดต่อท่านในกรณีที่มิมีตำแหน่งงานใด ๆ ในอนาคตที่อาจเหมาะสมกับท่าน

### 8.2 พนักงานและบุคลากรของบริษัท

บริษัทจะจัดเก็บข้อมูลของท่านไว้เป็นระยะเวลา 10 ปี นับจากวันที่พ้นสภาพการเป็นพนักงานหรือบุคลากรของบริษัทเพื่อวัตถุประสงค์ในการพิสูจน์ตรวจสอบ กรณีอาจเกิดข้อพิพาทภายในอายุความตามที่กฎหมายกำหนด ทั้งนี้ บริษัทจะลบหรือทำลายข้อมูลส่วนบุคคลของท่าน หรือทำให้เป็นข้อมูลที่ไม่สามารถระบุถึงตัวตนของท่านได้ เมื่อหมดความจำเป็นหรือสิ้นสุดระยะเวลาดังกล่าว

## 9. มาตรการและวิธีการรักษาความมั่นคงปลอดภัยของข้อมูลส่วนบุคคล

บริษัทจะเก็บรักษาข้อมูลส่วนบุคคลของท่านไว้เป็นอย่างดีตามมาตรการเชิงเทคนิค (Technical Measure) และ มาตรการเชิงบริหารจัดการ (Organizational Measure) เพื่อรักษาความปลอดภัยในการประมวลผลข้อมูลส่วนบุคคลที่เหมาะสม และเพื่อป้องกันการละเมิดข้อมูลส่วนบุคคล โดยบริษัท ได้กำหนดนโยบาย ระเบียบ และหลักเกณฑ์ในการคุ้มครองข้อมูลส่วนบุคคล รวมถึงมาตรการเพื่อป้องกันไม่ให้ผู้รับข้อมูลไปจากบริษัท ใช้ หรือเปิดเผยข้อมูล นอกวัตถุประสงค์ หรือโดยไม่มียานาจหรือโดยมิชอบ และบริษัทได้มีการปรับปรุงนโยบาย ระเบียบและหลักเกณฑ์ดังกล่าวเป็นระยะตามความจำเป็น และเหมาะสม นอกจากนี้ผู้บริหาร พนักงาน ผู้รับจ้าง ตัวแทน ที่ปรึกษาและผู้รับข้อมูลจากบริษัท มีหน้าที่ต้องรักษาความลับของข้อมูลส่วนบุคคลตามมาตรการรักษาความลับที่บริษัทกำหนด

## 10. สิทธิของเจ้าของข้อมูล

สิทธิในส่วนนี้หมายถึงสิทธิตามกฎหมายที่เกี่ยวข้องกับข้อมูลส่วนบุคคลของท่าน ซึ่งท่านอาจขอใช้สิทธิเหล่านี้กับบริษัท ภายใต้เงื่อนไขที่กฎหมายกำหนดและกระบวนการจัดการสิทธิของบริษัท

### 10.1 สิทธิในการเพิกถอนความยินยอม

หากท่านได้ให้ความยินยอมให้บริษัท เก็บรวบรวม ใช้ และเปิดเผยข้อมูลส่วนบุคคลของท่าน ท่านมีสิทธิในการเพิกถอนความยินยอม ได้ตลอดระยะเวลาที่ข้อมูลส่วนบุคคลของท่านอยู่กับบริษัท เว้นแต่มี ข้อจำกัดสิทธินั้นโดยกฎหมาย หรือมีสัญญาที่ให้ประโยชน์แก่ท่านอยู่ ทั้งนี้การเพิกถอนความยินยอมอาจส่งผลกระทบต่อท่าน โปรดศึกษาหรือสอบถามถึงผลกระทบก่อนเพิกถอนความยินยอม เพื่อประโยชน์ของท่านเอง

### 10.2 สิทธิในการเข้าถึงข้อมูลส่วนบุคคล

ท่านมีสิทธิในการเข้าถึงข้อมูลส่วนบุคคลของท่าน และขอให้บริษัททำสำเนาข้อมูลส่วนบุคคลดังกล่าวให้กับท่าน รวมถึงขอให้บริษัทเปิดเผยการได้มาซึ่งข้อมูลส่วนบุคคลที่ท่านไม่ได้ให้ความยินยอมไว้กับบริษัทได้ หากท่านเป็นพนักงาน ปัจจุบันของบริษัท ท่านสามารถเข้าถึงข้อมูลส่วนบุคคลของท่านได้ด้วยตนเองผ่านระบบของบริษัท

### 10.3 สิทธิในการให้โอนย้ายข้อมูลส่วนบุคคล

ท่านมีสิทธิขอรับข้อมูลส่วนบุคคลของท่านในกรณีของบริษัท ได้ทำให้ข้อมูลนั้นอยู่ในรูปแบบที่สามารถอ่านหรือใช้งานโดยทั่วไปได้ด้วยเครื่องมือหรืออุปกรณ์ที่ทำงานได้โดยอัตโนมัติและสามารถใช้หรือเปิดเผยข้อมูลส่วนบุคคลได้ด้วยวิธีการอัตโนมัติ รวมทั้งมีสิทธิขอให้บริษัท ส่งหรือโอนข้อมูลส่วนบุคคลในรูปแบบดังกล่าวไปยังผู้ควบคุมข้อมูลส่วนบุคคลอื่นที่สามารถทำได้ด้วยวิธีการอัตโนมัติ และมีสิทธิขอรับข้อมูลส่วนบุคคลที่บริษัท ส่งหรือ โอนข้อมูลส่วนบุคคลในรูปแบบดังกล่าวไปยังผู้ควบคุมข้อมูลส่วนบุคคลอื่นโดยตรง เว้นแต่ไม่สามารถดำเนินการได้เพราะเหตุทางเทคนิค

### 10.4 สิทธิในการคัดค้านการประมวลผลข้อมูล

ท่านมีสิทธิในการคัดค้านการประมวลผลข้อมูลส่วนบุคคลของท่าน หากการเก็บรวบรวม ใช้ และเปิดเผยข้อมูลส่วนบุคคลของท่านนั้น ทำขึ้นเพื่อประโยชน์ โดยชอบด้วยกฎหมายของบริษัท โดยไม่เกินขอบเขตที่ท่านสามารถคาดการณ์ได้อย่างสมเหตุสมผล เว้นแต่เป็นกรณีที่บริษัทสามารถแสดงเหตุผลตามกฎหมายได้ว่ามีความสำคัญยิ่งกว่าสิทธิขั้นพื้นฐานของท่าน หรือเป็นไปเพื่อการยืนยัน การปฏิบัติตามกฎหมาย หรือด้วยกฎหมาย หรือเห็นว่าบริษัทหมดความจำเป็นในการเก็บรักษาไว้ตามวัตถุประสงค์ที่เกี่ยวข้องในนโยบายฉบับนี้หรือเมื่อท่านได้ใช้สิทธิขอเพิกถอนความยินยอมหรือใช้สิทธิขอคัดค้านการประมวลผล

ข้อมูล

### 10.6 สิทธิในการขอระงับการใช้ข้อมูลส่วนบุคคล

ท่านมีสิทธิในการขอให้บริษัทระงับการใช้ข้อมูลส่วนบุคคลของท่านชั่วคราว ในกรณีที่บริษัทอยู่ระหว่างการตรวจสอบคำร้องขอใช้สิทธิแก้ไขหรือขอคัดค้านการประมวลผลข้อมูลส่วนบุคคลของท่านหรือกรณีที่บริษัทหมดความจำเป็น และต้องลบหรือทำลายข้อมูลส่วนบุคคลของท่านตามกฎหมายที่เกี่ยวข้อง แต่ท่านขอให้บริษัท ระงับการใช้แทน

### 10.7 สิทธิในการแก้ไขข้อมูลส่วนบุคคลให้ถูกต้อง

ท่านมีสิทธิในการขอให้บริษัท แก้ไขข้อมูลส่วนบุคคลของท่านให้ถูกต้อง เป็นปัจจุบัน สมบูรณ์ และไม่ก่อให้เกิดความเข้าใจผิด หากท่านเป็นพนักงานหรือบุคลากรปัจจุบันของบริษัท ท่านสามารถปรับปรุงข้อมูลส่วนบุคคลของท่านได้ตามขั้นตอนดำเนินการของบริษัท

#### 10.8 สิทธิร้องเรียน

ท่านมีสิทธิที่จะร้องเรียนต่อผู้มีอำนาจตามกฎหมายที่เกี่ยวข้อง หากท่านเชื่อว่าการเก็บรวบรวม ใช้ และ/หรือเปิดเผยข้อมูลส่วนบุคคลของท่านเป็นการกระทำในลักษณะที่ฝ่าฝืนหรือไม่ปฏิบัติตามกฎหมายที่เกี่ยวข้องการใช้สิทธิของท่านตามข้างต้นอาจถูกจำกัดภายใต้กฎหมายที่เกี่ยวข้อง และมีบางกรณีที่มีเหตุจำเป็นที่บริษัท อาจปฏิเสธหรือไม่สามารถดำเนินการตามคำขอใช้สิทธิของท่าน ได้ เช่น บริษัทจำเป็นต้องปฏิบัติตามกฎหมายหรือคำสั่งศาล หรือการใช้สิทธินั้นๆ อาจละเมิดสิทธิหรือเสรีภาพของบุคคลอื่น หรือบริษัทจำเป็นต้องใช้สิทธิเรียกร้องตามกฎหมายที่เกี่ยวข้องในการเก็บรักษาข้อมูลดังกล่าว โดยบริษัท จะแจ้งเหตุผลการปฏิเสธให้ท่านทราบ

#### 11. การเปลี่ยนแปลงนโยบายคุ้มครองข้อมูลส่วนบุคคล

บริษัทจะทำการพิจารณาทบทวนนโยบายคุ้มครองข้อมูลส่วนบุคคลเป็นประจำเพื่อให้สอดคล้องกับแนวทางปฏิบัติและกฎหมาย ข้อบังคับที่เกี่ยวข้อง ทั้งนี้ หากมีการเปลี่ยนแปลงนโยบายคุ้มครองข้อมูลส่วนบุคคล บริษัทจะแจ้งให้ท่านทราบโดยการประกาศข้อมูลลงในเว็บไซต์ของบริษัท

#### 12. ช่องทางการติดต่อบริษัทและเจ้าหน้าที่คุ้มครองข้อมูลส่วนบุคคล

ท่านสามารถติดต่อบริษัทเพื่อเสนอแนะ หรือสอบถามรายละเอียดเพิ่มเติมเกี่ยวกับนโยบายคุ้มครองข้อมูลส่วนบุคคลได้ที่ กลุ่มบริษัท เพชรศรีวิชัย เอ็นเตอร์ไพรส์ จำกัด (มหาชน) ฝ่ายทรัพยากรบุคคล และงานธุรการ

สำนักงาน : เลขที่ 99/19 หมู่ 4 ถนนกาญจนาภิเษก ตำบลบางกุง อำเภอมือง จังหวัดสุราษฎร์ธานี 84000

โทรศัพท์ : 07794730-0 อีเมล : contact@pce-th.com

เจ้าหน้าที่คุ้มครองข้อมูลส่วนบุคคล

สำนักงาน : เลขที่ 99/19 หมู่ 4 ถนนกาญจนาภิเษก ตำบลบางกุง อำเภอมือง จังหวัดสุราษฎร์ธานี 84000

โทรศัพท์ : 07794730-0 อีเมล : contact@pce-th.com

### นโยบายการต่อต้านการทุจริตและคอร์รัปชัน

#### ขอบเขต

นโยบายฉบับนี้ ครอบคลุมกิจกรรมของกลุ่มบริษัท เพชรศรีวิชัย เอ็นเตอร์ไพรส์ จำกัด (มหาชน) ประกอบด้วย บริษัท นิว ไบโอดีเซล จำกัด, บริษัท พี.ซี. มารีน (1992) จำกัด, บริษัท พี.เค.มารีน เทรดิง จำกัด, บริษัทเพชรศรีวิชัย จำกัด และ บริษัท ปาโก้เทรดดิ้ง จำกัด

#### นโยบายและแนวปฏิบัติเกี่ยวกับการต่อต้านการทุจริต

##### 1. นโยบายการต่อต้านการทุจริตและการจ่ายสินบน บริษัทมีนโยบายการต่อต้านการทุจริตและการจ่ายสินบน ดังนี้

- กรรมการและผู้บริหาร ต้องรายงานต่อคณะกรรมการบริษัท และคณะกรรมการตรวจสอบทันที ในกรณีที่เกิดเหตุการณ์ทุจริต หรือสงสัยว่า มีเหตุการณ์ทุจริต หรือมีการปฏิบัติที่ฝ่าฝืนกฎหมาย หรือมีการกระทำผิดปกติดังอื่น ซึ่งอาจกระทบต่อชื่อเสียงและฐานะทางการเงินของบริษัท อย่างมีนัยสำคัญ เช่น รายการที่เกิดความขัดแย้งทางผลประโยชน์ การทุจริตหรือมีสิ่งผิดปกติ หรือมีความบกพร่อง ที่สำคัญในระบบควบคุมภายใน เป็นต้น
- การจัดซื้อจัดจ้าง จะต้องดำเนินการตามระเบียบขั้นตอนการปฏิบัติงานของบริษัท และมีความโปร่งใสสามารถตรวจสอบได้ การให้เงินสนับสนุนใด ๆ ก็ตาม จะต้องกระทำโดยระบุชื่อในนามของบริษัท เท่านั้น และต้องเป็นไปตามระเบียบขั้นตอนของบริษัทหากพนักงานได้รับของขวัญในโอกาสตามประเพณีนิยมที่มีมูลค่าเกินปกติวิสัยจากผู้เกี่ยวข้องทางธุรกิจกับบริษัท ให้รายงานผู้บังคับบัญชาตามลำดับ

##### 2. นโยบายและแนวปฏิบัติเกี่ยวกับการไม่ล่วงละเมิดทรัพย์สินทางปัญญาหรือลิขสิทธิ์

บริษัทมีนโยบายที่จะปฏิบัติตามกฎหมายลิขสิทธิ์ และพระราชบัญญัติการใช้งาน คอมพิวเตอร์ ทั้งนี้ เพื่อให้การดำเนินงานคอมพิวเตอร์ของบริษัทเป็นไปอย่างมีประสิทธิภาพ และเป็นมาตรฐานเดียวกัน จึงกำหนดให้ปฏิบัติตามดังต่อไปนี้



- โปรแกรมที่กำหนดให้ใช้งานในบริษัทจะต้องเป็นโปรแกรมที่ถูกต้องตามกฎหมาย ซึ่ง Software License Agreement นั้น จะต้องเป็นของบริษัท ผู้ลงทุน เท่านั้น (ยกเว้นโปรแกรมที่ไม่มีลิขสิทธิ์)
- การติดตั้ง ปรับปรุง เปลี่ยนแปลง ยกเลิกโปรแกรมใดๆ บนเครื่องคอมพิวเตอร์ ของบริษัทจะกระทำได้โดยฝ่ายเทคโนโลยีสารสนเทศ หรือต้องได้รับอนุญาตจาก ฝ่ายเทคโนโลยีสารสนเทศเท่านั้น หากต้องการที่จะใช้งานโปรแกรมนอกเหนือจาก โปรแกรมมาตรฐานให้ทำการแจ้งเทคโนโลยีสารสนเทศ
- หากมีการตรวจพบที่มีการติดตั้งโปรแกรมที่ไม่ได้รับอนุญาต พนักงานที่ติดตั้ง โปรแกรมรวมถึงผู้ใช้คอมพิวเตอร์ ที่มี โปรแกรมดังกล่าวติดตั้งอยู่ต้องรับผิดชอบ ทั้งค่าระเบียบข้อบังคับของบริษัท และ/หรือค่าต่อกฎหมาย
- ห้ามนำโปรแกรมที่เป็นของบริษัท ไปใช้งานกับเครื่องคอมพิวเตอร์ส่วนตัว โดยไม่ได้รับอนุญาต
- ห้ามนำโปรแกรมที่เป็นของบริษัท ให้ผู้อื่นที่ไม่ได้เป็นพนักงานของบริษัท ใช้งานหรือนำไปหาประโยชน์เพื่อการค้าโดยไม่ได้รับอนุญาต (เช่น ให้ยืม ให้เช่า หรือนำไปขาย เป็นต้น)
- ห้ามนำโปรแกรมที่เป็นของบริษัท ไปทำซ้ำ (Copy) เผยแพร่ ทำการเปลี่ยนแปลง หรือแก้ไขใดๆ โดยไม่ได้รับอนุญาต
- โปรแกรมทุกโปรแกรมที่พัฒนาขึ้นตามวัตถุประสงค์ของบริษัท ถือเป็นสมบัติของบริษัท ซึ่งบริษัทมีสิทธิในโปรแกรมดังกล่าวเต็มที่ และห้ามพนักงาน นำไปเผยแพร่ หรือนำไปใช้เพื่อประโยชน์ทางการค้า (เช่น Form, Report เป็นต้น)
- สำหรับโปรแกรมประเภทกำจัดไวรัส (Antivirus) จะมีการปรับปรุงให้เป็นปัจจุบัน อยู่เสมอโดยฝ่ายเทคโนโลยีสารสนเทศ ส่วนผู้ที่ใช้งานจะต้องทำการค้นหาไวรัส (Scan Virus) เมื่อมีการนำข้อมูล จากภายนอกมาใช้งาน
- พนักงานจะต้องมีความรับผิดชอบและมีวิจารณญาณในการใช้งานโปรแกรมต่างๆ ของบริษัท เพื่อไม่ให้เกิดความเสียหายต่อตัวโปรแกรมที่เป็นทรัพย์สินของบริษัท ซึ่งอาจก่อให้เกิดความเสียหายทางด้านธุรกิจ
- บุคลากรที่เป็นพนักงานของบริษัท รวมทั้งบุคคลภายนอกที่เข้ามามีส่วนร่วม ในการใช้งานโปรแกรมต่างๆ ของบริษัท จะต้องเห็นด้วยและยินยอมปฏิบัติตามนโยบาย โดยผู้ที่ฝ่าฝืนหรือละเมิดนโยบายจะมีความผิดทางวินัย และจะต้องได้รับ การลงโทษ ทั้งทางระเบียบข้อบังคับของบริษัท และทางด้านกฎหมาย

### 3. นโยบายเกี่ยวกับความขัดแย้งของผลประโยชน์ (Conflict of Interest Policy)

เพื่อการดำเนินธุรกิจด้วยความซื่อตรง เปิดเผย และรักษาภาพพจน์ที่ดีของบริษัท ตลอดจนให้เป็นไปตามนโยบายเกี่ยวกับความขัดแย้งทางผลประโยชน์ บริษัทจึงได้กำหนด แนวทางปฏิบัติสำหรับ กรรมการ ผู้บริหาร และพนักงาน เพื่อยึดถือเป็นแนวทางในการปฏิบัติงาน ดังนี้

- กรรมการบริษัท ประธานเจ้าหน้าที่บริหารและกรรมการผู้จัดการใหญ่ พนักงานของบริษัท ที่ต้องการประกอบกิจการส่วนตัวหรือมีอาชีพอื่นควบคู่ไปกับการทำงานของบริษัท จะต้องได้รับการอนุมัติเป็นลายลักษณ์อักษรจากบริษัทก่อน การอนุมัตินี้จะทำได้ต่อเมื่องานนั้นไม่ขัดต่อผลประโยชน์ใดๆ ด้านของบริษัท
- ลูกจ้างจะให้ข่าวเกี่ยวกับกิจการของบริษัท แก่สื่อมวลชนไม่ได้ เว้นแต่ได้รับอนุญาตจากบริษัทเสียก่อน
- ไม่ใช่ตำแหน่งหน้าที่ในบริษัท หรือข้อมูลที่ได้รับระหว่างการดำเนินงานให้บริษัท แสวงหาผลประโยชน์ในทางมิชอบ
- ไม่แสดงให้ผู้มาติดต่อเกิดความรู้สึกว่าจะต้องให้ของขวัญแก่ลูกจ้าง โดยพยายาม หลีกเลี่ยงการรับของขวัญจากผู้มาติดต่อหรือรับของขวัญที่เป็นเงินสด การรับตำแหน่งภายนอกบริษัท เพื่อกิจการค้าที่ดี หรือเพื่อกิจการบริการสังคมที่ดี ต้องได้รับอนุมัติเป็นลายลักษณ์อักษรจากบริษัทเสียก่อน และการรับตำแหน่งนั้น ต้องไม่ขัดต่อผลประโยชน์ของบริษัท
- กรรมการบริษัท เจ้าหน้าที่บริหาร และพนักงานของบริษัทที่อาจถือหุ้นของบริษัท ที่ไม่ได้ดำเนินธุรกิจหรือประกอบการประเภทเดียวกันกับที่บริษัท หรือบริษัท ในเครือดำเนินการอยู่ ต้องหลีกเลี่ยงการใช้ตำแหน่งหน้าที่ของตนเองในบริษัท หรือใช้ข้อมูลความรู้ที่ได้รับจากบริษัท ไปประกอบกิจการนั้นๆ เว้นแต่ ได้รับอนุญาตเป็นลายลักษณ์อักษรจากบริษัท
- ลูกจ้างต้องไม่เปิดเผยหรือใช้ประโยชน์จากข้อมูลใดๆ ที่เป็นความลับของบริษัท รวมตลอดถึงกรรมวิธีการดำเนินงาน และข้อมูลทางธุรกิจทั้งในระหว่างปฏิบัติงานกับบริษัท หรือหลังจากลาออกแล้วลูกจ้างจะต้องไม่ทำ



การคัดลอกเอกสารทุกชนิดไม่ว่าจะทางสื่อใด ๆ ก็ตาม เมื่อลูกจ้าง ลาออกจากบริษัทจะต้องส่งคืนเอกสารที่เป็นความลับที่ตนครอบครองอยู่คืนให้กับบริษัทโดยไม่ต้องกล่าวเตือน เว้นแต่ว่าลูกจ้างได้รับอนุญาตเป็นพิเศษให้รักษา ข้อมูลดังกล่าวไว้ ลูกจ้างย่อมได้รับผลประโยชน์จากประดิษฐ์กรรมที่คิดค้นไว้ เว้นแต่ว่าการคิดค้นนี้ เป็นผลมาจาก (ทั้งหมดหรือบางส่วน) ความรู้ที่ได้รับจากบริษัท หรือมีความสัมพันธ์กับกิจการของบริษัท หากเป็นเช่นนั้น ลูกจ้างต้องมอบเอกสารหรือข้อสนเทศ ทั้งหมดที่ค้นพบให้แก่บริษัท เพื่อให้บริษัทเป็นเจ้าของและมีสิทธิอันชอบ โดยสมบูรณ์ต่อประดิษฐ์กรรมชิ้นนั้น ถ้าบริษัทไม่ประสงค์จะเป็นเจ้าของประดิษฐ์กรรมชิ้นใด ลูกจ้างก็ใช้ประดิษฐ์กรรมชิ้นนั้นไปตามความประสงค์อย่างเสรี แต่ต้องไม่ฝ่าฝืนกฎหมายที่ว่าการกระทำของลูกจ้าง ต้องไม่ทำความเสียหายให้แก่ ผลประโยชน์ของบริษัท

- ลูกจ้างจะต้องแจ้งให้ฝ่ายบริหารทราบถึงการที่มีคู่สมรส หรือญาติพี่น้องซึ่งทำงานกับบริษัท คู่แข่งสำคัญ ลูกค้า ช่าง ลูกค้าหรือผู้รับเหมา หรือหน่วยงานของรัฐบาล ที่เกี่ยวข้องใกล้เคียงกับกิจการของบริษัท และให้พนักงานหลีกเลี่ยงสถานการณ์ที่อาจก่อให้เกิดการขัดแย้งเท่าที่จะสามารถทำได้ ถ้าหากไม่สามารถหลีกเลี่ยงได้แล้ว ควรปรึกษาบริษัท เสียก่อน
  - ลูกจ้างจะต้องหลีกเลี่ยงการมีภาวะผูกพันทางการเงินกับลูกค้า ตัวแทนลูกค้า และคู่สัญญาของบริษัท ขอบข่ายของเรื่องนี้กินความถึงการให้ยืมหรือกู้ยืมเงิน การสรรหาเงินบำรุงกิจการต่างๆ การใช้เช็ค เงินสด การเป็นเจ้าของ แคร่ การถอนเงินเกินบัญชี (ทั้งนี้ไม่ได้ห้ามการได้เครดิตแบบธรรมดาในการซื้อสินค้าจากลูกค้า เพียงแต่ขอให้อำนาจเงินคืนให้ตรงเวลา)
  - การใช้ชื่อของบริษัทช่วยอำนวยความสะดวกได้หลายสถาน และลูกจ้างทุกคนมีสิทธิ ใช้ได้อย่างเสรี อย่างไรก็ตาม ลูกจ้างห้ามใช้ชื่อของบริษัท เพื่อเรียกร้องความสนใจ เครดิตหรือบริการอื่นๆ ทั้งนี้เนื่องจากวิธีปฏิบัติเหล่านี้จะมีผลร้ายต่อทัศนภาพของบริษัท
  - ลูกจ้างจะหลีกเลี่ยงความรับผิดชอบที่เกิดจากการกระทำของตนเอง โดยไม่สามารถ อ้างว่ารู้เท่าไม่ถึงการณ์ หรือไม่ทราบไม่ได้ ลูกจ้างที่ไม่แน่ใจในการกระทำของตนเองว่าจะเป็นการฝ่าฝืนระเบียบวินัยของบริษัท หรือผลประโยชน์ร้ายต่อบริษัท หรือไม่จะต้องปรึกษาผู้บังคับบัญชาเพื่อดำเนินการขออนุมัติก่อนที่จะดำเนินการปฏิบัติ
- 4. นโยบายและแนวปฏิบัติเกี่ยวกับการทำธุรกรรมกับบุคคลที่เกี่ยวข้อง**

บริษัทได้กำหนดมาตรการ ขั้นตอนการอนุมัติรายการเกี่ยวข้องกัน และรายการเกี่ยวกับการได้มาหรือจำหน่ายไป ซึ่งทรัพย์สินของบริษัท เพื่อให้เป็นไปตามข้อกำหนดของสำนักงานคณะกรรมการกำกับหลักทรัพย์และตลาดหลักทรัพย์ (ก.ล.ต) รวมทั้งกฎหมายที่เกี่ยวข้อง ดังนี้

- รายการธุรกิจปกติและรายการสนับสนุนธุรกิจปกติ อาทิ การซื้อและขายสินค้า การให้บริการ เป็นต้น บริษัทมีนโยบายให้คณะกรรมการตรวจสอบเป็นผู้พิจารณาและให้ความเห็นเกี่ยวกับเหตุผลและความจำเป็นต่อการทำรายการดังกล่าว และการมีเงื่อนไข การค้าที่มีราคาและเงื่อนไขที่เป็นธรรมและไม่ก่อให้เกิดการถ่ายเท ผลประโยชน์ เมื่อเทียบเคียงกับการทำรายการระหว่างบริษัทและบุคคลทั่วไป หรือการทำรายการระหว่างบุคคลที่อาจมีความขัดแย้งทางผลประโยชน์กับบุคคลทั่วไป หรือการทำรายการในลักษณะเดียวกันกับ ผู้ประกอบการอื่นในธุรกิจ บริษัทมีนโยบายให้คณะกรรมการตรวจสอบเป็นผู้พิจารณาและให้ความเห็นชอบเกี่ยวกับเหตุผลและความจำเป็นต่อการทำรายการดังกล่าวเป็นรายไตรมาส และจะปฏิบัติให้เป็นไปตามกฎหมายว่าด้วยหลักทรัพย์และตลาดหลักทรัพย์และข้อบังคับ ประกาศ คำสั่งหรือข้อกำหนดของตลาดหลักทรัพย์แห่งประเทศไทย รวมถึงการปฏิบัติตามข้อกำหนดเกี่ยวกับการเปิดเผยข้อมูลการทำรายการที่เกี่ยวข้องกัน
- รายการอื่นๆ นอกเหนือจากรายการธุรกิจปกติและรายการสนับสนุนธุรกิจปกติข้างต้น เช่น รายการเกี่ยวกับทรัพย์สินหรือบริการ หรือ รายการรับหรือให้ความช่วยเหลือทางการเงินของบริษัท บริษัทมีนโยบายให้คณะกรรมการตรวจสอบเป็นผู้พิจารณาและให้ความเห็นเกี่ยวกับเหตุผลและความจำเป็นต่อการทำรายการดังกล่าว และจะปฏิบัติให้เป็นไปตามกฎหมายว่าด้วยหลักทรัพย์และตลาดหลักทรัพย์และข้อบังคับ ประกาศ คำสั่งหรือข้อกำหนดของตลาดหลักทรัพย์แห่งประเทศไทย รวมถึงการปฏิบัติตามข้อกำหนดเกี่ยวกับการเปิดเผยข้อมูลการทำรายการที่เกี่ยวข้องและการได้มาหรือจำหน่ายไปซึ่งทรัพย์สินที่สำคัญของบริษัทหรือบริษัทย่อย ทั้งนี้บริษัท

ไม่มีนโยบายการให้กู้ยืมเงินเพื่อให้บุคคลที่อาจมีความขัดแย้งทางผลประโยชน์นำไปประกอบธุรกิจหรือดำเนินงานแทนบริษัท

- บริษัทจะเปิดเผยการทำรายการดังกล่าวตามหลักเกณฑ์และวิธีการที่สำนักคณะกรรมการกำกับดูแลหลักทรัพย์และตลาดหลักทรัพย์ (ก.ล.ต.) กำหนด
- กรรมการทุกคนจะต้องปฏิบัติตามมาตรา 88 แห่งพระราชบัญญัติบริษัทมหาชนจำกัด พ.ศ. 2535 ซึ่งกำหนดให้กรรมการแจ้งให้บริษัททราบโดยมิชักช้าเมื่อเกิดกรณี ดังต่อไปนี้
  - (1) มีส่วนได้เสียไม่ว่าโดยตรงหรือโดยอ้อมในสัญญาใดๆ ที่บริษัททำขึ้นระหว่างรอบปีบัญชี โดยระบุข้อเท็จจริงเกี่ยวกับลักษณะของสัญญา ชื่อคู่สัญญา และส่วนได้เสียของกรรมการในสัญญา (ถ้ามี)
  - (2) ถือหุ้นหรือหุ้นผู้ในบริษัทและบริษัทในเครือโดยระบุจำนวนทั้งหมดที่เพิ่มขึ้นหรือลดลงในระหว่างรอบปีบัญชี (ถ้ามี)

## 5. นโยบายและแนวปฏิบัติเกี่ยวกับคู่ค้า

บริษัทคำนึงถึงความเสมอภาคและความซื่อสัตย์ในการดำเนินธุรกิจ และผลประโยชน์ ร่วมกันกับคู่ค้า โดยคู่ค้าของบริษัท พึงปฏิบัติตามกฎหมายและกติกาต่างๆ อย่างเคร่งครัด และมีจรรยาบรรณที่ดีในการดำเนินธุรกิจในส่วนของธุรกิจที่เป็นการแข่งขัน บริษัทจะยึดถือกติกาของการแข่งขันที่ดี และบริษัทจะยึดถือแนวทางการปฏิบัติที่ดี และเป็นธรรมในการกู้ยืมเงินจากเจ้าหนี้และการชำระคืน ดังนั้นเพื่อให้เป็นไปตามหลักการดังกล่าว บริษัทจึงได้กำหนดแนวทางปฏิบัติไว้ดังต่อไปนี้

- (1) ไม่เรียก ไม่รับ หรือจ่ายผลประโยชน์ใดๆ ที่ไม่สุจริตในการค้ากับคู่ค้า
- (2) ปฏิบัติตามเงื่อนไขต่างๆ ที่มีต่อคู่ค้าอย่างเคร่งครัด
- (3) กรณีที่ไม่สามารถปฏิบัติตามเงื่อนไขได้ จะรีบแจ้งให้คู่ค้าให้ทราบล่วงหน้าเพื่อร่วมกัน พิจารณาหาแนวทางแก้ไขปัญหา โดยใช้หลักของความสมเหตุสมผล
- (4) มีนโยบาย หรือมาตรการในการตรวจสอบ คัดกรองคู่ค้าของบริษัท เช่น ผู้ผลิต ผู้รับจ้าง ต่างๆ รวมทั้งสนับสนุนการทำธุรกิจกับคู่ค้าที่ดำเนินกิจการอย่างเป็นธรรม ไม่มีการละเมิดสิทธิ มนุษยชน และตระหนักถึงความรับผิดชอบต่อสังคม
- (5) ไม่ให้ความร่วมมือหรือสนับสนุนบุคคลหรือองค์กรใดๆ ที่ทำธุรกิจผิดกฎหมาย หรือเป็นภัยต่อสังคม และความมั่นคงของประเทศ

## นโยบายการแจ้งเบาะแสและข้อร้องเรียน

เพื่อให้เป็นไปตามมติคณะกรรมการบริษัท จึงออกประกาศ นโยบายการแจ้งเบาะแส และข้อร้องเรียน โดยให้ถือเป็นหลักและ แนวปฏิบัติ ดังนี้

บริษัท เพชรศรีวิชัย เอ็นเตอร์ไพรส์ จำกัด (มหาชน) ให้ความสำคัญต่อการดำเนินธุรกิจอย่างระมัดระวังในเรื่องการทุจริตคอร์รัปชัน โดยยึดถือปฏิบัติตามหลักการการกำกับดูแลกิจการที่ดี เพื่อประโยชน์สูงสุดของผู้ถือหุ้น ผู้มีส่วนได้เสีย และผู้เกี่ยวข้อง จึงกำหนดนโยบายการแจ้งเบาะแส และข้อร้องเรียน เพื่อใช้ถือเป็นแนวปฏิบัติ ดังนี้

### 1. วัตถุประสงค์

ตามที่บริษัทได้มีนโยบายต่อต้านการทุจริตคอร์รัปชัน จึงได้กำหนดนโยบายการแจ้งเบาะแส และข้อร้องเรียน เพื่อให้ผู้มีส่วนร่วมในการต่อต้านการทุจริตคอร์รัปชันมั่นใจว่า บริษัทมีช่องทางและกระบวนการในการแจ้งเบาะแส และข้อร้องเรียนที่โปร่งใส ปลอดภัย และเป็นธรรมต่อผู้แจ้งหรือร้องเรียน

### 2. ขอบเขตการแจ้งเบาะแส และข้อร้องเรียน

เมื่อมีข้อสงสัย เชื่อว่า หรือมีเหตุอันควรเชื่อโดยสุจริตว่ามีการกระทำที่ไม่สุจริตหรือไม่โปร่งใส หรือ มีการฝ่าฝืนหลักปฏิบัติที่ดีในเรื่อง

- (1) นโยบาย ระเบียบปฏิบัติ ข้อกำหนด หรือกฎเกณฑ์ต่างๆ ของบริษัท
- (2) การกำกับดูแลกิจการที่ดี จรรยาบรรณและจริยธรรมของบริษัท

(3) กฎหมาย ข้อกำหนดของทางการ

### 3. บุคคลที่สามารถแจ้งเบาะแส และข้อร้องเรียน

บุคลากรของบริษัททุกระดับ รวมถึงบุคคลภายนอกหรือผู้ที่ทราบข้อสงสัยตามขอบเขตที่ระบุไว้ในข้อ 2 สามารถแจ้งเบาะแสหรือข้อร้องเรียนต่อบริษัทได้

### 4. การให้ความคุ้มครอง

4.1 บริษัทจะเก็บรักษาข้อมูลและรายละเอียดของผู้แจ้งเบาะแสหรือผู้ร้องเรียน และผู้ถูกร้องเรียนไว้เป็น ความลับหรืออาจเปิดเผยเฉพาะผู้ที่เกี่ยวข้องกับการสอบสวน หรือบุคคลที่เกี่ยวข้องในวงจำกัด ทั้งนี้การจะเปิดเผยข้อมูลใดๆ บริษัทจะพิจารณาอย่างรอบคอบ โดยคำนึงถึงความปลอดภัยและความเสียหายของผู้แจ้งเบาะแส หรือผู้ร้องเรียน แหล่งที่มาของข้อมูล หรือบุคคลที่เกี่ยวข้อง

4.2 บริษัทจะแต่งตั้งคณะกรรมการสอบสวน เพื่อร่วมกันพิจารณาเบาะแสและข้อร้องเรียนด้วยความละเอียด รอบคอบ ระมัดระวัง และเป็นธรรมกับทุกฝ่าย

4.3 กรณีที่ผู้ร้องเรียน หรือผู้ที่ให้ความร่วมมือในการตรวจสอบข้อเท็จจริง เห็นว่าตนเองไม่ปลอดภัย หรืออาจได้รับความเดือดร้อน เสียหาย สามารถร้องขอให้ฝ่ายทรัพยากรมนุษย์หรือคณะกรรมการสอบสวนกำหนดมาตรการให้คุ้มครองที่เหมาะสมได้

5. การแต่งตั้งคณะกรรมการสอบสวนและตรวจสอบข้อเท็จจริง บริษัทได้มอบหมายให้ประธานเจ้าหน้าที่บริหารและกรรมการผู้จัดการใหญ่เป็นผู้พิจารณาแต่งตั้งคณะกรรมการสอบสวนและตรวจสอบข้อเท็จจริง เพื่อทำหน้าที่รวบรวมพยานหลักฐาน และดำเนินการใดๆ ในการสืบสวนหาข้อเท็จจริงของเบาะแสหรือข้อร้องเรียน

ทั้งเสนอแนะแนวทางการจัดการแก้ไขข้อร้องเรียนนั้น โดยกระบวนการสอบสวนต้องเป็นไปอย่างโปร่งใส และเที่ยงธรรม คณะกรรมการสอบสวนและตรวจสอบข้อเท็จจริง ประกอบด้วยตัวแทนจากฝ่ายหรือหน่วยงานของบริษัท 3 ฝ่าย

(1) ฝ่ายทรัพยากรมนุษย์

(2) ฝ่ายต้นสังกัดของผู้ถูกแจ้งเบาะแสหรือข้อร้องเรียน

(3) ฝ่ายหรือหน่วยงานอื่นที่มีความเป็นอิสระ เช่น ฝ่ายตรวจสอบภายใน ฝ่ายบัญชี แผนกกฎหมาย เป็นต้น

### 6. ช่องทางในการแจ้งเบาะแส และข้อร้องเรียน

บริษัทกำหนดช่องทางในการรับแจ้งเบาะแส และข้อร้องเรียน ดังนี้

1. ทางอีเมล: สำนักงานเลขานุการบริษัท Cs@pce-th.com หรือ คณะกรรมการตรวจสอบ AC@pce-th.com

2. ทางโทรศัพท์ ที่เบอร์ +66 77 947300

3. ติดต่อผ่านทาง สำนักงานเลขานุการบริษัท บริษัท เพชรศรีวิชัย เอ็นเตอร์ไพรส์ จำกัด (มหาชน) เลขที่ 99/19

หมู่ 4 ถนนกาญจนาภิเษก ตำบลบางกุ่ม อำเภอเมืองสุราษฎร์ธานี จังหวัดสุราษฎร์ธานี 84000

### 7. ขั้นตอนการดำเนินการ

7.1 กรณีเป็นการร้องทุกข์ของพนักงาน ให้ปฏิบัติตามข้อบังคับการทำงานเรื่องการร้องทุกข์

7.2 กรณีเป็นการแจ้งเบาะแส และข้อร้องเรียน

ตามขอบเขตที่ระบุไว้ในข้อ 2 ให้เลขานุการบริษัท ดำเนินการดังนี้

- กรณีไม่มีสาระสำคัญ หรือมูลค่าความเสียหายไม่มาก ให้ส่งเรื่องร้องเรียนไปยังกรรมการผู้จัดการพิจารณาสั่งการให้ฝ่ายทรัพยากรมนุษย์
- ตรวจสอบข้อเท็จจริงและจัดทำรายงานสรุปผลการตรวจสอบและความเห็นหรือข้อเสนอแนะเสนอต่อกรรมการผู้จัดการ เพื่อพิจารณาสั่งการ และสรุปผลแจ้งเลขานุการบริษัท เพื่อเก็บรวบรวมข้อมูล
- กรณีมีสาระสำคัญ หรือมูลค่าความเสียหายมาก ให้รายงานประธานเจ้าหน้าที่บริหารและกรรมการผู้จัดการใหญ่ โดยทันที เพื่อพิจารณาสั่งการคณะกรรมการสอบสวนและตรวจสอบข้อเท็จจริงดำเนินการตามกระบวนการและสำเนาแจ้งคณะกรรมการตรวจสอบ

### 7.3 ผลการสอบสวนการแจ้งเบาะแสและข้อร้องเรียน

- กรณีผู้ร้องเรียนไม่มีความผิด หรือเป็นเรื่องที่เกิดจากความเข้าใจผิดหรือได้ให้ข้อเสนอแนะแก่ผู้ร้องเรียนหรือผู้ที่เกี่ยวข้องได้มีการประพุดติหรือปฏิบัติที่เหมาะสมแล้ว และไม่มีการลงโทษใดๆ ให้คณะกรรมการสอบสวนสรุปผลแจ้งต่อประธานเจ้าหน้าที่บริหารและกรรมการผู้จัดการใหญ่ สำเนาแจ้งเลขานุการบริษัทและคณะกรรมการตรวจสอบ
- กรณีผู้ร้องเรียนมีความผิด และมีการลงโทษทางวินัยและหรือดำเนินคดีทางกฎหมาย(ถ้ามี) ให้คณะกรรมการสอบสวนเสนอความเห็นและข้อเสนอแนะต่อประธานเจ้าหน้าที่บริหารและกรรมการผู้จัดการใหญ่เพื่อพิจารณาให้ความเห็นชอบ เมื่อได้ข้อสรุปแล้ว ให้คณะกรรมการสอบสวนสรุปผลการสอบสวนแจ้งเลขานุการบริษัทและคณะกรรมการตรวจสอบ
- กรณีเป็นข้อร้องเรียนจากผู้ที่ไม่ระบุชื่อและไม่สามารถหาข้อมูลเพิ่มเติมได้เพียงพอ ให้รายงานประธานเจ้าหน้าที่บริหารและกรรมการผู้จัดการใหญ่เพื่อพิจารณาสั่งการ

#### 7.4 การแจ้งผลสรุปต่อผู้ร้องเรียน และการแก้ไขปรับปรุง

ให้กรรมการสอบสวนแจ้งผลการดำเนินการให้ผู้ร้องเรียนทราบ และสรุปแนวทางการแก้ไขปรับปรุงเสนอประธานเจ้าหน้าที่บริหารและกรรมการผู้จัดการใหญ่

#### 8. การร้องเรียนโดยไม่สุจริต

การแจ้งเรื่องร้องเรียน แจ้งเบาะแส ให้ถ้อยคำ หรือให้ข้อมูลใดๆ ถ้าพิสูจน์ได้ว่ากระทำโดยไม่สุจริต หรือจงใจกลั่นแกล้ง ใส่ร้าย บิดเบือนข้อเท็จจริง กรณีเป็นพนักงานจะต้องได้รับการพิจารณาโทษทางวินัยตามข้อบังคับการทำงานและระเบียบของบริษัท กรณีเป็นการกระทำโดยบุคคลภายนอก รวมถึงการกระทำโดยพนักงานบริษัท และทำให้บริษัทได้รับความ

เสียหาย บริษัทอาจจะพิจารณาดำเนินการทางกฎหมาย ตามแต่กรณี

### นโยบายรับผิดชอบต่อสังคม

เพื่อให้เป็นไปตามมติคณะกรรมการบริษัท จึงออกประกาศนโยบายความรับผิดชอบต่อสังคม (Corporate Social Responsibilities: CSR) โดยให้ถือเป็นหลัก และ แนวปฏิบัติ ดังนี้

#### 1. การประกอบกิจการด้วยความเป็นธรรม

บริษัทมุ่งเน้นที่จะประกอบธุรกิจด้วยความซื่อสัตย์สุจริต เป็นธรรม มีจรรยาบรรณ และตั้งมั่นที่จะแข่งขันทางการค้าตามหลักจริยธรรมในการประกอบการค้า กฎหมาย และหลักการแข่งขันทางการค้าอย่างเสมอภาคกัน รวมถึงปฏิเสธพฤติกรรมใด ๆ ก็ตามที่ขัดขวางการแข่งขันอย่างเป็นธรรม เช่น การแสวงหาข้อมูลที่เป็นความลับของคู่แข่งทางการค้า การเรียก รับ และไม่ให้ผลประโยชน์ใด ๆ ที่ไม่สุจริตทางการค้าในการจัดซื้อเครื่องจักร เป็นต้น นอกจากนี้ บริษัทยังได้เคารพต่อสิทธิในทรัพย์สินทางปัญญาของผู้อื่น โดยบริษัทมีนโยบายให้บุคลากรปฏิบัติตามกฎหมายหรือข้อกำหนดเกี่ยวกับสิทธิในทรัพย์สินทางปัญญา อาทิ การใช้โปรแกรมคอมพิวเตอร์ที่มีลิขสิทธิ์ถูกต้องตามกฎหมาย เป็นต้น อีกทั้งบริษัทมีโครงการรณรงค์การส่งเสริมและปลูกจิตใต้สำนึกให้แก่บุคลากรของบริษัทในทุกๆระดับชั้นให้เกิดความรับผิดชอบต่อสังคมด้วย

#### 2. การต่อต้านการทุจริตคอร์รัปชัน

บริษัทมีการบริหารกิจการบนพื้นฐานความโปร่งใส มีจริยธรรม ยึดมั่นในหลักการการกำกับดูแลกิจการ และปฏิบัติตามกฎหมายที่เกี่ยวข้องกับการป้องกันและต่อต้านการทุจริตคอร์รัปชันการให้หรือรับสินบนกับเจ้าหน้าที่ของรัฐหรือภาคเอกชน โดยบริษัทได้กำหนดโครงสร้างองค์กรให้มีการแบ่งหน้าที่ความรับผิดชอบ กระบวนการทำงาน และสายการบังคับบัญชาในแต่ละหน่วยงานให้มีความชัดเจน เพื่อให้มีการถ่วงดุลอำนาจและมีความรัดกุมในการตรวจสอบระหว่างกันอย่างเหมาะสม นอกจากนี้ บริษัทยังได้กำหนดแนวทางการปฏิบัติให้แก่กรรมการ ผู้บริหาร และพนักงานของบริษัทและบริษัทย่อย ดังนี้

- (1) ห้ามมิให้กรรมการ ผู้บริหารและพนักงานของบริษัทดำเนินการหรือยอมรับการทุจริตคอร์รัปชันในทุกรูปแบบทั้งทางตรงหรือทางอ้อม โดยครอบคลุมถึงทุกหน่วยงานที่เกี่ยวข้อง และให้มีการสอบทานการปฏิบัติตามนโยบายต่อต้านการทุจริตคอร์รัปชันนี้อย่างสม่ำเสมอ
- (2) กรรมการ ผู้บริหารและพนักงานของบริษัท มีหน้าที่ต้องรายงานให้บริษัททราบถึงการกระทำที่เข้าข่ายการทุจริตคอร์รัปชันที่เกี่ยวข้องกับบริษัท โดยแจ้งต่อผู้บังคับบัญชา หรือบุคคลที่รับผิดชอบ และให้ความร่วมมือในการตรวจสอบข้อเท็จจริงต่าง ๆ
- (3) บริษัทจะให้ความสำคัญและคุ้มครองผู้ร้องเรียนที่แจ้งเรื่องการทุจริตคอร์รัปชัน รวมทั้งบุคคลที่ให้ความร่วมมือในการรายงานและในกระบวนการสอบสวนการทุจริตคอร์รัปชัน
- (4) คณะกรรมการบริษัท คณะกรรมการบริหาร และฝ่ายจัดการต้องปฏิบัติตนเป็นแบบอย่างในการต่อต้านการทุจริตคอร์รัปชัน และมีหน้าที่ในการให้การส่งเสริมและสนับสนุนนโยบายต่อต้านการทุจริตคอร์รัปชัน เพื่อสื่อสารไปยังพนักงานและผู้ที่เกี่ยวข้องทุกฝ่าย รวมทั้งทบทวนความเหมาะสมของนโยบายและมาตรการต่าง ๆ เพื่อให้เหมาะสมกับการเปลี่ยนแปลงของสภาพธุรกิจ ระเบียบ ข้อบังคับ และข้อกำหนดของกฎหมาย
- (5) ผู้ที่กระทำการทุจริตคอร์รัปชันจะต้องได้รับการพิจารณาโทษทางวินัยตามระเบียบที่บริษัทกำหนดไว้ และอาจได้รับโทษตามกฎหมาย หากการกระทำนั้นผิดกฎหมาย
- (6) บริษัทจัดให้มีการฝึกอบรมและการเผยแพร่ความรู้ให้แก่กรรมการ ผู้บริหารและพนักงานของบริษัทให้มีความเข้าใจในการปฏิบัติตามนโยบายการต่อต้านการทุจริตคอร์รัปชัน และส่งเสริมด้านคุณธรรม ความซื่อสัตย์ ความรับผิดชอบ และภาระหน้าที่ของตน
- (7) บริษัทสนับสนุนให้คู่สัญญา คู่ค้า หรือบุคคลอื่นที่ต้องปฏิบัติหน้าที่ที่เกี่ยวข้องกับบริษัทรายงานการละเมิดนโยบายต่อต้านการทุจริตคอร์รัปชันของบริษัท
- (8) บริษัทมีนโยบายในการสรรหาหรือการคัดเลือกบุคลากร การเลื่อนตำแหน่ง การฝึกอบรม
- (9) การประเมินผลการปฏิบัติงาน และการกำหนดค่าตอบแทนของพนักงานและลูกจ้างของบริษัทอย่างเป็นธรรมและเพียงพอ เพื่อป้องกันการทุจริตคอร์รัปชันภายในองค์กร และเป็นการสร้างหลักประกันให้แก่พนักงานและลูกจ้างของบริษัท
- (10) เพื่อความชัดเจนในการดำเนินการในเรื่องที่มีความเสี่ยงสูงกับการเกิดการทุจริตคอร์รัปชันในเรื่องดังต่อไปนี้ ให้กรรมการ ผู้บริหารและพนักงานของบริษัทต้องปฏิบัติด้วยความระมัดระวัง และตรวจสอบให้แน่ชัด
  - (ก) การให้ มอบหรือรับของกำนัล และการเลี้ยงรับรองจะต้องเป็นไปอย่างโปร่งใส ถูกต้องตามกฎหมาย เป็นตามธรรมเนียมทางการค้าปกติหรือประเพณีนิยมในมูลค่าที่เหมาะสม
  - (ข) การให้หรือรับเงินบริจาค หรือเงินสนับสนุนต้องเป็นไปอย่างโปร่งใส และถูกต้องตามกฎหมาย โดยต้องมั่นใจว่าการให้หรือรับเงินบริจาค หรือเงินสนับสนุนดังกล่าวไม่ได้เป็นการอำพรางการติดสินบน
  - (ค) ในการดำเนินกิจการ การติดต่อ การเจรจา การประมูล และการดำเนินการอื่น ๆ กับหน่วยงานภาครัฐหรือเอกชนจะต้องเป็นไปอย่างโปร่งใส และถูกต้องตามกฎหมาย นอกจากนี้ กรรมการบริษัท ผู้บริหาร พนักงาน และลูกจ้างของบริษัทจะต้องไม่ให้หรือรับสินบนในทุกขั้นตอนของการดำเนินกิจการ

### 3. การเคารพสิทธิมนุษยชน

บริษัทมีนโยบายสนับสนุนและเคารพการปกป้องสิทธิมนุษยชน โดยการปฏิบัติต่อผู้ที่มีส่วนเกี่ยวข้องไม่ว่าจะเป็นพนักงาน ชุมชน และสังคมรอบข้างด้วยความเคารพในคุณค่าของความเป็นมนุษย์ คำนึงถึงความเสมอภาคและเสรีภาพที่เท่าเทียมกัน ไม่ละเมิดสิทธิขั้นพื้นฐาน และไม่เลือกปฏิบัติไม่ว่าจะเป็นในเรื่องของเชื้อชาติ สัญชาติ ศาสนา ภาษา สีผิว เพศ อายุ การศึกษา สภาพทางร่างกาย หรือสถานะทางสังคม รวมถึงจัดให้มีการดูแลไม่ให้ธุรกิจของบริษัทเข้าไปมีส่วนเกี่ยวข้องกับการละเมิดสิทธิมนุษยชน เช่น การใช้แรงงานเด็ก และการคุกคามทางเพศ เป็นต้น นอกจากนี้ บริษัทได้ส่งเสริมให้มีการเฝ้าระวังการปฏิบัติตามข้อกำหนดด้านสิทธิมนุษยชน โดยจัดให้มีการมีส่วนร่วมในการแสดงความคิดเห็น และช่องทางในการร้องเรียนสำหรับผู้ได้รับความเสียหายจากการถูกละเมิดสิทธิอันเกิดจากการดำเนินธุรกิจของบริษัท และดำเนินการเยียวยาตามสมควร



ทั้งนี้ เพื่อให้การเคารพสิทธิมนุษยชนเป็นไปอย่างมีประสิทธิภาพ บริษัทได้ดำเนินการสร้างองค์ความรู้ด้านสิทธิมนุษยชน และปลูกจิตสำนึกให้บุคลากรของบริษัทปฏิบัติตามหลักสิทธิมนุษยชน

#### 4. การปฏิบัติต่อแรงงานอย่างเป็นธรรม

บริษัทตระหนักถึงความสำคัญของการพัฒนาทรัพยากรมนุษย์และปฏิบัติต่อแรงงานอย่างเป็นธรรม อันเป็นปัจจัยที่จะช่วยเพิ่มมูลค่าของกิจการและเสริมสร้างความสามารถในการแข่งขันและการเจริญเติบโตอย่างยั่งยืนของบริษัทในอนาคต ทั้งนี้ บริษัทได้กำหนดนโยบายและแนวปฏิบัติ ดังนี้

- (1) เคารพสิทธิของพนักงานตามหลักสิทธิมนุษยชน และปฏิบัติตามกฎหมายแรงงาน
- (2) จัดให้มีกระบวนการจ้างงาน และเงื่อนไขการจ้างงานเป็นธรรม รวมถึงการกำหนดค่าตอบแทน และการพิจารณาผลงานความดีความชอบภายใต้กระบวนการประเมินผลการทำงานที่เป็นธรรม
- (3) ส่งเสริมการพัฒนาบุคลากร โดยจัดให้มีการจัดอบรม สัมมนา ฝึกอบรม รวมถึงส่งบุคลากรเข้าร่วมสัมมนา และฝึกอบรมวิชาการด้านต่าง ๆ ที่เกี่ยวข้องเพื่อพัฒนาความรู้ ความสามารถศักยภาพของบุคลากร รวมถึงปลูกฝังทัศนคติที่ดี มีคุณธรรม จริยธรรม และการทำงานเป็นทีมแก่บุคลากร
- (4) จัดให้มีสวัสดิการด้านต่าง ๆ สำหรับพนักงานตามที่กฎหมายกำหนด เช่น ประกันสังคม เป็นต้น และนอกเหนือจากที่กฎหมายกำหนด เช่น ประกันสุขภาพ เป็นต้น รวมถึงการให้เงินช่วยเหลือประเภทต่าง ๆ แก่พนักงาน
- (5) จัดให้มีบริการตรวจสุขภาพประจำปีแก่บุคลากรทุกระดับชั้นของบริษัท โดยพิจารณาจากปัจจัยความเสี่ยงตามระดับ อายุ เพศ และสภาพแวดล้อมในการทำงานของแต่ละบุคคล
- (6) ดำเนินการให้พนักงานปฏิบัติงานได้อย่างปลอดภัย และมีสุขอนามัยในสถานที่ทำงานที่ดี โดยจัดให้มีมาตรการป้องกันการเกิดอุบัติเหตุ และเสริมสร้างให้พนักงานมีจิตสำนึกด้านความปลอดภัย รวมถึงจัดการฝึกอบรม และส่งเสริมให้พนักงานมีสุขอนามัยที่ดี และดูแลสถานที่ทำงานให้ถูกสุขลักษณะ มีความปลอดภัยอยู่เสมอ
- (7) เปิดโอกาสให้พนักงานสามารถแสดงความคิดเห็น หรือร้องเรียนเกี่ยวกับปฏิบัติอย่างไม่เป็นธรรมหรือการกระทำที่ไม่ถูกต้องในบริษัท รวมถึงให้การคุ้มครองพนักงานที่รายงานเรื่องดังกล่าว

#### 5. ความรับผิดชอบต่อลูกค้า

บริษัทมุ่งมั่นที่จะพัฒนาสินค้าและบริการของบริษัทและบริษัทในเครือเพื่อความพึงพอใจและประโยชน์สูงสุดของลูกค้าและยึดมั่นในการปฏิบัติต่อลูกค้าด้วยความรับผิดชอบ ความซื่อสัตย์ และเอาใจใส่ลูกค้าเสมือนเป็นบุคคลในครอบครัวของบริษัท ดังนี้

- (1) บริษัทคำนึงถึงคุณภาพและประสิทธิภาพของสินค้าของบริษัท ซึ่งนอกเหนือจากการเลือกใช้วัตถุดิบในการผลิตที่มีคุณภาพแล้ว บริษัทยังใส่ใจในกระบวนการผลิตสินค้าเพื่อให้ลูกค้าได้รับสินค้าที่มีคุณภาพและประสิทธิภาพมากที่สุด
- (2) บริษัทยึดมั่นในการตลาดที่เป็นธรรม โดยมีนโยบายในการดำเนินการให้ลูกค้าได้รับข้อมูลเกี่ยวกับสินค้าและบริการของบริษัทที่ถูกต้อง ไม่บิดเบือน คลุมเครือ หรือโฆษณาเกินจริง เพื่อให้ลูกค้ามีข้อมูลที่ถูกต้องและเพียงพอในการตัดสินใจ
- (3) บริษัทคำนึงถึงความปลอดภัยของลูกค้า และมุ่งมั่นที่จะให้ลูกค้าได้รับสินค้าและบริการที่มีคุณภาพและมีความปลอดภัยตามมาตรฐานและกฎระเบียบข้อบังคับด้านความปลอดภัยในระดับสากล และตามที่กฎหมายกำหนด รวมถึงมีการพัฒนาและปรับปรุงพัฒนาสินค้าและบริการอยู่เสมอ เพื่อให้ลูกค้ามีความมั่นใจในคุณภาพ มาตรฐาน และความปลอดภัยของสินค้าและบริการของบริษัท
- (4) บริษัทจัดให้มีระบบลูกค้าสัมพันธ์เพื่อใช้ในการสื่อสารติดต่อกับลูกค้า รวมถึงการรับเรื่องร้องเรียนเกี่ยวกับคุณภาพของสินค้าและบริการอย่างมีประสิทธิภาพผ่านทางโทรศัพท์ เพื่อให้สามารถตอบสนองความต้องการของลูกค้าได้อย่างรวดเร็ว
- (5) บริษัทจะรักษาข้อมูลของลูกค้าไว้เป็นความลับ และจะไม่ใช้ข้อมูลดังกล่าวไปใช้ในทางที่มีขอบ
- (6) บริษัทจัดให้มีกิจกรรมต่าง ๆ เพื่อเสริมสร้างความสัมพันธ์ระหว่างลูกค้า และระหว่างลูกค้ากับบริษัทให้ยั่งยืน

## 6. การดูแลรักษาสิ่งแวดล้อม

บริษัทให้ความสำคัญต่อความรับผิดชอบต่อสังคมในการดูแลรักษาสิ่งแวดล้อมโดยบริษัทดำเนินการและความมุ่งมั่นในการผลิตสินค้าและการให้บริการของบริษัทและบริษัทในเครือมีการปฏิบัติตามกฎหมายที่เกี่ยวข้องกับการดูแลรักษาสิ่งแวดล้อมอย่างเคร่งครัด นอกจากนี้ บริษัทยังได้ดำเนินกิจการภายใต้แนวคิดการใส่ใจและรักษาสิ่งแวดล้อมอีกด้วย

## 7. การร่วมพัฒนาชุมชนหรือสังคม

บริษัทตระหนักถึงความรับผิดชอบต่อชุมชนและสังคม จึงมีนโยบายในการให้ความช่วยเหลือและพัฒนาสังคมโดยมีนโยบายที่จะให้การสนับสนุนทางการศึกษาแก่เยาวชน โดยการสนับสนุนเงินทุนการศึกษา นอกจากนี้ บริษัทยังมีนโยบายที่จะให้การสนับสนุนต่อสังคมรอบข้าง ไม่ว่าจะเป็นการให้เงินสนับสนุนและอุปกรณ์เสริมทักษะเพื่อการเรียนรู้ต่างๆ แก่โรงเรียน และการจัดกิจกรรมบูรณะ ซ่อมแซมและทาสีอาคารโรงเรียน รวมทั้งตอบสนองต่อเหตุการณ์ที่มีผลกระทบต่อชุมชน สังคมและสิ่งแวดล้อมอันเนื่องมาจากการดำเนินงานของบริษัทด้วยความรวดเร็วและมีประสิทธิภาพ อีกทั้ง บริษัทยังได้ส่งเสริมให้พนักงานของบริษัทมีจิตสำนึกและความรับผิดชอบต่อสิ่งแวดล้อมและสังคมด้วย

## นโยบายการจ่ายปันผลของบริษัทและบริษัทย่อย

### 1. บทนำ

บริษัท เพชรศรีวิชัย เอ็นเตอร์ไพรส์ จำกัด (มหาชน) (“บริษัท”) จัดตั้งขึ้น เพื่อประกอบธุรกิจโดยการถือหุ้นในบริษัทอื่น (Holding Company) มีการดำเนินธุรกิจบนพื้นฐานของหลักการกำกับกิจการที่ดี มีความโปร่งใส และสามารถตรวจสอบได้ โดยคำนึงถึงผลประโยชน์ของผู้มีส่วนได้เสียทุกกลุ่มเป็นสำคัญ และบริษัทยังตระหนักถึงสิทธิของผู้ถือหุ้นทั้งในฐานะนักลงทุน ดังนั้น เพื่อเป็นการเพิ่มมูลค่าให้แก่ผู้ถือหุ้นในระยะยาว บริษัท จึงกำหนดนโยบายการจ่ายเงินปันผลของบริษัทและบริษัทย่อย ดังนี้

### 2. นโยบายการจ่ายเงินปันผลของบริษัทและบริษัทย่อย

#### 2.1 นโยบายการจ่ายเงินปันผลของบริษัท

บริษัทมีนโยบายจ่ายเงินปันผลให้แก่ผู้ถือหุ้นในอัตราไม่น้อยกว่าร้อยละ 30 ของกำไรสุทธิจากงบเฉพาะกิจการภายหลังหักภาษีเงินได้นิติบุคคล และหลังจัดสรรไว้เป็นทุนสำรองตามกฎหมาย รวมถึงเงินสำรองต่างๆ ทุกประเภทตามที่กำหนดไว้ในกฎหมายและข้อบังคับของบริษัท อย่างไรก็ตาม การจ่ายเงินปันผลดังกล่าวอาจมีการเปลี่ยนแปลงได้ขึ้นอยู่กับกระแสเงินสดสุทธิ ฐานะการเงิน ผลการดำเนินงาน แผนการลงทุนในโครงการต่างๆ ของบริษัท รวมถึงความจำเป็นและความเหมาะสมอื่นๆ ตามที่คณะกรรมการบริษัทเห็นสมควร ทั้งนี้ การจ่ายเงินปันผลประจำปีจะต้องได้รับอนุมัติจากที่ประชุมผู้ถือหุ้น เว้นแต่เป็นการจ่ายเงินปันผลระหว่างกาล คณะกรรมการบริษัทอาจอนุมัติให้จ่ายเงินปันผลระหว่างกาลได้เป็นครั้งคราวเมื่อเห็นว่าบริษัท มีกำไรพอที่จะทำเช่นนั้นได้ และให้รายงานการจ่ายเงินปันผลระหว่างกาลดังกล่าวให้ที่ประชุมผู้ถือหุ้นทราบในคราวถัดไป

#### 2.2 นโยบายการจ่ายเงินปันผลของบริษัทย่อย

ในการพิจารณาจ่ายเงินปันผลของบริษัทย่อยนั้นจะอยู่ภายใต้อำนาจการพิจารณาอนุมัติของคณะกรรมการ และ/หรือ ที่ประชุมผู้ถือหุ้นของบริษัทย่อย โดยบริษัทได้กำหนดให้บริษัทย่อยมีนโยบายจ่ายเงินปันผลให้แก่ผู้ถือหุ้นในอัตราไม่น้อยกว่าร้อยละ 30 ของกำไรสุทธิจากงบเฉพาะกิจการภายหลังหักภาษีเงินได้นิติบุคคล และหลังจัดสรรไว้เป็นทุนสำรองตามกฎหมาย รวมถึงเงินสำรองต่างๆ ทุกประเภทตามที่กำหนดไว้ในกฎหมายและข้อบังคับของบริษัทย่อย อย่างไรก็ตาม การจ่ายเงินปันผลดังกล่าวอาจมีการเปลี่ยนแปลงได้ขึ้นอยู่กับกระแสเงินสดสุทธิ ฐานะการเงิน ผลการดำเนินงาน แผนการลงทุนในโครงการต่างๆ ของบริษัทย่อย รวมถึงความจำเป็นและความเหมาะสมอื่นๆ ตามที่คณะกรรมการของบริษัทย่อยเห็นสมควร

การจ่ายเงินปันผลระหว่างกาล คณะกรรมการบริษัทของบริษัทย่อยอาจอนุมัติให้จ่ายเงินปันผลระหว่างกาลได้เป็นครั้งคราวเมื่อเห็นว่าบริษัทย่อย มีกำไรพอที่จะทำเช่นนั้นได้ และให้รายงานการจ่ายเงินปันผลระหว่างกาลดังกล่าวให้ที่ประชุมผู้ถือหุ้นของบริษัทย่อยทราบในคราวถัดไป

## กฎบัตรคณะกรรมการบริษัท

นอกจากคณะกรรมการบริษัท เพชรศรีวิชัย เอ็นเตอร์ไพรส์ จำกัด (มหาชน) (“บริษัท”) จะต้องเคร่งครัดในการปฏิบัติหน้าที่ตามข้อบังคับบริษัท ประมวลกฎหมายแพ่งและพาณิชย์ รวมถึงข้อกฎหมายที่เกี่ยวข้องกับพระราชบัญญัติบริษัทมหาชน พ.ศ. 2535 (“พ.ร.บ.บริษัทมหาชน”) พระราชบัญญัติหลักทรัพย์และตลาดหลักทรัพย์ พ.ศ. 2535 (“พ.ร.บ.หลักทรัพย์”) ภายหลังจากการเป็นบริษัทมหาชนจำกัด และตามข้อกฎหมายอื่นๆ ที่เกี่ยวข้องแล้ว บริษัทยังตระหนักและให้ความสำคัญอย่างยิ่งต่อการกำกับดูแลกิจการ บริษัทจึงได้กำหนดกฎบัตรของคณะกรรมการบริษัทเพื่อให้บทบาทหน้าที่ของคณะกรรมการบริษัทสอดคล้องกับหลักการกำกับดูแลกิจการที่ดีที่กำหนดโดยตลาดหลักทรัพย์ฯ ดังนี้

### 1.องค์ประกอบคณะกรรมการบริษัท

- 1.1. คณะกรรมการบริษัทประกอบด้วยกรรมการจำนวนไม่น้อยกว่า 5 คน และกรรมการไม่น้อยกว่ากึ่งหนึ่งของจำนวนกรรมการทั้งหมดที่มี ต้องมีถิ่นที่อยู่ในประเทศไทย และมีคุณสมบัติตามที่กฎหมายกำหนดไว้
- 1.2. โครงสร้างคณะกรรมการต้องประกอบด้วยกรรมการอิสระอย่างน้อยหนึ่งในสาม (1/3) ของกรรมการทั้งหมด แต่ต้องไม่น้อยกว่า 3 คน โดยกรรมการอิสระจะต้องมีคุณสมบัติครบถ้วนตามหลักเกณฑ์คุณสมบัติกรรมการอิสระตามที่กำหนดในประกาศคณะกรรมการกำกับตลาดทุนที่ ทจ.39/2559 เรื่อง การขออนุญาตและการอนุญาตให้เสนอขายหุ้นที่ออกใหม่ (“ประกาศ ทจ.39/2559”) หรือที่จะมีการแก้ไขภายหลัง
- 1.3. คณะกรรมการบริษัทจะเลือกกรรมการคนหนึ่งเป็นประธานกรรมการบริษัท ในกรณีที่คณะกรรมการบริษัทพิจารณาเห็นสมควรอาจจะเลือกกรรมการบริษัทคนหนึ่งหรือหลายคนเป็นรองประธานกรรมการบริษัทก็ได้
- 1.4. บริษัทมีนโยบายกำหนดให้ประธานกรรมการบริษัทควรเป็นกรรมการอิสระ และจะต้องไม่เป็นบุคคลเดียวกับประธานเจ้าหน้าที่บริหารและไม่เป็นคู่สมรส หรือบุตรของประธานเจ้าหน้าที่บริหารและกรรมการผู้จัดการใหญ่ ในกรณีที่ประธานกรรมการบริษัทและประธานเจ้าหน้าที่บริหารไม่ได้แยกจากกันอย่างชัดเจน เช่น ประธานกรรมการบริษัทและประธานเจ้าหน้าที่บริหารเป็นบุคคลในครอบครัวเดียวกัน (ยกเว้นการเป็นคู่สมรสหรือบุตรตามข้อห้ามในวรรคก่อนหน้า) หรือประธานกรรมการบริษัทเป็นสมาชิกในคณะกรรมการบริหาร หรือคณะทำงานหรือได้รับมอบหมายให้มีหน้าที่ความรับผิดชอบด้านการบริหาร (หมายรวมถึงการเป็นกรรมการผู้มีอำนาจลงนามผูกพันบริษัทตามที่ระบุในเอกสารหนังสือรับรองบริษัท) คณะกรรมการบริษัทจะส่งเสริมให้เกิดการถ่วงดุลอำนาจระหว่างคณะกรรมการบริษัทและฝ่ายจัดการ โดยพิจารณาดำเนินการตามหลักการใดหลักการหนึ่ง ดังนี้
  - (1) แต่งตั้งกรรมการอิสระอย่างน้อยหนึ่งท่าน ร่วมให้ความเห็นกับฝ่ายจัดการเพื่อพิจารณากำหนดวาระการประชุมคณะกรรมการบริษัทในแต่ละครั้ง หรือ
  - (2) จัดโครงสร้างคณะกรรมการบริษัทให้ประกอบด้วยกรรมการอิสระมากกว่ากึ่งหนึ่งของจำนวนกรรมการทั้งหมด
- 1.5. กรรมการบริษัทไม่จำเป็นต้องเป็นผู้ถือหุ้นของบริษัทก็ได้
- 1.6. บุคคลที่ได้รับการเสนอชื่อเป็นกรรมการบริษัทต้องผ่านการพิจารณาและสรรหาโดยคณะกรรมการสรรหาและพิจารณาค่าตอบแทน
- 1.7. ให้ที่ประชุมผู้ถือหุ้นแต่งตั้งกรรมการบริษัทตามข้อบังคับบริษัท และข้อกำหนดของกฎหมายที่เกี่ยวข้องหลักเกณฑ์และวิธีการดังต่อไปนี้
  - (1) ผู้ถือหุ้นแต่ละคนมีคะแนนเสียงเท่ากับ 1 หุ้นต่อ 1 เสียง
  - (2) ผู้ถือหุ้นแต่ละคนจะใช้คะแนนเสียงที่มีอยู่เลือกตั้งบุคคลคนเดียวหรือหลายคนเป็นกรรมการบริษัทก็ได้ ในกรณีเลือกตั้งบุคคลหลายคนเป็นกรรมการบริษัท จะแบ่งคะแนนเสียงให้แก่ผู้ใดมากที่สุดเพียงใดไม่ได้ (ลงคะแนนเสียงเลือกตั้งกรรมการบริษัทแบบ Non-Cumulative เท่านั้น)
  - (3) บุคคลผู้ซึ่งได้รับคะแนนเสียงสูงสุดตามลำดับลงมา เป็นผู้ได้รับเลือกตั้งเป็นกรรมการบริษัทเท่าจำนวนกรรมการบริษัทที่จะพึงมีหรือจะพึงเลือกตั้งในครั้งนั้น ในกรณีที่บุคคลซึ่งได้รับการเลือกตั้งในลำดับถัดลงมา มีคะแนนเสียงเท่ากันเกินจำนวนกรรมการบริษัทที่จะพึงมีหรือจะพึงเลือกตั้งในครั้งนั้น ให้ผู้เป็นประธานเป็นผู้ออกเสียงชี้ขาด



## 2. คุณสมบัติของกรรมการบริษัท

- 2.1 กรรมการต้องเป็นบุคคลที่มีความรู้ ความสามารถ และประสบการณ์ที่จะเป็นประโยชน์ต่อการดำเนินธุรกิจ มีความซื่อสัตย์ สุจริต มีจริยธรรมในการดำเนินธุรกิจและมีเวลาเพียงพอที่จะอุทิศความรู้ ความสามารถและปฏิบัติหน้าที่ให้แก่บริษัทอย่างเต็มที่
- 2.2 กรรมการต้องมีคุณสมบัติครบถ้วนและไม่มีความต้องห้ามตามพ.ร.บ.บริษัทมหาชนฯ และพ.ร.บ.หลักทรัพย์ฯ รวมทั้งต้องไม่มีลักษณะที่แสดงถึงการขาดความเหมาะสมที่จะได้รับความไว้วางใจให้บริหารจัดการกิจการที่มีมหาชนเป็นผู้ถือหุ้นตามที่สำนักงานคณะกรรมการกำกับหลักทรัพย์และตลาดหลักทรัพย์ประกาศกำหนด
- 2.3 กรรมการไม่สามารถประกอบกิจการอันมีสภาพอย่างเดียวกันและเป็นการแข่งขันกับกิจการของบริษัท หรือเข้าเป็นหุ้นส่วน หรือกรรมการนิติบุคคลอื่นที่มีสภาพอย่างเดียวกันและเป็นการแข่งขันกับกิจการของบริษัท ไม่ว่าจะกระทำเพื่อผลประโยชน์ของตนหรือประโยชน์ของบุคคลอื่น เว้นแต่จะแจ้งให้ที่ประชุมผู้ถือหุ้นทราบก่อนที่จะมีมติแต่งตั้ง
- 2.4 กรรมการต้องแจ้งให้บริษัททราบโดยไม่ชักช้า หากมีส่วนได้ส่วนเสียในสัญญาที่บริษัททำขึ้นไม่ว่าโดยตรงหรือโดยอ้อม หรือถือหุ้น หุ้นกู้ เพิ่มขึ้นหรือลดลงในบริษัทหรือบริษัทย่อย

## 3. การแต่งตั้งกรรมการบริษัท และวาระการดำรงตำแหน่ง

- 3.1 การเลือกตั้งกรรมการบริษัทให้เป็นไปตามข้อบังคับบริษัท และกฎหมายที่เกี่ยวข้อง ทั้งนี้จะต้องมีความโปร่งใสและชัดเจนในการสรรหากรรมการบริษัท โดยต้องพิจารณาประวัติการศึกษาและประสบการณ์การประกอบวิชาชีพของบุคคลนั้นๆ รวมถึงคุณสมบัติและการไม่มีลักษณะต้องห้าม โดยมีรายละเอียดประกอบการพิจารณาที่เพียงพอเสนอต่อคณะกรรมการสรรหาและพิจารณาคำตอบแทนเพื่อพิจารณาให้ความเห็นชอบก่อนนำเสนอต่อคณะกรรมการบริษัท และ/หรือ ผู้ถือหุ้น เพื่อพิจารณาอนุมัติแต่งตั้งต่อไป (แล้วแต่กรณี)
- 3.2 กรรมการบริษัทมีวาระดำรงตำแหน่งคราวละ 3 ปี (โดย 1 ปีในที่นี้ หมายถึง ช่วงเวลาระหว่างวันประชุมสามัญผู้ถือหุ้นของปีที่ได้รับแต่งตั้ง จนถึงวันประชุมสามัญผู้ถือหุ้นในปีถัดไป) ทั้งนี้ กรรมการบริษัทซึ่งพ้นจากตำแหน่งตามวาระอาจได้รับการเสนอชื่อและแต่งตั้งเข้าดำรงตำแหน่งใหม่อีกคราวได้
- 3.3 ในการประชุมสามัญประจำปีทุกครั้ง ให้กรรมการบริษัทออกจากตำแหน่งอย่างน้อยจำนวนหนึ่งในสาม (1/3) โดยอัตรา ถ้าจำนวนกรรมการบริษัทจะแบ่งออกให้ตรงเป็นสามส่วนไม่ได้ ก็ให้ออกโดยจำนวนที่ใกล้เคียงที่สุดกับหนึ่งในสาม (1/3) กรรมการที่จะต้องออกจากตำแหน่งในปีแรกและปีที่สองภายหลังจดทะเบียนบริษัทนั้น ให้ใช้วิธีจับสลากว่าผู้ใดจะออก (หรือตามความสมัครใจ) ส่วนปีหลังๆ ต่อไปให้กรรมการบริษัทคนที่อยู่ในตำแหน่งนานที่สุดเป็นผู้ออกจากตำแหน่ง และกรรมการบริษัทที่พ้นจากตำแหน่งตามวาระอาจได้รับการเสนอชื่อและแต่งตั้งเข้าดำรงตำแหน่งใหม่อีกคราวได้
- 3.4 นอกจากการพ้นจากตำแหน่งกรรมการบริษัทตามวาระ กรรมการบริษัทจะพ้นจากตำแหน่งเมื่อ
  - (1) ตาย
  - (2) ลาออก
  - (3) ขาดคุณสมบัติหรือมีลักษณะต้องห้ามตามพ.ร.บ.บริษัทมหาชนฯ และ/หรือ พ.ร.บ.หลักทรัพย์ฯ
  - (4) ที่ประชุมผู้ถือหุ้นลงมติให้ออกด้วยคะแนนเสียงไม่น้อยกว่าสามในสี่ (3/4) ของจำนวนผู้ถือหุ้นซึ่งมาประชุมและมีสิทธิออกเสียง และมีหุ้นนับรวมกันได้ไม่น้อยกว่ากึ่งหนึ่งของจำนวนหุ้นที่ถือโดยผู้ถือหุ้นที่มาประชุมและมีสิทธิออกเสียง
  - (5) ศาลมีคำสั่งให้ออก
- 3.5 กรรมการคนใดจะลาออกจากตำแหน่งให้ยื่นใบลาออกต่อบริษัท การลาออกให้มีผลตั้งแต่วันที่ไปลาออกไปถึงบริษัท กรรมการซึ่งลาออกจะแจ้งการลาออกของตนให้นายทะเบียนบริษัททราบด้วยก็ได้
- 3.6 ในกรณีที่ตำแหน่งกรรมการบริษัทว่างลงเพราะเหตุอื่นนอกจากถึงคราวออกตามวาระ ให้คณะกรรมการสรรหาและพิจารณาคำตอบแทนให้ความเห็นชอบเสนอต่อคณะกรรมการบริษัทเท่าที่เหลืออยู่เลือกบุคคลซึ่งมีคุณสมบัติและไม่มีความต้องห้ามตามพ.ร.บ.บริษัทมหาชนฯ และพ.ร.บ.หลักทรัพย์ฯ กำหนดเข้าเป็นกรรมการบริษัทแทนในการประชุมคณะกรรมการบริษัทในคราวถัดไป เว้นแต่วาระของกรรมการคนดังกล่าวจะเหลือน้อยกว่า 2 เดือน

บุคคลซึ่งเข้าเป็นกรรมการบริษัทแทนดังกล่าวจะอยู่ในตำแหน่งกรรมการบริษัทได้เพียงเท่าวาระที่ยังเหลืออยู่ของกรรมการบริษัทที่ตนแทน

#### 4. หน้าที่และความรับผิดชอบของคณะกรรมการบริษัท

- 4.1 บริหารจัดการบริษัทให้เป็นไปตามกฎหมาย วัตถุประสงค์ และข้อบังคับบริษัท ตลอดจนมติของที่ประชุมผู้ถือหุ้นที่ชอบด้วยกฎหมายด้วยความซื่อสัตย์สุจริต ระมัดระวังรักษาผลประโยชน์ของบริษัท
- 4.2 จัดให้มีการประชุมผู้ถือหุ้นเป็นการประชุมสามัญประจำปีภายใน 4 เดือน นับตั้งแต่วันสิ้นสุดรอบระยะเวลาบัญชีของบริษัท โดยบริษัทควรจัดส่งหนังสือนัดประชุมผู้ถือหุ้น รวมทั้งวาระการประชุมและเอกสารประกอบการพิจารณาเป็นการล่วงหน้าด้วยระยะเวลาพอสมควร และต้องไม่น้อยไปกว่าระยะเวลาที่กำหนดในข้อบังคับบริษัทหรือตามกฎระเบียบของหน่วยงานกำกับที่มีผลใช้บังคับอยู่ในขณะนั้น
- 4.3 จัดให้มีการประชุมคณะกรรมการบริษัทอย่างน้อย 3 เดือนต่อครั้ง และไม่ควรน้อยกว่า 6 ครั้งต่อปี และควรต้องเป็นการประชุมเต็มคณะเมื่อมีการพิจารณาลงมติในเรื่องหรือรายการที่มีนัยสำคัญ รายการที่มีนัยสำคัญควรรวมถึงรายการได้มาหรือจำหน่ายทรัพย์สินของบริษัท และบริษัทย่อยที่มีผลกระทบสำคัญต่อบริษัท รายการซื้อหรือขายทรัพย์สินที่สำคัญ การขยายโครงการลงทุน การพิจารณาและอนุมัติการเข้าทำรายการที่เกี่ยวข้องกัน การกำหนดระดับอำนาจดำเนินการ และการกำหนดนโยบายการบริหารการเงินและการบริหารความเสี่ยงของกิจการบริษัท เป็นต้น
- 4.4 จัดให้มีระบบการควบคุมภายใน การตรวจสอบภายใน และการบริหารความเสี่ยงที่มีประสิทธิภาพและประสิทธิผล
- 4.5 จัดให้มีระบบบัญชี การรายงานทางการเงินและการสอบบัญชีที่มีความน่าเชื่อถือได้ รวมทั้ง ดูแลให้มีระบบจัดเก็บเอกสารที่ทำให้สามารถตรวจสอบความถูกต้องของข้อมูลได้ในภายหลัง และสอดคล้องกับกฎหมายที่เกี่ยวข้องกำหนด
- 4.6 จัดให้มีการทำงานงบการเงินรายไตรมาสเพื่อเสนอผู้ตรวจสอบบัญชีสอบทานงบดังกล่าวก่อนนำเสนอต่อที่ประชุมคณะกรรมการบริษัท และการทำงานงบการเงิน ณ วันสิ้นสุดของรอบบัญชีของบริษัท ให้มีความถูกต้องเพื่อแสดงฐานะการเงินและผลการดำเนินงานในรอบปีที่ผ่านมาได้ตรงต่อความเป็นจริงครบถ้วนและถูกต้อง เป็นไปตามมาตรฐานการบัญชีที่รับรองโดยทั่วไป และตรวจสอบโดยผู้ตรวจสอบบัญชีของบริษัท ก่อนที่จะนำเสนอต่อที่ประชุมสามัญผู้ถือหุ้นเพื่อพิจารณาและอนุมัติ
- 4.7 พิจารณาให้ความเห็นชอบในการเสนอแต่งตั้งผู้สอบบัญชีที่มีคุณสมบัติตามที่กฎหมาย ระเบียบ ประกาศกำหนด และพิจารณาให้ความเห็นชอบค่าสอบบัญชีประจำปี เพื่อนำเสนอต่อที่ประชุมสามัญผู้ถือหุ้นเพื่อพิจารณาและอนุมัติ
- 4.8 กำหนดเป้าหมาย แนวทาง นโยบาย แผนงานการดำเนินธุรกิจ และงบประมาณของบริษัท ควบคุมกำกับดูแล (Monitoring and Supervision) การบริหารและการจัดการของฝ่ายจัดการให้เป็นไปตามนโยบาย แผนงาน และงบประมาณที่กำหนดไว้อย่างมีประสิทธิภาพและประสิทธิผล
- 4.9 พิจารณาทบทวน ตรวจสอบ และอนุมัติแผนการขยายธุรกิจ โครงการลงทุนขนาดใหญ่ ตลอดจนการเข้าร่วมลงทุนกับผู้ประกอบการรายอื่น ๆ ที่เสนอโดยฝ่ายจัดการ
- 4.10 พิจารณา กำหนดและแก้ไขเปลี่ยนแปลงชื่อกรรมการซึ่งมีอำนาจผูกพันบริษัทได้
- 4.11 พิจารณาเสนอการจ่ายเงินปันผลประจำปีให้แก่ผู้ถือหุ้นเพื่ออนุมัติในการประชุมสามัญผู้ถือหุ้นประจำปี และพิจารณาอนุมัติการจ่ายเงินปันผลระหว่างกาลให้แก่ผู้ถือหุ้น เมื่อเห็นได้ว่าบริษัท มีกำไรพอสมควรที่จะทำเช่นนั้น และรายงานการจ่ายเงินปันผลดังกล่าวให้ที่ประชุมผู้ถือหุ้นทราบในการประชุมผู้ถือหุ้นคราวถัดไป
- 4.12 บังคับใช้นโยบายควบคุมและกลไกการกำกับดูแลกิจการบริษัท ที่เข้าไปลงทุนกับบริษัทย่อย หรือบริษัทร่วม ได้แก่
  - (1) ปฏิบัติหน้าที่ตามขอบเขตหน้าที่ความรับผิดชอบซึ่งได้กำหนดไว้สำหรับกรรมการที่ได้รับมติเห็นชอบจากที่ประชุมคณะกรรมการบริษัทให้เข้าเป็นกรรมการ หรือผู้บริหารของบริษัทย่อยหรือบริษัทร่วมตามสัดส่วนการถือหุ้นของบริษัทในบริษัทย่อยหรือบริษัทร่วมนั้น ๆ
  - (2) ติดตามผลการดำเนินงานของบริษัทย่อยหรือบริษัทร่วมให้เป็นไปตามแผนและงบประมาณอย่างต่อเนื่อง

- (3) ติดตามดูแลให้บริษัทย่อยเปิดเผยข้อมูลที่เกี่ยวข้องกับฐานะการเงินและผลการดำเนินงาน การทำรายการระหว่างกัน และการได้มาหรือจำหน่ายไปซึ่งทรัพย์สินที่มีนัยสำคัญแก่บริษัท ให้ถูกต้องครบถ้วน
- (4) หากเป็นกรณีที่บริษัทย่อยทำรายการกับบุคคลที่เกี่ยวข้องของบริษัท มีการได้มาหรือจำหน่ายไปซึ่งทรัพย์สิน หรือทำรายการสำคัญอื่นใดนั้น คณะกรรมการบริษัทโดยเฉพาะอย่างยิ่ง กรรมการหรือบุคคลอื่นใดที่ได้รับมติจากที่ประชุมคณะกรรมการบริษัท ให้รับการแต่งตั้งเป็นกรรมการ หรือผู้บริหารในบริษัทย่อย มีหน้าที่กำกับดูแลให้บริษัทย่อยปฏิบัติตามกลไกกำกับดูแลเกี่ยวกับรายการกับบุคคลที่เกี่ยวข้องกัน รายการได้มาจำหน่ายไปซึ่งทรัพย์สิน รวมทั้งรายการที่สำคัญซึ่งบริษัท กำหนด ทั้งนี้ ให้พิจารณาการทำรายการดังกล่าวของบริษัทย่อยทำนองเดียวกับการทำรายการในหลักเกณฑ์ลักษณะและขนาดเดียวกัน กับที่บริษัทต้องได้รับมติจากที่ประชุมคณะกรรมการบริษัทหรือที่ประชุมผู้ถือหุ้นของบริษัท แล้วแต่กรณี
- 4.13 พิจารณาและมีมติอนุมัติการแต่งตั้ง เปลี่ยนแปลง บุคคลเข้าเป็นกรรมการ และ/หรือ ผู้บริหารในบริษัทย่อยหรือบริษัทร่วมตามสัดส่วนการถือหุ้นในบริษัทย่อยหรือบริษัทร่วม รวมถึงกำหนดนโยบายการควบคุมและกลไกการกำกับดูแลกิจการที่บริษัท เข้าไปลงทุนในบริษัทย่อยหรือบริษัทร่วม เพื่อแสดงว่าบริษัท มีกลไกการกำกับดูแลบริษัทย่อยตามที่กำหนดในประกาศ ทจ.39/2559 เรื่องการขออนุญาตและการอนุญาตให้เสนอขายหุ้นที่ออกใหม่ (รวมทั้งฉบับแก้ไขเพิ่มเติมในภายหลัง)
- 4.14 พิจารณากำหนดโครงสร้างการบริหารงาน มีอำนาจในการแต่งตั้ง คณะกรรมการบริหาร ประธานเจ้าหน้าที่บริหาร และกรรมการผู้จัดการใหญ่และคณะอนุกรรมการอื่นตามความเหมาะสม เช่น คณะกรรมการตรวจสอบ คณะกรรมการสรรหาและพิจารณาค่าตอบแทน เป็นต้น รวมถึงการกำหนดขอบเขตอำนาจหน้าที่ ตลอดจนคำตอบแทนของคณะกรรมการบริหาร ประธานเจ้าหน้าที่บริหารและกรรมการผู้จัดการใหญ่และคณะอนุกรรมการชุดต่าง ๆ ที่แต่งตั้ง ทั้งนี้ การมอบอำนาจตามขอบเขตอำนาจหน้าที่ที่กำหนดนั้นต้องไม่มีลักษณะเป็นการมอบอำนาจที่ทำให้คณะกรรมการบริหาร ประธานเจ้าหน้าที่บริหารและกรรมการผู้จัดการใหญ่และคณะอนุกรรมการต่าง ๆ ดังกล่าว จะสามารถพิจารณาและอนุมัติรายการที่อาจมีความขัดแย้งมีส่วนได้ส่วนเสีย หรือความขัดแย้งทางผลประโยชน์อื่นใดทำกับบริษัท หรือบริษัทย่อย (ถ้ามี) ยกเว้นเป็นการอนุมัติรายการที่เป็นไปตามนโยบายและหลักเกณฑ์ที่คณะกรรมการบริษัทพิจารณาและอนุมัติไว้แล้ว ในกรณีที่คณะกรรมการบริษัทมอบหมายให้ประธานเจ้าหน้าที่บริหารและกรรมการผู้จัดการใหญ่หรือบุคคลอื่นปฏิบัติแทนคณะกรรมการบริษัทในเรื่องใด การมอบหมายดังกล่าวต้องจัดทำเป็นลายลักษณ์อักษร หรือบันทึกเป็นมติคณะกรรมการบริษัทในรายงานการประชุม คณะกรรมการบริษัทอย่างชัดเจน และระบุขอบเขตอำนาจหน้าที่ของผู้รับมอบหมายที่กำหนดไว้อย่างชัดเจน
- 4.15 คณะกรรมการอาจมอบอำนาจให้กรรมการคนหนึ่งหรือหลายคนหรือบุคคลอื่นใดในการปฏิบัติกรอย่างใดอย่างหนึ่งแทนคณะกรรมการได้ โดยอยู่ภายใต้การควบคุมและกำกับดูแลของคณะกรรมการ หรืออาจมอบอำนาจเพื่อให้บุคคลดังกล่าวมีอำนาจตามที่คณะกรรมการเห็นสมควรและภายในระยะเวลาที่คณะกรรมการเห็นสมควร ซึ่งคณะกรรมการอาจยกเลิก เพิกถอน เปลี่ยนแปลง หรือแก้ไขการมอบอำนาจนั้น ๆ ได้เมื่อสมควร ทั้งนี้ การมอบอำนาจนั้น ต้องไม่มีลักษณะเป็นการมอบอำนาจที่ทำให้บุคคลดังกล่าว จะสามารถพิจารณาและอนุมัติรายการที่ตนหรือบุคคลที่อาจเกิดความขัดแย้งทางผลประโยชน์ในลักษณะอื่นใด ที่จะทำขึ้นกับบริษัท หรือบริษัทย่อย (ถ้ามี) เว้นแต่เป็นการอนุมัติรายการธุรกิจปกติ และเป็นไปตามเงื่อนไขการค้าโดยทั่วไป หรือเป็นไปตามนโยบายและหลักเกณฑ์ที่คณะกรรมการบริษัทพิจารณาและอนุมัติไว้แล้ว โดยอยู่ภายใต้หลักเกณฑ์ เงื่อนไข และวิธีการตามที่กำหนดเกี่ยวกับรายการที่เกี่ยวข้องกัน และรายการได้มาหรือจำหน่ายไปซึ่งทรัพย์สินที่สำคัญ ตามประกาศ คณะกรรมการตลาดทุน และ/หรือประกาศอื่นใดของหน่วยงานที่เกี่ยวข้อง
- 4.16 กรรมการและผู้บริหารต้องรายงานให้บริษัททราบถึงการมีส่วนได้ส่วนเสียของตนหรือบุคคลที่มีความเกี่ยวข้อง ซึ่งเป็นส่วนได้ส่วนเสียที่เกี่ยวข้องกับการบริหารจัดการกิจกรรมของบริษัท หรือบริษัทย่อย ทั้งนี้ ตามหลักเกณฑ์ เงื่อนไขและวิธีการที่คณะกรรมการกำกับตลาดทุนประกาศกำหนด
- 4.17 ห้ามมิให้กรรมการ ผู้บริหาร รวมถึงคู่สมรสหรือบุตรที่ยังไม่บรรลุนิติภาวะของกรรมการ หรือผู้บริหาร ใช้ข้อมูลภายในบริษัท และบริษัทย่อย และบริษัทร่วม ทั้งที่ได้จากการกระทำตามหน้าที่หรือในทางอื่นใด ที่มีหรืออาจมี

ผลกระทบเป็นนัยสำคัญต่อบริษัท บริษัทย่อยหรือบริษัทร่วม เพื่อประโยชน์ต่อตนเองหรือผู้อื่นไม่ว่าทางตรงหรือทางอ้อมและไม่ว่าจะได้รับผลตอบแทนหรือไม่ก็ตาม

4.18 กรรมการและผู้บริหารของบริษัท รวมถึงบุคคลที่เกี่ยวข้องของกรรมการและผู้บริหารดังกล่าว มีหน้าที่แจ้งให้บริษัททราบถึงความสัมพันธ์ และการทำธุรกรรมกับบริษัท บริษัทย่อยหรือบริษัทร่วมในลักษณะที่อาจก่อให้เกิดความขัดแย้งทางผลประโยชน์ และหลีกเลี่ยงการทำรายการที่อาจก่อให้เกิดความขัดแย้งทางผลประโยชน์กับบริษัท บริษัทย่อยหรือบริษัทร่วมดังกล่าว

4.19 แต่งตั้งบุคคลใดทำหน้าที่เลขานุการบริษัทเพื่อช่วยเหลือคณะกรรมการบริษัทในการปฏิบัติงานต่างๆ เพื่อให้การดำเนินธุรกิจของบริษัท เป็นไปตามกฎหมาย ข้อบังคับ ระเบียบและแนวทางที่เกี่ยวข้อง ทั้งนี้ คณะกรรมการบริษัทมีอำนาจกำหนดค่าตอบแทน (เบี้ยประชุม) ให้แก่เลขานุการบริษัทได้ตามที่เห็นสมควรและเหมาะสม โดยบริษัทจะเป็นผู้รับผิดชอบค่าตอบแทนดังกล่าว

## 5. การประชุมคณะกรรมการบริษัท

5.1 คณะกรรมการบริษัทจะจัดให้มีการประชุมเพื่อรับทราบผลการดำเนินงานของบริษัท อย่างน้อย 3 เดือนต่อครั้ง และไม่ควรน้อยกว่า 6 ครั้งต่อปี โดยอาจมีการประชุมวาระพิเศษเพิ่มความจำเป็น โดยกรรมการบริษัทต้องเข้าร่วมประชุมอย่างน้อยสามในสี่ (3/4) ของจำนวนครั้งการประชุมทั้งหมดต่อปี ในการประชุมคณะกรรมการบริษัท กรรมการบริษัทต้องแสดงความเห็นและใช้ดุลยพินิจอย่างเป็นอิสระกรรมการบริษัท ควรเข้าประชุมทุกครั้ง นอกเหนือจากมีเหตุสุดวิสัยซึ่งต้องแจ้งต่อเลขานุการคณะกรรมการบริษัทเป็นการล่วงหน้า บริษัท ต้องรายงานจำนวนครั้งที่เข้าร่วมประชุมของคณะกรรมการบริษัทไว้ในรายงานประจำปี ซึ่งในการประชุมคณะกรรมการแต่ละครั้งเพื่อให้คณะกรรมการบริษัททุกท่านทราบเป็นการล่วงหน้าเลขานุการคณะกรรมการจะต้องจัดส่งหนังสือเชิญประชุมแก่กรรมการบริษัททุกท่านเพื่อให้ทราบถึงวัน เวลา สถานที่และวาระการประชุม โดยจัดส่งเป็นการล่วงหน้าไม่น้อยกว่า 3 วัน (ยกเว้นกรณีเร่งด่วนเพื่อประโยชน์ของบริษัท ให้ดำเนินการเป็นอย่างอื่นได้ตามความเหมาะสม) และเป็นผู้รวบรวมเอกสารประกอบการประชุมจากกรรมการ และฝ่ายจัดการ เพื่อจัดส่งให้คณะกรรมการล่วงหน้า และเอกสารดังกล่าวต้องให้ข้อมูลที่เพียงพอต่อการตัดสินใจและใช้ดุลยพินิจอย่างเป็นอิสระของคณะกรรมการบริษัท เลขานุการคณะกรรมการบริษัทจะต้องเป็นผู้บันทึกประเด็นในการประชุมเพื่อจัดทำเป็นรายงานการประชุม ซึ่งต้องมีเนื้อหาสาระครบถ้วนและเสร็จสมบูรณ์ภายใน 14 วัน นับตั้งแต่วันประชุมเสร็จสิ้นเพื่อเสนอให้ประธานกรรมการบริษัทลงนามและจะต้องจัดให้มีระบบการจัดเก็บที่ดีสะดวกต่อการค้นหาและรักษาความลับได้ดี

5.2 กรรมการบริษัทที่มีส่วนได้เสียในเรื่องใดไม่มีสิทธิออกเสียงลงมติในเรื่องนั้น

5.3 การออกเสียงในที่ประชุมคณะกรรมการบริษัทให้ถือเอาความเห็นที่เป็นส่วนเสียงข้างมากเป็นสำคัญ ในกรณีที่คะแนนเสียงเท่ากันให้ประธานในที่ประชุมออกเสียงเพิ่มขึ้นอีกหนึ่งเสียงเป็นเสียงชี้ขาด อย่างไรก็ตามความเห็นของกรรมการบริษัทคนอื่นๆ ที่มีได้ลงมติเห็นด้วยให้ระบุไว้ในรายงานการประชุมให้ชัดเจน

5.4 ประธานกรรมการบริษัททำหน้าที่เป็นประธานที่ประชุม มีหน้าที่ดูแลจัดสรรเวลาแต่ละวาระให้เพียงพอสำหรับกรรมการที่จะอภิปรายแสดงความคิดเห็นอย่างเป็นอิสระในประเด็นที่สำคัญ โดยคำนึงถึงผลประโยชน์ของผู้ถือหุ้นและผู้มีส่วนเกี่ยวข้องอย่างเป็นธรรม

5.5 ประธานกรรมการบริษัทและประธานกรรมการบริหารจะเป็นผู้ดูแลให้ความเห็นชอบกำหนดวาระการประชุม

5.6 ในการประชุมคณะกรรมการบริษัทต้องมีกรรมการบริษัทมาประชุมไม่น้อยกว่ากึ่งหนึ่งของจำนวนกรรมการบริษัททั้งหมด และต้องมีกรรมการอิสระอย่างน้อย 1 คน จึงจะเป็นองค์ประชุม ในกรณีที่ประธานกรรมการไม่อยู่ในที่ประชุมหรือไม่สามารถปฏิบัติหน้าที่ได้ หากมีรองประธานกรรมการอยู่ในที่ประชุม ให้รองประธานกรรมการเป็นประธานที่ประชุม แต่ถ้าไม่มีรองประธานกรรมการ หรือมีแต่ไม่อยู่ในที่ประชุมนั้น หรือไม่สามารถปฏิบัติหน้าที่ได้ ให้กรรมการบริษัทซึ่งมาประชุมเลือกกรรมการบริษัทคนหนึ่งเป็นประธานในที่ประชุม โดยการวินิจฉัยชี้ขาดของที่ประชุมให้ถือเสียงข้างมา

5.7 ในการพิจารณาเรื่องหนึ่งเรื่องใดกรรมการมีสิทธิขอหรือตรวจเอกสารที่เกี่ยวข้องหรือขอให้ฝ่ายจัดการที่เกี่ยวข้องเข้าร่วมประชุมชี้แจงข้อมูลรายละเอียดเพิ่มเติม

## 6. การรายงานของคณะกรรมการบริษัท

คณะกรรมการบริษัทจะจัดทำรายงานการประเมินผลการปฏิบัติงานเป็นข้อมูลประกอบการความเห็นของคณะกรรมการบริษัท เพื่อรายงานการทำหน้าที่ในรอบปีที่ผ่านมาต่อผู้ถือหุ้นในรายงานประจำปี โดยเปิดเผยรายละเอียดอย่างน้อย ดังนี้

- (1) จำนวนครั้งในการประชุม
- (2) จำนวนครั้งที่กรรมการบริษัทแต่ละคนเข้าร่วมประชุม
- (3) ค่าตอบแทนของคณะกรรมการบริษัท
- (4) ผลการปฏิบัติหน้าที่ตามกฎหมายที่กำหนดไว้

## 7. การประเมินผลคณะกรรมการบริษัท

การประเมินผลการปฏิบัติงานของคณะกรรมการบริษัท จะจัดให้มีขึ้นทุกปี โดยมีการแบ่งการประเมินออกเป็น 2 ประเภท คือ การประเมินผลการปฏิบัติงานของกรรมการบริษัทเป็นรายบุคคล และการประเมินผลการปฏิบัติงานของคณะกรรมการบริษัททั้งคณะ ทั้งนี้ คณะกรรมการบริษัทจะจัดทำรายงานการประเมินผลการปฏิบัติงานเป็นข้อมูลประกอบการความเห็นของคณะกรรมการบริษัท โดยการประเมินผลการปฏิบัติงานของคณะกรรมการ จัดทำเป็น 2 ลักษณะ ดังนี้

7.1 การประเมินผลการปฏิบัติงานของคณะกรรมการทั้งคณะ โดยประเมินในด้านต่างๆ คือ

- โครงสร้างและคุณสมบัติของคณะกรรมการ
- บทบาท หน้าที่ และความรับผิดชอบของกรรมการ
- การประชุมคณะกรรมการ
- การทำหน้าที่ของกรรมการ
- ความสัมพันธ์กับฝ่ายจัดการ
- การพัฒนาตนเองของกรรมการ

7.2 การประเมินผลการปฏิบัติงานของกรรมการรายบุคคล โดยประเมินในด้านต่างๆ คือ

- ความพร้อมของกรรมการ
- การกำหนดกลยุทธ์ และวางแผนธุรกิจ
- การจัดการความเสี่ยงและการควบคุมภายใน
- การดูแลไม่ให้เกิดความขัดแย้งทางผลประโยชน์
- การติดตามรายงานทางการเงินและการดำเนินงาน
- การประชุมคณะกรรมการ
- อื่นๆ

ทั้งนี้คณะกรรมการจะใช้การประเมินผลการปฏิบัติงานเป็นข้อมูลประกอบการความเห็นของคณะกรรมการบริษัท นำเสนอผู้ถือหุ้นในการพิจารณาการเลือกตั้งกรรมการซึ่งออกตามวาระ

## 8. การทบทวนและปรับปรุงกฎบัตร

คณะกรรมการบริษัทจะทบทวนกฎบัตรนี้ทุกปี และจะดำเนินการแก้ไขเปลี่ยนแปลงตามที่เห็นสมควร

### กฎบัตรกรรมการตรวจสอบ

คณะกรรมการตรวจสอบของบริษัท เพชรศรีวิชัย เอ็นเตอร์ไพรส์ จำกัด (มหาชน) (“บริษัท”) เป็นคณะกรรมการชุดย่อยของคณะกรรมการบริษัท ปฏิบัติหน้าที่ตามที่คณะกรรมการบริษัทได้มอบหมาย โดยทำหน้าที่อย่างอิสระ เป็นไปตามหลักการกำกับดูแลกิจการที่ดีและได้มาตรฐานสากล เพื่อให้มั่นใจว่าการบริหารกิจการดำเนินไปอย่างมีประสิทธิภาพและประสิทธิผล บรรลุวัตถุประสงค์ตามที่กำหนดไว้ คณะกรรมการบริษัทจึงได้กำหนดกฎบัตรของคณะกรรมการตรวจสอบ ดังนี้

#### 1. องค์กรประกอบคณะกรรมการตรวจสอบ



- 1.1. คณะกรรมการบริษัทเป็นผู้แต่งตั้งคณะกรรมการตรวจสอบ โดยต้องผ่านกระบวนการสรรหาของคณะกรรมการสรรหาและพิจารณาคำตอบแทน ทั้งนี้คณะกรรมการตรวจสอบชุดดังกล่าว ต้องประกอบด้วยกรรมการอย่างน้อย 3 คน
  - 1.2. คณะกรรมการตรวจสอบเป็นผู้คัดเลือกสมาชิกคณะกรรมการตรวจสอบ 1 คน ให้ดำรงตำแหน่งประธานกรรมการตรวจสอบ
  - 1.3. กรรมการตรวจสอบอย่างน้อย 1 คนต้องมีความรู้ความเข้าใจและมีประสบการณ์ด้านบัญชี และ/หรือการเงินเพียงพอที่จะสามารถทำหน้าที่ในการสอบทานความน่าเชื่อถือของงบการเงินได้ และมีความรู้ต่อเนื่องเกี่ยวกับเหตุที่มีต่อการเปลี่ยนแปลงของการรายงานทางการเงิน รวมทั้งต้องเป็นผู้ที่สามารถตั้งคำถามได้อย่างตรงประเด็น และสามารถตีความและประเมินผลของคำตอบที่ได้รับ
  - 1.4. คณะกรรมการตรวจสอบสามารถแต่งตั้งบุคคลใด หรือหัวหน้าหน่วยงานตรวจสอบภายในหรือพนักงานที่ได้รับมอบหมายของบริษัท ทำหน้าที่เป็นเลขานุการคณะกรรมการตรวจสอบเพื่อช่วยเหลือการดำเนินงานของคณะกรรมการตรวจสอบ เกี่ยวกับการนัดหมายการประชุม จัดเตรียมวาระการประชุม นำส่งเอกสารประกอบการประชุม บันทึกรายงานการประชุม และจัดเก็บเอกสารการประชุม ทั้งนี้ คณะกรรมการตรวจสอบมีอำนาจกำหนดคำตอบแทน (เบี้ยประชุม) ให้แก่เลขานุการคณะกรรมการตรวจสอบได้ตามที่เห็นสมควรและเหมาะสม โดยบริษัทจะเป็นผู้รับผิดชอบคำตอบแทนดังกล่าว
2. คุณสมบัติของกรรมการตรวจสอบ
- 2.1 กรรมการตรวจสอบทุกรายต้องเป็นกรรมการอิสระของบริษัท
  - 2.2 ไม่เป็นกรรมการที่ได้รับมอบหมายจากคณะกรรมการให้ตัดสินใจในการดำเนินกิจการของบริษัท บริษัทใหญ่ บริษัทย่อย บริษัทร่วม บริษัทย่อยลำดับเดียวกัน ผู้ถือหุ้นรายใหญ่ หรือผู้มีอำนาจควบคุมของบริษัท และไม่เป็นกรรมการของบริษัทใหญ่ บริษัทย่อย หรือบริษัทย่อยลำดับเดียวกัน เฉพาะที่เป็นบริษัทจดทะเบียนในตลาดหลักทรัพย์
  - 2.3 ถือหุ้นไม่เกินร้อยละ 1 (หนึ่ง) ของจำนวนหุ้นที่มีสิทธิออกเสียงทั้งหมดของบริษัท บริษัทใหญ่ บริษัทย่อย บริษัทร่วม ผู้ถือหุ้นรายใหญ่ หรือผู้มีอำนาจควบคุมของบริษัท ทั้งนี้ ให้นับรวมการถือหุ้นของผู้ที่เกี่ยวข้อง ของกรรมการตรวจสอบรายนั้น ๆ ด้วย
  - 2.4 มีความรู้และประสบการณ์เพียงพอที่จะสามารถทำหน้าที่ในฐานะกรรมการตรวจสอบ ทั้งนี้ ต้องมีกรรมการตรวจสอบอย่างน้อย 1 (หนึ่ง) คนที่มีความรู้และประสบการณ์เพียงพอที่จะสามารถทำหน้าที่ในการสอบทานความน่าเชื่อถือของงบการเงินได้
  - 2.5 ไม่เป็นหรือเคยเป็นกรรมการที่มีส่วนร่วมบริหารงาน ลูกจ้าง พนักงาน ที่ปรึกษาที่ได้เงินเดือนประจำ หรือผู้มีอำนาจควบคุมของบริษัท บริษัทใหญ่ บริษัทย่อย บริษัทร่วม บริษัทย่อยลำดับเดียวกัน ผู้ถือหุ้นรายใหญ่ หรือของผู้มีอำนาจควบคุมของบริษัท เว้นแต่จะได้พ้นจากการมีลักษณะดังกล่าวมาแล้วไม่น้อยกว่า 2 ปีก่อนวันที่ยื่นคำขออนุญาตต่อสำนักงาน ก.ล.ต. หรือวันที่ได้รับแต่งตั้ง
  - 2.6 ไม่มีความสัมพันธ์ทางสายโลหิต หรือโดยการจดทะเบียนตามกฎหมายในลักษณะที่เป็น บิดา มารดา คู่สมรส พี่น้อง และบุตร รวมทั้งคู่สมรสของบุตร ของผู้บริหาร ผู้ถือหุ้นรายใหญ่ ผู้มีอำนาจควบคุม หรือบุคคลที่จะได้รับการเสนอให้เป็นผู้บริหารหรือผู้มีอำนาจควบคุมของบริษัท หรือบริษัทย่อย
  - 2.7 ไม่มีหรือเคยมีความสัมพันธ์ทางธุรกิจกับบริษัท บริษัทใหญ่ บริษัทย่อย บริษัทร่วม ผู้ถือหุ้นรายใหญ่ หรือผู้มีอำนาจควบคุมของบริษัท ในลักษณะที่อาจเป็นการขัดขวางการใช้วิจารณญาณอย่างอิสระของตน รวมทั้งไม่เป็นหรือเคยเป็นผู้ถือหุ้นที่มีนัยสำคัญ หรือผู้มีอำนาจควบคุม ของผู้ที่มีความสัมพันธ์ทางธุรกิจกับบริษัท บริษัทใหญ่ บริษัทย่อย บริษัทร่วม ผู้ถือหุ้นรายใหญ่ หรือผู้มีอำนาจควบคุมของบริษัท เว้นแต่จะได้พ้นจากการมีลักษณะดังกล่าวมาแล้วไม่น้อยกว่า 2 ปีก่อนวันที่ได้รับการแต่งตั้ง ความสัมพันธ์ทางธุรกิจตามวรรคหนึ่ง รวมถึงการทำรายการทางการเงินที่กระทำเป็นปกติเพื่อประกอบกิจการ การเช่าหรือให้เช่าอสังหาริมทรัพย์ รายการเกี่ยวกับสินทรัพย์หรือบริการ หรือการให้หรือรับความช่วยเหลือทางการเงิน ด้วยการรับหรือให้กู้ยืม ค่าประกัน การให้

สินทรัพย์เป็นหลักประกันหนี้สิน รวมถึงพฤติกรรมอื่นทำนองเดียวกัน ซึ่งเป็นผลให้บริษัทหรือคู่สัญญามีภาระหนี้ที่ต้องชำระต่ออีกฝ่ายหนึ่ง ตั้งแต่ร้อยละ 3 ของสินทรัพย์ที่มีตัวตนสุทธิของบริษัท (งบการเงินงวดล่าสุด ก่อนได้รับการแต่งตั้งเป็นกรรมการตรวจสอบ) หรือตั้งแต่ 20 ล้านบาทขึ้นไป แล้วแต่จำนวนใดจะต่ำกว่า ทั้งนี้ การคำนวณภาระหนี้ดังกล่าวให้เป็นไปตามวิธีการคำนวณมูลค่าของรายการที่เกี่ยวข้องกันตามประกาศคณะกรรมการกำกับตลาดทุนว่าด้วยหลักเกณฑ์ในการทำรายการที่เกี่ยวข้องกัน โดยอนุโลม แต่ในการพิจารณาภาระหนี้ดังกล่าว ให้นำรวมภาระหนี้ที่เกิดขึ้นในระหว่าง 1 ปีก่อนวันที่มีความสัมพันธ์ทางธุรกิจกับบุคคลเดียวกัน

- 2.8 ไม่เป็นหรือเคยเป็นผู้สอบบัญชีของบริษัท บริษัทใหญ่ บริษัทย่อย บริษัทร่วม ผู้ถือหุ้นรายใหญ่ หรือผู้มีอำนาจควบคุมของบริษัท และไม่เป็นผู้ถือหุ้นที่มีนัย ผู้มีอำนาจควบคุม หรือหุ้นส่วนของสำนักงานสอบบัญชี ซึ่งมีผู้สอบบัญชีของบริษัท บริษัทใหญ่ บริษัทย่อย บริษัทร่วม ผู้ถือหุ้นรายใหญ่ หรือผู้มีอำนาจควบคุมของผู้ของบริษัท เว้นแต่จะได้พ้นจากการมีลักษณะดังกล่าวมาแล้วไม่น้อยกว่า 2 ปีก่อนวันที่ยื่นคำขออนุญาตต่อสำนักงาน ก.ล.ต. หรือวันที่ได้รับแต่งตั้ง
  - 2.9 ไม่เป็นหรือเคยเป็นผู้ให้บริการทางวิชาชีพใด ๆ ซึ่งรวมถึงการให้บริการเป็นที่ปรึกษากฎหมายหรือที่ปรึกษาทางการเงิน ซึ่งได้รับค่าบริการเกินกว่า 2 ล้านบาทต่อปีจากบริษัท บริษัทใหญ่ บริษัทย่อย บริษัทร่วม ผู้ถือหุ้นรายใหญ่ หรือผู้มีอำนาจควบคุมของบริษัท และไม่เป็นผู้ถือหุ้นที่มีนัย ผู้มีอำนาจควบคุม หรือหุ้นส่วนของผู้ให้บริการทางวิชาชีพนั้นด้วย เว้นแต่จะได้พ้นจากการมีลักษณะดังกล่าวมาแล้วไม่น้อยกว่า 2 ปีก่อนวันที่ยื่นคำขออนุญาตต่อสำนักงาน ก.ล.ต. หรือวันที่ได้รับแต่งตั้ง
  - 2.10 เพื่อประโยชน์ในการตีความ ตามข้อ 2.8 และ ข้อ 2.9 คำว่า “หุ้นส่วน” หมายความว่า บุคคลที่ได้รับมอบหมายจากสำนักงานสอบบัญชี หรือผู้ให้บริการทางวิชาชีพ ให้เป็นผู้ลงลายมือชื่อ ในรายงานการสอบบัญชี หรือรายงานการให้บริการทางวิชาชีพ (แล้วแต่กรณี) ในนามของนิติบุคคลนั้น
  - 2.11 ในกรณีที่บุคคลที่บริษัทแต่งตั้งให้ดำรงตำแหน่งกรรมการตรวจสอบเป็นบุคคลที่มีหรือเคยมีความสัมพันธ์ทางธุรกิจหรือการให้บริการทางวิชาชีพเกินมูลค่าที่กำหนดตามข้อ 2.8 หรือ 2.9 ให้บริษัทได้รับการผ่อนผันข้อห้ามการมีหรือเคยมีความสัมพันธ์ทางธุรกิจหรือการให้บริการทางวิชาชีพเกินมูลค่าดังกล่าว ก็ต่อเมื่อบริษัทได้จัดให้มีการเห็นคณะกรรมการบริษัทที่แสดงว่าได้พิจารณาตามหลักในมาตรา 89/7 แห่งพระราชบัญญัติหลักทรัพย์และตลาดหลักทรัพย์ พ.ศ. 2535 (รวมทั้งฉบับที่แก้ไข) แล้วว่า การแต่งตั้งบุคคลดังกล่าวไม่มีผลกระทบต่อการปฏิบัติหน้าที่และการให้ความเห็นที่เป็นอิสระ และจัดให้มีการเปิดเผยข้อมูลต่อไปในหนังสือนัดประชุมผู้ถือหุ้นในวาระพิจารณาแต่งตั้งกรรมการตรวจสอบด้วย
    - (1) ลักษณะความสัมพันธ์ทางธุรกิจหรือการให้บริการทางวิชาชีพ ที่ทำให้บุคคลดังกล่าวมีคุณสมบัติไม่เป็นไปตามหลักเกณฑ์ที่กำหนด
    - (2) เหตุผลและความจำเป็นที่ยังคงหรือแต่งตั้งให้บุคคลดังกล่าวเป็นกรรมการตรวจสอบ
    - (3) ความเห็นของคณะกรรมการบริษัทในการเสนอให้มีการแต่งตั้งบุคคลดังกล่าวเป็นกรรมการอิสระ
  - 2.12 ไม่เป็นกรรมการที่ได้รับการแต่งตั้งขึ้นเพื่อเป็นตัวแทนของกรรมการของบริษัท ผู้ถือหุ้นรายใหญ่ หรือผู้ถือหุ้นซึ่งเป็นผู้ที่เกี่ยวข้องกับผู้ถือหุ้นรายใหญ่
  - 2.13 ไม่ประกอบกิจการที่มีสภาพอย่างเดียวกันและเป็นการแข่งขันที่มีนัยกับกิจการของบริษัท หรือบริษัทย่อย หรือไม่เป็นหุ้นส่วนที่มีนัยในห้างหุ้นส่วน หรือเป็นกรรมการที่มีส่วนร่วมบริหารงาน ลูกจ้าง พนักงานที่ปรึกษาที่รับเงินเดือนประจำ หรือถือหุ้นเกินร้อยละ 1 (หนึ่ง) ของจำนวนหุ้นที่มีสิทธิออกเสียงทั้งหมดของบริษัทอื่น ซึ่งประกอบกิจการที่มีสภาพอย่างเดียวกันและเป็นการแข่งขันที่มีนัยกับกิจการของบริษัท หรือบริษัทย่อย
  - 2.14 ไม่มีลักษณะอื่นใดที่ทำให้ไม่สามารถให้ความเห็นอย่างเป็นอิสระเกี่ยวกับการดำเนินงานของบริษัท
  - 2.15 มีหน้าที่ในลักษณะเดียวกับที่กำหนดไว้ในประกาศตลาดหลักทรัพย์แห่งประเทศไทยว่าด้วยคุณสมบัติและขอบเขตการดำเนินงานของคณะกรรมการตรวจสอบ
  - 2.16 กรรมการตรวจสอบต้องไม่เป็นกรรมการในบริษัทจดทะเบียนในตลาดหลักทรัพย์อื่นเกินกว่า 5 บริษัท
3. การแต่งตั้งกรรมการตรวจสอบ และวาระการดำรงตำแหน่ง

- 3.1 กรรมการตรวจสอบมีวาระการดำรงตำแหน่ง 3 ปี หากกรรมการตรวจสอบพ้นจากตำแหน่งตามวาระอาจได้รับการแต่งตั้งเข้าดำรงตำแหน่งใหม่อีกคราวได้ แต่ไม่เกิน 3 วาระติดต่อกัน เว้นแต่จะได้รับการมติเห็นชอบเป็นเอกฉันท์จากคณะกรรมการสรรหาและพิจารณาค่าตอบแทนว่าการดำรงตำแหน่งเกินวาระที่กำหนดมิได้ทำให้ความเป็นอิสระขาดหายไป รวมทั้งต้องได้รับการอนุมัติจากที่ประชุมคณะกรรมการบริษัท และ/หรือที่ประชุมผู้ถือหุ้นของบริษัทด้วย
  - 3.2 ในกรณีที่กรรมการตรวจสอบลาออกก่อนครบวาระการดำรงตำแหน่ง กรรมการตรวจสอบควรแจ้งต่อบริษัทล่วงหน้า 1 เดือน พร้อมเหตุผล เพื่อคณะกรรมการบริษัทหรือที่ประชุมผู้ถือหุ้นจะได้พิจารณาแต่งตั้งบุคคลที่มีคุณสมบัติครบถ้วนเข้าดำรงตำแหน่งแทน ให้บริษัทแจ้งการลาออกพร้อมส่งสำเนา หนังสือลาออกให้ตลาดหลักทรัพย์แห่งประเทศไทยทราบด้วย
  - 3.3 ในกรณีที่คณะกรรมการตรวจสอบพ้นจากตำแหน่งทั้งคณะให้คณะกรรมการตรวจสอบที่พ้นจากตำแหน่งปฏิบัติหน้าที่ต่อไป จนกว่าคณะกรรมการตรวจสอบชุดใหม่จะเข้ารับหน้าที่
  - 3.4 ในกรณีที่ตำแหน่งกรรมการตรวจสอบว่างลงเพราะเหตุอื่นนอกจากถึงคราวออกตามวาระให้คณะกรรมการบริษัทแต่งตั้งบุคคลที่มีคุณสมบัติครบถ้วนขึ้นเป็นกรรมการตรวจสอบแทนภายใน 90 วัน เพื่อให้กรรมการตรวจสอบมีจำนวนครบตามที่คณะกรรมการบริษัทกำหนด โดยบุคคลที่ได้รับแต่งตั้งเป็นกรรมการตรวจสอบจะอยู่ในตำแหน่งได้เพียงเท่าวาระที่ยังเหลืออยู่ของกรรมการตรวจสอบซึ่งตนแทน
  - 3.5 นอกจากการพ้นจากตำแหน่งกรรมการตรวจสอบตามวาระ กรรมการตรวจสอบจะพ้นจากตำแหน่งเมื่อ
    - (1) ตาย
    - (2) ลาออก (ทั้งการลาออกจากการเป็นกรรมการตรวจสอบ หรือลาออกจากการเป็นกรรมการบริษัท)
    - (3) ขาดคุณสมบัติการเป็นกรรมการตรวจสอบตามกฎหมายนี้ หรือตามหลักเกณฑ์ของคณะกรรมการกำกับตลาดทุน และของตลาดหลักทรัพย์แห่งประเทศไทยกำหนด
    - (4) คณะกรรมการบริษัท มีมติให้พ้นจากตำแหน่ง ด้วยคะแนนเสียงไม่น้อยกว่าสามในสี่ (3/4) ของจำนวนกรรมการที่เข้าร่วมประชุมและมีสิทธิออกเสียงลงคะแนน
    - (5) ขาดคุณสมบัติการเป็นกรรมการบริษัท หรือมีลักษณะต้องห้ามตามกฎหมายว่าด้วยบริษัทมหาชนจำกัด หรือ มีลักษณะที่แสดงถึงการขาดความเหมาะสมที่จะได้รับความไว้วางใจให้บริหารจัดการกิจการที่มีมหาชนเป็นผู้ถือหุ้นตามที่กำหนดไว้
    - (6) ที่ประชุมผู้ถือหุ้นมีมติให้พ้นจากตำแหน่งกรรมการบริษัท (สำหรับกรณีมติของที่ประชุมผู้ถือหุ้นต้องประกอบด้วยคะแนนเสียงไม่น้อยกว่าสามในสี่ (3/4) ของจำนวนผู้ถือหุ้นซึ่งมาประชุมและมีสิทธิออกเสียง และมีหุ้นนับรวมกันได้ไม่น้อยกว่ากึ่งหนึ่งของจำนวนหุ้นที่ถือโดยผู้ถือหุ้นที่มาประชุมและมีสิทธิออกเสียง)
    - (7) ศาลมีคำสั่งให้ออกจากตำแหน่งกรรมการบริษัท
4. หน้าที่และความรับผิดชอบของคณะกรรมการตรวจสอบ
- 4.1 สอบทานให้บริษัทมีการรายงานทางการเงินอย่างถูกต้อง ครบถ้วน เชื่อถือได้ และเปิดเผยข้อมูล อย่างเพียงพอ โดยการประสานงานกับผู้ตรวจสอบบัญชีภายนอก และผู้บริหารที่รับผิดชอบ จัดทำรายงานทางการเงินตามกรอบระยะเวลาที่กฎหมาย ตลาดหลักทรัพย์แห่งประเทศไทย และหน่วยงานราชการที่เกี่ยวข้องกำหนด
  - 4.2 สอบทานให้บริษัทมีระบบการควบคุมภายใน (Internal control) และระบบการตรวจสอบภายใน (Internal audit) รวมทั้งการบริหารความเสี่ยงที่เหมาะสมและมีประสิทธิผล ตามกรอบการควบคุมภายในที่ได้รับการยอมรับเป็นมาตรฐานสากลและพิจารณาความเป็นอิสระของหน่วยงานตรวจสอบภายใน ตลอดจนให้ความเห็นชอบในการพิจารณา แต่งตั้ง โยกย้าย เลิกจ้างหัวหน้าหน่วยงานตรวจสอบภายใน หรือหน่วยงานอื่นใดที่รับผิดชอบเกี่ยวกับการตรวจสอบภายใน



- 4.3 สอบทานให้บริษัทปฏิบัติตามกฎหมายว่าด้วยหลักทรัพย์และตลาดหลักทรัพย์ ข้อกำหนดของตลาดหลักทรัพย์แห่งประเทศไทย ประกาศของสำนักงาน ก.ล.ต. และประกาศของคณะกรรมการกำกับตลาดทุนรวมทั้งกฎหมายที่เกี่ยวข้องกับธุรกิจของบริษัท และบริษัทย่อย
- 4.4 พิจารณาคัดเลือก เสนอแต่งตั้งบุคคลซึ่งมีความเป็นอิสระเพื่อทำหน้าที่เป็นผู้สอบบัญชีของบริษัท และพิจารณาเสนอคำตอบแทนของบุคคลดังกล่าว รวมทั้งเข้าประชุมกับผู้สอบบัญชี โดยไม่มีฝ่ายจัดการเข้าร่วมประชุมด้วยอย่างน้อยปีละ 1 ครั้ง
- 4.5 พิจารณารายการที่เกี่ยวข้องกันหรือรายการที่อาจมีความขัดแย้งทางผลประโยชน์ ให้เป็นไปตามกฎหมาย ประกาศของคณะกรรมการกำกับตลาดทุน และข้อกำหนดของตลาดหลักทรัพย์แห่งประเทศไทย ทั้งนี้ เพื่อให้มั่นใจว่ารายการดังกล่าวสมเหตุสมผลและเป็นประโยชน์สูงสุดต่อบริษัท และบริษัทย่อย
- 4.6 พิจารณาการเปิดเผยข้อมูลของบริษัท ในกรณีที่เกิดรายการที่เกี่ยวข้องกันหรือรายการที่อาจมีความขัดแย้งทางผลประโยชน์ให้มีความถูกต้องและครบถ้วน
- 4.7 สอบทานให้บริษัท และบริษัทย่อยมีระบบบริหารความเสี่ยง (Risk Management) ที่เหมาะสมและมีประสิทธิภาพเพื่อเสนอต่อคณะกรรมการบริษัท
- 4.8 สอบทานและอนุมัติกฎบัตรของหน่วยงานตรวจสอบภายใน (ถ้ามี) แผนงานตรวจสอบภายในประจำปี การปฏิบัติงานของหน่วยงานตรวจสอบภายใน และประสานงานกับผู้สอบบัญชี
- 4.9 จัดทำรายงานของคณะกรรมการตรวจสอบโดยเปิดเผยไว้ในรายงานประจำปีของบริษัท ซึ่งรายงานดังกล่าวต้องลงนามโดยประธานกรรมการตรวจสอบและต้องประกอบด้วยข้อมูลอย่างน้อยดังต่อไปนี้
- (1) ความเห็นเกี่ยวกับความถูกต้องครบถ้วนเป็นที่เชื่อถือได้ของรายงานทางการเงินของบริษัท บริษัทย่อย
  - (2) ความเห็นเกี่ยวกับความเพียงพอของระบบการควบคุมภายในของบริษัทและบริษัทย่อย
  - (3) ความเห็นเกี่ยวกับการปฏิบัติตามกฎหมายว่าด้วยหลักทรัพย์และตลาดหลักทรัพย์ข้อกำหนดของตลาดหลักทรัพย์ หรือกฎหมายที่เกี่ยวข้องกับธุรกิจของบริษัท และบริษัทย่อย
  - (4) ความเห็นเกี่ยวกับความเหมาะสมของผู้สอบบัญชี
  - (5) ความเห็นเกี่ยวกับรายการที่อาจมีความขัดแย้งทางผลประโยชน์
  - (6) ความเห็นเกี่ยวกับการบริหารความเสี่ยงของบริษัท และบริษัทย่อย
  - (7) จำนวนการประชุมคณะกรรมการตรวจสอบ และการเข้าร่วมประชุมของกรรมการตรวจสอบแต่ละท่าน
  - (8) ความเห็นหรือข้อสังเกตโดยรวมที่คณะกรรมการตรวจสอบได้รับจากการปฏิบัติหน้าที่ตามกฎหมายบัตร (Charter)
  - (9) รายการอื่นที่เห็นว่าผู้ถือหุ้นและผู้ลงทุนทั่วไปควรทราบภายใต้ขอบเขตหน้าที่และความรับผิดชอบที่ได้รับมอบหมายจากคณะกรรมการบริษัท
  - (10) รายการที่เกิดความขัดแย้งทางผลประโยชน์
  - (11) การทุจริตหรือมีสิ่งผิดปกติหรือมีความบกพร่องที่สำคัญในระบบควบคุมภายใน
    - การฝ่าฝืนกฎหมายว่าด้วยหลักทรัพย์และตลาดหลักทรัพย์ ประกาศของคณะกรรมการกำกับตลาดทุน ข้อกำหนดของตลาดหลักทรัพย์แห่งประเทศไทย หรือกฎหมายที่เกี่ยวข้องกับธุรกิจของบริษัท และบริษัทย่อย
- 4.10 หากคณะกรรมการของบริษัท หรือผู้บริหารไม่ดำเนินการให้มีการปรับปรุงแก้ไขภายในเวลาที่กำหนด กรรมการตรวจสอบรายใดรายหนึ่งอาจรายงานว่ามีรายการหรือการกระทำตามวรรคหนึ่งต่อสำนักงานคณะกรรมการกำกับหลักทรัพย์และตลาดหลักทรัพย์หรือตลาดหลักทรัพย์แห่งประเทศไทย
- 4.11 ดำเนินการตรวจสอบข้อเท็จจริงตามที่ได้รับแจ้งจากผู้สอบบัญชีเกี่ยวกับพฤติกรรมอันควรสงสัยว่ากรรมการ ประธานเจ้าหน้าที่บริหารและกรรมการผู้จัดการใหญ่หรือ บุคคล ซึ่งรับผิดชอบในการดำเนินงานของบริษัท หรือบริษัทย่อย ได้กระทำความผิดตามที่กฎหมายว่าด้วยหลักทรัพย์และตลาดหลักทรัพย์กำหนด และให้คณะกรรมการ

ตรวจสอบรายงานผลการตรวจสอบในเบื้องต้นให้แก่สำนักงานคณะกรรมการกำกับหลักทรัพย์และตลาดหลักทรัพย์ และผู้สอบบัญชีทราบภายใน 30 วันนับแต่วันที่ได้รับแจ้งจากผู้สอบบัญชี

- 4.12 รายงานผลการปฏิบัติงานของคณะกรรมการตรวจสอบให้คณะกรรมการบริษัททราบอย่างน้อยปีละ 4 ครั้ง โดยในการปฏิบัติหน้าที่ของคณะกรรมการตรวจสอบ หากพบหรือมีข้อสงสัยว่ามีรายการหรือการกระทำดังต่อไปนี้ ซึ่งอาจมีผลกระทบอย่างมีนัยสำคัญต่อฐานะการเงินและผลการดำเนินงานของบริษัท ให้คณะกรรมการตรวจสอบรายงานต่อคณะกรรมการของบริษัทเพื่อดำเนินการปรับปรุงแก้ไขภายในเวลาที่คณะกรรมการตรวจสอบเห็นสมควร
- 4.13 ในการปฏิบัติงานตามขอบเขตอำนาจหน้าที่ให้คณะกรรมการตรวจสอบมีอำนาจเชิญกรรมการ ผู้บริหาร หัวหน้าหน่วยงาน หรือพนักงานของบริษัท และบริษัทย่อย มาให้ความเห็น เข้าร่วมประชุม หรือส่งเอกสารตามที่เห็นว่าเกี่ยวข้องจำเป็น
- 4.14 พิจารณาให้ความเห็นชอบในการว่าจ้างที่ปรึกษาหรือบุคคลภายนอกตามระเบียบของบริษัท และบริษัทย่อย มาให้ความเห็น หรือคำปรึกษาในกรณีจำเป็น
- 4.15 สอบทานให้บริษัท และบริษัทย่อย ปฏิบัติตามนโยบายการให้ข้อมูลการกระทำผิดและการทุจริต การสอบสวนและการคุ้มครองผู้ให้ข้อมูลและรับทราบข้อร้องเรียนรวมถึงผลการสอบสวนของคณะกรรมการสอบสวน
- 4.16 พิจารณาทบทวนขอบเขตและประเมินผลการปฏิบัติงานของคณะกรรมการตรวจสอบเป็นประจำทุกปี
- 4.17 สอบทานความเป็นอิสระของผู้สอบบัญชี และพิจารณาการรับบริการอื่น ที่มีใช้การสอบบัญชีจากสำนักสอบบัญชีเดียวกัน
- 4.18 ปฏิบัติการอื่นใดตามที่คณะกรรมการบริษัท มอบหมายด้วยความเห็นชอบจากคณะกรรมการตรวจสอบ
- 4.19 ในการปฏิบัติหน้าที่ของคณะกรรมการตรวจสอบ หากพบหรือมีข้อสงสัยว่ามีรายการหรือการกระทำซึ่งอาจมีผลกระทบอย่างมีนัยสำคัญต่อฐานะทางการเงินและผลการดำเนินงานของบริษัท ให้รายงานสิ่งที่ตรวจพบในทันทีเพื่อคณะกรรมการบริษัทจะได้หาแนวทางแก้ไขได้ทันเวลา
  - (1) รายการความขัดแย้งทางผลประโยชน์
  - (2) ข้อสงสัยหรือสันนิษฐานว่าอาจมีการทุจริต หรือมีสิ่งผิดปกติ หรือมีความบกพร่องสำคัญในระบบการควบคุมภายใน
  - (3) ข้อสงสัยว่าอาจมีการฝ่าฝืนกฎหมายว่าด้วยหลักทรัพย์และตลาดหลักทรัพย์ ข้อกำหนดของตลาดหลักทรัพย์ หรือกฎหมายที่เกี่ยวข้องของบริษัท
  - (4) รายงานอื่นใดที่เห็นว่าคณะกรรมการบริษัท ควรทราบ

หากคณะกรรมการตรวจสอบได้รายงานต่อคณะกรรมการบริษัทถึงสิ่งที่มีผลกระทบอย่างมีนัยสำคัญต่อฐานะการเงินและผลการดำเนินงาน และได้มีการหารือร่วมกันกับคณะกรรมการบริษัทและผู้บริหารแล้วว่าต้องดำเนินการปรับปรุงแก้ไข เมื่อครบกำหนดเวลาที่กำหนดไว้ร่วมกัน หากคณะกรรมการตรวจสอบพบว่าการเพิกเฉยต่อการดำเนินการแก้ไขดังกล่าวโดยไม่มีเหตุผลอันสมควร กรรมการตรวจสอบท่านใดท่านหนึ่งหรือคณะกรรมการตรวจสอบ อาจรายงานสิ่งที่พบดังกล่าวต่อสำนักงานคณะกรรมการกำกับหลักทรัพย์และตลาดหลักทรัพย์ หรือตลาดหลักทรัพย์แห่งประเทศไทยได้

## 5. การประชุมคณะกรรมการตรวจสอบ

- 5.1 คณะกรรมการตรวจสอบจะต้องจัดให้มีการประชุมอย่างน้อยปีละ 4 ครั้ง แล้วแต่สถานการณ์ และความจำเป็น เพื่อให้การดำเนินงานของคณะกรรมการตรวจสอบบรรลุวัตถุประสงค์ที่วางไว้
- 5.2 คณะกรรมการตรวจสอบต้องเข้าร่วมประชุมกับผู้สอบบัญชีโดยไม่มีฝ่ายจัดการเข้าร่วมประชุมด้วยอย่างน้อยปีละ 1 ครั้ง
- 5.3 ให้ประธานกรรมการตรวจสอบ หรือกรรมการตรวจสอบที่ได้รับมอบหมายจากประธานกรรมการตรวจสอบเป็นผู้กำหนดวัน เวลา และสถานที่ ในการประชุมคณะกรรมการตรวจสอบ ซึ่งสถานที่ที่ประชุมนั้นอาจกำหนดเป็นอย่าง

อื่น นอกเหนือไปจากห้องที่อันเป็นที่ตั้งสำนักงานใหญ่ของบริษัท หรือจังหวัดใกล้เคียงก็ได้ หากประธานกรรมการตรวจสอบ หรือกรรมการตรวจสอบที่ได้รับมอบหมาย มิได้กำหนดสถานที่ประชุมให้ใช้สถานที่ตั้ง สำนักงานใหญ่ของบริษัท เป็นสถานที่ประชุม

- 5.4 ประธานกรรมการตรวจสอบอาจเรียกประชุมคณะกรรมการตรวจสอบเป็นกรณีพิเศษได้หากมีการร้องขอจากกรรมการตรวจสอบ ผู้ตรวจสอบภายใน ผู้สอบบัญชี หรือประธานกรรมการบริษัทให้พิจารณาประเด็นปัญหาที่จำเป็นต้องหารือร่วมกัน
- 5.5 กรรมการตรวจสอบทุกคนควรเข้าร่วมประชุมคณะกรรมการตรวจสอบทุกครั้ง และในการประชุมคณะกรรมการตรวจสอบ ต้องมีกรรมการตรวจสอบมาประชุมไม่น้อยกว่ากึ่งหนึ่งของจำนวนกรรมการตรวจสอบทั้งหมดจึงจะเป็นองค์ประชุม ให้ประธานคณะกรรมการตรวจสอบเป็นประธานที่ประชุม ในกรณีที่ประธานคณะกรรมการตรวจสอบไม่อยู่ในที่ประชุม หรือไม่สามารถปฏิบัติหน้าที่ได้ ให้กรรมการตรวจสอบซึ่งมาประชุมเลือกกรรมการตรวจสอบคนใดคนหนึ่งทำหน้าที่เป็นประธานในที่ประชุม
- 5.6 คณะกรรมการตรวจสอบ ควรเชิญผู้ตรวจสอบภายนอกและผู้ตรวจสอบภายในของบริษัทเข้าร่วมการประชุมเพื่อนำเสนองาน และอาจเชิญผู้อื่นที่มีใช้กรรมการตรวจสอบ เช่น ผู้บริหารที่เกี่ยวข้อง เข้าร่วมประชุมตามความจำเป็นและเหมาะสม
- 5.7 มติที่ประชุมของคณะกรรมการตรวจสอบจะถือตามเสียงข้างมากของกรรมการตรวจสอบที่เข้าร่วมประชุม กรณีเสียงเท่ากันให้ประธานคณะกรรมการตรวจสอบเป็นผู้ชี้ขาด หากมีกรรมการตรวจสอบคัดค้านมติดังกล่าว ให้บันทึกคำคัดค้านของกรรมการตรวจสอบคนดังกล่าวไว้ในรายงานการประชุมให้ชัดเจน
- 5.8 เลขานุการคณะกรรมการตรวจสอบ จัดทำหนังสือเชิญประชุมคณะกรรมการตรวจสอบ โดยการประชุมแต่ละครั้งมีการกำหนดวัน เวลา สถานที่และวาระการประชุมอย่างชัดเจนและจัดส่งเอกสารประกอบการประชุมให้คณะกรรมการตรวจสอบและผู้เข้าร่วมประชุมเป็นการล่วงหน้าไม่น้อยกว่า 3 วัน เพื่อให้มีเวลาในการพิจารณาเรื่องต่าง ๆ หรือเรียกขอข้อมูลประกอบการพิจารณาเพิ่มเติม
- 5.9 ในเอกสารประกอบการประชุมต้องระบุชื่อบุคคลและกำหนดให้กรรมการตรวจสอบผู้ที่มีส่วนได้เสียใดๆ ในเรื่องที่พิจารณาห้ามมิให้เข้าร่วมประชุมในเรื่องนั้นๆ และไม่มีสิทธิออกเสียงลงคะแนนในเรื่องนั้น
- 5.10 เลขานุการคณะกรรมการตรวจสอบ เป็นผู้จัดบันทึกรายงานการประชุม ซึ่งรายงานการประชุมดังกล่าวต้องนำเสนอคณะกรรมการตรวจสอบและกรรมการบริษัท ที่เข้าร่วมประชุม พร้อมทั้งนำเสนอต่อผู้สอบบัญชีเพื่อยืนยันข้อมูล และบอกกล่าวเรื่องที่คณะกรรมการตรวจสอบให้ความใส่ใจหรือควรได้รับการใส่ใจเป็นพิเศษ ภายใน 7 วันหลังจากวันประชุมเพื่อคณะกรรมการบริษัทจะได้ทราบถึงกิจกรรมของคณะกรรมการตรวจสอบอย่างทันเวลา

## 6. การรายงานของคณะกรรมการตรวจสอบ

คณะกรรมการตรวจสอบมีหน้าที่และความรับผิดชอบในการรายงานกิจกรรมของคณะกรรมการตรวจสอบ หรือหน้าที่อื่นใดที่ได้รับมอบหมายจากคณะกรรมการบริษัท รายงานของคณะกรรมการตรวจสอบจะมีความสำคัญต่อคณะกรรมการบริษัท ผู้ถือหุ้นและผู้ลงทุนทั่วไป เนื่องจากรายงานดังกล่าวเป็นการแสดงความเห็นอย่างเป็นอิสระและตรงไปตรงมาของคณะกรรมการตรวจสอบ และทำให้คณะกรรมการบริษัท มั่นใจได้ว่าฝ่ายจัดการได้มีการบริหารงานอย่างระมัดระวังและคำนึงถึงผลประโยชน์ของผู้ถือหุ้นทุกรายอย่างเท่าเทียมกัน

- 6.1 การรายงานต่อคณะกรรมการบริษัทรายงานกิจกรรมต่าง ๆ ที่ทำอย่างเป็นประจำอย่างสม่ำเสมอ เพื่อที่คณะกรรมการบริษัทจะได้ทราบถึงกิจกรรมของคณะกรรมการตรวจสอบ
  - (1) รายงานการประชุมคณะกรรมการตรวจสอบ ซึ่งระบุความเห็นของคณะกรรมการตรวจสอบในเรื่องต่าง ๆ ไว้อย่างชัดเจน
  - (2) สรุปรายงานกิจกรรมที่ทำระหว่างปี
  - (3) รายงานเกี่ยวกับความเห็นต่อรายงานทางการเงิน การตรวจสอบภายในและกระบวนการตรวจสอบภายใน
  - (4) รายงานอื่นใดที่เห็นว่าคณะกรรมการบริษัทควรทราบ

(5) การรายงานต่อผู้ถือหุ้นและผู้ลงทุนทั่วไป

รายงานกิจกรรมที่ทำระหว่างปี ตามหน้าที่และความรับผิดชอบที่ได้รับมอบหมายจากคณะกรรมการบริษัท ซึ่งรายงานดังกล่าวลงนามโดยประธานกรรมการตรวจสอบ และเปิดเผยไว้ในรายงานประจำปีของบริษัท

7. การประเมินผลคณะกรรมการตรวจสอบ

การประเมินผลการปฏิบัติงานของคณะกรรมการตรวจสอบจะจัดให้มีขึ้นทุกปี ทั้งนี้ คณะกรรมการตรวจสอบ จะจัดทำรายงานการประเมินผลการปฏิบัติงานเป็นข้อมูลประกอบการพิจารณาเห็นของคณะกรรมการตรวจสอบ และรายงานต่อผู้ถือหุ้นในรายงานประจำปีของบริษัท

8. การทบทวนกฎบัตรและปรับปรุงกฎบัตร

คณะกรรมการตรวจสอบจะทบทวนกฎบัตรนี้ทุกปี และจะเสนอแนะการแก้ไขเปลี่ยนแปลงตามที่เห็นสมควรเพื่อให้คณะกรรมการบริษัทพิจารณาอนุมัติ

### กฎบัตรคณะกรรมการบริหารความเสี่ยง

คณะกรรมการบริษัท เพชรศรีวิชัย เอ็นเตอร์ไพรส์ จำกัด (มหาชน) (“บริษัท”) ได้แต่งตั้งคณะกรรมการบริหารความเสี่ยง เพื่อกำหนดนโยบายด้านการบริหารความเสี่ยงให้ครอบคลุมทั้งองค์กร คณะกรรมการบริหารความเสี่ยงจะให้การสนับสนุนและปฏิบัติการในนามของคณะกรรมการบริษัท ซึ่งอาศัยหลักการพื้นฐานของการกำกับดูแลกิจการขององค์กรที่ดี (Good Corporate Governance) โดยมีการเชื่อมโยงกับวิสัยทัศน์ ภารกิจ เป้าหมายขององค์กร และให้มีกรอบการบริหารจัดการความเสี่ยงขององค์กรตามแนวทางสากล (COSO Enterprise Risk Management Framework : COSO ERM) รวมถึงส่งเสริมและสนับสนุนให้มีการบริหารความเสี่ยงทั่วทั้งองค์กร ทั้งนี้เพื่อให้ผู้มีส่วนได้เสียกับองค์กรสามารถเชื่อมั่นอย่างสมเหตุสมผลว่าการดำเนินงานเชิงกลยุทธ์ของบริษัท มุ่งไปสู่การบรรลุวัตถุประสงค์และเป้าหมายขององค์กรอย่างมีประสิทธิภาพ คณะกรรมการบริษัทจึงได้กำหนดกฎบัตรของคณะกรรมการบริหารความเสี่ยง ดังนี้

1. องค์ประกอบคณะกรรมการบริหารความเสี่ยง

- 1.1 คณะกรรมการบริหารความเสี่ยงประกอบด้วยคณะกรรมการบริษัท จำนวนอย่างน้อย 3 คน และ คณะกรรมการบริหารความเสี่ยงอย่างน้อย 1 คน ต้องเป็นกรรมการอิสระ
- 1.2 คณะกรรมการบริหารความเสี่ยงสามารถแต่งตั้งบุคคลใด ทำหน้าที่เป็นเลขานุการคณะกรรมการบริหารความเสี่ยง เพื่อช่วยเหลือการดำเนินงานของคณะกรรมการบริหารความเสี่ยง เกี่ยวกับการนัดหมายการประชุม จัดเตรียมวาระการประชุม นำส่งเอกสารประกอบการประชุม บันทึกที่รายงานการประชุม และจัดเก็บเอกสารการประชุม ทั้งนี้ คณะกรรมการบริหารความเสี่ยงมีอำนาจกำหนดค่าตอบแทน (เบี้ยประชุม) ให้แก่เลขานุการคณะกรรมการบริหารความเสี่ยงได้ตามที่เห็นสมควรและเหมาะสม โดยบริษัทจะเป็นผู้รับผิดชอบค่าตอบแทนดังกล่าว

2. คุณสมบัติของกรรมการบริหารความเสี่ยง

- 2.1 ประธานกรรมการบริหารความเสี่ยงไม่ควรเป็นประธานกรรมการบริษัท
- 2.2 กรรมการบริหารความเสี่ยงต้องเป็นผู้มีความรู้ความเข้าใจธุรกิจของบริษัท หรือมีความเชี่ยวชาญเฉพาะด้านที่เป็นปัจจัยสำคัญต่อการดำเนินธุรกิจของบริษัท สามารถอุทิศเวลาอย่างเพียงพอในการปฏิบัติหน้าที่ เพื่อให้การดำเนินงานของคณะกรรมการบริหารความเสี่ยงบรรลุผลสำเร็จตามวัตถุประสงค์

3. การแต่งตั้งกรรมการบริหารความเสี่ยง และวาระการดำรงตำแหน่ง

- 3.1 คณะกรรมการบริษัทเป็นผู้แต่งตั้งคณะกรรมการบริหารความเสี่ยง โดยให้กรรมการบริหารความเสี่ยงมีวาระการดำรงตำแหน่งคราวละ 3 ปี หากกรรมการบริหารความเสี่ยงพ้นจากตำแหน่งตามวาระอาจได้รับการแต่งตั้งเข้าดำรงตำแหน่งใหม่อีกครั้งได้
- 3.2 นอกจากการพ้นจากตำแหน่งกรรมการบริหารความเสี่ยงตามวาระ กรรมการบริหารความเสี่ยงจะพ้นจากตำแหน่งเมื่อ
  - (1) ตาย
  - (2) ลาออก

(3) ขาดคุณสมบัติการเป็นกรรมการบริหารความเสี่ยงตามกฎบัตรนี้

- 3.3 ในกรณีที่คณะกรรมการบริหารความเสี่ยงพ้นจากตำแหน่งทั้งคณะให้คณะกรรมการบริหารความเสี่ยงที่พ้นจากตำแหน่งปฏิบัติหน้าที่ต่อไป จนกว่าคณะกรรมการบริหารความเสี่ยงชุดใหม่จะเข้ารับหน้าที่
- 3.4 ในกรณีที่ตำแหน่งกรรมการบริหารความเสี่ยงว่างลงเพราะเหตุอื่นนอกจากถึงคราวออกตามวาระ ให้คณะกรรมการบริษัทแต่งตั้งบุคคลที่มีคุณสมบัติครบถ้วนขึ้นเป็นกรรมการบริหารความเสี่ยงแทนภายใน 3 เดือน เพื่อให้กรรมการบริหารความเสี่ยงมีจำนวนครบตามที่คณะกรรมการบริษัทกำหนด โดยบุคคลที่ได้รับแต่งตั้งเป็นกรรมการบริหารความเสี่ยงจะอยู่ในตำแหน่งได้เพียงเท่าวาระที่ยังเหลืออยู่ของกรรมการบริหารความเสี่ยงซึ่งตนแทน

#### 4. หน้าที่และความรับผิดชอบของคณะกรรมการบริหารความเสี่ยง

- 4.1 พิจารณานโยบายการบริหารความเสี่ยงของบริษัทให้ครอบคลุมความเสี่ยงด้านตลาด (Market Risk) ความเสี่ยงด้านการปฏิบัติการ (Operation Risk) ความเสี่ยงด้านกลยุทธ์ (Strategic Risk) ความเสี่ยงด้านสภาพคล่อง (Liquidity Risk) และความเสี่ยงด้านอื่นๆ อาทิเช่น ความเสี่ยงในด้านกฎหมายและกฎระเบียบ (Regulatory Risk) เป็นต้น
- 4.2 พิจารณาสอบทานและให้ความเห็นชอบความเสียหายที่ยอมรับได้ (Risk Appetite) และนำเสนอ คณะกรรมการบริษัทเพื่อรับทราบ
- 4.3 พิจารณาและทบทวนการกำหนดเพดานความเสี่ยง (Risk Limits) และมาตรการในการดำเนินการกรณีที่ไม่เป็นไปตามเพดานความเสี่ยงที่กำหนด (Corrective Measures)
- 4.4 กำกับดูแล ติดตาม และสอบทาน แผนงานและรายงานการบริหารความเสี่ยงที่สำคัญ พร้อมทั้งให้คำแนะนำ เพื่อให้มั่นใจว่ามีการบริหารจัดการความเสี่ยงอย่างมีประสิทธิภาพและเหมาะสมอยู่ในระดับที่ยอมรับได้สอดคล้องกับนโยบายบริหารความเสี่ยง
- 4.5 ประสานงานกับคณะกรรมการตรวจสอบเกี่ยวกับความเสี่ยงที่สำคัญ และมีหน่วยงานตรวจสอบภายในเป็นผู้สอบทานเพื่อให้มั่นใจว่า บริษัทมีระบบการควบคุมภายในที่เหมาะสมต่อการจัดการความเสี่ยง รวมทั้งการนำระบบบริหารความเสี่ยงมาปรับใช้อย่างเหมาะสม และมีการปฏิบัติตามทั่วทั้งองค์กร
- 4.6 รายงานผลการบริหารความเสี่ยงที่สำคัญให้คณะกรรมการตรวจสอบรับทราบ ในกรณีที่มีปัจจัยหรือเหตุการณ์สำคัญซึ่งอาจจะมีผลกระทบต่อบริษัทอย่างมีนัยสำคัญ ต้องรายงานต่อคณะกรรมการบริษัทเพื่อพิจารณาโดยเร็ว
- 4.6 สนับสนุนและพัฒนาการบริหารความเสี่ยงในทุกระดับทั่วทั้งองค์กรรวมทั้งเครื่องมือต่างๆ อย่างต่อเนื่อง และมีประสิทธิภาพ รวมถึงส่งเสริมการพัฒนามาตรฐานการบริหารความเสี่ยงในองค์กร
- 4.7 ปฏิบัติการอื่นใดเกี่ยวกับการบริหารความเสี่ยงที่คณะกรรมการบริษัทมอบหมาย ทั้งนี้ผู้บริหาร และ/หรือ คณะกรรมการบริหารความเสี่ยง และ/หรือ หน่วยงาน และ/หรือ คณะทำงาน ที่เกี่ยวข้องกับการบริหารความเสี่ยง และ/หรือ ผู้ตรวจสอบความเสี่ยง และ/หรือ ผู้ตรวจสอบภายใน และ/หรือ ผู้สอบบัญชี จะต้องรายงานหรือนำเสนอข้อมูลและเอกสารที่เกี่ยวข้องต่อคณะกรรมการบริหารความเสี่ยง เพื่อสนับสนุนการปฏิบัติงานของคณะกรรมการบริหารความเสี่ยง ให้บรรลุตามหน้าที่ที่ได้รับมอบหมาย

#### 5. การประชุมของคณะกรรมการบริหารความเสี่ยง

- 5.1 คณะกรรมการบริหารความเสี่ยงจัดให้มีหรือเรียกประชุมตามที่เห็นสมควรอย่างน้อยไตรมาสละ 1 ครั้ง และมีอำนาจในการเรียกประชุมเพิ่มได้ตามความจำเป็น โดยองค์ประชุมประกอบด้วย กรรมการบริหารความเสี่ยงไม่น้อยกว่ากึ่งหนึ่งของจำนวนกรรมการทั้งหมด
- 5.2 ให้ประธานกรรมการบริหารความเสี่ยง หรือกรรมการบริหารความเสี่ยงที่ได้รับมอบหมายจากประธานกรรมการบริหารความเสี่ยงเป็นผู้กำหนดวัน เวลา และสถานที่ในการประชุมคณะกรรมการบริหารความเสี่ยง ซึ่งสถานที่ที่ประชุมนั้นอาจกำหนดเป็นอย่างอื่น นอกเหนือไปจากท้องที่อันเป็นที่ตั้งสำนักงานใหญ่ของบริษัท หรือจังหวัดใกล้เคียงก็ได้ หากประธานกรรมการบริหารความเสี่ยงหรือกรรมการบริหารความเสี่ยงที่ได้รับมอบหมายมิได้กำหนดสถานที่ประชุมให้ใช้สถานที่ตั้งสำนักงานใหญ่ของบริษัท เป็นสถานที่ประชุม

- 5.3 ในการเรียกประชุมคณะกรรมการบริหารความเสี่ยงให้ประธานกรรมการบริหารความเสี่ยง หรือบุคคลซึ่งได้รับมอบหมายส่งหนังสือนัดประชุม หรือส่งมอบให้แก่กรรมการบริหารความเสี่ยงโดยตรงพร้อมทั้งระบุวัน เวลา สถานที่ และกิจการที่จะประชุมไปยังกรรมการ ไม่น้อยกว่า 3 วัน ก่อนวันประชุม เว้นแต่กรณีจำเป็นรีบด่วน เพื่อรักษาสิทธิ หรือประโยชน์ของบริษัท จะแจ้งการนัดประชุมโดยวิธีอื่นหรือกำหนดวันประชุมให้เร็วกว่านั้นก็ได้อีก
  - 5.4 ประธานกรรมการบริหารความเสี่ยงอาจเรียกประชุมคณะกรรมการบริหารความเสี่ยงเป็นกรณีพิเศษได้หากมีการร้องขอจากกรรมการบริหารความเสี่ยงหรือประธานกรรมการบริษัทให้พิจารณาระเบียบวาระที่จำเป็นต้องหารือร่วมกัน
  - 5.5 กรรมการบริหารความเสี่ยงทุกคนควรเข้าร่วมประชุมคณะกรรมการบริหารความเสี่ยงทุกครั้ง และในการประชุมคณะกรรมการบริหารความเสี่ยง ต้องมีกรรมการมาประชุมไม่น้อยกว่ากึ่งหนึ่งของจำนวนกรรมการบริหารความเสี่ยงทั้งหมดจึงจะเป็นองค์ประชุม
  - 5.6 ให้ประธานกรรมการบริหารความเสี่ยงเป็นประธานที่ประชุม ในกรณีที่ประธานกรรมการบริหารความเสี่ยงไม่อยู่ในที่ประชุม หรือไม่สามารถปฏิบัติหน้าที่ได้ ให้กรรมการบริหารความเสี่ยงซึ่งมาประชุมเลือกกรรมการบริหารความเสี่ยงคนใดคนหนึ่งทำหน้าที่เป็นประธานในที่ประชุม
  - 5.7 คณะกรรมการบริหารความเสี่ยงอาจเชิญผู้บริหารของบริษัทหรือผู้ที่เกี่ยวข้องเข้าร่วมประชุม เพื่อขอคำชี้แจงในเรื่องที่เกี่ยวข้องได้
  - 5.8 มติที่ประชุมของคณะกรรมการบริหารความเสี่ยงจะถือตามเสียงข้างมากของกรรมการบริหารความเสี่ยงที่เข้าร่วมประชุม กรณีเสียงเท่ากันให้ประธานกรรมการบริหารความเสี่ยงเป็นผู้ชี้ขาด หากมีกรรมการบริหารความเสี่ยงคัดค้านมติดังกล่าว ให้บันทึกคำคัดค้านของกรรมการบริหารความเสี่ยงคนดังกล่าวไว้ในรายงานการประชุมให้ชัดเจน
  - 5.9 เลขานุการคณะกรรมการบริหารความเสี่ยง จัดทำหนังสือเชิญประชุมคณะกรรมการบริหารความเสี่ยง โดยการประชุมแต่ละครั้งมีการกำหนดวัน เวลา สถานที่และวาระการประชุมอย่างชัดเจนและจัดส่งเอกสารประกอบการประชุมให้คณะกรรมการบริหารความเสี่ยงและผู้เข้าร่วมประชุมเป็นการล่วงหน้าด้วยระยะเวลาพอสมควร เพื่อให้มีเวลาในการพิจารณาเรื่องต่าง ๆ หรือเรียกขอข้อมูลประกอบการพิจารณาเพิ่มเติม
  - 5.10 เลขานุการคณะกรรมการบริหารความเสี่ยง เป็นผู้จัดบันทึกรายงานการประชุม ซึ่งรายงานการประชุมดังกล่าวต้องนำส่งคณะกรรมการบริหารความเสี่ยง คณะกรรมการตรวจสอบ และคณะกรรมการบริษัท พร้อมทั้งนำส่งต่อผู้สอบบัญชีเพื่อยืนยันข้อมูล และบอกกล่าวเรื่องที่คณะกรรมการบริหารความเสี่ยงให้ความใส่ใจหรือควรได้รับการใส่ใจเป็นพิเศษ ภายใน 7 วันหลังจากวันประชุมเพื่อคณะกรรมการตรวจสอบและคณะกรรมการบริษัทจะได้ทราบถึงกิจกรรมของคณะกรรมการบริหารความเสี่ยงอย่างทันเวลา
6. การรายงานของคณะกรรมการบริหารความเสี่ยง
    - 6.1 คณะกรรมการบริหารความเสี่ยงรายงานต่อคณะกรรมการตรวจสอบให้ทราบผลการประชุมหรือในสิ่งที่ต้องดำเนินการปรับปรุงแก้ไขหรือเรื่องอื่นใดที่เห็นว่าคณะกรรมการตรวจสอบควรทราบ ในการประชุมคณะกรรมการตรวจสอบครั้งถัดไป
    - 6.2 ให้ประธานกรรมการบริหารความเสี่ยง รายงานให้ผู้ถือหุ้นทราบถึงกิจกรรมที่ได้ทำระหว่างปี ตามหน้าที่และความรับผิดชอบที่ได้รับมอบหมายจากคณะกรรมการบริษัท ซึ่งรายงานดังกล่าวลงนามโดยประธานกรรมการบริหารความเสี่ยง และเปิดเผยไว้ในรายงานประจำปีของบริษัท
  7. การประเมินผลคณะกรรมการบริหารความเสี่ยง

คณะกรรมการบริหารความเสี่ยงต้องประเมินผลการปฏิบัติงานเป็นประจำทุกปี และรายงานปัญหาอุปสรรคที่เป็นเหตุให้การปฏิบัติงานไม่บรรลุวัตถุประสงค์ (ถ้ามี) เพื่อให้คณะกรรมการบริษัทรับทราบ รวมทั้งสรุปผลการดำเนินงานไว้ในรายงานประจำปีของบริษัท



## 8. การทบทวนและปรับปรุงกฎบัตร

คณะกรรมการบริหารความเสี่ยงจะทบทวนกฎบัตรนี้ทุกปี และจะเสนอแนะการแก้ไขเปลี่ยนแปลงตามที่เหมาะสมเพื่อให้คณะกรรมการบริษัทพิจารณาอนุมัติ

### กฎบัตรกรรมการสรรหาและพิจารณาค่าตอบแทน

คณะกรรมการสรรหาและพิจารณาค่าตอบแทน ทำหน้าที่พิจารณากำหนดหลักเกณฑ์และกระบวนการสรรหาบุคคลที่มีคุณสมบัติเหมาะสมเพื่อเข้ารับการแต่งตั้งให้ดำรงตำแหน่งกรรมการและผู้บริหารสูงสุดของบริษัท เพชรศรีวิชัย เอ็นเตอร์ไพรส์ จำกัด (มหาชน) (“บริษัท”) ตลอดจนคัดเลือกกรรมการบริษัทเพื่อทำหน้าที่กรรมการชุดย่อยรวมถึงพิจารณา รูปแบบและหลักเกณฑ์การจ่ายค่าตอบแทน และดำเนินการคัดเลือกบุคคลตามกระบวนการสรรหาที่ได้กำหนดไว้ เพื่อนำเสนอต่อกรรมการบริษัทหรือต่อที่ประชุมผู้ถือหุ้นเพื่อพิจารณาอนุมัติตามที่กฎหมายกำหนด คณะกรรมการบริษัทจึงได้กำหนดกฎบัตรของคณะกรรมการสรรหาและพิจารณาค่าตอบแทน ดังนี้

#### 1. องค์ประกอบและการสรรหาคณะกรรมการสรรหาและพิจารณาค่าตอบแทน

- 1.1. คณะกรรมการสรรหาและพิจารณาค่าตอบแทนประกอบด้วย บุคคลที่ดำรงตำแหน่งกรรมการบริษัท อย่างน้อย 3 คน โดยสมาชิกส่วนใหญ่ควรเป็นกรรมการอิสระ และประธานกรรมการสรรหาและพิจารณาค่าตอบแทนควรเป็นกรรมการอิสระ
- 1.2. คณะกรรมการสรรหาและพิจารณาค่าตอบแทนมีวาระการดำรงตำแหน่งคราวละ 3 ปี โดยกรรมการสรรหาและพิจารณาค่าตอบแทนที่พ้นตำแหน่งตามวาระ อาจได้รับการแต่งตั้งจากคณะกรรมการบริษัทหรือที่อื่นได้
- 1.3. กรณีที่ตำแหน่งกรรมการสรรหาและพิจารณาค่าตอบแทนว่างลงเพราะเหตุอื่นนอกจากถึงคราวออกตามวาระข้อ 1.2 ได้แก่ การพ้นสภาพเป็นกรรมการบริษัทหรือลาออก หรือการถูกถอดถอน ให้คณะกรรมการบริษัท แต่งตั้งบุคคลที่มีคุณสมบัติครบถ้วนเป็นกรรมการสรรหาและพิจารณาค่าตอบแทน เพื่อให้คณะกรรมการสรรหาและพิจารณาค่าตอบแทนมีจำนวนครบตามที่คณะกรรมการบริษัทได้กำหนดไว้ในกฎบัตรนี้ โดยบุคคลที่เข้าเป็นกรรมการสรรหาและพิจารณาค่าตอบแทนอยู่ในตำแหน่งได้เพียงวาระที่ยังคงเหลืออยู่ ของกรรมการสรรหาและพิจารณาค่าตอบแทนที่ตนเข้ามาแทน
- 1.4. คณะกรรมการสรรหาและพิจารณาค่าตอบแทนสามารถแต่งตั้งบุคคลใด ทำหน้าที่เป็นเลขานุการคณะกรรมการสรรหาและพิจารณาค่าตอบแทนเพื่อช่วยเหลือการดำเนินงานของคณะกรรมการสรรหาและพิจารณาค่าตอบแทน เกี่ยวกับการนัดหมายการประชุม จัดเตรียมวาระการประชุม นำส่งเอกสารประกอบการประชุม บันทึกการรายงานการประชุม และจัดเก็บเอกสารการประชุม ทั้งนี้ คณะกรรมการสรรหาและพิจารณาค่าตอบแทนมีอำนาจกำหนดค่าตอบแทน (เบี้ยประชุม) ให้แก่เลขานุการคณะกรรมการสรรหาและพิจารณาค่าตอบแทนได้ตามที่เห็นสมควรและเหมาะสม โดยบริษัทจะเป็นผู้รับผิดชอบค่าตอบแทนดังกล่าว
- 1.5. ในกรณีที่คณะกรรมการบริษัทได้แต่งตั้งบุคคลใดให้เป็นที่ปรึกษาของคณะกรรมการสรรหาและพิจารณาค่าตอบแทนควรมีการเปิดเผยข้อมูลของที่ปรึกษารายดังกล่าวไว้ในรายงานประจำปี รวมทั้งความเป็นอิสระหรือไม่มีความขัดแย้งทางผลประโยชน์

#### 2. คุณสมบัติของกรรมการสรรหาและพิจารณาค่าตอบแทน

- 2.1 ประธานกรรมการสรรหาและพิจารณาค่าตอบแทน หรือกรรมการสรรหาและพิจารณาค่าตอบแทนไม่ควรเป็นประธานกรรมการบริษัท
- 2.2 กรรมการสรรหาและพิจารณาค่าตอบแทนต้องเป็นบุคคลที่มีความรู้ความสามารถและมีประสบการณ์ที่จะเป็นประโยชน์ต่อการดำเนินธุรกิจของบริษัทเป็นอย่างดี มีความซื่อสัตย์ สุจริต มีจริยธรรมในการดำเนินธุรกิจและมีเวลาเพียงพอที่จะอุทิศเวลา ความรู้ ความสามารถ และปฏิบัติหน้าที่ให้แก่บริษัท อย่างเต็มที่

#### 3. การแต่งตั้งกรรมการสรรหาและพิจารณาค่าตอบแทน และวาระการดำรงตำแหน่ง

- 3.1 คณะกรรมการบริษัทเป็นผู้แต่งตั้งกรรมการสรรหาและพิจารณาค่าตอบแทน โดยให้มีวาระการดำรงตำแหน่งคราวละ 3 ปี และให้ไปตามวาระการดำรงตำแหน่งกรรมการบริษัท (กรณีกรรมการสรรหาและพิจารณาค่าตอบแทน

ดำรงตำแหน่งเป็นกรรมการบริษัทด้วย) และกรรมการสรรหาและพิจารณาค่าตอบแทนซึ่งพ้นจากตำแหน่งตามวาระ อาจได้รับการเสนอชื่อและแต่งตั้งเข้าดำรงตำแหน่งใหม่อีกคราวได้

3.2 กรณีที่กรรมการสรรหาและพิจารณาค่าตอบแทนเป็นบุคคลภายนอกบริษัท กรรมการสรรหาและพิจารณาค่าตอบแทนคนดังกล่าวมีวาระการดำรงตำแหน่งคราวละ 3 ปี รวมทั้งเมื่อพ้นจากตำแหน่งตามวาระอาจได้รับแต่งตั้งเป็นกรรมการสรรหาและพิจารณาค่าตอบแทนใหม่อีกคราวได้

3.3 นอกจากการพ้นจากตำแหน่งกรรมการสรรหาและพิจารณาค่าตอบแทนตามวาระ กรรมการสรรหาและพิจารณาค่าตอบแทนจะพ้นจากตำแหน่งเมื่อ

(1) ตาย

(2) ลาออก

(3) ขาดคุณสมบัติการเป็นกรรมการสรรหาและพิจารณาค่าตอบแทนตามกฎหมายนี้

3.4 ในกรณีที่คณะกรรมการสรรหาและพิจารณาค่าตอบแทนพ้นจากตำแหน่งทั้งคณะให้กรรมการที่พ้นจากตำแหน่งปฏิบัติหน้าที่ต่อไป จนกว่าคณะกรรมการสรรหาและพิจารณาค่าตอบแทนชุดใหม่จะเข้ารับหน้าที่

3.5 ในกรณีที่ตำแหน่งกรรมการสรรหาและพิจารณาค่าตอบแทนว่างลงซึ่งจะส่งผลให้มีจำนวนกรรมการสรรหาและพิจารณาค่าตอบแทนต่ำกว่า 3 คน ให้คณะกรรมการบริษัทเลือกบุคคลใดบุคคลหนึ่งซึ่งมีคุณสมบัติและต้องเป็นไปตามองค์ประกอบเข้าเป็นกรรมการแทนให้มีจำนวนครบถ้วนในทันทีหรืออย่างช้าภายใน 3 เดือน นับแต่วันที่ มีจำนวนกรรมการสรรหาและพิจารณาค่าตอบแทนไม่ครบถ้วนเพื่อให้เกิดความต่อเนื่องในการปฏิบัติหน้าที่ของคณะกรรมการสรรหาและพิจารณาค่าตอบแทน โดยจะอยู่ในตำแหน่งกรรมการสรรหาและพิจารณาค่าตอบแทนได้เพียงเท่าวาระที่ยังเหลืออยู่ของกรรมการที่ตนเข้ามาแทน

#### 4. หน้าที่และความรับผิดชอบของคณะกรรมการสรรหาและพิจารณาค่าตอบแทน

##### 4.1 การสรรหา

4.1.1 พิจารณากำหนดและทบทวนโครงสร้างและคุณสมบัติของคณะกรรมการ คณะกรรมการชุดย่อย และผู้บริหารให้เหมาะสมสอดคล้องกับการประกอบธุรกิจของบริษัท เพื่อเสนอคณะกรรมการบริษัทพิจารณาอนุมัติ

4.1.2 พิจารณาหลักเกณฑ์และกระบวนการสรรหาบุคคลที่มีคุณสมบัติเหมาะสม เพื่อดำรงตำแหน่งกรรมการและผู้บริหารตั้งแต่ระดับประธานเจ้าหน้าที่บริหารขึ้นไป รวมทั้งคัดเลือกบุคคลตามกระบวนการสรรหาที่ได้กำหนดไว้ และเสนอความเห็นต่อคณะกรรมการบริษัทเพื่อพิจารณาเมื่อตำแหน่งดังกล่าวว่างลง ซึ่งอาจจะต้องเสนอที่ประชุมผู้ถือหุ้นพิจารณาอนุมัติ โดยให้ดำเนินการดังนี้

- พิจารณารายชื่อกรรมการที่ต้องออกจากตำแหน่งตามวาระและรายชื่อบุคคลที่ได้รับการเสนอชื่อให้เข้ารับการคัดเลือกเพื่อดำรงตำแหน่งกรรมการของบริษัท ทั้งจากการเสนอของกรรมการและผู้ถือหุ้นของบริษัท โดยเฉพาะผู้ถือหุ้นรายย่อย (ถ้ามี)
- พิจารณาว่าบุคคลที่ได้รับการเสนอชื่อให้ดำรงตำแหน่งกรรมการของบริษัท จะต้องไม่มีคุณสมบัติและลักษณะต้องห้ามตามที่กฎหมายกำหนด รวมทั้งข้อกำหนดและแนวทางปฏิบัติที่ดีของสำนักงาน ก.ล.ต.
- พิจารณาว่าบุคคลที่ได้รับการเสนอชื่อให้ดำรงตำแหน่งกรรมการของบริษัท จะต้องมีความรู้ ทักษะ ประสบการณ์ ความสามารถเฉพาะด้านที่เป็นประโยชน์กับบริษัท มีภาวะผู้นำ วิสัยทัศน์ กว้างไกล อุทิศเวลา ความพยายามในการปฏิบัติหน้าที่ ด้วยความเป็นธรรม มีความตรงไปตรงมา มีความกล้าหาญในการแสดงความคิดเห็น มีประวัติการทำงานที่ดีไม่ต่างปร้อย และมีจริยธรรมที่ดีงาม
- พิจารณาว่าบุคคลที่ได้รับการเสนอชื่อให้ดำรงตำแหน่งกรรมการของบริษัท จะต้องไม่ประกอบกิจการอันมีสภาพอย่างเดียวกัน และเป็นการแข่งขันกับกิจการของบริษัท ไม่ว่าจะทำเพื่อประโยชน์ส่วนตน หรือผู้อื่นก็ตาม



- การสรรหากรรมการสามารถใช้บริษัทที่ปรึกษา หรือใช้ฐานข้อมูลกรรมการในการสรรหากรรมการใหม่ได้
- 4.1.3 พิจารณาความเหมาะสมของบุคคลที่ได้รับการเสนอชื่อให้ดำรงตำแหน่ง เลขานุการบริษัท และเสนอความเห็นต่อคณะกรรมการบริษัทเพื่อพิจารณาอนุมัติ ในกรณีที่ตำแหน่งดังกล่าวว่างลง
- 4.1.4 พิจารณากำหนดแผนสืบทอดงานของกรรมการและประธานเจ้าหน้าที่บริหารและกรรมการผู้จัดการใหญ่ รวมทั้งกำหนดหลักเกณฑ์การพิจารณาผู้สืบทอดและเสนอความเห็นต่อคณะกรรมการบริษัท เพื่อพิจารณาอนุมัติ
- 4.1.5 ปฏิบัติการอื่นใดตามที่คณะกรรมการบริษัทได้มอบหมายให้ดำเนินการเกี่ยวกับ การสรรหากรรมการ และผู้บริหารของบริษัท
- 4.2 การพิจารณาค่าตอบแทน
- 4.2.1 พิจารณากำหนดรูปแบบและหลักเกณฑ์การจ่ายผลตอบแทนของคณะกรรมการและคณะกรรมการชุดย่อยของบริษัทอย่างเป็นธรรมและเหมาะสม ดังนี้
- พิจารณาผลตอบแทนกรรมการโดยการเปรียบเทียบกับบริษัทอื่นที่ดำเนินธุรกิจในอุตสาหกรรมเดียวกัน หรือบริษัทที่ดำเนินธุรกิจอื่นซึ่งมีขนาดใกล้เคียงกัน และจดทะเบียนในตลาดหลักทรัพย์แห่งประเทศไทย
  - พิจารณาผลตอบแทนจากขอบเขตอำนาจหน้าที่ และความรับผิดชอบ (Accountability and Responsibility) รวมถึงประโยชน์ที่คาดว่าจะได้รับจากกรรมการแต่ละคน กรรมการที่ได้รับมอบหมายหน้าที่เพิ่มขึ้นควรได้รับค่าตอบแทน ที่เป็นธรรม และเหมาะสม
  - พิจารณาผลตอบแทนจากผลการดำเนินงานของบริษัท ในแต่ละปี
  - พิจารณาผลตอบแทนจากการประเมินผลการปฏิบัติงานตนเอง ของคณะกรรมการบริษัท (Self-Assessment of the Board of Directors' Performance) ในแต่ละปี รวมทั้งมีการทบทวน และเสนอแนะ วิธีการประเมิน ผลการปฏิบัติงาน และรายงานผลการปฏิบัติงานต่อคณะกรรมการบริษัท เพื่อนำข้อมูลมาพิจารณาปรับปรุงประสิทธิภาพในการปฏิบัติงานของคณะกรรมการบริษัทต่อไป
  - พิจารณาทบทวนรูปแบบและหลักเกณฑ์การจ่ายผลตอบแทนทุกประเภททุกปี ทั้งจำนวนเงินสด และสัดส่วนการจ่ายผลตอบแทนให้มีความเหมาะสม ได้แก่ ผลตอบแทน ประจำเดือน (เช่น ค่าเบี้ยประชุม) และผลตอบแทนรายปี (เช่น เงินบำเหน็จ) ที่จ่ายให้กับคณะกรรมการชุดย่อยของบริษัทแล้วเสนอความเห็นต่อคณะกรรมการบริษัท เพื่อเสนอให้ที่ประชุมผู้ถือหุ้นพิจารณาอนุมัติ
- 4.2.2 พิจารณากำหนดรูปแบบและหลักเกณฑ์การจ่ายผลตอบแทนของพนักงานบริษัท อย่างเป็นธรรมและเหมาะสม ดังต่อไปนี้
- พิจารณากำหนดหลักเกณฑ์การวัดผลการดำเนินงานของบริษัท หรือ KPI (Key Performance Indicators) เพื่อใช้ในการพิจารณาปรับอัตราเงินเดือนและการจ่ายเงินรางวัลประจำปี (Bonus) ให้กับพนักงานของบริษัท โดยพิจารณาจากงบประมาณประจำปี และเป้าหมายการดำเนินงานของบริษัทรวมทั้งสภาวะตลาดและเศรษฐกิจแล้วเสนอความเห็นต่อคณะกรรมการบริษัทเพื่อพิจารณาอนุมัติ
  - พิจารณาการประเมินผลการปฏิบัติงานและกำหนดโครงสร้างการจ่ายเงินเดือน เงินรางวัลประจำปี (Bonus) และอัตราการปรับขึ้นเงินเดือนประจำปีของผู้บริหารตั้งแต่ระดับประธานเจ้าหน้าที่บริหารขึ้นไป และเสนอความเห็นต่อคณะกรรมการบริษัทเพื่อ พิจารณาอนุมัติต่อไป
  - พิจารณาเสนอแนะโครงสร้างเงินเดือน ผลประโยชน์ และ สวัสดิการอื่นๆ ของพนักงานบริษัท ทั้งที่เป็นตัวเงิน และไม่ใช้ตัวเงิน

- 4.2.3 พิจารณาการเสนอขายหลักทรัพย์ที่ออกใหม่ ให้แก่กรรมการและพนักงานของบริษัท โดยให้คณะกรรมการสรรหาและพิจารณาค่าตอบแทนพิจารณาเสนอเงื่อนไขต่างๆ จูงใจให้กรรมการและพนักงานปฏิบัติหน้าที่ให้เกิดการสร้างมูลค่าเพิ่มให้ผู้ถือหุ้นในระยะยาว และสามารถรักษาพนักงานที่มีคุณภาพได้อย่างแท้จริง แต่ในขณะเดียวกันต้องไม่สูงเกินไปและเป็นธรรมต่อผู้ถือหุ้นด้วย หากมีกรรมการหรือพนักงานรายใดจะได้รับการจัดสรรหลักทรัพย์ เกินกว่า 5% ของจำนวนหลักทรัพย์ทั้งหมดที่จะจัดสรร คณะกรรมการสรรหาและพิจารณาค่าตอบแทนจะต้องพิจารณาความเหมาะสมและให้ความเห็นชอบตามข้อกำหนดของสำนักงาน ก.ล.ต. อย่างไรก็ตามต้องไม่มีกรรมการสรรหาและพิจารณาค่าตอบแทนได้รับการจัดสรรหลักทรัพย์เกินกว่า 5% ด้วยถึงจะมีสิทธิในการให้ความเห็นชอบ ทั้งนี้ ต้องขออนุมัติจากผู้ถือหุ้นตามกฎหมายที่เกี่ยวข้อง
- 4.2.4 มีอำนาจเชิญผู้บริหารของบริษัทและหรือผู้ที่เกี่ยวข้องเข้าร่วมประชุมหรือชี้แจงในเรื่องต่างๆ ที่เกี่ยวข้องได้ทุกกรณี
- 4.2.5 ปฏิบัติการอื่นใดตามที่คณะกรรมการบริษัทได้มอบหมายให้ดำเนินการ อันเกี่ยวกับการพิจารณาผลตอบแทนกรรมการ ผู้บริหาร และพนักงาน ของบริษัท

## 5. การประชุมคณะกรรมการสรรหาและพิจารณาค่าตอบแทน

- 5.1 คณะกรรมการสรรหาและพิจารณาค่าตอบแทน จัดให้มีหรือเรียกประชุมตามที่เห็นสมควร อย่างน้อยปีละ 2 ครั้ง และมีอำนาจในการเรียกประชุมเพิ่มได้ตามความจำเป็น โดยองค์ประชุมประกอบด้วยกรรมการสรรหาและพิจารณาค่าตอบแทนไม่น้อยกว่ากึ่งหนึ่งของจำนวนกรรมการทั้งหมด เพื่อให้การดำเนินงานของคณะกรรมการสรรหาและพิจารณาค่าตอบแทนบรรลุวัตถุประสงค์ที่วางไว้
- 5.2 ให้ประธานกรรมการสรรหาและพิจารณาค่าตอบแทน หรือกรรมการสรรหาและพิจารณาค่าตอบแทนที่ได้รับมอบหมายจากประธานกรรมการสรรหาและพิจารณาค่าตอบแทนเป็นผู้กำหนดวัน เวลา และสถานที่ ในการประชุมคณะกรรมการสรรหาและพิจารณาค่าตอบแทน ซึ่งสถานที่ที่ประชุมนั้นอาจกำหนดเป็นอย่างอื่น นอกเหนือไปจากท้องที่อันเป็นที่ตั้งสำนักงานใหญ่ของบริษัท หรือจังหวัดใกล้เคียงก็ได้ หากประธานกรรมการสรรหาและพิจารณาค่าตอบแทน หรือกรรมการสรรหาและพิจารณาค่าตอบแทนที่ได้รับมอบหมาย มิได้กำหนดสถานที่ประชุมให้ใช้สถานที่ตั้งสำนักงานใหญ่ของบริษัท เป็นสถานที่ประชุม
- 5.3 ประธานกรรมการสรรหาและพิจารณาค่าตอบแทน อาจเรียกประชุมคณะกรรมการสรรหาและพิจารณาค่าตอบแทน เป็นกรณีพิเศษได้หากมีการร้องขอจากกรรมการสรรหาและพิจารณาค่าตอบแทน หรือประธานกรรมการบริษัท ให้พิจารณาระเบียบวาระที่จำเป็นต้องหารือร่วมกัน
- 5.4 กรรมการสรรหาและพิจารณาค่าตอบแทน ทุกคนควรเข้าร่วมประชุมคณะกรรมการสรรหาและพิจารณาค่าตอบแทนทุกครั้ง
- 5.5 ให้ประธานกรรมการสรรหาและพิจารณาค่าตอบแทนเป็นประธานที่ประชุม ในกรณีที่ประธานกรรมการสรรหาและพิจารณาค่าตอบแทนไม่อยู่ในที่ประชุม หรือไม่สามารถปฏิบัติหน้าที่ได้ ให้กรรมการสรรหาและพิจารณาค่าตอบแทนซึ่งมาประชุมเลือกกรรมการสรรหาและพิจารณาค่าตอบแทน คนใดคนหนึ่งทำหน้าที่เป็นประธานในที่ประชุม
- 5.6 มติที่ประชุมของคณะกรรมการสรรหาและพิจารณาค่าตอบแทนจะถือตามเสียงข้างมากของกรรมการสรรหาและพิจารณาค่าตอบแทนที่เข้าร่วมประชุม กรณีเสียงเท่ากันให้ประธานกรรมการสรรหาและพิจารณาค่าตอบแทนเป็นผู้ชี้ขาด หากมีกรรมการสรรหาและพิจารณาค่าตอบแทนคัดค้านมติดังกล่าว ให้บันทึกคำคัดค้านของกรรมการสรรหาและพิจารณาค่าตอบแทนคนดังกล่าวไว้ในรายงานการประชุมให้ชัดเจน
- 5.7 เลขานุการคณะกรรมการสรรหาและพิจารณาค่าตอบแทน จัดทำหนังสือเชิญประชุมคณะกรรมการสรรหาและพิจารณาค่าตอบแทน โดยการประชุมแต่ละครั้งมีการกำหนดวัน เวลา สถานที่และวาระการประชุมอย่างชัดเจน และจัดส่งเอกสารประกอบการประชุมให้กรรมการสรรหาและพิจารณาค่าตอบแทน และผู้เข้าร่วมประชุมเป็นการ

ล่วงหน้าไม่น้อยกว่า 3 วัน เพื่อให้มีเวลาในการพิจารณาเรื่องต่าง ๆ หรือเรียกขอข้อมูลประกอบการพิจารณาเพิ่มเติม

5.8 เลขานุการคณะกรรมการสรรหาและพิจารณาค่าตอบแทน เป็นผู้จัดบันทึกรายงานการประชุม ซึ่งรายงานการประชุมดังกล่าวต้องนำส่งคณะกรรมการสรรหาและพิจารณาค่าตอบแทน และกรรมการบริษัท ที่เข้าร่วมประชุมภายใน 7 วันหลังจากวันประชุมเพื่อคณะกรรมการบริษัทจะได้ทราบถึงกิจกรรมของคณะกรรมการสรรหาและพิจารณาค่าตอบแทนอย่างสม่ำเสมอ

## 6. การรายงานของคณะกรรมการสรรหาและพิจารณาค่าตอบแทน

6.1 คณะกรรมการสรรหาและพิจารณาค่าตอบแทนรายงานต่อคณะกรรมการบริษัทให้ทราบผลการประชุมหรือในสิ่งที่ต้องดำเนินการปรับปรุงแก้ไขหรือเรื่องอื่นใดที่เห็นว่าคณะกรรมการบริษัทควรทราบ ในการประชุมคณะกรรมการบริษัทครั้งถัดไป

6.2 ให้ประธานคณะกรรมการสรรหาและพิจารณาค่าตอบแทน รายงานให้ผู้ถือหุ้นทราบถึงกิจกรรมที่ได้ทำระหว่างปีตามหน้าที่และความรับผิดชอบที่ได้รับมอบหมายจากคณะกรรมการบริษัท ซึ่งรายงานดังกล่าวลงนามโดยประธานกรรมการสรรหาและพิจารณาค่าตอบแทน และเปิดเผยไว้ในรายงานประจำปีของบริษัท

## 7. การประเมินผลคณะกรรมการสรรหาและพิจารณาค่าตอบแทน

คณะกรรมการสรรหาและพิจารณาค่าตอบแทนต้องประเมินผลการปฏิบัติงานเป็นประจำทุกปี และรายงานปัญหาอุปสรรคที่เป็นเหตุให้การปฏิบัติงานไม่บรรลุวัตถุประสงค์ (ถ้ามี) เพื่อให้คณะกรรมการบริษัทรับทราบ รวมทั้งสรุปผลการดำเนินงานไว้ในรายงานประจำปีของบริษัท

## 8. การทบทวนและแก้ไขกฎบัตร

คณะกรรมการสรรหาและพิจารณาค่าตอบแทนจะทบทวนกฎบัตรนี้ทุกปี และจะเสนอแนะการแก้ไขเปลี่ยนแปลงตามที่เหมาะสมเพื่อให้คณะกรรมการบริษัทพิจารณาอนุมัติ

## กฎบัตรกรรมการความยั่งยืนและกิจกรรมทางสังคม

คณะกรรมการบริษัท เพชรศรีวิชัย เอ็นเตอร์ไพรส์ จำกัด (“บริษัท”) ได้แต่งตั้งคณะกรรมการความยั่งยืนและกิจกรรมทางสังคม เพื่อทำหน้าที่สนับสนุนการปฏิบัติงานของคณะกรรมการบริษัท เพื่อให้บริษัทสามารถเติบโตอย่างยั่งยืน โดยครอบคลุม 3 มิติ ได้แก่ มิติด้านสิ่งแวดล้อม (Environment) สังคม (Social) และบรรษัทภิบาล (Governance) หรือ ESG ด้วยการบริหารจัดการอย่างมีคุณธรรม มีประสิทธิภาพ โปร่งใส ตรวจสอบได้ มีความรับผิดชอบต่อสังคมและสิ่งแวดล้อม จนเกิดเป็นวัฒนธรรมขององค์กร คณะกรรมการบริษัทจึงได้กำหนดกฎบัตรของคณะกรรมการความยั่งยืนและกิจกรรมทางสังคม ดังนี้

### 1. องค์ประกอบคณะกรรมการความยั่งยืนและกิจกรรมทางสังคม

- 1.1. คณะกรรมการบริษัทเป็นผู้พิจารณาคัดเลือกและแต่งตั้งกรรมการความยั่งยืนและกิจกรรมทางสังคม
- 1.2. คณะกรรมการความยั่งยืนและกิจกรรมทางสังคมประกอบด้วยกรรมการบริษัทอย่างน้อย 3 คน โดยเป็นกรรมการอิสระไม่น้อยกว่ากึ่งหนึ่ง
- 1.3. คณะกรรมการความยั่งยืนและกิจกรรมทางสังคม คัดเลือกกรรมการในคณะ 1 ท่าน ขึ้นดำรงเป็นประธานกรรมการความยั่งยืนและกิจกรรมทางสังคม
- 1.4. ประธานกรรมการความยั่งยืนและกิจกรรมทางสังคมต้องเป็นกรรมการอิสระ
- 1.5. คณะกรรมการความยั่งยืนและกิจกรรมทางสังคมสามารถแต่งตั้งบุคคลใด ทำหน้าที่เป็นเลขานุการคณะกรรมการความยั่งยืนและกิจกรรมทางสังคม เพื่อช่วยเหลือการดำเนินงานของคณะกรรมการความยั่งยืนและกิจกรรมทางสังคม เกี่ยวกับการนัดหมายการประชุม จัดเตรียมวาระการประชุม นำส่งเอกสารประกอบการประชุม บันทึก

รายงานการประชุม และการจัดเก็บเอกสารการประชุม ทั้งนี้ คณะกรรมการความยั่งยืนและกิจการทางสังคม มีอำนาจกำหนดค่าตอบแทน (เบี้ยประชุม) ให้แก่เลขานุการคณะกรรมการความยั่งยืนและกิจการทางสังคมได้ตามที่เห็นสมควรและเหมาะสม โดยบริษัทจะเป็นผู้รับผิดชอบค่าตอบแทนดังกล่าว

## 2. คุณสมบัติของกรรมการความยั่งยืนและกิจการทางสังคม

- 2.1 ประธานคณะกรรมการความยั่งยืนและกิจการทางสังคมไม่ควรเป็นประธานกรรมการบริษัท
- 2.2 กรรมการความยั่งยืนและกิจการทางสังคมต้องเป็นผู้มีความรู้ความสามารถประสบการณ์ด้านการดำเนินธุรกิจของบริษัทที่เหมาะสมด้านการกำกับดูแลกิจการที่ดี จริยธรรมทางธุรกิจ การดำเนินการเพื่อต่อต้านการคอร์รัปชัน ด้านสิ่งแวดล้อม ด้านสังคม และการพัฒนาองค์กรอย่างยั่งยืน
- 2.3 คณะกรรมการความยั่งยืนและกิจการทางสังคมต้องสามารถทุ่มเทเวลาในการปฏิบัติหน้าที่แก่บริษัทได้อย่างเพียงพอและเป็นไปอย่างมีประสิทธิภาพ

## 3. วาระการดำรงตำแหน่งกรรมการความยั่งยืนและกิจการทางสังคม

- 3.1 กรรมการความยั่งยืนและกิจการทางสังคม มีวาระการดำรงตำแหน่งคราวละ 3 ปีนับจากวันที่ได้รับการแต่งตั้งจากคณะกรรมการบริษัท ซึ่งพ้นจากตำแหน่งตามวาระอาจได้รับการแต่งตั้งใหม่อีกได้ตามความจำเป็นและเหมาะสม
- 3.2 นอกจากการพ้นจากตำแหน่งกรรมการความยั่งยืนและกิจการทางสังคมตามวาระ กรรมการความยั่งยืนและกิจการทางสังคมจะพ้นจากตำแหน่งเมื่อ
  - (1) ตาย
  - (2) ลาออก (ทั้งการลาออกจากการเป็นกรรมการความยั่งยืนและกิจการทางสังคม หรือลาออกจากการเป็นกรรมการบริษัท)
  - (3) คณะกรรมการบริษัท มีมติให้พ้นจากตำแหน่ง ด้วยคะแนนเสียงไม่น้อยกว่าสามในสี่ (3/4) ของจำนวนกรรมการที่เข้าร่วมประชุมและมีสิทธิออกเสียงลงคะแนน
  - (4) ขาดคุณสมบัติการเป็นกรรมการความยั่งยืนและกิจการทางสังคมตามกฎหมาย
- 3.3 ในกรณีที่กรรมการความยั่งยืนและกิจการทางสังคมว่างลงเพราะเหตุอื่นนอกจากถึงคราวออกตามวาระ ให้คณะกรรมการบริษัทแต่งตั้งบุคคลที่มีคุณสมบัติครบถ้วนเป็นกรรมการความยั่งยืนและกิจการทางสังคมภายใน 3 เดือน นับแต่วันที่ตำแหน่งว่างลง โดยบุคคลที่เข้าดำรงตำแหน่งใหม่ จะมีวาระคงอยู่ในตำแหน่งได้เท่ากับวาระที่เหลืออยู่ของกรรมการซึ่งตนดำรงตำแหน่งแทน

## 4. หน้าที่และความรับผิดชอบคณะกรรมการความยั่งยืนและกิจการทางสังคม

- 4.1 กำหนดนโยบายการกำกับดูแลกิจการ จริยธรรมธุรกิจ และข้อพึงปฏิบัติในการทำงาน นโยบายต่อต้านการคอร์รัปชัน ให้สอดคล้องกับกฎหมาย และระเบียบข้อบังคับของหน่วยงานภาครัฐและองค์กรที่ทำหน้าที่ดูแลบริษัท เช่น ตลาดหลักทรัพย์แห่งประเทศไทย และสำนักงานคณะกรรมการกำกับหลักทรัพย์และตลาดหลักทรัพย์ และนำเสนอต่อที่ประชุมคณะกรรมการบริษัทเพื่อพิจารณาและอนุมัติ
- 4.2 กำหนดนโยบาย เป้าหมาย แนวการปฏิบัติงาน และติดตามผลดำเนินการที่เกี่ยวข้องกับสิ่งแวดล้อม สังคม บรรษัทภิบาล และการพัฒนาอย่างยั่งยืน
- 4.3 กำกับดูแลการปฏิบัติงานของฝ่ายจัดการให้เป็นไปตามนโยบายการกำกับดูแลกิจการ จริยธรรมธุรกิจ นโยบายต่อต้านการคอร์รัปชัน นโยบายด้านสิ่งแวดล้อม สังคม บรรษัทภิบาล และการพัฒนาอย่างยั่งยืน ที่กำหนดไว้
- 4.4 ทบทวนนโยบายที่เกี่ยวข้องกับการกำกับดูแลกิจการ จริยธรรมธุรกิจ ข้อพึงปฏิบัติในการทำงาน นโยบายต่อต้านการคอร์รัปชัน นโยบายด้านสิ่งแวดล้อม สังคม บรรษัทภิบาล และการพัฒนาอย่างยั่งยืนอย่างน้อยปีละ 1 ครั้ง
- 4.5 ประสานงานกับคณะกรรมการชุดอื่น ฝ่ายจัดการ ในการพิจารณาเรื่องที่เกี่ยวข้องกับการกำกับดูแลกิจการ จริยธรรมธุรกิจ และข้อพึงปฏิบัติในการทำงาน การต่อต้านการคอร์รัปชัน สิ่งแวดล้อม สังคม และการพัฒนาอย่างยั่งยืน โดยให้คำแนะนำแก่ฝ่ายจัดการตามความเหมาะสม

- 4.6 ส่งเสริมให้บริษัทมีการสื่อสารให้กรรมการ ผู้บริหาร พนักงานทุกระดับและผู้ที่เกี่ยวข้อง ตระหนักและเข้าใจถึงนโยบายและแนวปฏิบัติด้านการกำกับดูแลกิจการ จริยธรรมธุรกิจ และข้อพึงปฏิบัติในการทำงาน นโยบายต่อต้านการคอร์รัปชัน นโยบายด้านสิ่งแวดล้อม สังคมและการพัฒนาอย่างยั่งยืน อย่างเพียงพอและต่อเนื่อง
- 5. การประชุมคณะกรรมการความยั่งยืนและกิจกรรมทางสังคม**
- 5.1 คณะกรรมการความยั่งยืนและกิจกรรมทางสังคม จัดให้มีหรือเรียกประชุมตามที่เห็นสมควร อย่างน้อยไตรมาสละ 1 ครั้ง และมีอำนาจในการเรียกประชุมเพิ่มเติมได้ตามความจำเป็น โดยองค์ประชุมประกอบด้วยกรรมการความยั่งยืนและกิจกรรมทางสังคม ไม่น้อยกว่ากึ่งหนึ่งของจำนวนกรรมการทั้งหมด
- 5.2 ให้ประธานกรรมการความยั่งยืนและกิจกรรมทางสังคม หรือกรรมการความยั่งยืนและกิจกรรมทางสังคมที่ได้รับมอบหมายจากประธานกรรมการความยั่งยืนและกิจกรรมทางสังคมเป็นผู้กำหนดวัน เวลา และสถานที่ ในการประชุมคณะกรรมการความยั่งยืนและกิจกรรมทางสังคม ซึ่งสถานที่ที่ประชุมนั้นอาจกำหนดเป็นอย่างอื่น นอกเหนือไปจากท้องที่อันเป็นที่ตั้งสำนักงานใหญ่ของบริษัท หรือจังหวัดใกล้เคียงก็ได้ หากประธานกรรมการความยั่งยืนและกิจกรรมทางสังคม หรือกรรมการความยั่งยืนและกิจกรรมทางสังคม ที่ได้รับมอบหมาย มิได้กำหนดสถานที่ประชุมให้ใช้สถานที่ตั้งสำนักงานใหญ่ของบริษัท เป็นสถานที่ประชุม
- 5.3 ให้ประธานกรรมการความยั่งยืนและกิจกรรมทางสังคมเป็นประธานที่ประชุม ในกรณีที่ประธานกรรมการความยั่งยืนและกิจกรรมทางสังคมไม่อยู่ในที่ประชุม หรือไม่สามารถปฏิบัติหน้าที่ได้ ให้กรรมการความยั่งยืนและกิจกรรมทางสังคม ซึ่งมาประชุมเลือกกรรมการความยั่งยืนและกิจกรรมทางสังคมคนใดคนหนึ่งทำหน้าที่เป็นประธานในที่ประชุม
- 5.4 มติที่ประชุมของคณะกรรมการความยั่งยืนและกิจกรรมทางสังคมจะถือตามเสียงข้างมากของกรรมการความยั่งยืนและกิจกรรมทางสังคมที่เข้าร่วมประชุม กรณีเสียงเท่ากันให้ประธานกรรมการความยั่งยืนและกิจกรรมทางสังคมเป็นผู้ชี้ขาด หากมีกรรมการความยั่งยืนและกิจกรรมทางสังคม คัดค้านมติดังกล่าว ให้บันทึกคำคัดค้านของกรรมการความยั่งยืนและกิจกรรมทางสังคม คนดังกล่าวไว้ในรายงานการประชุมให้ชัดเจน
- 5.5 เลขานุการคณะกรรมการความยั่งยืนและกิจกรรมทางสังคมจัดทำหนังสือเชิญประชุมคณะกรรมการความยั่งยืนและกิจกรรมทางสังคม โดยการประชุมแต่ละครั้งมีการกำหนดวัน เวลา สถานที่และวาระการประชุมอย่างชัดเจน และจัดส่งเอกสารประกอบการประชุมให้คณะกรรมการความยั่งยืนและกิจกรรมทางสังคม และผู้เข้าร่วมประชุมเป็นการล่วงหน้าด้วยระยะเวลาพอสมควร เพื่อให้มีเวลาในการพิจารณาเรื่องต่าง ๆ หรือเรียกขอข้อมูลประกอบการพิจารณาเพิ่มเติม
- 6. การรายงานคณะกรรมการความยั่งยืนและกิจกรรมทางสังคม**
- 6.1 คณะกรรมการความยั่งยืนและกิจกรรมทางสังคมรายงานต่อคณะกรรมการบริษัทให้ทราบผลการประชุมหรือในสิ่งที่ต้องดำเนินการปรับปรุงแก้ไขหรือเรื่องอื่นใดที่เห็นว่าคณะกรรมการบริษัทควรทราบ ในการประชุมคณะกรรมการบริษัทครั้งถัดไป
- 6.2 ให้ประธานกรรมการความยั่งยืนและกิจกรรมทางสังคมรายงานให้ผู้ถือหุ้นทราบถึงกิจกรรมที่ได้ทำระหว่างปี ตามหน้าที่และความรับผิดชอบที่ได้รับมอบหมายจากคณะกรรมการบริษัท ซึ่งรายงานดังกล่าวลงนามโดยประธานกรรมการความยั่งยืนและกิจกรรมทางสังคม และเปิดเผยไว้ในรายงานประจำปีของบริษัท
- 7. การประเมินผลคณะกรรมการความยั่งยืนและกิจกรรมทางสังคม**
- คณะกรรมการความยั่งยืนและกิจกรรมทางสังคมต้องประเมินผลการปฏิบัติงานเป็นประจำทุกปี และรายงานปัญหาอุปสรรคที่เป็นเหตุให้การปฏิบัติงานไม่บรรลุวัตถุประสงค์ (ถ้ามี) เพื่อให้คณะกรรมการบริษัทรับทราบ รวมทั้งสรุปผลการดำเนินงานไว้ในรายงานประจำปีของบริษัท
- 8. การทบทวนและปรับปรุงกฎบัตร**
- คณะกรรมการความยั่งยืนและกิจกรรมทางสังคมจะทบทวนกฎบัตรนี้ทุกปี และจะเสนอแนะการแก้ไขเปลี่ยนแปลงตามที่เห็นสมควรเพื่อให้คณะกรรมการบริษัทพิจารณาอนุมัติ

## กฎบัตรกรรมการบริหาร

คณะกรรมการบริษัท เพชรศรีวิชัย เอ็นเตอร์ไพรส์ จำกัด (มหาชน) (“บริษัท”) ได้แต่งตั้งคณะกรรมการบริหารขึ้น เพื่อสนับสนุนการปฏิบัติงาน กำหนดกฎเกณฑ์ และแนวทางปฏิบัติในด้านต่างๆ ของบริษัทให้มีการปฏิบัติตามกฎหมายและระเบียบที่เกี่ยวข้อง คณะกรรมการบริษัทจึงได้กำหนดกฎบัตรของคณะกรรมการบริหาร ดังนี้

### 1. องค์ประกอบคณะกรรมการบริหาร

- 1.1. คณะกรรมการบริหารมีจำนวนอย่างน้อย 3 คน และประกอบด้วยบุคคลที่เป็นกรรมการบริษัท หรือผู้บริหารของบริษัท หรือบริษัทย่อย
- 1.2. ประธานกรรมการบริหารต้องได้รับการแต่งตั้งโดยคณะกรรมการบริษัท
- 1.3. กรรมการบริหารต้องได้รับการแต่งตั้งจากคณะกรรมการบริษัท
- 1.4. ประธานเจ้าหน้าที่บริหารจะดำรงตำแหน่งกรรมการบริหารโดยตำแหน่ง

### 2. การแต่งตั้ง และวาระการดำรงตำแหน่งกรรมการบริหาร

2.1 คณะกรรมการบริษัทเป็นผู้แต่งตั้งคณะกรรมการบริหาร โดยต้องผ่านกระบวนการพิจารณาสรรหาและกลั่นกรอง เพื่อนำเสนอของคณะกรรมการสรรหาและพิจารณาคำตอบแทน ซึ่งต้องมีรายละเอียดประวัติการศึกษา ประสบการณ์ และการประกอบวิชาชีพของบุคคลนั้นๆ เพื่อประโยชน์ในการตัดสินใจของกรรมการบริษัท โดยให้กรรมการบริหารมีวาระการดำรงตำแหน่งคราวละ 3 ปี หากกรรมการบริหารพ้นจากตำแหน่งตามวาระอาจได้รับการแต่งตั้งใหม่ได้อีก

2.2 นอกจากการพ้นจากตำแหน่งกรรมการบริหารตามวาระ กรรมการบริหารจะพ้นจากตำแหน่งเมื่อ

- (1) ตาย
- (2) ลาออก
- (3) ขาดคุณสมบัติการเป็นกรรมการบริหารตามกฎบัตรฉบับนี้
- (4) สมาชิกของคณะกรรมการบริหารที่มีความประสงค์ที่จะลาออกจากตำแหน่งให้ส่งจดหมายลาออกถึงประธานกรรมการบริษัท และให้ที่ประชุมคณะกรรมการบริษัทดำเนินการแต่งตั้งสมาชิกของคณะกรรมการบริหารใหม่แทนสมาชิกที่ลาออก เพื่อให้คณะกรรมการบริหารมีจำนวนสมาชิกครบตามที่คณะกรรมการบริษัทกำหนด

### 3. ขอบเขตหน้าที่ของคณะกรรมการบริหาร

คณะกรรมการบริหารมีอำนาจหน้าที่ในการบริหารกิจการของบริษัทให้เป็นไปตามวัตถุประสงค์ ข้อบังคับบริษัท มติที่ประชุมผู้ถือหุ้น หรือนโยบาย คำสั่งใดๆ ที่คณะกรรมการบริษัทกำหนด และให้มีอำนาจอนุมัติ และ/หรือ เห็นชอบแก่การดำเนินการใดๆ ตามปกติและอันจำเป็นแก่การบริหารกิจการของบริษัท เป็นการทั่วไป นอกจากนั้นให้คณะกรรมการบริหารมีหน้าที่ในการพิจารณากลั่นกรองข้อพิจารณาต่างๆ ที่จะได้มีการนำเสนอต่อคณะกรรมการบริษัทเพื่อพิจารณาอนุมัติ และ/หรือ พิจารณาให้ความเห็นชอบ ทั้งนี้ ตามที่กำหนดไว้ในข้อบังคับบริษัท หรือคำสั่งของคณะกรรมการบริษัท ตลอดจนการดำเนินการตามคำสั่งของคณะกรรมการบริษัท เป็นคราวไป นอกจากนี้คณะกรรมการบริหารมีอำนาจหน้าที่กระทำการเกี่ยวกับเรื่องต่างๆ ภายในขอบเขตที่ได้กำหนดไว้เป็นเรื่องๆ ดังนี้

- 3.1 พิจารณาและจัดทำกลยุทธ์ โครงสร้างการบริหารงาน แผนธุรกิจ (ทั้งระยะสั้น ระยะกลาง ระยะยาว) รวมถึงงบประมาณประจำปี เพื่อนำเสนอและพิจารณาต่อไป
- 3.2 บริหารธุรกิจของบริษัทให้บรรลุตามวัตถุประสงค์และเป้าหมายที่ได้วางไว้ รวมถึงแสวงหา และประเมินโอกาสในการลงทุนในธุรกิจใหม่
- 3.3 กำกับและติดตามผลการดำเนินงานและฐานะการเงินของบริษัทและบริษัทย่อย และ รายงานผลการดำเนินงานและฐานะทางการเงินให้แก่คณะกรรมการบริษัทรับทราบ
- 3.4 พิจารณาสอบทานและอนุมัติรายการเกี่ยวกับ การลงทุนและจำหน่ายทรัพย์สิน การบริหาร ทรัพยากรบุคคล การเงินและการบริหารเงิน การบริหารงานทั่วไป และรายการอื่นใด เกี่ยวกับธุรกิจของบริษัท ภายในขอบเขตอำนาจที่ได้รับอนุมัติจากคณะกรรมการบริษัท



- 3.5 คณะกรรมการบริหารมอบอำนาจช่วงให้ผู้บริหารหรือบุคคลในบุคคลหนึ่งมีอำนาจในการดำเนินการในเรื่องใดเรื่องหนึ่งหรือหลายเรื่องตามที่คณะกรรมการบริหารพิจารณาเห็นสมควรได้ การอนุมัติรายการของคณะกรรมการบริหารหรือการมอบอำนาจช่วงต้องไม่เป็นการอนุมัติรายการที่เกี่ยวข้องกันหรือรายการที่อาจมีความขัดแย้งทางผลประโยชน์ หรือรายการที่คณะกรรมการบริหารมีส่วนได้เสียตามที่กำหนดในข้อบังคับของบริษัท และประกาศของคณะกรรมการกำกับตลาดทุน ทั้งนี้การอนุมัติรายการใดๆ ต้องเป็นไปตามนโยบายและขั้นตอนตามที่กำหนดโดยคณะกรรมการบริษัทและหน่วยงานกำกับดูแล
- 3.6 พิจารณากลับกรองงานทุกประเภทที่เสนอคณะกรรมการบริษัทพิจารณา ยกเว้นงานที่อยู่ ภายใต้หน้าที่ความรับผิดชอบ และ/หรือ เป็นอำนาจของคณะกรรมการชุดย่อยอื่นของบริษัทที่จะเป็นผู้พิจารณากลับกรองเพื่อนำเสนอคณะกรรมการบริษัทโดยตรง
- 3.7 ดำเนินการอื่นๆตามที่คณะกรรมการบริษัทมอบหมาย
4. อำนาจอนุมัติของคณะกรรมการบริหาร
- อำนาจการอนุมัติของคณะกรรมการบริหารต้องผ่านมติที่ประชุมคณะกรรมการบริหารด้วยคะแนนเสียงไม่น้อยกว่ากึ่งหนึ่งของจำนวนกรรมการบริหารทั้งหมด ในกรณีที่คะแนนเสียงเท่ากัน ให้ประธานในที่ประชุมเป็นผู้ออกเสียงเพิ่มอีกหนึ่งเสียงเพื่อชี้ขาด
5. การประชุมคณะกรรมการบริหาร
- จัดให้มีการประชุมอย่างน้อยเดือนละ 1 ครั้ง หรือตามที่เห็นสมควร ทั้งนี้ กำหนดให้มีกรรมการเข้าร่วมประชุมในแต่ละครั้งไม่น้อยกว่ากึ่งหนึ่งจึงจะถือเป็นองค์ประชุม
6. องค์ประชุม
- 6.1 ในการประชุมคณะกรรมการบริหารต้องมีสมาชิกของคณะกรรมการบริหารมาประชุมไม่น้อยกว่ากึ่งหนึ่งของจำนวนกรรมการบริหารจึงจะเป็นองค์ประชุม ในกรณีที่ประธานกรรมการบริหารไม่อยู่ในที่ประชุมหรือไม่สามารถปฏิบัติหน้าที่ได้ ให้กรรมการบริหารที่มาประชุมเลือกกรรมการบริหารคนหนึ่งเป็นประธานในที่ประชุม
- 6.2 กรรมการบริหารคนหนึ่งมีเสียงหนึ่งในการลงคะแนนและการวินิจฉัยชี้ขาดของที่ประชุมให้ถือคะแนนเสียงข้างมาก ในกรณีที่กรรมการบริหารคนใดมีส่วนได้เสียในเรื่องใด จะไม่มีสิทธิออกเสียงลงคะแนนในเรื่องนั้น ถ้าคะแนนเสียงเท่ากัน ให้ประธานกรรมการบริหารออกเสียงเพิ่มขึ้นอีกเสียงหนึ่งเป็นเสียงชี้ขาด
7. พนักงานที่มีหน้าที่รับผิดชอบ
- ผู้บริหารของบริษัททุกคน และหัวหน้าฝ่ายทุกคน มีหน้าที่ต้องรายงานข้อมูล หรือสนับสนุนการปฏิบัติงานของคณะกรรมการบริหารเมื่อได้รับการร้องขอ
8. การทบทวนและปรับปรุงกฎบัตร
- คณะกรรมการบริหารจะทบทวนกฎบัตรนี้ทุกปี และจะเสนอแนะการแก้ไขเปลี่ยนแปลงตามที่เห็นสมควร เพื่อให้คณะกรรมการบริษัทพิจารณาอนุมัติ
9. การประเมินผลคณะกรรมการบริหาร
- คณะกรรมการบริหารต้องประเมินผลการปฏิบัติงานอย่างน้อยปีละ 1 ครั้ง และรายงานให้คณะกรรมการบริษัททราบ ทั้งนี้เพื่อนำผลการประเมินมาปรับปรุงการดำเนินงานให้มีประสิทธิภาพ และบรรลุวัตถุประสงค์ที่กำหนดไว้

### ขอบเขตหน้าที่ประธานเจ้าหน้าที่บริหาร และกรรมการผู้จัดการใหญ่

เพื่อสนับสนุนการปฏิบัติงาน สร้างความเชื่อมั่นให้แก่ผู้มีส่วนได้ส่วนเสีย และเพื่อช่วยดูแลบริหารจัดการและควบคุมการดำเนินกิจการของบริษัท เพชรศรีวิชัย เอ็นเตอร์ไพรส์ จำกัด (มหาชน) (“บริษัท”) ให้สอดคล้องกับทิศทางนโยบาย และกลยุทธ์ในการดำเนินธุรกิจ คณะกรรมการบริษัทจึงเห็นชอบให้จัดทำขอบเขตหน้าที่ประธานเจ้าหน้าที่บริหารขึ้น เพื่อใช้เป็นแนวทางในการปฏิบัติหน้าที่ให้ถูกต้องตามกฎหมาย และเป็นไปตามหลักการกำกับดูแลกิจการที่ดี

#### 1. การสรรหาประธานเจ้าหน้าที่บริหารและกรรมการผู้จัดการใหญ่

ประธานเจ้าหน้าที่บริหารและกรรมการผู้จัดการใหญ่ให้มาจากการเสนอชื่อจากคณะกรรมการสรรหาและพิจารณาค่าตอบแทน โดยคัดเลือกจากบุคคลที่มีชื่อเป็นคณะกรรมการบริหารอยู่ในขณะทำการคัดเลือก เพื่อนำเสนอให้คณะกรรมการบริษัทพิจารณาอนุมัติแต่งตั้งเป็นประธานเจ้าหน้าที่บริหาร

## 2. หน้าที่และความรับผิดชอบของประธานเจ้าหน้าที่บริหารและกรรมการผู้จัดการใหญ่

- 2.1 มีอำนาจในการบริหารงานให้เป็นไปตามวัตถุประสงค์ นโยบาย ระเบียบ ข้อกำหนด คำสั่ง มติที่ประชุมผู้ถือหุ้น และ/หรือ มติที่ประชุมคณะกรรมการบริษัทและคณะกรรมการบริหารทุกประการ
- 2.2 ควบคุมดูแลการดำเนินงานและบริหารงานประจำวันของบริษัท
- 2.3 ติดตามและประเมินผลการดำเนินงานของบริษัทอย่างสม่ำเสมอ และมีหน้าที่รายงานผลการดำเนินงาน ความคืบหน้าในการดำเนินงานต่อคณะกรรมการบริหารและคณะกรรมการบริษัท
- 2.4 นำเสนอนโยบายทางธุรกิจ แผนธุรกิจ เป้าหมาย แผนการดำเนินงาน กลยุทธ์ทางธุรกิจ การระดมทุนของบริษัท งบประมาณประจำปีของบริษัทที่ใช้ในการประกอบธุรกิจ รายงานประจำปี และกำหนดอำนาจบริหารงานเพื่อเสนอต่อคณะกรรมการบริหาร และคณะกรรมการบริษัท
- 2.5 มีอำนาจจ้าง แต่งตั้ง โยกย้ายบุคคลตามที่เห็นสมควร ตลอดจนกำหนดขอบเขตอำนาจหน้าที่ และผลตอบแทนที่เหมาะสม และให้มีอำนาจปลดออก ให้ออกตามความเหมาะสมของพนักงานระดับต่างๆ ตามที่กำหนดไว้ในคู่มืออำนาจดำเนินการ
- 2.6 พิจารณาการเข้าทำสัญญาเกี่ยวกับการดำเนินธุรกิจปกติของบริษัท การลงทุนในธุรกิจใหม่ๆ หรือการเลิกธุรกิจ โดยให้เป็นไปตามที่กำหนดไว้ในคู่มืออำนาจดำเนินการ
- 2.7 มีอำนาจการกำหนดเงื่อนไขทางการค้าเพื่อประโยชน์ของบริษัท
- 2.8 เป็นผู้ที่มีอำนาจในการบังคับบัญชา ติดตาม สั่งการ ตลอดจนเข้าลงนามในนิติกรรมสัญญา เอกสารคำสั่ง หนังสือแจ้งใดๆ ตามที่กำหนดไว้ในคู่มืออำนาจดำเนินการ
- 2.9 ดูแลให้มีการกำกับดูแลกิจการที่ดี
- 2.10 ดูแลติดต่อสื่อสารกับสาธารณชน ผู้ถือหุ้น ลูกค้า และพนักงาน เพื่อเสริมสร้างชื่อเสียงและภาพพจน์ที่ดีของบริษัท
- 2.11 สอบทานและประเมินกฎบัตรฉบับนี้เป็นประจำทุกปี และนำเสนอสิ่งที่ควรปรับปรุงแก้ไขเพื่อให้คณะกรรมการบริษัทพิจารณาอนุมัติ
- 2.12 ดำเนินการใดๆ ตามที่ได้รับมอบหมายจากคณะกรรมการบริหาร และ/หรือกรรมการบริษัท ประธานเจ้าหน้าที่บริหารและกรรมการผู้จัดการใหญ่ มีอำนาจในการมอบอำนาจช่วง และ/หรือ มอบหมายให้บุคคลอื่นปฏิบัติงานเฉพาะอย่างแทนได้ โดยการมอบอำนาจช่วง และ/หรือ การมอบหมายดังกล่าวให้อยู่ภายในขอบเขตแห่งการมอบอำนาจ ตามหนังสือมอบอำนาจที่ให้ไว้ และ/หรือ ให้เป็นไปตามระเบียบ ข้อกำหนด หรือคำสั่งที่คณะกรรมการบริษัทได้กำหนดไว้ ทั้งนี้การมอบหมายอำนาจหน้าที่และความรับผิดชอบของประธานเจ้าหน้าที่บริหารนั้น จะต้องไม่มีลักษณะเป็นการมอบอำนาจ หรือมอบอำนาจช่วงที่ทำให้ประธานเจ้าหน้าที่บริหารและกรรมการผู้จัดการใหญ่ หรือผู้รับมอบอำนาจจากประธานเจ้าหน้าที่บริหารและกรรมการผู้จัดการใหญ่ สามารถอนุมัติรายการที่ตนเอง หรือบุคคลที่อาจมีความขัดแย้ง (ตามที่นิยามไว้ในประกาศคณะกรรมการกำกับหลักทรัพย์และตลาดหลักทรัพย์ หรือประกาศคณะกรรมการกำกับตลาดทุน) อาจมีส่วนได้เสีย หรืออาจได้รับประโยชน์ในลักษณะใดๆ หรืออาจมีความขัดแย้ง ทางผลประโยชน์ใดกับบริษัทหรือบริษัทย่อยของบริษัท ยกเว้นเป็นการอนุมัติ รายการที่เป็นไปตามนโยบาย และหลักเกณฑ์ที่ที่ประชุมผู้ถือหุ้นหรือคณะกรรมการบริษัทได้พิจารณา อนุมัติไว้

## 3. การทบทวนและปรับปรุงกฎบัตร

ประธานเจ้าหน้าที่บริหารและกรรมการผู้จัดการใหญ่จะทบทวนกฎบัตรนี้ทุกปี และจะเสนอแนะการแก้ไขเปลี่ยนแปลงตามที่เห็นสมควรเพื่อให้คณะกรรมการบริษัทพิจารณาอนุมัติ





บริษัท เพชรศรีวิชัย เอ็นเตอร์ไพรส์ จำกัด (มหาชน)  
PETCHSRIVICHAI ENTERPRISE PUBLIC COMPANY LIMITED

---

เอกสารแนบ 6  
รายงานของคณะกรรมการตรวจสอบ

## รายงานของคณะกรรมการตรวจสอบ

คณะกรรมการตรวจสอบของบริษัท เพชรศรีวิชัย เอ็นเตอร์ไพรส์ จำกัด (มหาชน) เป็นกรรมการอิสระจำนวน 4 ท่าน ซึ่งเป็นผู้ทรงคุณวุฒิที่มีความรู้ความสามารถและเป็นอิสระ โดยมี 1 ท่าน ที่เป็นผู้มีความรู้และ มีประสบการณ์เพียงพอที่จะสอบทานความน่าเชื่อถือของงบการเงิน

คณะกรรมการตรวจสอบของบริษัท เพชรศรีวิชัย เอ็นเตอร์ไพรส์ จำกัด (มหาชน) ประกอบไปด้วย

- |                              |                      |
|------------------------------|----------------------|
| 1. นายจักรกฤตย์ พาราพันธกุล  | ประธานกรรมการตรวจสอบ |
| 2. นายชินิตร ชาญชัยณรงค์     | กรรมการตรวจสอบ       |
| 3. นายธานินทร์ ต้นประวัตติ   | กรรมการตรวจสอบ       |
| 4. ดร.เอกรินทร์ เหลืองวิริยะ | กรรมการตรวจสอบ       |

นอกจากนี้ทางคณะกรรมการตรวจสอบของบริษัทได้เชิญฝ่ายบริหาร ผู้สอบบัญชี และที่ปรึกษาทางการเงิน เข้าร่วมประชุมตามความเหมาะสมและได้พิจารณาเรื่องต่างๆ โดยมีประเด็นสาระสำคัญดังนี้

1. พิจารณาและสอบทานการจัดทำรายงานทางการเงินรายไตรมาส และรายงานทางการเงินประจำปีของบริษัทและบริษัทย่อย ให้มีการปฏิบัติตามมาตรฐานการบัญชีและมาตรฐานการรายงานทางการเงินที่ออกและปรับปรุงใหม่ รวมทั้งมีการเปิดเผยข้อมูลที่สำคัญและจำเป็นต่อการตัดสินใจของผู้ใช้รายงานทางการเงินอย่างถูกต้องครบถ้วนเพียงพอ และทันต่อเวลา
2. สอบทานให้บริษัทและบริษัทย่อยมีระบบการควบคุมภายใน การตรวจสอบภายใน ที่เหมาะสม โปร่งใส และมีประสิทธิผล โดยติดตามผลการปฏิบัติงานของฝ่ายตรวจสอบภายในให้ปฏิบัติหน้าที่ตามมาตรฐานวิชาชีพด้วยความเป็นอิสระ ให้มีการปฏิบัติงานเป็นไปตามกฎ ระเบียบ ข้อบังคับและนโยบายที่บริษัทได้กำหนดไว้
3. สอบทานความเพียงพอและเหมาะสมของระบบการบริหารความเสี่ยง ตามกรอบการบริหารความเสี่ยงของ COSO Enterprise Risk Management – Integrate Framework
4. สอบทานรายการระหว่างกันระหว่างบริษัทและบริษัทย่อยกับบุคคลเกี่ยวข้องของบริษัทว่ารายการระหว่างกันดังกล่าวเป็นรายการที่ดำเนินการตามเงื่อนไขทางการค้าปกติ ไม่มีการถ่ายเทผลประโยชน์ใดๆ และเป็นไปเพื่อประโยชน์สูงสุดของบริษัท
5. ส่งเสริมกำกับให้บริษัทปฏิบัติตามหลักการกำกับดูแลกิจการที่ดีและพิจารณาสอบทานนโยบายที่สำคัญของบริษัท
6. พิจารณาสอบทานจริยธรรมทางธุรกิจของบริษัทและข้อพึงปฏิบัติของกรรมการ ผู้บริหาร และ พนักงานของบริษัท คณะกรรมการตรวจสอบของบริษัทได้ดำเนินการติดตามการดำเนินงานตามขอบเขต อำนาจ และหน้าที่ ที่ได้รับมอบหมาย มีความเป็นอิสระในการปฏิบัติหน้าที่ ซึ่งทางคณะกรรมการตรวจสอบมีความเห็นว่าบริษัทและบริษัทย่อยมีการจัดทำข้อมูลทางการเงินที่ถูกต้องเป็นไปตามมาตรฐานรายงานทางการเงิน มีการจัดทำรายงานรายการระหว่างกัน มีการควบคุมระบบภายในเป็นไปตามหลักการดูแลกำกับกิจการที่ดี

บริษัท เพชรศรีวิชัย เอ็นเตอร์ไพรส์ จำกัด (มหาชน)

นายจักรกฤตย์ พาราพันธกุล  
ประธานกรรมการตรวจสอบ



บริษัท เพชรศรีวิชัย เอ็นเตอร์ไพรส์ จำกัด (มหาชน)  
PETCHSRIVICHAH ENTERPRISE PUBLIC COMPANY LIMITED

---

เอกสารแนบ 7  
แบบประเมินความเพียงพอของระบบการควบคุมภายใน

แบบประเมินความเพียงพอของระบบการควบคุมภายใน ประจำปี 2566  
ได้ผ่านการอนุมัติจากที่ประชุมคณะกรรมการบริษัท ครั้งที่ 2/2567 เมื่อวันที่ 23 กุมภาพันธ์ 2567

## แบบประเมินความเพียงพอของระบบการควบคุมภายใน

### แนวคิดและวัตถุประสงค์

การมีระบบการควบคุมภายในที่ดีมีความสำคัญอย่างยิ่งสำหรับบริษัทจดทะเบียนหรือบริษัทที่มีประชาชนเป็นผู้ถือหุ้น โดยระบบที่ดีจะสามารถช่วยป้องกัน บริหาร จัดการความเสี่ยงหรือความเสียหายต่าง ๆ ที่อาจเกิดขึ้นกับบริษัทและผู้ที่มีส่วนได้เสียได้เป็นอย่างดี ดังนั้น จึงเป็นหน้าที่ของคณะกรรมการบริษัทที่จะต้องดำเนินการให้มั่นใจว่า บริษัทมีระบบควบคุมภายในที่เหมาะสม และเพียงพอในการดูแลการดำเนินงานให้เป็นไปตามเป้าหมาย วัตถุประสงค์ กฎหมาย ข้อกำหนดที่เกี่ยวข้องได้อย่างมีประสิทธิภาพ สามารถป้องกันทรัพย์สิน จากการทุจริต เสียหาย รวมทั้งมีการจัดทำบัญชีรายงานที่ถูกต้องน่าเชื่อถือ

สำนักงานคณะกรรมการกำกับหลักทรัพย์และตลาดหลักทรัพย์ (ก.ล.ต.) ได้รับความร่วมมือเป็นอย่างดีจากไพร์ซวอเตอร์เฮาส์คูเปอร์ส ประเทศไทย (PwC Thailand) ในการพัฒนาแบบประเมินความเพียงพอของระบบควบคุมภายใน (“แบบประเมิน”) ฉบับนี้ขึ้น เพื่อเป็นเครื่องมือช่วยให้บริษัทใช้เป็นแนวทางในการประเมินความเพียงพอของระบบการควบคุมภายในของบริษัทด้วยตนเอง

แบบประเมินนี้ได้จัดทำตามแนวคิดของ COSO (The Committee of Sponsoring Organizations of the Treadway Commission) ที่ได้ปรับปรุง framework ใหม่ เมื่อเดือนพฤษภาคม 2556 และนำมาปรับให้เข้าใจง่ายขึ้น รวมทั้งเหมาะสมกับบริษัทจดทะเบียนไทย ซึ่งคำถามหลักยังแบ่งออกเป็น 5 ส่วนเช่นเดียวกับแนวทางของ COSO เดิม แต่ได้ขยายความแต่ละส่วนออกเป็นหลักการย่อยรวม 17 หลักการ เพื่อให้เข้าใจและเห็นภาพของแต่ละส่วนได้ชัดเจนยิ่งขึ้น

### การนำไปใช้

บริษัทควรใช้แบบประเมินนี้เป็นแนวทางในการประเมินหรือทบทวนความเพียงพอของระบบควบคุมภายในอย่างน้อยทุกปี และอาจมีการทบทวนเพิ่มเติมหากเกิดเหตุการณ์ที่อาจส่งผลกระทบต่อการทำงานของบริษัทอย่างมีนัยสำคัญ การประเมินดังกล่าวควรผ่านการพิจารณาของคณะกรรมการตรวจสอบและคณะกรรมการบริษัทด้วย เพื่อให้เกิดการแลกเปลี่ยนความเห็น มีความเข้าใจตรงกัน และสามารถกำหนดแนวทางปฏิบัติที่เหมาะสมกับบริษัทได้

การตอบแบบประเมินในแต่ละข้อ ควรอยู่บนพื้นฐานของปฏิบัติจริง หากประเมินแล้วพบว่า บริษัทยังขาดการควบคุมภายในที่เพียงพอในข้อใด (ไม่ว่าจะเป็นการไม่มีระบบในเรื่องนั้น หรือมีแล้วแต่ยังไม่เหมาะสม) บริษัทควรอธิบายเหตุผลและแนวทางแก้ไขประกอบไว้ด้วย

<sup>1</sup> เป็นคณะกรรมการร่วมของสถาบันวิชาชีพ 5 แห่ง ได้แก่ สถาบันผู้สอบบัญชีรับอนุญาตแห่งสหรัฐอเมริกา (AICPA) สถาบันผู้ตรวจสอบภายในสากล (Institute of Internal Auditors หรือ IIA) สถาบันผู้บริหารการเงิน (Financial Executives Institute หรือ FEI) สมาคมนักบัญชีแห่งสหรัฐอเมริกา (American Accounting Association หรือ AAA) และสถาบันนักบัญชีเพื่อการบริหาร (Institute of Management Accountants หรือ IMA)

**การควบคุมภายในองค์กร (Control Environment)**

**1. องค์กรแสดงถึงความยึดมั่นในคุณค่าของความซื่อตรง (integrity) และจริยธรรม**

คำถาม	ใช่	ไม่ใช่
<p>1.1 คณะกรรมการและผู้บริหารกำหนดแนวทาง และมีการปฏิบัติที่อยู่บนหลักความซื่อตรงและการรักษา จรรยาบรรณในการดำเนินงานที่ครอบคลุมถึง</p> <p>1.1.1 การปฏิบัติหน้าที่ประจำวัน และการตัดสินใจในเรื่องต่าง ๆ</p> <p>1.1.2 การปฏิบัติต่อลูกค้า ลูกค้า และบุคคลภายนอก</p> <p><b>คำอธิบาย</b></p> <ul style="list-style-type: none"> <li>คณะกรรมการและผู้บริหารได้กำหนดนโยบายการกำกับดูแลกิจการที่ดีและคู่มือจริยธรรมธุรกิจ เป็นแนวทางในการปฏิบัติงานของคณะกรรมการ ผู้บริหารและพนักงานให้ต้องปฏิบัติหน้าที่ให้เป็นไปอย่างมีมาตรฐาน คุณภาพ คุณธรรม และความโปร่งใส และเป็นไปตามกฎหมาย วัตถุประสงค์ และข้อบังคับของบริษัทด้วยความซื่อสัตย์สุจริต</li> </ul>	☑	
<p>1.2 ข้อกำหนดที่เป็นลายลักษณ์อักษรให้ผู้บริหารและพนักงานปฏิบัติหน้าที่ด้วยความซื่อตรงและรักษา จรรยาบรรณที่ครอบคลุมถึง</p> <p>1.2.1 มีข้อกำหนดเกี่ยวกับจริยธรรม (Code of Conduct) สำหรับผู้บริหารและพนักงานที่เหมาะสม</p> <p>1.2.2 มีข้อกำหนดห้ามผู้บริหารและพนักงานปฏิบัติตนในลักษณะที่อาจก่อให้เกิดความขัดแย้งทางผลประโยชน์กับกิจการ ซึ่งรวมถึงการห้ามคอร์รัปชันอื่นทำให้เกิดความเสียหายต่อองค์กร<sup>2</sup></p> <p>1.2.3 มีบทลงโทษที่เหมาะสม หากมีการฝ่าฝืนข้อกำหนดข้างต้น</p> <p>1.2.4 มีการสื่อสารข้อกำหนดและบทลงโทษข้างต้นให้ผู้บริหารและพนักงานทุกคนรับทราบ เช่น รวมอยู่ในการปฐมนิเทศพนักงานใหม่ ให้พนักงานลงนามรับทราบข้อกำหนดและบทลงโทษ เป็นประจำทุกปี รวมทั้งมีการเผยแพร่ code of conduct ให้แก่พนักงานและบุคคลภายนอก ได้รับทราบ</p> <p><b>คำอธิบาย</b></p> <ul style="list-style-type: none"> <li>บริษัทมีนโยบายการกำกับดูแลกิจการที่ดีและคู่มือจริยธรรมธุรกิจ เพื่อเป็นแนวปฏิบัติให้การ ดำเนินธุรกิจเป็นไปอย่างเป็นธรรม ซึ่งกำหนดเป็นหน้าที่และความรับผิดชอบของกรรมการ ผู้บริหารและพนักงานทุกคนที่ต้องรับทราบและยึดปฏิบัติตามจรรยาบรรณอย่างเคร่งครัด รวมทั้ง มีการกำหนดนโยบายและแนวปฏิบัติเกี่ยวกับการต่อต้านการทุจริต ระบุแนวทางในการปฏิบัติที่ ชัดเจน และหากไม่ปฏิบัติตามข้อกำหนดถือเป็นความผิดทางวินัย และมีบทลงโทษตามระดับ ความผิด</li> <li>บริษัทมีการกำหนดนโยบายความขัดแย้งทางผลประโยชน์และกำหนดแนวปฏิบัติต่างๆที่สำคัญที่ กรรมการ ผู้บริหารและพนักงานต้องปฏิบัติเพื่อป้องกันไม่ให้เกิดปัญหาความแย้งทาง ผลประโยชน์</li> <li>ข้อกำหนดรวมและบทลงโทษได้ถูกสื่อสารให้ผู้บริหารและพนักงานทุกระดับรับทราบผ่านการ ประชาสัมพันธ์ของบริษัท และการปฐมนิเทศสำหรับพนักงานใหม่</li> </ul>	☑	
<p>1.3 มีกระบวนการติดตามและประเมินผลการปฏิบัติตาม Code of Conduct</p> <p>1.3.1 การติดตามและประเมินผลโดยหน่วยงานตรวจสอบภายในหรือหน่วยงานกำกับดูแลการ ปฏิบัติ (compliance unit)</p> <p>1.3.2 การประเมินตนเองโดยผู้บริหารและพนักงาน</p> <p>1.3.3 การประเมินโดยผู้เชี่ยวชาญที่เป็นอิสระจากภายนอกองค์กร</p>	☑	

คำถาม	ใช่	ไม่ใช่
<p><b>คำอธิบาย</b></p> <ul style="list-style-type: none"> <li>▪ บริษัทได้ว่าจ้างผู้เชี่ยวชาญที่เป็นอิสระจากภายนอกเป็นผู้ตรวจสอบภายใน โดยดำเนินการตรวจสอบทุกไตรมาส เพื่อตรวจสอบและประเมิน และให้ความเชื่อมั่นในการปฏิบัติงานว่าเป็นไปตามข้อกำหนดและนโยบายต่าง ๆ ของบริษัท และรายงานผลต่อผู้บริหารระดับสูงและคณะกรรมการตรวจสอบอย่างอิสระตามระยะเวลาที่กำหนด</li> <li>▪ บริษัทกำหนดแนวทางให้คณะกรรมการผู้บริหารและพนักงานทำการประเมินตนเองด้วยแบบฟอร์มการประเมินจรรยาบรรณประจำปีอย่างชัดเจน</li> </ul>		
<p>1.4 มีการจัดการอย่างทันเวลา หากพบการไม่ปฏิบัติตามข้อกำหนดเกี่ยวกับความซื่อตรงและการรักษาจรรยาบรรณ</p> <p>1.4.1 มีกระบวนการที่ทำให้สามารถตรวจพบการฝ่าฝืนได้ภายในเวลาที่เหมาะสม</p> <p>1.4.2 มีกระบวนการที่ทำให้สามารถลงโทษหรือจัดการกับการฝ่าฝืนได้อย่างเหมาะสม และภายในเวลาอันควร</p> <p>1.4.3 มีการแก้ไขการกระทำที่ขัดต่อหลักความซื่อตรงและการรักษาจรรยาบรรณอย่างเหมาะสม และภายในเวลาอันควร</p> <p><b>คำอธิบาย</b></p> <ul style="list-style-type: none"> <li>▪ บริษัทมีระบบการตรวจสอบและติดตามการปฏิบัติงานหากพบว่าการปฏิบัติไม่เป็นไปตามข้อกำหนดและเกี่ยวกับความซื่อตรงและการรักษาจรรยาบรรณ โดยบริษัทกำหนดให้มีช่องทางการสื่อสารให้สามารถตรวจพบการฝ่าฝืนได้ภายในเวลาที่เหมาะสม โดยระบุพนักงานต้องไม่ช่วยเหลือสนับสนุน รู้เห็นเป็นใจหรือเพิกเฉยต่อการกระทำผิดหากู้เห็นต้องรีบแจ้งผู้เกี่ยวข้องรับทราบทันที</li> <li>▪ กรณีที่พบว่าการปฏิบัติงานที่ไม่เป็นไปตามระเบียบที่บริษัท กำหนดไว้หรือเป็นการกระทำที่ขัดต่อความซื่อตรงและการรักษาจรรยาบรรณ มีการกำหนดบทลงโทษแต่ละระดับไว้ในระเบียบข้อบังคับการทำงานอย่างชัดเจนรวมทั้งระบุขั้นตอนการสอบสวนและการพิจารณาข้อร้องทุกข์สำหรับพนักงานไว้อย่างชัดเจนเพื่อความเป็นธรรม</li> </ul>	<input checked="" type="checkbox"/>	

**2. คณะกรรมการมีความเป็นอิสระจากฝ่ายบริหาร และทำหน้าที่กำกับดูแล (Oversight) และพัฒนาการดำเนินการด้านการควบคุมภายใน**

คำถาม	ใช่	ไม่ใช่
<p>2.1 มีการกำหนดบทบาทหน้าที่ของคณะกรรมการแยกจากฝ่ายบริหาร โดยได้สงวนสิทธิ์อำนาจเฉพาะของคณะกรรมการไว้อย่างชัดเจน</p> <p><b>คำอธิบาย</b></p> <ul style="list-style-type: none"> <li>▪ บริษัทกำหนดอำนาจหน้าที่และความรับผิดชอบของคณะกรรมการไว้ในกฎบัตรของคณะกรรมการแต่ละชุด ซึ่งเป็นไปตามหลักการที่คณะกรรมการบริษัทมีหน้าที่กำกับดูแลการทำงานของฝ่ายบริหาร และแยกบทบาทหน้าที่ของคณะกรรมการจากฝ่ายบริหารอย่างชัดเจน และมีการกำหนดอำนาจเฉพาะของคณะกรรมการบริษัทและผู้บริหารไว้อย่างชัดเจนตามคู่มืออำนาจดำเนินการ</li> </ul>	<input checked="" type="checkbox"/>	
<p>2.2 คณะกรรมการกำกับดูแลให้มีการกำหนดเป้าหมายการดำเนินธุรกิจที่ชัดเจนและวัดผลได้ เพื่อเป็นแนวทางในการปฏิบัติงานของผู้บริหารและพนักงาน</p>	<input checked="" type="checkbox"/>	

คำถาม	ใช่	ไม่ใช่
<p><b>คำอธิบาย</b></p> <ul style="list-style-type: none"> <li>คณะกรรมการบริษัทได้มีการพิจารณาอนุมัติแผนธุรกิจ เป้าหมายการดำเนินงาน และงบประมาณประจำปี โดยฝ่ายบริหารจะรายงานผลการดำเนินงานจริงเทียบกับเป้าหมายและงบประมาณ ซึ่งคณะกรรมการบริษัทได้ควบคุมดูแลการบริหารจัดการของฝ่ายบริหารโดยมีการประชุมเพื่อพิจารณาเรื่องดังกล่าวอย่างสม่ำเสมอและมีการบันทึกรายงานการประชุมเป็นลายลักษณ์อักษรซึ่งสอดคล้องกับกฎบัตรของคณะกรรมการบริษัท</li> </ul>		
<p>2.3 คณะกรรมการกำกับดูแลให้บริษัทกำหนดบทบาทหน้าที่ของคณะกรรมการและผู้บริหารให้ถูกต้องตามกฎหมาย กฎบัตร ซึ่งครอบคลุมบทบาทที่สำคัญของคณะกรรมการตรวจสอบ ผู้สอบบัญชี ผู้ตรวจสอบภายใน และผู้รับผิดชอบต่อรายงานทางการเงิน</p> <p><b>คำอธิบาย</b></p> <ul style="list-style-type: none"> <li>บริษัทมีการกำหนดขอบเขต อำนาจหน้าที่และความรับผิดชอบของคณะกรรมการบริษัท และคณะกรรมการชุดย่อยแต่ละชุดซึ่งครอบคลุมถึงบทบาทที่สำคัญของคณะกรรมการตรวจสอบไว้ในกฎบัตรของคณะกรรมการบริษัท และกฎบัตรของคณะกรรมการแต่ละชุด และขอบเขต อำนาจหน้าที่ของประธานเจ้าหน้าที่บริหารและกรรมการผู้จัดการใหญ่อย่างชัดเจน นอกจากนี้คณะกรรมการบริษัท ได้แต่งตั้ง บริษัท เอเอ็นเอส ออดิท จำกัด เพื่อทำหน้าที่เป็นผู้สอบบัญชีของบริษัท และ พิจารณาอนุมัติบริษัท ออนเนอร์ ออดิท แอนด์ แอดไวซอรี จำกัด เป็นผู้ตรวจสอบภายใน</li> </ul>	☑	
<p>2.4 คณะกรรมการเป็นผู้มีความรู้เกี่ยวกับธุรกิจของบริษัท และมีความเชี่ยวชาญที่เป็นประโยชน์ต่อบริษัท หรือสามารถขอคำแนะนำจากผู้เชี่ยวชาญในเรื่องนั้น ๆ ได้</p> <p><b>คำอธิบาย</b></p> <ul style="list-style-type: none"> <li>คณะกรรมการบริษัทเป็นผู้มีความรู้และประสบการณ์เกี่ยวกับธุรกิจของบริษัท และมีความเชี่ยวชาญที่เป็นประโยชน์ต่อบริษัท ที่สามารถให้คำแนะนำที่เป็นประโยชน์ต่อบริษัทได้ในหลากหลายสาขา</li> </ul>	☑	
<p>2.5 คณะกรรมการประกอบด้วยกรรมการอิสระที่มีความรู้ ความสามารถน่าเชื่อถือ และมีความเป็นอิสระในการปฏิบัติหน้าที่อย่างแท้จริง เช่น ไม่มีความสัมพันธ์ทางธุรกิจกับบริษัท ไม่มีความสัมพันธ์อื่นใด อันอาจมีอิทธิพลต่อการใช้ดุลยพินิจและปฏิบัติหน้าที่อย่างเป็นอิสระ ในจำนวนที่เหมาะสมเพียงพอ</p> <p><b>คำอธิบาย</b></p> <ul style="list-style-type: none"> <li>กรรมการอิสระของบริษัททั้ง 5 ท่านเป็นผู้มีความรู้ ความสามารถน่าเชื่อถือ และมีความเป็นอิสระในการปฏิบัติหน้าที่อย่างแท้จริง</li> <li>บริษัทได้กำหนดคุณสมบัติของคณะกรรมการแต่ละชุดในกฎบัตรคณะกรรมการชุดต่าง ๆ ซึ่งเป็นคุณสมบัติครบถ้วนตามข้อกำหนดของคณะกรรมการกำกับตลาดทุนคณะกรรมการกำกับหลักทรัพย์และตลาดหลักทรัพย์ (ก.ล.ต.) และตลาดหลักทรัพย์แห่งประเทศไทย (ตลท.)</li> </ul>	☑	
<p>2.6 คณะกรรมการกำกับดูแลการพัฒนาและปฏิบัติเรื่องการควบคุมภายใน ในองค์กร ซึ่งครอบคลุมทั้งการสร้างสภาพแวดล้อมการควบคุม การประเมินความเสี่ยง กิจกรรมการควบคุม ข้อมูลและการสื่อสาร และการติดตาม</p> <p><b>คำอธิบาย</b></p> <ul style="list-style-type: none"> <li>คณะกรรมการมีการกำกับดูแลการพัฒนาและปฏิบัติเรื่องการควบคุมภายใน โดยแต่งตั้งคณะกรรมการตรวจสอบ ให้มีอำนาจ หน้าที่ และความรับผิดชอบในการสอบทานให้บริษัทมีระบบ</li> </ul>	☑	

คำถาม	ใช่	ไม่ใช่
การควบคุมภายในและระบบการตรวจสอบภายในที่เหมาะสมดี โดยมีการปฏิบัติงานตรวจสอบภายในซึ่งว่าจ้างผู้เชี่ยวชาญจากภายนอกดำเนินการประเมินระบบตามองค์ประกอบของการควบคุมภายในและรายงานต่อคณะกรรมการตรวจสอบทุกไตรมาส รวมทั้งมีการแต่งตั้งคณะกรรมการบริหารความเสี่ยงให้มีอำนาจ หน้าที่ และความรับผิดชอบในการพิจารณาโยบายการบริหารความเสี่ยงและกำกับดูแล ติดตามและสอบทานแผนงานและรายงานบริหารความเสี่ยงที่สำคัญอย่างสม่ำเสมอ		

**3. ฝ่ายบริหารได้จัดให้มีโครงสร้างสายการรายงาน การกำหนดอำนาจในการสั่งการและความรับผิดชอบที่เหมาะสมเพื่อให้องค์กรบรรลุวัตถุประสงค์ ภายใต้การกำกับดูแล (oversight) ของคณะกรรมการ**

คำถาม	ใช่	ไม่ใช่
<p>3.1 ผู้บริหารระดับสูงกำหนดโครงสร้างองค์กรที่สนับสนุนการบรรลุวัตถุประสงค์ของบริษัท โดยพิจารณาถึงความเหมาะสมทั้งทางธุรกิจและกฎหมาย รวมถึงการจัดให้มีการควบคุมภายในอย่างมีประสิทธิภาพ เช่น แบ่งแยกหน้าที่ในส่วนงานที่สำคัญ ซึ่งทำให้เกิดการตรวจสอบถ่วงดุลระหว่างกัน มีงานตรวจสอบภายในที่ขึ้นตรงกับกรรมการตรวจสอบ และมีสายการรายงานที่ชัดเจน เป็นต้น</p> <p><b>คำอธิบาย</b></p> <ul style="list-style-type: none"> <li>บริษัทจัดทำโครงสร้างองค์กรซึ่งได้รับอนุมัติจากคณะกรรมการบริษัทโดยมีการแบ่งแยกหน้าที่ในส่วนงานที่สำคัญอย่างเหมาะสม และมีการแบ่งแยกอำนาจอนุมัติ การบันทึกบัญชี และการตรวจสอบรายการ และมีการว่าจ้างผู้ตรวจสอบภายในจากหน่วยงานภายนอกให้ดำเนินการตรวจสอบระบบการควบคุมภายในไตรมาส ละ 1 ครั้ง และให้รายงานตรงต่อคณะกรรมการตรวจสอบ</li> </ul>	☑	
<p>3.2 ผู้บริหารระดับสูงกำหนดสายการรายงานในบริษัท โดยพิจารณาถึงความเหมาะสมเกี่ยวกับอำนาจ หน้าที่ ความรับผิดชอบ และการสื่อสารข้อมูล</p> <p><b>คำอธิบาย</b></p> <ul style="list-style-type: none"> <li>บริษัทกำหนดโครงสร้างการดำเนินงาน โดยคำนึงถึงอำนาจหน้าที่ของงานแต่ละด้าน ตำแหน่งงานต่าง ๆ ตามสายบังคับบัญชาและตามโครงสร้างองค์กร โดยพิจารณาถึงความเหมาะสมของธุรกิจเพื่อให้มีการสื่อสารและรายงานข้อมูลอย่างถูกต้องและเป็นระบบ และมีการกำหนดอำนาจอนุมัติของแต่ละระดับอย่างชัดเจน</li> </ul>	☑	
<p>3.3 มีการกำหนด มอบหมาย และจำกัดอำนาจหน้าที่และความรับผิดชอบอย่างเหมาะสมระหว่างคณะกรรมการบริษัท ผู้บริหารระดับสูงผู้บริหาร และพนักงาน</p> <p><b>คำอธิบาย</b></p> <ul style="list-style-type: none"> <li>บริษัทได้กำหนดขอบเขต หน้าที่ ความรับผิดชอบของคณะกรรมการบริษัท คณะกรรมการบริหาร และประธานเจ้าหน้าที่บริหารและกรรมการผู้จัดการใหญ่โดยแสดงไว้ชัดเจนในกฎบัตรคณะกรรมการบริษัท กฎบัตรคณะกรรมการบริหาร และขอบเขต อำนาจ หน้าที่ของประธานเจ้าหน้าที่บริหารและกรรมการผู้จัดการใหญ่ อย่างชัดเจน ตามลำดับ</li> <li>บริษัทได้จัดทำตารางอำนาจอนุมัติ ระบุอำนาจของคณะกรรมการบริษัท, คณะกรรมการบริหาร, ประธานเจ้าหน้าที่บริหารและกรรมการผู้จัดการใหญ่, ผู้บริหารระดับต่าง ๆ ตามมูลค่าหรือระดับความสำคัญในการทำธุรกรรมต่าง ๆ ขององค์กรอย่างชัดเจน</li> </ul>	☑	



4. องค์กรแสดงถึงความมุ่งมั่นในการจูงใจ พัฒนาและรักษาบุคลากรที่มีความรู้ความสามารถ

คำถาม	ใช่	ไม่ใช่
<p>4.1 บริษัทมีนโยบายและวิธีการปฏิบัติเพื่อจัดหา พัฒนา และรักษาบุคลากรที่มีความรู้และความสามารถที่เหมาะสม และมีกระบวนการสอบทานนโยบายและวิธีการปฏิบัตินั้นอย่างสม่ำเสมอ</p> <p><b>คำอธิบาย</b></p> <ul style="list-style-type: none"> <li>▪ บริษัทมีนโยบายการบริหารทรัพยากรบุคคลและนโยบายการพัฒนาบุคลากร ภายในแนวคิด “บุคลากรคือทุนทางปัญญาที่มีค่าของบริษัท” และมีระเบียบปฏิบัติการสรรหาฯ และระเบียบปฏิบัติการฝึกอบรม นอกจากนี้ มีการจัดทำแผนการฝึกอบรมประจำปี โดยมีทั้งการฝึกอบรมภายในและฝึกอบรมภายนอก</li> <li>▪ นอกเหนือจากการให้ความสำคัญตั้งแต่กระบวนการสรรหาและการฝึกอบรมพัฒนาเพื่อความก้าวหน้าในหน้าที่การงานของพนักงานแล้วคู่มือจริยธรรมธุรกิจของบริษัทยังได้กำหนดไว้ว่าจะปฏิบัติกับพนักงานทุกคนอย่างเป็นธรรมพิจารณาผลตอบแทนสวัสดิการและผลประโยชน์ให้อยู่ในระดับที่เหมาะสม นอกจากนี้ ยังมีการสอบทานนโยบายและวิธีปฏิบัติในเรื่องดังกล่าวอย่างสม่ำเสมอ</li> </ul>	☑	
<p>4.2 บริษัทมีกระบวนการประเมินผลการปฏิบัติงาน การให้แรงจูงใจหรือรางวัลต่อบุคลากรที่มีผลการปฏิบัติงานดี และการจัดการต่อบุคลากรที่มีผลงานไม่บรรลุเป้าหมาย รวมถึง การสื่อสารกระบวนการเหล่านี้ให้ผู้บริหารและพนักงานทราบ</p> <p><b>คำอธิบาย</b></p> <ul style="list-style-type: none"> <li>▪ บริษัทมีกระบวนการประเมินผลการปฏิบัติงาน โดยมีแบบประเมินระบุเกณฑ์การประเมินที่ชัดเจน และสื่อสารให้พนักงานทราบผลการประเมิน โดยมีการกำหนดนโยบายการบริหารงานทรัพยากรบุคคล นโยบายการประเมินผล และนโยบายและแนวปฏิบัติเกี่ยวกับค่าตอบแทนและสวัสดิการพนักงาน ซึ่งกำหนดให้พิจารณากำหนดหลักเกณฑ์การวัดผล KPI (Key Performance Indications) เพื่อใช้ในการพิจารณาปรับอัตราเงินเดือนและการจ่ายเงินรางวัลประจำปีให้กับพนักงานของบริษัท ทั้งนี้กำหนดให้พนักงานต้องได้รับการประเมินผลจากผู้บังคับบัญชาโดยตรงอย่างน้อยปีละ 2 ครั้ง และกำหนดให้ผู้บังคับบัญชาและพนักงานควรมีการสื่อสารระหว่างกันเพื่อรับทราบผลการปฏิบัติงานเพื่อเป็นแนวทางการพัฒนาส่วนบุคคล</li> <li>▪ ฝ่ายทรัพยากรบุคคลเป็นผู้รวบรวมผลการประเมินผลการปฏิบัติงานของทุกหน่วยงาน เพื่อใช้ประกอบการพิจารณาการปรับเงินเดือนและจัดสรรเงินรางวัลประจำปี และมีการกำหนดวิธีปฏิบัติงาน เรื่อง ขั้นตอนการบริหารพนักงานที่มีผลการปฏิบัติงานที่ต่ำกว่ามาตรฐาน ที่กำหนดให้มีการจัดทำแผนสนับสนุนกระบวนการพัฒนางานที่ผลการปฏิบัติงานต่ำกว่ามาตรฐานและติดตามการปรับปรุงประสิทธิภาพอย่างชัดเจน</li> </ul>	☑	
<p>4.3 บริษัทมีกระบวนการแก้ไขปัญหาหรือเตรียมพร้อมสำหรับการขาดบุคลากรที่มีความรู้และความสามารถที่เหมาะสมอย่างทันเวลา</p> <p><b>คำอธิบาย</b></p> <ul style="list-style-type: none"> <li>▪ บริษัทมีการจัดทำแผนอัตรากำลังคนประจำปี โดยพิจารณาจากความต้องการผู้เชี่ยวชาญและบุคลากรในตำแหน่งต่าง ๆ ที่จำเป็นต่อการดำเนินงานของบริษัท พร้อมดำเนินการจัดหาบุคลากรที่ยังขาดหรือในกรณีที่พนักงานลาออก โดยบริษัทมีกระบวนการสรรหาพนักงานใหม่มาทดแทนให้ทันภายในระยะเวลาที่ไม่ทำให้เกิดผลกระทบต่อการทำงาน ตามที่กำหนดไว้ในขั้นตอนการปฏิบัติงานระเบียบปฏิบัติงาน โดยใช้ช่องทางในการสรรหาหลายช่องทาง</li> </ul>	☑	



คำถาม	ใช่	ไม่ใช่
<ul style="list-style-type: none"> <li>บริษัทที่กำหนดนโยบายการสืบทอดตำแหน่ง และ วิธีปฏิบัติงาน เรื่อง ขั้นตอนการสืบทอดตำแหน่ง เพื่อกำหนดแนวทางบริหารจัดการ การขาดบุคลากรที่มีความรู้ความสามารถ อย่างทันเวลา</li> </ul>		
4.4 บริษัทมีกระบวนการสรรหา พัฒนา และรักษาผู้บริหารและพนักงานทุกคน เช่น การจัดระบบที่ปรึกษา (mentoring) และการฝึกอบรม <u>คำอธิบาย</u> อ้างอิงข้อ 4.1	☑	
4.5 บริษัทมีแผนและกระบวนการสรรหาผู้สืบทอดตำแหน่ง (succession plan) ที่สำคัญ <u>คำอธิบาย</u> <ul style="list-style-type: none"> <li>บริษัทมีการพิจารณากำหนดตำแหน่งงานที่สำคัญและมีการวางแผนหาผู้สืบทอดตำแหน่งอย่างเป็นระบบ รวมทั้งมีการพิจารณารายชื่อผู้สืบทอดตำแหน่ง (Successor) ประจำปี 2567 ทั้งในฝ่ายบริหารและฝ่ายปฏิบัติการ</li> </ul>	☑	

5. องค์กรกำหนดให้บุคลากรมีหน้าที่และความรับผิดชอบในการควบคุมภายใน เพื่อให้บรรลุตามวัตถุประสงค์ขององค์กร

คำถาม	ใช่	ไม่ใช่
5.1 คณะกรรมการและผู้บริหารมีกระบวนการและการสื่อสารเชิงบังคับให้บุคลากรทุกคนมีความรับผิดชอบต่อการควบคุมภายในและจัดให้มีการปรับปรุงแก้ไขกระบวนการปฏิบัติ ในกรณีที่เป็น <u>คำอธิบาย</u> <ul style="list-style-type: none"> <li>บริษัทมีการกำหนดนโยบายการควบคุมภายในและการตรวจสอบภายใน และคณะกรรมการบริษัทและผู้บริหารได้สื่อสารให้บุคลากรทุกระดับตระหนักถึงบทบาท หน้าที่และความรับผิดชอบในระบบการควบคุมภายในในที่ประชุมร่วมกับฝ่ายบริหารและพนักงาน</li> <li>เมื่อผู้ตรวจสอบภายในได้สรุปผลการตรวจสอบระบบการควบคุมภายในในการปฏิบัติงาน ผู้บริหารและผู้ปฏิบัติงานยังมีส่วนร่วมรับรู้ถึงจุดแข็งและจุดอ่อนของระบบการควบคุมภายในที่ตนเองรับผิดชอบ และมุ่งมั่นตั้งใจที่จะปรับปรุงแก้ไข ในประเด็นที่ตรวจพบอย่างเป็นระบบ และทันเวลา</li> </ul>	☑	
5.2 คณะกรรมการและผู้บริหารกำหนดตัวชี้วัดผลการปฏิบัติงาน การสร้างแรงจูงใจ และการให้รางวัล ที่เหมาะสม โดยพิจารณาทั้งเรื่องการปฏิบัติตาม Code of Conduct และวัตถุประสงค์ในระยะสั้นและระยะยาวของบริษัท <u>คำอธิบาย</u> <ul style="list-style-type: none"> <li>บริษัทกำหนดให้ทุกหน่วยงานและพนักงานทุกคนต้องกำหนดแผนงานตัวชี้วัดผลและเป้าหมายในการปฏิบัติงาน โดยมีการพิจารณาถึงการปฏิบัติตามนโยบายการกำกับดูแลกิจการที่ดีและจริยธรรมธุรกิจ ประกอบ และมีการติดตามผลการปฏิบัติงานเปรียบเทียบกับเป้าหมายเป็นประจำ</li> </ul>	☑	
5.3 คณะกรรมการและผู้บริหารประเมินแรงจูงใจและการให้รางวัลอย่างต่อเนื่องโดยเน้นให้สามารถเชื่อมโยงกับความสำคัญของหน้าที่ในการปฏิบัติตามการควบคุมภายในด้วย <u>คำอธิบาย</u> อ้างอิงข้อ 4.2	☑	
5.4 คณะกรรมการและผู้บริหารได้พิจารณาไม่ให้มีการสร้างแรงกดดันที่มากเกินไปในการปฏิบัติหน้าที่ของบุคลากรแต่ละคน	☑	

คำถาม	ใช่	ไม่ใช่
<b>คำอธิบาย</b> <ul style="list-style-type: none"> <li>บริษัทมีการกำหนดเป้าหมายระดับองค์กรและระดับหน่วยธุรกิจ เป้าหมายระดับฝ่าย และเป้าหมายระดับบุคคลโดยพิจารณาทั้งสมรรถนะตามสายงานและตำแหน่งงานและสมรรถนะหลักที่เหมาะสมกับหน้าที่และความรับผิดชอบของผู้บริหารและพนักงานแต่ละบุคคล ซึ่งมีการสื่อสารให้พนักงานทราบเกณฑ์และผลการประเมินอย่างชัดเจน</li> </ul>		

### การประเมินความเสี่ยง (Risk Assessment)

6. องค์กรกำหนดวัตถุประสงค์ไว้อย่างชัดเจนเพียงพอ เพื่อให้สามารถระบุและประเมินความเสี่ยงต่าง ๆ ที่เกี่ยวข้องกับการบรรลุวัตถุประสงค์ขององค์กร

คำถาม	ใช่	ไม่ใช่
6.1 บริษัทสามารถปฏิบัติตามมาตรฐานการบัญชีที่รับรองโดยทั่วไป และเหมาะสมกับธุรกิจ ในขณะที่นั้น โดยแสดงได้ว่ารายการในรายงานทางการเงินมีตัวตนจริง ครบถ้วนแสดงถึงสิทธิหรือภาระผูกพันของบริษัทได้ถูกต้อง มีมูลค่าเหมาะสม และเปิดเผยข้อมูลครบถ้วน ถูกต้อง <b>คำอธิบาย</b> <ul style="list-style-type: none"> <li>บริษัทกำหนดให้มีการตรวจสอบงบการเงินรายปี และสอบทานงบการเงินรายไตรมาส โดยผู้สอบบัญชีรับอนุญาตที่อยู่ใน List ของ สำนักงาน ก.ล.ต. โดยรายงานทางการเงินของกลุ่มบริษัทผ่านการตรวจสอบจากผู้สอบบัญชีรับอนุญาตซึ่งแสดงความเห็นอย่างไม่มีเงื่อนไขอันแสดงถึงสิ่งที่ผู้บริหารได้ให้การรับรองไว้ในงบการเงินนั้นมีความถูกต้องครบถ้วน มีตัวตนและเป็นกรรมสิทธิ์หรือภาระผูกพันของบริษัทจริง รวมถึงมีการแสดงและเปิดเผยรายการไว้อย่างถูกต้องเหมาะสม</li> </ul>	<input checked="" type="checkbox"/>	
6.2 บริษัทกำหนดสาระสำคัญของรายการทางการเงิน โดยพิจารณาถึงปัจจัยที่สำคัญ เช่น ผู้ใช้รายงานทางการเงิน ขนาดของรายการ แนวโน้มของธุรกิจ <b>คำอธิบาย</b> <ul style="list-style-type: none"> <li>บริษัทมีการกำหนดสาระสำคัญของรายการทางการเงิน เพื่อใช้ในการบริหารงานองค์กรและผู้ใช้งบการเงินรายอื่น ๆ</li> </ul>	<input checked="" type="checkbox"/>	
6.3 รายงานทางการเงินของบริษัทสะท้อนถึงกิจกรรมการดำเนินงานของบริษัทอย่างแท้จริง <b>คำอธิบาย</b> <ul style="list-style-type: none"> <li>บริษัทจัดทำรายงานทางการเงินโดยปฏิบัติตามหลักการบัญชีที่รับรองทั่วไปอย่างครบถ้วน ซึ่งผ่านการตรวจสอบ/สอบทานจากผู้สอบบัญชีที่ได้รับความเห็นชอบโดยสำนักงาน ก.ล.ต. โดยผู้สอบบัญชีมีหน้าที่รายงานผลการตรวจสอบ/สอบทานงบการเงินกับคณะกรรมการตรวจสอบ ว่าได้มีการจัดทำรายงานทางการเงินสะท้อนถึงหลักการบัญชีที่เหมาะสม ประเด็นที่มีสาระสำคัญต่อการรายงานผลดำเนินงานและกำไร</li> </ul>	<input checked="" type="checkbox"/>	
6.4 คณะกรรมการหรือคณะกรรมการบริหารความเสี่ยง อนุมัติและสื่อสารนโยบายการบริหารความเสี่ยงให้ผู้บริหารและพนักงานทุกคนรับทราบและถือปฏิบัติ จนเป็นส่วนหนึ่งของวัฒนธรรมขององค์กร <b>คำอธิบาย</b> <ul style="list-style-type: none"> <li>บริษัทมีการจัดทำนโยบายการบริหารความเสี่ยงและคู่มือการบริหารความเสี่ยงภายในองค์กรซึ่งอนุมัติโดยคณะกรรมการบริหารความเสี่ยง ซึ่งมีผู้บริหารซึ่งเป็นตัวแทนของหน่วยงานต่าง ๆ เป็น</li> </ul>	<input checked="" type="checkbox"/>	



คำถาม	ใช่	ไม่ใช่
<p>ผู้นำนโยบายการบริหารความเสี่ยงไปสู่การปฏิบัติให้เกิดผล โดยจัดให้มีประชุมเพื่อถ่ายทอดความรู้กระบวนการประเมินและวิธีการบริหารความเสี่ยงให้ผู้บริหารและหัวหน้าหน่วยงานนั้น ๆ ไปถ่ายทอดให้กับพนักงานรับทราบเพื่อนำไปปฏิบัติต่อไป</p> <ul style="list-style-type: none"><li>คณะกรรมการบริหารความเสี่ยงกำหนด ให้จัดประชุมคณะกรรมการบริหารความเสี่ยงอย่างน้อยปีละ 4 ครั้ง เพื่อทบทวนนโยบาย และปรับปรุงแผนการบริหารความเสี่ยงให้เหมาะสมกับการเปลี่ยนแปลง และให้มั่นใจว่าการบริหารจัดการความเสี่ยงของบริษัทจะครอบคลุมความเสี่ยงที่สำคัญขององค์กรและได้รับการจัดการอย่างเหมาะสมตามแผนที่วางไว้</li></ul>		

7. องค์กรระบุและวิเคราะห์ความเสี่ยงทุกประเภทที่อาจกระทบต่อการบรรลุวัตถุประสงค์ไว้อย่างครอบคลุมทั่วทั้งองค์กร

คำถาม	ใช่	ไม่ใช่
<p>7.1 บริษัทระบุความเสี่ยงทุกประเภทซึ่งอาจมีผลกระทบต่อการดำเนินธุรกิจทั้งระดับองค์กร หน่วยงาน ฝ่ายงาน และหน้าที่งานต่าง ๆ</p> <p><b>คำอธิบาย</b></p> <ul style="list-style-type: none"><li>บริษัทมีการประเมินความเสี่ยงทุกด้านของการดำเนินธุรกิจ รวมถึงวิเคราะห์ความเสี่ยง ประเมินผลกระทบ โอกาสเกิด และกำหนดแผนจัดการความเสี่ยงในแต่ละรูปแบบ และมีการติดตามอย่างสม่ำเสมอโดยจัดทำเป็นรายงานการบริหารความเสี่ยงนำเสนอคณะกรรมการบริหารความเสี่ยงพิจารณา</li></ul>	<input checked="" type="checkbox"/>	
<p>7.2 บริษัทวิเคราะห์ความเสี่ยงทุกประเภทที่อาจเกิดจากทั้งปัจจัยภายในและปัจจัยภายนอกองค์กร ซึ่งรวมถึงความเสี่ยงด้านกลยุทธ์ การดำเนินงาน การรายงาน การปฏิบัติตามกฎเกณฑ์ และด้านเทคโนโลยีสารสนเทศ</p> <p><b>คำอธิบาย</b></p> <ul style="list-style-type: none"><li>บริษัทมีการประเมินความเสี่ยงทุกด้านของการดำเนินธุรกิจ รวมถึงวิเคราะห์ความเสี่ยง ประเมินผลกระทบ โอกาสเกิด และกำหนดแผนจัดการความเสี่ยงในแต่ละรูปแบบในทะเบียนความเสี่ยงประจำปีและมีการติดตามอย่างสม่ำเสมอ และมีการรายงานการบริหารความเสี่ยงนำเสนอคณะกรรมการบริหารความเสี่ยงพิจารณา</li></ul>	<input checked="" type="checkbox"/>	
<p>7.3 ผู้บริหารทุกระดับมีส่วนร่วมในการบริหารความเสี่ยง</p> <p><b>คำอธิบาย</b></p> <ul style="list-style-type: none"><li>บริษัทกำหนดให้ผู้บริหารในทุกส่วนงานมีส่วนร่วมในการระบุ ประเมินและบริหารความเสี่ยง โดยมีการติดตามการดำเนินการตามแผนอย่างต่อเนื่อง</li></ul>	<input checked="" type="checkbox"/>	
<p>7.4 บริษัทได้ประเมินความสำคัญของความเสี่ยง โดยพิจารณาทั้งโอกาสเกิดเหตุการณ์ และผลกระทบที่อาจเกิดขึ้น</p> <p><b>คำอธิบาย</b></p> <ul style="list-style-type: none"><li>บริษัทมีการประเมินความเสี่ยง ทุกด้านของการดำเนินธุรกิจ รวมถึงวิเคราะห์ความเสี่ยง ประเมินผลกระทบ โอกาสเกิด และกำหนด แผนจัดการความเสี่ยงในแต่ละรูปแบบและมีการติดตามอย่างสม่ำเสมอโดยจัดทำเป็นรายงาน การบริหารความเสี่ยงนำเสนอ คณะกรรมการบริหารความเสี่ยงพิจารณา</li></ul>	<input checked="" type="checkbox"/>	

คำถาม	ใช่	ไม่ใช่
<p>7.5 บริษัทมีมาตรการและแผนปฏิบัติงานเพื่อจัดการความเสี่ยง โดยอาจเป็นการยอมรับความเสี่ยงนั้น (acceptance) การลดความเสี่ยง (reduction) การหลีกเลี่ยงความเสี่ยง (avoidance) หรือการร่วมรับความเสี่ยง (sharing)</p> <p><b>คำอธิบาย</b></p> <ul style="list-style-type: none"> <li>บริษัทมีการประเมินความเสี่ยงทุกด้านของการดำเนินธุรกิจ รวมถึงวิเคราะห์ความเสี่ยงประเมินผลกระทบ โอกาสเกิด และกำหนดแผนจัดการความเสี่ยงในแต่ละรูปแบบ และมีการติดตามอย่างสม่ำเสมอโดยจัดทำเป็นรายงานการบริหารความเสี่ยงนำเสนอคณะกรรมการบริหารความเสี่ยงพิจารณา</li> <li>นอกจากนี้ บริษัทยังได้มอบหมายให้ผู้บริหารของแต่ละหน่วยงานดูแลและรวบรวมประเด็นความเสี่ยงที่สำคัญของหน่วยงาน เพื่อรายงานประเด็นความเสี่ยงที่ผู้บริหารควรให้ความสนใจ ตลอดจนขอเสนอแนะในการควบคุมและจัดการความเสี่ยงต่าง ๆ ต่อคณะกรรมการบริหารความเสี่ยงเป็นรายไตรมาส</li> <li>บริษัทมีการจัดอบรมและสื่อสารให้ผู้บริหารในแต่ละฝ่ายรับทราบ เพื่อสื่อสารให้พนักงานทุกระดับได้รับทราบถึงความสำคัญและแนวทางการบริหารความเสี่ยงโดยทั่วกัน</li> </ul>	☑	

**8. องค์กรได้พิจารณาถึงโอกาสที่จะเกิดการทุจริต ในการประเมินความเสี่ยงที่จะบรรลุวัตถุประสงค์ขององค์กร**

คำถาม	ใช่	ไม่ใช่
<p>8.1 บริษัทประเมินโอกาสที่จะเกิดการทุจริตขึ้น โดยครอบคลุมการทุจริตแบบต่างๆ เช่น การจัดทำรายงานทางการเงินเท็จ การทำให้สูญเสียชีวิตทรัพย์สิน การคอร์รัปชัน การที่ผู้บริหารสามารถฝ่าฝืนระบบควบคุมภายใน (management override of internal controls) การเปลี่ยนแปลงข้อมูลในรายงานที่สำคัญ การได้มาหรือใช้ไปซึ่งทรัพย์สินโดยไม่ถูกต้อง เป็นต้น</p> <p><b>คำอธิบาย</b></p> <ul style="list-style-type: none"> <li>บริษัทให้ความสำคัญต่อการประเมินโอกาสที่จะเกิดการทุจริตโดยครอบคลุมการทุจริตแบบต่างๆ ทั้งทั้งองค์กรทุกหน่วยงาน และมีการระบุความเสี่ยงด้านการทุจริตคอร์รัปชันและมีการวางแผนการจัดการ ควบคุมอย่างต่อเนื่อง นอกจากนี้ บริษัทได้มีการจัดทำนโยบายต่อต้านการทุจริตคอร์รัปชัน ซึ่งได้รับการอนุมัติจากคณะกรรมการบริษัท และนำมาสื่อสาร บังคับใช้กับผู้บริหารและพนักงานทุกคน พร้อมติดตามอย่างสม่ำเสมอ</li> </ul>	☑	
<p>8.2 บริษัทได้ทบทวนเป้าหมายการปฏิบัติงานอย่างรอบคอบ โดยพิจารณาความเป็นไปได้ของเป้าหมายที่กำหนดแล้ว รวมทั้งได้พิจารณาความสมเหตุสมผลของการให้สิ่งจูงใจหรือผลตอบแทนแก่พนักงานแล้ว ด้วยว่า ไม่มีลักษณะส่งเสริมให้พนักงานกระทำไม่เหมาะสม เช่น ไม่ตั้งเป้าหมายยอดขายของบริษัทไว้สูงเกินความเป็นจริง จนทำให้เกิดแรงจูงใจในการตกแต่งตัวเลขยอดขาย เป็นต้น</p> <p><b>คำอธิบาย</b></p> <ul style="list-style-type: none"> <li>บริษัทกำหนดวิสัยทัศน์ และ พันธกิจขององค์กรเป็นลายลักษณ์อักษร พร้อมกำหนดกลยุทธ์การดำเนินธุรกิจของบริษัทพร้อมเป้าหมายระดับองค์กรและระดับหน่วยงาน (KPI) ในแต่ละปี ซึ่งมีทั้งเป้าหมายที่เป็นตัวเงินและไม่เป็นตัวเงิน ซึ่งพิจารณาถึงความเป็นไปได้ของเป้าหมายบริษัทอย่างสมเหตุสมผล และสื่อสารให้ทุกหน่วยงานรับทราบและมีการติดตามอย่างสม่ำเสมอ</li> </ul>	☑	
<p>8.3 คณะกรรมการตรวจสอบได้พิจารณาและสอบถามผู้บริหารเกี่ยวกับโอกาสในการเกิดทุจริต และ มาตรการที่บริษัทดำเนินการเพื่อป้องกันหรือแก้ไขการทุจริต</p> <p><b>คำอธิบาย</b></p>	☑	

คำถาม	ใช่	ไม่ใช่
<ul style="list-style-type: none"> <li>คณะกรรมการตรวจสอบได้สอบถามผู้บริหารเกี่ยวกับโอกาสในการเกิดการทุจริตและมาตรการที่บริษัทดำเนินการเพื่อป้องกันหรือแก้ไขการทุจริต</li> <li>บริษัทได้จัดให้มีระบบการตรวจสอบโดยว่าจ้างผู้ตรวจสอบระบบควบคุมภายในที่เป็น Outsourced สอบทานระบบควบคุมภายในของบริษัททุกไตรมาส และรายงานผลการตรวจสอบต่อคณะกรรมการตรวจสอบ ถ้าหากมีการปฏิบัติงานที่ไม่ถูกต้องหรือมีโอกาสเกิดการทุจริต คณะกรรมการตรวจสอบจะร่วมกับฝ่ายบริหารเพื่อหาหรือแนวทางป้องกันและการแก้ไขปรับปรุงต่อไป</li> </ul>		
<p>8.4 บริษัทได้สื่อสารให้พนักงานทุกคนเข้าใจและปฏิบัติตามนโยบายและแนวปฏิบัติที่กำหนดไว้</p> <p><b>คำอธิบาย</b></p> <ul style="list-style-type: none"> <li>บริษัทได้มีการสื่อสารให้พนักงานทราบอย่างสม่ำเสมอ และมีการจัดทำนโยบายและแนวปฏิบัติเกี่ยวกับการต่อต้านการทุจริต และนโยบายการแจ้งเบาะแสและข้อร้องเรียน เพื่อให้ผู้มีส่วนได้เสียมั่นใจว่าบริษัทมีช่องทางและกระบวนการในการแจ้งเบาะแสและข้อร้องเรียนที่โปร่งใส ปลอดภัย และเป็นธรรมต่อผู้ร้องเรียน รวมทั้งเปิดโอกาสให้ผู้มีส่วนได้เสียได้มีส่วนร่วมในการพัฒนาปรับปรุงกระบวนการนี้ และประกาศให้ทราบตามช่องทางต่าง ๆ รวมทั้งกำหนดให้ผู้บริหารและพนักงานทุกคนรับทราบและปฏิบัติตามอย่างเคร่งครัด</li> </ul>	☑	

9. องค์กรสามารถระบุและประเมินความเปลี่ยนแปลงที่อาจมีผลกระทบต่อระบบการควบคุมภายใน

คำถาม	ใช่	ไม่ใช่
<p>9.1 บริษัทประเมินการเปลี่ยนแปลงปัจจัยภายนอกองค์กร ที่อาจมีผลกระทบต่อ การดำเนินธุรกิจ การควบคุมภายใน และรายงานทางการเงิน ตลอดจนได้กำหนดมาตรการตอบสนองต่อการเปลี่ยนแปลงนั้นอย่างเพียงพอแล้ว</p> <p><b>คำอธิบาย</b></p> <ul style="list-style-type: none"> <li>บริษัทมีการนำปัจจัยภายนอกองค์กร ได้แก่ นโยบายภาครัฐ กฎหมาย เศรษฐกิจ สังคม เทคโนโลยี ภัยธรรมชาติ และการแข่งขัน มาใช้ในการประเมินความเสี่ยงที่อาจเกิดขึ้นกับองค์กร และกำหนดการจัดการความเสี่ยงเหล่านั้น พร้อมติดตามอย่างสม่ำเสมอ</li> </ul>	☑	
<p>9.2 บริษัทประเมินการเปลี่ยนแปลงรูปแบบการทำธุรกิจ ที่อาจมีผลกระทบต่อ การดำเนินธุรกิจ การควบคุมภายใน และรายงานทางการเงิน ตลอดจนได้กำหนดมาตรการตอบสนองต่อการเปลี่ยนแปลงนั้นอย่างเพียงพอแล้ว</p> <p><b>คำอธิบาย</b></p> <ul style="list-style-type: none"> <li>ในการจัดทำแผนธุรกิจประจำปี แผน กลยุทธ์ และแผนการดำเนินงานในแต่ละหน่วยงานของบริษัทได้สะท้อนถึงการจัดการผลกระทบในด้านต่าง ๆ ที่อาจเกิดอย่างครบถ้วน และบริษัทได้มีการติดตามการดำเนินการตามแผนและผลกระทบเหล่านั้นอย่างสม่ำเสมอ</li> </ul>	☑	
<p>9.3 บริษัทประเมินการเปลี่ยนแปลงผู้นำองค์กร ที่อาจมีผลกระทบต่อ การดำเนินธุรกิจ การควบคุมภายใน และรายงานทางการเงิน ตลอดจนได้กำหนดมาตรการตอบสนองต่อการเปลี่ยนแปลงนั้นอย่างเพียงพอแล้ว</p> <p><b>คำอธิบาย</b></p> <ul style="list-style-type: none"> <li>บริษัทมีการประเมินการเปลี่ยนแปลงผู้นำองค์กรที่อาจมีผลกระทบต่อ การดำเนินธุรกิจ และกำหนดมาตรการตอบสนองอย่างเพียงพอ เช่น มีการกำหนดให้มีการระบุผู้สืบทอดตำแหน่ง (Successors) การพัฒนาศักยภาพ การถ่ายทอดประสบการณ์ และรวบรวมองค์ความรู้ที่กระจัด</li> </ul>	☑	



คำถาม	ใช่	ไม่ใช่
กระจายอยู่ในตัวบุคคล รวมทั้งมีการจัดทำรายละเอียดงานที่สำคัญเป็นลายลักษณ์อักษรเพื่อใช้เป็นแนวทางปฏิบัติ		

### การควบคุมการปฏิบัติงาน (Control Activities)

10. องค์กรมีมาตรการควบคุมที่ช่วยลดความเสี่ยงที่จะไม่บรรลุวัตถุประสงค์ขององค์กร ให้อยู่ในระดับที่ยอมรับได้

คำถาม	ใช่	ไม่ใช่
<p>10.1 มาตรการควบคุมของบริษัทมีความเหมาะสมกับความเสี่ยง และลักษณะเฉพาะขององค์กร เช่น สภาพแวดล้อม ความซับซ้อนของงาน ลักษณะงาน ขอบเขตการดำเนินงาน รวมถึงลักษณะเฉพาะอื่น ๆ</p> <p><b>คำอธิบาย</b></p> <ul style="list-style-type: none"> <li>มาตรการควบคุมของบริษัทมีความเหมาะสมกับความเสี่ยงแล้ว เนื่องจากมาตรการได้กำหนดขึ้นจากประสบการณ์และผ่านการพิจารณาถ่วงน้ำหนักจากหัวหน้าหน่วยงานและผู้บริหารที่รับผิดชอบอย่างเป็นระบบก่อนการอนุมัติให้ใช้ปฏิบัติงานจริง</li> <li>อีกทั้งมีการทบทวนอยู่เสมอ ประกอบกับมีหน่วยงานภายนอก เช่น ผู้ตรวจสอบภายใน ตรวจสอบประเมินความเหมาะสมของมาตรการและการกำกับดูแลการปฏิบัติให้เป็นไปตามมาตรการควบคุมอยู่เสมอ</li> </ul>	<input checked="" type="checkbox"/>	
<p>10.2 บริษัทมีมาตรการควบคุมภายในที่กำหนดเป็นลายลักษณ์อักษร และครอบคลุมกระบวนการต่าง ๆ อย่างเหมาะสม เช่น มีนโยบายและระเบียบวิธีปฏิบัติงานเกี่ยวกับธุรกรรมด้านการเงิน การจัดซื้อ และการบริหารทั่วไป ตลอดจนกำหนดขอบเขต อำนาจหน้าที่ และลำดับชั้นการอนุมัติของผู้บริหารในแต่ละระดับไว้อย่างชัดเจน รัดกุม เพื่อให้สามารถป้องกันการทุจริตได้ เช่น มีการกำหนดขนาดวงเงินและอำนาจ อนุมัติของผู้บริหารแต่ละระดับ ขั้นตอนในการอนุมัติโครงการลงทุน ขั้นตอนการจัดซื้อและวิธีการคัดเลือกผู้ขาย การบันทึกข้อมูลรายละเอียดการตัดสินใจจัดซื้อ ขั้นตอนการเบิกจ่ายวัสดุอุปกรณ์ หรือ การเบิกใช้เครื่องมือต่าง ๆ เป็นต้น โดยได้จัดให้มีกระบวนการสำหรับกรณีต่าง ๆ ดังนี้</p> <p>10.2.1 การเก็บรวบรวมข้อมูลเกี่ยวกับ ผู้ถือหุ้นรายใหญ่ กรรมการ ผู้บริหาร และผู้ที่เกี่ยวข้องกับบุคคลดังกล่าว รวมทั้งบุคคลที่เกี่ยวข้องกัน เพื่อประโยชน์ในการติดตามและสอบทานการทำรายการระหว่างกัน หรือรายการที่อาจมีความขัดแย้งทางผลประโยชน์ รวมทั้งมีการปรับปรุงข้อมูลให้เป็นปัจจุบันเสมอ</p> <p>10.2.2 กรณีที่บริษัทอนุมัติธุรกรรมหรือทำสัญญากับผู้ที่เกี่ยวข้องในลักษณะที่มีผลผูกพันบริษัทในระยะยาวไปแล้ว เช่น การทำสัญญาซื้อขายสินค้า การให้กู้ยืมการค้ำประกัน บริษัทได้ติดตามให้มั่นใจแล้วว่า มีการปฏิบัติเป็นไปตามเงื่อนไขที่ตกลงกันไว้ตลอดระยะเวลาที่มีผลผูกพันบริษัท เช่น ติดตามการชำระหนี้ตามที่กำหนด หรือมีการทบทวนความเหมาะสมของสัญญา เป็นต้น</p> <p><b>คำอธิบาย</b></p> <ul style="list-style-type: none"> <li>บริษัทมีการกำหนดระเบียบการปฏิบัติงานและขอบเขตอำนาจหน้าที่และลำดับชั้นการอนุมัติในแต่ละระดับครอบคลุมการดำเนินงานทั้งหมด ทั้งด้านบัญชี การเงิน จัดซื้อ ทรัพยากรบุคคล และการปฏิบัติงานต่าง ๆ ซึ่งเป็นหน้าที่ของพนักงานทุกคนในองค์กรที่ต้องปฏิบัติตาม โดยมีผู้บริหารกำกับดูแลให้เป็นไปตามที่กำหนด</li> </ul>	<input checked="" type="checkbox"/>	



คำถาม	ใช่	ไม่ใช่
<ul style="list-style-type: none"> <li>▪ บริษัทกำหนดนโยบายการเข้าทำรายการระหว่างกันหรือรายการที่เกี่ยวข้องกัน ระบุให้กรรมการและผู้บริหารของบริษัทและบริษัทย่อยจัดทำรายงานการมีส่วนได้เสียของตนหรือบุคคลที่เกี่ยวข้องและแจ้งให้บริษัททราบ เพื่อให้บริษัทมีข้อมูลสำหรับใช้ประโยชน์ในการดำเนินการตามข้อกำหนดเกี่ยวกับการทำรายการที่เกี่ยวข้องกัน และกำหนดให้คณะกรรมการตรวจสอบพิจารณา รายการที่เกี่ยวข้องกัน หรือรายการที่อาจก่อให้เกิดความขัดแย้งทางผลประโยชน์ให้เป็นไปตามกฎหมาย และข้อกำหนดของตลาดหลักทรัพย์แห่งประเทศไทย</li> <li>▪ บริษัทได้มีการกำกับติดตามการปฏิบัติตามเงื่อนไขสัญญาที่ลงนามแล้วอย่างสม่ำเสมอ และมีการจัดทำนโยบายการเงินและคู่มือการปฏิบัติงานด้านบัญชีการเงิน นโยบายการจัดซื้อ จัดจ้าง และมีการกำหนดคู่มืออำนาจดำเนินการที่มีการกำหนดลำดับชั้นการอนุมัติของผู้บริหารในแต่ละระดับไว้อย่างชัดเจนรัดกุม</li> </ul>		
<p>10.3 บริษัทกำหนดให้การควบคุมภายในมีความหลากหลายอย่างเหมาะสม เช่น การควบคุมแบบ manual และ automated หรือการควบคุมแบบป้องกันและติดตาม</p> <p><b>คำอธิบาย</b></p> <ul style="list-style-type: none"> <li>▪ บริษัทออกแบบระบบการควบคุมภายใน โดยกำหนดเป็นส่วนหนึ่งในขั้นตอนการปฏิบัติงานและจัดทำเป็นคู่มือการปฏิบัติงาน ซึ่งผนวกการควบคุมทั้งแบบป้องกัน โดยมีการแบ่งแยกหน้าที่ผู้อนุมัติรายการ ผู้บันทึกรายการ และผู้ควบคุมสินทรัพย์ และมีกระบวนการติดตามประเมินผลของการควบคุมภายในอย่างสม่ำเสมอ</li> </ul>	☑	
<p>10.4 บริษัทกำหนดให้มีการควบคุมภายในในทุกระดับขององค์กร เช่น ทั้งระดับกลุ่มบริษัท หน่วยธุรกิจ สายงาน ฝ่ายงาน แผนก หรือกระบวนการ</p> <p><b>คำอธิบาย</b></p> <ul style="list-style-type: none"> <li>▪ บริษัทกำหนดให้มีการควบคุมภายในในทุกระดับขององค์กร โดยการจัดทำนโยบาย ระเบียบ และคู่มือการปฏิบัติงาน ให้ผู้บริหารและพนักงานทุกระดับขององค์กรยึดถือปฏิบัติ ซึ่งมีการกำหนดระบบควบคุมไว้แล้ว และยังได้ว่าจ้างผู้ตรวจสอบภายในเพื่อตรวจสอบระบบการควบคุมภายในของทุกระดับการปฏิบัติงานที่สำคัญเป็นประจำทุกไตรมาส</li> </ul>	☑	
<p>10.5 บริษัทมีการแบ่งแยกหน้าที่ความรับผิดชอบในงาน 3 ด้านต่อไปนี้ ออกจากกันโดยเด็ดขาด เพื่อเป็นการตรวจสอบซึ่งกันและกัน กล่าวคือ</p> <ol style="list-style-type: none"> <li>(1) หน้าที่อนุมัติ</li> <li>(2) หน้าที่บันทึกรายการบัญชีและข้อมูลสารสนเทศ และ</li> <li>(3) หน้าที่ในการดูแลจัดเก็บทรัพย์สิน</li> </ol> <p><b>คำอธิบาย</b></p> <ul style="list-style-type: none"> <li>▪ บริษัทจัดหน้าทำงานต่าง ๆ ให้มีการแบ่งแยก ถ่วงดุล และตรวจสอบกันอย่างชัดเจน เช่น มีการตรวจสอบความถูกต้องก่อนอนุมัติรายการ การกำหนดสิทธิการเข้าถึงโปรแกรมและข้อมูลของแต่ละหน้าทำงาน การกำหนดหน้าที่ควบคุมสินทรัพย์แยกจากหน้าที่บันทึกบัญชีสินทรัพย์ เป็นต้น</li> </ul>	☑	

**11. องค์กรเลือกและพัฒนากิจกรรมการควบคุมทั่วไปด้วยระบบเทคโนโลยี เพื่อช่วยสนับสนุนการบรรลุวัตถุประสงค์**





คำถาม	ใช่	ไม่ใช่
<p>11.1 บริษัทควรกำหนดความเกี่ยวข้องกันระหว่างการใช้เทคโนโลยีสารสนเทศในกระบวนการปฏิบัติงาน และการควบคุมทั่วไปของระบบสารสนเทศ</p> <p><b>คำอธิบาย</b></p> <ul style="list-style-type: none"> <li>บริษัทมีการกำหนดนโยบายการบริหารจัดการและความปลอดภัยของระบบเทคโนโลยีสารสนเทศ และระเบียบปฏิบัติการควบคุมดูแลข้อมูลสารสนเทศและการบริหารจัดการทรัพยากรคอมพิวเตอร์ และการสื่อสารให้พนักงานรับทราบและปฏิบัติตามอย่างเคร่งครัด รวมถึงมีการประเมินความเสี่ยงด้านเทคโนโลยีสารสนเทศและกำหนดมาตรการและติดตามอย่างสม่ำเสมอ</li> </ul>	<input checked="" type="checkbox"/>	
<p>11.2 บริษัทควรกำหนดการควบคุมของโครงสร้างพื้นฐานของระบบเทคโนโลยีให้มีความเหมาะสม</p> <p><b>คำอธิบาย</b></p> <ul style="list-style-type: none"> <li>บริษัทมีการออกแบบโครงสร้างพื้นฐานของระบบเทคโนโลยีสารสนเทศของบริษัท โดยปฏิบัติตามข้อกำหนดในนโยบายการบริหารจัดการและความปลอดภัยของระบบเทคโนโลยีสารสนเทศ และระเบียบปฏิบัติการควบคุมดูแลข้อมูลสารสนเทศและการบริหารจัดการทรัพยากรคอมพิวเตอร์ของบริษัท ซึ่งสอดคล้องกับหลักการควบคุมทั่วไปของระบบสารสนเทศ เช่น การติดตั้งระบบเครื่องคอมพิวเตอร์ การบำรุงรักษา การสำรองข้อมูล การเข้าถึงข้อมูล การเข้าถึงระบบเครือข่าย และการสนับสนุนระบบ เป็นต้น</li> </ul>	<input checked="" type="checkbox"/>	
<p>11.3 บริษัทควรกำหนดการควบคุมด้านความปลอดภัยของระบบเทคโนโลยีให้มีความเหมาะสม</p> <p><b>คำอธิบาย</b></p> <ul style="list-style-type: none"> <li>บริษัทมีการกำหนดกระบวนการควบคุมความปลอดภัยของระบบเทคโนโลยีสารสนเทศตามนโยบายการบริหารจัดการและความปลอดภัยของระบบเทคโนโลยีสารสนเทศ และมีการสื่อสารให้พนักงานทุกระดับตระหนักถึงความปลอดภัยในการใช้ระบบคอมพิวเตอร์ของบริษัท โดยมีระบบการควบคุมให้เครื่องลูกข่ายทุกเครื่องปฏิบัติตามนโยบายที่กำหนด เช่น การควบคุม Antivirus และการกำหนดให้ตรวจสอบ System Log ที่สำคัญ รวมทั้งการกำหนดมาตรการควบคุมทางกายภาพต่าง ๆ เป็นต้น</li> </ul>	<input checked="" type="checkbox"/>	
<p>11.4 บริษัทควรกำหนดการควบคุมกระบวนการได้มา การพัฒนา และการบำรุงรักษาระบบเทคโนโลยีให้มีความเหมาะสม</p> <p><b>คำอธิบาย</b></p> <ul style="list-style-type: none"> <li>หน่วยงานเทคโนโลยีสารสนเทศรับผิดชอบในการรับแจ้งความต้องการปรับปรุง หรือปัญหาจากการใช้งานโปรแกรมจากแต่ละหน่วยงานในบริษัท รวมถึงทำหน้าที่ในการบำรุงรักษาระบบเทคโนโลยีให้สามารถใช้งานได้ โดยมีการจัดทำแผนงานของหน่วยงานในการตรวจสอบอุปกรณ์ และบำรุงรักษาอุปกรณ์และระบบเทคโนโลยีสารสนเทศ</li> </ul>	<input checked="" type="checkbox"/>	

**12. องค์กรจัดให้มีกิจกรรมการควบคุมผ่านทางนโยบาย ซึ่งได้กำหนดสิ่งที่คาดหวังและขั้นตอนการปฏิบัติ เพื่อให้นโยบายที่กำหนดไว้นั้นสามารถนำไปสู่การปฏิบัติได้**

คำถาม	ใช่	ไม่ใช่
<p>12.1 บริษัทมีนโยบายที่รัดกุมเพื่อติดตามให้การทำธุรกรรมของผู้ถือหุ้นรายใหญ่ กรรมการ ผู้บริหาร หรือผู้ที่เกี่ยวข้องกับบุคคลดังกล่าว ต้องผ่านขั้นตอนการอนุมัติ ที่กำหนด เช่น ข้อบังคับของบริษัท เกณฑ์ของตลาดหลักทรัพย์แห่งประเทศไทยเกณฑ์ของสำนักงาน ฯลฯ เพื่อป้องกันการหาโอกาส หรือนำผลประโยชน์ของบริษัทไปใช้ส่วนตัว</p> <p><b>คำอธิบาย</b></p>	<input checked="" type="checkbox"/>	



คำถาม	ใช่	ไม่ใช่
<ul style="list-style-type: none"><li>บริษัทกำหนดนโยบายองค์กรต่าง ๆ ได้แก่ “นโยบายการกำกับดูแลกิจการที่ดี” “นโยบายการเข้าทำรายการระหว่างกันหรือรายการที่เกี่ยวข้องกัน” และมีระบุมการปฏิบัติต่อผู้มีส่วนได้เสียไว้ในจริยธรรมและจรรยาบรรณทางธุรกิจ เพื่อมิให้เกิดรายการที่อาจมีความขัดแย้งทางผลประโยชน์ ตลอดจนกำหนดให้บริษัทมีการติดตามรายการเหล่านั้นให้มีความโปร่งใสและเป็นธรรม และมีการจัดทำรายการที่เกี่ยวข้องกันทุกไตรมาส นำเสนอต่อที่ประชุมคณะกรรมการตรวจสอบเพื่อพิจารณาความสมเหตุสมผลและความเป็นธรรมของรายการดังกล่าว</li></ul>		
12.2 บริษัทมีนโยบายเพื่อให้การพิจารณาอนุมัติธุรกรรมกระทำโดยผู้ที่ไม่มีส่วนได้เสียในธุรกรรมนั้น <b>คำอธิบาย</b> <ul style="list-style-type: none"><li>บริษัทได้กำหนดไว้ชัดเจนมิให้ผู้มีส่วนได้เสียเข้าร่วมพิจารณาอนุมัติในเรื่องที่ตนเองและบุคคลที่เกี่ยวข้องมีส่วนได้เสีย อยู่ในนโยบายการกำกับดูแลกิจการที่ดี</li></ul>	<input checked="" type="checkbox"/>	
12.3 บริษัทมีนโยบายเพื่อให้การพิจารณาอนุมัติธุรกรรมค้ำึงถึงประโยชน์สูงสุดของบริษัทเป็นสำคัญ และพิจารณาโดยถือเสมือนเป็นรายการที่กระทำกับบุคคลภายนอก (at arms' length basis) <b>คำอธิบาย</b> <ul style="list-style-type: none"><li>บริษัทได้มีการกำหนดนโยบายการทำรายการระหว่างกัน ซึ่งทุกธุรกรรมที่บริษัททำกับบุคคลที่เกี่ยวข้องกันจะต้องมีความสมเหตุสมผลและเป็นธรรม โดยพิจารณาตามหลัก Arm's length basis และมีการจัดทำรายการระหว่างกันทุกไตรมาสนำเสนอต่อที่ประชุมคณะกรรมการตรวจสอบเพื่อพิจารณาความสมเหตุสมผลและความเป็นธรรมของรายการดังกล่าว</li></ul>	<input checked="" type="checkbox"/>	
12.4 บริษัทมีกระบวนการติดตามดูแลการดำเนินงานของบริษัทย่อยหรือบริษัทร่วม รวมทั้งกำหนดแนวทางให้บุคคลที่บริษัทแต่งตั้งให้เป็นกรรมการหรือผู้บริหารในบริษัทย่อยหรือร่วมนั้น ถือปฏิบัติ (หากบริษัทไม่มีเงินลงทุนในบริษัทย่อยหรือบริษัทร่วมไม่ต้องตอบข้อนี้) <b>คำอธิบาย</b> <ul style="list-style-type: none"><li>บริษัทมีการกำหนดนโยบายการลงทุนและการบริหารงานของบริษัทในบริษัทย่อยและบริษัทร่วม และ นโยบายการกำกับดูแลการดำเนินงานของบริษัทย่อยและบริษัทร่วมทุน ซึ่งได้กำหนดแนวปฏิบัติในการกำกับดูแลการดำเนินงานของบริษัทย่อย</li><li>คณะกรรมการบริษัทมีการติดตามผลการดำเนินงานของบริษัทย่อยหรือบริษัทร่วมจากการรายงานผลการดำเนินงานของบริษัทย่อยจากผู้บริหาร</li></ul>	<input checked="" type="checkbox"/>	
12.5 บริษัทกำหนดหน้าที่และความรับผิดชอบในการนำนโยบายและกระบวนการไปปฏิบัติโดยผู้บริหารและพนักงาน <b>คำอธิบาย</b> <ul style="list-style-type: none"><li>บริษัทมีการกำหนดหน้าที่ความรับผิดชอบในเอกสารใบบรรยายหน้าที่งาน (Job Description) ของทุกตำแหน่งงาน และมีการกำหนดกระบวนการนำไปปฏิบัติไว้ในนโยบายและคู่มือการปฏิบัติงาน โดยหัวหน้าตามสายการบังคับบัญชาทำหน้าที่กำกับดูแลให้พนักงานมีการปฏิบัติตามกระบวนการที่บริษัทกำหนด</li></ul>	<input checked="" type="checkbox"/>	
12.6 นโยบายและกระบวนการปฏิบัติของบริษัทได้รับการนำไปใช้ในเวลาที่เหมาะสม โดยบุคลากรที่มีความสามารถ รวมถึงการครอบคลุมกระบวนการแก้ไขข้อผิดพลาดในการปฏิบัติงาน <b>คำอธิบาย</b>	<input checked="" type="checkbox"/>	



คำถาม	ใช่	ไม่ใช่
<ul style="list-style-type: none"><li>บริษัทมีการกำหนดนโยบายและคู่มือการปฏิบัติงานอย่างครบถ้วน และมีการปรับปรุงให้เหมาะสมเป็นปัจจุบันอยู่เสมอ รวมทั้งมีการทบทวนทันทีที่มีข้อผิดพลาดเกิดขึ้น</li></ul>		
12.7 บริษัททบทวนนโยบายและกระบวนการปฏิบัติให้มีความเหมาะสมอยู่เสมอ	<input checked="" type="checkbox"/>	
<b>คำอธิบาย</b> <ul style="list-style-type: none"><li>บริษัทมีการทบทวนและปรับปรุงนโยบายและกระบวนการให้สามารถปฏิบัติงานได้อย่างมีประสิทธิภาพ</li></ul>		

**ระบบสารสนเทศและการสื่อสารข้อมูล (Information & Communication)**

13. องค์กรข้อมูลที่เกี่ยวข้องและมีคุณภาพ เพื่อสนับสนุนให้การควบคุมภายในสามารถดำเนินไปได้ตามที่กำหนดไว้

คำถาม	ใช่	ไม่ใช่
13.1 บริษัทกำหนดข้อมูลที่ต้องการใช้ในการดำเนินงาน ทั้งข้อมูลจากภายในและภายนอกองค์กร ที่มีคุณภาพและเกี่ยวข้องต้องาน	<input checked="" type="checkbox"/>	
<b>คำอธิบาย</b> <ul style="list-style-type: none"><li>บริษัทมีการกำหนดข้อมูลที่ต้องการใช้ในกระบวนการปฏิบัติงานทั้งภายในและภายนอกองค์กร ซึ่งได้ระบุข้อมูลและแหล่งที่มาไว้ในนโยบาย ระเบียบปฏิบัติ วิธีปฏิบัติงานของแต่ละฝ่ายเพื่อพิจารณาคุณภาพและความเกี่ยวข้องของข้อมูลที่น่ามาใช้งาน</li></ul>		
13.2 บริษัทพิจารณาต้นทุนและประโยชน์ที่จะได้รับรวมถึงปริมาณและความถูกต้องของข้อมูล	<input checked="" type="checkbox"/>	
<b>คำอธิบาย</b> <ul style="list-style-type: none"><li>บริษัทมีการพิจารณาในการจัดทำและจัดเก็บข้อมูลเฉพาะส่วนที่จำเป็นต้องใช้และเป็นประโยชน์ในการบริหารงานเท่านั้น รวมทั้งมีการตรวจสอบที่มาและความน่าเชื่อถือของข้อมูลเหล่านั้นทุกครั้ง</li></ul>		
13.3 บริษัทดำเนินการเพื่อให้คณะกรรมการมีข้อมูลที่สำคัญอย่างเพียงพอสำหรับใช้ประกอบการตัดสินใจ ตัวอย่างข้อมูลที่สำคัญ เช่น รายละเอียดของเรื่องที่เสนอ ให้พิจารณาเหตุผล ผลกระทบต่อบริษัท ทางเลือกต่าง ๆ	<input checked="" type="checkbox"/>	
<b>คำอธิบาย</b> <ul style="list-style-type: none"><li>เลขานุการบริษัท เลขานุการคณะกรรมการชุดย่อยต่าง ๆ และหน่วยงานต้นเรื่องเป็นผู้รับผิดชอบจัดเตรียมข้อมูลที่สำคัญที่เพียงพอให้คณะกรรมการ และผู้บริหารใช้ข้อมูลประกอบการพิจารณาอนุมัติเรื่องต่าง ๆ</li><li>เลขานุการบริษัท เลขานุการคณะกรรมการชุดย่อยต่าง ๆ จัดทำหนังสือเชิญประชุมคณะกรรมการพร้อมเอกสารประกอบการพิจารณา เพื่อให้กรรมการได้รับข้อมูลที่เพียงพอสำหรับประกอบการตัดสินใจ</li></ul>		
13.4 บริษัทดำเนินการเพื่อให้กรรมการบริษัทได้รับหนังสือนัดประชุมหรือเอกสารประกอบการประชุมที่ระบุข้อมูลที่จำเป็นและเพียงพอต่อการพิจารณา ก่อนการประชุมล่วงหน้าอย่างน้อยภายในระยะเวลาขั้นต่ำตามที่กฎหมายกำหนด	<input checked="" type="checkbox"/>	
<b>คำอธิบาย</b> <ul style="list-style-type: none"><li>เลขานุการบริษัทเป็นผู้จัดเตรียมระเบียบวาระการประชุมและรวบรวมเอกสารประกอบการประชุมที่มีข้อมูลเพียงพอต่อการตัดสินใจของคณะกรรมการ ทั้งนี้ข้อมูลต่าง ๆ ได้จัดส่งให้คณะกรรมการ</li></ul>		

คำถาม	ใช่	ไม่ใช่
พิจารณาล่วงหน้า เพื่อให้คณะกรรมการสามารถพิจารณาอนุมัติตามวาระการประชุมได้อย่างเพียงพอเหมาะสม ซึ่งเป็นไปตามนโยบายการกำกับดูแลกิจการที่ดีและกฎบัตรคณะกรรมการบริษัท		
13.5 บริษัทดำเนินการเพื่อให้รายงานการประชุมคณะกรรมการมีรายละเอียดตามควร เพื่อให้สามารถตรวจสอบย้อนหลังเกี่ยวกับความเหมาะสมในการปฏิบัติหน้าที่ของกรรมการแต่ละราย เช่น การบันทึกข้อซักถามของกรรมการ ความเห็นหรือข้อสังเกตของกรรมการในเรื่องที่พิจารณา ความเห็นของกรรมการรายที่ไม่เห็นด้วยกับเรื่องที่เสนอพร้อมเหตุผล เป็นต้น <b>คำอธิบาย</b> <ul style="list-style-type: none"> <li>บริษัทจัดทำรายงานการประชุมคณะกรรมการบริษัทและคณะกรรมการชุดย่อยทุกครั้ง โดยระบุรายละเอียดต่าง ๆ ในการประชุม เช่น ครั้งที่ประชุม วัน เวลา วาระการประชุม ผู้เข้าร่วมประชุม รายละเอียดข้อมูลที่น่าเสนอ ความเห็นและและบันทึกที่รายละเอียด ข้อซักถามของกรรมการแต่ละราย (ถ้ามี) และมติที่ประชุม เป็นต้น</li> </ul>	☑	
13.6 บริษัทมีการดำเนินการดังต่อไปนี้ 13.6.1 มีการจัดเก็บเอกสารสำคัญ ไว้อย่างครบถ้วนเป็นหมวดหมู่ 13.6.2 กรณีที่ได้รับแจ้งจากผู้สอบบัญชีหรือผู้ตรวจสอบภายในว่ามีข้อบกพร่องในการควบคุมภายในบริษัทได้แก้ไขข้อบกพร่องนั้นอย่างครบถ้วนแล้ว <b>คำอธิบาย</b> <ul style="list-style-type: none"> <li>บริษัทกำหนดบทบาทหน้าที่และความรับผิดชอบสำหรับเลขานุการบริษัทไว้โดยเฉพาะ ดังนี้                             <ul style="list-style-type: none"> <li>จัดทำและเก็บเอกสาร ได้แก่ ทะเบียนกรรมการ หนังสือนัดประชุมกรรมการ รายงานการประชุมคณะกรรมการบริษัท และรายงานประจำปีของบริษัท หนังสือนัดประชุมผู้ถือหุ้น และรายงานการประชุมผู้ถือหุ้น</li> <li>เก็บรักษารายงานการมีส่วนได้เสียที่รายงานโดยกรรมการหรือผู้บริหาร</li> </ul> </li> <li>ในกระบวนการตรวจสอบของผู้ตรวจสอบบัญชี และผู้ตรวจสอบภายในมีขั้นตอนการแจ้งข้อบกพร่องของระบบการควบคุมภายใน ซึ่งบริษัทกำหนดให้ผู้บริหารที่รับผิดชอบเข้าร่วมรับทราบประเด็นให้ความเห็นและกำหนดมาตรการปรับปรุงแก้ไขทุกครั้งอย่างครบถ้วนก่อนรายงานต่อคณะกรรมการตรวจสอบนอกจากนี้ในกระบวนการตรวจสอบภายในจะกำหนดให้มีการตรวจสอบติดตามผลการปรับปรุงแก้ไขข้อบกพร่องของระบบการควบคุมภายในด้วย</li> </ul>	☑	

**14. องค์กรสื่อสารข้อมูลภายในองค์กร ซึ่งรวมถึงวัตถุประสงค์และความรับผิดชอบต่อการควบคุมภายในที่จำเป็นต่อการสนับสนุนให้การควบคุมภายในสามารถดำเนินไปได้ตามที่วางไว้**

คำถาม	ใช่	ไม่ใช่
14.1 บริษัทมีกระบวนการสื่อสารข้อมูลภายในอย่างมีประสิทธิภาพ และมีช่องทางการสื่อสารที่เหมาะสมเพื่อสนับสนุนการควบคุมภายใน <b>คำอธิบาย</b> <ul style="list-style-type: none"> <li>บริษัทจัดให้มีการสื่อสารข้อมูลที่เหมาะสมในช่องทางต่าง ๆ รวมถึงเรื่องที่เกี่ยวข้องกับการควบคุมภายใน เช่น การประชุมคณะกรรมการชุดต่าง ๆ การประชุมของฝ่ายบริหาร และฝ่ายปฏิบัติการต่าง ๆ โดยกำหนดให้มีการจัดบันทึกการประชุมเป็นลายลักษณ์อักษรทุกครั้ง อีกทั้งได้ให้ความสำคัญเกี่ยวกับเรื่องการดูแลการใช้ข้อมูลภายใน อันเป็นส่วนสำคัญในการเสริมสร้างการ</li> </ul>	☑	



คำถาม	ใช่	ไม่ใช่
กำกับดูแลกิจการที่ดี โดยการจัดทำนโยบายการดูแลเรื่องการใช้ข้อมูลภายในเพื่อประกาศให้กับผู้บริหารและพนักงานยึดถือปฏิบัติ		
14.2 บริษัทมีการรายงานข้อมูลที่สำคัญถึงคณะกรรมการบริษัทอย่างสม่ำเสมอ และคณะกรรมการบริษัทสามารถเข้าถึงแหล่งสารสนเทศที่จำเป็นต่อการปฏิบัติงาน หรือ สอบทานรายการต่าง ๆ ตามที่ต้องการ เช่น การกำหนดบุคคลที่เป็นศูนย์ติดต่อเพื่อให้สามารถติดต่อขอข้อมูลอื่นนอกจากที่ได้รับจากผู้บริหาร รวมทั้งการติดต่อสอบถามข้อมูลจากผู้สอบบัญชี ผู้ตรวจสอบภายใน การจัดประชุมระหว่างคณะกรรมการและผู้บริหารตามที่คณะกรรมการร้องขอ การจัดกิจกรรมพบปะหารือระหว่างคณะกรรมการและผู้บริหาร นอกเหนือจากการประชุมคณะกรรมการ เป็นต้น <b>คำอธิบาย</b> <ul style="list-style-type: none"> <li>เลขานุการบริษัทและเลขานุการคณะกรรมการชุดย่อย ทำหน้าที่ผู้ประสานงานการประชุมคณะกรรมการชุดต่าง ๆ รวมทั้งการประสานให้ผู้ตรวจสอบบัญชี และผู้ตรวจสอบภายในเข้าร่วมประชุมกับคณะกรรมการบริษัท และคณะกรรมการตรวจสอบทั้งตามวาระปกติและตามที่ร้องขอ</li> </ul>	<input checked="" type="checkbox"/>	
14.3 บริษัทจัดให้มีช่องทางการสื่อสารพิเศษหรือช่องทางลับเพื่อให้บุคคลต่าง ๆ ภายในบริษัทสามารถแจ้งข้อมูลหรือเบาะแสเกี่ยวกับการฉ้อฉลหรือทุจริตภายในบริษัท (whistle-blower hotline) ได้อย่างปลอดภัย <b>คำอธิบาย</b> <ul style="list-style-type: none"> <li>บริษัทได้จัดทำนโยบายการแจ้งเบาะแสและข้อร้องเรียนเพื่อสนับสนุนการต่อต้านการทุจริตคอร์รัปชัน รวมทั้งได้สื่อสารให้พนักงานทุกระดับทราบถึงช่องทางต่าง ๆ ที่พนักงานสามารถแจ้งเบาะแสและข้อมูลที่เป็นความลับเกี่ยวกับการทุจริตทั้งภายในและภายนอกบริษัทได้ และได้รับความคุ้มครองจากการปฏิบัติที่ไม่เป็นธรรม</li> </ul>	<input checked="" type="checkbox"/>	

## 15. องค์กรได้สื่อสารกับหน่วยงานภายนอก เกี่ยวกับประเด็นที่อาจมีผลกระทบต่อความคุมภายใน

คำถาม	ใช่	ไม่ใช่
15.1 บริษัทมีกระบวนการสื่อสารข้อมูลกับผู้มีส่วนได้เสียภายนอกองค์กรอย่างมีประสิทธิภาพ และมีช่องทางการสื่อสารที่เหมาะสม เพื่อสนับสนุนการควบคุมภายใน เช่น จัดให้มีเจ้าหน้าที่หรือหน่วยงานนักลงทุนสัมพันธ์ ศูนย์รับเรื่องร้องเรียน เป็นต้น <b>คำอธิบาย</b> <ul style="list-style-type: none"> <li>บริษัทกำหนดนโยบายการสื่อสารระดับองค์กรและบริษัทมีการออกแบบรูปแบบข้อมูลสารสนเทศที่จะสื่อสารกับบุคคลภายนอกผ่านเว็บไซต์ของบริษัท และมีการมอบหมายนักลงทุนสัมพันธ์รับผิดชอบในการสื่อสารข้อมูลกับผู้มีส่วนได้เสียภายนอกองค์กร</li> </ul>	<input checked="" type="checkbox"/>	
15.2 บริษัทจัดให้มีช่องทางการสื่อสารพิเศษหรือช่องทางลับเพื่อให้ผู้มีส่วนได้เสียภายนอกองค์กรสามารถแจ้งข้อมูลหรือเบาะแสเกี่ยวกับการฉ้อฉลหรือทุจริต (whistle-blower hotline) แก่บริษัทได้อย่างปลอดภัย <b>คำอธิบาย</b>	<input checked="" type="checkbox"/>	

คำถาม	ใช่	ไม่ใช่
<ul style="list-style-type: none"> <li>บริษัทได้จัดทำนโยบายการแจ้งเบาะแสและข้อร้องเรียน เพื่อสื่อสารให้บุคลากรของบริษัททุกระดับและบุคคลภายนอกทราบถึงช่องทางต่าง ๆ ที่บุคลากรของบริษัทและบุคคลภายนอกสามารถแจ้งเบาะแสและข้อร้องเรียนทั้งภายในและภายนอกบริษัทได้หลายช่องทาง เช่น ติดต่อแจ้งข้อมูลผ่านทางเว็บไซต์ของบริษัท หรือทางอีเมลล์กลางซึ่งดูแลโดยเลขานุการบริษัท โทรศัพท์ และส่งจดหมายปิดผนึกไปยังสำนักเลขานุการบริษัท</li> </ul>		

### ระบบการติดตาม (Monitoring Activities)

#### 16. องค์กรติดตามและประเมินผลการควบคุมภายใน เพื่อให้มั่นใจได้ว่าการควบคุมภายในยังดำเนินไปอย่างครบถ้วนเหมาะสม

คำถาม	ใช่	ไม่ใช่
16.1 บริษัทจัดให้มีกระบวนการติดตามการปฏิบัติตามจริยธรรมธุรกิจและข้อกำหนดห้ามฝ่ายบริหารและพนักงานปฏิบัติตนในลักษณะที่อาจก่อให้เกิดความขัดแย้งทางผลประโยชน์ เช่น กำหนดให้แต่ละส่วนงานติดตามการปฏิบัติ และรายงานผู้บังคับบัญชา หรือมอบหมายให้หน่วยงานตรวจสอบภายในติดตามการปฏิบัติ และรายงานต่อคณะกรรมการตรวจสอบ เป็นต้น <b>คำอธิบาย</b> <ul style="list-style-type: none"> <li>บริษัทมีกระบวนการติดตามการปฏิบัติของพนักงานที่ไม่เป็นไปตามจริยธรรมธุรกิจและข้อกำหนดที่บริษัท กำหนด โดยผู้บังคับบัญชาเป็นผู้ติดตามการปฏิบัติงานของพนักงานในสายการบังคับบัญชา และผู้ตรวจสอบภายในจะตรวจสอบระบบการควบคุมภายในและกระบวนการต่าง ๆ อย่างสม่ำเสมอ เพื่อให้มั่นใจว่าระบบการควบคุมภายในมีประสิทธิภาพในการป้องกันการทุจริต ทั้งนี้จะรายงานให้ฝ่ายบริหารและคณะกรรมการตรวจสอบได้รับทราบ</li> </ul>	<input checked="" type="checkbox"/>	
16.2 บริษัทจัดให้มีการตรวจสอบการปฏิบัติตามระบบการควบคุมภายในที่วางไว้โดยการประเมินตนเอง และ/หรือ การประเมินอิสระโดยผู้ตรวจสอบภายใน <b>คำอธิบาย</b> <ul style="list-style-type: none"> <li>บริษัทมีการว่าจ้างผู้ตรวจสอบภายในจากหน่วยงานภายนอกให้ดำเนินการตรวจสอบภายในและให้รายงานตรงต่อคณะกรรมการตรวจสอบ</li> </ul>	<input checked="" type="checkbox"/>	
16.3 ความถี่ในการติดตามและประเมินผลมีความเหมาะสมกับการเปลี่ยนแปลงของบริษัท <b>คำอธิบาย</b> <ul style="list-style-type: none"> <li>บริษัทมีการว่าจ้างผู้ตรวจสอบภายในจากหน่วยงานภายนอกให้ดำเนินการตรวจสอบภายในไตรมาสละ 1 ครั้ง และรายงานตรงต่อคณะกรรมการตรวจสอบ</li> </ul>	<input checked="" type="checkbox"/>	
16.4 ดำเนินการติดตามและประเมินผลระบบการควบคุมภายใน โดยผู้ที่มีความรู้และความสามารถ <b>คำอธิบาย</b> <ul style="list-style-type: none"> <li>บริษัทมีการว่าจ้างผู้ตรวจสอบภายในจากหน่วยงานภายนอกให้ดำเนินการตรวจสอบภายใน ซึ่งมีความรู้และประสบการณ์และมีความเป็นอิสระ</li> </ul>	<input checked="" type="checkbox"/>	
16.5 บริษัทกำหนดแนวทางการรายงานผลการตรวจสอบภายในให้ขึ้นตรงต่อ คณะกรรมการตรวจสอบ <b>คำอธิบาย</b> <ul style="list-style-type: none"> <li>บริษัทมีการว่าจ้างผู้ตรวจสอบภายในจากหน่วยงานภายนอกให้ดำเนินการตรวจสอบภายใน และให้รายงานตรงต่อคณะกรรมการตรวจสอบ</li> </ul>	<input checked="" type="checkbox"/>	

คำถาม	ใช่	ไม่ใช่
16.6 บริษัทส่งเสริมให้ผู้ตรวจสอบภายในปฏิบัติตามหน้าที่ตามมาตรฐานสากลการปฏิบัติงานวิชาชีพการตรวจสอบภายใน (International Standards for the Professional Practice of Internal Auditing, IIA) <b>คำอธิบาย</b> <ul style="list-style-type: none"> <li>บริษัทสนับสนุนให้ผู้ตรวจสอบภายในปฏิบัติงานโดยอิสระ และเป็นไปตามมาตรฐานสากลที่กำหนดไว้</li> </ul>	☑	

17. องค์กรประเมินและสื่อสารข้อบกพร่องของการควบคุมภายในอย่างทันเวลาต่อบุคคลที่รับผิดชอบ ซึ่งรวมถึงผู้บริหารระดับสูงและคณะกรรมการตามความเหมาะสม

คำถาม	ใช่	ไม่ใช่
17.1 บริษัทประเมินผลและสื่อสารข้อบกพร่องของการควบคุมภายใน และดำเนินการเพื่อติดตามแก้ไขอย่างทันทั่วทั้งที่ หากผลการดำเนินงานที่เกิดขึ้นแตกต่างจากเป้าหมายที่กำหนดไว้อย่างมีนัยสำคัญ <b>คำอธิบาย</b> <ul style="list-style-type: none"> <li>ผู้ตรวจสอบภายในของบริษัทมีการประชุมสรุปผลการตรวจสอบร่วมกับผู้บริหารและผู้ปฏิบัติงานที่รับผิดชอบเพื่อรับทราบจุดบกพร่อง และร่วมกันกำหนดมาตรการแก้ไขปรับปรุงระบบการควบคุมภายในอย่างทันทั่วทั้งที่ พร้อมทั้งสรุปผลการตรวจสอบที่ระบุมาตรการปรับปรุงแก้ไขของหน่วยงานที่รับผิดชอบ รายงานต่อคณะกรรมการตรวจสอบโดยตรงทุกไตรมาส</li> <li>ในกรณีที่พบข้อบกพร่องที่อาจส่งผลกระทบต่อชื่อเสียง หรือข้อบ่งชี้ของการกระทำทุจริต ผู้ตรวจสอบภายในกำหนดมาตรการให้รายงานต่อคณะกรรมการตรวจสอบโดยทันที</li> </ul>	☑	
17.2 บริษัทมีนโยบายการรายงาน ดังนี้ 17.2.1 ฝ่ายบริหารต้องรายงานต่อคณะกรรมการบริษัทโดยพลัน ในกรณีที่เกิดเหตุการณ์หรือสงสัยว่ามีเหตุการณ์ทุจริตอย่างร้ายแรง มีการปฏิบัติที่ฝ่าฝืนกฎหมาย หรือมีการกระทำที่ผิดปกตินั้นซึ่งอาจกระทบต่อชื่อเสียงและฐานะการเงินของบริษัทอย่างมีนัยสำคัญ 17.2.2 รายงานข้อบกพร่องที่เป็นสาระสำคัญ พร้อมแนวทางการแก้ไขปัญหา (แม้ว่าจะได้เริ่มดำเนินการจัดการแล้ว) ต่อคณะกรรมการบริษัท/คณะกรรมการตรวจสอบ เพื่อพิจารณาภายในระยะเวลาอันควร 17.2.3 รายงานความคืบหน้าในการปรับปรุงข้อบกพร่องที่เป็นสาระสำคัญต่อคณะกรรมการบริษัท/คณะกรรมการตรวจสอบ <b>คำอธิบาย</b> <ul style="list-style-type: none"> <li>นโยบายแนวปฏิบัติเกี่ยวกับการต่อต้านการทุจริตของบริษัทกำหนดให้กรรมการ และผู้บริหารต้องรายงานต่อคณะกรรมการบริษัท และคณะกรรมการตรวจสอบทันที ในกรณีที่เกิดเหตุการณ์ทุจริต หรือสงสัยว่ามีเหตุการณ์ทุจริต หรือมีการปฏิบัติที่ฝ่าฝืนกฎหมายหรือมีการกระทำผิดประตินที่สำคัญ เช่น รายการที่อาจเกิดความขัดแย้งทางผลประโยชน์ การทุจริตหรือมีสิ่งผิดปกติ หรือมีความบกพร่องที่สำคัญในระบบควบคุมภายใน เป็นต้น</li> <li>บริษัทมีการว่าจ้างผู้ตรวจสอบภายในจากภายนอกในการตรวจสอบระบบการควบคุมภายในของบริษัท กรณีที่พบข้อบกพร่องมีการเสนอแนะแนวทางการแก้ไขปัญหาและมีการติดตามความคืบหน้าในการปรับปรุงแก้ไขและรายงานต่อผู้บริหารของหน่วยงานและฝ่ายบริหารทราบทันทีและรายงานต่อคณะกรรมการตรวจสอบทุกไตรมาส และรายงานทันทีในกรณีที่พบข้อบกพร่องที่อาจส่งผลกระทบต่อชื่อเสียงร้ายแรง หรือกรณีพบข้อบ่งชี้ของการกระทำทุจริต</li> </ul>	☑	





บริษัท เพชรศรีวิชัย เอ็นเตอร์ไพรส์ จำกัด และบริษัทย่อย

ข้อมูลทางการเงินรวมเสมือน

สำหรับปีสิ้นสุดวันที่ 31 ธันวาคม 2565 2564 และ 2563

และ

รายงานการให้ความเชื่อมั่นของผู้สอบบัญชีรับอนุญาต

**รายงานการให้ความเชื่อมั่นของผู้สอบบัญชีรับอนุญาตต่อการรวบรวมข้อมูลทางการเงินรวมเสมือนที่รวมอยู่ในหนังสือชี้ชวน  
เสนอ ผู้ถือหุ้นและคณะกรรมการของ บริษัท เพชรศรีวิชัย เอ็นเตอร์ไพรส์ จำกัด**

ข้าพเจ้าได้ปฏิบัติงานที่ให้ความเชื่อมั่นเพื่อรายงานต่อการรวบรวมข้อมูลทางการเงินรวมเสมือนของบริษัท เพชรศรีวิชัย เอ็นเตอร์ไพรส์ จำกัด และบริษัทย่อย (กลุ่มบริษัท) ซึ่งจัดทำโดยผู้บริหารของบริษัท ข้อมูลทางการเงินรวมเสมือนนี้ ประกอบด้วย งบแสดงฐานะการเงินรวมเสมือน ณ วันที่ 31 ธันวาคม 2565 2564 และ 2563 งบกำไรขาดทุนเบ็ดเสร็จรวมเสมือน และงบกระแสเงินสดรวมเสมือนสำหรับปีสิ้นสุดวันเดียวกันของแต่ละปี และหมายเหตุประกอบข้อมูลทางการเงินรวมเสมือนที่เกี่ยวข้อง หลักเกณฑ์ที่ผู้บริหารของบริษัทใช้เพื่อรวบรวมข้อมูลทางการเงินรวมเสมือนเป็นไปตามหลักเกณฑ์ที่ได้อธิบายไว้ในหมายเหตุประกอบข้อมูลทางการเงินรวมเสมือนข้อ 2

ข้อมูลทางการเงินรวมเสมือนนี้รวบรวมขึ้นโดยผู้บริหารของบริษัท เพื่อแสดงผลกระทบของเหตุการณ์หรือรายการที่กล่าวไว้ในหมายเหตุประกอบข้อมูลทางการเงินรวมเสมือนข้อ 2 ที่มีต่อฐานะการเงินรวมเสมือนของกลุ่มบริษัท ณ วันที่ 31 ธันวาคม 2565 2564 และ 2563 ผลการดำเนินงานรวมเสมือน และกระแสเงินสดรวมเสมือนสำหรับปีสิ้นสุดวันเดียวกันของแต่ละปีเสมือนว่า เหตุการณ์ได้เกิดขึ้นตามที่ได้อธิบายไว้ในหมายเหตุประกอบข้อมูลทางการเงินรวมเสมือนข้อ 2.4 และ 2.5 ทั้งนี้ ผู้บริหารของบริษัทได้คัดลอกข้อมูลเกี่ยวกับฐานะการเงิน ผลการดำเนินงาน และกระแสเงินสดของกลุ่มบริษัทที่รวมอยู่ในข้อมูลทางการเงินรวมเสมือนจากงบการเงินของกลุ่มบริษัทตามรายละเอียดที่ได้อธิบายไว้ในหมายเหตุประกอบข้อมูลทางการเงินรวมเสมือนข้อ 2.3

#### **ความรับผิดชอบของผู้บริหารต่อข้อมูลทางการเงินรวมเสมือน**

ผู้บริหารของบริษัทเป็นผู้รับผิดชอบในการรวบรวมข้อมูลทางการเงินรวมเสมือนตามหลักเกณฑ์ที่ได้อธิบายไว้ในหมายเหตุประกอบข้อมูลทางการเงินรวมเสมือนข้อ 2

## ความเป็นอิสระและการควบคุมคุณภาพของผู้สอบบัญชี

ข้าพเจ้าปฏิบัติตามข้อกำหนดด้านจรรยาบรรณเกี่ยวกับความเป็นอิสระและข้อกำหนดด้านจรรยาบรรณอื่นตามประมวลจรรยาบรรณของผู้ประกอบวิชาชีพบัญชี รวมถึง มาตรฐานเรื่องความเป็นอิสระ ที่กำหนดโดยสภาวิชาชีพบัญชี (ประมวลจรรยาบรรณของผู้ประกอบวิชาชีพบัญชี) ซึ่งใช้เป็นหลักเกณฑ์พื้นฐานสำหรับความซื่อสัตย์สุจริต ความเที่ยงธรรม ความรู้ความสามารถทางวิชาชีพและความระมัดระวังรอบคอบ การรักษาความลับ และพฤติกรรมทางวิชาชีพ

สำนักงานของข้าพเจ้าปฏิบัติตามมาตรฐานการควบคุมคุณภาพ ฉบับที่ 1 และดำรงไว้ซึ่งระบบการควบคุมคุณภาพที่สมบูรณ์รวมถึงนโยบายและวิธีปฏิบัติที่ได้รับการบันทึกไว้เกี่ยวกับการปฏิบัติตามข้อกำหนด ทางจรรยาบรรณมาตรฐานทางวิชาชีพ และ กฎหมายและข้อกำหนดของข้อบังคับที่เกี่ยวข้อง

## ความรับผิดชอบของผู้สอบบัญชี

ข้าพเจ้าเป็นผู้รับผิดชอบในการแสดงความเห็นต่อการรวบรวมข้อมูลทางการเงินรวมเสมือนซึ่งจัดทำโดยผู้บริหารของบริษัทตามหลักเกณฑ์ที่ได้กล่าวไว้ในหมายเหตุประกอบข้อมูลทางการเงินรวมเสมือนข้อ 2 ในสาระสำคัญ

ข้าพเจ้าได้ปฏิบัติงานตามมาตรฐานงานที่ให้ความเชื่อมั่น รหัส 3420 เรื่อง งานที่ให้ความเชื่อมั่นเพื่อรายงานต่อการรวบรวมข้อมูลทางการเงินรวมเสมือนที่รวมอยู่ในหนังสือชี้ชวน ที่กำหนดโดยสภาวิชาชีพบัญชี ซึ่งกำหนดให้ข้าพเจ้าต้องวางแผนและปฏิบัติงานเพื่อให้ได้ความเชื่อมั่นอย่างสมเหตุสมผลว่า ผู้บริหารของบริษัทรวบรวมข้อมูลทางการเงินรวมเสมือนตามหลักเกณฑ์ที่ได้อธิบายไว้ในหมายเหตุประกอบข้อมูลทางการเงินรวมเสมือนข้อ 2 ในสาระสำคัญหรือไม่ วัตถุประสงค์ของงานนี้มีได้เพื่อให้ข้าพเจ้ารับผิดชอบต่อการปรับปรุงแก้ไขหรือการออกรายงานใหม่ หรือการแสดงความเห็นต่อข้อมูลทางการเงินในอดีต ซึ่งใช้ในการรวบรวมข้อมูลทางการเงินรวมเสมือน และการตรวจสอบของข้าพเจ้าไม่ได้รวมถึงการตรวจสอบหรือสอบทานข้อมูลทางการเงินดังกล่าว

ข้อมูลทางการเงินรวมเสมือนที่รวมอยู่ในหนังสือชี้ชวนมีวัตถุประสงค์เพียงเพื่อแสดงให้เห็นถึงผลกระทบของเหตุการณ์หรือรายการที่มีนัยสำคัญต่อข้อมูลทางการเงินที่ยังไม่ได้ถูกปรับปรุงของกลุ่มบริษัท เสมือนว่าเหตุการณ์หรือรายการเกิดขึ้น ณ วันที่ที่ระบุไว้เพื่อวัตถุประสงค์ดังกล่าว ดังนั้น ข้าพเจ้าไม่ให้ความเชื่อมั่นใด ๆ ต่อผลที่เกิดขึ้นจริงของเหตุการณ์หรือรายการที่เสนอ ณ วันที่ 31 ธันวาคม 2565 2564 และ 2563 และสำหรับปีสิ้นสุดวันเดียวกันของแต่ละปี

งานที่ให้ความเชื่อมั่นอย่างสมเหตุสมผล เพื่อรายงานว่าข้อมูลทางการเงินรวมเสมือนรวบรวมตามหลักเกณฑ์ที่ใช้ในสาระสำคัญหรือไม่นั้น รวมถึงการประเมินว่าหลักเกณฑ์ที่ผู้บริหารของบริษัทใช้ในการรวบรวมข้อมูลมีความสมเหตุสมผลหรือไม่สำหรับการแสดงถึงผลกระทบที่มีนัยสำคัญจากเหตุการณ์หรือรายการ โดยตรง และเพื่อให้ได้มาซึ่งหลักฐานที่เหมาะสมอย่างเพียงพอว่า

- รายการปรับปรุงเสมือนที่เกี่ยวข้องได้แสดงอย่างเหมาะสมตามหลักเกณฑ์ดังกล่าว
- ข้อมูลทางการเงินรวมเสมือนสะท้อนถึงการนำรายการปรับปรุงเสมือนข้างต้นไปปรับปรุงข้อมูลทางการเงินที่ยังไม่ได้ถูกปรับปรุงอย่างเหมาะสม

วิธีการปฏิบัติงานที่เลือกใช้ขึ้นอยู่กับดุลพินิจของข้าพเจ้าตามความเข้าใจในลักษณะของกลุ่มบริษัท รวมถึงเหตุการณ์หรือรายการที่ใช้ในการรวบรวมข้อมูลทางการเงินรวมเสมือน และสถานการณ์ของงานอื่นที่เกี่ยวข้อง

การปฏิบัติงานของข้าพเจ้ารวมถึงการประเมินการนำเสนอข้อมูลทางการเงินรวมเสมือนโดยรวม

ข้าพเจ้าเชื่อว่าหลักฐานที่ข้าพเจ้าได้รับมีความเพียงพอและเหมาะสมสำหรับใช้เป็นเกณฑ์ในการแสดงความเห็นของข้าพเจ้า

### **ความเห็น**

ข้าพเจ้าเห็นว่า ข้อมูลทางการเงินรวมเสมือนข้างต้นนี้ได้รวบรวมตามหลักเกณฑ์ที่ได้อธิบายไว้ในหมายเหตุประกอบข้อมูลทางการเงินรวมเสมือนข้อ 2 ในสาระสำคัญ

### **ข้อจำกัดการนำไปใช้**

การปฏิบัติงานเพื่อรายงานต่อการรวบรวมข้อมูลทางการเงินรวมเสมือนของข้าพเจ้า มีวัตถุประสงค์เพื่อใช้เป็นข้อมูลประกอบในหนังสือชี้ชวนเพื่อการเสนอขายหุ้นครั้งแรกแก่ผู้ลงทุน และเพื่อประกอบการยื่นคำขอเพื่อออกและเสนอขายหุ้นสามัญของบริษัทฯ แก่ประชาชนทั่วไปต่อสำนักงานคณะกรรมการกำกับหลักทรัพย์และตลาดหลักทรัพย์แห่งประเทศไทย ข้าพเจ้ามิได้ปฏิบัติตามมาตรฐานการสอบบัญชี มาตรฐานและแนวปฏิบัติอื่นที่เป็นที่ยอมรับโดยทั่วไปในประเทศอื่น ดังนั้น จึงมีควรถือว่าการปฏิบัติงานดังกล่าวเป็นไปตามมาตรฐานหรือแนวปฏิบัติเหล่านั้น ดังนั้น รายงานนี้จึงไม่ควรนำไปใช้หรืออ้างอิงในประเทศอื่นหรือเพื่อวัตถุประสงค์อื่นนอกจากวัตถุประสงค์ตามที่กล่าวข้างต้น ข้าพเจ้าไม่มีหน้าที่หรือส่วนรับผิดชอบ และขอปฏิเสธความรับผิดชอบต่อบุคคลใด ๆ อันเนื่องจากการใช้หรือการอ้างอิงถึงรายงานของข้าพเจ้าในส่วนที่เกี่ยวข้องกับธุรกรรมใด ๆ รวมถึงการขายหลักทรัพย์ นอกเหนือจากวัตถุประสงค์ที่กล่าวไว้ข้างต้น

(นายวิชัย รุจิตานนท์)

ผู้สอบบัญชีรับอนุญาต เลขทะเบียน 4054

บริษัท เอเอ็นเอส ออดิท จำกัด

กรุงเทพฯ วันที่ 31 มีนาคม 2566

บริษัท เพชรศรีวิชัย เอ็นเตอร์ไพรส์ จำกัด และบริษัทย่อย  
งบแสดงฐานะการเงินรวมเสมือน (ไม่ได้ตรวจสอบ)  
ณ วันที่ 31 ธันวาคม 2565 2564 และ 2563

หมายเหตุ	หน่วย : บาท			
	งบการเงินรวม			
	2565	2564	2563	
<b>สินทรัพย์</b>				
<b>สินทรัพย์หมุนเวียน</b>				
เงินสดและรายการเทียบเท่าเงินสด	3	145,183,625	174,847,738	155,802,166
ลูกหนี้การค้าและลูกหนี้หมุนเวียนอื่น - สุทธิ	4, 2.5	1,258,143,420	1,409,405,809	1,659,565,405
ดอกเบี้ยค้างรับบุคคลและกิจการที่เกี่ยวข้องกัน		-	312,049,146	300,075,706
เงินให้กู้ยืมระยะสั้นแก่บุคคลและกิจการที่เกี่ยวข้องกัน		-	172,416,274	623,724,954
สินค้าคงเหลือ - สุทธิ	5	1,766,388,743	1,543,696,206	1,898,953,766
พัสดุน้ำมันและอะไหล่คงเหลือ		18,927,541	10,598,556	1,985,774
สินทรัพย์สัญญาอนุพันธ์		24,220,049	-	211,100
สินทรัพย์หมุนเวียนอื่น		15,176,836	3,356,890	11,166,043
รวมสินทรัพย์หมุนเวียน		3,228,040,214	3,626,370,619	4,651,484,914
<b>สินทรัพย์ไม่หมุนเวียน</b>				
สินทรัพย์ทางการเงินไม่หมุนเวียนอื่น	6	738,508,652	640,752,472	539,647,804
เงินลงทุนในบริษัทร่วม - สุทธิ	7	122,687,319	1,778,035	1,898,935
ที่ดินเพื่อโครงการในอนาคต		127,736,592	127,736,592	77,123,297
อสังหาริมทรัพย์เพื่อการลงทุน		30,000,000	30,000,000	30,000,000
ที่ดิน อาคาร เรือและอุปกรณ์ - สุทธิ	8	2,146,431,854	2,314,369,745	2,687,886,866
สินทรัพย์สิทธิการใช้ - สุทธิ	9.1	89,904,379	28,050,695	9,715,801
สินทรัพย์ไม่มีตัวตน - สุทธิ	10	11,278,637	7,515,788	2,560,946
ภาษีเงินได้นิติบุคคลรอขอคืน		30,675,266	7,251,870	-
สินทรัพย์ภาษีเงินได้รอการตัดบัญชี - สุทธิ		76,234,958	59,914,755	56,083,724
สินทรัพย์ไม่หมุนเวียนอื่น		22,886,974	3,072,454	15,793,582
รวมสินทรัพย์ไม่หมุนเวียน		3,396,344,631	3,220,442,406	3,420,710,955
รวมสินทรัพย์		6,624,384,845	6,846,813,025	8,072,195,869

บริษัท เพชรศรีวิชัย เอ็นเตอร์ไพรส์ จำกัด และบริษัทย่อย  
งบแสดงฐานะการเงินรวมเสมือน (ไม่ได้ตรวจสอบ)  
ณ วันที่ 31 ธันวาคม 2565 2564 และ 2563

หมายเหตุ	หน่วย : บาท			
	งบการเงินรวม			
	2565	2564	2563	
<b>หนี้สินและส่วนของผู้ถือหุ้น</b>				
<b>หนี้สินหมุนเวียน</b>				
เงินเบิกเกินบัญชีและเงินกู้ยืมระยะสั้นจากสถาบันการเงิน	11	1,846,689,953	1,549,621,770	3,004,247,225
เจ้าหนี้การค้าและเจ้าหนี้หมุนเวียนอื่น	12	1,197,043,643	886,228,807	727,619,666
เจ้าหนี้กรมสรรพากร		44,944,844	63,302,800	78,742,971
ภาษีเงินได้ค้างจ่าย		863,896	35,318,859	36,814,642
เงินปันผลค้างจ่าย		-	650,000,000	-
หนี้สินตามสัญญาเช่าส่วนที่ครบกำหนดชำระภายในหนึ่งปี	9.2	12,476,655	6,114,431	1,115,475
ดอกเบี้ยค้างจ่ายกิจการที่เกี่ยวข้องกัน		-	9,806	814,111
เงินกู้ยืมระยะสั้นจากบุคคลและกิจการที่เกี่ยวข้องกัน	2.5	-	14,463,716	36,802,649
หนี้สินสัญญาอนุพันธ์		385,488	270,967	189,560
หนี้สินหมุนเวียนอื่น		7,688,946	6,945,844	10,616,297
รวมหนี้สินหมุนเวียน		3,110,093,425	3,212,277,000	3,896,962,596
<b>หนี้สินไม่หมุนเวียน</b>				
หนี้สินตามสัญญาเช่า - สุทธิ	9.2	67,064,072	16,597,871	7,271,137
รายได้เงินอุดหนุนจากรัฐบาลลดบัญชี		558,819	616,134	673,448
หนี้สินภาษีเงินได้รอการตัดบัญชี - สุทธิ		31,440,792	14,897,421	6,725,608
ประมาณการหนี้สินไม่หมุนเวียนสำหรับผลประโยชน์พนักงาน	13	44,568,237	36,450,605	30,499,583
รวมหนี้สินไม่หมุนเวียน		143,631,920	68,562,031	45,169,776
รวมหนี้สิน		3,253,725,345	3,280,839,031	3,942,132,372
<b>ส่วนของผู้ถือหุ้น</b>				
<b>ทุนเรือนหุ้น</b>				
หุ้นสามัญ 18,397,845 หุ้น มูลค่าหุ้นละ 100 บาท		1,839,784,500	1,839,784,500	1,839,784,500
<b>ทุนเรือนหุ้นที่ออกและชำระแล้ว</b>				
หุ้นสามัญ 18,397,845 หุ้น มูลค่าหุ้นละ 100 บาท	2.5	1,839,784,500	1,839,784,500	1,839,784,500
ผลแตกต่างจากการจัดโครงสร้างธุรกิจภายใต้การควบคุมเดียวกัน	2.5	1,301,365,005	1,301,365,005	1,301,365,005
<b>กำไร (ขาดทุน) สะสม</b>				
จัดสรรแล้ว - สำรองตามกฎหมาย		23,000,000	-	-
ยังไม่ได้จัดสรร	2.5	(101,210,330)	197,487,479	732,463,881
องค์ประกอบอื่นของส่วนของผู้ถือหุ้น	2.5	106,852,921	60,142,165	26,902,323
รวมส่วนของผู้ถือหุ้นของบริษัท		3,169,792,096	3,398,779,149	3,900,515,709
ส่วนได้เสียที่ไม่มีอำนาจควบคุม	2.5	200,867,404	167,194,845	229,547,788
รวมส่วนของผู้ถือหุ้น		3,370,659,500	3,565,973,994	4,130,063,497
รวมหนี้สินและส่วนของผู้ถือหุ้น		6,624,384,845	6,846,813,025	8,072,195,869

บริษัท เพชรศรีวิชัย เอ็นเตอร์ไพรส์ จำกัด และบริษัทย่อย  
งบกำไรขาดทุนเบ็ดเสร็จรวมเสมือน (ไม่ได้ตรวจสอบ)  
สำหรับปีสิ้นสุดวันที่ 31 ธันวาคม 2565 2564 และ 2563

หมายเหตุ	หน่วย : บาท		
	งบการเงินรวม		
	2565	2564	2563
15, 16			
<b>รายได้</b>			
รายได้จากการขาย	32,335,283,206	27,725,036,990	19,526,890,470
รายได้จากการให้บริการ	302,995,136	316,104,057	436,309,479
รายได้อื่น			
รายได้สนับสนุนการบริหารจัดการการส่งออกน้ำมันปาล์มดิบ	-	95,545,691	69,477,516
รายได้เงินปันผล	6,000,000	-	-
รายได้คอกเบียร์รับ	4,797,842	19,917,539	47,536,243
รายได้อื่น	28,911,665	21,932,509	20,038,787
รวมรายได้	32,677,987,849	28,178,536,786	20,100,252,495
<b>ค่าใช้จ่าย</b>			
ต้นทุนขาย	(31,259,643,951)	(26,196,399,335)	(17,930,467,830)
ต้นทุนการให้บริการ	(245,934,342)	(213,945,192)	(259,394,008)
ต้นทุนในการจัดจำหน่าย	(542,228,844)	(474,214,128)	(259,941,842)
ค่าใช้จ่ายในการบริหาร	(188,817,529)	(121,664,629)	(135,093,335)
ผลขาดทุนจากการด้อยค่าสินทรัพย์ถาวร	(9,075,707)	(185,017,060)	-
ขาดทุนจากอัตราแลกเปลี่ยน	(196,761,581)	(10,670,230)	-
กำไร (ขาดทุน) จากการเปลี่ยนแปลงมูลค่าสุทธิธรรมของตราสารอนุพันธ์ทางการเงิน	24,105,528	(270,967)	-
รวมค่าใช้จ่าย	(32,418,356,426)	(27,202,181,541)	(18,584,897,015)
กำไรจากกิจกรรมดำเนินงาน	259,631,423	976,355,245	1,515,355,480
ส่วนแบ่งกำไร (ขาดทุน) ของเงินลงทุนในบริษัทร่วมที่ใช้วิธีส่วนได้เสีย	8,159,674	(120,900)	(395,142)
ต้นทุนทางการเงิน	(57,994,464)	(91,742,692)	(161,861,529)
กำไรก่อนภาษีเงินได้	209,796,633	884,491,653	1,353,098,809
รายได้ (ค่าใช้จ่าย) ภาษีเงินได้	4,606,448	(37,159,564)	(60,577,059)
กำไรสำหรับปี	214,403,081	847,332,089	1,292,521,750
<b>กำไรขาดทุนเบ็ดเสร็จอื่น</b>			
<b>รายการที่จะไม่ถูกจัดประเภทใหม่ไว้ในกำไรหรือขาดทุนในภายหลัง</b>			
กำไรจากเงินลงทุนในตราสารทุนที่กำหนดให้			
วัดมูลค่าด้วยมูลค่าสุทธิธรรมผ่านกำไรขาดทุนเบ็ดเสร็จอื่น	58,388,445	40,859,069	26,187,709
ผลกำไร (ขาดทุน) จากการประมาณการตามหลักคณิตศาสตร์ประกันภัย			
สำหรับโครงการผลประโยชน์พนักงาน	(4,904,055)	801,441	-
ภาษีเงินได้ของรายการที่จะไม่ถูกจัดประเภทใหม่			
ไว้ในกำไรหรือขาดทุนในภายหลัง	(10,696,878)	(8,332,102)	(5,237,542)
กำไรเบ็ดเสร็จอื่นสำหรับปี	42,787,512	33,328,408	20,950,167
กำไรเบ็ดเสร็จรวมสำหรับปี	257,190,593	880,660,497	1,313,471,917
<b>การแบ่งปันกำไร</b>			
ส่วนที่เป็นของผู้ถือหุ้นบริษัทใหญ่	2.5	180,608,568	739,520,031
ส่วนที่เป็นของส่วนได้เสียที่ไม่มีอำนาจควบคุม	2.5	33,794,513	107,812,058
		214,403,081	847,332,089
<b>การแบ่งปันกำไรเบ็ดเสร็จรวม</b>			
ส่วนที่เป็นของผู้ถือหุ้นบริษัทใหญ่	2.5	223,517,914	772,759,873
ส่วนที่เป็นของส่วนได้เสียที่ไม่มีอำนาจควบคุม	2.5	33,672,679	107,900,624
		257,190,593	880,660,497
<b>กำไรต่อหุ้น</b>			
กำไรต่อหุ้นขั้นพื้นฐาน			
กำไรส่วนที่เป็นของผู้ถือหุ้นของบริษัท (บาท)	14	9.82	40.20
			62.70

หมายเหตุประกอบข้อมูลทางการเงินรวมเสมือนเป็นส่วนหนึ่งของข้อมูลทางการเงินรวมเสมือนนี้

บริษัท เพชรศรีวิชัย เอ็นเตอร์ไพรส์ จำกัด และบริษัทย่อย  
งบกระแสเงินสดรวมเสมือน (ไม่ได้ตรวจสอบ)  
สำหรับปีสิ้นสุดวันที่ 31 ธันวาคม 2565 2564 และ 2563

	หน่วย : บาท		
	งบการเงินรวม		
	2565	2564	2563
<b>กระแสเงินสดจากกิจกรรมดำเนินงาน :</b>			
กำไรสำหรับปี	214,403,081	847,332,089	1,292,521,750
รายการปรับกระทบกำไรสุทธิเป็นเงินสดได้มาจาก (ใช้ไปใน)			
กิจกรรมดำเนินงาน :			
ค่าใช้จ่าย (รายได้) ภาษีเงินได้	(4,606,448)	37,159,564	60,577,059
ค่าเสื่อมราคาและค่าตัดจำหน่าย	226,802,080	245,054,634	243,131,251
ค่าเผื่อผลขาดทุนด้านเครดิตที่คาดว่าจะเกิดขึ้น	-	4,276,066	-
(กำไร) ขาดทุนจากการขายเงินลงทุน	(7,496,965)	-	-
ส่วนแบ่ง (กำไร) ขาดทุนของบริษัทร่วมที่วิธีส่วนได้เสีย	(8,159,674)	120,900	395,142
รายได้เงินปันผล	(6,000,000)	-	-
รายได้สนับสนุนการบริหารจัดการการส่งออกน้ำมันปาล์มดิบ	-	(95,545,691)	(69,477,516)
รายได้เงินอุดหนุนจากรัฐบาล	(57,315)	(57,314)	(319,149)
ประมาณการหนี้สินไม่หมุนเวียนสำหรับผลประโยชน์พนักงาน	4,526,136	6,752,464	2,973,081
ขาดทุนจากการปรับลดมูลค่าสินค้างเหลือ	72,246,172	5,284,992	675,635
ตัดจำหน่ายภาษีเงินได้ถูกหัก ณ ที่จ่าย	2,493,487	1,532,316	-
(กำไร) ขาดทุนจากอัตราแลกเปลี่ยนที่ยังไม่เกิดขึ้นจริง	(1,975,896)	-	668,636
(กำไร) ขาดทุนจากการปรับมูลค่ายุติธรรมสัญญาอนุพันธ์	(24,105,528)	292,507	29,347
(กลับรายการ) ผลขาดทุนจากการด้อยค่าสินทรัพย์ถาวร	(6,778,086)	185,017,060	-
(กำไร) ขาดทุนจากการขาย/ตัดจำหน่ายทรัพย์สิน	2,790,508	(9,204,707)	15,888,426
ดอกเบี้ยรับ	(4,797,842)	(19,917,539)	(47,536,243)
ต้นทุนทางการเงิน	57,994,464	91,742,692	161,861,529
กำไรจากการดำเนินงานก่อนการเปลี่ยนแปลงของสินทรัพย์ และหนี้สินในการดำเนินงาน	517,278,174	1,299,840,033	1,661,388,948
การเปลี่ยนแปลงของสินทรัพย์ดำเนินงาน (เพิ่มขึ้น) ลดลง :			
ลูกหนี้การค้าและลูกหนี้หมุนเวียนอื่น	162,769,552	176,406,110	97,987,932
สินค้างเหลือ	(307,982,878)	349,972,567	1,647,235,100
พัสดุน้ำมันและอะไหล่คงเหลือ	(8,328,985)	(8,612,782)	(1,985,774)
สินทรัพย์หมุนเวียนอื่น	(11,819,946)	3,342,576	(383,757)
สินทรัพย์ไม่หมุนเวียนอื่น	(19,814,520)	12,302,415	15,159,599
การเปลี่ยนแปลงของหนี้สินดำเนินงานเพิ่มขึ้น (ลดลง) :			
เจ้าหนี้การค้าและเจ้าหนี้หมุนเวียนอื่น	352,714,443	157,344,677	(343,125,720)
หนี้สินหมุนเวียนอื่น	(62,559,698)	(19,110,626)	8,909,517
เงินสดได้มาจากกิจกรรมดำเนินงาน	622,256,142	1,971,484,970	3,085,185,845
เงินสดรับดอกเบี้ย	-	-	5,087,284
จ่ายชำระดอกเบี้ยจ่าย	-	-	(151,974,416)
เงินสดจากเงินสนับสนุนการบริหารจัดการการส่งออกน้ำมันปาล์มดิบ	-	165,023,207	-
เงินสดจ่ายภาระผูกพันผลประโยชน์พนักงาน	(1,312,559)	-	(120,000)
จ่ายค่าภาษีเงินได้	(68,659,573)	(46,761,163)	(28,706,390)
รับเงินจากการขอคืนภาษีเงินได้	2,420,466	-	914,774
เงินสดสุทธิได้มาจากกิจกรรมดำเนินงาน	554,704,476	2,089,747,014	2,910,387,097



บริษัท เพชรศรีวิชัย เอ็นเตอร์ไพรส์ จำกัด และบริษัทย่อย  
งบกระแสเงินสดรวมเสมือน (ไม่ได้ตรวจสอบ)  
สำหรับปีสิ้นสุดวันที่ 31 ธันวาคม 2565

	หน่วย : บาท		
	งบการเงินรวม		
	2565	2564	2563
<b>กระแสเงินสดจากกิจกรรมลงทุน :</b>			
เงินฝากสถาบันการเงินที่คิดการค่าประกัน (เพิ่มขึ้น) ลดลง	(39,367,734)	(60,245,600)	81,772,373
เงินสกรับจากเงินให้กู้ยืมแก่บุคคลและกิจการที่เกี่ยวข้องกัน	324,416,274	1,165,556,181	2,486,692,146
เงินสคงจ่ายเงินให้กู้ยืมแก่บุคคลและกิจการที่เกี่ยวข้องกัน	(152,000,000)	(714,247,501)	(683,566,766)
เงินสคงจ่ายซื้อที่ดินเพื่อโครงการในอนาคต	(2,350,000)	(50,613,295)	-
เงินสคงจ่ายซื้อที่ดิน อาคาร และอุปกรณ์	(81,601,652)	(236,135,489)	(241,707,969)
เงินสคงจ่ายซื้อสินทรัพย์ไม่มีตัวตน	(3,426,363)	(5,236,606)	(9,664,820)
เงินสกรับจากการจำหน่ายทรัพย์สิน	50,396,470	200,570,000	1,631,173
เงินสกรับดอกเบี้ย	316,090,720	7,944,004	-
เงินปันผลรับ	6,000,000	-	-
เงินสคงจ่ายซื้อสินทรัพย์สิทธิการใช้	(1,813,018)	(4,000,000)	(2,455,360)
เงินสคงจ่ายซื้อเงินลงทุน	(114,527,645)	-	-
เงินสกรับจากการจำหน่ายเงินลงทุนในบริษัทร่วม	500,000	-	-
เงินสคงสุทธิได้จากกิจกรรมลงทุน	302,317,052	303,591,694	1,632,700,777
<b>กระแสเงินสดจากกิจกรรมจัดหาเงิน :</b>			
เงินเบิกเกินบัญชีและเงินกู้ยืมระยะสั้นจากสถาบันการเงินเพิ่มขึ้น (ลดลง)	297,068,183	(1,454,625,455)	(3,297,354,827)
เงินสคงจ่ายชำระเงินกู้ยืมระยะยาวจากสถาบันการเงิน	-	-	(143,170,000)
เงินสกรับจากเงินกู้ยืมระยะสั้นจากบุคคลและกิจการที่เกี่ยวข้องกัน	-	1,669,745,057	28,810,000
เงินสคงจ่ายชำระเงินกู้ยืมระยะสั้นจากบุคคลและกิจการที่เกี่ยวข้องกัน	(14,463,716)	(1,692,083,989)	(199,078,175)
จ่ายชำระหนี้สินตามสัญญาเช่า	(11,430,563)	(2,115,271)	(1,340,851)
จ่ายชำระดอกเบี้ยจ่าย	(55,354,458)	(99,713,478)	-
เงินปันผลจ่าย	(1,019,361,223)	(708,390,177)	(735,707,818)
เงินปันผลจ่ายแก่ส่วนที่เป็นของส่วนได้เสียที่ไม่มีอำนาจควบคุม	(83,143,864)	(87,109,823)	(109,167,182)
เงินสคงสุทธิใช้ไปในกิจกรรมจัดหาเงิน	(886,685,641)	(2,374,293,136)	(4,457,008,853)
เงินสดและรายการเทียบเท่าเงินสดเพิ่มขึ้น (ลดลง) - สุทธิ	(29,664,113)	19,045,572	86,079,021
เงินสดและรายการเทียบเท่าเงินสดคงเหลือต้นปี	174,847,738	155,802,166	69,723,145
เงินสดและรายการเทียบเท่าเงินสดคงเหลือสิ้นปี	145,183,625	174,847,738	155,802,166
<b>ข้อมูลกระแสเงินสดเปิดเผยเพิ่มเติม</b>			
<b>รายการที่มีใช้เงินสด</b>			
สินทรัพย์เพิ่มขึ้นจากหนี้สินตามสัญญาเช่าการเงิน	71,625,259	16,000,000	7,820,330
เจ้าหนี้ค่าสินทรัพย์และสินทรัพย์ไม่มีตัวตน	2,786,992	10,283,177	20,542,685
เจ้าหนี้ค่าที่ดินรอการพัฒนา	-	2,350,000	2,350,000
หุ้นสามัญเพิ่มทุนของส่วนของผู้ถือหุ้นเดิม	-	-	-
ก่อนการรวมธุรกิจภายใต้การควบคุมเดียวกัน	-	-	30,000,000
หุ้นสามัญเพิ่มทุนจากการรับโอนกิจการ - สุทธิ	-	-	5,969,252

บริษัท เพชรศรีวิชัย เอ็นเตอร์ไพรส์ จำกัด และบริษัทย่อย

หมายเหตุประกอบข้อมูลทางการเงินรวมเสมือน (ไม่ได้ตรวจสอบ)

สำหรับปีสิ้นสุดวันที่ 31 ธันวาคม 2565 2564 และ 2563

หมายเหตุประกอบข้อมูลทางการเงินรวมเสมือนเป็นส่วนหนึ่งของข้อมูลทางการเงินรวมเสมือนนี้

ข้อมูลทางการเงินรวมเสมือนได้รับความเห็นชอบจากผู้บริหารของบริษัท เพชรศรีวิชัย เอ็นเตอร์ไพรส์ จำกัด เมื่อวันที่ 31 มีนาคม 2566

1. ข้อมูลทั่วไปและการปรับโครงสร้างธุรกิจ

1.1 ข้อมูลทั่วไปของบริษัทฯ

บริษัท เพชรศรีวิชัย เอ็นเตอร์ไพรส์ จำกัด (“บริษัทฯ”) เดิมชื่อ บริษัท เพชรศรีวิชัย โฮลดิ้ง จำกัด เป็นนิติบุคคลที่จัดตั้งขึ้นตามประมวลกฎหมายแพ่งและพาณิชย์ของประเทศไทยเป็นบริษัทจำกัด เมื่อวันที่ 20 พฤศจิกายน 2556 โดยมีสำนักงานตั้งอยู่เลขที่ 99/19 หมู่ที่ 4 ถนนกาญจนาภิเษก ตำบลบางกุ้ง อำเภอเมืองสุราษฎร์ธานี จังหวัดสุราษฎร์ธานี

ผู้ถือหุ้นรายใหญ่ ได้แก่ บริษัท พีซีอีพี โฮลดิ้ง จำกัด ซึ่งเป็นนิติบุคคลที่จัดตั้งขึ้นในประเทศไทย

บริษัทฯ ดำเนินธุรกิจหลักเกี่ยวกับการลงทุนในตราสารทุนและให้บริการด้านการบริหารจัดการ และมีบริษัทย่อยตามรายละเอียดดังนี้

ชื่อบริษัท	ประเทศที่ตั้งและสถานที่หลักของธุรกิจ	กิจกรรมหลัก	สัดส่วนการถือหุ้นและสิทธิออกเสียงของกิจการ (ร้อยละ)
บริษัท นิว ไบโอดีเซล จำกัด	ไทย	ผลิตและจำหน่ายน้ำมันไบโอดีเซลและน้ำมันพืชเพื่อบริโภค รวมถึงการผลิตและจำหน่ายกระแสไฟฟ้าให้การไฟฟ้าส่วนภูมิภาค	86.21
บริษัท ปาโก้เทรดดิ้ง จำกัด	ไทย	จำหน่ายน้ำมันปาล์มและน้ำมันเมล็ดใน ทั้งในประเทศและต่างประเทศ	100.00
บริษัท เพชรศรีวิชัย จำกัด	ไทย	บริการขนส่งในประเทศ	100.00
บริษัท พี.เค.มารีน เทรดดิ้ง	ไทย	บริการคลังสินค้า ขนส่งสินค้าทางทะเลระหว่างประเทศ	100.00
บริษัท พี.ซี.มารีน (1992) จำกัด	ไทย	บริการขนส่งสินค้าและน้ำมันทางเรือในประเทศและระหว่างประเทศ	100.00

## 1.2 การปรับโครงสร้างธุรกิจ

ในปี 2565 กลุ่มบริษัทได้ปรับโครงสร้างธุรกิจ โดยในเดือนมิถุนายน 2565 บริษัท เพชรศรีวิชัย เอ็นเตอร์ไพรส์ จำกัด ได้เข้าถือหุ้นร้อยละ 100 ในบริษัท ปาโก้เทรดดิ้ง จำกัด, บริษัท เพชรศรีวิชัย จำกัด, บริษัท พี.เค.มารีน เทรดดิ้ง, และบริษัท พี.ซี.มารีน (1992) จำกัด และได้เข้าถือหุ้นร้อยละ 86.21 ในบริษัท นิว ไบโอดีเซล จำกัด การเข้าถือหุ้นนี้อยู่ภายใต้การควบคุมของผู้ถือหุ้นในลำดับสูงสุดเดียวกันทั้งก่อนและหลังจากวันปรับโครงสร้างธุรกิจ และการควบคุมนั้นไม่เป็นการควบคุมชั่วคราว ดังนั้น ข้อมูลทางการเงินรวมเสมือนนี้จึงถูกจัดทำขึ้นภายใต้เกณฑ์การรวมธุรกิจของกิจการที่อยู่ภายใต้การควบคุมเดียวกัน ซึ่งการนำเสนอข้อมูลดังกล่าวจะสะท้อนเนื้อหาทางเศรษฐกิจของบริษัทในกลุ่มซึ่งอยู่ภายใต้การควบคุมเดียวกันตลอดระยะเวลาที่เกี่ยวข้อง เสมือนว่าบริษัทในกลุ่มได้ดำเนินเป็นหน่วยธุรกิจเดียวกัน ตั้งแต่วันที่ 1 มกราคม 2563 ถึงแม้ว่าความสัมพันธ์ของบริษัทฯ กับบริษัทย่อยทางกฎหมายจะเกิดขึ้นภายหลัง เพื่อประโยชน์ในการเปรียบเทียบ

## 2. วัตถุประสงค์ หลักเกณฑ์ สมมติฐานที่ใช้ในการจัดทำข้อมูลทางการเงินรวมเสมือน และรายการปรับปรุงจากข้อสมมติฐาน

### 2.1 วัตถุประสงค์ในการจัดทำข้อมูลทางการเงินรวมเสมือน

บริษัทฯ ได้จัดทำข้อมูลทางการเงินรวมเสมือนสำหรับปีสิ้นสุดวันที่ 31 ธันวาคม 2565 2564 และ 2563 นี้ขึ้นตามหลักเกณฑ์ที่กล่าวในหมายเหตุประกอบข้อมูลทางการเงินรวมเสมือนข้อ 2.2 โดยมีวัตถุประสงค์เพื่อใช้เป็นข้อมูลประกอบในหนังสือชี้ชวนเพื่อการเสนอขายหุ้นครั้งแรกแก่ผู้ลงทุน และเพื่อประกอบการยื่นคำขอเพื่อออกและเสนอขายหุ้นสามัญของบริษัทฯ แก่ประชาชนทั่วไปต่อสำนักงานคณะกรรมการกำกับหลักทรัพย์และตลาดหลักทรัพย์แห่งประเทศไทย บริษัทฯ เลือกว่าจะจัดทำและนำเสนอข้อมูลทางการเงินรวมเสมือนปี 2565 โดยมีข้อมูลเปรียบเทียบเป็นข้อมูลทางการเงินรวมเสมือนปี 2564 และ 2563 ในฉบับเดียวกัน

อนึ่ง บริษัทฯ ได้จัดทำงบการเงินรวมสำหรับปี 2565 ตามที่กฎหมายกำหนดเพื่อนำส่งหน่วยงานราชการอีกชุดหนึ่งแยกต่างหาก

### 2.2 หลักเกณฑ์ที่ใช้ในการจัดทำข้อมูลทางการเงินรวมเสมือน

ข้อมูลทางการเงินรวมเสมือนนี้จัดทำและแสดงหน่วยเงินตราเป็นเงินบาทซึ่งเป็นสกุลเงินที่ใช้ในการดำเนินงานของบริษัทฯ และเปิดเผยในหมายเหตุประกอบข้อมูลทางการเงินรวมเสมือนเพื่อแสดงให้เห็นหลักพันบาท ยกเว้นที่ระบุไว้เป็นอย่างอื่น ข้อมูลทางการเงินรวมเสมือนนี้จัดทำขึ้นเพื่อให้ข้อมูลของงบแสดงฐานะการเงินรวมเสมือน ณ วันที่ 31 ธันวาคม 2565 2564 และ 2563 งบกำไรขาดทุนเบ็ดเสร็จรวมเสมือน และงบกระแสเงินสดรวมเสมือนสำหรับปีสิ้นสุดวันเดียวกันของแต่ละปี โดยถือเสมือนว่าการจัดโครงสร้างธุรกิจได้เกิดขึ้นเมื่อวันที่ 1 มกราคม 2563 โดยสมมติว่า บริษัท นิว ไบโอดีเซล จำกัด, บริษัท ปาโก้เทรดดิ้ง จำกัด, บริษัท เพชรศรีวิชัย จำกัด, บริษัท พี.เค.มารีน เทรดดิ้ง และบริษัท พี.ซี.มารีน (1992) จำกัด อยู่ภายใต้การควบคุมของบริษัท เพชรศรีวิชัย เอ็นเตอร์ไพรส์ จำกัด ณ วันที่ 1 มกราคม 2563

## 2.3 แหล่งข้อมูลทางการเงินสำหรับการจัดทำข้อมูลทางการเงินรวมเสมือน

ข้อมูลทางการเงินรวมเสมือนนี้ได้จัดทำขึ้นตามข้อมูลทางการเงินในอดีตดังต่อไปนี้

- งบการเงินรวมของบริษัท เพชรศรีวิชัย เอ็นเตอร์ไพรส์ จำกัดและบริษัทย่อย สำหรับปีสิ้นสุดวันที่ 31 ธันวาคม 2565 ที่ตรวจสอบแล้วโดยผู้สอบบัญชี โดยแสดงความเห็นอย่างมีเงื่อนไขต่องบการเงินรวม เนื่องจากอาจมีผลกระทบต่อ การเปรียบเทียบตัวเลขปีปัจจุบันและตัวเลขเปรียบเทียบปีก่อน ตามรายงานลงวันที่ 24 กุมภาพันธ์ 2566
- งบการเงินรวมของบริษัท เพชรศรีวิชัย เอ็นเตอร์ไพรส์ จำกัดและบริษัทย่อย สำหรับปีสิ้นสุดวันที่ 31 ธันวาคม 2564 ที่ตรวจสอบแล้วโดยผู้สอบบัญชี โดยแสดงความเห็นอย่างมีเงื่อนไขต่องบการเงินรวมเนื่องจากผู้สอบบัญชีได้รับการ แต่งตั้งให้เป็นผู้สอบบัญชีของบริษัทย่อยในระหว่างปี 2564 จึงไม่ได้เข้าร่วมสังเกตการณ์การตรวจนับสินค้าคงเหลือ ณ ต้นปี 2564 และไม่สามารถใช้วิธีการตรวจสอบอื่นให้เป็นที่พอใจในปริมาณและมูลค่าสินค้าคงเหลือต้นปี 2564 ของบริษัทย่อย ตามรายงานลงวันที่ 21 กันยายน 2565
- งบการเงินรวมของบริษัท เพชรศรีวิชัย เอ็นเตอร์ไพรส์ จำกัดและบริษัทย่อย สำหรับปีสิ้นสุดวันที่ 31 ธันวาคม 2563 ที่จัดทำโดยฝ่ายบริหารของบริษัทฯ ซึ่งไม่ได้ผ่านการตรวจสอบหรือสอบทานโดยผู้สอบบัญชี

ทั้งนี้ บริษัทฯ ได้มีการปรับปรุงข้อมูลทางการเงินข้างต้นด้วยข้อสมมติฐานในการจัดทำข้อมูลทางการเงินรวมเสมือน ตามที่กล่าวไว้ในหมายเหตุประกอบข้อมูลทางการเงินรวมเสมือนข้อ 2.4

## 2.4 สมมติฐานที่ใช้ในการจัดทำข้อมูลทางการเงินรวมเสมือน

สมมติฐานที่ใช้ในการจัดทำข้อมูลทางการเงินรวมเสมือนสำหรับปีสิ้นสุดวันที่ 31 ธันวาคม 2565 2564 และ 2563 มีดังนี้

- (ก) บริษัท พีซีอีพี โฮลดิ้ง จำกัด จดทะเบียนจัดตั้งเมื่อวันที่ 29 มิถุนายน 2565 และเป็นผู้ถือหุ้นรายใหญ่ของบริษัท เพชรศรีวิชัย เอ็นเตอร์ไพรส์ จำกัด และข้อมูลทางการเงินรวมเสมือนนี้ได้จัดทำโดยถือเสมือนว่าบริษัทดังกล่าวได้มีการจัดตั้งบริษัท และเป็นผู้ถือหุ้นรายใหญ่ของบริษัทฯ ตั้งแต่วันที่ 1 มกราคม 2563
- (ข) บริษัท เอ็นบีดี อะโกร จำกัด ประกอบกิจการผลิตและจำหน่ายน้ำมันพืชบริโภคน้ำมันไปที่ บริษัท นิว ไบโอ ดีเซล จำกัด (บริษัทเดิมก่อนการควบกิจการ) เมื่อวันที่ 31 มีนาคม 2564 ข้อมูลทางการเงินรวมเสมือนนี้ได้จัดทำโดย ถือเสมือนว่าได้มีการโอนกิจการไปที่บริษัท นิว ไบโอดีเซล จำกัด (บริษัทเดิมก่อนการควบกิจการ) เกิดขึ้นเมื่อวันที่ 1 มกราคม 2563
- (ค) บริษัท กรีน กลอรี่ จำกัด (บริษัทเดิมก่อนการควบกิจการ) เมื่อวันที่ 27 ธันวาคม 2564 ที่ประชุมวิสามัญผู้ถือหุ้นมีมติให้ เรียกชำระค่าหุ้นสามัญจำนวน 0.40 ล้านบาท จากร้อยละ 25 เป็นร้อยละ 100 ก่อนควบกิจการเป็นจำนวนเงิน 30 ล้านบาท ข้อมูลทางการเงินรวมเสมือนนี้ได้จัดทำโดยถือเสมือนว่าได้มีการเรียกชำระค่าหุ้นสามัญ เกิดขึ้นเมื่อวันที่ 1 มกราคม 2563
- (ง) บริษัท นิว ไบโอดีเซล จำกัด (บริษัทเดิมก่อนการควบกิจการ) ประกอบกิจการผลิตและจำหน่ายน้ำมันไบโอดีเซล และ น้ำมันพืชเพื่อบริโภค และบริษัท กรีน กลอรี่ จำกัด (บริษัทเดิมก่อนการควบกิจการ) ประกอบกิจการ อุตสาหกรรม น้ำมันปาล์มและทำสวนปาล์ม รวมถึงผลิตและจำหน่ายกระแสไฟฟ้าให้การไฟฟ้าส่วนภูมิภาค ได้ควบรวมกิจการ เมื่อวันที่ 28 ธันวาคม 2564 เกิดบริษัทใหม่ชื่อว่า บริษัท นิว ไบโอดีเซล จำกัด (บริษัทใหม่หลังการควบกิจการ) ข้อมูล ทางการเงินรวมเสมือนนี้ได้จัดทำโดยถือเสมือนว่าได้มีการควบกิจการไปที่บริษัท นิว ไบโอดีเซล จำกัด (บริษัทใหม่ หลังการควบรวมกิจการ) เกิดขึ้นเมื่อวันที่ 1 มกราคม 2563

- (จ) บริษัท พี.ซี.มารีน (1992) จำกัด (บริษัทเดิมก่อนการควบกิจการ) ประกอบกิจการบริการขนส่งสินค้าทางทะเลในประเทศและระหว่างประเทศ และบริษัท ศรีวิชัย นาวิ จำกัด (บริษัทเดิมก่อนการควบกิจการ) ประกอบกิจการขนส่งสินค้าและน้ำมันทางเรือในประเทศและระหว่างประเทศ ได้ควบรวมกิจการ เมื่อวันที่ 29 ธันวาคม 2564 เกิดบริษัทใหม่ชื่อว่า บริษัท พี.ซี.มารีน (1992) จำกัด (บริษัทใหม่หลังการควบกิจการ) ข้อมูลทางการเงินรวมเสมือนนี้ได้จัดทำโดยถือเสมือนว่าได้มีการควบกิจการไปที่บริษัท พี.ซี.มารีน (1992) จำกัด (บริษัทใหม่หลังการควบรวมกิจการ) เกิดขึ้นเมื่อวันที่ 1 มกราคม 2563
- (ฉ) บริษัทท่อย (“บริษัท ปาโก้ เทรดิง จำกัด”) มีสัดส่วนการถือหุ้นและสิทธิออกเสียงในบริษัทฯ จำนวน 1.5 ล้านหุ้น คิดเป็นร้อยละ 25 ของทุนจดทะเบียนของบริษัทฯ จำนวนเงิน 150 ล้านบาท ดังนั้นบริษัทฯ จึงบันทึกรายการดังกล่าวไว้ในบัญชี “หุ้นสามัญส่วนที่ถือโดยบริษัทภายใต้การควบคุมเดียวกัน” แสดงไว้ในส่วนของผู้ถือหุ้นรวม
- เมื่อวันที่ 2 มิถุนายน 2565 ที่ประชุมคณะกรรมการ ครั้งที่ 2/2565 ของบริษัทท่อย (“บริษัท ปาโก้ เทรดิง จำกัด”) มีมติอนุมัติให้ขายหุ้นของบริษัท เพชรศรีวิชัย เอ็นเตอร์ไพรส์ จำกัด จำนวน 1.5 ล้านหุ้น ในราคาตามมูลค่าทางบัญชี โดยมีกำไรจากการขายเงินลงทุนจำนวนเงิน 8.76 ล้านบาท ให้กับผู้ถือหุ้นเดิมท่านหนึ่ง ข้อมูลทางการเงินรวมเสมือนนี้ได้จัดทำโดยถือเสมือนว่าบริษัท ปาโก้ เทรดิง จำกัด ได้มีการขายหุ้นให้กับผู้ถือหุ้นเดิมดังกล่าวในราคาทุน เกิดขึ้นเมื่อวันที่ 1 มกราคม 2563 และรับรู้กำไรจากการขายเงินลงทุนดังกล่าวจำนวนเงิน 8.76 ล้านบาท ในปี 2565
- (ช) เมื่อวันที่ 24 มิถุนายน 2565 ที่ประชุมวิสามัญผู้ถือหุ้น ครั้งที่ 3/2565 ของบริษัทฯ ได้มีมติอนุมัติให้เพิ่มทุนจดทะเบียนจาก 6.00 ล้านหุ้น เป็น 18.40 ล้านหุ้น โดยการออกหุ้นใหม่ 12.40 ล้านหุ้น มูลค่าหุ้นละ 100 บาท เป็นจำนวนเงินรวม 1,240 ล้านบาท ซึ่งจดทะเบียนเพิ่มทุนกับกระทรวงพาณิชย์แล้วเมื่อวันที่ 27 มิถุนายน 2565 โดยการชำระค่าหุ้นที่ออกใหม่จากการเพิ่มทุนจดทะเบียนเป็นหุ้นสามัญของบริษัทในเครือ 5 แห่งจากผู้ถือหุ้นกลุ่มครอบครัวประสิทธิ์สุกผล เป็นการโอนหุ้นเพื่อวัตถุประสงค์ในการปรับโครงสร้างผู้ถือหุ้นของบริษัทในเครือ (Share Swap) บริษัทฯ ได้บันทึกส่วนต่างของต้นทุนการรวมธุรกิจภายใต้การควบคุมเดียวกันกับมูลค่าสุทธิตามบัญชีของบริษัทท่อยดังกล่าวจำนวนเงิน 1,656 ล้านบาท ไว้ภายใต้ส่วนของผู้ถือหุ้นของบริษัทฯ ในงบการเงินรวม ข้อมูลทางการเงินรวมเสมือนนี้ได้จัดทำโดยถือเสมือนว่าบริษัท เพชรศรีวิชัย เอ็นเตอร์ไพรส์ จำกัด ได้มีการจัดโครงสร้างผู้ถือหุ้นดังกล่าว เกิดขึ้นเมื่อวันที่ 1 มกราคม 2563 โดยมีผลแตกต่างจากการจัดโครงสร้างธุรกิจภายใต้การควบคุมเดียวกันจำนวนเงิน 1,301 ล้านบาท
- (ซ) การจ่ายเงินปันผลสำหรับปี 2565 ตามสัดส่วนเดิมก่อนจัดโครงสร้างผู้ถือหุ้นบริษัท พี.เค.มารีน เทรดิง จำนวนเงิน 30 ล้านบาท และจ่ายตามสัดส่วนใหม่หลังจัดโครงสร้างผู้ถือหุ้นบริษัท เพชรศรีวิชัย เอ็นเตอร์ไพรส์ จำกัด จำนวนเงิน 430 ล้านบาท และบริษัท เพชรศรีวิชัย จำกัด จำนวนเงิน 90 ล้านบาท และบริษัท ปาโก้เทรดิง จำกัด จำนวนเงิน 230 ล้านบาท และบริษัท พี.เค.มารีน เทรดิง จำนวนเงิน 150 ล้านบาท ข้อมูลทางการเงินรวมเสมือนนี้ได้จัดทำโดยถือเสมือนว่าบริษัท เพชรศรีวิชัย เอ็นเตอร์ไพรส์ จำกัด เป็นผู้จ่ายเงินปันผลให้แก่ผู้ถือหุ้นโดยกำหนดให้ผู้ถือหุ้นส่วนน้อยตามสัดส่วนใหม่
- (ฅ) การจ่ายเงินปันผลสำหรับปี 2564 ตามสัดส่วนเดิมก่อนจัดโครงสร้างผู้ถือหุ้น บริษัท นิว ไบ โอดีเซล จำกัด จำนวนเงิน 1,330 ล้านบาท และบริษัท พี.เค.มารีน เทรดิง จำนวนเงิน 150 ล้านบาท และบริษัท เพชรศรีวิชัย จำกัด จำนวนเงิน 3 ล้านบาท ข้อมูลทางการเงินรวมเสมือนนี้ได้จัดทำโดยถือเสมือนว่าบริษัท เพชรศรีวิชัย เอ็นเตอร์ไพรส์ จำกัด เป็นผู้จ่ายเงินปันผลให้แก่ผู้ถือหุ้นโดยกำหนดให้ผู้ถือหุ้นส่วนน้อยตามสัดส่วนใหม่

(ญ) การจ่ายเงินปันผลสำหรับปี 2563 ของบริษัท นิว ไบโอดีเซล จำกัด จำนวนเงิน 845 ล้านบาท ข้อมูลทางการเงินรวมเสมือนนี้ ได้จัดทำโดยถือเสมือนว่าบริษัท เพชรศรีวิชัย เอ็นเตอร์ไพรส์ จำกัด เป็นผู้จ่ายเงินปันผลให้แก่ผู้ถือหุ้น โดยกำหนดให้ผู้ถือหุ้นส่วนน้อยตามสัดส่วนใหม่

## 2.5 รายการปรับปรุงจากข้อสมมติฐาน

ผลกระทบจากการปรับปรุงข้อสมมติฐานจากงบการเงินรวมของบริษัท เพชรศรีวิชัย เอ็นเตอร์ไพรส์ จำกัด และบริษัทย่อย สำหรับปีสิ้นสุดวันที่ 31 ธันวาคม 2565 2564 และ 2563 มีดังนี้

	หน่วย : ล้านบาท		
	2565	2564	2563
<b>งบแสดงฐานะการเงินรวมเสมือน</b>			
<b>สินทรัพย์</b>			
ลูกหนี้การค้าและลูกหนี้หมุนเวียนอื่นเพิ่มขึ้น	-	150,000	180,000
รวมสินทรัพย์	-	150,000	180,000
<b>หนี้สินและส่วนของผู้ถือหุ้น</b>			
เงินกู้ยืมระยะสั้นจากบุคคลและกิจการที่เกี่ยวข้องกันลดลง	-	-	(5,969)
ทุนเรือนหุ้นเพิ่มขึ้น	-	1,389,785	1,389,785
ผลแตกต่างจากการจัดโครงสร้างธุรกิจภายใต้การควบคุมเดียวกันเพิ่มขึ้น (ลดลง)	(355,036)	1,301,365	1,301,365
กำไร (ขาดทุน) สะสมยังไม่จัดสรรเพิ่มขึ้น (ลดลง)	254,963	(57,825)	399,740
องค์ประกอบอื่นของส่วนของผู้ถือหุ้นเพิ่มขึ้น	77,748	45,245	20,176
ส่วนได้เสียที่ไม่มีอำนาจควบคุมเพิ่มขึ้น (ลดลง)	22,325	(2,528,570)	(2,925,097)
รวมหนี้สินและส่วนของผู้ถือหุ้น	-	150,000	180,000
<b>งบกำไรขาดทุนเบ็ดเสร็จรวมเสมือน</b>			
<b>การแบ่งปันกำไร</b>			
ส่วนที่เป็นของผู้ถือหุ้นบริษัทใหญ่เพิ่มขึ้น	335,293	816,932	1,139,912
ส่วนที่เป็นของส่วนได้เสียที่ไม่มีอำนาจควบคุมลดลง	(335,293)	(816,932)	(1,139,912)
<b>การแบ่งปันกำไรเบ็ดเสร็จรวม</b>			
ส่วนที่เป็นของผู้ถือหุ้นบริษัทใหญ่เพิ่มขึ้น	367,796	842,000	1,155,625
ส่วนที่เป็นของส่วนได้เสียที่ไม่มีอำนาจควบคุมลดลง	(367,796)	(842,000)	(1,155,625)

### 3. เงินสดและรายการเทียบเท่าเงินสด

เงินสดและรายการเทียบเท่าเงินสด ณ วันที่ 31 ธันวาคม 2565 2564 และ 2563 ประกอบด้วย

	หน่วย : พันบาท		
	2565	2564	2563
เงินสดในมือ	1,165	630	2,123
เงินฝากธนาคาร - ออมทรัพย์	138,257	135,386	130,711
- กระแสรายวัน	5,761	38,330	22,548
- ประจำไม่เกิน 3 เดือน	1	502	420
รวมเงินสดและรายการเทียบเท่าเงินสด	145,184	174,848	155,802

### 4. ลูกหนี้การค้าและลูกหนี้หมุนเวียนอื่น - สุทธิ

ลูกหนี้การค้าและลูกหนี้หมุนเวียนอื่น ณ วันที่ 31 ธันวาคม 2565 2564 และ 2563 ประกอบด้วย

	หน่วย : พันบาท		
	2565	2564	2563
ลูกหนี้การค้า			
ลูกหนี้การค้า - บริษัทอื่น	1,223,457	1,203,811	1,241,729
ลูกหนี้การค้า - บริษัทที่เกี่ยวข้องกัน	8,821	15,615	102,956
รายได้ค้างรับ - บริษัทอื่น	6,039	-	69,478
รวม	1,238,317	1,219,426	1,414,163
หัก ผลขาดทุนด้านเครดิตที่คาดว่าจะเกิดขึ้น	(5,805)	(5,805)	(1,529)
รวมลูกหนี้การค้า - สุทธิ	1,232,512	1,213,621	1,412,634
ลูกหนี้หมุนเวียนอื่น			
ลูกหนี้อื่น - บริษัทอื่น	193	1,791	2,095
ค่าใช้จ่ายจ่ายล่วงหน้า - บริษัทอื่น	22,198	12,466	13,051
เงินมัดจำค่าสินค้า	-	-	50,070
เงินทดรองจ่าย	2,487	1,487	1,715
ดอกเบี้ยค้างรับ	753	-	-
ภาษีซื้อไม่ครบกำหนดชำระ	-	41	-
ลูกหนี้ค่าหุ้น	-	180,000	180,000
รวมลูกหนี้หมุนเวียนอื่น - สุทธิ	25,631	195,785	246,931
รวมลูกหนี้การค้าและลูกหนี้หมุนเวียนอื่น - สุทธิ	1,258,143	1,409,406	1,659,565

ณ วันที่ 31 ธันวาคม 2565 2564 และ 2563 มียอดลูกหนี้การค้าแยกตามอายุที่ค้างชำระได้ดังนี้

	หน่วย : พันบาท		
	2565	2564	2565
<b>บริษัทที่เกี่ยวข้องกัน</b>			
ยังไม่ถึงกำหนดชำระ	4,820	337	99,466
เกินกำหนดชำระ ไม่เกิน 3 เดือน	2,891	15,278	285
เกิน 3 เดือน แต่ไม่เกิน 12 เดือน	1,110	-	3,205
รวม	8,821	15,615	102,956
<b>บริษัทอื่น</b>			
ยังไม่ถึงกำหนดชำระ	1,199,684	1,121,431	1,106,989
เกินกำหนดชำระ ไม่เกิน 3 เดือน	22,682	76,575	202,988
เกิน 3 เดือน แต่ไม่เกิน 12 เดือน	1,325	-	-
เกินกว่า 12 เดือน	5,805	5,805	1,230
รวม	1,229,496	1,203,811	1,311,207
รวมลูกหนี้การค้า	1,238,317	1,219,426	1,414,163
หัก ผลขาดทุนด้านเครดิตที่คาดว่าจะเกิดขึ้น	(5,805)	(5,805)	(1,529)
สุทธิ	1,232,512	1,213,621	1,412,634

## 5. สินค้าคงเหลือ - สุทธิ

สินค้าคงเหลือ ณ วันที่ 31 ธันวาคม 2565 2564 และ 2563 ประกอบด้วย

	หน่วย : พันบาท		
	2565	2564	2563
วัตถุดิบ	3,576	46,318	125,751
สินค้าสำเร็จรูป	998,336	532,883	1,371,919
สินค้ากึ่งสำเร็จรูป	739,209	900,170	242,207
งานระหว่างทำ	-	3,417	-
วัสดุสิ้นเปลืองและสารเคมี	103,475	66,869	159,753
รวม	1,844,596	1,549,657	1,899,630
หัก ค่าเสื่อมมูลค่าสินค้าลดลง	(78,207)	(5,961)	(676)
รวมสินค้าคงเหลือ - สุทธิ	1,766,389	1,543,696	1,898,954



## 6. สินทรัพย์ทางการเงินไม่หมุนเวียนอื่น

สินทรัพย์ทางการเงินไม่หมุนเวียนอื่น ณ วันที่ 31 ธันวาคม 2565 2564 และ 2563 ประกอบด้วย

	สัดส่วนการถือหุ้น (ร้อยละ)			หน่วย : พันบาท		
	2565	2564	2563	2565	2564	2563
<u>เงินลงทุนในตราสารทุนของบริษัทที่ไม่ใช่บริษัทจดทะเบียน</u>						
<u>ที่วัดมูลค่าด้วยมูลค่ายุติธรรมผ่านกำไรขาดทุนเบ็ดเสร็จอื่น</u>						
บริษัท แนนทูรา วัน จำกัด	15	15	15	59,846	37,397	18,637
บริษัท กรีน ทู เอ็นเนอจี จำกัด	15	15	15	9,685	4,620	1,558
บริษัท สุราษฎร์ธานี กรีน เอ็นเนอจี จำกัด	15	15	15	57,879	44,534	40,168
มูลค่าตามบัญชี ณ วันที่ 1 มกราคม				127,410	86,551	60,363
กำไรจากการวัดมูลค่ายุติธรรมผ่านกำไรขาดทุนเบ็ดเสร็จอื่น				58,388	40,859	26,188
มูลค่าตามบัญชี ณ วันที่ 31 ธันวาคม				185,798	127,410	86,551
เงินฝากประจำที่คิดภาระค่าประกัน				552,711	513,342	453,097
รวม				738,509	640,752	539,648

สินทรัพย์ทางการเงินไม่หมุนเวียนอื่นที่เป็นเงินลงทุนระยะยาวอื่นกลุ่มบริษัทวัดมูลค่าด้วยมูลค่ายุติธรรมในระดับชั้นที่ 3

## 7. เงินลงทุนในบริษัทร่วม - สุทธิ

เงินลงทุนในบริษัทร่วมที่แสดงตามวิธีส่วนได้เสีย ณ วันที่ 31 ธันวาคม 2565 2564 และ 2563 มีดังนี้

ชื่อบริษัท	สัดส่วนการถือหุ้นและสิทธิ						หน่วย : พันบาท		
	ออกเสียงของกิจการ (ร้อยละ)			ทุนเรียกชำระแล้ว			วิธีส่วนได้เสีย		
	2565	2564	2563	2565	2564	2563	2565	2564	2563
1. บริษัท บลูไลน์ มารีไทม์ จำกัด (เลิกกิจการ)	-	25.00	25.00	-	65,000	65,000	-	-	-
2. บริษัท พี.เค. ลอจิสติก จำกัด	-	25.00	25.00	1,000	1,000	1,000	(889)	(889)	(847)
3. บริษัท เซ้าท์ออยล์ทรานสปอร์ต (1987) จำกัด	-	25.00	25.00	1,000	1,000	1,000	2,667	2,667	2,746
4. บริษัท ปาล์มดีศรีนคร จำกัด	25.06	-	-	192,625	165,000	165,000	122,687	-	-
หัก ขายเงินลงทุน							(1,778)	-	-
รวมเงินลงทุนในบริษัทร่วม - สุทธิ							122,687	1,778	1,899

บริษัทฯ พิจารณาค่าเพื่อการด้อยค่าเงินลงทุนในบริษัทร่วม โดยประมาณการกระแสเงินสดที่คาดว่าจะได้รับ ซึ่งเป็นการจัดลำดับชั้นของการวัดมูลค่ายุติธรรม อยู่ในระดับที่ 3

เมื่อวันที่ 20 ธันวาคม 2564 บริษัท บลูไลน์ มารีไทม์ จำกัด ได้เลิกกิจการ และชำระบัญชีเสร็จสิ้นเมื่อวันที่ 21 เมษายน 2565 บริษัทฯ จึงตัดจำหน่ายเงินลงทุนดังกล่าวแล้วทั้งจำนวน

เมื่อวันที่ 28 มีนาคม 2565 บริษัทฯ ขายเงินลงทุนในบริษัท พี.เค. ลอจิสติก จำกัด และ บริษัท เซ้าท์ออยล์ทรานสปอร์ต (1987) จำกัด โดยขายในราคาทุน

เมื่อวันที่ 31 สิงหาคม 2565 บริษัทฯ ได้เข้าทำสัญญาซื้อหุ้นสามัญของบริษัท ปาล์มดีศรีนคร จำกัด จำนวน 231,509 หุ้น เป็นเงินจำนวน 55.0 ล้านบาท บริษัทฯ ได้รับการโอนหุ้นสามัญดังกล่าวในวันที่ 16 กันยายน 2565 ต่อมาเมื่อวันที่ 27 กันยายน 2565 บริษัทฯ ซื้อหุ้นสามัญเพิ่มจำนวน 28,500 หุ้นเป็นจำนวนเงิน 6.7 ล้านบาท บริษัทฯ ได้รับการโอนหุ้นสามัญดังกล่าวในวันที่ 4 ตุลาคม 2565 ต่อมาเมื่อวันที่ 15 พฤศจิกายน 2565 บริษัทฯ ซื้อหุ้นสามัญเพิ่ม โดยการเพิ่มทุนในบริษัทดังกล่าวอีก จำนวน 222,700 หุ้น เป็นเงินจำนวน 52.8 ล้านบาท รวมทั้งสิ้นจำนวน 482,709 หุ้น เป็นเงินจำนวน 115 ล้านบาท คิดเป็นสัดส่วนการถือหุ้นและสิทธิออกเสียงของกิจการร้อยละ 25.06 ทำให้บริษัทฯ มีอิทธิพลอย่างมีนัยสำคัญ และบริษัทฯ ได้จ่ายชำระเงินค่าหุ้นสามัญแล้วทั้งจำนวน

## 8. ที่ดิน อาคาร เรือและอุปกรณ์ - สุทธิ

ที่ดิน อาคาร เรือและอุปกรณ์ ณ วันที่ 31 ธันวาคม 2565 2564 และ 2563 ประกอบด้วย

	หน่วย : พันบาท									
	ที่ดิน	ส่วนปรับปรุง ที่ดิน	อาคาร สิ่งปลูกสร้าง และส่วนปรับปรุง อาคาร	เรือเดินทะเล และส่วนปรับปรุง	เครื่องจักรและ อุปกรณ์ เครื่องมือ เครื่องใช้โรงงาน	อุปกรณ์สำนักงาน และเครื่องใช้ สำนักงาน	ยานพาหนะ	อะไหล่เรือ (ยังไม่ใช้งาน)	งานระหว่าง ก่อสร้าง	รวม
ราคาทุน										
ณ วันที่ 31 ธันวาคม 2563	385,391	60,180	1,182,068	1,021,255	1,682,446	72,384	593,745	3,000	128,455	5,128,924
ณ วันที่ 31 ธันวาคม 2564	222,010	60,466	1,236,171	1,000,589	1,675,438	75,579	614,614	3,000	181,158	5,069,025
ณ วันที่ 31 ธันวาคม 2565	222,010	144,571	1,198,396	796,994	1,678,123	49,965	653,843	-	79,967	4,823,869
ค่าเสื่อมราคาสะสม										
ณ วันที่ 31 ธันวาคม 2563	-	(15,136)	(559,605)	(584,899)	(814,233)	(49,440)	(417,724)	-	-	(2,441,037)
ณ วันที่ 31 ธันวาคม 2564	-	(15,835)	(613,205)	(590,397)	(846,530)	(54,147)	(449,524)	-	-	(2,569,638)
ณ วันที่ 31 ธันวาคม 2565	-	(54,240)	(629,215)	(439,751)	(835,441)	(23,274)	(517,277)	-	-	(2,499,198)
ค่าเผื่อการด้อยค่า										
ณ วันที่ 31 ธันวาคม 2563	-	-	-	-	-	-	-	-	-	-
ณ วันที่ 31 ธันวาคม 2564	-	-	-	(182,017)	-	-	-	(3,000)	-	(185,017)
ณ วันที่ 31 ธันวาคม 2565	-	-	-	(178,239)	-	-	-	-	-	(178,239)
ราคาตามบัญชี										
ณ วันที่ 31 ธันวาคม 2563	385,391	45,044	622,463	436,356	868,213	22,944	176,021	3,000	128,455	2,687,887
ณ วันที่ 31 ธันวาคม 2564	222,010	44,631	622,966	228,175	828,908	21,432	165,090	-	181,158	2,314,370
ณ วันที่ 31 ธันวาคม 2565	222,010	90,331	569,181	179,004	842,682	26,691	136,566	-	79,967	2,146,432

## 9. สัญญาเช่า

กลุ่มบริษัทเข้าทำสัญญาเช่าที่ดิน อาคาร และยานพาหนะ เพื่อใช้ในการดำเนินงานหลายสัญญา

### 9.1 สินทรัพย์สิทธิการใช้ - สุทธิ

มูลค่าตามบัญชีของสินทรัพย์สิทธิการใช้และการเคลื่อนไหว ณ วันที่ 31 ธันวาคม 2565 2564 และ 2563 แสดงได้ดังนี้

	หน่วย : พันบาท		
	2565	2564	2563
มูลค่าตามบัญชี ณ วันต้นปี	28,051	9,716	-
ผลกระทบจากการนำมาตรฐานการรายงาน			
ทางการเงินฉบับที่ 16 มาถือปฏิบัติ	-	-	436
เพิ่มขึ้นในระหว่างปี (ราคาทุน)	71,625	20,000	10,276
ค่าเสื่อมราคาสำหรับปี	(5,416)	(1,665)	(996)
ยกเลิกสัญญาระหว่างปี	(4,356)	-	-
มูลค่าตามบัญชี ณ วันสิ้นปี	89,904	28,051	9,716

### 9.2 หนี้สินตามสัญญาเช่า

มูลค่าตามบัญชีของหนี้สินตามสัญญาเช่าและการเคลื่อนไหว ณ วันที่ 31 ธันวาคม 2565 2564 และ 2563 แสดงได้ดังนี้

	หน่วย : พันบาท		
	2565	2564	2563
ณ วันต้นปี	22,712	8,386	1,103
ผลกระทบจากการนำมาตรฐานการรายงาน			
ทางการเงินฉบับที่ 16 มาถือปฏิบัติ	-	-	436
เพิ่มขึ้นในระหว่างปี	69,805	16,000	7,820
เพิ่มขึ้นจากดอกเบี้ย	2,673	441	368
จ่ายชำระ	(11,436)	(2,115)	(1,341)
ยกเลิกสัญญาระหว่างปี	(4,213)	-	-
ณ วันสิ้นปี	79,541	22,712	8,386
หัก ส่วนที่ถึงกำหนดชำระในหนึ่งปี	(12,477)	(6,114)	(1,115)
หนี้สินตามสัญญาเช่า – สุทธิ	67,064	16,598	7,271

10. สินทรัพย์ไม่มีตัวตน - สุทธิ

สินทรัพย์ไม่มีตัวตน ณ วันที่ 31 ธันวาคม 2565 2564 และ 2563 ประกอบด้วย

	หน่วย : พันบาท		
	โปรแกรมคอมพิวเตอร์	โปรแกรมระหว่างติดตั้ง	รวม
ราคาทุน			
ณ วันที่ 31 ธันวาคม 2563	1,058	2,088	3,146
ณ วันที่ 31 ธันวาคม 2564	834	7,280	8,114
ณ วันที่ 31 ธันวาคม 2565	5,709	6,105	11,814
ค่าตัดจ่ายสะสม			
ณ วันที่ 31 ธันวาคม 2563	(585)	-	(585)
ณ วันที่ 31 ธันวาคม 2564	(598)	-	(598)
ณ วันที่ 31 ธันวาคม 2565	(536)	-	(536)
ราคาตามบัญชี			
ณ วันที่ 31 ธันวาคม 2563	473	2,088	2,561
ณ วันที่ 31 ธันวาคม 2564	236	7,280	7,516
ณ วันที่ 31 ธันวาคม 2565	5,173	6,105	11,278

11. เงินเบิกเกินบัญชีและเงินกู้ยืมระยะสั้นจากสถาบันการเงิน

เงินเบิกเกินบัญชีและเงินกู้ยืมระยะสั้นจากสถาบันการเงิน ณ วันที่ 31 ธันวาคม 2565 2564 และ 2563 ประกอบด้วย

	วงเงิน			อัตราดอกเบี้ย ร้อยละ (ต่อปี)	หน่วย : พันบาท		
	(หน่วย : ล้านบาท)						
	2565	2564	2563		2565	2564	2563
เงินเบิกเกินบัญชี	120	195	195	Fixed, MOR	-	26,699	7,249
ตั๋วสัญญาใช้เงิน/ แพคเกจ/แพคเกจจริง	8,880	10,129	9,725	Fixed, MMR, MLR	1,846,690	1,522,923	2,996,998
รวม					1,846,690	1,549,622	3,004,247

## 12. เจ้าหนี้การค้าและเจ้าหนี้หมุนเวียนอื่น

เจ้าหนี้การค้าและเจ้าหนี้หมุนเวียนอื่น ณ วันที่ 31 ธันวาคม 2565 2564 และ 2563 ประกอบด้วย

	หน่วย : พันบาท		
	2565	2564	2563
<b>เจ้าหนี้การค้า</b>			
เจ้าหนี้การค้า - บริษัทอื่น	449,801	830,929	614,843
เจ้าหนี้การค้า - บริษัทที่เกี่ยวข้องกัน	100,421	4,508	13,944
<b>รวมเจ้าหนี้การค้า</b>	<b>550,222</b>	<b>835,437</b>	<b>628,787</b>
<b>เจ้าหนี้หมุนเวียนอื่น</b>			
ค่าใช้จ่ายค้างจ่าย - บริษัทอื่น	23,925	29,013	31,268
รายได้รับล่วงหน้า	2,362	30	4,607
ดอกเบี้ยค้างจ่าย	-	-	8,277
เจ้าหนี้ค่าซื้อทรัพย์สิน	2,787	10,283	20,543
เจ้าหนี้อื่น ๆ - บริษัทอื่น	5,709	11,441	33,709
เงินมัดจำรับค่าสินค้า	612,039	-	429
เงินทอรอรับ	-	25	-
<b>รวมเจ้าหนี้หมุนเวียนอื่น</b>	<b>646,822</b>	<b>50,792</b>	<b>98,833</b>
<b>รวมเจ้าหนี้การค้าและเจ้าหนี้หมุนเวียนอื่น</b>	<b>1,197,044</b>	<b>886,229</b>	<b>727,620</b>

## 13. ประมาณการหนี้สินไม่หมุนเวียนสำหรับผลประโยชน์พนักงาน

การเปลี่ยนแปลงมูลค่าปัจจุบันของประมาณการหนี้สินไม่หมุนเวียนสำหรับผลประโยชน์พนักงาน สำหรับปีสิ้นสุดวันที่ 31 ธันวาคม 2565 2564 และ 2563 มีดังนี้

	หน่วย : พันบาท		
	2565	2564	2563
ประมาณการหนี้สินไม่หมุนเวียนสำหรับผลประโยชน์พนักงาน ณ วันต้นปี	36,451	30,500	27,647
ส่วนที่รับรู้ในกำไรหรือขาดทุน:			
ต้นทุนบริการในอดีต	-	1,709	-
ต้นทุนบริการปัจจุบัน	3,956	4,607	2,619
ต้นทุนดอกเบี้ย	570	436	354
ส่วนที่รับรู้ในกำไรหรือขาดทุนเบ็ดเสร็จอื่น:			
(กำไร) ขาดทุนจากการประมาณการตามหลักคณิตศาสตร์ประกันภัย			
ส่วนที่เกิดจากการเปลี่ยนแปลงข้อสมมติฐานทางการเงิน	(2,040)	(3,524)	-
ส่วนที่เกิดจากการเปลี่ยนแปลงข้อสมมติฐานด้านประชากรศาสตร์	1,166	3,084	-
ส่วนที่เกิดจากการปรับปรุงจากประสบการณ์	5,778	(361)	-
ผลประโยชน์พนักงานที่จ่ายในระหว่างปี	(1,313)	-	(120)
<b>ประมาณการหนี้สินไม่หมุนเวียนสำหรับผลประโยชน์พนักงาน ณ วันสิ้นปี</b>	<b>44,568</b>	<b>36,451</b>	<b>30,500</b>

#### 14. กำไรต่อหุ้นขั้นพื้นฐาน

	2565	2564	2563
กำไรที่เป็นส่วนของผู้ถือหุ้นสามัญของบริษัท (พันบาท)	180,609	739,520	1,153,484
จำนวนหุ้นสามัญถัวเฉลี่ยถ่วงน้ำหนัก (พันหุ้น)	18,398	18,398	18,398
กำไรต่อหุ้นขั้นพื้นฐาน (บาท)	9.82	40.20	62.70

#### 15. ค่าใช้จ่ายตามลักษณะ

ค่าใช้จ่ายตามลักษณะที่สำคัญสำหรับรอบปีสิ้นสุดวันที่ 31 ธันวาคม 2565 2564 และ 2563 ประกอบด้วย

หน่วย : พันบาท

	2565	2564	2563
การเปลี่ยนแปลง (เพิ่มขึ้น) ลดลงในสินค้าสำเร็จรูป	(301,074)	778,037	1,719,515
ซื้อสินค้าสำเร็จรูป	19,421,511	17,641,970	12,090,599
วัตถุดิบและวัสดุสิ้นเปลืองใช้ไป	11,862,073	7,598,984	3,996,271
ขาดทุนจากการปรับลดมูลค่าสินค้าคงเหลือ	78,207	5,285	-
เงินเดือน ค่าแรง และผลประโยชน์อื่นของพนักงาน	293,559	264,049	233,721
ค่าเสื่อมราคาและค่าตัดจำหน่าย	226,802	243,458	258,467
ค่าใช้จ่ายในการขนส่ง	344,620	179,415	119,149
ค่าซ่อมแซม	97,459	86,256	39,601
ต้นทุนทางการเงิน	57,994	91,742	161,862
ค่าใช้จ่ายดำเนินงานอื่น	239,325	428,165	127,575

#### 16. การนำเสนอข้อมูลทางการเงินจำแนกตามส่วนงาน

กลุ่มบริษัทประกอบธุรกิจทั้งในประเทศและต่างประเทศ ดังนั้นคณะกรรมการพิจารณาว่ากลุ่มบริษัท มีส่วนงานทางภูมิศาสตร์คือตลาดในประเทศ และต่างประเทศ นอกจากนี้คณะกรรมการได้ประเมินแล้วว่าการดำเนินงานของกลุ่มบริษัทสามารถแบ่งเป็นกลุ่มกิจกรรมได้ 3 กลุ่มหลัก ดังนี้

- 1) ผลิตและจำหน่ายผลิตภัณฑ์จากปาล์ม
- 2) จำหน่ายกระแสไฟฟ้า
- 3) การขนส่งและบริการ

ข้อมูลส่วนงานดำเนินงาน สำหรับปีสิ้นสุดวันที่ 31 ธันวาคม 2565 2564 และ 2563 ของกลุ่มบริษัท มีดังนี้

หน่วย : พันบาท

สำหรับปีสิ้นสุดวันที่ 31 ธันวาคม 2565

	กลุ่มที่ 1 ผลิตและจำหน่าย ผลิตภัณฑ์จากปาล์ม	กลุ่มที่ 2 จำหน่ายกระแสไฟฟ้า	กลุ่มที่ 3 การขนส่งและบริการ	ตัดรายการระหว่างกัน	รวม
รายได้จากการขาย	32,285,859	47,022	-	2,402	32,335,283
รายได้จากการให้บริการ	-	-	727,894	(424,899)	302,995
ต้นทุนขาย	(31,235,503)	(32,494)	-	8,353	(31,259,644)
ต้นทุนการให้บริการ	-	-	(702,766)	456,832	(245,934)
<b>กำไรขั้นต้น</b>	<b>1,050,356</b>	<b>14,528</b>	<b>25,128</b>	<b>42,688</b>	<b>1,132,700</b>
รายได้อื่น					34,912
รายได้ดอกเบี้ยรับ					4,798
กำไรจากการเปลี่ยนแปลงมูลค่าสุทธิของตราสารอนุพันธ์ทางการเงิน					24,106
ต้นทุนในการจัดจำหน่าย					(542,229)
ค่าใช้จ่ายในการบริหาร					(188,818)
ผลขาดทุนจากการซื้อขายหลักทรัพย์ถาวร					(9,076)
ขาดทุนจากอัตราแลกเปลี่ยน					(196,762)
ต้นทุนทางการเงิน					(57,995)
ส่วนแบ่งกำไรของบริษัทร่วมที่ใช้วิธีส่วนได้เสีย					8,160
รายได้ภาษีเงินได้					4,606
<b>กำไรสำหรับปี</b>					<b>214,403</b>
รายการที่จะไม่ถูกจัดประเภทรายการใหม่เข้าไปไว้ในกำไรหรือขาดทุนในภายหลัง					
กำไรจากเงินลงทุนในตราสารทุนที่กำหนดให้					
วัดมูลค่าด้วยมูลค่าสุทธิผ่านกำไรขาดทุนเบ็ดเสร็จอื่น					58,389
ผลขาดทุนจากการประมาณการตามหลักคณิตศาสตร์ประกันภัย					
สำหรับโครงการผลประโยชน์ของพนักงาน					(4,904)
ภาษีเงินได้ของกำไรขาดทุนเบ็ดเสร็จอื่น					
สำหรับรายการที่จะไม่ถูกจัดประเภทรายการใหม่					(10,697)
<b>กำไรเบ็ดเสร็จอื่นสำหรับปี</b>					<b>42,788</b>
<b>กำไรเบ็ดเสร็จรวมสำหรับปี</b>					<b>257,191</b>
ที่ดิน อาคาร เรือและอุปกรณ์ - สุทธิ					2,146,432



หน่วย : พันบาท

สำหรับปีสิ้นสุดวันที่ 31 ธันวาคม 2564

	กลุ่มที่ 1 ผลิตและจำหน่าย ผลิตภัณฑ์จากปาล์ม	กลุ่มที่ 2 จำหน่ายกระแสไฟฟ้า	กลุ่มที่ 3 การขนส่งและบริการ	ตัดรายการระหว่างกัน	รวม
รายได้จากการขาย	27,698,281	30,677	-	(3,920.00)	27,725,038
รายได้จากการให้บริการ	-	-	688,912	(372,808)	316,104
ต้นทุนขาย	(26,196,440)	(18,690)	-	18,730	(26,196,400)
ต้นทุนการให้บริการ	-	-	(631,309)	417,364	(213,945)
<b>กำไรขั้นต้น</b>	<b>1,501,841</b>	<b>11,986</b>	<b>57,603</b>	<b>59,366</b>	<b>1,630,797</b>
รายได้อื่น					117,478
รายได้ดอกเบี้ยรับ					19,918
ต้นทุนในการจัดจำหน่าย					(474,215)
ค่าใช้จ่ายในการบริหาร					(121,664)
ผลขาดทุนจากการซื้อขายสินทรัพย์ถาวร					(185,017)
ขาดทุนจากอัตราแลกเปลี่ยน					(10,670)
ขาดทุนจากการเปลี่ยนแปลงมูลค่ายุติธรรมของตราสารอนุพันธ์ทางการเงิน					(271)
ส่วนแบ่งขาดทุนของบริษัทร่วมที่ใช้วิธีส่วนได้เสีย					(121)
ต้นทุนทางการเงิน					(91,743)
ค่าใช้จ่ายภาษีเงินได้					(37,160)
<b>กำไรสำหรับปี</b>					<b>847,332</b>
รายการที่จะไม่ถูกจัดประเภทรายการใหม่เข้าไปในกำไรหรือขาดทุนในภายหลัง					
กำไรจากเงินลงทุนในตราสารทุนที่กำหนดให้					
วัดมูลค่าด้วยมูลค่ายุติธรรมผ่านกำไรขาดทุนเบ็ดเสร็จอื่น					40,859
ผลกำไรจากการประมาณการตามหลักคณิตศาสตร์ประกันภัย					
สำหรับโครงการผลประโยชน์ของพนักงาน					801
ภาษีเงินได้ของกำไรขาดทุนเบ็ดเสร็จอื่น					
สำหรับรายการที่จะไม่ถูกจัดประเภทรายการใหม่					(8,332)
<b>กำไรเบ็ดเสร็จอื่นสำหรับปี</b>					<b>33,328</b>
<b>กำไรเบ็ดเสร็จรวมสำหรับปี</b>					<b>880,660</b>
ที่ดิน อาคาร เรือและอุปกรณ์ - สุทธิ					2,314,370

หน่วย : พันบาท

สำหรับปีสิ้นสุดวันที่ 31 ธันวาคม 2563

	กลุ่มที่ 1 ผลิตและจำหน่ายผลิตภัณฑ์ จากปาล์ม	กลุ่มที่ 2 จำหน่ายกระแสไฟฟ้า	กลุ่มที่ 3 การขนส่งและบริการ	ตัดรายการระหว่างกัน	รวม
รายได้จากการขาย	19,507,801	21,769	-	(2,679)	19,526,891
รายได้จากการให้บริการ	-	-	803,631	(367,322)	436,309
ต้นทุนขาย	(17,868,487)	(16,955)	-	(45,025)	(17,930,467)
ต้นทุนการให้บริการ	-	-	(497,149)	237,755	(259,394)
<b>กำไร(ขาดทุน)ขั้นต้น</b>	<b>1,639,314</b>	<b>4,814</b>	<b>306,482</b>	<b>(177,271)</b>	<b>1,773,339</b>
รายได้อื่น					89,516
รายได้ดอกเบี้ยรับ					47,536
ต้นทุนในการจัดจำหน่าย					(259,942)
ค่าใช้จ่ายในการบริหาร					(135,093)
ต้นทุนทางการเงิน					(161,862)
ส่วนแบ่งขาดทุนของบริษัทร่วมที่ใช้วิธีส่วนได้เสีย					(395)
ค่าใช้จ่ายภาษีเงินได้					(60,577)
<b>กำไรสำหรับปี</b>					<b>1,292,522</b>
รายการที่จะไม่ถูกจัดประเภทรายการใหม่เข้าไปในกำไรหรือขาดทุนในภายหลัง					
กำไรจากเงินลงทุนในตราสารทุนที่กำหนดให้					
วัดมูลค่าด้วยมูลค่ายุติธรรมผ่านกำไรขาดทุนเบ็ดเสร็จอื่น					26,188
ภาษีเงินได้ของกำไรขาดทุนเบ็ดเสร็จอื่น					
สำหรับรายการที่จะไม่ถูกจัดประเภทรายการใหม่					(5,238)
<b>กำไรเบ็ดเสร็จอื่นสำหรับปี</b>					<b>20,950</b>
<b>กำไรเบ็ดเสร็จรวมสำหรับปี</b>					<b>1,313,472</b>
ที่ดิน อาคารและอุปกรณ์ - สุทธิ					2,687,887

วันที่ 3 กันยายน 2567

เรื่อง ขอแจ้งราคาเสนอขายสุดท้ายในการเสนอขายหุ้นสามัญต่อประชาชนของ  
บริษัท เพชรศรีวิชัย เอ็นเตอร์ไพรส์ จำกัด (มหาชน)  
เรียน เลขาธิการ  
สำนักงานคณะกรรมการกำกับหลักทรัพย์และตลาดหลักทรัพย์ ("สำนักงาน ก.ล.ต.")

ตามที่บริษัท เพชรศรีวิชัย เอ็นเตอร์ไพรส์ จำกัด (มหาชน) ("บริษัท") ได้รับอนุญาตให้เสนอขายหุ้น  
สามัญต่อประชาชนจากสำนักงาน ก.ล.ต. เมื่อวันที่ 21 มีนาคม 2567 และแบบแสดงรายการข้อมูลการเสนอ  
ขายหลักทรัพย์และหนังสือชี้ชวนมีผลบังคับใช้เมื่อวันที่ 28 สิงหาคม 2567 โดยได้มีการแจ้งช่วงราคาเสนอ  
ขายเบื้องต้นเท่ากับ 2.08 – 2.28 บาทต่อหุ้นนั้น

บริษัทขอแจ้งราคาเสนอขายสุดท้ายในการเสนอขายหุ้นสามัญของบริษัทต่อประชาชนในครั้งนี้  
จำนวนไม่เกิน 750,000,000 หุ้น มูลค่าที่ตราไว้หุ้นละ 1 บาท ที่ราคาหุ้นละ 2.28 บาท

จึงเรียนมาเพื่อทราบ

บริษัท เพชรศรีวิชัย เอ็นเตอร์ไพรส์ จำกัด (มหาชน)

(นายประกิต ประสิทธิ์สุภผล)  
กรรมการผู้มีอำนาจลงนาม

(นางสาวกัญญา ประสิทธิ์สุภผล)  
กรรมการผู้มีอำนาจลงนาม

ที่ปรึกษาทางการเงิน

บริษัท แอสเซท โพร แมเนจเม้นท์ จำกัด

(นายสมศักดิ์ ศิริชัยนฤมิตร)  
กรรมการผู้มีอำนาจลงนาม

(นายสุพล คำพลอยดี)  
ผู้ควบคุมการปฏิบัติงาน