

THAILAND

BANGKOK



LEADER
OF SOFTDRINKS

IN SOUTH THAILAND

MALAYSIA



Vision

มุ่งมั่นและยืนหยัดในการดำรงตำแหน่งผู้นำตลาดน้ำอัดลมในภาคใต้

Shall continue to maintain our leadership position in soft drinks market in South Thailand.

Mision

ผลักดันยอดขายให้เติบโตอย่างต่อเนื่องโดยคำนึงถึงความพึงพอใจของผู้บริโภคผ่าน
การให้บริการที่เป็นเลิศ และใส่ใจต่อสิ่งแวดล้อม

Drive continually growth sales by satisfying new and existing consumers through excellent service and care for environmental issue.

Core Value

ค่านิยม

ความซื่อสัตย์ สุจริต
ความคิดริเริ่มเป็นบุคคล
เพิ่มมูลค่าให้กับลูกค้า
การทำงานเป็นทีม
การพัฒนาบุคคล
การไว้วางใจและการเคารพซึ่งกันและกัน
ความทุ่มเทและผูกพัน
เป็นส่วนหนึ่งของสังคมภาคใต้
กลยุทธ์ทางการตลาดโดยการสร้างความสัมพันธ์
ความสนุกสนานในการทำงาน

Integrity
Individual Initiative
Customer Value
Teamwork
People Development
Mutual Trust & Respect
Commitment
Always be part of the South
Relationship Marketing
Fun

สารบัญ

CONTENTS

2	จุดเด่นทางการเงิน	162	Financial Highlights
4	สารจากประธานกรรมการ และกรรมการผู้จัดการ	164	Message from the Chairman and the CEO
7	คณะกรรมการบริษัท Board of Directors	167	Corporate Social Responsibility (CSR) and Sustainability Report
10	รายงานความรับผิดชอบต่อสังคม (CSR) ที่ความยั่งยืน	181	Anti -Corruption Policy
20	นโยบายต่อต้านการทุจริตคอร์รัปชัน	183	Company Profile
21	ข้อมูลทั่วไป	185	Nature of Business
23	ลักษณะการประกอบธุรกิจ และแนวโน้มอุตสาหกรรมและสภาพการแข่งขันในอนาคต	188	Elements of Risk
26	ปัจจัยความเสี่ยง	193	Shareholders Structure
30	โครงสร้างผู้ถือหุ้น	194	Dividend Policy
31	นโยบายการจ่ายเงินปันผล	195	Management Structure
32	โครงสร้างการบริหารจัดการ	211	Corporate Governance
45	การกำกับดูแลกิจการ	224	Internal Control and Risk Management System
56	การควบคุมภายในและการบริหารความเสี่ยง	226	Summary Profile of the Directors and Management
58	รายละเอียดเกี่ยวกับผู้บริหารและ ผู้มีอำนาจควบคุม	237	Summary Profile of Company Secretary, Head of Internal Audit
69	รายละเอียดของเลขานุการบริษัท และหัวหน้าสำนักงานตรวจสอบภายใน	239	Related Transactions
71	รายการระหว่างกัน	240	Management Discussion and Analysis
72	คำอธิบายและบทวิเคราะห์ของฝ่ายจัดการ	246	Nomination and Remuneration Committee Report
77	รายงานคณะกรรมการสรรหาและพิจารณาค่าตอบแทน	247	Audit Committee Report
78	รายงานคณะกรรมการตรวจสอบ	249	Statement of Responsibility by the Board of Directors in Respect to Financial Report
80	รายงานความรับผิดชอบต่อของคณะกรรมการ ต่อรายงานทางการเงิน	250	Independent Auditor's Report
81	รายงานของผู้สอบบัญชีรับอนุญาต	255	Financial Statements
86	ฐานะการเงินและผลการดำเนินงาน	266	Notes to the Financial Statements
98	หมายเหตุประกอบงบการเงิน	327	Audit Fee of the Company and its Subsidiary Company
160	ค่าตอบแทนของผู้สอบบัญชีของบริษัทและบริษัทย่อย		

จุดเด่นทางการเงิน

หน่วย : ล้านบาท

วันที่ 31 ธันวาคม

	2559	2558	2557
ฐานะการเงิน			
สินทรัพย์หมุนเวียน	1,061.30	1,145.83	1,267.53
สินทรัพย์รวม	4,708.32	4,465.69	3,376.91
หนี้สินหมุนเวียน	1,008.19	1,005.09	1,102.81
หนี้สินรวม	2,235.10	2,115.70	1,846.86
ทุนที่ออกและเรียกชำระแล้ว	199.22	199.22	199.22
ส่วนของผู้ถือหุ้น	2,473.22	2,349.99	1,530.05
ผลการดำเนินงาน			
รายได้จากการขาย	5,704.00	5,316.34	5,204.62
ต้นทุนขาย	3,934.92	3,858.24	3,726.20
กำไรขั้นต้น	1,769.08	1,458.10	1,478.42
รายได้รวม	5,732.07	5,374.05	5,265.66
ค่าใช้จ่ายในการขายและบริหาร	1,501.56	1,381.06	1,390.25
กำไรสำหรับปี	241.09	100.88	115.23
กำไรต่อหุ้นขั้นพื้นฐาน	1.21	0.51	0.58
อัตราส่วนทางการเงินที่สำคัญ			
อัตรากำไรสุทธิ (%)	4.23	1.90	2.21
อัตราผลตอบแทนผู้ถือหุ้น (%)	10.00	5.20	7.62
อัตราผลตอบแทนจากสินทรัพย์ (%)	6.29	3.44	4.51
เงินปันผลจ่ายต่อหุ้น (บาท)	0.65 ¹	0.25	0.30
มูลค่าหุ้น (บาท/หุ้น)	1.00	1.00	1.00
มูลค่าตามบัญชีต่อหุ้น (บาท)	12.41	11.80	7.68

หมายเหตุ :

¹เป็นอัตราที่ได้รับความเห็นชอบจากคณะกรรมการบริษัทฯ เมื่อวันที่ 10 มีนาคม 2560 และให้นำเสนอ

ขอความเห็นชอบต่อที่ประชุมผู้ถือหุ้นในการประชุมสามัญผู้ถือหุ้นประจำปี 2560 ในวันที่ 26 เมษายน 2560

ผลการดำเนินงาน

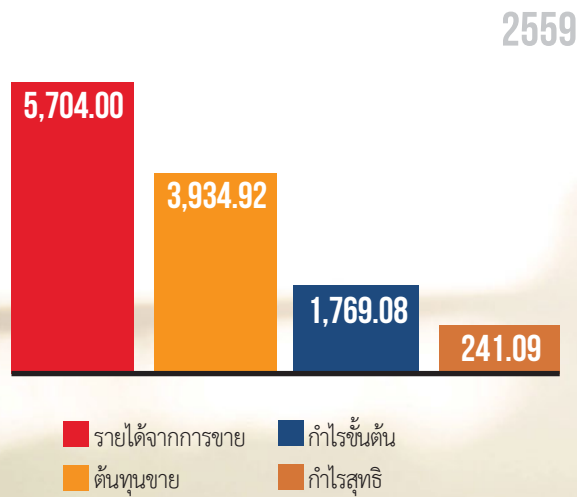

ฐานะการเงิน

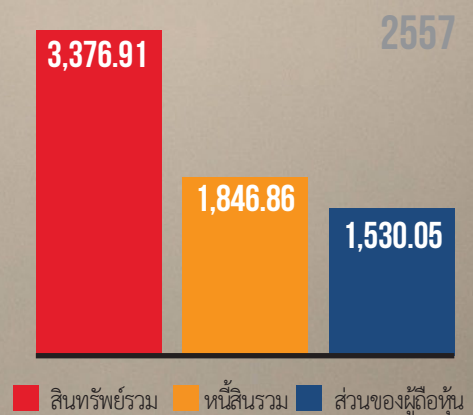
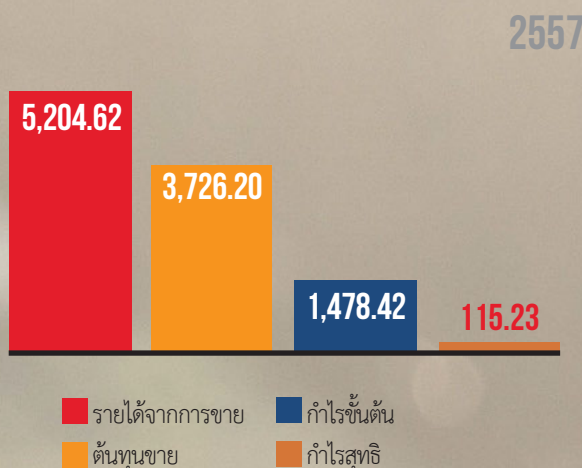
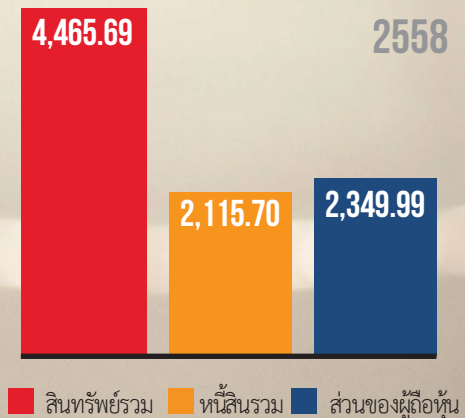
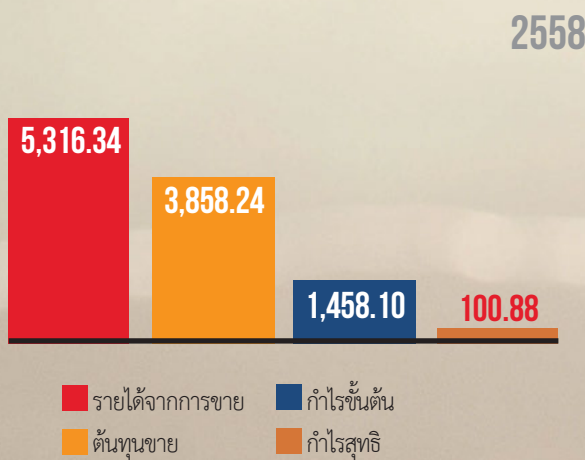
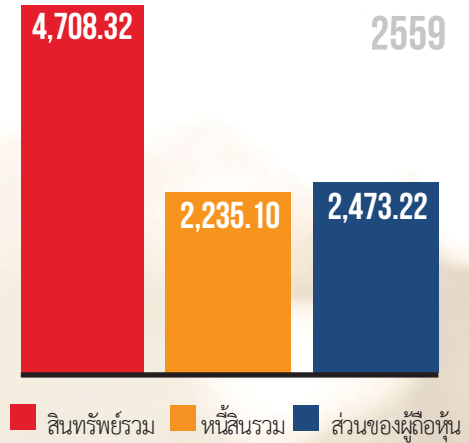

สารจากประธานกรรมการและกรรมการผู้จัดการ

เรียน ท่านผู้ถือหุ้น

ปี 2559 ที่ผ่านมาแม้เศรษฐกิจของภาคใต้จะยังคงชะลอตัวเนื่องจากปัญหาพืชผลเกษตรหลัก ซึ่งได้แก่ยางพาราและปาล์มน้ำมันมีราคาตกต่ำ ภาคการท่องเที่ยวที่หดตัวลงจากปัญหาทัวร์ศูนย์เหรียญ ความไม่สงบใน 3 จังหวัดชายแดนภาคใต้ อีกทั้งช่วงไตรมาสสุดท้ายของปีมีเหตุการณ์สะเทือนใจคนไทยทั้งชาติจากการเสด็จสวรรคตของพระบาทสมเด็จพระปรมินทรมหาภูมิพลอดุลยเดช โดยในช่วงเวลาแห่งการไว้อาลัยมีการดกกิจกรรมบันเทิงทุกชนิดตามนโยบายรัฐบาลและตามความรู้สึกของประชาชนทั่วไป รวมทั้งในช่วงปลายปีได้เกิดอุทกภัยครั้งร้ายแรงสุดในรอบกว่า 30 ปีในภาคใต้ เป็นผลให้ผลการดำเนินงานของบริษัทฯ ในไตรมาส 4 ชะลอตัวลงอย่างมากเมื่อเทียบกับไตรมาสเดียวกันของปี 2558 แต่อย่างไรก็ดี ในภาพรวมของผลการดำเนินงานทั้งปี บริษัทฯ ยังคงมีการเติบโตดีทั้งด้านยอดขาย รายได้ และกำไรจากการดำเนินงาน

ปี 2559 บริษัทฯ มียอดขายรวมทุกผลิตภัณฑ์ 52.8 ล้านยูนิต เติบโตขึ้น 5.9% โดยผลิตภัณฑ์ประเภทน้ำอัดลมเพิ่มขึ้น 6.7% นำโดยแบรนด์ "โค้ก" แต่ยอดขายผลิตภัณฑ์ประเภทไม่อัดลมมีตัวเลขลดลงเล็กน้อย 3.14% ทั้งนี้ บริษัทฯ ยังคงรักษาความเป็นผู้นำตลาดน้ำอัดลมในภาคใต้ด้วยส่วนแบ่งตลาด 84.2% (Source: AC Nielsen) เพิ่มขึ้นจาก 83.4% ในปีก่อน สำหรับด้านรายได้ บริษัทฯ มีรายได้จากการขายรวมทุกผลิตภัณฑ์จำนวน 5,704 ล้านบาท เพิ่มขึ้นจากปีก่อน 387.66 ล้านบาท หรือเพิ่มขึ้น 7.29% โดยปี 2559 นี้ บริษัทฯ มีกำไรสุทธิ 241.09 ล้านบาท เพิ่มขึ้นจากปีก่อน 140.22 ล้านบาท หรือเพิ่มขึ้นร้อยละ

138.99 คิดเป็นกำไรสุทธิต่อหุ้นหุ้นละ 1.21 บาท ขณะที่กำไรสุทธิต่อหุ้นของปี 2558 เท่ากับ 0.51 บาท ผลการดำเนินงานของบริษัทฯ ที่เพิ่มขึ้นนี้เป็นผลมาจาก

1. นโยบายการตลาดของบริษัทฯ ที่การปรับเปลี่ยนวิธีการจำหน่ายและการกระจายสินค้าจากระบบรถขายเป็นระบบ Pre-sell เป็นผลให้ต้นทุนด้านโลจิสติกส์และค่าใช้จ่ายในการขายลดลง สามารถกระจายสินค้าได้มากกว่าเดิม ตลอดจนทำให้มีโอกาสเปิดร้านค้าใหม่ๆ เพิ่มขึ้นอีก
2. นโยบายการตลาดที่เน้นขายผลิตภัณฑ์ให้อัตรากำไรต่อหน่วยสูง
3. สืบเนื่องจากการลงทุนเพิ่มในปี 2558 ที่บริษัทฯ และบริษัทย่อยได้มีการลงทุนซื้อเครื่องจักรใหม่ ได้แก่ PET filling line (เครื่องบรรจุเครื่องดื่มในขวด PET) และ Plastic Injection Machine (เครื่องเป่าพลาสติกจากแท่ง preform ให้เป็นขวด) เพื่อเตรียมความพร้อมสำหรับยอดขายที่คาดการณ์ว่าจะเพิ่มขึ้นในฤดูร้อนปี 2559 เป็นผลให้บริษัทฯ มีสินค้าเพียงพอที่จะตอบสนองต่อความต้องการของตลาด นอกจากนี้ปริมาณการผลิตที่เพิ่มขึ้นเป็นผลให้ต้นทุนการผลิตต่อหน่วยของบางผลิตภัณฑ์ลดลง

จากผลการดำเนินงานที่ประสบความสำเร็จเป็นที่น่าพอใจด้วยผลกำไรสุทธิ 241.09 ล้านบาท ที่ประชุมคณะกรรมการบริษัทฯ ในการประชุมครั้งที่ 1/2560 เมื่อวันที่ 10 มีนาคม 2560 จึงได้มีมติอนุมัติจ่ายเงินปันผลสำหรับผลการดำเนินงานปี 2559 ให้แก่ผู้ถือหุ้นจำนวน 199,218,000 หุ้น ในอัตราหุ้นละ 0.65 บาท (หกสิบบห้าสตางค์) ทั้งนี้ บริษัทฯ ได้จ่ายเงินปันผลระหว่างกาลให้แก่ผู้ถือหุ้นไปแล้ว



ในอัตราหุ้นละ 0.30 บาท (สามสิบบสตางค์) เมื่อวันที่ 16 กันยายน 2559 คงเหลือเงินปันผลที่จะจ่ายเพิ่มเติมอีกหุ้นละ 0.35 บาท (สามสิบบห้าสตางค์) โดยกำหนดจ่ายเงินปันผลงวดสุดท้ายของปี 2559 ให้แก่ผู้ถือหุ้นในวันที่ 23 พฤษภาคม 2560 การจ่ายเงินปันผลปี 2559 ในอัตราหุ้นละ 0.65 บาทนั้น คิดเป็นอัตราร้อยละ 53.71 ของกำไรสุทธิของงบการเงินรวม เป็นไปตามนโยบายการจ่ายเงินปันผลของบริษัท

ตลอดระยะเวลาอันยาวนานกว่า 40 ปีที่บริษัทได้ดำเนินธุรกิจในภาคใต้ บริษัท ได้ตระหนักถึงความสำคัญของการดำเนินธุรกิจอย่างมีความรับผิดชอบต่อสังคม และสิ่งแวดล้อมควบคู่ไปกับการสร้างผลประกอบการที่ดี ยึดมั่นในหลักการดำเนินธุรกิจด้วยความเป็นธรรม และยึดมั่นในจรรยาบรรณในการดำเนินธุรกิจที่คำนึงถึงผู้มีส่วนได้เสียทุกกลุ่มในห่วงโซ่ธุรกิจ อันได้แก่ ผู้ถือหุ้น พนักงาน ลูกค้า คู่ค้า และคู่แข่งทางธุรกิจ ตลอดจนมีนโยบายต่อต้านคอร์รัปชัน และการรับ/จ่ายสินบน ทั้งนี้ ในปี 2558 บริษัท ได้ผ่านการรับรองเป็นสมาชิกของโครงการแนวร่วมปฏิบัติของภาคเอกชนไทยในการต่อต้านทุจริต (Private Sector Collective

Action Coalition Against Corruption หรือ CAC) ซึ่งเท่ากับระดับ 4 (Certified) ของดัชนีชี้วัด ซึ่งบริษัทมีแผนงานที่จะดำเนินการในเรื่องต่อต้านคอร์รัปชันอย่างต่อเนื่องเพื่อให้ผ่านการรับรองระดับสูงสุดของโครงการ คือ ระดับ 5 (Extended) นอกจากนี้ บริษัท ยังเป็นสมาชิกเครือข่าย “หุ้นส่วนด้านทุจริตเพื่อประเทศไทย” (Partnership Against Corruption for Thailand : PACT Network) จัดตั้งโดยสถาบันไทยพัฒนา เพื่อพัฒนาอย่างเป็นรูปธรรมสำหรับการต่อต้านการทุจริตภาคปฏิบัติ ซึ่งจะยกระดับการรับรู้เรื่องการต่อต้านทุจริตในหมู่พนักงานและผู้บริหารให้ยึดมั่นในความซื่อสัตย์ สุจริต และโปร่งใส ทั้งนี้เพื่อให้อุตสาหกรรมเป็นบริษัทที่มีคุณภาพทั้งในด้านผลการดำเนินงานการจัดการที่สุจริต มีธรรมาภิบาลและยั่งยืน

สำหรับการคาดการณ์ผลการดำเนินงานปี 2560 นั้น เนื่องจากเกิดอุทกภัยครั้งร้ายแรงในหลายพื้นที่เกือบทุกจังหวัดในภาคใต้ตั้งแต่ต้นเดือนธันวาคมของปีที่แล้ว ต่อเนื่องมาถึงปลายเดือนมกราคมของปีนี้ ซึ่งปัจจุบันอยู่ในช่วงของการฟื้นฟู ซ่อมแซม และถึงแม้ว่าโรงงาน เครื่องจักร หรือทรัพย์สินส่วนใหญ่ของบริษัท

จะไม่ได้รับผลกระทบโดยตรงจากอุทกภัยครั้งนี้ แต่ความเสียหายของเศรษฐกิจภาคใต้ย่อมส่งผลกระทบต่อผลการดำเนินงานของบริษัทฯ ในไตรมาสที่ 1 ของปี 2560 อย่างหลีกเลี่ยงไม่ได้ แต่อย่างไรก็ดี สำหรับภาพรวมของเศรษฐกิจภาคใต้ในปีนี้อาจดีกว่าปี 2559 ที่ผ่านมามากด้วยเหตุผลหลายประการมีราคาเพิ่มสูงขึ้นกว่าปีก่อนโดยมองว่าราคาเฉลี่ยของแผ่นดิบปี 2560 จะอยู่ที่ประมาณ 60 บาทต่อกิโลกรัมเพิ่มขึ้นจากราคาเฉลี่ยปีที่ผ่านมา 24% เนื่องจากความต้องการและราคาตลาดโลกที่สูงขึ้น และผลผลิตในบางประเทศ เช่น ประเทศไทย ลดลง ดังนั้นเม็ดเงินจากมูลค่าผลผลิตที่สูงขึ้น ทำให้เกษตรกรที่ยังมีผลผลิตสามารถขายผลิตผลได้ในราคาที่สูงขึ้นตามหลักอุปสงค์-อุปทาน ภาคใต้ซึ่งเป็นพื้นที่ปลูกยางพาราที่สำคัญของประเทศ (ผลผลิตยางพารากว่า 70% มาจากภาคใต้) จะมีรายได้สูงขึ้นในกลุ่มผู้ยังพอมีสวนยางที่พ้นจากภัยธรรมชาติ รวมถึงยังได้รับผลบวกจากปาล์มน้ำมันที่มีราคาปรับตัวสูงขึ้นและการฟื้นตัวของภาคการท่องเที่ยวตั้งแต่ต้นปี 2560 ซึ่งเป็นแรงหนุนเศรษฐกิจในพื้นที่อีกด้วย ดังนั้น เศรษฐกิจภาคใต้ปีนี้น่าจะฟื้นตัวจากภาวะน้ำท่วม และดีขึ้นกว่าปี 2559 โดยจะเห็นสัญญาณดังกล่าวในช่วงครึ่งปีหลัง โดยเฉพาะพื้นที่จังหวัดสุราษฎร์ธานี สงขลา

นครศรีธรรมราช ตรัง ซึ่งเป็นจังหวัดพื้นที่ปลูกยางจำนวนมาก (แหล่งที่มา : ศูนย์วิเคราะห์เศรษฐกิจ ทีเอ็มบี) การฟื้นตัวอย่างรวดเร็วของเศรษฐกิจภาคใต้ ย่อมผลักดันให้ยอดขายของบริษัทฯ เติบโตตามไปด้วย ทั้งนี้ บริษัทฯ ได้ตั้งเป้าหมายยอดขายของปีนี้เติบโต 5% จากปีก่อน โดยแผนการตลาดยังคงเน้นการให้ความสำคัญในเรื่องของการสร้างความต้องการสินค้า และเน้นการขายสินค้าที่ให้อัตรากำไรต่อหน่วยสูง ตลอดจนพยายามควบคุมต้นทุนและค่าใช้จ่าย โดยเฉพาะอย่างยิ่งค่าใช้จ่ายในการขายและบริหาร ทั้งนี้ เพื่อบรรลุเป้าหมายที่ตั้งไว้

สุดท้ายนี้ ในนามของคณะกรรมการบริษัทฯ ขอขอบคุณท่านผู้ถือหุ้น ตลอดจนพันธมิตรทางการค้า คู่ค้า ลูกค้า ผู้บริโภค และผู้มีส่วนได้เสียทุกท่าน ที่ให้การสนับสนุนการดำเนินธุรกิจของบริษัทฯ ด้วยดีเสมอมา และขอขอบคุณคณะผู้บริหารเจ้าหน้าที่/พนักงานทุกคน สำหรับความทุ่มเทและการทำงานหนักตลอดปี ขอให้มั่นใจว่า คณะกรรมการบริษัทฯ จะบริหารงานด้วยความระมัดระวัง โปร่งใส มีจริยธรรม โดยยึดหลักการกำกับดูแลกิจการที่ดี เพื่อความมั่นคงและเจริญก้าวหน้าอย่างยั่งยืน

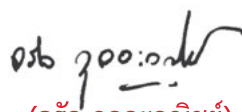
พลเอก 
(จรัส กุลละวณิชย์)
ประธานกรรมการ

ร้อยตรี 
(ไพโรจน์ รัตกุล)
กรรมการผู้จัดการ

คณะกรรมการบริษัท Board of Directors



พลเอก จรัล กุลละวณิชย์
Gen. Charan Kullavanijaya
ประธานกรรมการ / กรรมการอิสระ
Chairman / Independent Director



ร้อยตรี ไพโรจน์ รัตตะกุล
Sec. Lt. Phairoch Rattakul
กรรมการผู้จัดการ / กรรมการผู้มีอำนาจลงนาม /
ประธานคณะกรรมการสรรหา
และพิจารณาค่าตอบแทน
Chief Executive Officer / Authorized Director /
Chairman of Nomination and Remuneration Committee



นายประทีป ประทีปะเสน
Mr. Prakrit Pradipasen
กรรมการอิสระ / ประธานคณะกรรมการตรวจสอบ
Independent Director /
Chairman of the Audit Committee



Mr. Philipp Hugo Gutsche
กรรมการ
Director



นางยุพเรศ เทียงธรม
Mrs. Yupares Thiangtham
กรรมการ
Director



นางปรียา จิระพันธุ์
Mrs. Pariya Chirabandhu
กรรมการผู้มีอำนาจลงนาม / กรรมการสรรหา
และพิจารณาค่าตอบแทน
Authorized Director / Nomination and
Remuneration Member

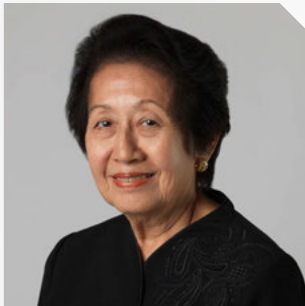

นางสาวสมรลักษณ์ มหาสมิติ
Ms. Smornluk Mahasmiti
กรรมการอิสระ / กรรมการตรวจสอบ /
กรรมการสรรหาและพิจารณาค่าตอบแทน
Independent Director /
Audit Committee Member /
Nomination and Remuneration Member



พลตรี พิชร รัตกุล
Maj. Gen. Patchara Rattakul
กรรมการผู้มีอำนาจลงนาม/ กรรมการสรรหา
และพิจารณาค่าตอบแทน
Authorized Director /
Nomination and Remuneration Member



นายยรรยง เมธาพานิชย์
Mr. Yanyong Maethapanich
กรรมการอิสระ / กรรมการตรวจสอบ /
กรรมการสรรหาและพิจารณาค่าตอบแทน
Independent Director /
Audit Committee Member /
Nomination and Remuneration Member



หม่อมหลวง ธิชน ศรีธวัช
M.L. Dhisana Sritavaj
กรรมการ
Director



Mr. Johan Willem Maarten Jansen
กรรมการอิสระ
Independent Director



นายดำรงรักษ์ อภิบาลสวัสดิ์
Mr. Dumrongrugs Apibalsawasdi
กรรมการผู้มีอำนาจลงนาม
Authorized Director

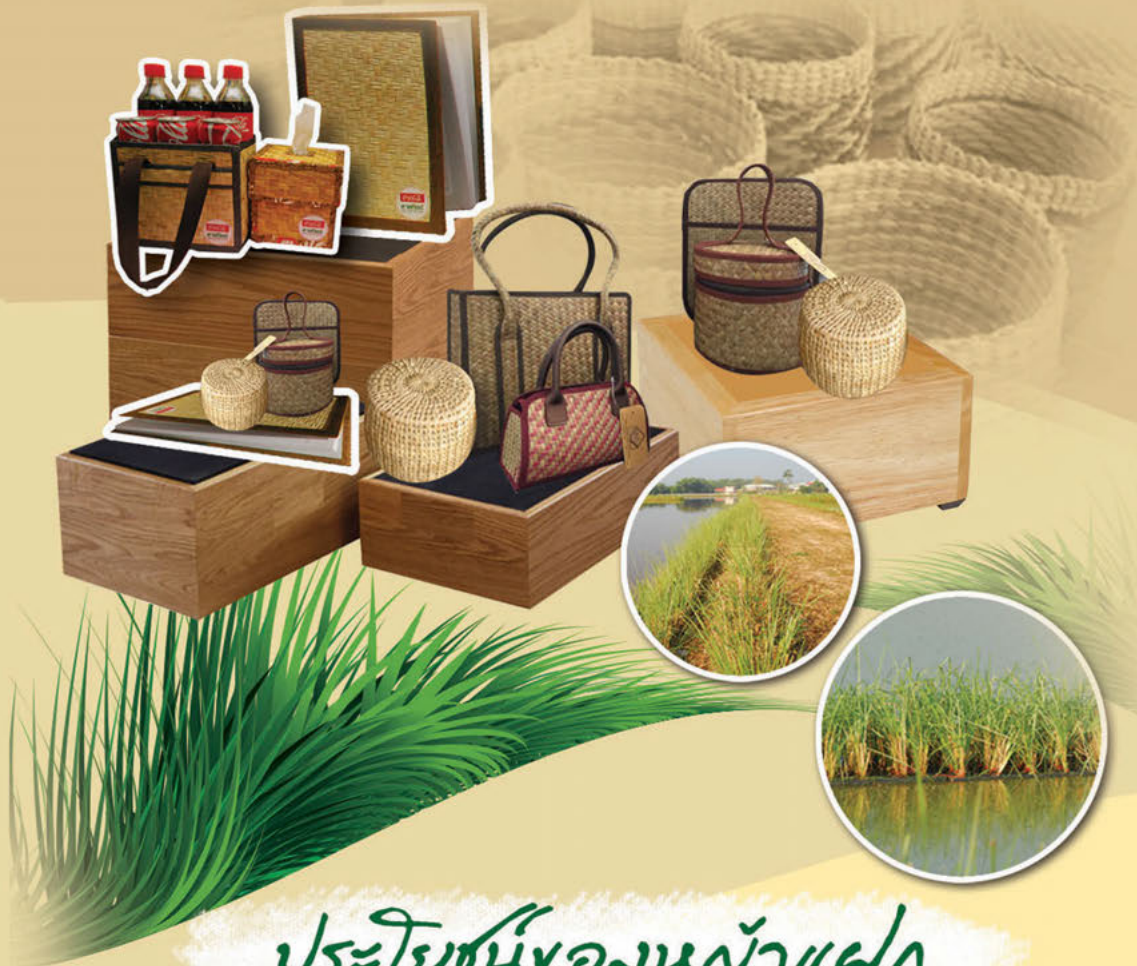

ประโยชน์ของหญ้าแฝก

หญ้าแฝกเป็นพืชมหัศจรรย์ ทุกส่วนของลำต้นสามารถนำมาใช้ประโยชน์ได้ เช่น

ดินและใบ

- ช่วยกรองเศษพืชและตะกอนดิน
- ใช้ทำวัสดุรองหลังคา
- ใช้ทำเชือก หมวก ตะกร้า ฯลฯ
- ใช้เป็นวัสดุคลุมดิน
- ใช้ทำปุ๋ยหมัก



ราก

- ช่วยในเรื่องของการอนุรักษ์ ดินและน้ำ สิ่งแวดล้อมและระบบนิเวศน์
- ช่วยแก้ปัญหาและป้องกันการพังทลายของหน้าดิน
- เพื่อป้องกันรักษาการกัดเซาะของน้ำ
- เพื่อป้องกันตะกอนดินลงสู่ทางน้ำ
- เพื่อแก้ไขปัญหาดินดาน พื้นฟูดิน เพื่อควบคุมมลพิษรักษาสุขภาพแวดล้อม
- ช่วยปรับปรุงสภาพดินทำให้คุณสมบัติทางกายภาพของดินดีขึ้น
- ใช้ทำเครื่องสมุนไพรและเครื่องประกันผิว
- ใช้ป้องกันแมลงศัตรูพืช

รายงานความรับผิดชอบต่อสังคม (CSR) สู่ความยั่งยืน

คณะกรรมการบริษัท หาดทิพย์ จำกัด (มหาชน) มีนโยบายในการดำเนินธุรกิจที่ตระหนักถึงความรับผิดชอบต่อสังคมและสิ่งแวดล้อมควบคู่ไปกับการสร้างผลประกอบการที่ดี โดยหาดทิพย์ ได้ยึดมั่นในหลักการบริหารงานอย่างมีคุณธรรม จริยธรรม เคารพต่อสิทธิมนุษยชน มุ่งมั่นผลิตสินค้าและบริการอย่างมีคุณภาพ ใส่ใจต่อสิ่งแวดล้อม คำนึงถึงผลประโยชน์ของผู้มีส่วนได้เสียทุกกลุ่ม ปลูกฝังให้พนักงานทุกคนมีจิตสำนึกในการรับผิดชอบต่อสังคมและสิ่งแวดล้อม ใช้ทรัพยากรต่างๆ ให้เกิดประโยชน์สูงสุด มีการปฏิบัติที่เป็นธรรมต่อผู้บริโภครวมถึงการปฏิบัติตามข้อกำหนดของกฎหมายและข้อกำหนดอื่นๆ หรือแนวปฏิบัติสากลที่เกี่ยวข้อง ตลอดจนให้ความสำคัญต่อการมีส่วนร่วมในการพัฒนาชุมชนอย่างต่อเนื่องและยั่งยืน

1. การประกอบกิจการด้วยความ ความเป็นธรรม

บริษัทฯ มีนโยบายในการดำเนินธุรกิจด้วยความเป็นธรรม ปฏิบัติตามกรอบของกฎหมายและข้อกำหนดอื่นๆ จากหน่วยงานที่กำกับดูแลอย่างเคร่งครัด โดยยึดมั่นในจรรยาบรรณในการดำเนินธุรกิจที่บริษัทฯ ได้จัดทำเป็นลายลักษณ์อักษร เพื่อให้กรรมการ ผู้บริหาร และพนักงานทุกระดับ มีแนวทางปฏิบัติที่ชัดเจนต่อผู้มีส่วนได้เสียทุกกลุ่ม อันได้แก่ ผู้ถือหุ้น ลูกค้า คู่ค้า คู่แข่งทางธุรกิจ เจ้าหน้าที่ พนักงาน ด้วยความเป็นธรรมและไม่แสวงหาผลประโยชน์ส่วนตัวที่ขัดแย้งกับผลประโยชน์ของบริษัทฯ

บริษัทฯ มีนโยบายและแนวปฏิบัติเกี่ยวกับการไม่ล่วงละเมิดทรัพย์สินทางปัญญาหรือละเมิดลิขสิทธิ์โดยกำหนดเป็นระเบียบบริษัทฯ ว่าด้วยการใช้เครือข่ายคอมพิวเตอร์ ข้อมูล และ/หรือ อุปกรณ์อิเล็กทรอนิกส์ พ.ศ. 2549 ที่สอดคล้องกับพระราชบัญญัติว่าด้วยการ

กระทำผิดเกี่ยวกับคอมพิวเตอร์ทุกฉบับ ทั้งนี้การละเมิดหรือฝ่าฝืนระเบียบปฏิบัติดังกล่าวได้กำหนดโทษสูงสุดถึงขั้นให้พนักงานผู้นั้นพ้นสภาพจากการเป็นพนักงานและอาจมีผลในการดำเนินคดีอีกด้วย

บริษัทฯ มีมาตรการชดเชยในกรณีที่มีผู้มีส่วนได้เสียได้รับความเสียหายจากการที่บริษัทฯ ละเมิดสิทธิตามกฎหมายของผู้มีส่วนได้เสีย และเปิดโอกาสให้แจ้งเบาะแสหรือข้อร้องเรียนการทำความผิดกฎหมายหรือจรรยาบรรณ โดยบริษัทฯ มีศูนย์บริการข่าวสารเพื่อผู้บริโภค (CIC) ในการรับข้อมูลข่าวสาร รับข้อร้องเรียนจากผู้บริโภค มีกระบวนการดำเนินการหลังจากมีผู้แจ้งเบาะแส โดยให้มีการตรวจสอบข้อมูลและรายงานต่อคณะกรรมการตรวจสอบและคณะกรรมการบริษัทฯ และสำหรับพนักงานบริษัทฯ ได้เปิดโอกาสให้พนักงานมีช่องทางสื่อสาร เสนอแนะ และร้องทุกข์ในเรื่องคับข้องใจเกี่ยวกับการทำงานซึ่งข้อเสนอดังกล่าว จะได้รับการพิจารณาอย่างจริงจัง และกำหนดวิธีการแก้ไขเพื่อให้เกิดประโยชน์แก่ทุกฝ่าย โดยสอดคล้องกับหลักสิทธิมนุษยชนและสร้างความสัมพันธ์อันดีใน

การทำงานร่วมกัน ทั้งนี้ บริษัทฯ จัดให้มีกล่องรับความคิดเห็นและช่องทางทางอิเล็กทรอนิกส์ เพื่อให้พนักงานได้แสดงความคิดเห็นอย่างทั่วถึง บริษัทฯ ได้จัดให้มีแนวปฏิบัติที่ดีเกี่ยวกับการรับ/การให้ของขวัญ ทรัพย์สิน หรือประโยชน์อื่นใด โดยมีวัตถุประสงค์เพื่อมิให้เกิดช่องทางทุจริต หรือเกิดผลต่อการตัดสินใจในการปฏิบัติต่อผู้ให้ในทางที่ก่อประโยชน์ต่างตอบแทน หรือเกิดความไม่เป็นธรรมต่อผู้เกี่ยวข้องอื่น ทั้งนี้บริษัทฯ จะพิจารณาเจตนาของผู้ให้และผู้รับเป็นหลัก

นอกจากนี้ บริษัทฯ ยังได้กำหนดแนวทางในการปฏิบัติงานในหน้าที่และความรับผิดชอบของผู้บริหารและ

พนักงานแต่ละระดับรวมถึงจรรยาบรรณและความรับผิดชอบต่อผู้มีส่วนได้เสียต่างๆ เพื่อประโยชน์ในการสร้างมาตรฐานในการปฏิบัติงานของผู้บริหารและพนักงานให้อยู่บนพื้นฐานของความซื่อสัตย์สุจริต และให้มีการติดตามการปฏิบัติตามระเบียบอย่างสม่ำเสมอ และคำนึงถึงการอยู่ร่วมกับสังคมด้วยความเกรงใจและเคารพในสิทธิของผู้อื่น

ทั้งนี้ บริษัทฯ ได้สื่อสารนโยบายต่างๆ ข้างต้น เพื่อให้ลูกค้าได้รับทราบ จะได้มีแนวทางการปฏิบัติให้สอดคล้องกับนโยบายของบริษัทฯ อีกทั้งประกาศนโยบายเหล่านี้ให้พนักงานได้รับทราบและถือปฏิบัติ

2. การเคารพสิทธิมนุษยชน

และการปฏิบัติต่อแรงงานอย่างเป็นธรรม

บริษัทฯ มีนโยบายที่จะดำเนินธุรกิจด้วยการเคารพกฎหมายและยึดหลักสิทธิมนุษยชน ไม่สนับสนุนกิจการที่ละเมิดหลักสิทธิมนุษยชน บริษัทฯ จะใช้หลักความยุติธรรมในการบริหารจัดการเกี่ยวกับค่าจ้าง ผลประโยชน์ต่างๆ และเงื่อนไขการจ้างงานอื่นๆ รวมทั้งตระหนักถึงสิทธิเสรีภาพในการรวมกลุ่มของผู้ร่วมงาน ไม่ใช้แรงงานบังคับหรือแรงงานเด็ก ไม่ยอมให้มีการเลือกปฏิบัติ และจะดำเนินการเพื่อรับรองโอกาสที่เท่าเทียมกันสำหรับผู้ร่วมงานทุกคน จัดให้มีสภาพแวดล้อมการทำงานที่เหมาะสม จัดกิจกรรมที่เปิดโอกาสให้พนักงานเข้ามามีส่วนร่วมเพื่อสร้างความสัมพันธ์ ความสามัคคีที่องค์กรมีต่อพนักงาน เช่น โครงการแข่งขัน “หาดทิพย์” ฟุตบอลพลาสติกงาน “รจ อย” งานกีฬาประจำปีกิจกรรมรดน้ำดำหัวขอพรจากผู้อาวุโสภายในบริษัทฯ เนื่องในเทศกาลสงกรานต์ กิจกรรมท่องเที่ยวสุขใจวัยเกษียณ เป็นต้น โดยมีวัตถุประสงค์เพื่อสร้างความสามัคคีในหมู่คณะ และสร้างความสัมพันธ์อันดีระหว่างพนักงานในสายงานต่างๆ ดำเนินการคัดเลือกพนักงาน

โดยไม่กีดกันทางเพศ สิทธิในการนับถือศาสนา หรือความคิดเห็นทางการเมือง เป็นต้น โดยบริษัทฯ มุ่งเน้นที่จะดูแลพนักงานอย่างเป็นธรรมและสมศักดิ์ศรี ในฐานะที่เป็นส่วนหนึ่งขององค์กร โดยจะปฏิบัติตามพระราชบัญญัติคุ้มครองแรงงานและมาตรฐานแรงงานไทยรวมทั้งกฎหมาย ระเบียบข้อบังคับอื่นๆ ที่เกี่ยวข้อง ดังนี้

2.1 ด้านการจ้างงาน : การแต่งตั้ง โยกย้าย และการจ่ายค่าตอบแทนและสวัสดิการ จะกระทำด้วยความเป็นธรรมโดยยึดหลักยุติธรรมและหลักคุณธรรม พนักงานจะได้ค่าตอบแทนในอัตราที่สูงกว่าอัตราค่าจ้างขั้นต่ำ และมีโอกาสก้าวหน้าในหน้าที่การงานตามความรู้ ความสามารถ และผลงาน ซึ่งพนักงานทุกคนจะได้รับทราบนโยบายค่าตอบแทนและสวัสดิการที่บริษัทฯ กำหนดนี้ ตั้งแต่แรกเข้า ตามที่ได้ระบุไว้ในคู่มือพนักงานและจากการประชุมนิเทศพนักงานเข้าใหม่

2.2 ด้านสวัสดิการ: การรักษาพยาบาลและความปลอดภัย ถือเป็นความรับผิดชอบของบริษัท ที่จะต้องดูแลสวัสดิภาพของพนักงาน และรักษาสภาพการทำงานให้เป็นไปโดยถูกต้อง ปลอดภัย และถูกสุขลักษณะ และยึดมั่นในหลักการปฏิบัติตามกฎหมายที่เกี่ยวข้องกับแรงงานโดยเคร่งครัด พร้อมทั้งคำนึงถึงสวัสดิภาพที่ดีของพนักงานเป็นสำคัญ และในปี 2560 บริษัทฯ ได้จัดเพิ่มสวัสดิการให้กับพนักงาน ด้วยการจัดตั้งกองทุนสำรองเลี้ยงชีพ (Provident Fund) เพื่อเป็นหลักประกันความมั่นคงให้กับพนักงานว่าจะมีเงินออมไว้ใช้จ่ายเกษียณ โดยในขั้นต้นนี้จะเริ่มโครงการสำหรับพนักงานที่มีอายุงานตั้งแต่ 1 ปีขึ้นไปจ่ายสะสมในอัตราร้อยละ 3 (สาม) และบริษัทฯ ในฐานะนายจ้างจ่ายสมทบให้อัตราร้อยละ 3 (สาม)

2.3 ด้านการร้องเรียน/การแจ้งเบาะแส : บริษัทฯ เปิดโอกาสให้พนักงานสามารถร้องเรียนหรือให้ข้อมูลเกี่ยวกับการกระทำที่ผิดปกติในการดำเนินธุรกิจในเรื่องต่างๆ หรือในเรื่องที่เห็นว่าจะไม่ได้รับความเป็นธรรม มีการปฏิบัติที่ไม่ถูกต้อง หรือมีการละเลยไม่ปฏิบัติตามข้อบังคับการทำงานหรือสัญญาข้อตกลงที่ร่วมกันจัดทำไว้ โดยมีช่องทางการร้องเรียนดังนี้ ร้องเรียนด้วยวาจา หรือเป็นลายลักษณ์อักษร และส่งถึงผู้รับเรื่องร้องเรียนโดยตรง หรือแจ้งประธานเจ้าหน้าที่ฝ่ายปฏิบัติการโดยตรงร้องเรียนผ่านทางจดหมายอิเล็กทรอนิกส์ anticorruption@haadthip.com ร้องเรียนผ่านระบบการสื่อสารภายในองค์กรหรือระบบเครือข่ายคอมพิวเตอร์ภายในองค์กร (Intranet) ที่ออกแบบมาเพื่อรองรับเรื่องร้องเรียนที่มีความปลอดภัย มีการคุ้มครองผู้ร้องเรียนในระดับความลับสูงสุด และผู้ร้องเรียนสามารถติดตามผลได้จากระบบดังกล่าวได้ด้วย การร้องเรียนหรือแจ้งเบาะแสต่างๆ จะถือเป็นความลับสูงสุด และจะไม่เปิดเผยแหล่งข่าวหรือรายชื่อของผู้ร้องเรียนโดยเด็ดขาด

อนึ่ง ผู้ร้องเรียนจะได้รับความคุ้มครองที่เหมาะสม โดยจะไม่กระทำการลดตำแหน่ง พักงาน ช่มชู้ ครอบงำการปฏิบัติงาน เลิกจ้าง หรือการอื่นใดที่มีลักษณะเป็นการปฏิบัติอย่างไม่เป็นธรรม รวมถึงข้อมูลเกี่ยวกับเรื่องร้องเรียน จะถูกเก็บรักษาเป็นความลับ ทั้งนี้ ผู้ที่ได้รับความเดือดร้อน เสียหาย หรือผลกระทบ จะได้รับการบรรเทาความเสียหายด้วยวิธีการหรือกระบวนการที่เหมาะสมและเป็นธรรม

2.4 ด้านการพัฒนาความรู้ ความสามารถของพนักงาน : บริษัทฯ ได้ให้โอกาสอย่างทั่วถึงและสม่ำเสมอ โดยมีการพัฒนาฝึกอบรมพนักงานอย่างต่อเนื่องทั้งภายในและภายนอกบริษัท เช่น ให้ความรู้ที่เกี่ยวข้องกับพนักงานในการพัฒนาด้านทักษะ วิชาชีพ เทคโนโลยี กฎหมายและข้อกำหนดต่างๆ เพื่อเพิ่มประสิทธิภาพในการปฏิบัติหน้าที่ โดยนำความรู้ที่ได้มาใช้ในการทำงานหรือปรับปรุงการปฏิบัติงานให้ดียิ่งขึ้น รวมถึงกระตุ้นและสร้างเสริมความร่วมมือในการทำงานเป็นทีม รักษาความสัมพันธ์ที่ดีในหมู่คณะ ทั้งจากการฝึกอบรมและกิจกรรมภายในบริษัท อีกด้วย

2.5 การดำเนินการด้านอาชีวอนามัยและสภาพแวดล้อมในการทำงาน: บริษัทฯ มุ่งนโยบายด้านความปลอดภัย อาชีวอนามัย และสภาพแวดล้อมในการทำงาน โดยตระหนักถึงความสำคัญด้านอาชีวอนามัยและสภาพแวดล้อมในการทำงานของพนักงาน เพราะเชื่อว่าอุบัติเหตุ การบาดเจ็บ และโรคที่เกิดจากการทำงาน เป็นเรื่องที่สามารถป้องกันได้ด้วยการสร้างจิตสำนึกด้านความปลอดภัย และความร่วมมือร่วมใจของทุกคนในองค์กร พร้อมสนับสนุนทรัพยากรอย่างเต็มที่เพื่อให้พนักงานทำงานในสถานที่ปฏิบัติงาน และการขับขี่รถยนต์พาหนะด้วยความปลอดภัย ลดอุบัติเหตุการเจ็บป่วย โรคจากการทำงาน การสูญเสียและป้องกันภัยสู่สาธารณะ รวมทั้งให้มีการปรับปรุงและการพัฒนาอย่างต่อเนื่อง นโยบายนี้

จะได้รับการสื่อสารให้พนักงานในองค์กรผู้มาติดต่อ ผู้รับเหมา สาธารณชนและผู้สนใจอื่นๆ ได้รับทราบ

บริษัทฯ ได้ดำเนินการและจัดกิจกรรมต่างๆ ทั้งที่เป็นไปตามข้อกำหนดของกฎหมาย และทั้งการอบรมให้ความรู้แก่พนักงานในเรื่องการป้องกันอุบัติเหตุ การจัดเตรียมอุปกรณ์ป้องกันอันตรายให้กับพนักงานอย่างเหมาะสม การอบรมป้องกันและระงับอัคคีภัยในสถานที่ประกอบการ การจัดให้มีคณะกรรมการด้านความปลอดภัย รวมถึงเจ้าหน้าที่ความปลอดภัยในการทำงานวิชาชีพ เป็นต้น นอกจากนี้ ยังได้ส่งเสริมและสนับสนุนให้มีกิจกรรมเพื่อกระตุ้นให้พนักงานตระหนักถึงความ

ปลอดภัยในการทำงานอย่างสม่ำเสมอเช่นโครงการ 5 นาที เพื่อความปลอดภัย หรือโครงการจัดงาน สัปดาห์ความปลอดภัยอาชีวอนามัยและสภาพแวดล้อม ซึ่งมีเป้าประสงค์เพื่อให้พนักงานมีความรู้ความเข้าใจเกี่ยวกับความปลอดภัยอาชีวอนามัย และสภาพแวดล้อมในการทำงาน กระตุ้นเตือนให้พนักงานปฏิบัติงานด้วยความระมัดระวังเพื่อลดการบาดเจ็บหรือเจ็บป่วยจากการทำงาน ทั้งนี้ บริษัทฯ ได้รับการรับรองมาตรฐานด้านความปลอดภัยในการทำงาน OHSAS18001 รวมทั้งได้รับโล่ประกาศเกียรติคุณองค์กรต้นแบบสุขภาวะ (Happy Workplace) จากสภาอุตสาหกรรมจังหวัดสงขลา

3. ความรับผิดชอบต่อผู้บริโภค

บริษัทฯ ยึดถือแนวปฏิบัติในการดำเนินธุรกิจที่เป็นธรรมและก่อให้เกิดประโยชน์ต่อลูกค้าและผู้บริโภค โดยเฉพาะอย่างยิ่งบริษัทฯ ให้ความสำคัญในเรื่องคุณภาพ ความปลอดภัย และชีวอนามัยตั้งแต่กระบวนการผลิตไปจนถึงการส่งมอบสินค้าและบริการที่ได้คุณภาพตามมาตรฐานสากล อีกทั้งเพิ่มความเข้มงวดในระบบการจัดการที่ควบคุมกระบวนการผลิตตลอดจนการตรวจสอบและวิเคราะห์ผลิตภัณฑ์ ส่งผลให้ลูกค้าและผู้บริโภควางใจในสินค้าและบริการของบริษัทฯ จวบจนปัจจุบัน โดยมีแนวปฏิบัติดังนี้

- ผลิตสินค้าที่มีคุณภาพและได้มาตรฐาน ซึ่งบริษัทฯ มีความเข้มงวดในเรื่องความปลอดภัยและคุณภาพของสินค้าด้วยระบบควบคุมคุณภาพของ โคคา-โคลา (The Coca-Cola Quality System) ซึ่งเป็นมาตรฐานเดียวกันทั่วโลก และบริษัทฯ ได้รับการรับรองระบบมาตรฐานดังนี้
- ผ่านการรับรองมาตรฐานระบบการจัดการคุณภาพ ISO 9001:2008

- รางวัลเหรียญทอง โรงงานที่ดีที่สุดในภาคพื้นเอเชียตะวันออกเฉียงใต้และตะวันตกปี 2551 “Technical Stewardship Excellence Awards 2008 (TSEA 2008)” จากโรงงาน 30 แห่ง ใน 6 ประเทศ ได้แก่ ไทย เวียดนาม กัมพูชา มาเลเซีย สิงคโปร์ และอินโดนีเซีย
- ผ่านมาตรฐานสากลเกี่ยวกับความปลอดภัยของอุตสาหกรรมอาหาร FSSC 22000 Food Safety Management
- ผ่านการรับรองระบบบริหารคุณภาพใน Q3 (The Process Focus Stage in the Quality Management System) ของระบบมาตรฐาน โคคา-โคลา (The Coca-Cola Quality System) เป็นโรงงานแห่งแรกในภูมิภาคเอเชียตะวันออกเฉียงใต้และตะวันตก (SEWA Division)
- ผ่านการรับรองมาตรฐานความรับผิดชอบต่อสังคม (CSR-DIW Awards) ในปี 2553 และผ่านการรับรองมาตรฐานความรับผิดชอบต่อสังคมของผู้ประกอบการอุตสาหกรรมต่อสังคมอย่างต่อเนื่อง (CSR DIW

- Continuous Awards) ในปี 2554 จากกรม
แรงงานอุตสาหกรรม กระทรวงอุตสาหกรรม
- ให้ความสำคัญต่อการปฏิบัติตามกฎหมายในด้าน
ผู้บริโภคร เช่น พระราชบัญญัติคุ้มครองผู้บริโภค พ.ศ.
2522 (แก้ไขเพิ่มเติมฉบับที่ 2 พ.ศ. 2541) พระราชบัญญัติ
ว่าด้วยราคาสินค้าและบริการ พ.ศ. 2542 เป็นต้น
 - บริษัทฯ มีช่องทางในการสื่อสารรูปแบบต่างๆ
กับผู้บริโภค เช่น
 - มีศูนย์บริการข่าวสารเพื่อผู้บริโภค (CIC)
ในการรับข้อมูลข่าวสารและรับข้อร้องเรียนจาก
ผู้บริโภค
 - มีกระบวนการในการสำรวจความพึงพอใจของ
ลูกค้า (โครงการเสียงสะท้อนจากผู้บริโภค)
 - บริษัทฯ มีการดำเนินการด้านการตลาดอย่างเป็น
ธรรม ให้ข้อมูลข่าวสารที่ถูกต้อง เพียงพอ และทันต่อ
เหตุการณ์แก่ลูกค้า ไม่มีการทำกิจกรรมการตลาดกับ

- เยาวชนอายุต่ำกว่า 12 ปี ในทุกช่องทางสื่อสาร
- รักษาความลับของลูกค้า
 - ติดต่อกับลูกค้าด้วยความสุภาพ เป็นที่วางใจของลูกค้า
และผู้บริโภค รวมทั้งความรวดเร็วในการตอบสนอง
หรือส่งมอบสินค้าและการดำเนินการอย่างถึงที่สุด
เพื่อให้ลูกค้าได้รับการตอบสนองอย่างรวดเร็ว
 - ส่งเสริมการให้ความรู้แก่ผู้บริโภคในเรื่องที่เกี่ยวข้อง
กับกิจกรรม ผลิตภัณฑ์และบริการต่างๆ ของบริษัทฯ
เช่น ด้านสุขภาพและความปลอดภัยของผู้บริโภค
การคุ้มครองผู้บริโภค ฉลากสินค้า เป็นต้น
 - บริษัทฯ มีการแต่งตั้งคณะทำงาน IMCR (Incident
Management and Crisis Resolution) จากผู้บริหาร
ระดับสูงเพื่อให้ดำเนินการวิเคราะห์ ตัดสินใจและ
แจ้งผู้เกี่ยวข้องทราบ/ดำเนินการ เพื่อลดผลกระทบ
ที่ไม่ดีที่อาจเกิดขึ้นกับตัวสินค้าหรือบริษัทฯ



4. การดูแลรักษาสิ่งแวดล้อม

บริษัทฯ ให้ความสำคัญในเรื่องการดูแลรักษาสิ่งแวดล้อม
โดยตระหนักถึงผลกระทบที่อาจเกิดกับสิ่งแวดล้อมจากการ
ประกอบธุรกิจของบริษัทฯ และเพื่อแสดงออกถึงความตั้งใจ
และหลักการทำงานที่เกี่ยวข้องกับผลการดำเนินงานด้านสิ่งแวดล้อม จึง
มีนโยบายเรื่องการดูแลรักษาสิ่งแวดล้อม เพื่อเป็นกรอบในการ
ปฏิบัติงานสำหรับพนักงานภายใต้วัตถุประสงค์และเป้าหมาย
สิ่งแวดล้อมที่กำหนดไว้เพื่ออนุรักษ์ไว้ซึ่งคุณภาพสิ่งแวดล้อม
และเพื่อส่งเสริมให้ผู้บริหารและพนักงานได้ดำเนินการ
ไปในทิศทางเดียวกัน ในการนี้ บริษัทฯ ได้ผ่านระบบ

มาตรฐานระบบการจัดการสิ่งแวดล้อม ISO14001
และโรงงานขนาดใหญ่ได้รับการรับรองจากกระทรวง
อุตสาหกรรม ให้เป็นอุตสาหกรรมสีเขียว ระดับที่
3 (ระบบสีเขียว หรือ Green System คือการบริหารจัดการ
สิ่งแวดล้อมอย่างเป็นระบบ มีการติดตาม ประเมินผล
และทบทวนเพื่อการพัฒนาอย่างต่อเนื่อง รวมถึงการ
ได้รับรางวัลสิ่งแวดล้อมที่เป็นที่ยอมรับ และการรับรอง
มาตรฐานด้านสิ่งแวดล้อมต่างๆ) โดยบริษัทฯ มีนโยบาย
ที่จะพัฒนาอย่างต่อเนื่องเพื่อจะขอรับรองอุตสาหกรรม

สีเขียวในระดับ 4 และระดับ 5 ต่อไป สำหรับโรงงานพุนพิน ได้ก่อสร้างให้เป็นต้นแบบของโรงงานสีเขียวที่ช่วยรักษาสิ่งแวดล้อม เช่นหลังคาจะมี skylight เพื่อรับแสงธรรมชาติ มีการนำน้ำฝนมาใช้อย่างเหมาะสม โดยจะมีระบบควบคุมคุณภาพน้ำให้ได้มาตรฐาน มีระบบบำบัดน้ำเสียที่เกิดจากกระบวนการผลิตที่ทันสมัย ประหยัดพลังงานในการเดินระบบ มีการอนุรักษ์ต้นไม้ที่มีอยู่เดิมและปลูกเพิ่มใหม่เดิม และมีโครงการปลูกหญ้าแฝกเพื่อป้องกันการชะล้างหน้าดิน เป็นต้น บริษัทฯ ได้ดำเนินการตามนโยบายที่ประกาศไว้ภายในกรอบและแนวทางดังนี้

1. ให้ความสำคัญต่อการปฏิบัติตามกฎหมายในด้านสิ่งแวดล้อมดังนี้
 - ประกาศกระทรวงอุตสาหกรรม เรื่อง กำหนดค่าปริมาณของสารเจือปนในอากาศที่ระบายออกจากโรงงาน พ.ศ. 2549
 - ประกาศกระทรวงอุตสาหกรรม เรื่อง การกำจัดสิ่งปฏิกูลหรือวัสดุที่ไม่ได้ใช้แล้ว พ.ศ. 2548
 - พระราชบัญญัติส่งเสริมและรักษาสิ่งแวดล้อม พ.ศ. 2535
 - พระราชบัญญัติการส่งเสริมและอนุรักษ์พลังงาน พ.ศ. 2535
 - พระราชบัญญัติคณะกรรมการนโยบายพลังงานแห่งชาติ พ.ศ. 2535
 - พระราชบัญญัติน้ำบาดาล (ฉบับที่ 2) พ.ศ. 2535
2. มุ่งมั่นในการเป็นผู้นำในอุตสาหกรรมเครื่องดื่มที่ให้ความสำคัญต่อการอนุรักษ์พลังงานและปกป้องสภาพอากาศ เช่น ตู้เย็นรุ่นใหม่ที่สามารถลดการใช้ไฟฟ้าลงถึง 50% ปลอดภัยสาร CFC ไม่ทำลายชั้นบรรยากาศและสิ่งแวดล้อม โครงการ คาร์บอน ฟุตพริ้นท์ (Carbon Footprint) โครงการบินจักรยานระหว่างอาคาร แทนการใช้รถจักรยานยนต์หรือรถยนต์ซึ่งจะช่วยลดการปล่อยก๊าซคาร์บอนไดออกไซด์ เป็นต้น
3. มุ่งมั่นต่อการใช้ทรัพยากรน้ำอย่างมีความรับผิดชอบต่อเป้าหมายคือ การคืนน้ำในปริมาณเทียบเท่ากับที่นำมาผลิตกลับสู่ชุมชนและธรรมชาติอย่างปลอดภัยและยั่งยืน โดยมีระบบบำบัดน้ำเสียที่เกิดจากกระบวนการผลิตที่ทันสมัยในระบบ Waste Stabilization Pond

ซึ่งเป็นระบบที่ประหยัดพลังงานในการเดินระบบ โดยใช้ธรรมชาติในการบำบัด กล่าวคือ แสงแดดและผักตบชวา จะช่วยย่อยสลายสารอินทรีย์ด้วยแบคทีเรีย Aerobic และ Anaerobic นอกจากนี้ บริษัทฯ ยังได้ให้การสนับสนุนโครงการต่างๆ เพื่อตอบสนองเป้าหมายข้างต้นเช่น โครงการสร้างฝายชะลอน้ำเพื่อรักษาแหล่งน้ำบ้านคลองยัน จังหวัดสุราษฎร์ธานี โครงการขอขงป่าปลูกป่าและสร้างฝายต้นน้ำเพื่อชีวิตคนสายน้ำปากพ่อง จังหวัดนครศรีธรรมราช โครงการปลูกหญ้าแฝก โรงงานพุนพิน ตามแนวพระราชดำริ โครงการพืชน้ำอนุรักษ์น้ำตามแนวพระราชดำริ เป็นต้น

4. จัดทำโครงการธนาคารขยะรีไซเคิล โดยมีวัตถุประสงค์
 - เพื่อให้พนักงานมีจิตสำนึกในการคัดแยกขยะและการรักษาสิ่งแวดล้อมภายในโรงงานและในครอบครัว เป็นการช่วยลดปริมาณขยะและเสริมความรู้ให้แก่พนักงานในเรื่องการคัดแยกขยะที่ถูกต้องเหมาะสม
 - เพื่อนำผลพลอยได้จากการตั้งธนาคารขยะมาดำเนินการส่งเสริมความรู้ทางด้านสิ่งแวดล้อมแก่พนักงาน
 - เพื่อเป็นการสร้างรูปแบบการจัดการขยะโดยให้พนักงานเข้ามามีส่วนร่วมในการดำเนินงาน
5. โครงการประหยัดพลังงาน
 1. กำหนดเวลาเปิด-ปิดไฟ/ เครื่องปรับอากาศ
 2. เปลี่ยนหลอดไฟขนาด 36 วัตต์ มาเป็นขนาด 24 วัตต์ สำหรับอาคารสำนักงาน และเปลี่ยนโคมไฟขนาด 250 วัตต์ มาเป็นหลอด LED 50 วัตต์ สำหรับไลน์การผลิต

บริษัทฯ มีการกำหนดงบประมาณประจำปีเพื่อการฝึกอบรมและให้ความรู้กับพนักงานอย่างสม่ำเสมอในเรื่องสิ่งแวดล้อม โดยเป็นการฝึกอบรมภายในองค์กร (On the job training) และส่งพนักงานไปร่วมสัมมนากับหน่วยงานภายนอกที่จัดการสัมมนาเกี่ยวกับสิ่งแวดล้อม โดยในปี 2559 บริษัทฯ ได้จัดอบรมพนักงานและจัดส่งพนักงานไปร่วมสัมมนาในเรื่องสิ่งแวดล้อม จำนวน 28 หลักสูตร มีพนักงานเข้าร่วมอบรม/สัมมนาจำนวน 844 คน งบประมาณทั้งสิ้นประมาณ 453,000 บาท

5. การมีนวัตกรรมและเผยแพร่ นวัตกรรมซึ่งได้จากการดำเนินงานที่มิ ความรับผิดชอบต่อสังคม สิ่งแวดล้อมและผู้มีส่วนได้เสีย

บริษัทฯ มีนโยบายในการสนับสนุนการพัฒนานวัตกรรมอย่างมีความรับผิดชอบต่อสังคมและสิ่งแวดล้อม เช่น ลดการใช้พลังงานหรือวัตถุดิบในการผลิต มุ่งผลิตสินค้าที่เป็นมิตรต่อสิ่งแวดล้อม รวมถึงการทบทวนกระบวนการทำงานให้มีประสิทธิภาพเพิ่มขึ้น มุ่งสร้างประโยชน์สูงสุดในสิ่งต่างๆ ที่ได้จากระบวนการผลิต และลดการทิ้งของเสียสู่สิ่งแวดล้อม ดังนี้

5.1 บริษัทฯ ได้พัฒนาและสร้างสรรค์รูปแบบของผลิตภัณฑ์ที่เป็นมิตรกับสิ่งแวดล้อม ด้วยการลดปริมาณการใช้วัตถุดิบในการผลิต เช่น ลดพลาสติกในการผลิตขวด PET หรือลดการใช้อลูมิเนียมสำหรับผลิตฝากระป๋องผลิตภัณฑ์ CAN ขนาด 325ml และการใช้แผ่นพลาสติกห่อหุ้ม (rap) ผลิตภัณฑ์โดยไม่ต้องมีฉากระดาษรอง เป็นต้น

5.2 โครงการ คาร์บอน ฟุตพริ้นท์ (Carbon Footprint): โดยบริษัทฯ ได้รับการรับรองคาร์บอน ฟุตพริ้นท์ จาก Thailand Greenhouse Gas Management Organization (Public Organization: TGO) ในผลิตภัณฑ์ Coca-Cola ขวดแก้ว ขนาด 10 ลิตร และขนาด 250ml Coca-Cola ขวด PET

ขนาด 1.25 ลิตร และ Coca-Cola บรรจุกระป๋องขนาด 325ml ทั้งนี้ ปริมาณคาร์บอนฟุตพริ้นท์ของผลิตภัณฑ์สามารถใช้บ่งชี้ผลกระทบต่อสิ่งแวดล้อมด้านภาวะโลกร้อน และบริษัทฯ มีนโยบายที่จะขอการรับรอง คาร์บอน ฟุตพริ้นท์ในผลิตภัณฑ์ชนิดและขนาดอื่นๆ ต่อไป

5.3 บริษัทฯ ได้พัฒนาและสร้างสรรค์บรรจุภัณฑ์ที่สามารถเป็นทรัพยากรที่มีคุณค่าต่อไปสำหรับอนาคตโดยขวดและกระป๋องสามารถรีไซเคิลได้ 100 เปอร์เซ็นต์

5.4 บริษัทฯ ได้มีการพัฒนาผลิตภัณฑ์ที่ช่วยในการรักษาทรัพยากรธรรมชาติและสิ่งแวดล้อม โดย โคคา-โคลาถือเป็นผู้ผลิตรายแรกในประเทศไทยที่ริเริ่มนำนวัตกรรมที่เป็นมิตรกับสิ่งแวดล้อมมาใช้กับบรรจุภัณฑ์ใหม่ของน้ำดื่ม “น้ำทิพย์” โดยนวัตกรรมใหม่นี้สามารถลดปริมาณการใช้พลาสติกได้ถึง 35% เมื่อเปรียบเทียบกับบรรจุภัณฑ์แบบเดิม ยิ่งไปกว่านั้นยังลดการใช้พลังงานในการผลิตด้วย

6. การร่วมพัฒนาชุมชนหรือสังคม

บริษัทฯ ได้ดำเนินธุรกิจตามนโยบายของร้อยตรีไพโรจน์ รัตตกุล กรรมการผู้จัดการ ที่กล่าวว่า “หาดทิพย์ จะดำเนินธุรกิจอย่างมีคุณธรรมและจริยธรรม และจะอยู่เคียงบ่าเคียงไหล่กับชาวใต้ โดยหาดทิพย์ได้ให้ความร่วมมือกับหน่วยงานต่างๆ ในการมีส่วนร่วมพัฒนาคุณภาพชีวิตของสังคมชาวใต้” ทั้งนี้ หาดทิพย์ได้ให้การสนับสนุนกิจกรรมด้านต่างๆ โดยมีแนวคิดแต่ละด้านดังนี้

ด้านการพัฒนาเยาวชน

การพัฒนาเยาวชนของหาดทิพย์นอกจากมุ่งเน้นเรื่องการศึกษาโอกาสทางการศึกษาแล้ว เรายังเน้นการสร้างคุณลักษณะที่ดีของเยาวชนอันได้แก่ การสำนึกในการทำประโยชน์ต่อสังคม คำนึงถึงประโยชน์ส่วนรวมมากกว่าส่วนตน มีจิตอาสาที่จะทำประโยชน์แก่ผู้อื่น เตรียมพร้อมเพื่อให้มีความสามารถปรับตัวต่อการเปลี่ยนแปลงอย่างสร้างสรรค์ มีความรู้เป็น “คนเก่ง” ควบคู่ไปกับการเป็น “คนดี” ของสังคม นำความรู้ความสามารถควบคู่กับการมีคุณธรรมมาช่วยพัฒนาสังคมชุมชน และประเทศชาติให้เจริญรุ่งเรือง

- **การศึกษา** เพราะการศึกษาคือรากฐานของการพัฒนา เช่น การมอบทุนการศึกษาให้กับหน่วยงานต่างๆ ได้แก่
 - ทุนต้นกล้าสงขลานครินทร์
 - ทุนมูลนิธิร่วมจิตต์น้อมเกล้า
 - ทุนบุตรข้าราชการสังกัด ทหารเรือ ทหารอากาศ ฯลฯ
 - ทุนนักศึกษาพยาบาล โรงพยาบาลหาดใหญ่
 - ทุนการศึกษาเพื่อคณะนิติศาสตร์ มหาวิทยาลัยสงขลานครินทร์
 - สนับสนุนการแข่งขันเขียนโปรแกรมคอมพิวเตอร์ระดับโลกครั้งที่ 40 AMC-ICPC World Final 2016 ณ จังหวัดภูเก็ต



- **ด้านศิลปะ** เพื่อส่งเสริมและสนับสนุนให้เยาวชนกล้าแสดงออกถึงความสามารถทางด้านศิลปะ ส่งเสริมสุนทรียภาพทางอารมณ์และสังคมในระบบความคิดให้กับเยาวชน เพื่อความพร้อมทั้งกายสติปัญญา อารมณ์และใช้เวลาว่างให้เกิดประโยชน์ เช่น โครงการประกวดวาดภาพ “แม่ของแผ่นดิน” ครั้งที่ 3
- **ด้านดนตรี** เพื่อส่งเสริมสนับสนุนและเปิดโอกาสให้เยาวชนได้แสดงออกถึงความสามารถในการร้องเพลงและด้านดนตรี เช่น การประกวดวงดนตรี Sprite Music Contest (จัดติดต่อกมาเป็น ปีที่ 12)

- **Plant Tour** เปิดโลกการเรียนรู้ โดยเปิดโอกาสให้หน่วยงานต่างๆ ทั้งภาครัฐ เอกชน สถาบันการศึกษาทุกระดับ เข้าเยี่ยมชมโรงงานชมกระบวนการผลิต และศึกษาระบบการจัดการของบริษัทฯ เพื่อเป็นการส่งเสริมการเรียนรู้นอกห้องเรียน

ด้านการกีฬา

กีฬามีความสำคัญต่อประชาชนและประเทศชาติทั้งในด้านการพัฒนาคุณภาพชีวิต การเสริมสร้างสุขภาพปลูกฝังการมีน้ำใจนักกีฬา สร้างความสามัคคีในชาติ ทิพย์จึงสนับสนุนและส่งเสริมการกีฬาทุกระดับท้องถิ่นระดับจังหวัดระดับประเทศ และระดับโลก

- สนับสนุนสมาคมกีฬามวยสากลสมัครเล่นแห่งประเทศไทยในโอลิมปิก 2016 ณ ประเทศบราซิล
- สนับสนุนกีฬาเทควันโดไทยสู่อโอลิมปิก 2016 นื่องเทนนิส พาณิภัค วงศ์พัฒนกิจ นักกีฬาเทควันโดทีมชาติไทย ลูกหลานชาวใต้ จาก จ.สุราษฎร์ธานี



- โคคา โคลา-โคลา แคมป์ 2016 ค่ายพัฒนาทักษะฟุตบอลเยาวชนนานาชาติ ณ กรุงปารีส ประเทศฝรั่งเศส พร้อมมอบประสบการณ์ฝึกซ้อมกีฬาฟุตบอลสุดพิเศษให้แก่นักเตะเยาวชนและเทคนิคการเล่นฟุตบอลอย่างใกล้ชิดกับทีมงานระดับโลก โดยมีเยาวชนตัวแทนชาวไทย น้องไบรท์ จากสโมสรระนองยูไนเต็ด เข้าร่วม
- การแข่งขันกีฬาแห่งชาติ
- การแข่งขันกีฬาเยาวชนแห่งชาติ
- การแข่งขันวิ่งมาราธอน เช่น วิ่งเทิดพระเกียรติกรมหลวงชุมพร, สงขลามาราธอน นานาชาติ , เดิน-วิ่งตาม

- รอยฟ่อ, การแข่งขันไตรกีฬาภูเก็ต, เดินวิ่ง นานาชาติ เพื่อสันติสุขจังหวัดชายแดนใต้ ครั้งที่ 3 ซึ่งด้วยพระราชทาน สมเด็จพระเทพรัตนราชสุดาฯ สยามบรมราชกุมารี ฯลฯ
- สนับสนุนการปั่นจักรยาน เช่น Hatyai Car Free Day, ปั่น 2 เมือง ท่อง 3 สะพาน จ.สงขลา, ปั่น 2 หนอง ท่อง 2 ประเทศ จ.ระนอง , ปั่นจักรยาน a day active campus network คณะนิติศาสตร์ มหาวิทยาลัยสงขลานครินทร์ ฯลฯ
- การแข่งขันฟุตบอล “ยุวชนหาดทิพย์คัพ”
- การแข่งขันเปตองผู้สูงอายุ “หาดทิพย์คัพ”
- การแข่งขันปั่นจักสีลัดยุวชน เยาวชน ซึ่งแชมป์ประเทศไทย

ด้านสาธารณสุข/สาธารณประโยชน์ เพื่อพัฒนา

คุณภาพชีวิตของบุคคลในชุมชนต่างๆ เช่น

โครงการทุนพนักงานเป็ดและลูกจ้างชั่วคราวที่ปฏิบัติงานดีเด่นในพื้นที่จ.สงขลา, บัตตานี, ยะลา, นราธิวาส

- สมทบทุนโครงการระดมทุนการจัดตั้งคณะสัตวแพทยศาสตร์ มหาวิทยาลัยสงขลานครินทร์
- โครงการหาดทิพย์เคียงข้างชาวใต้ การช่วยเหลือผู้ประสบภัย ในยามประสบภัยพิบัติต่างๆ ใน 14 จังหวัดภาคใต้ และภาคอื่นๆ เช่น ช่วยเหลือผู้ประสบภัยน้ำท่วม



- โครงการนำทิพย์ปันน้ำใจให้กาชาด “มูลนิธิโคคา-โคลา ประเทศไทย มุ่งยกระดับคุณภาพชีวิต ความเป็นอยู่ของ คนไทยให้มีความยั่งยืน ช่วยเหลือผู้ประสบภัยต่างๆ”
- โครงการนำทิพย์ปันน้ำใจให้กาชาด การฝึกอบรมอาสาสมัครในการให้ความรู้ด้านการปฐมพยาบาลเบื้องต้นและการกู้ชีพ เพื่อเตรียมความพร้อมในยามเกิดเหตุการณ์ต่างๆ
- โครงการมอบบ้าน “บ้าน...ปันสุข” จังหวัดกระบี่
- “วันรจร้อย” คือ พนักงานบริษัท หาดทิพย์ ร่วมใจทำประโยชน์แก่สังคมเช่นบริจาคโลหิต การพัฒนาโรงเรียน การบำเพ็ญประโยชน์แก่ชุมชน กรปลูกต้นไม้ ฯลฯ
- โครงการธุรกิจยั่งยืนกับโคคา-โคลา “5 by 20” คือ เพื่อส่งเสริมให้ผู้หญิง 5 ล้านคนทั่วโลก ได้เป็นเจ้าของกิจการ โดยมีแผนให้บรรลุเป้าหมายในปี ค.ศ. 2020 สำหรับประเทศไทยตั้งเป้าหมายไว้ 45,000 คน
- สนับสนุนทุนค่าจ้างพี่เลี้ยงเด็ก สถานสงเคราะห์เด็ก บ้านสงขลา
- มอบอุปกรณ์ทางการแพทย์และเครื่องใช้ผู้ป่วยและญาติ อาคารเย็นศิริโรงพยาบาลสงขลานครินทร์
- สนับสนุนโครงการเปิดกระปุกออกเงิน วันละเหรียญ... เพื่อผู้ป่วยปากแห้งพาดานีหัว กองทุนเฉลิมพระเกียรติ 100 ปี สมเด็จพระนางเจ้าสิริกิติ์ พระบรมราชินีนาถ โรงพยาบาล สงขลานครินทร์
- สนับสนุนการจัดงานโก-ลก ไบควิค เพื่อเป็นการส่งเสริม การท่องเที่ยว
- สนับสนุนงาน Bike week Phuket เพื่อเป็นการ ส่งเสริมการท่องเที่ยว
- มอบชุดส่งเสริมการปฏิบัติศาสนกิจ “ภาพับตุลลฮุ พร้อมนาฬิกาละหมาด” ให้กับจุฬาราชมนตรี ซึ่งมีความ สำคัญอย่างยิ่งกับพี่น้องชาวไทยมุสลิม ในการดูเวลาเพื่อ ใช้ในการปฏิบัติศาสนกิจ
- จัดทำปฏิทินอิสลาม เพื่อมอบให้แก่พี่น้องชาวไทยมุสลิม

ด้านวัฒนธรรมประเพณี เพื่อสนับสนุนและส่งเสริมให้มีการ สืบสานประเพณีท้องถิ่น เพื่อสานต่อวิถีชีวิตของชุมชน เช่น

- งานเทศกาลเดือนสิบ จ.นครศรีธรรมราช
- เทศกาลตักบาตรเทโว และซั๊กพระประเพณี จ.สงขลา
- เทศกาลกินเจ ใน 14 จังหวัดภาคใต้

- ประเพณีแข่งเรือยาวและชักพระ จ.สุราษฎร์ธานี
- งานเทิดพระเกียรติกรมหลวงชุมพร จ.ชุมพร เป็นต้น
- งานสมโภชศาลหลักเมือง จ.ยะลา
- งานสมโภชศาลเจ้าแม่ลิ้มกอเหนี่ยว จ.ปัตตานี

ด้านการอนุรักษ์ทรัพยากรธรรมชาติและสิ่งแวดล้อม

โครงการรกรักน้ำ คือ การบริหารทรัพยากรน้ำโดยการอนุรักษ์ทรัพยากรน้ำ ซึ่งเป้าหมายของเรา คือการคืนน้ำในปริมาณเทียบเท่ากับที่นำมาผลิตเครื่องดื่มกลับสู่ชุมชนและธรรมชาติอย่างปลอดภัย และ ยังยินดีได้สนับสนุนโครงการต่างๆ เช่น

- โครงการสร้างฝายชะลอน้ำ เพื่อรักษาแหล่งน้ำบ้านคลองยัน อ.วิภาวดี จ. สุราษฎร์ธานี
- โครงการสร้างฝายชะลอน้ำ บ้านเก้าร้าง อ.คลองหอยโข่ง จ.สงขลา
- โครงการสร้างฝายชะลอน้ำบ้านท่าหมอชัย ต.ฉลุง อ.หาดใหญ่ จ.สงขลา
- โครงการปลูกหญ้าแฝก โรงงานพุนพิน ตามแนวพระราชดำริ
- นายอำพล เสนาณรงค์ องคมนตรี ในฐานะประธานคณะกรรมการพัฒนาและรณรงค์การใช้หญ้าแฝกอันเนื่องมาจากพระราชดำริ ลงพื้นที่จังหวัดสุราษฎร์ธานี ตรวจเยี่ยมการดำเนินงานเครือข่ายคนรักหญ้าแฝกภาคใต้ ณ บริษัท หาดทิพย์ จำกัด (มหาชน) โรงงานแห่งที่ 2 อ่าเภอพุนพิน จังหวัดสุราษฎร์ธานี โดยมี



พลตรี พัชร รัตตกุล ประธานเจ้าหน้าที่ฝ่ายปฏิบัติการ บริษัท หาดทิพย์ จำกัด (มหาชน) ร่วมให้การต้อนรับ

- โครงการบวชป่า ปลูกป่า และสร้างฝายต้นน้ำ เพื่อชีวิตคนสายน้ำปากพ่อง ทำความดีถวายพ่อและแม่ของแผ่นดิน อ.ชะอวด จ.นครศรีธรรมราช
- โครงการ “คืนความสุข คืนผืนป่า” โครงการประเทศสีเขียว เฉลิมพระเกียรติบริเวณบึงกักเก็บน้ำแก้มลิงคลองเรียน และปลูกป่าแบบยิงหนังสติ๊กยอดเขาคอหงส์ อ.หาดใหญ่ จ.สงขลา
- โครงการปลูกป่าน้อมรำลึกพระมหากษัตริย์คุณพ่อหลวงของปวงประชา (ลูกจะทำแต่ความดีเหมือนที่พ่อเคยสอนมา) ณ สวนปาสีริทธิ์ ป่าพระนามาภิไธยภาคใต้ อ.คลองหอยโข่ง จ.สงขลา
- โครงการอนุรักษ์ชายฝั่งทะเลไทย
- โครงการพืชน้ำอนุรักษ์น้ำ ตามแนวพระราชดำริ (JWC)
- โครงการปลูกข้าววันแม่ เก็บเกี่ยววันพ่อ เก็บเกี่ยวข้าวพันธุ์หอมมะลิ ณ แปลงนาข้าวทดลอง โรงงานพุนพิน จ.สุราษฎร์ธานี



รางวัลและเกียรติคุณที่บริษัทฯ ได้รับ

รางวัล AMCHAM CSR Excellence Recognition Award เป็นรางวัลที่จัดโดย หอการค้าอเมริกันในประเทศไทย (American Chamber of Thailand) โดยรางวัลนี้มอบให้กับสมาชิกของ AMCHAM ที่ทำกิจกรรมเพื่อสังคมและสิ่งแวดล้อม ซึ่งในปีนี้ได้ รับรางวัลองค์กรที่มีผลงานด้านความรับผิดชอบต่อสังคมดีเด่น ประจำปี 2016 ระดับ Gold และรางวัล Creative Designation โดยใช้หลักเกณฑ์ในการคัดเลือก คือ ต้องทำกิจกรรมเพื่อสังคมติดต่อกันมา 8 ปี สำหรับปี 2016 ได้รับรางวัลจาก “โครงการธุรกิจยั่งยืนกับโคคา-โคลา” (5 by 20) จากการทำงานด้านความยั่งยืนของโคคา-โคลา เพื่อเพิ่มศักยภาพด้านการดำเนินธุรกิจและยกระดับคุณภาพชีวิตให้กับผู้หญิงในห่วงโซ่คุณค่าของโคคา-โคลาจำนวน 5 ล้านคนภายในปี ค.ศ. 2020 (พ.ศ. 2563)

นโยบายการต่อต้านการทุจริตคอร์รัปชัน

บริษัท หาดทิพย์ จำกัด (มหาชน) และบริษัทย่อยให้ความสำคัญของการต่อต้านการทุจริตและคอร์รัปชัน (Corruption) จึงมีการกำหนดนโยบายและแนวทางในการดำเนินธุรกิจด้วยความซื่อสัตย์สุจริต โปร่งใส เป็นธรรมตามหลักการกำกับดูแลกิจการที่ดีและมีจรรยาบรรณทางธุรกิจ โดยมีแนวนโยบายปฏิบัติที่จะไม่มีส่วนเกี่ยวข้องกับ การทุจริตคอร์รัปชันทุกรูปแบบทั้งทางตรงและทางอ้อมไม่ว่าจะเป็นการเรียกรับ และจ่ายสินบน

บริษัทฯ ได้กำหนดให้กรรมการ ผู้บริหาร และ พนักงานของบริษัททุกระดับชั้น ปฏิบัติตามนโยบายและแนวทางปฏิบัติเกี่ยวกับการต่อต้านการคอร์รัปชัน และคำนึงถึงความซื่อสัตย์สุจริตในการติดต่อทำธุรกรรมกับเจ้าหน้าที่หรือหน่วยงานต่าง ๆ เพื่อหลีกเลี่ยงการดำเนินการที่อาจส่งผลกระทบต่อการทำหน้าที่ที่ไม่เหมาะสมและขัดแย้งต่อหลักการบริหารจัดการที่ดี รวมทั้งต่อต้านการให้สินบนต่าง ๆ ต่อเจ้าหน้าที่เพื่ออำนวยความสะดวกหรือผลประโยชน์ทางธุรกิจของบริษัทฯ และได้มีการกำหนดบทลงโทษทางวินัยสูงสุดแก่พนักงานที่กระทำความผิดดังกล่าวด้วย

ในปี 2559 บริษัทฯ มีการส่งเสริมให้พนักงานทุกคนยึดถือและปฏิบัติตามให้เป็นไปตามนโยบายการต่อต้านทุจริตซึ่งถือเป็นส่วนหนึ่งของการมุ่งเน้นสร้างบุคลากรให้เป็นคนดี มีคุณธรรม ตามหลักการกำกับดูแลกิจการที่ดี บริษัทฯ ได้พัฒนาด้านการอบรมและให้ความรู้พนักงาน ดังนี้

- มีการฝึกอบรมและทบทวนนโยบายของบริษัทในการต่อต้านทุจริต และวินัย/บทลงโทษกรณีผู้กระทำผิดทั้งทางแพ่งและอาญา
- จัดให้มีการปฐมนิเทศพนักงานใหม่ทุกคน โดยเน้นย้ำเรื่องวัฒนธรรมองค์กร พฤติกรรมที่ดีของพนักงาน

และหลักปฏิบัติของพนักงานตามจรรยาบรรณในการดำเนินธุรกิจ

- ฝึกอบรมเชิงปฏิบัติการ (Workshop) กับพนักงานระดับผู้จัดการแผนกขึ้นไปในหลักสูตร “การประเมินความเสี่ยงและการจัดทำแผนลดระดับความเสี่ยงในการปฏิบัติงาน” ซึ่งเป็นการฝึกจัดทำแผนบริหารความเสี่ยงได้อย่างเป็นขั้นตอนและเป็นรูปธรรม เพื่อให้ผู้บริหารกลุ่มนี้ สามารถนำแผนการบริหารความเสี่ยงมาประยุกต์ใช้ร่วมกับแผนงานต่าง ๆ ได้

นอกจากนั้น ได้มีการพัฒนากระบวนการรับเรื่องร้องเรียนที่อาจเป็นปัญหา (Whistle Blowing Process) ให้มีกระบวนการที่ชัดเจนและมีประสิทธิภาพมากยิ่งขึ้น โดยเพิ่มช่องทางการร้องเรียนผ่านระบบการสื่อสารภายในองค์กร หรือระบบเครือข่ายคอมพิวเตอร์แบบภายในองค์กร (intranet) ที่ออกแบบมาเพื่อรองรับการรับเรื่องร้องเรียนที่มีความปลอดภัย มีการคุ้มครองผู้แจ้งข้อมูลในระดับความลับสูงสุด และสามารถแจ้งผลการดำเนินการให้กับผู้ร้องเรียนได้ทราบด้วย

ทั้งนี้ บริษัทฯ ได้ผ่านการรับรองเป็นสมาชิกของโครงการแนวร่วมปฏิบัติของภาคเอกชนไทยในการต่อต้านทุจริต (Private Sector Collective Action Coalition Against Corruption หรือ CAC) ซึ่งเท่ากับระดับ 4 (Certified) ของดัชนีชี้วัด เมื่อวันที่ 3 เมษายน 2558 และเป็นสมาชิกเครือข่าย “หุ้นส่วนด้านทุจริตเพื่อประเทศไทย” (Partnership Against Corruption for Thailand : PACT Network) ซึ่งจัดตั้งโดยสถาบันไทยพัฒนา

ข้อมูลทั่วไป

บริษัท หาดทิพย์ จำกัด (มหาชน)

เลขทะเบียนที่ 0107537002206 (เดิม บมจ. 467)

ชื่อย่อในตลาดหลักทรัพย์	:	HTC
ทุนจดทะเบียน	:	199,218,000 บาท (หุ้นสามัญ 199,218,000 หุ้น มูลค่าที่ตราไว้หุ้นละ 1 บาท หุ้นสามัญที่ออกและเรียกชำระแล้วจำนวน 199,218,000 หุ้น รวมมูลค่า 199,218,000 บาท
ประเภทธุรกิจ	:	อุตสาหกรรมน้ำอัดลม
สำนักงานใหญ่/โรงงาน	:	87/1 ถ.กาญจนวนิช ต. บ้านพรุ อ. หาดใหญ่ จ.สงขลา 90250 โทรศัพท์ : (074) 210-008-18, (074) 210-025-33 (074) 209-240-1, (074) 439-644-53 โทรสาร : (074) 210-006-7
โรงงานพุนพิน	:	206/1 หมู่ที่ 3 ต. ท่าโรงช้าง อ. พุนพิน จ. สุราษฎร์ธานี 84130 โทรศัพท์ : (077) 357-270 โทรสาร : (077) 357-274
สำนักงานกรุงเทพฯ	:	36 ซอยเอกมัย 10 แยก 2 แขวงคลองตันเหนือ เขตวัฒนา กรุงเทพฯ 10110 โทรศัพท์ : 0-2391- 4488 โทรสาร : 0-2381- 2257
Website	:	http:// www.haadthip.com
Facebook	:	Haad Thip Thailand: https://www.facebook.com/haadthip Coke Haad Thip: https://www.facebook.com/chaadthip
Twitter	:	https://twitter.com/haadthip
รอบระยะเวลาบัญชี	:	1 มกราคม – 31 ธันวาคม
การป้องกันกรณีมีส่วนเกี่ยวข้องกับ กบคอร้รับขึ้น	:	ระดับ 4
บริษัทย่อย	:	บริษัท เซ้าเทิร์น ร็อคส์ จำกัด เลขทะเบียนที่ 0905555000776
สำนักงานใหญ่และโรงงาน	:	87/1 ถ.กาญจนวนิช ต. บ้านพรุ อ. หาดใหญ่ จ. สงขลา 90250 โทรศัพท์ : (074) 210-008-18, (074) 210-025-33 (074) 209-240-1, (074) 439-644-53 โทรสาร : (074) 210-006-7
โรงงานพุนพิน	:	206/2 หมู่ที่ 3 ต. ท่าโรงช้าง อ. พุนพิน จ. สุราษฎร์ธานี 84130 โทรศัพท์ : (077) 357-270 โทรสาร : (077) 357-274

ประเภทธุรกิจ	: ผลิตและจำหน่ายขวดพลาสติกกึ่งสำเร็จรูปและขวดพลาสติก โดยเป็นกิจการที่ได้รับการส่งเสริมการลงทุนจาก BOI
ทุนจดทะเบียน	: 97,000,000 บาท แบ่งออกเป็นหุ้นสามัญจำนวน 970,000 หุ้น มูลค่าที่ตราไว้หุ้นละ 100 บาท เรียกชำระแล้ว 59,500,000 บาท
สัดส่วนการถือหุ้น	: 99.99%

ข้อมูลอ้างอิง

นายทะเบียนหุ้นของบริษัท	: บริษัท ศูนย์รับฝากหลักทรัพย์ (ประเทศไทย) จำกัด 93 ถนนรัชดาภิเษก แขวงดินแดง เขตดินแดง กรุงเทพฯ 10400 โทรศัพท์ : 0-2009- 9000 โทรสาร : 0-2009- 9991
Website	: http://www.set.or.th/tsd
E-mail	: SETContractCenter@set.or.th
ผู้สอบบัญชีบริษัทฯ และบริษัทย่อย	: นางสาวอรรณณ ศิริรัตนวงศ์ ผู้สอบบัญชีรับอนุญาตเลขทะเบียน 3757 นางสาวมาริษา ธารธรรพกุล ผู้สอบบัญชีรับอนุญาตเลขที่ 5752 นางสาวปัทมวรรณ วัฒนกุล ผู้สอบบัญชีรับอนุญาตเลขที่ 9832 บริษัท เคพีเอ็มจี ภูมิไชย สอบบัญชี จำกัด ชั้น 50-51 เอ็มไพร์ทาวเวอร์ เลขที่ 1 ถนนสาทรใต้ แขวงยานนาวา เขตสาทร กรุงเทพฯ 10120 โทรศัพท์ : 0-2677- 2000 โทรสาร : 0-2677- 2222
website	: www.kpmg.co.th
นายทะเบียนหุ้นกู้	: ธนาคารกรุงศรีอยุธยา จำกัด (มหาชน) 1222 ถนนพระรามที่ 3 แขวงบางโพงพาง เขตยานนาวา กรุงเทพฯ 10120 โทรศัพท์ : 0-2296- 2000 โทรสาร : 0-2683-1304
website	: www.krungsri.com

ลักษณะการประกอบธุรกิจ

บริษัท หาดทิพย์ จำกัด (มหาชน) ประกอบธุรกิจประเภทอุตสาหกรรมน้ำอัดลม โดยได้รับลิขสิทธิ์จากโคคา-โคลา คัมปะนี (ประเทศสหรัฐอเมริกา) เมืองแอตแลนต้า มลรัฐจอร์เจีย ให้เป็นผู้ผลิตและจำหน่ายเครื่องดื่มน้ำอัดลมภายใต้เครื่องหมายการค้า “โคคา-โคลา” “แฟนต้า” “สไปรท์” และผลิตภัณฑ์อื่นที่โคคา-โคลา คัมปะนี เป็นเจ้าของ ได้แก่ กลุ่มผลิตภัณฑ์น้ำผลไม้มีนิทเมด เครื่องดื่มเติมความสดชื่น “อควาเรียม” และน้ำดื่มที่พิช โดยมีโรงงานผลิต 2 แห่ง คือโรงงานที่ 1 ตั้งอยู่ที่อำเภอหาดใหญ่ จังหวัดสงขลา และโรงงานที่ 2 ตั้งอยู่ที่อำเภอยะลา จังหวัดสงขลา และมีขอเขตการจำหน่ายเฉพาะใน 14 จังหวัดภาคใต้ ได้แก่ ชุมพร ระนอง กระบี่ ยะลา ภูเก็ต พังงา ตรัง พัทลุง สุราษฎร์ธานี นครศรีธรรมราช สงขลา สตูล ปัตตานี และนราธิวาส

บริษัทฯ ผลิตผลิตภัณฑ์เพื่อจำหน่ายและบางส่วนซื้อจากบริษัทคู่ค้ารายหนึ่งในกรุงเทพฯ มาจำหน่าย ซึ่งผลิตภัณฑ์ของบริษัทฯ ประกอบด้วย

1. ผลิตภัณฑ์น้ำอัดลม (Sparkling Beverages) ได้แก่ ผลิตภัณฑ์โค้ก แฟนต้า และสไปรท์
2. ผลิตภัณฑ์ non-carbonated (Still Beverages) ได้แก่ กลุ่มผลิตภัณฑ์น้ำผลไม้มีนิทเมด เครื่องดื่มอควาเรียม และน้ำดื่มที่พิช

รายได้หลักของบริษัทฯ คือรายได้จากการจำหน่ายเครื่องดื่มน้ำอัดลมซึ่งได้รับลิขสิทธิ์ให้ผลิตและจำหน่ายเฉพาะ 14 จังหวัดภาคใต้ของประเทศไทย โดยมีโครงสร้างของรายได้ย้อนหลัง 3 ปี ดังนี้:

รายละเอียด	ปี 2559		ปี 2558		ปี 2557	
	ล้านบาท	%	ล้านบาท	%	ล้านบาท	%
ผลิตภัณฑ์น้ำอัดลม	5,394.58	95.58	5,061.71	95.21	5,001.76	96.10
ผลิตภัณฑ์ non-carbonate	309.42	5.42	254.63	4.79	202.87	3.90
รวมรายได้จากการขายสินค้า	5,704.00	100.00	5,316.34	100.00	5,204.63	100.00

บริษัท เข้าถือหุ้น ร็อคส์ จำกัด เป็นบริษัทย่อยที่บริษัทฯ ถือหุ้น 99.99% ประกอบธุรกิจผลิตและจำหน่ายพลาสติกกึ่งสำเร็จรูปและขวดพลาสติก โดยเป็นกิจการที่ได้รับการส่งเสริมการลงทุนจากคณะกรรมการส่งเสริมการลงทุน (BOI) มีทุนจดทะเบียน 97,000,000 บาท แบ่งออกเป็นหุ้นสามัญจำนวน 970,000 หุ้น มูลค่าที่ตราไว้หุ้นละ 100 บาท เรียกชำระแล้ว 59,500,000 บาท แบ่งออกเป็นหุ้นสามัญจำนวน 595,000 หุ้น

แนวโน้มอุตสาหกรรมและสภาพการแข่งขันในอนาคต

บริษัทฯ ผู้ผลิตและจำหน่ายน้ำอัดลมรายใหญ่ในอุตสาหกรรมน้ำอัดลมในประเทศไทยปัจจุบันประกอบด้วย บริษัท ไทยน้ำทิพย์ จำกัด เป็นผู้ผลิตและจำหน่ายผลิตภัณฑ์ “โคคา-โคลา” ในทุกภาคของประเทศ ยกเว้น 14 จังหวัดภาคใต้ซึ่งผลิตและจำหน่ายโดย บริษัท หาด

ทิพย์ จำกัด (มหาชน) บริษัท เป๊ปซี่-โคล่า (ไทย) เทรดิง จำกัด เป็นผู้ผลิตและจำหน่ายผลิตภัณฑ์ “เป๊ปซี่” บริษัท เสริมสุข จำกัด (มหาชน) เป็นผู้ผลิตและจำหน่ายผลิตภัณฑ์ “เอส” (เอส) บริษัท อาเจไทย จำกัด เป็นผู้ผลิตและจำหน่ายผลิตภัณฑ์ “อาเจ บิ๊กโคล่า” และบริษัทย่อยๆ อีก 2-3 ราย

อุตสาหกรรมน้ำอัดลมในประเทศไทยมีลักษณะเป็นตลาดผู้ขายน้อยราย (Oligopoly) ผู้ประกอบการรายใหม่เกิดขึ้นได้ยาก เนื่องจากเป็นอุตสาหกรรมที่ต้องใช้เงินลงทุนสูงในการซื้อเครื่องจักร การสร้างความต้องการในตลาด ตลอดจนการลงทุนในสิ่งก่อสร้าง เช่น โรงงาน คลังสินค้า นอกเหนือไปจากกรรขายและรถขนส่ง ทั้งนี้ในสายตาของผู้บริโภคสินค้าในตลาดมีลักษณะไม่แตกต่างกันมากนัก สามารถทดแทนกันได้ ดังนั้นผู้ประกอบการแต่ละรายจึงพยายามสร้างความแตกต่างในผลิตภัณฑ์ของตนเอง ไม่ว่าจะเป็นในเรื่องของรสชาติ หรือภาพลักษณ์ของตัวสินค้าและของตัวบริษัท ด้วยการผลิตสินค้าตัวใหม่ๆ ออกสู่ตลาดอยู่เสมอ ปัจจุบันตลาดน้ำอัดลมมีการแข่งขันสูงทำให้ผู้ประกอบการต้องมีการปรับตัวอยู่ตลอดเวลาโดยมีการทำกิจกรรมทางการตลาดอย่างต่อเนื่องตลอดทั้งปี เพื่อเป็นการรักษาระดับความสนใจของผู้ซื้อซึ่งเป็นการเน้นย้ำและตอกย้ำการรับรู้ ไม่ให้สินค้าหายไปจากสายตาของผู้บริโภคและก่อให้เกิดความภักดีในตราสินค้า (Brand Loyalty) ผู้ประกอบการจะรักษาตลาดด้วยการสร้างมูลค่าเพิ่มหรือสร้างนวัตกรรมใหม่ๆ ให้กับตัวสินค้าอย่างต่อเนื่องเพื่อกระตุ้นตลาดและจูงใจผู้บริโภค โดยมีเป้าหมายที่จะเพิ่มส่วนแบ่งทางการตลาดควบคู่ไปกับความพยายามรักษาส่วนแบ่งของตลาด ซึ่งแต่ละบริษัท ก็จะนำกลยุทธ์ที่แตกต่างกันออกมาใช้

น้ำอัดลมเป็นสินค้าประจำฤดูกาล (Seasonal) ช่วงหน้าร้อนของทุกปีซึ่งอากาศร้อนจัด จะมียอดการจำหน่ายมากกว่าฤดูกาลอื่น ดังนั้น ในช่วงเวลาดังกล่าวผู้ประกอบการต่างนำแนวคิดทางการตลาดผ่านทางสื่อหลัก

คือ ผ่านทางสื่อโทรทัศน์ โซเชียลมีเดีย และสื่อสิ่งพิมพ์ เพื่อสร้างกระแสการตอบรับจากผู้บริโภคผ่านกิจกรรมส่งเสริมการขายให้เข้าถึงกลุ่มผู้บริโภคเป้าหมายให้ได้มากที่สุด สำหรับกลยุทธ์ทางการตลาดของบริษัทฯ จะเน้นการสร้างสรรค์สื่อโฆษณาให้เหมาะสมกับกลุ่มเป้าหมายในแต่ละพื้นที่ ตลอดจนเน้นนโยบายการสร้างความสัมพันธ์ที่ดีกับร้านค้าและสังคมในทุกด้าน เน้นการให้บริการด้วยความจริงใจ รวดเร็ว ฉับไว และสม่ำเสมอด้วยสินค้าคุณภาพมาตรฐานโคคา-โคล่า ที่ผู้บริโภคสามารถหาซื้อได้ ทุกสถานที่ ทุกเวลาที่ต้องการ ในบรรจุภัณฑ์ใหม่ๆ หลากหลายขนาด เพื่อเป็นทางเลือกและเป็นที่พอใจของผู้บริโภคทุกกลุ่ม

ปี 2559 ที่ผ่านมา ยอดขายน้ำอัดลมของบริษัทฯ เพิ่มขึ้น 5.9% นำโดยแบรนด์ “โค้ก” ทั้งนี้ บริษัทฯ ยังคงครองส่วนแบ่งตลาดน้ำอัดลมเป็นอันดับหนึ่งในพื้นที่ภาคใต้ ด้วยส่วนแบ่งตลาดน้ำอัดลมรวมทุกผลิตภัณฑ์เฉลี่ยร้อยละ 84.2 (Source: AC Nielsen) เพิ่มขึ้นจาก 83.4% ในปีก่อน

คาดการณ์ว่าอัตราการเติบโตของตลาดน้ำอัดลมปี 2560 ในภาพรวมจะเติบโตขึ้นด้วยการนำกลยุทธ์ทางการตลาดเพิ่มการตอบสนองความต้องการให้กับกลุ่มลูกค้าหลักของเรานั้นคือ ผู้บริโภคและชุมชน กลุ่มลูกค้าแบบดั้งเดิม (TT: Traditional Trade) และกลุ่มลูกค้าประเภทค้าส่งค้าปลีกสมัยใหม่ (MT: Modern Trade)

โดยในส่วนของผู้บริโภคและชุมชน จะเน้นเรื่องการผลิตผลิตภัณฑ์ชนิดใหม่ อาทิเช่น เครื่องดื่มเพื่อสุขภาพให้เป็นทางเลือกกับผู้บริโภคมากขึ้น รวมถึงการสร้างควมไว้วางใจโดยการควบคุมคุณภาพผลิตภัณฑ์ควบคู่ไปกับการความพยายามลดมลภาวะให้กับสิ่งแวดล้อมในกระบวนการผลิต อีกทั้งยังคงมุ่งเน้นเรื่องการสร้างความสัมพันธ์อันใกล้ชิดกับลูกค้าภายใต้แนวคิด “หาดทิพย์เคียงข้างชาวใต้” ผ่านกิจกรรม CSR ด้วยการให้การสนับสนุนกิจกรรมต่างๆ รวมถึงการกุศล

ในส่วนของลูกค้าแบบดั้งเดิม (TT: Traditional Trade) เรามีจุดมุ่งหมายที่จะเพิ่มประสิทธิภาพการบริหารจัดการด้านการขายและการกระจายสินค้าสู่ตลาด เพื่อเพิ่มจำนวนร้านค้าใหม่และรักษารฐานลูกค้าเดิม โดยการพัฒนาระบบการเก็บรวบรวมข้อมูลลูกค้าให้มีความถูกต้องและเป็นปัจจุบันอย่างเป็นระบบ มีการจัดตั้งทีม EDS (Every Dealer Survey) เพื่อสำรวจร้านค้าทั้งหมดรวมทั้งร้านที่ไม่ได้ซื้อขายกับบริษัทฯ เพื่อสรรหาร้านค้าที่มีโอกาสในการขายให้เพิ่มมากขึ้น

มีการพัฒนาระบบการจัดการปฏิบัติการขายในรูปแบบใหม่ที่เรียกว่า “Pre-Sell” โดยสามารถตอบสนองความต้องการของลูกค้าและผู้บริโภคให้ได้รับการบริการและสินค้าตามความต้องการของลูกค้าได้อย่างครอบคลุมในพื้นที่เป้าหมาย เพิ่มประสิทธิภาพการให้บริการแก่ลูกค้า และการปฏิบัติการในตลาดให้ดียิ่งขึ้น อีกทั้งยังช่วยลดต้นทุนค่าใช้จ่ายในการจัดจำหน่ายสินค้าได้ในระยะยาว

และในส่วนของกลุ่มลูกค้าประเภทค้าส่งค้าปลีกสมัยใหม่ (MT: Modern Trade) เราเน้นการผลักดันความพร้อมทางด้านผลิตภัณฑ์ให้เพียงพอต่อความต้องการของลูกค้า เพื่อป้องกันปัญหาสินค้าขาดสต็อกโดยผ่านการจัดการทางด้าน Supply Chain อย่างมีประสิทธิภาพ อีกทั้งเรา

ยังมีการเน้นการจำหน่ายผลิตภัณฑ์ใหม่ในช่องทางร้านสะดวกซื้อเพื่อให้สอดคล้องกับพฤติกรรมของผู้บริโภคที่เปลี่ยนแปลงไปอีกด้วย

ด้วยความมุ่งมั่นที่จะปรับปรุงนโยบายการบริหารงานในทุกด้านให้มีประสิทธิภาพมากขึ้นอย่างต่อเนื่องจึงเชื่อมั่นว่าบริษัทฯ จะสามารถก้าวเดินต่อไปเพื่อสร้างสรรค์ผลกำไรดำเนินงานให้ดีกว่าปีที่ผ่านมา และสำหรับปี 2560 นี้ บริษัทฯ ได้กำหนดเป้าหมายการเจริญเติบโตเพิ่มขึ้นจากปี 2559 ประมาณร้อยละ 5 แต่สิ่งที่บริษัทฯ ให้ความสำคัญไม่ยิ่งหย่อนไปกว่าแผนการตลาดและการผลิต คือการเข้าไปมีส่วนร่วมในสังคมด้วยการให้การสนับสนุนงานด้านวัฒนธรรม/ประเพณีท้องถิ่น กีฬา การศึกษา และการช่วยเหลือชุมชนในยามทุกข์จากภัยธรรมชาติ และจากเหตุการณ์ที่ไม่ปกติในจังหวัดชายแดนภาคใต้

ปัจจัยความเสี่ยง

ความเสี่ยง คือ เหตุการณ์ที่มีความไม่แน่นอนซึ่งหากเกิดขึ้นจะมีผลกระทบในเชิงลบต่อการบรรลุวัตถุประสงค์หรือเป้าหมายขององค์กร ความเสี่ยงอาจเกิดจากทั้งปัจจัยภายในและภายนอก โดยปัจจัย ความเสี่ยงของบริษัทฯ สามารถสรุปได้ดังนี้

1. ปัจจัยความเสี่ยงด้านการผลิต

1.1 การขาดแคลนวัตถุดิบ: น้ำตาลทรายขาวบริสุทธิ์ (Refined Sugar) และ/หรือ น้ำเชื่อม (Liquid Sucrose) ที่ใช้เป็นวัตถุดิบหลักในการผลิตน้ำตาลอัดลม ทั้งนี้ น้ำตาลทรายขาวบริสุทธิ์ และน้ำเชื่อมนั้นเป็นผลิตภัณฑ์ที่ทำมาจากอ้อย ซึ่งอ้อยเป็นพืชผลทางการเกษตรที่ผลผลิตขึ้นอยู่กับสภาพดิน ฟ้า อากาศ และจากสภาวะแวดล้อมที่เปลี่ยนแปลงไป บริษัทฯ จึงมีความเสี่ยงที่อาจเกิดขึ้นจากการขาดแคลนน้ำตาลทราย และ/หรือ น้ำเชื่อม สำหรับใช้เป็นวัตถุดิบในการผลิต หรือมีความเสี่ยงจากราคาที่อาจปรับสูงขึ้น เนื่องจากจากความไม่สมดุลระหว่างอุปสงค์และอุปทาน หากพื้นที่เพาะปลูกได้รับผลกระทบจากภัยธรรมชาติ เช่น น้ำท่วมพื้นที่เพาะปลูกหรือภัยแล้ง โดยบริษัทฯ ได้ลดความเสี่ยงระดับหนึ่งด้วยการทำสัญญาซื้อขายล่วงหน้าตามปริมาณการผลิตที่ได้ประมาณการไว้ โดยปัจจุบันในส่วนของน้ำตาลทรายขาวบริสุทธิ์ (Refined Sugar) บริษัทฯ ได้ทำสัญญาซื้อขายล่วงหน้าเป็นเวลา 5 ปี (ตั้งแต่ปี 2559-2563) ทั้งนี้ในปี 2559 บริษัทฯ สั่งซื้อน้ำตาลทรายขาวบริสุทธิ์ (Refined Sugar) คิดเป็น 3.1% ของมูลค่าการสั่งซื้อวัตถุดิบทั้งหมด และในส่วนของน้ำเชื่อม (Liquid Sucrose) บริษัทฯ ได้ทำสัญญาซื้อขายล่วงหน้า

เป็นเวลา 3 ปี (ตั้งแต่ปี 2558- 2560) ทั้งนี้ ในปี 2559 บริษัทฯ ได้สั่งซื้อน้ำเชื่อม (Liquid Sucrose) คิดเป็น 31.6% ของมูลค่าการสั่งซื้อวัตถุดิบทั้งหมด

1.2 เครื่องจักร: เครื่องจักรบางสายการผลิตที่โรงงานหาดใหญ่มีอายุการใช้งานหลายปี จึงมีความเสี่ยงที่เครื่องจักรจะเกิดขัดข้องต้องหยุดทำการผลิต ทำให้สินค้าขาดสต็อก และต้องเสียเวลาและค่าใช้จ่ายในการซ่อมแซมบำรุงรักษา ตลอดจนสิ้นเปลืองพลังงานที่ใช้ในการผลิตเกินกว่าที่ควร

2. ความเสี่ยงด้านราคา

เนื่องจากผลิตภัณฑ์น้ำตาลอัดลมเป็นสินค้าที่อยู่ในรายการเฝ้าติดตามและกำกับดูแลของกรมการค้าภายใน กระทรวงพาณิชย์ ทำให้ยากต่อการปรับราคาจำหน่ายสินค้าให้สอดคล้องกับต้นทุนการผลิตที่เพิ่มขึ้น

3. ปัจจัยเสี่ยงด้านพฤติกรรมของผู้บริโภค

3.1 การเปลี่ยนแปลงพฤติกรรมของผู้บริโภคจากกระแสสังคมที่ใส่ใจกับเรื่องสุขภาพ ทำให้ผู้บริโภคหันไปนิยมดื่มผลิตภัณฑ์เพื่อสุขภาพมากขึ้น เช่น นม น้ำนมถั่วเหลือง น้ำผลไม้ น้ำดื่มบรรจุขวด น้ำแร่ ชาเขียว ฯลฯ และลดการบริโภคอาหารหรือเครื่องดื่มที่ไม่มีประโยชน์ต่อสุขภาพ จึงทำให้น้ำอัดลมซึ่งถูกมองว่าไม่มีประโยชน์ต่อสุขภาพได้รับผลกระทบไปด้วย

3.2 พฤติกรรมของผู้บริโภคอีกอย่างหนึ่งที่เปลี่ยนแปลงไปคือหันไปนิยมบริโภคน้ำตาลอัดลมในบรรจุภัณฑ์ชนิดไม่คืนขวด (NRGB: Non-Returnable Glass Bottles) เช่น น้ำอัดลมในบรรจุภัณฑ์ขวด PET หรือ CAN มากกว่าการบริโภคน้ำตาลอัดลมในบรรจุ

ภัณฑ์ขวดแก้ว (RGB: Returnable Glass Bottles) เนื่องจากผลิตภัณฑ์ one way ให้ความสะดวกในการพกพา ไม่ต้องมัดจำขวด ทั้งนี้ ผลิตภัณฑ์ one way ส่วนใหญ่มีช่องทางการจำหน่ายผ่านร้านค้าประเภท Modern Trade และ Convenience Stores ซึ่งมียอดขายเพิ่มขึ้นอย่างต่อเนื่องจากการขยายตัวของร้านค้าประเภทร้านค้าส่งและค้าปลีกสมัยใหม่ และผู้บริโภคนิยมเข้าไปจับจ่ายใช้สอยในร้านค้าประเภทนี้ ซึ่งการเปลี่ยนพฤติกรรมของผู้บริโภคดังกล่าวมีผลต่อกำไรของบริษัท เนื่องจากผลิตภัณฑ์ในบรรจุภัณฑ์ชนิดนี้ขวด เช่น ผลิตภัณฑ์ขวดแก้ว จะให้ผลกำไรต่อหน่วยที่มากกว่า ซึ่งปัจจุบันการจำหน่ายผลิตภัณฑ์ขวดแก้วมีแนวโน้มลดลงทั่วโลก

4. ความเสี่ยงด้านแรงงาน

ความเสี่ยงที่เกิดจากปัญหาการขาดแคลนแรงงานโดยเฉพาะแรงงานทางด้านช่างสาขาต่างๆ ที่ต้องปฏิบัติงานโรงงานที่ 2 ของบริษัท ซึ่งตั้งอยู่ที่อำเภอพุนพิน จังหวัดสุราษฎร์ธานี ซึ่งในช่วงหลายปีที่ผ่านมาคนส่วนใหญ่ไม่นิยมเรียนในสาขาอาชีพช่าง เป็นเหตุให้การผลิตบุคลากรของสถานศึกษาในด้านช่างมีจำนวนน้อยเกิดปัญหาการแย่งแรงงาน ทำให้บริษัท ต้องจ้างแรงงานจากพื้นที่อื่นมาทำงาน อีกทั้ง นโยบายของรัฐที่ปรับค่าแรงขั้นต่ำในจังหวัดต่างๆ มีผลให้ต้นทุนด้านค่าแรงเพิ่มขึ้น

5. ปัจจัยเสี่ยงด้านการตลาด

- 5.1 น้ำอัดลมเป็นสินค้าตามฤดูกาล โดยมียอดความต้องการสูงในช่วงฤดูร้อน บริษัทฯ จึงมีความเสี่ยงที่จะประสบกับการผลิตสินค้าไม่เพียงพอต่อความต้องการของผู้บริโภคในช่วงฤดูกาลดังกล่าว และจะมีกำลังการผลิตเหลือเกินความต้องการในช่วงฤดูกาลอื่น ซึ่งฝ่ายบริหารได้วางแผนการผลิตและการลงทุนในเครื่องจักรด้วยความระมัดระวัง
- 5.2 การแข่งขันที่รุนแรง โดยเฉพาะในตลาดค้าปลีกค้า

ส่งสมัยใหม่ (Modern Trade) ทั้งจากผู้ประกอบการที่อยู่ในอุตสาหกรรมเดียวกัน รวมทั้งเครื่องดื่มประเภทอื่น โดยเฉพาะเครื่องดื่มที่เน้นจุดขายทางด้านสุขภาพ

- 5.3 ข้อจำกัดในการขยายตลาด เนื่องจากบริษัทฯ มีขอบเขตการจำหน่ายเฉพาะใน 14 จังหวัดภาคใต้ ขณะที่คู่แข่งสามารถจำหน่ายได้ทั่วประเทศ ขนาดของกิจการจึงแตกต่างกันมาก ทำให้คู่แข่งมีต้นทุนการผลิตต่อหน่วยที่ต่ำกว่า และมีเงินทุนที่มากกว่าในการดำเนินนโยบายทางการตลาด

6. ปัจจัยความเสี่ยงทางการเงิน

- 6.1 ความเสี่ยงทางด้านอัตราดอกเบี้ย หมายถึงความเสี่ยงที่เกิดขึ้นจากการเปลี่ยนแปลงที่จะเกิดขึ้นในอนาคตของอัตราดอกเบี้ยในตลาด ซึ่งส่งผลกระทบต่อผลการดำเนินงานและกระแสเงินสด เนื่องจากดอกเบี้ยของเงินกู้ยืมส่วนใหญ่มีอัตราดอกเบี้ยแบบลอยตัว ดังนั้นกลุ่มบริษัทจึงมีความเสี่ยงด้านอัตราดอกเบี้ยของกระแสเงินสดที่เกิดจากการกู้ยืม
- 6.2 ความเสี่ยงจากเงินตราต่างประเทศ ซึ่งเกิดจากการนำเข้าวัตถุดิบและเครื่องจักรเป็นครั้งคราวจากต่างประเทศ กลุ่มบริษัทได้ทำสัญญาซื้อขายเงินตราต่างประเทศล่วงหน้า ซึ่งรายการดังกล่าวมีอายุไม่เกินหนึ่งปี เพื่อป้องกันความเสี่ยงของหนี้สินทางการเงินที่เป็นเงินตราต่างประเทศ
- 6.3 ความเสี่ยงทางด้านสินเชื่อ คือความเสี่ยงที่ลูกค้าหรือคู่สัญญาไม่สามารถชำระหนี้ตามเงื่อนไขที่ตกลงไว้เมื่อครบกำหนด ซึ่งฝ่ายบริหารได้กำหนดนโยบายทางด้านสินเชื่อเพื่อควบคุมความเสี่ยงทางด้านสินเชื่ออย่างสม่ำเสมอโดยการวิเคราะห์ฐานะการเงินของลูกค้าทุกรายที่ขอวงเงินสินเชื่อ
- 6.4 ความเสี่ยงจากการขาดสภาพคล่อง ซึ่งกลุ่มบริษัทมีการควบคุมความเสี่ยงจากการขาดสภาพคล่องโดยการรักษาระดับของเงินสดและรายการเทียบเท่าเงินสดให้เพียงพอต่อการดำเนินงานของกลุ่ม

บริษัท และเพื่อทำให้ผลกระทบจากความผันผวนของกระแสเงินสดลดลง

7. ความเสี่ยงที่มีผลกระทบต่อสิทธิหรือการลงทุนของผู้ถือหุ้นหลักทรัพย์

ผู้ถือหุ้นรายใหญ่ได้แก่ ครอบครัวรัตกุล (ถือหุ้นร้อยละ 35.31) และ GUTSCHE FAMILY INVESTMENTS (PROPRIETARY) LIMITED (ถือหุ้นร้อยละ 24.12) ซึ่งเป็นนิติบุคคลที่จัดตั้งขึ้นในประเทศแอฟริกาใต้และเป็นพันธมิตรทางธุรกิจของบริษัท ถือหุ้นรวมกันร้อยละ 59.43 (มากกว่า 50%) ของจำนวนหุ้นที่จำหน่ายได้แล้วทั้งหมด ทำให้กลุ่มผู้ถือหุ้นทั้ง 2 ราย ดังกล่าวสามารถควบคุมมติที่ประชุมผู้ถือหุ้นได้เกือบทั้งหมดไม่ว่าจะเรื่องการแต่งตั้งกรรมการ หรือการขอมติในเรื่องอื่นที่ต้องใช้เสียงส่วนใหญ่ของที่ประชุมผู้ถือหุ้น ยกเว้นเรื่องที่กฎหมายหรือข้อบังคับบริษัท กำหนดต้องให้ได้รับเสียง 3 ใน 4 ของที่ประชุมผู้ถือหุ้น ดังนั้นผู้ถือหุ้นรายอื่นจึงอาจไม่สามารถรวบรวมคะแนนเสียงเพื่อตรวจสอบและถ่วงดุลเรื่องที่ผู้ถือหุ้นใหญ่เสนอได้ แต่อย่างไรก็ดี บริษัทฯ ได้ให้โอกาสผู้ถือหุ้นรายย่อยทุกรายได้ซักถามข้อสงสัยในทุกข้อ ทุกประเด็น ในวันประชุมสามัญ/วิสามัญผู้ถือหุ้น หรือมีการสอบถามมายังบริษัทฯ ได้ตลอดเวลา

8. ปัจจัยความเสี่ยงด้านอื่นๆ

8.1 ความเสี่ยงที่อาจเกิดจากนโยบายของภาครัฐในเรื่องการจดทะเบียนภาษีสรรพสามิต เนื่องจากการปรับเปลี่ยนอัตราการจัดเก็บภาษี หรือฐานภาษี หรือวิธีการจัดเก็บภาษี ย่อมส่งผลกระทบต่อต้นทุนการผลิตของบริษัท อย่างมีนัยสำคัญ เช่นกระทรวงการคลัง เตรียมปรับขึ้นภาษีเครื่องดื่มที่มีน้ำตาล ซึ่งผลิตภัณฑ์น้ำตาลจะได้รับผลกระทบด้วย

8.2 ภัยธรรมชาติที่เกิดขึ้นในภาคใต้ทุกปี โดยไม่อาจคาดการณ์ถึงความรุนแรงได้ เช่น วัตภัย ฝนตกหนักจนเกิดอุทกภัย เหตุการณ์ดินถล่มในพื้นที่หลายจังหวัด

ภาคใต้ ซึ่งสร้างความเสียหายต่อชีวิตและทรัพย์สินของชุมชน และส่งผลกระทบต่อภาวะเศรษฐกิจโดยรวมของภาคใต้ด้วย

8.3 เหตุการณ์ความไม่สงบใน 3 จังหวัดชายแดนภาคใต้ และบางอำเภอในจังหวัดสงขลา ซึ่งยังเกิดขึ้นอย่างต่อเนื่องนับตั้งแต่เดือนมกราคม 2547 เป็นต้นมาตราบจนถึงปัจจุบัน

แนวทางการดำเนินการเพื่อรองรับปัจจัยความเสี่ยงที่อาจมีผลกระทบต่อผลการดำเนินงานของบริษัทฯ

1. ลงทุนซื้อเครื่องจักรใหม่เพื่อเพิ่มประสิทธิภาพในการผลิต และลดความเสี่ยงจากกระบวนการผลิตการผลิต พยายามควบคุมต้นทุนการผลิตและค่าใช้จ่ายในการดำเนินการ
2. พัฒนาช่องทางการขาย โดยมองหาโอกาสในการสร้างยอดขายและกำไรในตลาดเดิมและตลาดใหม่ๆ ตลอดจนปรับโครงสร้างของสินค้าที่จัดจำหน่าย (product mix) ในแต่ละพื้นที่ให้เหมาะสมตามหลัก BPPC (Brand, Pack, Price and Channel)
3. ลดต้นทุนด้านโลจิสติกส์โดยบริษัทฯ ได้พัฒนารูปแบบการกระจายสินค้าเพื่อเพิ่มประสิทธิภาพในการให้บริการแก่ลูกค้า ด้วยการพัฒนารูปแบบการส่งสินค้าให้ถึงมือลูกค้าได้อย่างรวดเร็ว ทันตามความต้องการด้วยต้นทุนค่าขนส่งที่ต่ำลง ซึ่งบริษัทฯ ได้ปรับเปลี่ยนรูปแบบการกระจายสินค้าจากการใช้รถขาย 100% มาเป็นการผสมผสาน 4 รูปแบบ คือ
 1. การบริการด้วยรถขายแบบดั้งเดิม
 2. ระบบศูนย์ช่วยกระจายสินค้า (MDC ~ Manual Distribution Center) ในพื้นที่ 3 จังหวัดชายแดนภาคใต้ได้แก่ปัตตานี ยะลา นราธิวาส สุโขทัย และพื้นที่สาขาขนาดใหญ่บางพื้นที่ เช่น สะเดา ตานนอก และนาทวี
 3. ระบบ Presell ซึ่งเป็นรูปแบบการส่งออเดอร์ล่วงหน้าและทำการส่งตามวัน เวลา ที่กำหนด และ
 4. รูปแบบการส่งสินค้าตรงจากโรงงานไปยังสตรีทของลูกค้า/ร้านค้า (สำหรับกลุ่มลูกค้าประเภท

- ร้านค้าส่งค้าปลีกสมัยใหม่ หรือ NA : National Account และร้านขายส่งที่มีการสั่งซื้อปริมาณมากในแต่ละครั้ง)
4. ออกผลิตภัณฑ์เครื่องดื่มไม่อัดลม เพื่อเป็นทางเลือกให้กับผู้บริโภคที่ใส่ใจในเรื่องสุขภาพ ได้แก่ กลุ่มผลิตภัณฑ์น้ำผลไม้มีวิตามิน ผลิตภัณฑ์ “อควาเรียม”: เครื่องดื่มเติมความสดชื่นรูปแบบใหม่ เพื่อทุกแควที่ไลฟ์สไตล์ และน้ำดื่ม “น้ำทิพย์” ตลอดจนผลิตภัณฑ์ “โค้ก ซีโร่” และ “โค้ก ไลท์” สำหรับเป็นทางเลือกสำหรับคนรุ่นใหม่ที่ต้องการควบคุมปริมาณแคลอรี แต่ยังให้รสชาติสดชื่นอันเป็นเอกลักษณ์ในรูปแบบที่ทุกคนชื่นชอบ
 5. พัฒนาระบบ IT เพื่อให้ผู้ใช้งานสามารถวิเคราะห์ข้อมูลได้รวดเร็วและแม่นยำ เพื่อให้ฝ่ายบริหารมีข้อมูลที่นำเชื่อถือในการนำไปใช้วางแผนงานและตัดสินใจ ทั้งนี้ บริษัทฯ ได้ปรับปรุงระบบเทคโนโลยีสารสนเทศเพื่อพัฒนาระบบงานและการจัดการให้
 6. มีประสิทธิภาพและเชื่อมโยงทั้งองค์กร ซึ่งปัจจุบัน บริษัทฯ ใช้ระบบซอฟต์แวร์ Enterprise Resources Planning (ERP) ของ SAP ECC 6.0
 7. ยึดนโยบายในการสร้างความสัมพันธ์ที่ยั่งยืนกับลูกค้า และหน่วยงานภายนอกที่เกี่ยวข้องอย่างต่อเนื่อง เพื่อสร้างความเข้าใจและมั่นใจในตัวบริษัทฯ ว่ามีมาตรฐานทั้งในด้านคุณภาพของสินค้าและบริการ
 8. ดำเนินนโยบาย “หาดทิพย์ เคียงข้างชาวใต้” ด้วยการมีส่วนร่วมทุกซ์ ร่วมสุขกับชาวใต้ โดยเฉพาะในยามที่ชาวใต้ประสบภัยพิบัติทั้งปวง ตลอดจนการมีส่วนร่วมสนับสนุนวัฒนธรรมประเพณีท้องถิ่น การศึกษาของเยาวชนกีฬา การร่วมพัฒนาชุมชน และการมีบทบาทสำคัญในการร่วมกันรักษาสิ่งแวดล้อม

โครงสร้างผู้ถือหุ้น

รายชื่อผู้ถือหุ้นของบริษัทฯ 10 รายแรก (ข้อมูล ณ วันปิดสมุดทะเบียนพักการโอนหุ้นวันที่ 28 มีนาคม 2560)

ชื่อ-สกุล	จำนวนหุ้นที่ถือ	% ของจำนวนหุ้น ที่จำหน่ายได้ทั้งหมด
1. GUTSCHE FAMILY INVESTMENTS (PROPRIETARY) LIMITED	48,040,726	24.115
2. กลุ่มร้อยตรี ไพโรจน์ รัตตกุล:		
2.1 ร้อยตรี ไพโรจน์ รัตตกุล	24,439,839	12.268
2.2 นางประพันธ์ศรี รัตตกุล	20,136,281	10.108
2.3 นางสาวพัฒนาภา รัตตกุล	14,421,647	7.239
2.4 พลตรีพัชร รัตตกุล	10,381,044	5.211
2.5 นายพิชากร รัตตกุล	1,473,144	0.739
3. กลุ่มนางปริยา จีระพันธุ์:		
3.1 นางปริยา จีระพันธุ์	8,656,275	4.345
3.2 นายอภิชาติ จีระพันธุ์	214,272	0.108
3.3 นายทฤษฎ์ จีระพันธุ์	3,003,400	1.508
3.4 นางสาวชญญา จีระพันธุ์	2,047,300	1.028
4. กองทุนเปิด อเบอร์ดีนสมอลแคป	9,739,123	4.889
5. BNP PARIBAS SECURITIES SERVICES, LONDON BRANCH	7,409,693	3.719
6. NORTHTRUST NOMINEES LTD-CL AC	4,351,100	2.184
7. บริษัท ไทยเอ็นวีดีอาร์ จำกัด	3,428,545	1.721
8. นางจิรา ศรีธวัช ณ อยุธยา	3,183,807	1.506
9. BNP PARIBAS SECURITIES SERVICES, LONDON BRANCH	2,507,600	1.259
10. นางสาวสิริญา สิทธีชัยวิเศษ	2,488,426	1.249
อื่นๆ	33,295,778	16.713
จำนวนหุ้นสามัญทั้งหมด	199,218,000	100.000

บริษัทฯ ได้กำหนดรายชื่อผู้ถือหุ้นที่มีสิทธิเข้าร่วมประชุมใหญ่สามัญผู้ถือหุ้นประจำปี 2560 และสิทธิรับเงินปันผล (Record Date) ในวันจันทร์ที่ 27 มีนาคม 2560 และให้รวบรวมรายชื่อผู้ถือหุ้นตามมาตรา 225 แห่งพระราชบัญญัติหลักทรัพย์และตลาดหลักทรัพย์ (แก้ไขเพิ่มเติม พ.ศ. 2551) โดยวิธีปิดสมุดทะเบียนพักการโอนหุ้นในวันอังคารที่ 28 มีนาคม 2560

นโยบายการจ่ายเงินปันผล

นโยบายการจ่ายเงินปันผลของบริษัท หาดทิพย์ จำกัด (มหาชน)

“บริษัทฯ มีนโยบายการจ่ายเงินปันผลไม่ต่ำกว่าร้อยละ 50-80 ของกำไรสุทธิที่เหลือหลังจากหักเงินสำรองต่างๆทุกประเภท ที่กฎหมายและบริษัทฯ ได้กำหนด โดยพิจารณาจากกำไรสุทธิตามงบการเงินรวมของบริษัทฯ อย่างไรก็ตาม การจ่ายเงินปันผลดังกล่าวจะขึ้นอยู่กับกระแสเงินสด แผนการลงทุน ความจำเป็นและความเหมาะสมอื่นๆ ในอนาคต”

ข้อมูลการจ่ายเงินปันผลของบริษัทฯ ในรอบ 3 ปี มีดังนี้

รายละเอียดการจ่ายเงินปันผล	ปี 2559	ปี 2558	ปี 2557
จำนวนหุ้นสามัญที่เรียกชำระแล้ว (หุ้น)	199,218,000	199,218,000	199,218,000
กำไรสุทธิสำหรับปี (ล้านบาท)	241.09	100.88	115.23
กำไรสุทธิต่อหุ้นขั้นพื้นฐาน (บาท)	1.21	0.51	0.58
เงินปันผลต่อหุ้น (บาท)	0.65 ¹	0.25	0.30
จำนวนเงินปันผลที่จ่าย (ล้านบาท)	129.49	49.80	59.77
อัตราส่วนการจ่ายเงินปันผลต่อกำไรสำหรับปี (%)	53.71	49.37	51.86

¹ เป็นอัตราที่ได้รับการอนุมัติจากคณะกรรมการบริษัทฯ เมื่อวันที่ 10 มีนาคม 2560 และให้นำขอเสนออนุมัติต่อที่ประชุมผู้ถือหุ้น ในการประชุมสามัญผู้ถือหุ้นประจำปี 2560 วันที่ 26 เมษายน 2560

นโยบายการจ่ายเงินปันผลของบริษัทย่อย

สำหรับนโยบายการจ่ายเงินปันผลของบริษัทย่อย จะพิจารณาจากกระแสเงินสด หากกระแสเงินสดของบริษัทย่อยมีเพียงพอและได้ตั้งสำรองตามกฎหมายแล้ว

โครงสร้างการบริหารจัดการ

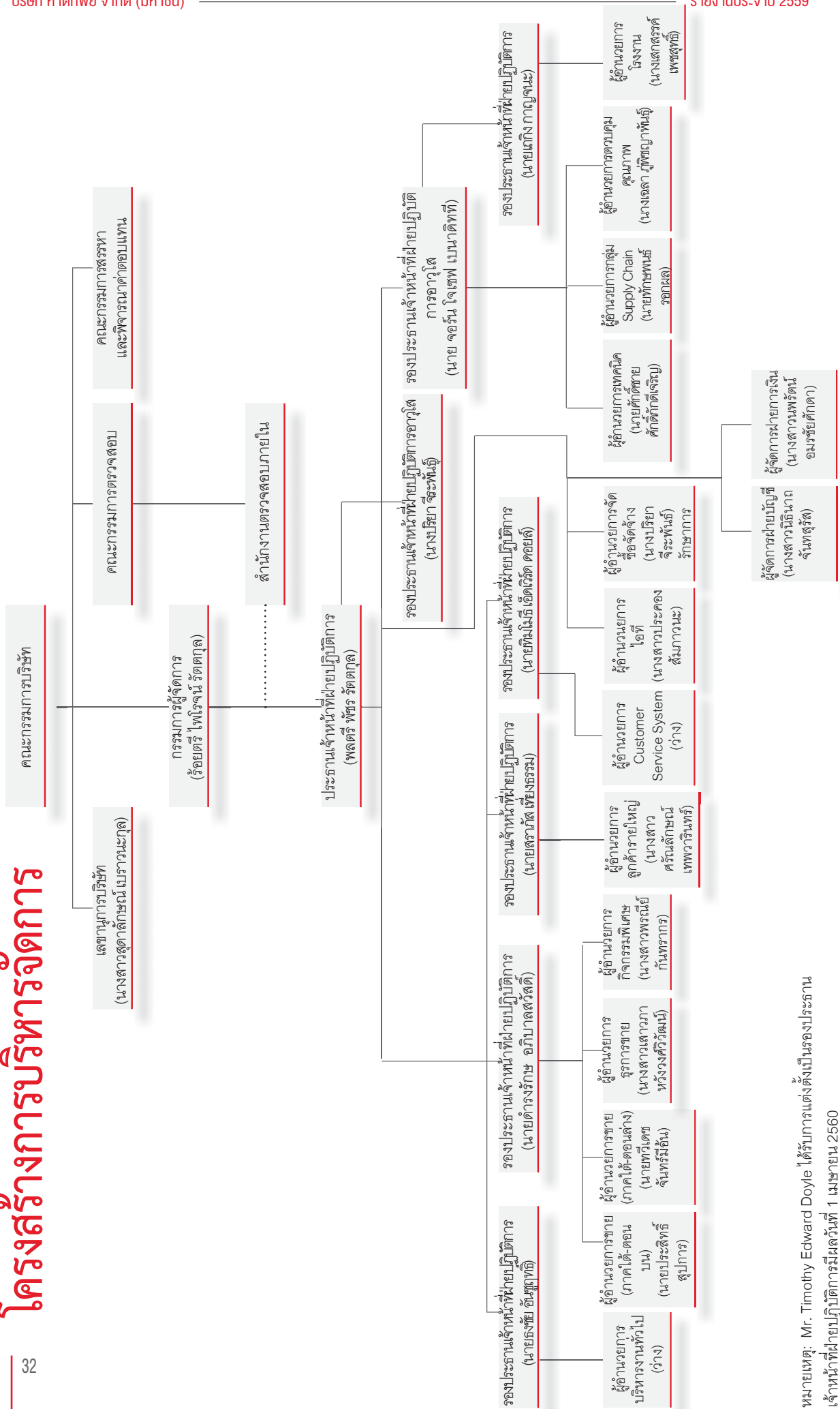

หมายเหตุ: Mr. Timothy Edward Doyle ได้รับการแต่งตั้งเป็นรองประธาน
เจ้าหน้าที่ฝ่ายปฏิบัติการเมื่อวันที่ 1 เมษายน 2560

2. โครงสร้างการบริหารจัดการ

โครงสร้างการบริหารจัดการประกอบด้วย คณะกรรมการบริษัท คณะกรรมการตรวจสอบ คณะกรรมการสรรหาและพิจารณาค่าตอบแทน และผู้บริหารของบริษัท ซึ่งมีองค์ประกอบ คุณสมบัติ บทบาท หน้าที่ความรับผิดชอบที่สำคัญแตกต่างกัน สรุปสาระสำคัญได้ดังนี้

2.1 คณะกรรมการบริษัท

คณะกรรมการบริษัท ประกอบด้วยผู้ทรงคุณวุฒิที่มีประสบการณ์มีภาวะผู้นำ มีวิสัยทัศน์ มีความเป็นอิสระในการตัดสินใจ อุทิศเวลาและความพยายามอย่างเต็มที่ในการปฏิบัติหน้าที่ตามความรับผิดชอบ ด้วยความระมัดระวังและซื่อสัตย์สุจริต เพื่อประโยชน์สูงสุดของบริษัท ผู้ถือหุ้น และผู้มีส่วนได้เสียทุกฝ่าย

ณ วันที่ 31 ธันวาคม 2559 คณะกรรมการบริษัท มีจำนวน 12 คน ประกอบด้วยกรรมการที่ไม่เป็นผู้บริหารจำนวน 8 คน คิดเป็นร้อยละ 66.67 ของกรรมการทั้งคณะ และกรรมการที่เป็นผู้บริหาร 4 คน ดังนี้

- กรรมการอิสระ จำนวน 5 คน เท่ากับ 1 ใน 3 ของกรรมการทั้งคณะ
- กรรมการที่ไม่เป็นผู้บริหาร จำนวน 3 คน
- กรรมการที่เป็นผู้บริหาร จำนวน 4 คน

ชื่อ - สกุล	ตำแหน่ง	การประชุมคณะกรรมการบริษัท (ครั้ง)	
		ปี 2559	ปี 2558
พลเอก จรัล กุลละวณิชย์	ประธานกรรมการ/กรรมการอิสระ	4/5	4/4
ร้อยตรี ไพโรจน์ รัตตกุล	กรรมการผู้จัดการ	3/5	4/4
นายประทีป ประทีปะเสน	กรรมการอิสระ	5/5	4/4
นางสาวสมรลักษณ์ มหาสมิติ	กรรมการอิสระ	5/5	3/4
นายยรรยง เมธาพาณิชย์	กรรมการอิสระ	5/5	4/4
Mr. Martin Jansen	กรรมการอิสระ	2/5	1/4
Mr. Philipp Hugo Gutsche	กรรมการ	4/5	2/4
นางยุพเวศ เทียงธรรม	กรรมการ	5/5	4/4
นางปริยา จีระพันธุ์	กรรมการ	4/5	4/4
พลตรี พัชร รัตตกุล	กรรมการ	4/5	4/4
หม่อมหลวงวิษณุ ศรีธวัช	กรรมการ	4/5	3/4
นายดำรงรักษ์ อภิบาลสวัสดิ์	กรรมการ	5/5	4/4

กรรมการผู้มีอำนาจลงลายมือชื่อแทนบริษัท : ร้อยตรีไพโรจน์ รัตตกุล กรรมการผู้จัดการ ลงลายมือชื่อและประทับตราสำคัญของบริษัท หรือ พลตรี พัชร รัตตกุล นางปริยา จีระพันธุ์ และ นายดำรงรักษ์ อภิบาลสวัสดิ์ สองในสามคนนี้ ลงลายมือชื่อร่วมกันและประทับตราสำคัญของบริษัท

ขอบเขตอำนาจหน้าที่และความรับผิดชอบของคณะกรรมการบริษัท สรุปสาระสำคัญได้ดังนี้

1. ปฏิบัติหน้าที่ด้วยความรับผิดชอบ ระมัดระวัง และซื่อสัตย์สุจริต รวมทั้งให้เป็นไปตามกฎหมาย วัตถุประสงค์ ข้อบังคับ มติกรรมการ และมติที่ประชุมผู้ถือหุ้น รวมทั้งการปฏิบัติให้เป็นไปตามหลักเกณฑ์และข้อบังคับของตลาดหลักทรัพย์แห่งประเทศไทย สำนักงานคณะกรรมการกำกับหลักทรัพย์และตลาดหลักทรัพย์ และคณะกรรมการกำกับตลาดทุน

2. กำหนดนโยบาย เป้าหมาย แผนงาน และงบประมาณประจำปี ตลอดจนกำกับดูแลการบริหารงานของกรรมการ และผู้บริหารให้ปฏิบัติหน้าที่ตามที่ได้รับมอบหมายอย่างมีประสิทธิภาพ โดยกำหนดให้มีการติดตามการปฏิบัติงานของฝ่ายจัดการอย่างสม่ำเสมอ
3. กำหนดให้มีระบบการควบคุมภายใน และระบบการบริหารความเสี่ยงที่เหมาะสมและเพียงพอ
4. กำหนดแนวทางในการทำรายการที่อาจมีความขัดแย้งทางผลประโยชน์ รวมถึงรายการที่เกี่ยวข้องกัน
5. กำหนดให้มีการประชุมคณะกรรมการบริษัท และการประชุมผู้ถือหุ้นรวมทั้งการจัดทำงบแสดงฐานะการเงิน และการเปิดเผยข้อมูลของบริษัทฯ ให้ผู้เกี่ยวข้องทราบอย่างเพียงพอและสม่ำเสมอ
6. แต่งตั้งคณะกรรมการชุดย่อยเฉพาะเรื่องตามความจำเป็น โดยผ่านการพิจารณาสรรหาจากคณะกรรมการสรรหา และพิจารณาค่าตอบแทน รวมทั้งกำหนดขอบเขตอำนาจหน้าที่และความรับผิดชอบของคณะกรรมการชุดย่อยดังนี้
 - (1) คณะกรรมการตรวจสอบ (Audit Committee)
 - (2) คณะกรรมการสรรหาและพิจารณาค่าตอบแทน (Nomination and Remuneration Committee)
7. กำหนดให้ประธานกรรมการบริษัท และกรรมการผู้จัดการเป็นคนละบุคคลกัน จึงกำหนดขอบเขตอำนาจหน้าที่และความรับผิดชอบดังนี้
 - (1) ประธานกรรมการบริษัท มีหน้าที่กำหนดนโยบายและแผนธุรกิจ ดูแลติดตามการบริหารจัดการของฝ่ายบริหาร คอยให้คำแนะนำและช่วยเหลือ แต่ต้องไม่มีส่วนร่วมและไม่ก้าวก้าวยในการบริหารงานปกติประจำวัน นอกจากนี้ประธานกรรมการบริษัท ต้องมีภาวะผู้นำ ดูแลกรรมการมิให้อยู่ภายใต้อิทธิพลของฝ่ายบริหาร โดยทำหน้าที่ประธานในที่ประชุมทั้งในการประชุมกรรมการบริษัท และการประชุมผู้ถือหุ้นอย่างเป็นทางการ สนับสนุนและผลักดันให้ผู้เข้าร่วมประชุมใช้สิทธิออกเสียง และปฏิบัติตามหลักการกำกับดูแลกิจการที่ดีอย่างเคร่งครัดและมีประสิทธิภาพ
 - (2) กรรมการผู้จัดการมีหน้าที่ในการบริหารงานประจำให้เป็นไปตามวัตถุประสงค์ นโยบาย เป้าหมายที่กำหนดภายใต้กรอบอำนาจที่ได้รับมอบหมายจากคณะกรรมการบริษัท
8. แต่งตั้งเลขานุการบริษัท และกำหนดขอบเขตอำนาจหน้าที่และความรับผิดชอบของเลขานุการบริษัท ให้เป็นผู้ประสานงานระหว่างผู้บริหาร กรรมการ และผู้ถือหุ้นของบริษัทฯ มีหน้าที่ จัดประชุมและบันทึกรายงานการประชุม คณะกรรมการบริษัท และผู้ถือหุ้น ดูแลให้มีการเปิดเผยข้อมูลตามระเบียบและข้อกำหนดของตลาดหลักทรัพย์ และสำนักงาน ก.ล.ต. เป็นต้น

2.2 คณะกรรมการตรวจสอบ (Audit Committee)

คณะกรรมการตรวจสอบ (Audit Committee) ประกอบด้วยกรรมการอิสระจำนวนอย่างน้อย 3 คน โดย 1 คนจะต้องมีความรู้/ประสบการณ์ด้านบัญชีและการเงินเพียงพอที่จะสามารถทำหน้าที่ในการสอบทานความน่าเชื่อถือ ของงบการเงินของบริษัทฯ กรรมการตรวจสอบมีวาระการดำรงตำแหน่งคราวละ 3 ปี โดยกรรมการที่พ้นจากตำแหน่งตามวาระนั้นอาจได้รับเลือกตั้งใหม่ได้ เมื่อกรรมการตรวจสอบครบวาระการดำรงตำแหน่งหรือมีเหตุที่กรรมการตรวจสอบไม่สามารถอยู่ได้จนครบวาระ มีผลให้จำนวนสมาชิกน้อยกว่าจำนวนที่กำหนด คณะกรรมการบริษัท จะต้องแต่งตั้งกรรมการตรวจสอบรายใหม่ให้ครบถ้วนในทันทีหรืออย่างช้าภายใน 3 เดือนนับแต่วันที่จำนวนสมาชิกไม่ครบถ้วน เพื่อให้เกิดความต่อเนื่องในการดำเนินงาน กรรมการที่ได้รับการแต่งตั้งให้เป็นกรรมการตรวจสอบต้องมียศประกอบและคุณสมบัติครบตามหลักเกณฑ์ที่สำนักงาน ก.ล.ต. และตลาดหลักทรัพย์แห่งประเทศไทย ประกาศกำหนด

คณะกรรมการบริษัทฯ ได้แต่งตั้งคณะกรรมการตรวจสอบซึ่งประกอบด้วยกรรมการอิสระ 3 ท่าน และในปี 2559 คณะกรรมการตรวจสอบได้มีการประชุม 5 ครั้ง ดังนี้:

ชื่อ – นามสกุล	ตำแหน่ง	การประชุมคณะกรรมการตรวจสอบ (ครั้ง)	
		ปี 2559	ปี 2558
1. นายประกิต ประทีปะเสน	ประธานกรรมการตรวจสอบ	5/4	4/4
2. นาย นายยรรยง เมธาพาณิชย์**	กรรมการตรวจสอบ	5/4	4/4
3. นางสาวสมรลักษณณ์ มหาสมิติ	กรรมการตรวจสอบ	5/4	4/4

** นายยรรยง เมธาพาณิชย์ เป็นกรรมการตรวจสอบที่มีความรู้และประสบการณ์ด้านบัญชีและการเงินเพียงพอที่จะสามารถทำหน้าที่ในการสอบทานความน่าเชื่อถือของงบการเงินของบริษัท โดยมี นางสาวนิธินาถจันทร์ ผู้จัดการฝ่ายบัญชี ทำหน้าที่เป็นเลขานุการคณะกรรมการตรวจสอบ

คณะกรรมการตรวจสอบ มีหน้าที่ตามที่ได้รับมอบหมายจากคณะกรรมการของบริษัทฯ ดังต่อไปนี้

1. สอบทานให้บริษัทฯ มีรายงานทางการเงินอย่างถูกต้องและเพียงพอ
2. สอบทานให้บริษัทฯ มีระบบการควบคุมภายใน (Internal Control) และระบบการตรวจสอบภายใน (Internal Audit) ที่เหมาะสมและมีประสิทธิผล และพิจารณาความเป็นอิสระของหน่วยงานตรวจสอบภายใน ตลอดจนให้ความเห็นชอบในการพิจารณาแต่งตั้ง โยกย้าย เลิกจ้างหัวหน้าหน่วยงานตรวจสอบภายใน หรือหน่วยงานอื่นใดที่รับผิดชอบเกี่ยวกับการตรวจสอบภายใน
3. สอบทานให้บริษัทฯ ปฏิบัติตามกฎหมายว่าด้วยหลักทรัพย์และตลาดหลักทรัพย์ ข้อกำหนดของตลาดหลักทรัพย์ และกฎหมายที่เกี่ยวข้องกับธุรกิจของบริษัทฯ
4. พิจารณาคัดเลือก เสนอแต่งตั้งบุคคลซึ่งมีความอิสระเพื่อทำหน้าที่เป็นผู้สอบบัญชีของบริษัทฯ และเสนอค่าตอบแทนของบุคคลดังกล่าว รวมทั้งเข้าร่วมประชุมกับผู้สอบบัญชีโดยไม่มีฝ่ายจัดการเข้าร่วมประชุมด้วยอย่างน้อยปีละ 1 ครั้ง
5. พิจารณารายการที่เกี่ยวข้องกัน หรือรายการที่อาจมีความขัดแย้งทางผลประโยชน์ ให้เป็นไปตามกฎหมายและข้อกำหนดของตลาดหลักทรัพย์ ทั้งนี้ เพื่อให้มั่นใจว่ารายการดังกล่าวสมเหตุสมผลและเป็นประโยชน์สูงสุดต่อบริษัทฯ
6. จัดทำรายงานของคณะกรรมการตรวจสอบ โดยเปิดเผยไว้ในแบบแสดงรายการข้อมูลประจำปี (แบบ 56-1) และรายงานประจำปี (แบบ 56-2) ของบริษัทฯ ซึ่งรายงานดังกล่าวต้องลงนามโดยประธานคณะกรรมการตรวจสอบ

ทั้งนี้ บริษัทฯ จัดให้มีสำนักงานตรวจสอบภายในมีหน้าที่ดูแลและสอบทานให้มีการปฏิบัติงานเป็นไปตามระบบงานหรือตามมาตรฐานการควบคุมภายในที่กำหนดและเป็นผู้ประสานงาน สนับสนุนช่วยเหลืองานคณะกรรมการตรวจสอบในการกำกับดูแลกิจการที่ดี

2.3 คณะกรรมการสรรหาและพิจารณาค่าตอบแทน (Nomination and Remuneration Committee)

คณะกรรมการสรรหาและพิจารณาค่าตอบแทนประกอบด้วยกรรมการอย่างน้อย 3 คน และอย่างน้อย 1 คน ต้องเป็นกรรมการอิสระ ซึ่งได้รับการแต่งตั้งจากคณะกรรมการบริษัทฯ มีวาระการดำรงตำแหน่ง 3 ปี เมื่อคณะกรรมการสรรหาและพิจารณาค่าตอบแทนมีจำนวนสมาชิกน้อยกว่าจำนวนที่กำหนด คณะกรรมการบริษัทฯ จะพิจารณาคัดเลือกและแต่งตั้งกรรมการสรรหาและพิจารณาค่าตอบแทนรายใหม่ภายใน 3 เดือน เพื่อให้เกิดความต่อเนื่องในการดำเนินงาน

ที่ประชุมคณะกรรมการบริษัทฯ เมื่อวันที่ 11 พฤศจิกายน 2557 ได้มีมติแต่งตั้งคณะกรรมการสรรหาและพิจารณาคำตอบแทนจำนวน 5 คน ประกอบด้วย

- | | |
|-------------------------------|---|
| 1. ร้อยตรี ไพโรจน์ รัตตกุล | ประธานคณะกรรมการสรรหาและพิจารณาคำตอบแทน |
| 2. นางสาวสมรลักษณ์ มหาสมิติ** | กรรมการสรรหาและพิจารณาคำตอบแทน |
| 3. นายยรรยง เมธาพาณิชย์** | กรรมการสรรหาและพิจารณาคำตอบแทน |
| 4. พลตรี พิชร รัตตกุล | กรรมการสรรหาและพิจารณาคำตอบแทน |
| 5. นางปรีญา จีระพันธุ์ | กรรมการสรรหาและพิจารณาคำตอบแทน |

** นางสาวสมรลักษณ์ มหาสมิติ และนายยรรยง เมธาพาณิชย์ เป็นกรรมการอิสระ

ปี 2559 คณะกรรมการสรรหาและพิจารณาคำตอบแทนได้มีการประชุม 1 ครั้ง ดังนี้:

ชื่อ – นามสกุล	ตำแหน่ง	การประชุมคณะกรรมการสรรหาและพิจารณาคำตอบแทน (ครั้ง)	
		ปี 2559	ปี 2558
1. ร้อยตรี ไพโรจน์ รัตตกุล	ประธานกรรมการ	1/1	1/1
2. นาย นายยรรยง เมธาพาณิชย์	กรรมการ	1/1	1/1
3. นางสาวสมรลักษณ์ มหาสมิติ	กรรมการ	1/1	1/1
4. พลตรี พิชร รัตตกุล	กรรมการ	1/1	1/1
5. นางปรีญาจีระพันธุ์	กรรมการ	1/1	1/1

ขอบเขตอำนาจหน้าที่ของคณะกรรมการสรรหาและพิจารณาคำตอบแทน

คณะกรรมการสรรหาและพิจารณาคำตอบแทน มีหน้าที่ตามที่ได้รับมอบหมายจากคณะกรรมการบริษัทฯ โดยจะต้องปฏิบัติหน้าที่ด้วยความรับผิดชอบ ระมัดระวัง และซื่อสัตย์สุจริต ดังนี้

1. การพิจารณาสรรหากรรมการและผู้บริหารระดับสูงของบริษัทฯ ดำเนินการดังต่อไปนี้

- (1) พิจารณากำหนดและทบทวนโครงสร้างและคุณสมบัติของคณะกรรมการ คณะกรรมการชุดย่อยและผู้บริหารให้เหมาะสม พิจารณาหลักเกณฑ์และกระบวนการสรรหาบุคคลที่มีคุณสมบัติเหมาะสมเพื่อดำรงตำแหน่งกรรมการ แล้วเสนอความเห็นต่อคณะกรรมการบริษัทฯ เพื่อเสนอที่ประชุมผู้ถือหุ้นพิจารณาอนุมัติแต่งตั้งต่อไป
- (2) พิจารณาความเหมาะสมของบุคคลที่ได้รับการเสนอชื่อให้ดำรงตำแหน่งกรรมการผู้จัดการและเลขานุการบริษัทฯ เพื่อเสนอความเห็นต่อคณะกรรมการบริษัทฯ พิจารณาอนุมัติในกรณีที่ตำแหน่งดังกล่าวว่างลงรวมทั้งกำหนดหลักเกณฑ์พิจารณาผู้สืบทอด และปฏิบัติการอื่นใดตามที่คณะกรรมการบริษัทฯ ได้มอบหมายให้ดำเนินการเกี่ยวกับการสรรหากรรมการและผู้บริหารของบริษัทฯ

2. การพิจารณาผลตอบแทนกรรมการและพนักงานของบริษัทฯ ดำเนินการดังต่อไปนี้

- (1) พิจารณากำหนดรูปแบบและหลักเกณฑ์การจ่ายผลตอบแทนของคณะกรรมการและคณะกรรมการชุดย่อยของบริษัทฯ อย่างเหมาะสม โดยเปรียบเทียบกับบริษัทจดทะเบียนในตลาดหลักทรัพย์แห่งประเทศไทยในกลุ่มอุตสาหกรรมเดียวกัน พิจารณาจากขอบเขตอำนาจหน้าที่และความรับผิดชอบ (Accountability and Responsibility) พิจารณาจากผลการดำเนินงานของบริษัทฯ ในแต่ละปี ได้แก่ คำตอบแทนกรรมการรายปี (บำเหน็จกรรมการ) และค่าเบี้ยประชุมที่จ่ายให้คณะกรรมการ และคณะกรรมการชุดย่อยของบริษัทฯ และเสนอความเห็นต่อคณะกรรมการบริษัทฯ เพื่อเสนอให้ที่ประชุมผู้ถือหุ้นพิจารณาอนุมัติ

- (2) พิจารณากำหนดรูปแบบและหลักเกณฑ์การประเมินผลการปฏิบัติงานของพนักงาน หรือ KPIs (Key Performance Indicators) เพื่อพิจารณาในการปรับอัตราเงินเดือนและโบนัสให้กับพนักงานของบริษัทฯ แล้วเสนอความเห็นต่อคณะกรรมการบริษัทฯ เพื่อพิจารณาอนุมัติ
 - (3) ปฏิบัติการอื่นใดตามที่คณะกรรมการบริษัทฯ ได้มอบหมายให้ดำเนินการอันเกี่ยวกับการพิจารณาผลตอบแทนกรรมการ ผู้บริหาร และพนักงานของบริษัทฯ
3. จัดทำรายงานการปฏิบัติงานของคณะกรรมการสรรหาและพิจารณาค่าตอบแทนปีละ 1 ครั้ง เพื่อนำเสนอต่อคณะกรรมการบริษัทฯ โดยเปิดเผยไว้ในแบบแสดงรายงานข้อมูลประจำปี (แบบ 56-1) และรายงานประจำปี (แบบ 56-2) ของบริษัทฯ ซึ่งรายงานดังกล่าวลงนามโดยประธานคณะกรรมการสรรหาและพิจารณาค่าตอบแทน ทั้งนี้จะต้องระบุจำนวนครั้งในการประชุมและจำนวนครั้งที่กรรมการสรรหาและพิจารณาค่าตอบแทนแต่ละคนเข้าร่วมประชุมด้วย

2.4 กรรมการอิสระ

ณ วันที่ 31 ธันวาคม 2559 คณะกรรมการบริษัทฯ มี 12 คน ประกอบด้วยกรรมการอิสระจำนวน 5 คน เท่ากับหนึ่งในสามของจำนวนกรรมการทั้งหมด ดังนี้

1. พลเอก จรัล กุลละวณิชย์
2. นายประกิต ประทีปะเสน
3. นางสาวสมรลักษณ์ มหาสุมิต
4. นายยรรยง เมธาพานิชย์
5. Mr. Martin Jansen

หลักเกณฑ์ในการคัดเลือกกรรมการอิสระ

คณะกรรมการบริษัทฯ ได้กำหนดนิยามความเป็นอิสระของกรรมการอิสระของบริษัทฯ เข้มงวดกว่าข้อกำหนดของสำนักงานคณะกรรมการกำกับหลักทรัพย์และตลาดหลักทรัพย์ (ก.ล.ต.) ตลาดหลักทรัพย์แห่งประเทศไทย (ตลท.) และคณะกรรมการตลาดทุน ในเรื่องการถือหุ้นตามข้อ 1 โดยมีรายละเอียดดังนี้

1. ถือหุ้นไม่เกินร้อยละ 0.5 ของจำนวนหุ้นที่มีสิทธิออกเสียงทั้งหมดของบริษัท บริษัทใหญ่ บริษัทย่อย บริษัทร่วม ผู้ถือหุ้นรายใหญ่ หรือผู้มีอำนาจควบคุมของบริษัท ทั้งนี้ ให้นับรวมการถือหุ้นของผู้ที่เกี่ยวข้อง^{1/} ของกรรมการอิสระรายนั้นๆ ด้วย
2. ไม่เป็นหรือเคยเป็นกรรมการที่มีส่วนร่วมบริหารงาน^{2/} ลูกจ้าง พนักงาน ที่ปรึกษาที่ได้เงินเดือนประจำหรือผู้มีอำนาจควบคุมของบริษัท บริษัทใหญ่ บริษัทย่อย บริษัทร่วม บริษัทย่อยระดับเดียวกัน^{3/} ผู้ถือหุ้นรายใหญ่ หรือผู้มีอำนาจควบคุมของบริษัท เว้นแต่จะได้พ้นจากการมีลักษณะดังกล่าวมาแล้วไม่น้อยกว่าสองปี ทั้งนี้ลักษณะต้องห้ามดังกล่าวไม่รวมถึงกรณีที่กรรมการอิสระเคยเป็นข้าราชการ หรือที่ปรึกษาของส่วนราชการซึ่งเป็นผู้ถือหุ้นรายใหญ่ หรือผู้มีอำนาจควบคุมของบริษัท
3. ไม่เป็นบุคคลที่มีความสัมพันธ์ทางสายโลหิต หรือโดยการจดทะเบียนตามกฎหมายในลักษณะที่เป็นบิดา มารดา คู่สมรส พี่น้อง และบุตร รวมทั้งคู่สมรสของบุตรของผู้บริหาร ผู้ถือหุ้นรายใหญ่ ผู้มีอำนาจควบคุม หรือบุคคลที่จะได้รับการเสนอให้เป็นผู้บริหารหรือผู้มีอำนาจควบคุมของบริษัท หรือบริษัทย่อย
4. ไม่มีหรือเคยมีความสัมพันธ์ทางธุรกิจกับบริษัท บริษัทใหญ่ บริษัทย่อย บริษัทร่วม ผู้ถือหุ้นรายใหญ่ หรือผู้มีอำนาจควบคุมของบริษัท ในลักษณะที่อาจเป็นการขัดขวางการใช้วิจารณญาณอย่างอิสระของตน รวมทั้งไม่เป็นหรือเคยเป็น

- ผู้ถือหุ้นที่มีนัย หรือผู้มีอำนาจควบคุมของผู้ที่มีความสัมพันธ์ทางธุรกิจกับบริษัท บริษัทใหญ่ บริษัทย่อย บริษัทร่วม ผู้ถือหุ้นรายใหญ่ หรือผู้มีอำนาจควบคุมของบริษัท เว้นแต่จะได้พ้นจากการมีลักษณะดังกล่าวมาแล้วไม่น้อยกว่า 2 ปี
5. ไม่เป็นหรือเคยเป็นผู้สอบบัญชีของบริษัท บริษัทใหญ่ บริษัทย่อย บริษัทร่วม ผู้ถือหุ้นรายใหญ่หรือผู้มีอำนาจควบคุมของบริษัท และไม่เป็นผู้ถือหุ้นที่มีนัย ผู้มีอำนาจควบคุม หรือหุ้นส่วนของสำนักงานสอบบัญชี ซึ่งมีผู้สอบบัญชีของบริษัท บริษัทใหญ่ บริษัทย่อย บริษัทร่วม ผู้ถือหุ้นรายใหญ่หรือผู้มีอำนาจควบคุมของบริษัทสังกัดอยู่ เว้นแต่จะได้พ้นจากการมีลักษณะดังกล่าวมาแล้วไม่น้อยกว่า 2 ปี
 6. ไม่เป็นหรือเคยเป็นผู้ให้บริการทางวิชาชีพใดๆ ซึ่งรวมถึงการให้บริการเป็นที่ปรึกษากฎหมายหรือที่ปรึกษาทางการเงิน ซึ่งได้รับค่าบริการเกินกว่าสองล้านบาทต่อปีจากบริษัท บริษัทใหญ่ บริษัทย่อย บริษัทร่วม ผู้ถือหุ้นรายใหญ่ หรือผู้มีอำนาจควบคุมของบริษัท และไม่เป็นผู้ถือหุ้นที่มีนัย ผู้มีอำนาจควบคุมหรือหุ้นส่วนของผู้ให้บริการทางวิชาชีพนั้นด้วย เว้นแต่จะได้พ้นจากการมีลักษณะดังกล่าวมาแล้วไม่น้อยกว่า 2 ปี
 7. ไม่เป็นกรรมการที่ได้รับการแต่งตั้งขึ้นเพื่อเป็นตัวแทนของกรรมการของบริษัท ผู้ถือหุ้นรายใหญ่หรือผู้ถือหุ้นซึ่งเป็นผู้ที่เกี่ยวข้องกับผู้ถือหุ้นรายใหญ่
 8. ไม่ประกอบกิจการที่มีสภาพอย่างเดียวกันและเป็นการแข่งขันที่มีนัยกับกิจการของบริษัท หรือบริษัทย่อย หรือไม่ถือหุ้นส่วนที่มีนัยในห้างหุ้นส่วน หรือเป็นกรรมการที่มีส่วนร่วมบริหารงาน ลูกจ้าง พนักงานที่ปรึกษาที่รับเงินเดือนประจำหรือถือหุ้นเกิน 1% ของจำนวนหุ้นที่มีสิทธิออกเสียงทั้งหมดของบริษัทอื่นซึ่งประกอบกิจการที่มีสภาพอย่างเดียวกันและเป็นการแข่งขันที่มีนัยกับกิจการของบริษัทหรือบริษัทย่อย
 9. ไม่มีลักษณะอื่นใดที่ทำให้ไม่สามารถให้ความเห็นอย่างเป็นทางการเป็นการดำเนินการดำเนินงานของบริษัท

^{1/} ผู้ที่เกี่ยวข้อง หมายถึง บุคคลตามมาตรา 258 แห่งพระราชบัญญัติหลักทรัพย์และตลาดหลักทรัพย์

^{2/} กรรมการที่มีส่วนร่วมบริหาร หมายถึง กรรมการที่ดำรงตำแหน่งเป็นผู้บริหาร กรรมการที่ทำหน้าที่รับผิดชอบเลี้ยงดูผู้บริหารและกรรมการที่มีอำนาจลงนามผูกพัน เว้นแต่แสดงได้ว่าเป็นการลงนามผูกพันตามรายการที่คณะกรรมการมีมติอนุมัติไว้แล้ว และเป็นการลงนามร่วมกับกรรมการรายอื่น

^{3/} บริษัทย่อยลำดับเดียวกัน หมายถึงบริษัทย่อยตั้งแต่ 2 บริษัทขึ้นไปที่มีบริษัทใหญ่เป็นบริษัทเดียวกัน การสรรหากรรมการบริษัท

การสรรหากรรมการอิสระ

คณะกรรมการบริษัทฯ ได้มอบหมายให้คณะกรรมการสรรหาและพิจารณาค่าตอบแทน เป็นผู้พิจารณาคุณสมบัติ ความรู้ ความสามารถ ความเป็นอิสระ และประสบการณ์อันเป็นประโยชน์ต่อการดำเนินธุรกิจของบริษัทฯ แล้วเสนอความเห็นต่อคณะกรรมการบริษัทฯ เพื่อเสนอที่ประชุมผู้ถือหุ้นพิจารณาอนุมัติ ปัจจุบันคณะกรรมการบริษัทฯ มีจำนวน 12 คน โดยกรรมการไม่น้อยกว่ากึ่งหนึ่งของจำนวนกรรมการทั้งหมดต้องมีถิ่นที่อยู่ในราชอาณาจักรซึ่งกรรมการต้องมีคุณสมบัติตามมาตรา 68 แห่งพระราชบัญญัติบริษัทมหาชนจำกัด พ.ศ. 2535 (รวมทั้งที่มีการแก้ไขเพิ่มเติม) และตามประกาศคณะกรรมการกำกับหลักทรัพย์และตลาดหลักทรัพย์ที่เกี่ยวข้อง

คณะกรรมการสรรหาและพิจารณาค่าตอบแทน เป็นผู้คัดเลือกและเสนอชื่อบุคคลที่มีคุณสมบัติเหมาะสมต่อที่ประชุมผู้ถือหุ้นเพื่อพิจารณานุมัติตามหลักเกณฑ์ดังต่อไปนี้

1. ผู้ถือหุ้นคนหนึ่งมีคะแนนเสียงเท่ากับหนึ่งหุ้นต่อหนึ่งเสียง
2. ในการเลือกตั้งกรรมการ อาจใช้วิธีออกเสียงลงคะแนนเลือกกรรมการเป็นรายบุคคลคราวละคน หรือคราวละหลายคนรวมกันเป็นคณะ หรือด้วยวิธีการอื่นใดก็ได้ตามแต่ที่ประชุมผู้ถือหุ้นจะเห็นสมควร แต่ในการลงมติแต่ละครั้งผู้ถือหุ้นต้องออกเสียงด้วยคะแนนที่มีตาม (1) ทั้งหมด จะแบ่งคะแนนเสียงแก่คนใดหรือคณะใดมากน้อยเพียงใดไม่ได้
3. การออกเสียงลงคะแนนเลือกตั้งกรรมการให้ใช้เสียงข้างมาก หากมีคะแนนเสียงเท่ากันให้ประธานที่ประชุมเป็นผู้ออกเสียงชี้ขาด

ในการประชุมสามัญประจำปีทุกครั้ง ให้กรรมการออกจากตำแหน่งหนึ่งในสามเป็นอัตรา ถ้าจำนวนกรรมการที่จะแบ่งออกให้ตรงเป็นสามส่วนไม่ได้ ก็ให้ออกโดยจำนวนใกล้เคียงที่สุดกับส่วนหนึ่งในสาม กรรมการที่ออกจากตำแหน่งในปีแรกและปีที่สองภายหลังจดทะเบียนนั้น ให้ใช้วิธีจับสลากกันว่าผู้ใดจะออก ส่วนปีหลังๆ ต่อไปให้กรรมการคนใดอยู่ในตำแหน่งนานที่สุดเป็นผู้ออกจากตำแหน่ง หากในคราวใดมีกรรมการอยู่ในตำแหน่งมานานเท่าๆ กันเป็นจำนวนมากกว่าจำนวนกรรมการที่ต้องพ้นจากตำแหน่งในคราวนั้น ให้กรรมการดังกล่าวพ้นจากตำแหน่งโดยวิธีจับสลาก

กรรมการที่พ้นจากตำแหน่งตามวาระนั้น อาจได้รับเลือกตั้งใหม่ได้

รายงานการถือหลักทรัพย์สินของกรรมการ

ลำดับที่	รายชื่อกรรมการ	จำนวนหุ้นที่ถือ		จำนวนเพิ่มขึ้น (ลดลง) ระหว่างปี
		31 ธันวาคม 2559	31 ธันวาคม 2558	
1	พลเอก จรัล กุลละวณิชย์	-	-	-
2	ร้อยตรี ไพโรจน์ รัตตกุล ^{1/}	44,576,120	44,062,720	513,400
3	นายประกิต ประทีปะเสน	-	-	-
4	Mr. Philipp Hugo Gutsche	266,058	266,058	-
5	Mr. Martin Jansen	-	-	-
6	นางยุพเรศ เทียงธรรม	30,120	30,120	-
7	นางสาว สมรลักษณ์ มหาสมิติ	-	-	-
8	นางปรีญา จีระพันธุ์ ^{2/}	10,917,847	10,912,747	5,100
9	พลตรี พิชร รัตตกุล	10,381,044	10,381,044	-
10	นายयरยง เมธาพาณิชย์	-	-	-
11	หม่อมหลวงวงธิษัณ ศรีธวัช	3,183,807	3,183,807	-
12	นายดำรงรักษ์ อภิบาลสวัสดิ์	-	-	-

หมายเหตุ : ^{1/}รวมจำนวนหุ้นของคู่สมรส ^{2/} รวมจำนวนหุ้นของคู่สมรสและบุตรที่ยังไม่บรรลุนิติภาวะ

2.5 ผู้บริหาร : ณ วันที่ 31 ธันวาคม 2559 ผู้บริหารของบริษัทฯ ประกอบด้วย

ลำดับที่	ชื่อ - สกุล	ตำแหน่ง
1.	ร้อยตรี ไพโรจน์ รัตตกุล	กรรมการผู้จัดการ
2.	พลตรี พัชร รัตตกุล	ประธานเจ้าหน้าที่ฝ่ายปฏิบัติการ
3.	นางปริยา จีระพันธุ์	รองประธานเจ้าหน้าที่ฝ่ายปฏิบัติการอาวุโส และรักษาการผู้อำนวยการจัดซื้อจัดจ้าง
4.	Mr. John Joseph Benedetti	รองประธานเจ้าหน้าที่ฝ่ายปฏิบัติการอาวุโส
5.	นายดำรงรักษ อภิบาลสวัสดิ์	รองประธานเจ้าหน้าที่ฝ่ายปฏิบัติการ
6.	นายเถกิง กาญจนะ	รองประธานเจ้าหน้าที่ฝ่ายปฏิบัติการ
7.	นายธงชัย อันชูฤทธิ์	รองประธานเจ้าหน้าที่ฝ่ายปฏิบัติการ
8.	นายสราภัส เทียงธรรม	รองประธานเจ้าหน้าที่ฝ่ายปฏิบัติการ
9.	Mr. Timothy Edward Doyle	ผู้อำนวยการบริการลูกค้า
10.	นายศักดิ์ชาย ศักดิ์ภักดีเจริญ	ผู้อำนวยการเทคนิค
11.	นางสาวเสาวภา หวังวงศ์วิวัฒน์	ผู้อำนวยการธุรการชาย
12.	นางสาวประคอง สัมภาวนะ	ผู้อำนวยการ ไอที
13.	นายทวีเดช จันทรมีอัน	ผู้อำนวยการชาย (ภาคใต้ตอนล่าง)
14.	นายประสิทธิ์ สุป่าการ	ผู้อำนวยการชาย (ภาคใต้ตอนบน)
15.	นายเสกสรรค์ เพชรสุทธิ	ผู้อำนวยการโรงงาน
16.	นางสาวศรณลักษณ์ เทพวารินทร์	ผู้อำนวยการลูกค้ารายใหญ่
17.	นายทักษพนธ์ รอดผล	ผู้อำนวยการกลุ่ม Supply Chain
18.	นางเจลา ภูพิชญาพันธุ์	ผู้อำนวยการคุณภาพ
19.	นางสาวพรณีย์ กันทรากร	ผู้อำนวยการกิจกรรมพิเศษ
20.	นางสาวนพรัตน์ อมรชัยศักดิ์ดา	ผู้จัดการฝ่ายการเงิน
21.	นางสาวนิธินาถ จันทสุวิธ	ผู้จัดการฝ่ายบัญชี

ขอบเขตอำนาจหน้าที่ของกรรมการผู้จัดการ

- กำหนดวิสัยทัศน์ ภารกิจ ค่านิยมองค์กร วัตถุประสงค์ นโยบาย แผนธุรกิจ และกลยุทธ์การดำเนินธุรกิจของบริษัทฯ แผนการเงิน การบริหารเงินลงทุน การบริหารทรัพยากรบุคคล ลงประมาณประจำปี
- ติดตามและประเมินผลการดำเนินงานของบริษัทฯ อย่างสม่ำเสมอ เพื่อป้องกันความเสี่ยงจากปัจจัยต่างๆ ทั้งจากภายในและภายนอก ที่จะทำให้เกิดการดำเนินงานของบริษัทฯ ไม่บรรลุเป้าหมายตามที่กำหนด
- มีอำนาจแต่งตั้งคณะทำงานชุดต่างๆ เพื่อประโยชน์และมีประสิทธิภาพการบริหารจัดการที่ดีและโปร่งใส
- มีอำนาจพิจารณากำหนดอัตราค่าจ้าง ค่าตอบแทน เงินโบนัส รวมถึงสวัสดิการต่างๆ
- มีอำนาจในการออกกฎระเบียบ คำสั่ง ข้อบังคับ ประกาศต่างๆ เพื่อให้การปฏิบัติงานเป็นไปตามนโยบายและประโยชน์สูงสุดของบริษัทฯ และเพื่อรักษาระเบียบวินัย การทำงานภายในองค์กรอย่างมีประสิทธิภาพ
- มีอำนาจตามระเบียบในการปฏิบัติงานและอำนาจอนุมัติที่ได้รับการอนุมัติจากที่ประชุมคณะกรรมการบริษัทฯ
- กำกับดูแลกิจการให้มีการปฏิบัติตามกฎระเบียบ ข้อบังคับ ข้อกำหนดต่างๆ ของบริษัทฯ และกฎหมายว่าด้วยหลักทรัพย์และตลาดหลักทรัพย์ ข้อกำหนดและแนวทางปฏิบัติที่ดีของสำนักงาน ก.ล.ต. ตลาดหลักทรัพย์แห่งประเทศไทย และกฎหมายที่เกี่ยวข้องกับธุรกิจของบริษัทฯ

รายงานการถือหลักทรัพย์ของผู้บริหาร

ลำดับที่	รายชื่อกรรมการ	จำนวนหุ้นที่ถือ		จำนวนเพิ่มขึ้น (ลดลง) ระหว่างปี
		31 ธันวาคม 2559	31 ธันวาคม 2558	
1.	ร้อยตรี ไพโรจน์ รัตตกุล ^{1/}	44,576,120	44,062,720	513,400
2.	พลตรี พีช รัตตกุล	10,381,044	10,381,044	-
3.	นางปรีญา จีระพันธุ์ ^{2/}	10,917,847	10,912,747	5,100
4.	Mr. John Joseph Benedetti	-	-	-
5.	นายดำรงรักษา อภิบาลสวัสดิ์	-	-	-
6.	นายเถกิง กาญจนะ ^{1/}	34,998	34,998	-
7.	นายธงชัย อินชุกฤติ	9,580	9,580	-
8.	นายสราภัส เทียงธรรม	7,253	7,253	-
9.	Mr. Timothy Edward Doyle	-	-	-
10.	นายศักดิ์ชาย ศักดิ์ภักดีเจริญ	-	-	-
11.	นางสาวเสาวภา หวังวงศวิวัฒน์	5,000	5,000	-
12.	นางสาวประคอง สัมภวานะ	-	-	-
13.	นายทวีเดช จันทรมีอัน	7,800	7,800	-
14.	นายประสิทธิ์ สุปการ	-	-	-
15.	นายเสกสรร เพชรสุทธิ	-	-	-
16.	นางสาวศรณลักษณ์ เทพวารินทร์	-	-	-
17.	นายทักษพนธ์ รอดผล	-	-	-
18.	นางฉลา ภูพิชญาพันธ์	19,580	19,580	-
19.	นางสาวพรณีย์ กันทรากร	-	-	-
20.	นางสาวนพรัตน์ อมรชัยศักดิ์	-	-	-
21.	นางสาวนิธินาถ จันทสุรัส	-	-	-

หมายเหตุ : ^{1/} รวมจำนวนหุ้นของคู่สมรส ^{2/} รวมจำนวนหุ้นของคู่สมรสและบุตรที่ยังไม่บรรลุนิติภาวะ

คำตอบแทนกรรมการและผู้บริหาร

คณะกรรมการบริษัทฯ ได้มอบหมายให้คณะกรรมการสรรหาและพิจารณาค่าตอบแทนมีหน้าที่พิจารณาค่าตอบแทนกรรมการและผู้บริหาร แล้วเสนอความเห็นต่อคณะกรรมการบริษัทฯ โดยจะพิจารณากำหนดค่าตอบแทนให้สอดคล้องกับผลประกอบการของบริษัทฯ และหน้าที่ความรับผิดชอบ ซึ่งค่าตอบแทนดังกล่าวจะอยู่ในระดับที่เหมาะสมเทียบเคียงได้กับบริษัทในอุตสาหกรรมเดียวกัน รวมทั้งเพียงพอที่จะจูงใจและรักษากรรมการที่มีคุณภาพไว้และนำเสนอขออนุมัติจากที่ประชุมผู้ถือหุ้น

ในการประชุมสามัญผู้ถือหุ้นประจำปี 2559 เมื่อวันที่จันทร์ 25 เมษายน 2559 ได้มีมติอนุมัติค่าตอบแทนกรรมการปี 2559 ในอัตราเดียวกับปี 2558 ตามรายละเอียดดังนี้

คณะกรรมการ	ตำแหน่ง	ปี 2559		ปี 2558	
		ค่าตอบแทน (บาท/คน/ปี)	ค่าเบี้ยประชุม (บาท/คน/ครั้ง)	ค่าตอบแทน (บาท/คน/ปี)	ค่าเบี้ยประชุม (บาท/คน/ครั้ง)
คณะกรรมการ	ประธาน	210,000.00	10,000.00	210,000.00	10,000.00
	กรรมการ	150,000.00	10,000.00	150,000.00	10,000.00
คณะกรรมการตรวจสอบ	ประธาน	210,000.00	4,000.00	210,000.00	4,000.00
	กรรมการ	150,000.00	4,000.00	150,000.00	4,000.00
คณะกรรมการสรรหาและพิจารณา	ประธาน	15,000.00	3,000.00	15,000.00	3,000.00
ค่าตอบแทน	กรรมการ	10,000.00	3,000.00	15,000.00	3,000.00

1. ค่าตอบแทนที่เป็นตัวเงินของกรรมการเป็นรายบุคคลสำหรับปีสิ้นสุดวันที่ 31 ธันวาคม 2559 ดังนี้

ชื่อ – นามสกุล ตำแหน่ง	ค่าบำเหน็จ / ค่าตอบแทน			ค่าเบี้ยประชุม			ค่า ตอบแทน รวม
	คณะ กรรมการ บริษัท	คณะ กรรมการ ตรวจสอบ	คณะ กรรมการ สรรหา และพิจารณา ค่าตอบแทน	คณะ กรรมการ บริษัท	คณะ กรรมการ ตรวจสอบ	คณะ กรรมการ สรรหา และ พิจารณาค่า ตอบแทน	
1. พลเอก จรัล กุลละวณิชย์ กรรมการอิสระ / ประธานกรรมการ	210,000	-	-	40,000	-	-	250,000
2. ร้อยตรี ไพโรจน์ รัตตกุล กรรมการผู้จัดการ / ประธานกรรมการ สรรหา และพิจารณาค่าตอบแทน	150,000	-	15,000	30,000	-	3,000	198,000
3. นายประทีป ประทีปะเสน กรรมการอิสระ / ประธานกรรมการ ตรวจสอบ	150,000	210,000	-	50,000	20,000	-	430,000
4. นายยรรยง เมธาพานิชย์ กรรมการอิสระ / กรรมการตรวจสอบ/ กรรมการสรรหาและพิจารณาค่า ตอบแทน	150,000	150,000	10,000	50,000	20,000	3,000	383,000
5. นางสาวสมรลักษณ์ มหาสมิติ กรรมการอิสระ / กรรมการตรวจสอบ / กรรมการสรรหาและพิจารณาค่า ตอบแทน	150,000	150,000	10,000	50,000	20,000	3,000	383,000
6. Mr. Martin Jansen กรรมการอิสระ	150,000	-	-	20,000	-	-	170,000
7. Mr. Philipp Hugo Gutsche กรรมการ	150,000	-	-	40,000	-	-	190,000
8. นางยุพเรศ เทียงธรรม กรรมการ	150,000	-	-	50,000	-	-	200,000
9. นางปรีญา จีระพันธุ์ กรรมการ / กรรมการสรรหา และพิจารณาค่าตอบแทน	150,000	-	10,000	40,000	-	3,000	203,000
10. พลตรี พีช รัตตกุล กรรมการ / กรรมการสรรหา และพิจารณาค่าตอบแทน	150,000	-	10,000	40,000	-	3,000	203,000
11. หม่อมหลวงวิชาน ศรีวัช กรรมการ	150,000	-	-	40,000	-	-	190,000
12. นายดำรงรักษ์ อภิบาลสวัสดิ์ กรรมการ	150,000	-	-	50,000	-	-	200,000

2. ค่าตอบแทนที่ไม่ใช่ตัวเงิน: บริษัทฯ ได้จัดให้มีการทำประกันภัยความรับผิดชอบของกรรมการจากการปฏิบัติหน้าที่ (Director Liability) ให้กับกรรมการบริษัททุกคน เพื่อคุ้มครองกรรมการเฉพาะกรณีถูกฟ้องร้องเนื่องจากปฏิบัติหน้าที่ผิดพลาด

ค่าตอบแทนผู้บริหาร

1. ค่าตอบแทนที่เป็นตัวเงิน

ค่าตอบแทนผู้บริหารเป็นไปตามนโยบายและหลักเกณฑ์ที่บริษัทฯ กำหนด ซึ่งเชื่อมโยงกับผลการดำเนินงานและค่าเป้าหมาย (Key Performance Indicators: KPI) ที่ตั้งไว้ ทั้งนี้ ระดับของค่าตอบแทนผู้บริหารจะอยู่ในระดับที่จูงใจและรักษาผู้บริหารที่มีคุณภาพตามที่บริษัทฯ ต้องการ โดยค่าตอบแทนผู้บริหารที่เป็นตัวเงินสิ้นสุดวันที่ 31 ธันวาคม 2559 เป็นดังนี้

ค่าตอบแทนต่างๆ	จำนวนราย	จำนวนเงิน (บาท)
เงินเดือน	8	47,056,046.00
โบนัส	8	4,388,163.00
ค่าตอบแทนอื่น	-	-
รวม	8	51,444,209.00

2. ค่าตอบแทนที่ไม่ใช่ตัวเงิน: รถยนต์ประจำตำแหน่ง ประกันภัยอุบัติเหตุ (กลุ่ม)

3. บุคลากร

ณ วันที่ 31 ธันวาคม 2559 บริษัทฯ มีพนักงานทั้งสิ้น 2,240 คน และบริษัทย่อยมีพนักงานทั้งสิ้น 23 คน

บุคลากร	จำนวนพนักงาน	
	บริษัท หาดทิพย์ จำกัด (มหาชน)	บริษัทย่อย
ระดับปฏิบัติงาน	1,601	18
ระดับผู้บังคับบัญชาระดับต้น	412	3
ระดับผู้บังคับบัญชาระดับกลาง	131	2
ระดับผู้บังคับบัญชาระดับสูง	96	-
รวม	2,240	23

จำนวนพนักงาน ตามประเภทการจ้าง	บริษัท หาดทิพย์ จำกัด (มหาชน)		บริษัทย่อย	
	ชาย	หญิง	ชาย	หญิง
พนักงานประจำ	1,706	499	19	4
พนักงานสัญญาจ้าง	4	31	-	-

ผลตอบแทนรวมของพนักงานบริษัทฯ ในปี 2559 และ 2558 คิดเป็นเงินประมาณ 670,19 ล้านบาท และ 576,76 ล้านบาท ตามลำดับ ซึ่งประกอบด้วยเงินเดือน ค่าล่วงเวลา เงินสนับสนุนพนักงานชาย การจ่ายสมทบเข้ากองทุนประกันสังคม และโบนัส เป็นต้น

บริษัทฯ ไม่เคยมีข้อพิพาทด้านแรงงานใดๆ ในระยะ 3 ปีที่ผ่านมา เนื่องจากบริษัทฯ มีความสัมพันธ์ที่ดีกับพนักงานเสมอมา อัตราการย้ายงานของพนักงานบริษัทฯ อยู่ในระดับต่ำ และพนักงานของบริษัทฯ ไม่ได้จัดตั้งสหภาพแรงงาน

นโยบายด้านการพัฒนาบุคลากร

บริษัทฯ มีนโยบายด้านการพัฒนาบุคลากรของบริษัทฯ ที่ชัดเจน ในการที่จะส่งเสริมและสนับสนุนให้มีการพัฒนา ศักยภาพบุคลากรทุกกลุ่ม ทุกระดับอย่างทั่วถึง ต่อเนื่องและเหมาะสม โดยมีเป้าหมายเพิ่มขีดความสามารถสร้างจิตสำนึก และทัศนคติของบุคลากรให้สามารถปรับเปลี่ยนไปในทางที่ก่อประโยชน์ต่อตนเอง ครอบครัว สังคมและประเทศชาติ รวมทั้งปลูกฝังให้พนักงานเป็นผู้มีคุณธรรม จริยธรรม มีค่านิยมและทัศนคติที่ถูกต้อง เป็นบุคลากรที่มีความรู้ความสามารถ มีทักษะที่ทันสมัย สามารถนำมาปรับใช้ในการปฏิบัติงานที่ได้รับมอบหมาย และรองรับการเปลี่ยนแปลงที่เกิดขึ้นในอนาคต

ทั้งนี้ ตลอดปี 2559 บริษัทฯ ได้จัดให้พนักงานได้รับการฝึกอบรมทั้งภายในและภายนอกในแขนงต่างๆ ให้กับพนักงาน ตั้งแต่ระดับบริหาร ระดับจัดการ และระดับปฏิบัติการ เพื่อเป็นแนวทางการพัฒนาบุคลากรอย่างสอดคล้องกับวิสัยทัศน์ เป็นการยกระดับขีดความสามารถในการปฏิบัติงาน เสริมสร้างความรู้ที่ครอบคลุมทักษะการทำงาน ทักษะการบริหาร งานและทักษะด้านอื่นๆ จำนวน 198 หลักสูตร ประกอบด้วย

1. หลักสูตรด้านระบบคุณภาพ ความปลอดภัย และสิ่งแวดล้อม	จำนวน 73 หลักสูตร
2. หลักสูตรด้านวัฒนธรรมองค์กร	จำนวน 22 หลักสูตร
3. หลักสูตรด้านการพัฒนาทักษะการทำงาน	จำนวน 71 หลักสูตร
4. หลักสูตรด้านการพัฒนาหัวหน้างาน	จำนวน 23 หลักสูตร
5. หลักสูตรด้านความรับผิดชอบต่อสังคม (CSR)	จำนวน 9 หลักสูตร

นอกจากนี้ บริษัทฯ ยังส่งเสริมการศึกษาต่อของพนักงานทุกระดับเพื่อยกระดับการศึกษา โดยมีการให้ทุนการศึกษาและ ใ้เวลาศึกษา แบ่งออกเป็นระดับปริญญาโท 3 ทุน และปริญญาตรี 3 ทุน รวม 6 ทุน

ปี 2559 บริษัทฯ มีค่าใช้จ่ายในการฝึกอบรมและพัฒนาบุคลากรประมาณ 5.7 ล้านบาท

การกำกับดูแลกิจการ

คณะกรรมการบริษัทฯ ให้ความสำคัญกับการกำกับดูแลกิจการ และเข้าใจถึงบทบาทหน้าที่ และความรับผิดชอบของคณะกรรมการที่มีต่อบริษัท ผู้ถือหุ้น และผู้มีส่วนได้เสียทุกกลุ่ม โดยบริษัทฯ ได้ปฏิบัติตามข้อพึงปฏิบัติสำหรับกรรมการบริษัทจดทะเบียนที่เป็นไปตามแนวทางของตลาดหลักทรัพย์แห่งประเทศไทยและสำนักงานคณะกรรมการหลักทรัพย์และตลาดหลักทรัพย์ (ก.ล.ต.) โดยบริษัทฯ ได้รับการประเมินการกำกับดูแลกิจการประจำปี 2557 จัดอยู่ในระดับ 3 ดาว (▲▲▲) จากสมาคมส่งเสริมสถาบันกรรมการบริษัทไทย (IOD)

นโยบายเกี่ยวกับการกำกับดูแลกิจการ

นโยบายเกี่ยวกับการกำกับดูแลกิจการของบริษัทฯ ได้จัดทำขึ้นตามแนวทางที่ตลาดหลักทรัพย์แห่งประเทศไทยและสำนักงานคณะกรรมการหลักทรัพย์และตลาดหลักทรัพย์ (ก.ล.ต.) กำหนด เพื่อให้กรรมการผู้บริหาร และพนักงานทุกระดับได้ยึดถือเป็นแนวทางในการปฏิบัติงานด้วยความรับผิดชอบ ระมัดระวัง และซื่อสัตย์สุจริต โดยจะครอบคลุมหลักสำคัญดังต่อไปนี้

- กำหนดบทบาทหน้าที่ความรับผิดชอบของกรรมการผู้บริหาร และพนักงานในการปฏิบัติงานด้วยความระมัดระวัง และซื่อสัตย์สุจริต เพื่อให้บรรลุตามวัตถุประสงค์และพันธกิจที่กำหนด
- กำหนดแนวปฏิบัติเกี่ยวกับสิทธิของผู้ถือหุ้น โดยส่งเสริมให้ผู้ถือหุ้นทุกรายมีโอกาสรับรู้ข้อมูลข่าวสาร

ต่างๆ และเปิดโอกาสให้มีการแสดงความเห็น และการใช้สิทธิขั้นพื้นฐานของผู้ถือหุ้นทุกรายอย่างเท่าเทียมกัน

- กำหนดแนวปฏิบัติต่อผู้ถือหุ้นทุกรายอย่างเท่าเทียมกัน โดยกำหนดมาตรการดูแลผู้ถือหุ้นให้ได้รับการปฏิบัติและปกป้องสิทธิขั้นพื้นฐานอย่างเท่าเทียมกันและเป็นธรรม รวมทั้งป้องกันไม่ให้เกิดการขัดแย้งทางผลประโยชน์ หรือการใช้ข้อมูลภายในเพื่อหาผลประโยชน์ให้แก่ตนเองและผู้อื่นโดยมิชอบ
- กำหนดแนวปฏิบัติต่อผู้มีส่วนได้เสีย ให้ความสำคัญและคำนึงถึงสิทธิของผู้มีส่วนได้เสียกลุ่มต่างๆ ดูแลให้มั่นใจว่าบริษัทฯ ได้ดำเนินการให้สิทธิดังกล่าวได้รับการคุ้มครองและปฏิบัติด้วยดี ส่งเสริมให้มีการรักษาสิ่งแวดล้อมและสังคมเพื่อการพัฒนาอย่างยั่งยืน
- กำหนดแนวทางการเปิดเผยข้อมูลอย่างโปร่งใส โดยดูแลให้การเปิดเผยข้อมูลสำคัญที่เกี่ยวข้องกับบริษัทฯ ทั้งรายงานทางการเงิน และที่มีใช้ข้อมูลทางการเงินต่างๆ อย่างถูกต้องครบถ้วน ทันเวลาผ่านช่องทางที่เข้าถึงข้อมูลได้ง่าย มีความเท่าเทียมกันและน่าเชื่อถือ
- กำหนดให้มีการควบคุมภายในและการบริหารความเสี่ยง
- กำหนดปรัชญาและจรรยาบรรณธุรกิจของบริษัทฯ ให้กรรมการ ผู้บริหารและพนักงานทุกระดับยึดถือและนำไปปฏิบัติเป็นแนวทางเดียวกัน

หลักการกำกับดูแลกิจการที่ดีของบริษัทฯ แบ่งออกเป็น

1. สิทธิของผู้ถือหุ้น

บริษัทฯ มีนโยบายหรือการดำเนินการที่รักษาสิทธิขั้นพื้นฐานที่ผู้ถือหุ้นพึงได้รับและความเท่าเทียมกันของผู้ถือหุ้นทุกรายอย่างเป็นธรรม และในฐานะเจ้าของบริษัทผู้ถือหุ้นจึงมีสิทธิโดยชอบธรรมที่จะเข้าร่วมประชุมผู้ถือหุ้น มีเวลาเพียงพอสำหรับการพิจารณา และรับทราบผลการประชุม

1. กำหนดการจัดประชุมผู้ถือหุ้น

บริษัทฯ ได้กำหนดให้มีการประชุมผู้ถือหุ้นปีละครั้ง ภายในเวลาไม่เกิน 4 เดือน นับแต่วันสิ้นสุทธรอบบัญชีของ บริษัทฯ และหากมีความจำเป็นเร่งด่วนต้องเสนอวาระเป็นกรณีพิเศษ ซึ่งเป็นเรื่องที่มีผลกระทบหรือเกี่ยวข้องกับผลประโยชน์ของผู้ถือหุ้น หรือเกี่ยวข้องกับเงื่อนไขหรือกฎเกณฑ์ หรือกฎหมายที่ใช้บังคับที่ต้องได้รับการอนุมัติจากผู้ถือหุ้นแล้ว บริษัทฯ จะเรียกประชุมวิสามัญผู้ถือหุ้นเป็นกรณีๆ ไป

ทั้งนี้ ในปี 2559 บริษัทฯ ได้จัดการประชุมสามัญผู้ถือหุ้นเมื่อวันที่ 25 เมษายน 2559 ณ ห้อง Ballroom 2 ชั้น 5 โรงแรม เอส31 สุขุมวิท เลขที่ 545 สุขุมวิท 31 แขวง คลองเตยเหนือ เขตวัฒนา กรุงเทพมหานคร โดยมีกรรมการบริษัท เข้าร่วมประชุมรวม 9 คน จากกรรมการทั้งคณะ 13 คน ประกอบด้วย ประธานกรรมการ กรรมการผู้จัดการ/ประธานคณะกรรมการสรรหาและพิจารณาค่าตอบแทน ประธานคณะกรรมการตรวจสอบ กรรมการตรวจสอบ กรรมการ ผู้บริหาร และผู้สอบบัญชีภายนอก ซึ่งประธานกรรมการได้ดำเนินการประชุมอย่างครบถ้วนตามที่กฎหมายกำหนดและผลการประชุมมีมติอนุมัติในทุกราย

อนึ่ง ปี 2559 บริษัทฯ ไม่มีการเรียกประชุมวิสามัญผู้ถือหุ้น

2. การส่งหนังสือเชิญประชุมล่วงหน้า

บริษัทฯ ได้มอบหมายให้ บริษัทศูนย์รับฝากหลักทรัพย์

(ประเทศไทย) จำกัด ซึ่งเป็นนายทะเบียนหลักทรัพย์ของบริษัทจดทะเบียน เป็นผู้ดำเนินการจัดส่งหนังสือเชิญประชุมที่มีรายละเอียดของวาระการประชุมพร้อมเอกสารประกอบการประชุม / รายงานการประชุมครั้งที่ผ่านมา / รายงานประจำปี / เอกสารที่ต้องใช้ในการมอบฉันทะ โดยจัดส่งให้ผู้ถือหุ้นล่วงหน้า 14 วันก่อนวันประชุมผู้ถือหุ้น และได้ทำการประกาศลงในหนังสือพิมพ์ต่อเนื่องกัน 3 วัน ก่อนวันประชุม 3 วัน เพื่อบอกกล่าวเรียกประชุมผู้ถือหุ้นเป็นการล่วงหน้าเพียงพอสำหรับการเตรียมตัวก่อนมาเข้าร่วมประชุม

ทั้งนี้ ในการประชุมสามัญผู้ถือหุ้น บริษัทฯ ได้นำหนังสือเชิญประชุมผู้ถือหุ้นและเอกสารประกอบการประชุมเผยแพร่บน Website ของบริษัทฯ ที่ www.haadthip.com ล่วงหน้า 30 วัน ก่อนวันประชุมผู้ถือหุ้น

3. การอำนวยความสะดวกแก่ผู้ถือหุ้น

ในการจัดประชุมผู้ถือหุ้น บริษัทฯ ได้อำนวยความสะดวกให้แก่ผู้ถือหุ้นอย่างเท่าเทียมกันทุกรายด้วยการจัดให้มีเจ้าหน้าที่คอยดูแล ต้อนรับ ให้ความสะดวกอย่างเพียงพอ จัดเจ้าหน้าที่ตรวจสอบเอกสารผู้เข้าร่วมประชุม และเปิดบริการรับลงทะเบียนตั้งแต่วันที่ 13.00 น. โดยใช้ระบบบาร์โค้ดเพื่อความสะดวกรวดเร็ว และความถูกต้องแม่นยำในการนับคะแนนเสียง และได้ขยายระยะเวลารับลงทะเบียนจนถึงระยะเวลาก่อนการพิจารณาวาระการประชุมสุดท้าย โดยให้สิทธิผู้ถือหุ้นที่มาเข้าร่วมประชุมภายหลังเริ่มการประชุมแล้วมีสิทธิออกเสียงลงคะแนนในระเบียบวาระที่อยู่ระหว่างการพิจารณาและยังไม่ได้ลงมติ ตลอดจนการจัดอาหารว่างสำหรับผู้ถือหุ้นทุกคนที่มาประชุม

อนึ่ง บริษัทฯ ได้จัดเตรียมอาหารแสดมปีให้กับผู้ถือหุ้นที่ต้องการมอบฉันทะด้วย

4. การดำเนินการประชุมผู้ถือหุ้น

ก่อนเริ่มการประชุมผู้ถือหุ้นแต่ละครั้ง ประธานที่ประชุมจะแนะนำคณะกรรมการ ผู้บริหาร และผู้สอบบัญชีของบริษัทฯ ให้ที่ประชุมรับทราบ แล้วจึงชี้แจงกติกาทั้งหมด รวมถึงวิธีนับคะแนนเสียงของผู้ถือหุ้นที่ต้องลงมติใน

แต่ละวาระอย่างชัดเจน และเมื่อมีการให้ข้อมูลตามระเบียบวาระแล้ว ประธานฯ จะเปิดโอกาสให้ผู้เข้าร่วมประชุมแสดงความคิดเห็น ข้อเสนอแนะ ถามคำถามในแต่ละวาระ และให้เวลาอภิปรายอย่างเหมาะสมเพียงพอ จากนั้นประธานฯ และผู้บริหารจะตอบข้อซักถามอย่างชัดเจน ตรงประเด็น และให้ความสำคัญกับทุกคำถาม แล้วจึงให้ที่ประชุมออกเสียงลงมติในวาระนั้นๆ สำหรับวาระการเลือกตั้งกรรมการ ประธานฯ จะดำเนินการให้ผู้ถือหุ้นลงมติเป็นรายบุคคล

ประธานฯ จะดำเนินการประชุมตามลำดับวาระการประชุม และไม่เพิ่มวาระการประชุมโดยไม่แจ้งให้ผู้ถือหุ้นทราบล่วงหน้า เว้นแต่ที่ประชุมจะมีมติให้เปลี่ยนลำดับระเบียบวาระด้วยคะแนนเสียงไม่น้อยกว่าสองในสามของจำนวนผู้ถือหุ้นซึ่งเข้าร่วมประชุม หรือผู้ถือหุ้นซึ่งถือหุ้นรวมกันไม่น้อยกว่าหนึ่งในสามของจำนวนหุ้นที่จำหน่ายได้ทั้งหมดอาจขอให้ที่ประชุมพิจารณาเรื่องอื่นนอกจากที่กำหนดไว้ในหนังสือ

นัดประชุม ทั้งนี้ในการประชุมผู้ถือหุ้นสามัญประจำปี 2559 ไม่มีการเปลี่ยนแปลงลำดับระเบียบวาระการประชุม และไม่มี การขอให้ที่ประชุมพิจารณาเรื่องอื่นที่ไม่ได้กำหนดไว้ในหนังสือนัดประชุม

อนึ่ง ประธานฯ จะแจ้งผลสรุปคะแนนเสียงในแต่ละวาระ ให้ที่ประชุมได้รับทราบในห้องประชุม ซึ่งรวมระยะเวลาที่ใช้ในการประชุมผู้ถือหุ้นแต่ละครั้งประมาณ 1-2 ชั่วโมง ทั้งนี้ ในการประชุมผู้ถือหุ้นสามัญประจำปี 2559 ได้ กำหนดเวลาการประชุมเวลา 14.30 น. โดยเริ่มรับลงทะเบียนเวลา 13.00 น. โดย ณ ตอนเปิดประชุมมีผู้ถือหุ้นเข้าร่วมประชุมรวมจำนวนทั้งสิ้น 96 ราย โยมาประชุมด้วยตนเอง 54 ราย และมอบฉันทะ 42 ราย รวมจำนวนหุ้นทั้งสิ้น 101,389, 738 หุ้น หรือคิดเป็นร้อยละ 50.89 ซึ่งเกินกว่า 1 ใน 3 ของจำนวนหุ้นที่จำหน่ายได้ทั้งหมดของบริษัท จำนวนทั้งสิ้น 199,218,000 หุ้น โดยมีกรรมการ เข้าร่วมประชุมและชี้แจงข้อมูลประกอบด้วย

กรรมการ

- | | |
|-------------------------------|--|
| 1. พลเอก จรัล กุลละวณิชย์ | ประธานกรรมการ/กรรมการอิสระ |
| 2. ร้อยตรี ไพโรจน์ รัตตกุล | กรรมการผู้จัดการ/ ประธานคณะกรรมการสรรหาและพิจารณาค่าตอบแทน |
| 3. นายประทีป ประทีปะเสน | กรรมการอิสระ/ ประธานคณะกรรมการตรวจสอบ |
| 4. นายยรรยง เมธาพานิชย์ | กรรมการอิสระ/ กรรมการตรวจสอบ |
| 5. พลตรี พัชร รัตตกุล | กรรมการ/ กรรมการสรรหาและพิจารณาค่าตอบแทน |
| 6. นางปรีญา จีระพันธุ์ | กรรมการ/ กรรมการสรรหาและพิจารณาค่าตอบแทน |
| 7. นางยุพเรศ เทียงธรรม | กรรมการ |
| 8. หม่อมหลวงวิษณุ ศรีธวัช | กรรมการ |
| 9. นายดำรงรักษ์ อภิบาลสวัสดิ์ | กรรมการ |

นางสาวสมรลักษณ์ มหาสุมิตี กรรมการตรวจสอบ/ กรรมการสรรหาและพิจารณาค่าตอบแทน ติดภารกิจไม่สามารถเข้าร่วมประชุมได้

Mr.Philipp Hugo Gutsche และ Mr. Martin Jansen มีถิ่นพำนักอยู่ต่างประเทศ

Mr. Douglass Andrew Jackson กรรมการที่ถึงกำหนดตามวาระ และไม่ขอกลับเข้ารับตำแหน่งกรรมการ

ผู้บริหาร

- | | |
|---------------------------------|---|
| 1. นางสาวเพลินพรรณ รัชกิจประการ | ผู้ช่วยบริหารของประธานเจ้าหน้าที่ฝ่ายปฏิบัติการ |
| 2. นางเฉลา ภูพิชญาพันธุ์ | ผู้อำนวยการควบคุมคุณภาพ |
| 3. นางสาวนิธินาถ จันทสุรัส | ผู้จัดการฝ่ายบัญชี |

ผู้สอบบัญชี

1. นางสาวอรอรพรรณ ศิริรัตน์วงศ์ บริษัท เคพีเอ็มจี สอบบัญชี จำกัด
2. นายธีรวัฒน์ วิทยาภาเลิศ บริษัท เคพีเอ็มจี สอบบัญชี จำกัด
3. นางสาวปราณีต พรคองนันต์ บริษัท เคพีเอ็มจี สอบบัญชี จำกัด

5. แนวทางปฏิบัติเกี่ยวกับความขัดแย้งทางผลประโยชน์

ประโยชน์

ในการประชุมผู้ถือหุ้น กรรมการจะทราบแนวทางการปฏิบัติตน หากกรรมการท่านใดมีส่วนได้เสีย หรือมีส่วนเกี่ยวข้องกับในวาระใด กรรมการท่านนั้นจะแจ้งต่อที่ประชุมเพื่อขอไม่ร่วมประชุมและงดออกเสียงในวาระนั้นๆ

6. การดำเนินการหลังการประชุมผู้ถือหุ้น

บริษัทฯ จะจัดส่งรายงานสรุปผลการลงมติในที่ประชุมผู้ถือหุ้นให้ตลาดหลักทรัพย์แห่งประเทศไทยอย่างช้าก่อนเวลา 9.00 น. ของวันทำการถัดไป และจะจัดทำและนำส่งรายงานการประชุมผู้ถือหุ้น ซึ่งจัดบันทึกการรายงานการประชุมและบันทึกการออกเสียงลงคะแนน รวมทั้งข้อซักถามของผู้ถือหุ้นในแต่ละวาระ (ถ้ามี) ให้ตลาดหลักทรัพย์ภายในกำหนด 14 วัน รวมถึงเผยแพร่รายงานการประชุมบน Website ของบริษัทฯ www.haadthip.com ภายในเวลา 14 วันด้วย

2. การปฏิบัติต่อผู้ถือหุ้นอย่างเท่าเทียมกัน

บริษัทฯ จะปฏิบัติต่อผู้ถือหุ้นทุกรายอย่างเท่าเทียมกัน ถึงแม้ว่าผู้ถือหุ้นแต่ละรายของบริษัทฯ จะถือหุ้นในจำนวนที่ไม่เท่ากัน ผู้ถือหุ้นทุกรายมีสิทธิพื้นฐานในฐานะผู้ถือหุ้นเท่าเทียมกัน โดยไม่คำนึงถึง เพศ อายุ เชื้อชาติ สัญชาติ ศาสนา ความเชื่อ สถานะทางสังคม ความพิการ หรือความคิดเห็นทางการเมือง และแม้ผู้ถือหุ้นจะไม่สามารถเข้าร่วมประชุมด้วยเหตุไม่สะดวกประการใด ผู้ถือหุ้นย่อมมีสิทธิมอบฉันทะให้บุคคลอื่นเข้าร่วมประชุมแทนได้ รวมทั้งได้มีมาตรการป้องกันไม่ให้เกิดการขัดแย้งทางผลประโยชน์หรือการใช้ข้อมูลภายในเพื่อแสวงหาผลประโยชน์แก่ตนเองและผู้อื่นโดยมิชอบ

แนวปฏิบัติเกี่ยวกับการปฏิบัติต่อผู้ถือหุ้น

อย่างเท่าเทียมกัน

1. การเสนอวาระการประชุมเพิ่มเติมและเสนอชื่อบุคคลเพื่อแต่งตั้งเป็นกรรมการล่วงหน้า

เพื่อให้ผู้ถือหุ้นรายย่อยมีส่วนร่วมในการดำเนินงานของบริษัทฯ บริษัทฯ จึงกำหนดหลักเกณฑ์การให้สิทธิผู้ถือหุ้นส่วนน้อยเสนอวาระการประชุม และ/หรือ ชื่อบุคคลเพื่อแต่งตั้งเป็นกรรมการได้ล่วงหน้า โดยได้นำหลักเกณฑ์การให้สิทธิผู้ถือหุ้นส่วนน้อยดังกล่าวเผยแพร่บนเว็บไซต์ของบริษัทฯ www.haadthip.com

สำหรับการให้สิทธิผู้ถือหุ้นส่วนน้อยเสนอวาระการประชุม และ/หรือเสนอชื่อบุคคลเพื่อแต่งตั้งเป็นกรรมการได้ล่วงหน้าในการประชุมสามัญผู้ถือหุ้นประจำปี 2559 บริษัทฯ ได้นำหลักเกณฑ์การให้สิทธิผู้ถือหุ้นส่วนน้อยเผยแพร่บนเว็บไซต์ของบริษัทฯ www.haadthip.com ตั้งแต่วันที่ 10 พฤศจิกายน 2558 – วันที่ 31 ธันวาคม 2558 และเผยแพร่ข่าวประกาศในเว็บไซต์ของตลาดหลักทรัพย์แห่งประเทศไทย อย่างไรก็ตาม ไม่มีผู้ถือหุ้นเสนอวาระการประชุมและไม่มีการเสนอชื่อบุคคลสมัครเข้ารับการเลือกตั้งเป็นกรรมการบริษัทฯ

2. ภาษาที่ใช้ในการประชุม

เนื่องจากบริษัทฯ เป็นบริษัทมหาชนจำกัดที่จัดตั้งขึ้นภายใต้กฎหมายแห่งราชอาณาจักรไทยอันมีภาษาไทยเป็นภาษาราชการ และผู้ถือหุ้นส่วนใหญ่ที่มาเข้าร่วมประชุมเป็นคนไทย ดังนั้น ในการประชุมผู้ถือหุ้นจึงดำเนินการเป็นภาษาไทย

3. การมอบฉันทะให้ผู้อื่นเข้าร่วมประชุมแทน

เพื่อรักษาสิทธิให้ผู้ถือหุ้นที่ไม่สะดวกเข้าร่วมประชุมด้วยตนเอง ผู้ถือหุ้นสามารถมอบฉันทะให้ผู้อื่นหรือกรรมการอิสระท่านใดท่านหนึ่งของบริษัทฯ ซึ่งบริษัทฯ จะระบุชื่อไว้ในหนังสือมอบฉันทะตามแบบที่กระทรวงพาณิชย์กำหนด เพื่อให้เป็นผู้เข้าประชุมและออกเสียงลงมติแทนผู้ถือหุ้นได้โดยไม่มีเงื่อนไข

นอกจากนี้ บริษัทฯ ยังได้เผยแพร่หนังสือมอบฉันทะบน Website ของบริษัทฯ ที่ www.haadthip.com ล่วงหน้าอย่างน้อย 30 วัน ก่อนวันประชุมผู้ถือหุ้น โดยผู้ถือหุ้นสามารถสอบถามข้อมูลเพิ่มเติมได้ทั้งทางโทรศัพท์หรือช่องทางอื่นๆ เช่น เว็บไซต์ หรืออีเมล เป็นต้น

4. การใช้บัตรลงคะแนน

บริษัทฯ สนับสนุนให้มีการใช้บัตรลงคะแนนในวาระที่สำคัญ เช่น การพิจารณาเลือกตั้งกรรมการ การทำรายการเกี่ยวโยง การทำรายการได้มาหรือจำหน่ายไปซึ่งทรัพย์สิน เป็นต้น เพื่อความโปร่งใสและตรวจสอบได้กรณีมีข้อโต้แย้งในภายหลัง

5. การดูแลเรื่องการใช้ข้อมูลภายใน

บริษัทฯ ได้มีการกำหนดแนวทางที่ดีเกี่ยวกับการดูแลเรื่องการใช้ข้อมูลภายในโดยห้ามมิให้กรรมการ ผู้บริหารและพนักงานทุกระดับของบริษัทฯ ใช้ข้อมูลภายในที่ยังไม่ได้เปิดเผยต่อประชาชนอันเป็นสาระสำคัญต่อการเปลี่ยนแปลงราคาหลักทรัพย์ของบริษัทฯ ไปใช้เพื่อประโยชน์ส่วนตนซึ่งรวมทั้งการซื้อขายหลักทรัพย์

3. บทบาทของผู้มีส่วนได้เสีย

บริษัทฯ ได้ให้ความสำคัญในการดูแลและคำนึงถึงผู้มีส่วนได้เสียกลุ่มต่างๆ ตามบทบัญญัติของกฎหมายที่เกี่ยวข้อง ไม่กระทำการใดๆ ที่เป็นการละเมิดสิทธิของผู้มีส่วนได้เสีย ส่งเสริมให้เกิดความรับผิดชอบระหว่างบริษัทฯ กับผู้มีส่วนได้เสียทุกกลุ่ม ได้แก่ ผู้ถือหุ้น พนักงาน ลูกค้า

คู่ค้า คู่แข่งทางการค้า เจ้าหนี้ ชุมชนและสิ่งแวดล้อมโดยมีรายละเอียดดังนี้

ผู้ถือหุ้น: นอกจากสิทธิขั้นพื้นฐานที่กำหนดไว้ในกฎหมายและข้อบังคับของบริษัทฯ เช่น สิทธิในการเข้าร่วมประชุมผู้ถือหุ้นและออกเสียงลงคะแนน สิทธิในการแสดงความคิดเห็นอย่างอิสระในที่ประชุมผู้ถือหุ้น รวมถึงสิทธิที่จะได้รับผลตอบแทนอย่างเป็นธรรม บริษัทฯ ยังให้สิทธิผู้ถือหุ้นเสนอวาระการประชุม และ/หรือ ชื่อบุคคลเพื่อรับการเลือกตั้งเป็นกรรมการได้ล่วงหน้า

พนักงาน: ได้ปฏิบัติต่อพนักงานอย่างเท่าเทียมกัน เป็นธรรม เคารพในหลักสิทธิมนุษยชน และให้ผลตอบแทนที่เหมาะสม ให้ความสำคัญต่อการพัฒนาความรู้ ความสามารถของพนักงาน โดยให้โอกาสพนักงานอย่างทั่วถึงและสม่ำเสมอ ดูแลรักษาสภาพแวดล้อมในการทำงาน ตลอดจนปฏิบัติตามกฎหมายและข้อบังคับต่างๆ ที่เกี่ยวข้องกับพนักงานอย่างเคร่งครัด รวมทั้งส่งเสริมให้พนักงานมุ่งมั่นที่จะป้องกันและจัดการทุจริตคอร์รัปชันทุกประเภทโดยบริษัทฯ มีนโยบายให้การคุ้มครองที่เหมาะสม และเก็บรักษาชื่อพนักงานผู้ขึ้นเป็นความลับ

ลูกค้า: ผลิตสินค้าที่มีคุณภาพและได้มาตรฐานซึ่งบริษัทฯ มีความเข้มงวดในเรื่องความปลอดภัยและคุณภาพของสินค้าด้วยระบบควบคุมคุณภาพของโคคา – โคลา (The Coca-Cola Quality System) ซึ่งเป็นมาตรฐานเดียวกันทั่วโลก และผ่านมาตรฐานสากลเกี่ยวกับระบบการจัดการความปลอดภัยของอาหาร FSSC 22000 (Food Safety Management System) ไม่ค้ำกำไรเกินควร และไม่กำหนดเงื่อนไขการค้าที่ไม่เป็นธรรมต่อลูกค้า รักษาความลับของลูกค้า จัดให้มีหน่วยงานรับผิดชอบในการรับข้อร้องเรียนของลูกค้าเพื่อรีบดำเนินการให้แก่ลูกค้าโดยเร็วที่สุด เพื่อให้ลูกค้าได้รับความพึงพอใจอย่างสูงสุดในสินค้าและบริการ

ลูกค้า: บริษัทฯ มีการซื้อสินค้าและบริการจากลูกค้าเป็นไปตามเงื่อนไขทางการค้าปกติ โดยยึดถือการปฏิบัติตามสัญญา และคำมั่นที่ให้ไว้กับลูกค้าอย่างเคร่งครัด ไม่เรียกหรือไม่รับ หรือจ่ายผลประโยชน์ใดๆ ที่ไม่สุจริตในการค้ากับลูกค้า

คู่แข่งทางการค้า: ประพฤติปฏิบัติภายใต้กรอบกติกาของการแข่งขันที่ดี รักษาบรรทัดฐานของข้อพึงปฏิบัติในการแข่งขัน ไม่แสวงหาข้อมูลที่เป็นความลับของคู่แข่งทางการค้าด้วยวิธีที่ไม่สุจริต ตลอดจนหลีกเลี่ยงวิธีการไม่สุจริตเพื่อทำลายคู่แข่ง โดยปีที่ผ่านมามีบริษัทฯ ไม่มีข้อพิพาทใดๆ ในเรื่องที่เกี่ยวข้องกับคู่แข่งทางการค้า

เจ้าหน้าที่: รักษาและปฏิบัติตามเงื่อนไขที่มีต่อเจ้าหน้าที่โดยเคร่งครัด ทั้งในแง่การชำระคืน การดูแลหลักทรัพย์ค้ำประกัน และเงื่อนไขอื่นๆ รวมทั้งไม่ใช้เงินทุนที่ได้มาจากการกู้ยืมไปในทางที่ขัดกับวัตถุประสงค์ในข้อตกลงที่ทำกับผู้ให้กู้ยืมเงิน

ชุมชนและสิ่งแวดล้อม: บริษัทฯ ได้กำหนดนโยบายคุณภาพ นโยบายความปลอดภัยและสิ่งแวดล้อม และส่งเสริมให้พนักงานปฏิบัติตามนโยบายดังกล่าว เพื่อให้ผู้ที่เกี่ยวข้องมั่นใจได้ว่าบริษัทฯ คำนึงถึงปัจจัยด้านคุณภาพ ความปลอดภัยและสิ่งแวดล้อม และมีการพัฒนาอย่างต่อเนื่อง โดยบริษัทฯ ได้ผ่านมาตรฐานระบบการจัดการสิ่งแวดล้อม ISO 14001 และผ่านการรับรองมาตรฐานความรับผิดชอบต่อผู้ประกอบการอุตสาหกรรมต่อสังคม (CSR-DIW Awards) ปี 2553 และผ่านการรับรองมาตรฐานความรับผิดชอบต่อผู้ประกอบการอุตสาหกรรมต่อสังคมอย่างต่อเนื่อง (CSR-DIW Continuous Awards) ในปี 2554 จากกรมโรงงานอุตสาหกรรม กระทรวงอุตสาหกรรม

นอกจากที่บริษัทฯ ให้ความสำคัญกับผู้มีส่วนได้เสียทุกกลุ่มตามที่ได้กล่าวมาแล้ว บริษัทฯ ยังตระหนักถึงข้อเสนอแนะ ข้อคิดเห็น หรือการแจ้งเบาะแสต่างๆ ที่ทำให้บริษัทฯ สามารถพัฒนา หรือปรับปรุง แก้ไข

การดำเนินงานของบริษัทฯ โดยบริษัทฯ จัดช่องทางให้ผู้มีส่วนได้เสียสามารถติดต่อกับบริษัทฯ ได้ในกรณีที่มีเหตุการณ์ไม่เหมาะสมหรือไม่ถูกต้องเกิดขึ้น และผู้มีส่วนได้เสียต้องการที่จะให้แก้ไขหรือขอความชัดเจน หรือผู้มีส่วนได้เสียต้องการที่จะให้ข้อเสนอแนะต่างๆ สามารถทำได้โดยผ่านศูนย์บริการข่าวสารเพื่อผู้บริโภค (CIC) หรือสำนักงานตรวจสอบภายใน Email: internalaudit@haadthip.com หรือทางโทรศัพท์ หมายเลข 074-210008-18 ต่อ 124, 307

4. การเปิดเผยข้อมูลและความโปร่งใส

คณะกรรมการมีนโยบายให้บริษัทฯ มีการดำเนินงานด้วยความโปร่งใส ตรวจสอบได้ มีการเปิดเผยข้อมูลอย่างเพียงพอแก่ผู้ที่เกี่ยวข้องทุกฝ่าย พร้อมทั้งดูแลให้มีการเปิดเผยข้อมูลที่ถูกต้อง ครบถ้วน ทันเวลา น่าเชื่อถือ และทุกฝ่ายสามารถเข้าถึงข้อมูลได้อย่างเท่าเทียมกัน

แนวปฏิบัติที่ดีเกี่ยวกับการเปิดเผยข้อมูลและความโปร่งใส

1. บริษัทฯ ให้ความสำคัญต่อการเปิดเผยข้อมูลสำคัญของบริษัทฯ ทั้งข้อมูลทางการเงินและที่มีใช้ทางการเงินแก่ผู้ถือหุ้นและผู้ลงทุนอย่างถูกต้อง ครบถ้วน ทันเวลา น่าเชื่อถือ และเป็นไปตามกฎระเบียบต่างๆ และข้อกำหนดของสำนักงานคณะกรรมการกำกับหลักทรัพย์และตลาดหลักทรัพย์และตลาดหลักทรัพย์แห่งประเทศไทย ผ่านช่องทางของตลาดหลักทรัพย์แห่งประเทศไทย ผ่านระบบ SET Community Portal: www.setportal.set.or.th และทาง Website ของบริษัทฯ: www.haadthip.com ทั้งภาษาไทยและภาษาอังกฤษ เพื่อให้ผู้ใช้ข้อมูลสามารถเข้าถึงข้อมูลได้อย่างเท่าเทียมกัน
2. บริษัทฯ มีการเปิดเผยข้อมูลในรูปแบบแสดงรายการข้อมูลประจำปี (แบบ 56-1) และรายงานประจำปี (แบบ 56-2) ตามข้อกำหนดของสำนักงานคณะกรรมการกำกับหลักทรัพย์และตลาดหลักทรัพย์และตลาดหลักทรัพย์แห่งประเทศไทย

3. บริษัทฯ กำหนดให้เปิดเผยค่าสอบบัญชีและค่าบริการอื่นที่ผู้สอบบัญชีให้บริการไว้ในแบบแสดงรายการข้อมูลประจำปี (แบบ 56-1) และในรายงานประจำปี (แบบ 56-2)
 4. บริษัทฯ ได้กำหนดให้คณะกรรมการบริษัทฯ มีการรายงานความรับผิดชอบของคณะกรรมการบริษัทฯ ต่อรายงานทางการเงินแสดงควบคู่กับรายงานของผู้สอบบัญชีรับอนุญาตในรายงานประจำปี (แบบ 56-2)
 5. บริษัทฯ กำหนดหลักเกณฑ์เงื่อนไขและวิธีการรายงานการมีส่วนได้เสียของกรรมการ ผู้บริหาร และบุคคลที่มีความเกี่ยวข้องให้เป็นไปตามมาตรา 89/14 แห่งพระราชบัญญัติหลักทรัพย์และตลาดหลักทรัพย์ (ฉบับที่ 4) พ.ศ. 2551
 6. บริษัทฯ เปิดเผยแพร่บทและหน้าที่ของคณะกรรมการบริษัทฯ และคณะกรรมการชุดย่อย จำนวนครั้งของการประชุมและจำนวนครั้งที่กรรมการแต่ละท่านเข้าร่วมประชุมในปีที่ผ่านมา ไว้ในแบบแสดงรายการข้อมูลประจำปี (แบบ 56-1) และรายงานประจำปี (แบบ 56-2) ในส่วนด้านนักลงทุนสัมพันธ์ (Investor Relation)
 7. ในส่วนของงานด้านผู้ลงทุนสัมพันธ์ (Investor Relations) นั้น บริษัทฯ ยังไม่ได้จัดตั้งหน่วยงานขึ้นเป็นการเฉพาะ แต่ได้มอบหมายให้ นางสาวเพลินพรรณ รัชกิจประการ ผู้ช่วยบริหารของประธานเจ้าหน้าที่ฝ่ายปฏิบัติการ เป็นผู้ประสานงานกับนักลงทุนสถาบัน นักวิเคราะห์รวมทั้งผู้ถือหุ้นโดยสามารถติดต่อได้ที่หมายเลขโทรศัพท์ 074-210008-18 ต่อ 298 หรือหมายเลขโทรสาร 074-210031 หรือ e-mail address: plernpun@haadthip.com โดยในปี 2559 บริษัทฯ ได้พบกับนักลงทุนดังนี้
 1. Aberdeen Asset Management
 2. Krung Thai Asset Management
 3. ร่วมงาน Cosumer Party Day ที่จัดโดยบริษัทหลักทรัพย์ กรุงศรี จำกัด (มหาชน)
 4. บริษัทหลักทรัพย์ ทีเอสไอ จำกัด / บริษัทหลักทรัพย์ เคจีไอ (ประเทศไทย) จำกัด (มหาชน) / บริษัทหลักทรัพย์ คันทรี กรุ๊ป จำกัด (มหาชน) / บริษัทหลักทรัพย์ ไรรา แคปปิตอล จำกัด และ บริษัทหลักทรัพย์ แอปเพิล เวิร์ล จำกัด
 8. ในเรื่องของความขัดแย้งทางผลประโยชน์ คณะกรรมการบริษัทฯ กำหนดให้การทำธุรกรรมกับผู้ถือหุ้นรายใหญ่ กรรมการ ผู้บริหาร หรือผู้ที่เกี่ยวข้องกับบุคคลดังกล่าว โดยผ่านการพิจารณาของคณะกรรมการตรวจสอบซึ่งจะดูแลอย่างรอบคอบในทุกขั้นตอนของการอนุมัติให้ทำรายการ และปฏิบัติตามหลักเกณฑ์และวิธีการที่ตลาดหลักทรัพย์แห่งประเทศไทย (ตลท) และคณะกรรมการกำกับหลักทรัพย์และตลาดหลักทรัพย์ (ก.ล.ต.) ตลอดจนคณะกรรมการกำกับตลาดทุน กำหนดอย่างเคร่งครัด พร้อมทั้งเปิดเผยรายละเอียดของรายการ มูลค่าของรายการ คู่สัญญา และเหตุผลด้วยความโปร่งใสต่อสาธารณชนทันทีโดยผ่านทางสื่ออิเล็กทรอนิกส์ของตลาดหลักทรัพย์แห่งประเทศไทย และเปิดเผยในรายงานประจำปี (แบบ 56-2) และแบบแสดงรายการข้อมูลประจำปี (แบบ 56-1)
- อนึ่ง คณะกรรมการบริษัทฯ ได้อนุมัติในหลักการว่า ถ้าในอนาคตบริษัทฯ มีการทำรายการระหว่างกันกับกรรมการ ผู้บริหาร หรือบุคคลที่มีความเกี่ยวข้อง หากการทำธุรกรรมนั้นๆ เป็นรายการธุรกิจปกติ หรือรายการสนับสนุนธุรกิจปกติที่มีเงื่อนไขทางการค้าทั่วไป ให้ฝ่ายจัดการสามารถอนุมัติการทำรายการนั้นๆ ได้ และให้จัดทำรายงานสรุปการทำธุรกรรมที่มีขนาดเกินกว่าครั้งละ 50 ล้านบาท รายงานให้ที่ประชุมคณะกรรมการทราบในการประชุมคราวถัดไป ทั้งนี้ เพื่อปฏิบัติตามมาตรา 89/12 (1) แห่งพระราชบัญญัติหลักทรัพย์และตลาดหลักทรัพย์ (ฉบับที่ 4) พ.ศ. 2551

5. ความรับผิดชอบของคณะกรรมการบริษัท

คณะกรรมการบริษัท ประกอบด้วยผู้ทรงคุณวุฒิที่มีประสบการณ์ มีภาวะผู้นำ มีวิสัยทัศน์ มีความเป็นอิสระในการตัดสินใจ อุทิศเวลาและมีความพยายามอย่างเต็มที่ในการปฏิบัติหน้าที่ตามความรับผิดชอบด้วยความระมัดระวัง ซื่อสัตย์สุจริต เพื่อประโยชน์สูงสุดของบริษัท ผู้ถือหุ้น และผู้มีส่วนได้เสียทุกฝ่าย โดยได้กำหนดองค์ประกอบ คุณสมบัติ บทบาท หน้าที่ความรับผิดชอบของคณะกรรมการและคณะอนุกรรมการ ตลอดจนการกำหนดหลักเกณฑ์วิธีการสรรหาและกำหนดค่าตอบแทนของกรรมการและผู้บริหารของบริษัท โครงสร้าง บทบาท หน้าที่และความรับผิดชอบของคณะกรรมการบริษัท และกรรมการชุดย่อย (รายละเอียดปรากฏอยู่ในหัวข้อการจัดการ ในส่วนของขอบเขตอำนาจหน้าที่และความรับผิดชอบของคณะกรรมการ)

1. โครงสร้างของคณะกรรมการ

โครงสร้างคณะกรรมการบริษัท ประกอบด้วยกรรมการทั้งสิ้น 12 คน ซึ่งเป็นโครงสร้างกรรมการที่เหมาะสมประกอบด้วยกรรมการที่ไม่ได้เป็นผู้บริหาร 8 คน คิดเป็นร้อยละ 66.67 ของกรรมการทั้งคณะ และมีกรรมการที่มีคุณสมบัติเป็นกรรมการอิสระจำนวน 5 คน เท่ากับ 1 ใน 3 ของกรรมการทั้งคณะตามประกาศของคณะกรรมการกำกับตลาดทุน ได้แก่ พล.อ.จรัล กุลละวณิชย์ นายประภิต ประทีปะเสน นายยรรยง เมธาพาณิชย์ น.ส. สมรลักษ์ณ์ มหาสมิติ และ Mr. Martin Jansen (รายละเอียดปรากฏอยู่ในหัวข้อโครงสร้างการบริหารจัดการ ข้อ 2.1 คณะกรรมการบริษัท)

2. คณะกรรมการตรวจสอบ

คณะกรรมการบริษัท ได้แต่งตั้งคณะกรรมการตรวจสอบเพื่อปฏิบัติหน้าที่เฉพาะเรื่องและเสนอให้คณะกรรมการพิจารณาหรือรับทราบ คณะกรรมการตรวจสอบประกอบด้วยกรรมการอิสระ 3 คน โดยมีกรรมการตรวจสอบ 1 คนคือ นายยรรยง เมธาพาณิชย์ เป็นผู้มีความรู้และประสบการณ์เพียงพอที่จะทำหน้าที่ในการสอบ

ทานความน่าเชื่อถือของงบการเงิน โดยทำหน้าที่สอบทานการดำเนินงานของบริษัทฯ ให้ถูกต้องตามนโยบายและระเบียบข้อบังคับ ตลอดจนกฎหมาย ระเบียบปฏิบัติ และข้อกำหนดของหน่วยงานกำกับดูแล ส่งเสริมให้พัฒนาระบบรายงานทางการเงินและบัญชีให้เป็นไปตามมาตรฐานสากล รวมทั้งสอบทานให้มีระบบการควบคุมภายใน และระบบบริหารความเสี่ยงที่รัดกุม เหมาะสมและมีประสิทธิภาพ คณะกรรมการตรวจสอบปฏิบัติหน้าที่และแสดงความเห็นได้อย่างอิสระ โดยมีหน่วยงานตรวจสอบภายในเป็นหน่วยงานซึ่งรายงานตรงต่อคณะกรรมการตรวจสอบ คณะกรรมการตรวจสอบจะมีการประชุมร่วมกับผู้สอบบัญชีโดยไม่มีฝ่ายจัดการเข้าร่วมประชุมอย่างน้อยปีละ 1 ครั้ง เพื่อขอความเห็นจากผู้สอบบัญชีในเรื่องต่างๆ (รายละเอียดปรากฏอยู่ในหัวข้อโครงสร้างการบริหารจัดการ ข้อ 2.2 คณะกรรมการตรวจสอบ)

3. คณะกรรมการสรรหาและพิจารณาค่าตอบแทน

คณะกรรมการบริษัท เป็นผู้แต่งตั้งคณะกรรมการสรรหาและพิจารณาค่าตอบแทน เพื่อทำหน้าที่พิจารณาหลักเกณฑ์และกระบวนการสรรหาบุคคลที่มีคุณสมบัติเหมาะสมเพื่อดำรงตำแหน่งกรรมการแล้วเสนอความเห็นต่อคณะกรรมการบริษัท เพื่อเสนอที่ประชุมผู้ถือหุ้นอนุมัติและพิจารณากำหนดรูปแบบและหลักเกณฑ์การจ่ายผลตอบแทนคณะกรรมการ และคณะกรรมการชุดย่อย อย่างเหมาะสม และเสนอความเห็นต่อคณะกรรมการบริษัท เพื่อเสนอที่ประชุมผู้ถือหุ้นอนุมัติ (รายละเอียดปรากฏอยู่ในหัวข้อโครงสร้างการบริหารจัดการ ข้อ 2.3 คณะกรรมการสรรหาและพิจารณาค่าตอบแทน)

4. การกำหนดจำนวนบริษัทจดทะเบียนที่กรรมการจะไปดำรงตำแหน่งกรรมการ

คณะกรรมการบริษัท มีนโยบายที่จะกำหนดจำนวนบริษัทจดทะเบียนที่กรรมการแต่ละคนจะไปดำรงตำแหน่งได้ไม่เกิน 5 แห่ง โดยเฉพาะกรรมการอิสระ

ทั้งนี้ กรรมการผู้จัดการไม่สามารถไปดำรงตำแหน่ง กรรมการในบริษัทจดทะเบียนอื่นได้ ยกเว้นกรรมการใน บริษัทย่อยของบริษัท

5. การแบ่งแยกบทบาทหน้าที่ระหว่างคณะกรรมการ บริษัทกับฝ่ายบริหาร

บริษัทฯ ได้แบ่งแยกบทบาทหน้าที่ความรับผิดชอบ ระหว่างคณะกรรมการบริษัท กับฝ่ายจัดการอย่างชัดเจน โดยกรรมการบริษัท ทำหน้าที่ในการกำหนดนโยบาย และกำกับดูแลการดำเนินงานของฝ่ายจัดการในระดับ นโยบาย ขณะที่ฝ่ายจัดการทำหน้าที่บริหารงานในด้าน ต่างๆ ให้เป็นไปตามนโยบายที่กำหนด

ประธานกรรมการและกรรมการผู้จัดการเป็นบุคคลคนละ คนกัน โดยทั้งสองตำแหน่งต้องผ่านการพิจารณาจาก คณะกรรมการสรรหาและพิจารณาค่าตอบแทน เพื่อให้ได้ บุคคลที่มีความเหมาะสมที่สุด นอกจากนี้ คณะกรรมการ สรรหาและพิจารณาค่าตอบแทนยังเป็นผู้กำหนดแผนการ สืบพหอดำแหน่งของผู้บริหารระดับสูง

ประธานกรรมการมีคุณสมบัติเป็นกรรมการอิสระ ไม่ได้เป็นกรรมการที่เป็นผู้บริหารและไม่มีส่วนร่วมในการ บริหารงาน ตลอดจนไม่มีอำนาจลงนามผูกพันบริษัทฯ เพื่อให้แบ่งแยกหน้าที่ระหว่างการกำกับดูแลนโยบายใน ภาพรวมของบริษัท กับการบริหารงานได้อย่างชัดเจน ผู้บริหารระดับสูงของบริษัท จะได้รับมอบหมายอำนาจ หน้าที่ให้ดำเนินงานภายใต้นโยบายต่างๆ ที่ได้กำหนด ไว้ รับผิดชอบต่อผลการดำเนินงานโดยรวม ควบคุมค่าใช้จ่ายและงบลงทุนตามขอบเขตที่ได้รับอนุมัติในแผน งานประจำปี ดำเนินการตามนโยบายด้านบุคลากร แก้ไขปัญหาหรือความขัดแย้งที่มีผลกระทบต่อองค์กร และดำรงไว้ซึ่งการสื่อสารที่มีประสิทธิภาพต่อผู้มีส่วน เกี่ยวข้อง

6. การประชุมของคณะกรรมการบริษัท

กรรมการบริษัทต้องเข้าร่วมประชุมคณะกรรมการอย่าง สม่าเสมอ เพื่อรับทราบและร่วมกันตัดสินใจในการดำเนิน

ธุรกิจของบริษัทฯ โดยปกติ บริษัทฯ จะมีการประชุม ประชุมปีละ 4 ครั้ง แต่แต่ละครั้งจะมีการกำหนดวาระการ ประชุมล่วงหน้าไว้ชัดเจน และอาจมีการประชุมครั้งพิเศษ เพิ่มเติมเพื่อพิจารณาเรื่องที่มีความสำคัญเร่งด่วน

ในการประชุม ประธานกรรมการและกรรมการผู้จัดการ เป็นผู้ร่วมกันกำหนดวาระการประชุมและพิจารณาเรื่อง เข้าวาระการประชุมคณะกรรมการบริษัท โดยเปิดโอกาส ให้กรรมการแต่ละคนสามารถเสนอเรื่องต่างๆ เพื่อเข้ารับ การพิจารณาเป็นวาระการประชุมได้

ปี 2559 ได้มีการประชุมคณะกรรมการจำนวน 5 ครั้ง โดยการประชุมคณะกรรมการจะกำหนดวันประชุมไว้ล่วงหน้าตลอดทั้งปี และในการประชุมแต่ละครั้งได้มีการจัด ส่งเอกสารประกอบวาระการประชุมในแต่ละวาระให้กับ กรรมการบริษัท แต่ละคนล่วงหน้าไม่น้อยกว่า 7 วัน เพื่อให้ กรรมการบริษัท มีเวลาที่จะศึกษาข้อมูลในเรื่องต่างๆ อย่างเพียงพอ

ในการพิจารณาเรื่องต่างๆ ประธานกรรมการซึ่งทำหน้าที่ ประธานในที่ประชุมได้เปิดโอกาสให้กรรมการแสดง ความคิดเห็นได้อย่างอิสระ ทั้งนี้ การลงมติในที่ประชุม คณะกรรมการบริษัท ให้ถือมติของเสียงข้างมาก โดยให้ กรรมการคนหนึ่งมีเสียงหนึ่งเสียง และกรรมการที่มีส่วน ได้เสียจะไม่เข้าร่วมประชุม และ/หรือ ไม่ใช้สิทธิออกเสียง ลงคะแนนในเรื่องนั้นหากคะแนนเสียงเท่ากัน ประธาน ในที่ประชุมจะออกเสียงเพิ่มขึ้นอีกหนึ่งเสียงเป็นเสียง ชี้ขาด และกำหนดให้ขณะที่คณะกรรมการจะลงมติใน เรื่องใดต้องมีกรรมการอยู่ไม่น้อยกว่า 2 ใน 3 ของจำนวน กรรมการทั้งคณะ

ในการประชุมคณะกรรมการบริษัท ฝ่ายจัดการได้เข้า ร่วมประชุมด้วยเพื่อให้ข้อมูลที่เป็นประโยชน์และรับทราบ นโยบายโดยตรง เพื่อให้สามารถนำไปปฏิบัติได้อย่างมี ประสิทธิภาพ เว้นแต่ในบางวาระที่เป็นการประชุมเฉพาะ คณะกรรมการ

นอกจากนี้ คณะกรรมการบริษัทฯ ให้ความสำคัญเรื่อง การจัดการเกี่ยวกับความขัดแย้งด้านผลประโยชน์ ของผู้เกี่ยวข้องอย่างรอบคอบ เป็นธรรม และโปร่งใส รวมทั้งมีการเปิดเผยข้อมูลในเรื่องดังกล่าวอย่างครบถ้วน ในกรณีที่กรรมการบริษัทฯ คนหนึ่งคนใดมีส่วนได้เสียกับ ผลประโยชน์เกี่ยวกับเรื่องที่มีการพิจารณา กรรมการที่มี ส่วนได้เสียจะต้องไม่มีส่วนร่วมในการตัดสินใจในเรื่องนั้น

เมื่อสิ้นสุดการประชุม เลขานุการบริษัทฯ เป็นผู้ที่มีหน้าที่ จัดทำรายงานการประชุมเสนอให้ที่ประชุมคณะกรรมการ บริษัทฯ รับรองในวาระแรกของการประชุมครั้งถัดไป และ ให้ประธานกรรมการบริษัทฯ ลงลายมือชื่อรับรองความถูกต้อง ทั้งนี้ กรรมการบริษัทฯ สามารถแสดงความคิดเห็น ขอแก้ไขเพิ่มเติมรายงานการประชุมให้มีความละเอียดถูกต้องมากที่สุดได้รายงานการประชุมที่ประชุมรับรองแล้ว จะถูกจัดเก็บที่สำนักงานกรรมการผู้จัดการ

7. เลขานุการบริษัทฯ

ในการประชุมคณะกรรมการครั้งที่ 3/2551 ซึ่งประชุมเมื่อวันที่ 14 สิงหาคม 2551 ได้มีมติแต่งตั้ง น.ส. สุดาลักษณ์ เบราวณะกุล ผู้จัดการฝ่ายธุรกิจหลักทรัพย์ ทำหน้าที่ เป็นเลขานุการบริษัทฯ โดยมีหน้าที่ความรับผิดชอบ ตามที่กำหนดในมาตรา 89/15 ของพระราชบัญญัติ หลักทรัพย์และตลาดหลักทรัพย์ (ฉบับที่ 4) พ.ศ. 2551 รวมทั้งต้องปฏิบัติตามกฎหมายและข้อบังคับของ บริษัทฯ มติคณะกรรมการ ตลอดจนมติที่ประชุมผู้ถือหุ้น ดังนี้

1. จัดทำและเก็บรักษาเอกสารดังต่อไปนี้
 1. ทะเบียนกรรมการ
 2. หนังสือนัดประชุมคณะกรรมการ รายงานการประชุมคณะกรรมการ และรายงานประจำปีของบริษัท
 3. หนังสือนัดประชุมผู้ถือหุ้น และรายงานการประชุมผู้ถือหุ้น
2. เก็บรักษารายงานการมีส่วนได้เสียที่รายงานโดย กรรมการ หรือผู้บริหาร และจัดส่งสำเนารายงานการมีส่วนได้เสียตามมาตรา 89/14 ให้ประธานกรรมการ

และประธานกรรมการตรวจสอบทราบภายใน 7 วันทำการนับแต่วันที่บริษัทฯ ได้รับรายงานนั้น

3. ดำเนินการอื่นๆ ตามที่คณะกรรมการกำกับตลาดทุนประกาศกำหนด

นอกจากนี้ เลขานุการบริษัทฯ ยังมีหน้าที่อื่นตามที่ บริษัทฯ มอบหมายดังนี้

1. ให้คำแนะนำด้านกฎเกณฑ์ต่างๆ ที่เกี่ยวข้องและข้อ พึ่งปฏิบัติด้านการกำกับดูแลที่คณะกรรมการต้อง ทราบและปฏิบัติ
2. ทำหน้าที่ในการดำเนินการจัดประชุมคณะกรรมการ บริษัทฯ และการประชุมผู้ถือหุ้น
3. ติดต่อประสานงานกับหน่วยงานภายในบริษัทฯ ให้ ปฏิบัติตามมติคณะกรรมการบริษัทฯ และมติที่ประชุม ผู้ถือหุ้น
4. ติดต่อประสานงานกับหน่วยงานที่กำกับดูแล เช่น สำนักงานกำกับหลักทรัพย์และตลาดหลักทรัพย์ (กลต) ตลาดหลักทรัพย์แห่งประเทศไทย (ตลท) และ ดูแลการเปิดเผยข้อมูลและรายงานสารสนเทศต่อ หน่วยงานที่กำกับดูแลและสาธารณชนให้ถูกต้อง ครบถ้วนตามกฎหมาย
5. หน้าที่อื่นๆ ตามที่ได้รับมอบหมายจากบริษัทฯ

8. แผนการสืบทอดตำแหน่ง

คณะกรรมการสรรหาและพิจารณาค่าตอบแทนเป็นผู้กำหนดนโยบายแผนการสืบทอดตำแหน่งกรณีที่ กรรมการผู้จัดการหรือผู้บริหารระดับสูงไม่สามารถปฏิบัติ หน้าที่ในตำแหน่งได้ เพื่อเป็นการเตรียมความพร้อมให้ เกิดความมั่นใจว่าบริษัทฯ มีการเตรียมทรัพยากรบุคคล ของบริษัทฯ ให้สามารถรับผิดชอบทดแทนกันได้

9. การปฐมนิเทศกรรมการ

กรรมการที่เข้ารับตำแหน่งใหม่ คณะกรรมการบริษัทฯ ได้จัดให้มีการปฐมนิเทศเพื่อให้กรรมการใหม่ได้รับทราบ นโยบายธุรกิจของบริษัทฯ รวมทั้งข้อมูลอื่นที่เกี่ยวข้อง เช่น โครงสร้างเงินลงทุน ผลการดำเนินงาน รวมทั้งกฎหมาย

กฎเกณฑ์ต่างๆ พร้อมทั้งส่งมอบคู่มือสำหรับกรรมการซึ่งเป็นข้อมูลที่เป็นประโยชน์สำหรับการเป็นกรรมการ

10. จริยธรรมทางธุรกิจ

บริษัทฯ ได้จัดทำจรรยาบรรณในการดำเนินธุรกิจ (Code of Conduct) เป็นลายลักษณ์อักษร เพื่อให้คณะกรรมการผู้บริหาร พนักงานทุกคนใช้เป็นแนวทางในการปฏิบัติต่อสิทธิของผู้มีส่วนได้เสียทุกกลุ่ม ไม่ว่าจะเป็นกลุ่มผู้มีส่วนได้เสียภายใน ได้แก่ พนักงาน หรือผู้มีส่วนได้เสียภายนอก เช่น ผู้ถือหุ้น ลูกค้า คู่ค้า คู่แข่ง เจ้าหนี้ สังคม ชุมชน และสิ่งแวดล้อม รวมทั้งนโยบายการไม่ละเมิดสิทธิมนุษยชน ความเป็นกลางทางการเมือง และการต่อต้านการทุจริตคอร์รัปชัน ทั้งนี้ บริษัทฯ ได้นำจรรยาบรรณในการดำเนินธุรกิจขึ้น Website ของบริษัทฯ www.haadthip.com

11. การดูแลการใช้ข้อมูลภายใน

บริษัทฯ มีนโยบายกำกับดูแลเพื่อป้องกันกรรมการและผู้บริหารนำข้อมูลภายในของบริษัทฯ ไปใช้ประโยชน์ส่วนตัวโดย

1. การใช้ข้อมูลภายในต้องอยู่ในกรอบที่ถือเป็นหน้าที่และความรับผิดชอบที่ตนได้รับมอบหมายเท่านั้น
2. ห้ามมิให้กรรมการ ผู้บริหารรวมถึงคู่สมรสและบุตรที่ยังไม่บรรลุนิติภาวะของบุคคลดังกล่าวนำข้อมูลภายในของบริษัทฯ ที่ยังไม่ได้เปิดเผยต่อสาธารณชนไปใช้เพื่อประโยชน์ส่วนตนซึ่งรวมถึงเพื่อการซื้อขายหลักทรัพย์ ทั้งนี้ ห้ามมิให้บุคคลที่ล่วงรู้ข้อมูลภายในและยังมิได้เปิดเผยข้อมูลดังกล่าวต่อสาธารณชนทำการซื้อขายหลักทรัพย์ที่ออกโดยบริษัทฯ ในช่วงเวลา 1 เดือนก่อนที่ข้อมูลดังกล่าวจะเปิดเผยสู่สาธารณชน
3. ห้ามมิให้กรรมการ/ผู้บริหารหรือหน่วยงานที่ได้รับข้อมูลภายในเปิดเผยข้อมูลภายในแก่บุคคลภายนอกหรือบุคคลที่ไม่มีหน้าที่เกี่ยวข้อง
4. ดูแลให้กรรมการ/ผู้บริหารรายงานการเปลี่ยนแปลงการถือหลักทรัพย์ต่อสำนักงานคณะกรรมการกำกับหลักทรัพย์และตลาดหลักทรัพย์ ตามมาตรา 59 แห่งพระราชบัญญัติหลักทรัพย์และตลาดหลักทรัพย์ พ.ศ. 2535

การควบคุมภายในและการบริหารความเสี่ยง

บริษัทฯ ให้ความสำคัญต่อการควบคุมภายในการบริหาร ความเสี่ยงและการกำกับดูแลผลการดำเนินงานของ บริษัทฯ อย่างต่อเนื่อง โดยมุ่งเน้นให้มีการจัดวาง การควบคุมภายในที่ครอบคลุมทุกกิจกรรมและในหลาย มิติอย่างเพียงพอและเหมาะสมกับการดำเนินธุรกิจ เพื่อเพิ่มประสิทธิภาพและประสิทธิผลในการดำเนินงาน ตามที่คณะกรรมการได้กำหนดไว้ โดยสรุปสาระสำคัญ ได้ดังนี้

1. การควบคุมภายในองค์กร

บริษัทฯ มีโครงสร้างองค์กรและสภาพแวดล้อมที่ดี และส่งเสริมการควบคุมภายในให้สามารถดำเนินไปได้ ตามที่บริษัทฯ วางนโยบายไว้ โดยบริษัทฯ มีสำนักงาน ตรวจสอบภายในเพื่อทำหน้าที่ตรวจสอบการปฏิบัติงาน ของทุกหน่วยงาน รวมทั้งให้คำปรึกษาเกี่ยวกับการ สร้างระบบการควบคุมภายในสำหรับระบบงานต่างๆ ของบริษัทฯ ตลอดจนประเมินประสิทธิภาพและความเพียงพอของการควบคุมภายใน พร้อมทั้งติดตามการปรับปรุง ระบบการควบคุมภายในให้แก่ฝ่ายบริหารอย่างใกล้ชิด ภายใต้การปฏิบัติงานตามมาตรฐานสากลและใช้กรอบ การควบคุมภายในตามแนว International Standards for the Professional Practice of Internal Auditing ของ The Institute of Internal Auditor (IIA) โดยรายงานตรงต่อคณะกรรมการตรวจสอบ และทุกกิจกรรมของสำนักงานตรวจสอบ ภายในจะผ่านความเห็นชอบและได้รับอนุมัติจาก คณะกรรมการตรวจสอบ เพื่อช่วยให้ระบบการควบคุม ภายในมีประสิทธิภาพและประสิทธิผลมากยิ่งขึ้น

2. การบริหารความเสี่ยง

บริษัทฯ ได้นำการบริหารความเสี่ยงองค์กร (Risk Management) มาใช้ โดยให้ครอบคลุมตั้งแต่การ ระบุประเภทของความเสี่ยง การประเมินความเสี่ยง การกำหนดแผนการบริหารความเสี่ยง ตลอดจนการ ทบทวนและติดตามผลการประเมินความเสี่ยงและการ ปรับแผนเพื่อลดระดับความเสี่ยงให้อยู่ในระดับที่ยอมรับได้ ในการดำเนินการดังกล่าว บริษัทฯ ได้แต่งตั้ง “ทีมปฏิบัติการ เพื่อประเมินความเสี่ยงในกระบวนการทำงาน” ซึ่งประกอบด้วยตัวแทนของแต่ละฝ่ายที่มีความเข้าใจ ในวิธีการประเมินความเสี่ยงจากการปฏิบัติงานจริงเป็น คณะทำงานในการร่วมกับต้นสังกัดแต่ละฝ่ายในการ ประเมินความเสี่ยงในการปฏิบัติงาน และให้รายงานผล การประเมินความเสี่ยงดังกล่าวต่ออนุกรรมการบริหาร ความเสี่ยงที่บริษัทฯ แต่งตั้งขึ้น และสำหรับแผนการ ดำเนินการในปี 2560 ทีมปฏิบัติการฯ มีแผนงานที่จะจัด ให้มีแบบรายงานข้อมูลความเสี่ยงและแผนการจัดการ ต่อความเสี่ยงที่มีนัยสำคัญ คือความเสี่ยงระดับสูงและสูง มาก (High Risk) โดยจะมีการรายงานผลต่อฝ่ายบริหาร ของบริษัท และคณะกรรมการตรวจสอบในทุกไตรมาส

3. การควบคุมการปฏิบัติงาน

บริษัทฯ ได้กำหนดมาตรการและแนวทางการปฏิบัติไว้ อย่างชัดเจน โดยกำหนดเป็นคำสั่ง ระเบียบในการปฏิบัติ อำนาจอนุมัติและวิธีการปฏิบัติงาน เพื่อให้ผู้บริหารและ พนักงานทุกระดับต้องปฏิบัติตามแนวทางเดียวกัน นอกจากนี้ คณะกรรมการตรวจสอบได้พิจารณารายงาน ผลการตรวจสอบภายในอย่างสม่ำเสมอ เพื่อรับทราบ ประเด็นสำคัญ และปัญหาที่พบจากการตรวจสอบ โดยได้เสนอแนะให้ฝ่ายบริหารดำเนินการแก้ไข เพื่อมิให้ เกิดปัญหาเดิมเกิดขึ้นอีก

4. ระบบสารสนเทศและการสื่อสารข้อมูล

บริษัทฯ มีระบบการจัดเก็บข้อมูลและสารสนเทศที่สามารถนำไปใช้ประโยชน์ต่อธุรกิจของบริษัทฯ ได้อย่างเพียงพอ ตลอดจนมีการปรับปรุงระบบเทคโนโลยีสารสนเทศเพื่อพัฒนาระบบงานให้มีประสิทธิภาพมากขึ้น โดยปัจจุบันบริษัทฯ ใช้ระบบซอฟต์แวร์ Enterprise Resources Planning (ERP) ของ SAP ECC 6.0 มาใช้ โดยเริ่มใช้งานตั้งแต่เดือน มิถุนายน 2554 เป็นต้นมา นอกจากนี้ในปี 2559 บริษัทฯ ได้รับการตรวจสอบระบบสารสนเทศจากผู้ตรวจสอบภายนอก (KPMG) โดยไม่ได้รับแจ้งจากผู้ตรวจสอบภายนอกว่ามีข้อบกพร่องที่มีสาระสำคัญแต่อย่างไร

5. ระบบการติดตาม

บริษัทฯ มีการติดตามผลการดำเนินงานอย่างสม่ำเสมอ โดยกำหนดนโยบายขั้นตอนการปฏิบัติงาน และมอบหมายให้สำนักงานตรวจสอบภายในดำเนินการตรวจสอบการปฏิบัติงานทุกหน่วยงานในบริษัทฯ พร้อมทั้งจัดทำรายงานการติดตามนำเสนอต่อฝ่ายบริหารของบริษัทฯ และคณะกรรมการตรวจสอบเพื่อพิจารณาและดำเนินการมาตรการแก้ไข

รายละเอียดเกี่ยวกับกรรมการและผู้บริหาร

พลเอก จรัล กุลละวณิชย์

ตำแหน่ง	: กรรมการอิสระ/ประธานกรรมการ
อายุ (ปี)	: 81
คุณวุฒิทางการศึกษา	: โรงเรียนเสนาธิการทหารบก โรงเรียนเสนาธิการทหารบก สหรัฐอเมริกา ประกาศนียบัตร คณะพัฒนาการเศรษฐกิจ สถาบันบัณฑิตพัฒนบริหารศาสตร์ (นิด้า) วิทยาลัยป้องกันราชอาณาจักร รุ่น 30
สัดส่วนการถือหุ้นในบริษัท	: - ไม่มี -
ความสัมพันธ์ทางครอบครัวระหว่างผู้บริหาร	: - ไม่มี -
ประสบการณ์การทำงาน	: ราชองครักษ์พิเศษ อดีตเลขาธิการสภาความมั่นคงแห่งชาติ อดีตสมาชิกวุฒิสภา อดีตรองประธานสภานิติบัญญัติแห่งชาติ คนที่ 1 สำนักงานเลขาธิการสภานิติบัญญัติแห่งชาติ
การอบรมที่จัดโดยสมาคมส่งเสริมสถาบัน	: - ไม่มี -
กรรมการบริษัทไทย (IOD)	
วันที่ได้รับการแต่งตั้งเป็นกรรมการ	: 29 เมษายน 2541
การดำรงตำแหน่งกรรมการ/ผู้บริหารในกิจการอื่น:	
1. บริษัทจดทะเบียน	: - ไม่มี -
2. กิจการที่ไม่ใช่บริษัทจดทะเบียน	: - ไม่มี -

นายประกิต ประทีปเสนา

ตำแหน่ง	:	กรรมการอิสระ/ประธานคณะกรรมการตรวจสอบ
อายุ (ปี)	:	75
คุณวุฒิทางการศึกษา	:	MBA. Wayne State University, Detroit, Michigan, U.S.A.
สัดส่วนการถือหุ้นในบริษัท	:	- ไม่มี -
ความสัมพันธ์ทางครอบครัวระหว่างผู้บริหาร	:	- ไม่มี -
การอบรมที่จัดโดยสมาคมส่งเสริมสถาบัน	:	1. Director Accreditation Program (DAP) รุ่นที่ 1/2546
กรรมการบริษัทไทย (IOD)	:	2. Role of the Chairman Program (RCP) รุ่นที่ 15/2550
	:	3. Thailand's 4 th National Conference on Collective Action Against Corruption รุ่นที่ 1/2556
วันที่ได้รับการแต่งตั้งเป็นกรรมการ	:	17 มีนาคม 2532
การดำรงตำแหน่งกรรมการ/ผู้บริหารในกิจการอื่น:		
1. บริษัทจดทะเบียน	:	ประธานกรรมการ 2546 - ปัจจุบัน บริษัท กระเบื้องตราเพชร จำกัด (มหาชน)
	:	ประธานกรรมการ/กรรมการอิสระ/ประธานกรรมการ สรรหาและบริษัทภิบาล 2543 - ปัจจุบัน บริษัท ดีเอราวิ้น กรุ๊ป จำกัด (มหาชน)
	:	2543 - ปัจจุบัน บริษัท เอเชียสมาเรีย เซอร์วิส จำกัด (มหาชน)
	:	กรรมการอิสระ/ประธานกรรมการตรวจสอบ/กรรมการ สรรหาและกำหนดค่าตอบแทน 2543 - ปัจจุบัน บริษัท สุภาลัย จำกัด (มหาชน)
	:	กรรมการอิสระ/กรรมการตรวจสอบ 2543 - ปัจจุบัน บริษัท ชัสโก้ จำกัด (มหาชน)
2. กิจการที่ไม่ใช่บริษัทจดทะเบียน	:	ประธานกรรมการ 2543 - ปัจจุบัน บริษัท อ่างทองซูการ์เทอร์ มินัล จำกัด
	:	กรรมการ 2545 - ปัจจุบัน บริษัท มายเรียด วัสดุ จำกัด

Mr. Philipp Hugo Gutsche

ตำแหน่ง	: กรรมการ
อายุ (ปี)	: 79
คุณวุฒิทางการศึกษา	: Bachelor of Commerce University of Cape Town , South Africa
สัดส่วนการถือหุ้นในบริษัท	: 0.134% หรือ 266,058 หุ้น
ความสัมพันธ์ทางครอบครัวระหว่างผู้บริหาร	: - ไม่มี -
ประสบการณ์การทำงาน	: ประธานกรรมการ Coca-Cola SABCO (Pty) Ltd., South Africa
การอบรมที่จัดโดยสมาคมส่งเสริมสถาบัน	: - ไม่มี -
กรรมการบริษัทไทย (IOD)	
วันที่ได้รับการแต่งตั้งเป็นกรรมการ	: 30 พฤศจิกายน 2548
การดำรงตำแหน่งกรรมการ/ผู้บริหารในกิจการอื่น:	
1. บริษัทจดทะเบียน	: - ไม่มี -
2. กิจการที่ไม่ใช่บริษัทจดทะเบียน	: - ไม่มี -

Mr. Johan Willem Maarten Jansen

ตำแหน่ง	: กรรมการอิสระ
อายุ (ปี)	: 59
คุณวุฒิทางการศึกษา	: Marketing Degree, HEAO-GRONINGEN (Higher studies economics and administration) NIMA – C Certificate, NIMA (Highest marketing diploma in the Netherlands)
สัดส่วนการถือหุ้นในบริษัท	: - ไม่มี -
ความสัมพันธ์ทางครอบครัวระหว่างผู้บริหาร	: - ไม่มี -
ประสบการณ์การทำงาน	: Coca – Cola China Industries Ltd., China: 1 ม.ค. 2550 - ปัจจุบัน Chief & Executive Officer Coca – Cola SABCO, South Africa: ต.ค. 2541 – ธ.ค.2549 Managing Director and CEO
การอบรมที่จัดโดยสมาคมส่งเสริมสถาบัน	: - ไม่มี -
กรรมการบริษัทไทย (IOD)	
วันที่ได้รับการแต่งตั้งเป็นกรรมการ	: 21 มีนาคม 2549
การดำรงตำแหน่งกรรมการ/ผู้บริหารในกิจการอื่น:	
1. บริษัทจดทะเบียน	: - ไม่มี -
2. กิจการที่ไม่ใช่บริษัทจดทะเบียน	: - ไม่มี -

นางยุพเรศ เทียงธรรม

ตำแหน่ง	: กรรมการ
อายุ (ปี)	: 80
คุณวุฒิทางการศึกษา	: เลขานุการและการพาณิชย์ Bristol College of Commerce, England
สัดส่วนการถือหุ้นในบริษัท	: 0.015% หรือ 30,120 หุ้น
ความสัมพันธ์ทางครอบครัวระหว่างผู้บริหาร	: เป็นน้องสาวของร้อยตรี ไพโรจน์ รัตตกุล : เป็นอาของนางปรีญา จีระพันธุ์ และ พล.ต.พัชร รัตตกุล
ประสบการณ์การทำงาน	: ประสบการณ์ทำงานกับ บมจ.หาดทิพย์ 25 ปี และ เกษียณอายุ ในตำแหน่งผู้จัดการฝ่ายสำนักงานกรรมการผู้จัดการ เมื่อวันที่ วันที่ 31 ธันวาคม 2546
การอบรมที่จัดโดยสมาคมส่งเสริมสถาบัน กรรมการบริษัทไทย (IOD)	: -ไม่มี -
วันที่ได้รับการแต่งตั้งเป็นกรรมการ	: 24 สิงหาคม 2521
การดำรงตำแหน่งกรรมการ/ผู้บริหารในกิจการอื่น:	
1. บริษัทจดทะเบียน	: - ไม่มี -
2. กิจการที่ไม่ใช่บริษัทจดทะเบียน	: - ไม่มี -

นางสาวสมรลักษณ์ มหาสมิติ

ตำแหน่ง	: กรรมการอิสระ /กรรมการตรวจสอบ / กรรมการสรรหาและพิจารณาค่าตอบแทน
อายุ (ปี)	: 73
คุณวุฒิทางการศึกษา	: ชั้นเตรียมอุดมศึกษา โรงเรียนมัธยมสาธิต มศว.ประสานมิตร
สัดส่วนการถือหุ้นในบริษัท	: -ไม่มี -
ความสัมพันธ์ทางครอบครัวระหว่างผู้บริหาร	: -ไม่มี -
ประสบการณ์การทำงาน	: ประสบการณ์ทำงานกับ บมจ.หาดทิพย์ 26 ปี และ เกษียณอายุในตำแหน่งรองกรรมการผู้จัดการ เมื่อวันที่ 31 ธันวาคม 2547
การอบรมที่จัดโดยสมาคมส่งเสริมสถาบัน กรรมการบริษัทไทย (IOD)	: -ไม่มี -
วันที่ได้รับการแต่งตั้งเป็นกรรมการ	: 21 มีนาคม 2549
การดำรงตำแหน่งกรรมการ/ผู้บริหารในกิจการอื่น:	
1. บริษัทจดทะเบียน	: - ไม่มี -
2. กิจการที่ไม่ใช่บริษัทจดทะเบียน	: กรรมการ บริษัท เข้าเทิร์น ร็อคส์ จำกัด

นายยรรยง เมธาพาณิชย์

ตำแหน่ง	:	กรรมการอิสระ / กรรมการตรวจสอบ / กรรมการสรรหา และพิจารณา ค่าตอบแทน
อายุ (ปี)	:	51
คุณวุฒิทางการศึกษา	:	ปริญญาโทสาขาการบริหารธุรกิจ มหาวิทยาลัยสงขลานครินทร์
สัดส่วนการถือหุ้นในบริษัท	:	- ไม่มี -
ความสัมพันธ์ทางครอบครัวระหว่างผู้บริหาร	:	- ไม่มี -
การอบรมที่จัดโดยสมาคมส่งเสริมสถาบัน กรรมการบริษัทไทย (IOD)	:	Director Accreditation Program (DAP) ปี 2548 Role of the Compensation Committee – RCC รุ่น 15/2555
วันที่ได้รับการแต่งตั้งเป็นกรรมการ การดำรงตำแหน่งกรรมการ/ผู้บริหารในกิจการอื่น:	:	5 พฤศจิกายน 2542
1. บริษัทจดทะเบียน	:	- ไม่มี -
2. กิจการที่ไม่ใช่บริษัทจดทะเบียน	:	2538 – ปัจจุบัน กรรมการผู้จัดการ บริษัท สำนักงานอินทดิษฐ์ ซี.พี. เอ.จำกัด

นางปรียา จิระพันธุ์

ตำแหน่ง	:	กรรมการผู้มีอำนาจลงนาม / กรรมการสรรหาและ พิจารณาค่าตอบแทน
อายุ (ปี)	:	56
คุณวุฒิทางการศึกษา	:	ปริญญาตรีเศรษฐศาสตร์ มหาวิทยาลัยบอสตัน ประเทศสหรัฐอเมริกา
สัดส่วนการถือหุ้นในบริษัท	:	5.480% หรือ 10,917,847 หุ้น (รวมคู่สมรสและบุตรที่ยัง ไม่บรรลุนิติภาวะ)
ความสัมพันธ์ทางครอบครัวระหว่างผู้บริหาร	:	เป็นบุตรของร้อยตรี ไพโรจน์ รัตตกุล เป็นพี่สาว พล.ต. พัชร รัตตกุล เป็นหลานสาวของนางยุพเรศ เทียงธรรม
ประสบการณ์การทำงาน	:	บริษัท หาดทิพย์ จำกัด (มหาชน) 2548 – ปัจจุบัน รองประธานเจ้าหน้าที่ฝ่ายปฏิบัติการ อาวุโส
การอบรมที่จัดโดยสมาคมส่งเสริมสถาบัน กรรมการบริษัทไทย (IOD)	:	Director Accreditation Program (DAP) ปี 2549 Role of the Compensation Committee – RCC รุ่น 15/2555
วันที่ได้รับการแต่งตั้งเป็นกรรมการ การดำรงตำแหน่งกรรมการ/ผู้บริหารในกิจการอื่น:	:	29 มีนาคม 2536
1. บริษัทจดทะเบียน	:	- ไม่มี -
2. กิจการที่ไม่ใช่บริษัทจดทะเบียน	:	2555 - ปัจจุบัน กรรมการ บริษัท เซ้าเทิร์น ร็อคส์ จำกัด 2550 - ปัจจุบัน กรรมการ บริษัท มีเพียงพอ จำกัด

พล.ต. พัชร รัตตกุล

ตำแหน่ง	:	กรรมการ /กรรมการสรรหาและพิจารณาค่าตอบแทน
อายุ (ปี)	:	55
คุณวุฒิทางการศึกษา	:	ปริญญาโท ปริญญา การเมืองและเศรษฐศาสตร์ St. John 's College, Oxford University, England
สัดส่วนการถือหุ้นในบริษัท	:	5.211% หรือ 10,381,044 หุ้น
ความสัมพันธ์ทางครอบครัวระหว่างผู้บริหาร	:	เป็นบุตรชายของร้อยตรี ไพโรจน์ รัตตกุล เป็นน้องชายของนางปรีญา จีระพันธ์ เป็นหลานชายของนางยุพเรศ เทียงธรรม
ประสบการณ์การทำงาน	:	บริษัท หาดทิพย์ จำกัด (มหาชน) 2552-ปัจจุบัน ประธานเจ้าหน้าที่ฝ่ายปฏิบัติการ 2546-2552 ที่ปรึกษา 2538-2552 ราชองครักษ์เวร
การอบรมที่จัดโดยสมาคมส่งเสริมสถาบัน กรรมการบริษัทไทย (IOD)	:	Director Accreditation Program (DAP) ปี 2548
วันที่ได้รับการแต่งตั้งเป็นกรรมการ	:	17 มีนาคม 2547
การดำรงตำแหน่งกรรมการ/ผู้บริหารในกิจการอื่น:	:	
1. บริษัทจดทะเบียน	:	- ไม่มี -
2. กิจการที่ไม่ใช่บริษัทจดทะเบียน	:	2555 - ปัจจุบัน กรรมการ บริษัท เข้าเทิร์น ร็อคส์ จำกัด 2550 - ปัจจุบัน กรรมการ บริษัท มีเพียงพอ จำกัด

หม่อมหลวงธวัช ศรีธวัช

ตำแหน่ง	:	กรรมการ
อายุ (ปี)	:	54
คุณวุฒิทางการศึกษา	:	ปริญญาโท สาขาวิศวกรรมบริหาร George Washington University, Washington DC, U.S.A.
สัดส่วนการถือหุ้นในบริษัท	:	1.598% หรือ 3,183,807 หุ้น (รวมคู่สมรส)
ความสัมพันธ์ทางครอบครัวระหว่างผู้บริหาร	:	- ไม่มี -
ประสบการณ์การทำงาน	:	บริษัท สุวรรณภูมิ มาร์เก็ตติ้ง จำกัด 2552 - ปัจจุบัน ผู้จัดการทั่วไป บริษัท ISEPA ASIA (Thailand) จำกัด 2552 - 2553 ผู้จัดการทั่วไป บริษัท ดันหญาไทย จำกัด 2545 - 2551 ผู้อำนวยการฝ่ายการตลาด
การอบรมที่จัดโดยสมาคมส่งเสริมสถาบัน กรรมการบริษัทไทย (IOD)	:	- ไม่มี -
วันที่ได้รับการแต่งตั้งเป็นกรรมการ	:	30 พฤศจิกายน 2548
การดำรงตำแหน่งกรรมการ/ผู้บริหารในกิจการอื่น:	:	
1. บริษัทจดทะเบียน	:	- ไม่มี -
2. กิจการที่ไม่ใช่บริษัทจดทะเบียน	:	2552 - ปัจจุบัน ผู้จัดการทั่วไป บริษัท สุวรรณภูมิ มาร์เก็ตติ้ง จำกัด

นายดำรงรัช อภิบาลสวัสดิ์

ตำแหน่ง	:	กรรมการผู้มีอำนาจลงนาม
อายุ (ปี)	:	55
คุณวุฒิทางการศึกษา	:	ปริญญาตรีรัฐศาสตร์ จุฬาลงกรณ์มหาวิทยาลัย
สัดส่วนการถือหุ้นในบริษัท	:	- ไม่มี -
ความสัมพันธ์ทางครอบครัวระหว่างผู้บริหาร	:	- ไม่มี -
ประสบการณ์การทำงาน	:	บริษัท หาดทิพย์ จำกัด (มหาชน) 2555 – ปัจจุบัน รองประธานเจ้าหน้าที่ฝ่ายปฏิบัติการ 2550 – 2555 ผู้อำนวยการตลาดและขาย 2547 – 2550 ผู้อำนวยการตลาด
การอบรมที่จัดโดยสมาคมส่งเสริมสถาบัน	:	- ไม่มี -
กรรมการบริษัทไทย (IOD)		
วันที่ได้รับการแต่งตั้งเป็นกรรมการ	:	20 พฤษภาคม 2552
การดำรงตำแหน่งกรรมการ/ผู้บริหารในกิจการอื่น:		
1. บริษัทจดทะเบียน	:	- ไม่มี -
2. กิจการที่ไม่ใช่บริษัทจดทะเบียน	:	- ไม่มี -

Mr. John Joseph Benedetti

ตำแหน่ง	:	รองประธานเจ้าหน้าที่ฝ่ายปฏิบัติการอาวุโส
อายุ (ปี)	:	52
คุณวุฒิทางการศึกษา	:	St. Josephs College of Further Education, Glasgow, Scotland, UK.
สัดส่วนการถือหุ้นในบริษัท	:	- ไม่มี -
ความสัมพันธ์ทางครอบครัวระหว่างผู้บริหาร	:	- ไม่มี -
ประสบการณ์การทำงาน	:	บริษัท หาดทิพย์ จำกัด (มหาชน) 2558 – ปัจจุบัน รองประธานเจ้าหน้าที่ฝ่ายปฏิบัติการอาวุโส 2557 – 2558 รองประธานเจ้าหน้าที่ฝ่ายปฏิบัติการโรงงาน 2549 -2557 ผู้อำนวยการฝ่ายปฏิบัติการ : Operations Manager – Highveld Bottling, Scarlet Ibis Investments Coca - Cola Southern Africa : Operations Manager – Highveld Bottling, TJC Holding (PYT) Ltd. : Production Manager – Highveld Bottling, TJC Holding (PYT) Ltd. : Bottling Managing – Coca - Cola SABCO : Installation Technician – Bass Clarington Breweries London UK.
การอบรมที่จัดโดยสมาคมส่งเสริมสถาบัน	:	- ไม่มี -
กรรมการบริษัทไทย (IOD)		
การดำรงตำแหน่งกรรมการ/ผู้บริหารใน		
กิจการอื่น:	:	
1. บริษัทจดทะเบียน	:	- ไม่มี -
2. กิจการที่ไม่ใช่บริษัทจดทะเบียน	:	- ไม่มี -

Mr. Timothy Edward Doyle

ตำแหน่ง	:	รองประธานเจ้าหน้าที่ฝ่ายปฏิบัติการ
อายุ (ปี)	:	56
คุณวุฒิทางการศึกษา	:	Bachelor of Arts – Speech Communication & Business Marketing San Jose State University, San Jose California USA
สัดส่วนการถือหุ้นในบริษัท	:	- ไม่มี -
ความสัมพันธ์ทางครอบครัวระหว่างผู้บริหาร	:	- ไม่มี -
ประสบการณ์การทำงาน	:	บริษัท หาดทิพย์ จำกัด (มหาชน) 1 เม.ย. 2560- ปัจจุบัน รองประธานเจ้าหน้าที่ฝ่ายปฏิบัติการ 2557 – 31 มี.ค. 2560 ผู้อำนวยการลูกค้าสัมพันธ์
	:	Coca-Cola Southeast Asia Service Company (Coca-Cola Company Asia) 2554 - 2556 Lao Project Manager – Franchise Director: Southern Thailand: TCCC 2545- 2553 Country Manager PNG & Pacific Island
การอบรมที่จัดโดยสมาคมส่งเสริมสถาบันกรรมการบริษัทไทย (IOD)	:	- ไม่มี -
การดำรงตำแหน่งกรรมการ/ผู้บริหารในกิจการอื่น:	:	
1. บริษัทจดทะเบียน	:	- ไม่มี -
2. กิจการที่ไม่ใช่บริษัทจดทะเบียน	:	- ไม่มี -

นายเถกิง กาญจนะ

ตำแหน่ง	:	รองประธานเจ้าหน้าที่ฝ่ายปฏิบัติการ
อายุ (ปี)	:	61
คุณวุฒิทางการศึกษา	:	ปริญญาตรีวิศวกรรมศาสตร์ สาขาเครื่องกล จุฬาลงกรณ์มหาวิทยาลัย ปริญญาโทพัฒนบริหารศาสตร์ (รัฐประศาสนศาสตร์) สถาบันบัณฑิตพัฒนบริหารศาสตร์ (นิด้า)
สัดส่วนการถือหุ้นในบริษัท	:	0.018% หรือ 34,998 หุ้น(รวมคู่สมรส)
ความสัมพันธ์ทางครอบครัวระหว่างผู้บริหาร	:	- ไม่มี -
ประสบการณ์การทำงาน	:	บริษัท หาดทิพย์ จำกัด (มหาชน) 2558 – ปัจจุบัน รองประธานเจ้าหน้าที่ฝ่ายปฏิบัติการ 2547 - 2558 ผู้อำนวยการโรงงาน 2538 – 2547 ผู้จัดการฝ่ายโรงงาน
การอบรมที่จัดโดยสมาคมส่งเสริมสถาบันกรรมการบริษัทไทย (IOD)	:	- ไม่มี -
การดำรงตำแหน่งกรรมการ/ผู้บริหารในกิจการอื่น:	:	
1. บริษัทจดทะเบียน	:	- ไม่มี -
2. กิจการที่ไม่ใช่บริษัทจดทะเบียน	:	- ไม่มี -

นายธงชัย อัญญฤทธิ์

ตำแหน่ง	:	รองประธานเจ้าหน้าที่ฝ่ายปฏิบัติการ
อายุ (ปี)	:	63
คุณวุฒิทางการศึกษา	:	ปริญญาตรีเศรษฐศาสตร์ มหาวิทยาลัยรามคำแหง ปริญญาโทรัฐประศาสนศาสตร์ สถาบันบัณฑิตพัฒนบริหารศาสตร์
สัดส่วนการถือหุ้นในบริษัท	:	0.005% หรือ 9,580 หุ้น
ความสัมพันธ์ทางครอบครัวระหว่างผู้บริหาร	:	- ไม่มี -
ประสบการณ์การทำงาน	:	บริษัท หาดทิพย์ จำกัด (มหาชน) 1 ก.ค. 2559 – ปัจจุบัน รองประธานเจ้าหน้าที่ฝ่าย ปฏิบัติการ 2550 – 30 มิ.ย. 2559 ผู้อำนวยการบริหารงานทั่วไป 2547 - 2549 ผู้จัดการฝ่ายบริหารงานทั่วไป 2545 - 2546 รองผู้จัดการฝ่ายการตลาด
การอบรมที่จัดโดยสมาคมส่งเสริมสถาบัน	:	- ไม่มี -
กรรมการบริษัทไทย (IOD)	:	-
การดำรงตำแหน่งกรรมการ/ผู้บริหารในกิจการอื่น:	:	-
1. บริษัทจดทะเบียน	:	- ไม่มี -
2. กิจการที่ไม่ใช่บริษัทจดทะเบียน	:	2555 - ปัจจุบัน กรรมการ บริษัท เซ้าเทิร์น ริออส จำกัด

นายสรภัส เทียงธรรม

ตำแหน่ง	:	รองประธานเจ้าหน้าที่ฝ่ายปฏิบัติการ
อายุ (ปี)	:	52
คุณวุฒิทางการศึกษา	:	MBA International Management University of Dallas, USA
สัดส่วนการถือหุ้นในบริษัท	:	0.0036% หรือ 7,253 หุ้น
ความสัมพันธ์ทางครอบครัวระหว่างผู้บริหาร	:	เป็นลูกชายนางยุพเรศ เทียงธรรม เป็นหลานชายร้อยตรี ไพโรจน์ รัตตกุล เป็นญาติกับนางปริยา จีระพันธุ์ และ พลตรี พัชร รัตตกุล
ประสบการณ์การทำงาน	:	บริษัท หาดทิพย์ จำกัด (มหาชน) 1 ก.ค. 2559 – ปัจจุบัน รองประธานเจ้าหน้าที่ ฝ่ายปฏิบัติการ 28 พ.ค. 2558 – 30 มิ.ย. 2559 ผู้อำนวยการ NA 25 ส.ค. 2557- 27 พ.ค. 2558 ผู้จัดการฝ่ายโมเดิร์นเทรด อาวุโส
การอบรมที่จัดโดยสมาคมส่งเสริมสถาบัน	:	- ไม่มี -
กรรมการบริษัทไทย (IOD)	:	-
การดำรงตำแหน่งกรรมการ/ผู้บริหารในกิจการอื่น:	:	-
1. บริษัทจดทะเบียน	:	- ไม่มี -
2. กิจการที่ไม่ใช่บริษัทจดทะเบียน	:	- ไม่มี -

นางสาวพรรัตน์ อมรชัยศักดิ์ดา

ตำแหน่ง	:	ผู้จัดการฝ่ายการเงิน
อายุ (ปี)	:	48
คุณวุฒิทางการศึกษา	:	ปริญญาตรี สาขาบริหารธุรกิจการบัญชี มหาวิทยาลัยสงขลานครินทร์ ปริญญาโท สาขาบริหารธุรกิจ Royal Melbourne Institutes of Technology (Australia)
สัดส่วนการถือหุ้นในบริษัท	:	- ไม่มี -
ความสัมพันธ์ทางครอบครัวระหว่างผู้บริหาร	:	- ไม่มี -
ประสบการณ์การทำงาน	:	บริษัท หาดทิพย์ จำกัด (มหาชน) 2551 – ปัจจุบัน ผู้จัดการฝ่ายการเงิน 2550 – 2551 ผู้จัดการฝ่ายบัญชี
การอบรมที่จัดโดยสมาคมส่งเสริมสถาบัน กรรมการบริษัทไทย (IOD)	:	- ไม่มี -
การดำรงตำแหน่งกรรมการ/ผู้บริหารในกิจการอื่น:		
1. บริษัทจดทะเบียน	:	- ไม่มี -
2. กิจการที่ไม่ใช่บริษัทจดทะเบียน	:	- ไม่มี -

นางสาวนิธินาถ จันทสุรัส

ตำแหน่ง	:	ผู้จัดการฝ่ายบัญชี
อายุ (ปี)	:	45
คุณวุฒิทางการศึกษา	:	ปริญญาตรีสาขาการบัญชี มหาวิทยาลัยเชียงใหม่ ปริญญาโท สาขาการบริหารธุรกิจ มหาวิทยาลัยรามคำแหง
สัดส่วนการถือหุ้นในบริษัท	:	- ไม่มี -
ความสัมพันธ์ทางครอบครัวระหว่างผู้บริหาร	:	- ไม่มี -
ประสบการณ์การทำงาน	:	บริษัท หาดทิพย์ จำกัด บาท(มหาชน) 2553 – ปัจจุบัน ผู้จัดการฝ่ายบัญชี 2549 – 2553 รองผู้จัดการฝ่ายบัญชี
การอบรมที่จัดโดยสมาคมส่งเสริมสถาบัน กรรมการบริษัทไทย (IOD)	:	- ไม่มี -
การดำรงตำแหน่งกรรมการ/ผู้บริหารในกิจการอื่น:		
1. บริษัทจดทะเบียน	:	- ไม่มี -
2. กิจการที่ไม่ใช่บริษัทจดทะเบียน	:	2555 - ปัจจุบัน กรรมการ บริษัท เซ้าเทิร์น รีอ็อคส์ จำกัด

รายละเอียดเกี่ยวกับเลขานุการบริษัทและผู้จัดการสำนักงานตรวจสอบภายใน

นางสาวสุดาลักษณ์ เปราวะนะกุล

เลขานุการบริษัท	
อายุ (ปี)	: 68
คุณวุฒิทางการศึกษา	: ปริญญาตรี พาณิชยศาสตร์และการบัญชี สาขาการเงินการธนาคาร มหาวิทยาลัยธรรมศาสตร์
สัดส่วนการถือหุ้นในบริษัท	: 0.001% หรือ 1,515 หุ้น
ความสัมพันธ์ทางครอบครัวระหว่างผู้ บริหาร	: - ไม่มี -
วันที่ได้รับการแต่งตั้ง	: 14 สิงหาคม 2551
ประสบการณ์การทำงาน	: บริษัท หาดทิพย์ จำกัด (มหาชน) 2554 – ปัจจุบัน ผู้จัดการฝ่ายธุรกิจหลักทรัพย์ 2547-2554 รองผู้จัดการฝ่ายธุรกิจหลักทรัพย์
การอบรมที่จัดโดยสมาคมส่งเสริมสถาบัน กรรมการบริษัทไทย (IOD)	: Company Secretary Program – CSP รุ่น 32/2552

นายอริพัฒน์ ปุณย์วานิช

ผู้จัดการสำนักงานตรวจสอบภายใน	
อายุ (ปี)	: 32
คุณวุฒิทางการศึกษา	: มหาวิทยาลัยเซนต์จอห์น ปริญญาโท (บริหารธุรกิจมหาบัณฑิต) ปริญญาตรี (บริหารธุรกิจ)
สัดส่วนการถือหุ้นในบริษัท	: - ไม่มี -
ความสัมพันธ์ทางครอบครัวระหว่างผู้ บริหาร	: - ไม่มี -
วันที่ได้รับการแต่งตั้ง	: 26 กุมภาพันธ์ 2558
ประสบการณ์การทำงาน	: มีประสบการณ์ในการปฏิบัติงานด้านตรวจสอบภายใน 6 ปี บริษัท เบทาโกร จำกัด (มหาชน) บริษัท ซีเฟรชอินดัสตรี จำกัด (มหาชน) บริษัท ยัม เรสเทอรองตส์ อินเตอร์เนชั่นแนล (ประเทศไทย) จำกัด บริษัท เซ็นทรัลฟู๊ดส์ รีเทล จำกัด
ประวัติการเข้าอบรม	: สมาคมผู้ตรวจสอบภายในแห่งประเทศไทย (IIA) การตรวจสอบการทุจริต การประเมินความเสี่ยงและการควบคุมการปฏิบัติ

หมายเหตุ : ลาออกจากเมื่อวันที่ 1 ธันวาคม 2560

นางอรุณี ประดับเพชร

รองผู้จัดการฝ่ายสำนักงานตรวจสอบภายใน

อายุ (ปี) : 45

คุณวุฒิทางการศึกษา : ปริญญาตรี บริหารธุรกิจบัณฑิต (การบัญชี)
มหาวิทยาลัยสุโขทัยธรรมมาธิราช

สัดส่วนการถือหุ้นในบริษัท : - ไม่มี -

ความสัมพันธ์ทางครอบครัวระหว่างผู้ : - ไม่มี -

บริหาร

วันที่ได้รับการแต่งตั้ง : 3 มกราคม 2560

ประสบการณ์การทำงาน : ประสบการณ์ในการปฏิบัติงานด้านตรวจสอบภายใน 5 ปี

บริษัท หาดทิพย์ จำกัด (มหาชน)

กลุ่มบริษัท พิธานพาณิชย์ จำกัด

: ประสบการณ์ด้านบัญชี 18 ปี

กลุ่มบริษัท บ้านชูชุก จำกัด

กลุ่มบริษัท พิธานพาณิชย์ จำกัด

บริษัท เอ.พี. เค. เฟอร์นิเจอร์ พาราวิวด์ จำกัด

บริษัท ทรีเค โสมเบส จำกัด

การอบรมที่จัดโดยสมาคมส่งเสริมสถาบัน : 200 บริษัทกับขนาดความร่วมมือของภาคเอกชนไทยในการต่อ
กรรมการบริษัทไทย (IOD) ด้านการทุจริต

หมายเหตุ: ได้รับการแต่งตั้งเมื่อวันที่ 3 มกราคม 2560

รายการระหว่างกัน

รายการระหว่างกัน/รายการที่เกี่ยวข้องกัน หมายถึง รายการระหว่างบริษัทจดทะเบียนหรือบริษัทย่อยกับบุคคลที่เกี่ยวข้องกัน เช่นผู้บริหาร ผู้ถือหุ้นใหญ่ หรือผู้มีอำนาจควบคุมบริษัท รวมถึงบริษัทที่บุคคลดังกล่าวเป็นผู้ถือหุ้นใหญ่ หรือผู้มีอำนาจควบคุมด้วย

บริษัทฯ ตระหนักดีว่าการเข้าทำรายการกับบุคคลที่มีความเกี่ยวข้องกัน อาจก่อให้เกิดความขัดแย้งทางผลประโยชน์ ดังนั้นเพื่อให้เกิดความโปร่งใสและเป็นธรรมต่อผู้ถือหุ้นทุกรายโดยเท่าเทียมกัน บริษัทฯ จึงได้ยึดหลักการดังนี้

1. เป็นรายการที่ผ่านกระบวนการอนุมัติที่โปร่งใส โดยผู้มีส่วนได้เสียไม่ได้มีส่วนร่วมในการตัดสินใจ
2. เป็นรายการที่กระทำโดยคำนึงถึงผลประโยชน์สูงสุดของบริษัทฯ เป็นสำคัญ
3. ต้องผ่านการพิจารณากลั่นกรองจากคณะกรรมการตรวจสอบก่อนจะนำเสนอคณะกรรมการบริษัทฯ และ/หรือที่ประชุมผู้ถือหุ้นเพื่อพิจารณาอนุมัติ
4. ในกรณีการทำรายการกับบุคคลที่เกี่ยวข้องกัน เป็นข้อตกลงทางการค้าในลักษณะเดียวกับที่วิญญูชนจะพึงกระทำกับคู่สัญญาทั่วไปในสถานการณ์เดียวกัน ด้วยอำนาจต่อรองทางการค้าที่ปราศจากอิทธิพลในการที่ตนมีสถานะเป็นกรรมการ

ผู้บริหาร หรือบุคคลที่เกี่ยวข้องข้งแล้วแต่กรณี หรือรายการปกติหรือรายการสนับสนุนธุรกิจปกติที่มีเงื่อนไขการค้าโดยทั่วไป บริษัทฯ จะต้องนำข้อตกลงดังกล่าวไปขออนุมัติจากคณะกรรมการ

บริษัทฯ หรือขออนุมัติในหลักการจากคณะกรรมการบริษัทฯ ก่อนทำรายการนั้น ทั้งนี้เป็นไปตามมาตรา 89/12 (1) แห่งพระราชบัญญัติหลักทรัพย์และตลาดหลักทรัพย์ (ฉบับที่ 4) พ.ศ. 2551

5. ต้องเปิดเผยการทำรายการที่เกี่ยวข้องกันตามหลักเกณฑ์และวิธีการที่สำนักงานคณะกรรมการกำกับหลักทรัพย์และตลาดหลักทรัพย์กำหนด
6. มีระบบการติดตามและตรวจสอบที่ทำให้มั่นใจได้ว่าการทำรายการเป็นไปตามขั้นตอนที่ถูกต้อง

สำหรับปี 2559 ที่ผ่านมา บริษัทฯ มีการทำรายการระหว่างกันกับบริษัท เซ้าเทิร์น รีออดส์ จำกัด ซึ่งเป็นบริษัทย่อยที่บริษัทฯ ถือหุ้น 99.99% ในการซื้อภาระหนี้บรรจุจำนวน 473.66 ล้านบาท นโยบายการกำหนดราคาใช้ราคาต้นทุนบวกกำไรส่วนเพิ่ม และการจ้างเป่าภาระหนี้บรรจุจำนวน 29.97 ล้านบาท นโยบายการกำหนดราคาใช้ตามสัญญาที่ตกลงกัน ซึ่งเป็นไปตามการค้าปกติ

คำอธิบายและบทวิเคราะห์ของฝ่ายจัดการ

(Management Discussion and Analysis : MD&A)

1. ภาพรวมของการดำเนินงานที่ผ่านมา

บริษัทฯ ประกอบธุรกิจประเภทอุตสาหกรรมน้ำอัดลม โดยรายได้หลักของบริษัทฯ มาจากการจำหน่ายผลิตภัณฑ์น้ำอัดลม ได้แก่ ผลิตภัณฑ์โค้ก แพนต้าสไปรท์ และผลิตภัณฑ์ non-carbonated ได้แก่ กลุ่มผลิตภัณฑ์น้ำผลไม้มีนิตเมท อวาเรียส และน้ำดื่ม น้ำทิพย์ โดยมีการจำหน่ายในภาคใต้ของประเทศไทย ในปี 2559 ยอดขายของบริษัทฯ เพิ่มขึ้นจากปีก่อน ร้อยละ 5.9 เป็นไปตามเป้าหมายที่ตั้งไว้คือประมาณร้อยละ 5-6 ถึงแม้ว่าบริษัทฯ จะได้รับผลกระทบจากราคาพืชผลทางการเกษตรหลัก ได้แก่ ยางพาราและปาล์มน้ำมันมีราคาตกต่ำ ภาคการท่องเที่ยวที่หดตัวจากปัญหาไวรัสซุนยี่เหริยญ อีกทั้งช่วงไตรมาสสุดท้ายของปีเกิดเหตุการณ์สะเทือนใจคนไทยทั้งชาติจากการเสด็จสวรรคตของพระบาทสมเด็จพระปรมินทรมหาภูมิพลอดุลยเดช โดยในช่วงเวลาแห่งการไว้อาลัยมีการงดกิจกรรมบันเทิงทุกชนิดตามนโยบายของรัฐบาลและตามความรู้สึกของประชาชนทั่วไป รวมทั้งช่วงเดือนสุดท้ายของปี ต่อเนื่องถึงเดือนมกราคมของปี 2560 ได้เกิดอุทกภัยครั้งร้ายแรงในหลายพื้นที่ของภาคใต้ ส่งผลให้ผลการดำเนินงานในไตรมาส 4 ของบริษัทฯ ชะลอตัวลงมากเมื่อเทียบกับไตรมาสเดียวกันของปีก่อนและเมื่อเทียบกับไตรมาส 3 ของปีเดียวกัน แต่อย่างไรก็ดี ในภาพรวมของผลการดำเนินงานทั้งปี บริษัทฯ ยังมีการเติบโตดีทั้งด้านยอดขาย รายได้ และผลกำไรจากการดำเนินงาน ทั้งนี้เนื่องจากแผนการตลาดของบริษัทฯ และจากสภาวะอากาศที่ ร้อนจัดเป็นเวลายาวนาน

2. ผลการดำเนินงานของ บริษัท หาดทิพย์ จำกัด (มหาชน) และบริษัทย่อย

บริษัทฯ มีกำไรสำหรับปีแสดงไว้ในงบการเงินรวมเป็นจำนวน 241.09 ล้านบาท เพิ่มขึ้นจากระยะเวลาเดียวกันของปีก่อนจำนวน 140.22 ล้านบาท หรือเพิ่มขึ้นร้อยละ 138.99 โดยมีสาเหตุของการเปลี่ยนแปลงในผลกำไรดังต่อไปนี้

1. บริษัทฯ มีรายได้จากการขายจำนวน 5,704.00 ล้านบาท เพิ่มขึ้นจำนวน 387.66 ล้านบาท หรือเพิ่มขึ้นร้อยละ 7.29 เนื่องจากการเพิ่มขึ้นของปริมาณการขายและการให้ส่วนลดทางการค้าลดลง
2. มีต้นทุนขาย จำนวน 3,934.92 ล้านบาท เพิ่มขึ้นจำนวน 76.69 ล้านบาท หรือเพิ่มขึ้นร้อยละ 1.99 ซึ่งการเพิ่มขึ้นของต้นทุนขายเป็นไปตามการเพิ่มขึ้นของปริมาณการขาย แต่สาเหตุที่ทำให้อัตรากำไรเพิ่มขึ้นของต้นทุนขายต่ำกว่าอัตราการเพิ่มของรายได้จากการขาย เนื่องจากมีการผลิตเพิ่มขึ้นจากโรงงานผลิตแห่งที่ 2 สำหรับผลิตภัณฑ์ชนิดบรรจุขวด PET เป็นผลให้ต้นทุนขายต่อหน่วยลดลง
3. มีรายได้เงินสนับสนุนทางการตลาดจากบริษัทคู่ค้าในต่างประเทศ จำนวน 10.64 ล้านบาท ซึ่งเงินสนับสนุนทางการตลาด เป็นเงินที่บริษัทฯ ได้รับเพิ่มเติมจากการได้รับสนับสนุนในรูปแบบการลดราคาหัวน้ำแช่ นับตั้งแต่ปี 2557 เป็นต้นมา โดยในปี 2559 รายได้เงินสนับสนุนทางการตลาดจากบริษัทคู่ค้าในต่างประเทศ เพิ่มขึ้นจำนวน 2.19 ล้านบาท หรือเพิ่มขึ้นร้อยละ 25.92

4. เนื่องจากในปี 2558 ได้มีการจำหน่ายที่ดิน ในขณะที่ปี 2559 ไม่มีการจำหน่ายที่ดิน จึงเป็นผลให้กำไรจากการจำหน่ายสินทรัพย์ถาวร ซึ่งส่วนใหญ่เป็นกำไรจากการจำหน่ายที่ดินลดลงจำนวน 31.31 ล้านบาท หรือลดลงร้อยละ 96.13 ของระยะเวลาเดียวกันของปีก่อน
5. กำไรจากอัตราแลกเปลี่ยน ลดลงจำนวน 2.99 ล้านบาท โดยมีขาดทุนจากอัตราแลกเปลี่ยน เพิ่มขึ้นจำนวน 7.18 ล้านบาท
6. มีรายได้อื่นจำนวน 16.17 ล้านบาท เพิ่มขึ้นจำนวน 2.47 ล้านบาท หรือเพิ่มขึ้นร้อยละ 18.03
7. มีค่าใช้จ่ายในการขายและบริหารรวมจำนวน 1,501.56 ล้านบาท เพิ่มขึ้นจำนวน 120.50 ล้านบาท หรือเพิ่มขึ้นร้อยละ 8.73 เนื่องจากการปรับเพิ่มผลประโยชน์ตอบแทนเจ้าหน้าที่/พนักงาน ให้เหมาะสมกับสถานะตลาดแรงงานในภาคใต้ตลอดจนการจ้างเจ้าหน้าที่เพิ่มขึ้น และการเพิ่มขึ้นของค่าใช้จ่ายด้านการตลาด
8. มีต้นทุนทางการเงินจำนวน 40.03 ล้านบาท เพิ่มขึ้นจำนวน 10.79 ล้านบาท หรือเพิ่มขึ้นร้อยละ 36.89 จากการออกหุ้นกู้ตั้งแต่ไตรมาสที่ 3 ปี 2558 และจากการกู้ยืมระยะยาวเพิ่มขึ้น เพื่อใช้ในการขยายการลงทุนในโรงงานแห่งที่ 2
9. มีภาษีเงินได้เพิ่มขึ้นจำนวน 2.65 ล้านบาท หรือเพิ่มขึ้นร้อยละ 57.20 จากการที่ผลประกอบการเพิ่มขึ้น อย่างไรก็ตามบริษัท ประหยัดภาษีเงินได้จากภาษีนิติบุคคลจากการส่งเสริมการลงทุนในปี 2559 เป็นจำนวน 31.97 ล้านบาท เพิ่มขึ้นจากปีก่อนจำนวน 24.42 ล้านบาท

โดยสรุปแล้ว บริษัทฯ มีกำไรสุทธิ เพิ่มขึ้นจากปีก่อนจำนวน 140.22 ล้านบาท ซึ่งหากไม่นับรวมกำไรจากการขายที่ดินในปี 2558 บริษัทฯ จะมีกำไรสุทธิเพิ่มขึ้นจำนวน 162.49 ล้านบาท หรือเพิ่มขึ้นร้อยละ 206.70 อัตราส่วนความสามารถในการทำกำไรและประสิทธิภาพในการดำเนินงาน

อัตราส่วน	ปี	
	2559	2558
อัตรากำไรขั้นต้น (%)	31.01	27.43
อัตรากำไรจากการดำเนินงาน (%)	4.20	1.45
อัตรากำไรสุทธิ (%)	4.23	1.90
อัตราผลตอบแทนผู้ถือหุ้น (%)	10.00	5.20
อัตราผลตอบแทนจากสินทรัพย์ (%)	6.29	3.44

- อัตรากำไรขั้นต้นเพิ่มขึ้นร้อยละ 3.58 เนื่องจากการให้ส่วนลดทางการค้าลดลงและต้นทุนขายบางผลิตภัณฑ์บางขนาด ลดลงจากการผลิตเพิ่มขึ้นของโรงงานผลิตแห่งที่ 2
- อัตรากำไรจากการดำเนินงานเพิ่มขึ้นร้อยละ 2.75 เนื่องจากการให้ส่วนลดทางการค้าลดลงและต้นทุนขายบางผลิตภัณฑ์บางขนาด ลดลงจากการผลิตเพิ่มขึ้น ของโรงงานผลิตแห่งที่ 2
- อัตรากำไรสุทธิเพิ่มขึ้นร้อยละ 2.33 เนื่องจากการให้ส่วนลดทางการค้าลดลงและต้นทุนขายบางผลิตภัณฑ์บางขนาด ลดลงจากการผลิตเพิ่มขึ้นของโรงงานผลิตแห่งที่ 2
- อัตราผลตอบแทนต่อผู้ถือหุ้นเพิ่มขึ้นร้อยละ 4.80 เนื่องจากบริษัทฯ มีกำไรสุทธิเพิ่มขึ้น
- อัตราผลตอบแทนจากสินทรัพย์เพิ่มขึ้นร้อยละ 2.85 เนื่องจากบริษัทฯ มีกำไรสุทธิเพิ่มขึ้น

3. ฐานะทางการเงินของ บริษัท หาดทิพย์ จำกัด (มหาชน) และบริษัทย่อย

(หน่วย: ล้านบาท)

รายการ	ณ วันที่		เพิ่ม (ลด)	
	31 ธ.ค. 2559	31 ธ.ค. 2558	จำนวนเงิน	%
สินทรัพย์รวม	4,708.32	4,465.69	242.63	5.43
หนี้สินรวม	2,235.10	2,115.70	119.40	5.64
ส่วนของผู้ถือหุ้นของบริษัท	2,473.22	2,349.99	123.23	5.24

1. บริษัทฯ มีสินทรัพย์รวม ณ วันที่ 31 ธันวาคม 2559 จำนวน 4,708.32 ล้านบาท เพิ่มขึ้นจากสิ้นปี 2558 จำนวน 242.63 ล้านบาท หรือเพิ่มขึ้นร้อยละ 5.43 สาเหตุหลักจากการลงทุนในสินทรัพย์เพิ่มในระหว่างปีโดยเฉพาะการขยายการลงทุนในสายการผลิตสำหรับโรงงานผลิตแห่งที่ 2

- เงินสดและรายการเทียบเท่าเงินสดเพิ่มขึ้นจำนวน 0.70 ล้านบาท หรือเพิ่มขึ้นร้อยละ 0.52 เนื่องจากบริษัทฯ มีเงินสดสำหรับกิจกรรมดำเนินงานในด้านรับมากกว่าด้านจ่ายจำนวน 540.44 ล้านบาทมีการใช้เงินลงทุนในสินทรัพย์สุทธิจำนวน 558.66 ล้านบาท และมีเงินสดได้มาสำหรับกิจกรรมจัดหาเงินจำนวน 18.92 ล้านบาท
- เงินลงทุนชั่วคราวเพิ่มขึ้นทั้งจำนวน 19.06 ล้านบาท จากการบริหารเงินสดคงเหลือโดยการซื้อกองทุนเปิดกรุงศรีฯ เพื่อผลตอบแทนที่ดีกว่าอัตราดอกเบี้ยเงินฝากออมทรัพย์
- ลูกหนี้การค้าลดลงสุทธิจำนวน 61.52 ล้านบาท หรือลดลงร้อยละ 10.13 เนื่องจากยอดขายเชื่อที่ยังไม่ถึงกำหนดชำระ
- ลูกหนี้อื่นลดลงจำนวน 13.29 ล้านบาท หรือลดลงร้อยละ 17.91 โดยส่วนใหญ่ลดลงจากการชำระค่าภาษีสรรพสามิตล่วงหน้าลดลง
- สินค้าคงเหลือลดลงจำนวน 33.38 ล้านบาท หรือลดลงร้อยละ 10.76 โดยลดลงจากการลดปริมาณสินค้าสำเร็จรูปและวัตถุดิบคงคลัง
- สินทรัพย์หมุนเวียนอื่นเพิ่มขึ้น 3.89 ล้านบาท หรือเพิ่มขึ้นร้อยละ 21.03 จากการเพิ่มขึ้นของวัสดุส่งเสริมการขาย
- อสังหาริมทรัพย์เพื่อการลงทุนคงเหลือเท่ากับปีก่อนจำนวน 206.39 ล้านบาท
- ที่ดิน อาคาร และอุปกรณ์เพิ่มขึ้นจำนวน 376.80 ล้านบาท หรือเพิ่มขึ้นร้อยละ 12.43 เนื่องจากการลงทุนเพิ่มในระหว่างปี โดยเฉพาะการขยายการลงทุนในสายการผลิตสำหรับโรงงานผลิตแห่งที่ 2 เพื่อเพิ่มกำลังการผลิตรองรับความต้องการของผู้บริโภค

ในอนาคต และในระหว่างปีมีการตัดค่าเสื่อมราคาจำนวน 230.57 ล้านบาท

- เงินล่วงหน้าค่าซื้อเครื่องจักรลดลงทั้งจำนวน 52.04 ล้านบาท หรือลดลงร้อยละ 100 เนื่องจากในปี 2558 มีเงินชำระล่วงหน้าสำหรับค่าเครื่องจักรในการเพิ่มสายการผลิตสำหรับโรงงานผลิตแห่งที่ 2
- สินทรัพย์ไม่มีตัวตนเพิ่มขึ้นจำนวน 3.23 ล้านบาท หรือเพิ่มขึ้นร้อยละ 18.66 จากการลงทุนด้าน software และ license
- สินทรัพย์ไม่หมุนเวียนอื่นลดลงจำนวน 0.88 ล้านบาท หรือลดลงร้อยละ 6.85 เนื่องจากวัสดุส่งเสริมการขายประเภทที่เป็นสินทรัพย์ถาวร เช่น ตู้เย็น ที่ยังไม่เบิกใช้งานมีจำนวนลดลง

2. บริษัทฯ มีหนี้สินรวม ณ วันที่ 31 ธันวาคม 2559 จำนวน 2,235.10 ล้านบาท โดยแบ่งเป็นหนี้สินระยะสั้นจำนวน 1,008.19 ล้านบาท และหนี้สินระยะยาวจำนวน 1,226.91 ล้านบาท เพิ่มขึ้นจากสิ้นปี 2558 จำนวน 119.40 ล้านบาท หรือเพิ่มขึ้นร้อยละ 5.64 สาเหตุหลักจากการกู้ยืมเงินจากสถาบันการเงินเพิ่มขึ้นเพื่อขยายการลงทุน

- เงินกู้ยืมระยะสั้นจากสถาบันการเงิน เพิ่มขึ้นจำนวน 120.00 ล้านบาท หรือเพิ่มขึ้นร้อยละ 171.43
- เจ้าหนี้การค้า ลดลงจำนวน 94.77 ล้านบาท หรือลดลงร้อยละ 27.30 จากเจ้าหนี้ค่าซื้อสินค้าสำเร็จรูปและค่าซื้อหิ้วน้ำเชื้อจากคู่ค้าในต่างประเทศ
- เจ้าหนี้อื่น ลดลงจำนวน 25.11 ล้านบาท หรือลดลงร้อยละ 5.15 ส่วนใหญ่มาจากค่าใช้จ่ายค้างจ่าย เช่น ค่าส่งเสริมการขายค้างจ่าย เป็นต้น
- ภาษีเงินได้ค้างจ่าย ลดลงทั้งจำนวน 4.91 ล้านบาท เนื่องจากในปี 2559 บริษัทฯ ได้ใช้สิทธิยกเว้นภาษีเงินได้นิติบุคคลสำหรับเงินได้ที่ได้จ่ายเพื่อการลงทุน ซึ่งการลงทุนตามหลักเกณฑ์ที่สรรพากรกำหนดส่วนใหญ่ของบริษัทฯ เกิดขึ้นในช่วงครึ่งปีหลัง หลังจากปี 2558 บริษัทฯ ได้ชำระภาษีเงินได้ฯ ครึ่งปีไปแล้ว เป็นผลให้ ณ สิ้นปีบริษัทฯ ไม่มีภาษีเงินได้ฯ ค้างจ่าย

- เงินกู้ยืมระยะยาว เพิ่มขึ้นรวมทั้งหมด จำนวน 96.55 ล้านบาท หรือเพิ่มขึ้นร้อยละ 18.36 จากการกู้ยืมเพื่อใช้ในการขยายการลงทุนในโรงงานแห่งที่ 2
- หนี้สินตามสัญญาเช่าการเงิน เพิ่มขึ้นรวมทั้งหมด จำนวน 12.43 ล้านบาท หรือเพิ่มขึ้นร้อยละ 10.81 โดยส่วนใหญ่ใช้เพื่อการลงทุนในยานพาหนะ
- หนี้กู้ยืม เทอทัมกับปีก่อนจำนวน 150.00 ล้านบาท โดยบริษัทฯ ออกจำหน่ายหุ้นกู้อายุ 3 ปี 3 วัน จำนวน 150,000 หน่วย มูลค่า 1,000 บาทต่อหน่วย ครบกำหนดไถ่ถอนวันที่ 12 กันยายน 2561 เพื่อใช้ในการขยายการลงทุนในโรงงานแห่งที่ 2
- เงินมัดจำขาดและล้างบรรจรับจากลูกค้า เพิ่มขึ้น จำนวน 0.44 ล้านบาท หรือเพิ่มขึ้นร้อยละ 2.11 จากการรับเงินมัดจำค่าขาดและล้างจากลูกค้า
- หนี้สินภาษีเงินได้รอการตัดบัญชี ลดลงจำนวน 4.77 ล้านบาท หรือลดลงร้อยละ 1.72 เนื่องจากในปี 2559 มีการประมาณการภาระผูกพันผลประโยชน์พนักงาน (เงินเกษียณอายุ) เพิ่มขึ้น
- ภาระผูกพันผลประโยชน์พนักงาน เพิ่มขึ้นจำนวน 19.54 ล้านบาท หรือเพิ่มขึ้นร้อยละ 16.74 จากการเปลี่ยนแปลงสมมติฐานในการคำนวณ และได้มีการประเมินใหม่

3. บริษัทฯ มีส่วนของผู้ถือหุ้น ณ วันที่ 31 ธันวาคม 2559 จำนวน 2,473.22 ล้านบาท เพิ่มขึ้นจากสิ้นปี 2558 จำนวน 123.23 ล้านบาท หรือเพิ่มขึ้นร้อยละ 5.24 เนื่องจากผลกำไรสุทธิของปี และหักด้วยการประมาณการภาระผูกพันผลประโยชน์พนักงาน-สุทธิจากภาษีเงินได้เพิ่มขึ้นจำนวน 8.09 ล้านบาท และการจ่ายเงินปันผลสำหรับผลการดำเนินงานปี 2558 ให้แก่ผู้ถือหุ้นในอัตราหุ้นละ 0.25 บาท ในเดือนพฤษภาคม 2559 และการจ่ายเงินปันผลระหว่างกาลสำหรับผลการดำเนินงานปี 2559 ให้แก่ผู้ถือหุ้นในอัตราหุ้นละ 0.30 บาท ในเดือนกันยายน 2559

4. กระแสเงินสด

รายการ (หน่วย : ล้านบาท)	ปี 2559	ปี 2558
เงินสดสุทธิได้มาจากกิจกรรมดำเนินงาน	540.44	510.26
เงินสดสุทธิใช้ไปในกิจกรรมลงทุน	(558.66)	(331.25)
เงินสดสุทธิได้มาจาก(ใช้ไปใน)กิจกรรมจัดหาเงิน	18.92	(134.30)
เงินสดและรายการเทียบเท่าเงินสดเพิ่มขึ้น(ลดลง)-สุทธิ	0.70	44.71

บริษัทฯ มีเงินสดสำหรับกิจกรรมดำเนินงานในด้านรับมากกว่าด้านจ่ายจำนวน 540.44 ล้านบาท เพิ่มขึ้นจากปีก่อนจำนวน 30.18 ล้านบาท โดยบริษัทฯ มีการใช้เงินลงทุนในกิจกรรมการลงทุนจำนวน 558.66 ล้านบาท เพิ่มขึ้นจากปีก่อนจำนวน 227.41 ล้านบาท โดยเหตุผลหลักมาจากในปี 2559 มีการเพิ่มสายการผลิตในโรงงานแห่งที่ 2 และมีเงินได้มาจากกิจกรรมจัดหาเงินจำนวน 18.92 ล้านบาท เนื่องจากการกู้ยืมระยะยาวสำหรับโครงการลงทุนในโรงงานแห่งที่ 2 และบริษัทฯ มีการจ่ายเงินปันผลแก่ผู้ถือหุ้นทั้งจากผลการดำเนินงานของปี 2558 และเงินปันผลระหว่างกาลสำหรับปี 2559

5. สภาพคล่อง

อัตราส่วนสภาพคล่องที่สำคัญ

อัตราส่วน	ปี 2559	ปี 2558
อัตราส่วนสภาพคล่อง (เท่า)	1.05	1.14
อัตราส่วนสภาพคล่องกระแสเงินสด (เท่า)	0.54	0.48
ระยะเวลาเก็บหนี้โดยเฉลี่ย (วัน)	36.90	43.79
ระยะเวลาขายสินค้าโดยเฉลี่ย (วัน)	27.22	31.44
ระยะเวลาการชำระหนี้โดยเฉลี่ย (วัน)	27.81	32.66

- บริษัทฯ มีอัตราส่วนสภาพคล่องเท่ากับ 1.05 เท่า ลดลงจากปีก่อน 0.09 เท่า และมีอัตราส่วนสภาพคล่องกระแสเงินสดเท่ากับ 0.54 เท่า เพิ่มขึ้นจากปีก่อน 0.06 เท่า เนื่องจากมีกระแสเงินสดจากกิจกรรมดำเนินงานเพิ่มขึ้น
- บริษัทฯ มีระยะเวลาการเก็บหนี้จากลูกหนี้เท่ากับ 37 วัน เร็วกว่าปีก่อน
- บริษัทฯ มีระยะเวลาขายสินค้าออกเท่ากับ 27 วัน เร็วกว่าปีก่อน
- บริษัทฯ มีระยะเวลาการจ่ายชำระหนี้ให้แก่เจ้าหนี้เท่ากับ 28 วัน เร็วกว่าปีก่อน

6. นโยบายทางการเงิน

อัตราส่วนวิเคราะห์นโยบายทางการเงิน

อัตราส่วน	ปี 2559	ปี 2558
อัตราส่วนหนี้สินต่อส่วนของผู้ถือหุ้น (เท่า)	0.90	0.90
อัตราส่วนความสามารถชำระดอกเบี้ย (เท่า)	7.20	4.61

- บริษัทฯ มีอัตราส่วนหนี้สินต่อส่วนของผู้ถือหุ้นเท่ากันกับปีก่อนคือ 0.90 เท่า
- บริษัทฯ มีอัตราส่วนความสามารถในการชำระดอกเบี้ยเท่ากับ 7.20 เท่า เพิ่มขึ้นจากปีก่อน

4. ปัจจัยที่มีผลต่อการดำเนินงานในอนาคต

เนื่องจากเกิดอุทกภัยครั้งร้ายแรงในหลายพื้นที่เกือบทุกจังหวัดในภาคใต้ตั้งแต่เดือนธันวาคมของปีที่ผ่านมาต่อเนื่องมาถึงปลายเดือนมกราคมของปีนี้ ความเสียหายที่เกิดขึ้นต้องใช้เวลาในการฟื้นฟูและซ่อมแซม และถึงแม้ว่าโรงงาน เครื่องจักร หรือทรัพย์สินส่วนใหญ่ของบริษัทฯ จะไม่ได้รับผลกระทบโดยตรงจากอุทกภัยครั้งนี้ แต่ความเสียหายของเศรษฐกิจภาคใต้ย่อมส่งผลกระทบต่อผลการดำเนินงานของบริษัทฯ ในไตรมาส 1 นี้อย่างหลีกเลี่ยงไม่ได้ แต่อย่างไรก็ดี สำหรับภาพรวมของเศรษฐกิจภาคใต้ในปีนี้อาจจะดีกว่าปี 2559 ที่ผ่านมา ด้วยเหตุผลบางประการมีราคาเพิ่มสูงขึ้นกว่าปีก่อนเนื่องจากความต้องการและราคาตลาดโลกที่สูงขึ้น ทำให้เกษตรกรสามารถขายผลผลิตได้ในราคาที่เพิ่มขึ้น รวมถึงยังได้รับผลบวกจากปาล์มน้ำมันที่มีราคาปรับตัวสูงขึ้นและการฟื้นตัวของภาคการท่องเที่ยว ซึ่งจะเป็นแรงหนุนเศรษฐกิจในพื้นที่อีกด้วย ดังนั้น เศรษฐกิจภาคใต้ปีนี้น่าจะฟื้นตัวจากภาวะน้ำท่วมและจะดีขึ้นกว่าปี 2559 โดยจะเห็นสัญญาณการฟื้นตัวดังกล่าวในช่วงครึ่งปีหลัง โดยเฉพาะพื้นที่จังหวัดสุราษฎร์ธานี สงขลา นครศรีธรรมราช ตรัง ซึ่งเป็นจังหวัดที่มีพื้นที่ปลูกยางจำนวนมาก การฟื้นตัวของเศรษฐกิจภาคใต้อาจผลักดันให้ยอดขายของบริษัทฯ เติบโตตามไปด้วย บริษัทฯ จึงมีความมั่นใจว่าจะสามารถเพิ่มการเติบโตของยอดขายโดยเฉพาะจากสายการผลิตสินค้าประเภท PET ซึ่งเป็นที่นิยมของตลาด โดยยังคงยึดนโยบายในการสร้างความสัมพันธ์ที่ยั่งยืนกับลูกค้าและหน่วยงานภายนอกที่เกี่ยวข้องอย่างต่อเนื่อง

รายงานของคณะกรรมการสรรหาและพิจารณา คำตอบแทน

คณะกรรมการสรรหาและพิจารณาคำตอบแทนประกอบด้วยกรรมการ 5 คน

1. ร้อยตรี ไพโรจน์ รัตตกุล	ประธานคณะกรรมการสรรหาและพิจารณาคำตอบแทน
2. นางสาวสมรลักษณ์ มหาสมิติ	กรรมการสรรหาและพิจารณาคำตอบแทน
3. นายยรรยง เมธาพานิชย์	กรรมการสรรหาและพิจารณาคำตอบแทน
4. พลตรี พัชร รัตตกุล	กรรมการสรรหาและพิจารณาคำตอบแทน
5. นางปรีญา จีระพันธุ์	กรรมการสรรหาและพิจารณาคำตอบแทน

ปี 2559 คณะกรรมการสรรหาและพิจารณาคำตอบแทนมีการประชุม 1 ครั้ง ได้มีการพิจารณาเรื่องต่างๆ ดังนี้

1. พิจารณาการสรรหากรรมการแทนกรรมการที่ต้องออกจากตำแหน่งตามวาระ
2. พิจารณาผลตอบแทนคณะกรรมการและคณะกรรมการชุดย่อย และนำเสนอคณะกรรมการบริษัท เพื่อขออนุมัติจากที่ประชุมสามัญประจำปีผู้ถือหุ้น โดยคำตอบแทนต้องเหมาะสมกับขอบเขตหน้าที่ความรับผิดชอบ และควรอยู่ในระดับใกล้เคียงกับบริษัทอื่นในตลาดหลักทรัพย์แห่งประเทศไทยที่มีผลการดำเนินงานใกล้เคียงกัน และอยู่ในระดับเพียงพอที่จะจูงใจและรักษากรรมการที่มีคุณภาพไว้ได้
3. พิจารณาปรับอัตราเงินเดือนและการจ่ายเงินรางวัลประจำปี (โบนัส) ให้กับผู้บริหารและพนักงานของบริษัทฯ โดยพิจารณาให้สอดคล้องและสะท้อนการปฏิบัติงานจริง เหมาะสมกับสถานะเศรษฐกิจและแนวโน้มอุตสาหกรรม

ร้อยตรี 
(ไพโรจน์ รัตตกุล)
ประธานคณะกรรมการสรรหา
และพิจารณาคำตอบแทน

รายงานคณะกรรมการตรวจสอบ

เรียน ท่านผู้ถือหุ้น

คณะกรรมการตรวจสอบประกอบด้วยกรรมการผู้ทรงคุณวุฒิที่มีความเป็นอิสระ 3 คน

- | | |
|-----------------------------|----------------------|
| 1. นายประทีป ประทีปะเสน | ประธานกรรมการตรวจสอบ |
| 2. นางสาวสมรลักษณ์ มหาสมิติ | กรรมการตรวจสอบ |
| 3. นายยรรยง เมธาพานิชย์ | กรรมการตรวจสอบ |

คณะกรรมการตรวจสอบได้ปฏิบัติหน้าที่ตามขอบเขตความรับผิดชอบที่ได้รับมอบหมายจากคณะกรรมการบริษัทฯ ซึ่งสอดคล้องกับประกาศของคณะกรรมการกำกับหลักทรัพย์และตลาดหลักทรัพย์ (ก.ล.ต.) และข้อกำหนดของตลาดหลักทรัพย์แห่งประเทศไทย (ตลท.)

ในปี 2559 คณะกรรมการตรวจสอบได้ประชุมร่วมกับผู้สอบบัญชีภายนอกและผู้ตรวจสอบภายในอย่างเป็นทางการจำนวน 4 ครั้ง และประชุมระหว่างกรรมการตรวจสอบ 1 ครั้ง โดยประธานคณะกรรมการตรวจสอบและกรรมการตรวจสอบทั้ง 2 คนเข้าประชุมครบทุกครั้งเพื่อพิจารณาเรื่องต่างๆ ตามหน้าที่ความรับผิดชอบรวมทั้งภาระกิจอื่นๆ ตามที่คณะกรรมการบริษัทฯ มอบหมาย และได้รายงานผลการประชุมต่อคณะกรรมการบริษัทฯ ทุกครั้งซึ่งสรุปสาระสำคัญได้ดังนี้

พิจารณารายงานการตรวจทานงบการเงินรายไตรมาสและรายงานการตรวจสอบงบการเงินประจำปีโดยประชุมพิจารณา ร่วมกับผู้บริหารในสายงานบัญชีและผู้สอบบัญชีภายนอกของบริษัทฯ เพื่อพิจารณาจนเป็นที่พอใจในรายงาน ข้อสังเกตจากการตรวจสอบหรือสอบทานงบการเงิน ซึ่งการประชุมร่วมกับผู้สอบบัญชีภายนอกจะเป็นการประชุมโดยไม่มีผู้บริหารที่รับผิดชอบร่วมอยู่ด้วย จนมีข้อยุติร่วมกันแล้วจึงแนะนำให้ปรับปรุงแก้ไข ทั้งนี้เห็นว่างบการเงินรายไตรมาสและงบการเงินประจำปี 2559 มีความถูกต้องเชื่อถือได้ จัดทำขึ้นตามมาตรฐานการบัญชีที่รับรองทั่วไปและมีการเปิดเผยข้อมูลอย่างเพียงพอและเหมาะสมแล้ว

พิจารณาการรายงานผลการตรวจสอบภายในตามแผนงานการตรวจสอบประจำปี 2559 และข้อสังเกตผลการประเมินระบบการควบคุมภายใน รวมทั้งให้คำแนะนำ ชี้แนะ ให้ฝ่ายบริหารปรับปรุงแก้ไขการปฏิบัติตามกฎเกณฑ์ เพื่อให้มั่นใจว่าระบบการควบคุมภายในของบริษัทฯ มีความเหมาะสมและเพียงพอ

พิจารณาให้ความเห็นชอบแผนงานการตรวจสอบภายในและงบประมาณประจำปี 2559 ของสำนักงานตรวจสอบภายในและวางแผนแนวทางสำหรับการตรวจสอบภายในของบริษัทฯ โดยมุ่งเน้นวัตถุประสงค์และขอบเขตการตรวจสอบได้ครอบคลุมถึงความเสี่ยงที่สำคัญในแต่ละหน่วยงานและระดับกิจกรรม

พิจารณาคัดเลือกผู้สอบบัญชีและค่าสอบบัญชีสำหรับปี 2559 โดยพิจารณาคัดเลือกผู้สอบบัญชีที่มีคุณสมบัติคุณภาพมาตรฐานการปฏิบัติงาน รวมทั้งความเชี่ยวชาญและความเป็นอิสระในการปฏิบัติงานตรวจสอบเพื่อนำเสนอต่อคณะกรรมการบริษัทเพื่อพิจารณาและขออนุมัติต่อที่ประชุมผู้ถือหุ้น

พิจารณาการทำรายการระหว่างกัน และการเปิดเผยข้อมูลรายการที่เกี่ยวข้องกันในหมายเหตุประกอบงบการเงินประจำปี และรายได้ไตรมาส ตลอดจนให้ความเห็นโดยอิสระต่อรายการได้มาหรือจำหน่ายไปซึ่งสินทรัพย์ในการลงทุนในโครงการสำคัญของบริษัท และบริษัทย่อย

คณะกรรมการตรวจสอบได้ปฏิบัติหน้าที่ด้วยความรอบคอบ มีความเป็นอิสระ แสดงความเห็นอย่างตรงไปตรงมา มีความโปร่งใส ตรวจสอบได้ตามหลักบรรษัทภิบาลที่ดี คณะกรรมการตรวจสอบเชื่อมั่นว่างบการเงินของบริษัท และการเปิดเผยข้อมูลมีความครบถ้วนเชื่อถือได้และสอดคล้องกับมาตรฐานบัญชีและหลักการบัญชีที่รับรองทั่วไป การบริหารความเสี่ยงและระบบการควบคุมภายในมีประสิทธิภาพและเหมาะสมเพียงพอ การตรวจสอบภายในมีความเป็นอิสระ ครอบคลุมกระบวนการปฏิบัติงานที่มีความเสี่ยงสูง ตลอดจนมีการกำกับดูแลการปฏิบัติงานที่ถูกต้องตามกฎหมายหรือกฎเกณฑ์ได้อย่างเหมาะสม



(นายประกิต ประทีปเสน)

ประธานคณะกรรมการตรวจสอบ

รายงานความรับผิดชอบของคณะกรรมการต่อ รายงานทางการเงิน

เรียน ท่านผู้ถือหุ้น

คณะกรรมการบริษัทเป็นผู้รับผิดชอบต่อการเงินรวมของบริษัท หาดทิพย์ จำกัด (มหาชน) และบริษัทย่อย และงบการเงินเฉพาะกิจการของบริษัท หาดทิพย์ จำกัด (มหาชน) ซึ่งจัดทำขึ้นตามมาตรฐานการรายงานทางการเงิน โดยได้มีการพิจารณานโยบายการบัญชีที่เหมาะสมและถือปฏิบัติอย่างสม่ำเสมอ และใช้ดุลยพินิจอย่างระมัดระวังและหลักการประมาณการที่สมเหตุสมผลในการจัดทำงบการเงิน รวมทั้งให้มีการเปิดเผยข้อมูลสำคัญอย่างเพียงพอและโปร่งใส ในหมายเหตุประกอบงบการเงินเพื่อประโยชน์ของผู้ถือหุ้นและนักลงทุนทั่วไป

คณะกรรมการบริษัทฯ จัดให้มีการกำกับดูแลกิจการที่ดีและดำรงรักษาไว้ซึ่งระบบการบริหารความเสี่ยงและการควบคุมภายใน เพื่อให้มั่นใจได้ว่าการบันทึกข้อมูลทางบัญชีถูกต้อง ครบถ้วน ทันเวลา และเพียงพอที่จะดำรงรักษาไว้ซึ่งทรัพย์สิน ตลอดจนป้องกันไม่ให้เกิดการทุจริตหรือการดำเนินการที่ผิดปกติดังมีสาระสำคัญ

คณะกรรมการบริษัทฯ ได้แต่งตั้งคณะกรรมการตรวจสอบซึ่งประกอบด้วยกรรมการอิสระ เพื่อทำหน้าที่กำกับดูแล สอบทานความน่าเชื่อถือและความถูกต้องของรายงานทางการเงิน รวมทั้งประเมินระบบการควบคุมภายในและการตรวจสอบภายในให้มีประสิทธิภาพ โดยความเห็นของคณะกรรมการตรวจสอบเกี่ยวกับเรื่องนี้ปรากฏในรายงานของคณะกรรมการตรวจสอบซึ่งแสดงไว้ในรายงานประจำปีแล้ว

คณะกรรมการบริษัทฯ มีความเห็นว่าการควบคุมภายในและการตรวจสอบภายในของบริษัทฯ สามารถให้ความเชื่อมั่นได้ว่างบการเงินรวมของบริษัท หาดทิพย์ จำกัด (มหาชน) และบริษัทย่อย และงบการเงินเฉพาะกิจการของบริษัท หาดทิพย์ จำกัด (มหาชน) สำหรับปีสิ้นสุดวันที่ 31 ธันวาคม 2559 แสดงฐานะการเงิน ผลการดำเนินงาน และกระแสเงินสด โดยถูกต้องตามที่ควรในสาระสำคัญ ตามมาตรฐานการรายงานทางการเงิน ซึ่งผู้สอบบัญชีได้ตรวจสอบและแสดงความเห็นไว้ในรายงาน ของผู้สอบบัญชีซึ่งแสดงไว้ในรายงานประจำปีแล้ว

พล.อ.

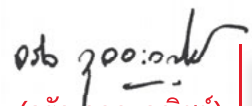

(จรัล กุลละวณิชย์)

ประธานคณะกรรมการ

ร้อยตรี



(ไพโรจน์ รัตกุล)

กรรมการผู้จัดการ

รายงานของผู้สอบบัญชีรับอนุญาต

เสนอ ผู้ถือหุ้นบริษัท หาดทิพย์ จำกัด (มหาชน)

ความเห็น

ข้าพเจ้าได้ตรวจสอบงบการเงินรวมและงบการเงินเฉพาะกิจการของบริษัท หาดทิพย์ จำกัด (มหาชน) และบริษัทย่อย (กลุ่มบริษัท) และของเฉพาะบริษัท หาดทิพย์ จำกัด (มหาชน) (บริษัท) ตามลำดับ ซึ่งประกอบด้วยงบแสดงฐานะการเงินรวมและงบแสดงฐานะการเงินเฉพาะกิจการ ณ วันที่ 31 ธันวาคม 2559 งบกำไรขาดทุนเบ็ดเสร็จรวมและงบกำไรขาดทุนเบ็ดเสร็จเฉพาะกิจการ งบแสดงการเปลี่ยนแปลงส่วนของผู้ถือหุ้นรวมและงบแสดงการเปลี่ยนแปลงส่วนของผู้ถือหุ้นเฉพาะกิจการ และงบกระแสเงินสดรวมและงบกระแสเงินสดเฉพาะกิจการ สำหรับปีสิ้นสุดวันเดียวกัน รวมถึงหมายเหตุซึ่งประกอบด้วยสรุปนโยบายการบัญชีที่สำคัญและเรื่องอื่น ๆ

ข้าพเจ้าเห็นว่า งบการเงินรวมและงบการเงินเฉพาะกิจการข้างต้นนี้แสดงฐานะการเงินรวมและฐานะการเงินเฉพาะกิจการของกลุ่มบริษัทและบริษัท ตามลำดับ ณ วันที่ 31 ธันวาคม 2559 ผลการดำเนินงานรวมและผลการดำเนินงานเฉพาะกิจการ และกระแสเงินสดรวมและกระแสเงินสดเฉพาะกิจการ สำหรับปีสิ้นสุดวันเดียวกันโดยถูกต้องตามที่ควรในสาระสำคัญตามมาตรฐานการรายงานทางการเงิน

เกณฑ์ในการแสดงความเห็น

ข้าพเจ้าได้ปฏิบัติงานตรวจสอบตามมาตรฐานการสอบบัญชี ความรับผิดชอบของข้าพเจ้าได้กล่าวไว้ในส่วนของความรับผิดชอบของผู้สอบบัญชีต่อการตรวจสอบงบการเงินรวมและงบการเงินเฉพาะกิจการในรายงานของข้าพเจ้า ข้าพเจ้ามีความเป็นอิสระจากกลุ่มบริษัทและบริษัทตามข้อกำหนดจรรยาบรรณของผู้ประกอบวิชาชีพบัญชีที่กำหนดโดยสภาวิชาชีพบัญชีในพระบรมราชูปถัมภ์ ในส่วนที่เกี่ยวข้องกับการตรวจสอบงบการเงินรวมและงบการเงินเฉพาะกิจการ และข้าพเจ้าได้ปฏิบัติตามความรับผิดชอบด้านจรรยาบรรณอื่น ๆ ซึ่งเป็นไปตามข้อกำหนดเหล่านี้ ข้าพเจ้าเชื่อว่าหลักฐานการสอบบัญชีที่ข้าพเจ้าได้รับเพียงพอและเหมาะสมเพื่อใช้เป็นเกณฑ์ในการแสดงความเห็นของข้าพเจ้า

เรื่องสำคัญในการตรวจสอบ

เรื่องสำคัญในการตรวจสอบคือเรื่องต่างๆ ที่มีนัยสำคัญที่สุดตามดุลยพินิจของผู้ประกอบวิชาชีพของข้าพเจ้าในการตรวจสอบงบการเงินรวมและงบการเงินเฉพาะกิจการสำหรับงวดปัจจุบัน ข้าพเจ้าได้นำเรื่องเหล่านี้มาพิจารณาในบริบทของการตรวจสอบงบการเงินรวมและงบการเงินเฉพาะกิจการโดยรวมและในการแสดงความเห็นของข้าพเจ้า ทั้งนี้ข้าพเจ้าไม่ได้แสดงความเห็นแยกต่างหากสำหรับเรื่องเหล่านี้

ความครบถ้วนของการประมาณการค่าใช้จ่ายการส่งเสริมการขายและการตลาดค้างจ่าย

อ้างอิงหมายเหตุประกอบงบการเงินข้อ 3 (ตม) และ 16

เรื่องสำคัญในการตรวจสอบ

จากสภาวะการแข่งขันที่สูง ทำให้กลุ่มกิจการมีการส่งเสริมการขายมากขึ้นและมีกิจกรรมทางการตลาดที่หลากหลาย เพื่อรักษาส่วนแบ่งการตลาด นอกจากนี้ยอดขายส่วนใหญ่มาจากการขายผ่านช่องทางร้านค้าส่งค้าปลีกสมัยใหม่ ซึ่งร้านค้าประเภทนี้มีอำนาจในการต่อรองสูง ทำให้ขายสินค้าได้ในราคาที่ต่ำลง อันเนื่องมาจากการให้ส่วนลด เงินคืน และโปรแกรมการให้ผลตอบแทนจากการขายต่างๆ ซึ่งเป็นส่วนหนึ่งของค่าใช้จ่ายทางการตลาดและการส่งเสริมการขาย เนื่องจากความหลากหลายของเงื่อนไขทางการตลาดตามสัญญา ทำให้การประมาณการค่าใช้จ่ายการส่งเสริมการขายและการตลาดนั้นมีความซับซ้อนและความไม่แน่นอนอันเนื่องมาจากสภาวะของตลาด ดังนั้นข้าพเจ้าเห็นว่าเรื่องความครบถ้วนของการประมาณการค่าใช้จ่ายการส่งเสริมการขายและการตลาดเป็นเรื่องสำคัญต่อการตรวจสอบของข้าพเจ้า

ได้ตรวจสอบเรื่องดังกล่าวอย่างไร

วิธีการตรวจสอบของข้าพเจ้าในการตอบสนองเรื่องดังกล่าวรวมถึง

- ทำความเข้าใจเกี่ยวกับกระบวนการขายและการประมาณการที่เกี่ยวกับค่าใช้จ่ายการส่งเสริมการขายและการตลาดค้างจ่าย และทดสอบการควบคุมหลักที่ควบคุมด้วยมือ และการควบคุมด้วยระบบของกระบวนการดังกล่าว จากการให้ความช่วยเหลือของผู้เชี่ยวชาญด้านระบบสารสนเทศของเคพีเอ็มจี ซึ่งรวมทั้งการเข้าถึงและการจัดการแฟ้มข้อมูลหลักของลูกค้าและแฟ้มรายการราคา การอนุมัติวงเงินการขายและอัตราการจัดค้างจ่ายการให้ส่วนลดขาย เงินคืน และโปรแกรมทางการตลาดต่างๆ
- สุ่มทดสอบสัญญาที่ทำกับร้านค้าส่งค้าปลีกสมัยใหม่ ว่าข้อมูลส่วนลด เงินคืน และโปรแกรมการให้ผลตอบแทนจากการขายต่างๆ ที่ระบุไว้ในสัญญาสอดคล้องกับฐานข้อมูลในระบบ
- วิเคราะห์ความสัมพันธ์ของยอดขายตามกลุ่มผลิตภัณฑ์และการเปลี่ยนแปลงของยอดขาย รวมถึงส่วนลดขาย เงินคืน และค่าใช้จ่ายการส่งเสริมการขายและการตลาดที่เกิดขึ้นในแต่ละปี
- พิจารณาถึงความสมเหตุสมผลของการคำนวณการจัดค้างจ่ายในเรื่องดังกล่าวโดยสุ่มทดสอบการคำนวณกับเงื่อนไขในสัญญาที่ทำกับร้านค้าส่งค้าปลีกสมัยใหม่ รวมถึงการพิจารณาความถูกต้องของการจัดค้างจ่ายในอดีตที่ผ่านมา โดยเปรียบเทียบกับค่าใช้จ่ายที่เกิดขึ้นจริง นอกจากนี้ข้าพเจ้ายังได้สุ่มทดสอบรายการค่าใช้จ่ายที่เกิดขึ้นจริงภายหลังวันสิ้นงวด โดยการตรวจกับเอกสารใบแจ้งหนี้
- พิจารณาจำนวนเงินที่ถูบันทึกว่าเหมาะสมตามรอบระยะเวลาหรือไม่ โดยการสุ่มตัวอย่างทดสอบการออกใบลดหนี้ และการรับใบแจ้งหนี้ที่เกิดขึ้นในระหว่างก่อนและหลังรอบระยะเวลาบัญชี
- ประเมินความเสี่ยงของการเปิดเผยข้อมูลของกลุ่มบริษัทตามมาตรฐานการรายงานทางการเงิน

ข้อมูลอื่น

ผู้บริหารเป็นผู้รับผิดชอบต่อข้อมูลอื่น ข้อมูลอื่นประกอบด้วยข้อมูลซึ่งรวมอยู่ในรายงานประจำปี แต่ไม่รวมถึงงบการเงินรวมและงบการเงินเฉพาะกิจการและรายงานของผู้สอบบัญชีที่อยู่ในรายงานนั้น ซึ่งคาดว่ารายงานประจำปีจะถูกจัดเตรียมให้ข้าพเจ้าภายหลังวันที่ในรายงานของผู้สอบบัญชีนี้

ความเห็นของข้าพเจ้าต้องบงการเงินรวมและงบการเงินเฉพาะกิจการไม่ครอบคลุมถึงข้อมูลอื่นและข้าพเจ้าไม่ได้ให้ความเชื่อมั่นต่อข้อมูลอื่น

ความรับผิดชอบของข้าพเจ้าที่เกี่ยวข้องกับการตรวจสอบงบการเงินรวมและงบการเงินเฉพาะกิจการ คือการอ่านข้อมูลอื่นตามที่ระบุข้างต้นเมื่อจัดทำแล้ว และพิจารณาว่าข้อมูลอื่นมีความขัดแย้งที่มีสาระสำคัญกับงบการเงินรวมและงบการเงินเฉพาะกิจการหรือกับความรู้ที่ได้รับจากการตรวจสอบของข้าพเจ้า หรือปรากฏว่าข้อมูลอื่นมีการแสดงข้อมูลที่ขัดต่อข้อเท็จจริงอันเป็นสาระสำคัญหรือไม่

ความรับผิดชอบของผู้บริหารและผู้มีหน้าที่ในการกำกับดูแลต้องบงการเงินรวมและงบการเงินเฉพาะกิจการ

ผู้บริหารมีหน้าที่รับผิดชอบในการจัดทำและนำเสนอของงบการเงินรวมและงบการเงินเฉพาะกิจการเหล่านี้โดยถูกต้องตามที่ควรตามมาตรฐานการรายงานทางการเงิน และรับผิดชอบเกี่ยวกับการควบคุมภายในที่ผู้บริหารพิจารณาว่าจำเป็นเพื่อให้สามารถจัดทำงบการเงินรวมและงบการเงินเฉพาะกิจการที่ปราศจากการแสดงข้อมูลที่ขัดต่อข้อเท็จจริงอันเป็นสาระสำคัญไม่ว่าจะเกิดจากการทุจริตหรือข้อผิดพลาด

ในการจัดทำงบการเงินรวมและงบการเงินเฉพาะกิจการ ผู้บริหารรับผิดชอบในการประเมินความสามารถของกลุ่มบริษัทและบริษัทในการดำเนินงานต่อเนื่อง เปิดเผยเรื่องที่เกี่ยวข้องกับการดำเนินงานต่อเนื่อง (ตามความเหมาะสม) และการใช้เกณฑ์การบัญชีสำหรับการดำเนินงานต่อเนื่องเว้นแต่ผู้บริหารมีความตั้งใจที่จะเลิกกลุ่มบริษัทและบริษัท หรือหยุดดำเนินงานหรือไม่สามารถดำเนินงานต่อเนื่องต่อไปได้

ผู้มีหน้าที่ในการกำกับดูแลมีหน้าที่ในการสอดส่องดูแลกระบวนการในการจัดทำรายงานทางการเงินของกลุ่มบริษัทและบริษัท

ความรับผิดชอบของผู้สอบบัญชีต่อการตรวจสอบงบการเงินรวมและงบการเงินเฉพาะกิจการ

การตรวจสอบของข้าพเจ้ามีวัตถุประสงค์เพื่อให้ได้ความเชื่อมั่นอย่างสมเหตุสมผลว่างบการเงินรวมและงบการเงินเฉพาะกิจการโดยรวมปราศจากการแสดงข้อมูลที่ขัดต่อข้อเท็จจริงอันเป็นสาระสำคัญหรือไม่ ไม่ว่าจะเกิดจากการทุจริตหรือข้อผิดพลาด และเสนอรายงานของผู้สอบบัญชีซึ่งรวมความเห็นของข้าพเจ้าอยู่ด้วย ความเชื่อมั่นอย่างสมเหตุสมผลคือความเชื่อมั่นในระดับสูงแต่ไม่ได้เป็นการรับประกันว่าการปฏิบัติงานตรวจสอบตามมาตรฐานการสอบบัญชีจะสามารถตรวจพบข้อมูลที่ขัดต่อข้อเท็จจริงอันเป็นสาระสำคัญที่มีอยู่ได้เสมอไป ข้อมูลที่ขัดต่อข้อเท็จจริงอาจเกิดจากการทุจริตหรือข้อผิดพลาดและถือว่ามีสาระสำคัญเมื่อคาดการณ์ได้อย่างสมเหตุสมผลว่ารายการที่ขัดต่อข้อเท็จจริงแต่ละรายการหรือทุกรายการรวมกันจะมีผลต่อการตัดสินใจทางเศรษฐกิจของผู้ใช้งบการเงินจากการใช้งบการเงินรวมและงบการเงินเฉพาะกิจการเหล่านี้

ในการตรวจสอบของข้าพเจ้าตามมาตรฐานการสอบบัญชี ข้าพเจ้าได้ใช้ดุลยพินิจและการสังเกตและสงสัยเยี่ยงผู้ประกอบการวิชาชีพตลอดการตรวจสอบ การปฏิบัติงานของข้าพเจ้ารวมถึง

- ระบบและประเมินความเสี่ยงจากการแสดงข้อมูลที่ขัดต่อข้อเท็จจริงอันเป็นสาระสำคัญในงบการเงินรวมและงบการเงินเฉพาะกิจการไม่ว่าจะเกิดจากการทุจริตหรือข้อผิดพลาด ออกแบบและปฏิบัติตามวิธีการตรวจสอบเพื่อตอบสนองต่อความเสี่ยงเหล่านั้น และได้หลักฐานการสอบบัญชีที่เพียงพอและเหมาะสมเพื่อเป็นเกณฑ์ในการแสดงความเห็นของข้าพเจ้า ความเสี่ยงที่ไม่พบข้อมูลที่ขัดต่อข้อเท็จจริงอันเป็นสาระสำคัญซึ่งเป็นผลมาจากการทุจริตจะสูงกว่าความเสี่ยงที่เกิดจากข้อผิดพลาด เนื่องจากการทุจริตอาจเกี่ยวกับการสมรู้ร่วมคิด การปลอมแปลงเอกสารหลักฐาน การตั้งใจละเว้นการแสดงข้อมูล การแสดงข้อมูลที่ไม่ตรงตามข้อเท็จจริงหรือการแทรกแซงการควบคุมภายใน
- ทำความเข้าใจในระบบการควบคุมภายในที่เกี่ยวข้องกับการตรวจสอบ เพื่อออกแบบวิธีการตรวจสอบที่เหมาะสมกับสถานการณ์ แต่ไม่ใช่เพื่อวัตถุประสงค์ในการแสดงความเห็นต่อความมีประสิทธิภาพของการควบคุมภายในของกลุ่มบริษัทและบริษัท
- ประเมินความเหมาะสมของนโยบายการบัญชีที่ผู้บริหารใช้และความสมเหตุสมผลของประมาณการทางบัญชีและการเปิดเผยข้อมูลที่เกี่ยวข้องซึ่งจัดทำขึ้นโดยผู้บริหาร
- สรุปเกี่ยวกับความเหมาะสมของการใช้เกณฑ์การบัญชีสำหรับการดำเนินงานต่อเนื่องของผู้บริหารและจากหลักฐานการสอบบัญชีที่ได้รับ สรุปว่ามีความไม่แน่นอนที่มีสาระสำคัญเกี่ยวกับเหตุการณ์หรือสถานการณ์ที่อาจเป็นเหตุให้เกิดข้อสงสัยอย่างมีนัยสำคัญต่อความสามารถของกลุ่มบริษัทและบริษัทในการดำเนินงานต่อเนื่องหรือไม่ถ้าข้าพเจ้าได้ข้อสรุปว่ามีความไม่แน่นอนที่มีสาระสำคัญ ข้าพเจ้าต้องกล่าวไว้ในรายงานของผู้สอบบัญชีของข้าพเจ้าถึงการเปิดเผยที่เกี่ยวข้องในงบการเงินรวมและงบการเงินเฉพาะกิจการ หรือถ้าการเปิดเผยดังกล่าวไม่เพียงพอความเห็นของข้าพเจ้าจะเปลี่ยนแปลงไป ข้อสรุปของข้าพเจ้าขึ้นอยู่กับหลักฐานการสอบบัญชีที่ได้รับจนถึงวันที่ในรายงานของผู้สอบบัญชีของข้าพเจ้า อย่างไรก็ตาม เหตุการณ์หรือสถานการณ์ในอนาคตอาจเป็นเหตุให้กลุ่มบริษัทและบริษัทต้องหยุดการดำเนินงานต่อเนื่อง
- ประเมินการนำเสนอโครงสร้างและเนื้อหาของงบการเงินรวมและงบการเงินเฉพาะกิจการโดยรวม รวมถึงการเปิดเผยว่างบการเงินรวมและงบการเงินเฉพาะกิจการแสดงรายการและเหตุการณ์ในรูปแบบที่ทำให้มีการนำเสนอข้อมูลโดยถูกต้องตามที่ควร
- ได้รับหลักฐานการสอบบัญชีที่เหมาะสมอย่างเพียงพอเกี่ยวกับข้อมูลทางการเงินของกิจการภายในกลุ่มหรือกิจกรรมทางธุรกิจภายในกลุ่มบริษัทเพื่อแสดงความเห็นต่องบการเงินรวม ข้าพเจ้ารับผิดชอบต่อการกำหนดแนวทางการควบคุมดูแล และการปฏิบัติตามตรวจสอบกลุ่มบริษัท ข้าพเจ้าเป็นผู้รับผิดชอบแต่เพียงผู้เดียวต่อความเห็นของข้าพเจ้า

ข้าพเจ้าได้สื่อสารกับผู้มีส่วนที่ในการกำกับดูแลเกี่ยวกับขอบเขตและช่วงเวลาของการตรวจสอบตามที่ได้วางแผนไว้ ประเด็นที่มีนัยสำคัญที่พบจากการตรวจสอบรวมถึงข้อบกพร่องที่มีนัยสำคัญในระบบการควบคุมภายในซึ่งข้าพเจ้าได้พบในระหว่างการตรวจสอบของข้าพเจ้า

ข้าพเจ้าได้ให้คำรับรองแก่ผู้มีส่วนที่ในการกำกับดูแลว่าข้าพเจ้าได้ปฏิบัติตามข้อกำหนดจรรยาบรรณที่เกี่ยวข้องกับความเป็นอิสระและได้สื่อสารกับผู้มีส่วนที่ในการกำกับดูแลเกี่ยวกับความสัมพันธ์ทั้งหมดตลอดจนเรื่องอื่นซึ่งข้าพเจ้าเชื่อว่ามีเหตุผลที่บุคคลภายนอกอาจพิจารณาว่ากระทบต่อความเป็นอิสระของข้าพเจ้าและมาตรการที่ข้าพเจ้าใช้เพื่อป้องกันไม่ให้ข้าพเจ้าขาดความเป็นอิสระ

จากเรื่องที่สื่อสารกับผู้มีส่วนได้เสียในการกำกับดูแล ข้าพเจ้าได้พิจารณาเรื่องต่าง ๆ ที่มีนัยสำคัญที่สุดในการตรวจสอบงบการเงินรวมและงบการเงินเฉพาะกิจการในงวดปัจจุบันและกำหนดเป็นเรื่องสำคัญในการตรวจสอบ ข้าพเจ้าได้อธิบายเรื่องเหล่านี้ในรายงานของผู้สอบบัญชีเว้นแต่กฎหมายหรือข้อบังคับไม่ให้เปิดเผยต่อสาธารณะเกี่ยวกับเรื่องดังกล่าวหรือในสถานการณ์ที่ยากที่จะเกิดขึ้น ข้าพเจ้าพิจารณาว่าไม่ควรสื่อสารเรื่องดังกล่าวในรายงานของข้าพเจ้าเพราะการกระทำดังกล่าวสามารถคาดการณ์ได้อย่างสมเหตุสมผลว่าจะมีผลกระทบในทางลบมากกว่าผลประโยชน์ต่อส่วนได้เสียสาธารณะจากการสื่อสารดังกล่าว

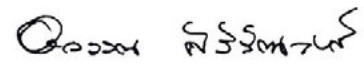

(นางสาวอรวรรณ ศิริรัตนวงศ์)

ผู้สอบบัญชีรับอนุญาต

เลขทะเบียน 3757

บริษัท เคพีเอ็มจี ภูมิภาค สอบบัญชี จำกัด

กรุงเทพมหานคร

22 กุมภาพันธ์ 2560

บริษัท หาดทิพย์ จำกัด (มหาชน) และบริษัทย่อย

งบแสดงฐานะการเงิน

สินทรัพย์	หมายเหตุ	งบการเงินรวม		งบการเงินเฉพาะกิจการ	
		31 ธันวาคม 2559	31 ธันวาคม 2558	31 ธันวาคม 2559	31 ธันวาคม 2558
(บาท)					
สินทรัพย์หมุนเวียน					
เงินสดและรายการเทียบเท่าเงินสด	5	136,195,065	135,496,433	130,884,012	119,516,741
เงินลงทุนชั่วคราว	6	19,063,014	-	6,787,544	-
ลูกหนี้การค้า	7	545,955,394	607,474,745	545,955,394	607,474,745
ลูกหนี้อื่น	8	60,896,814	74,183,585	62,673,241	74,574,645
สินค้าคงเหลือ	9	276,797,303	310,177,012	260,806,559	289,940,985
สินทรัพย์หมุนเวียนอื่น		22,394,342	18,502,475	22,394,342	18,502,475
รวมสินทรัพย์หมุนเวียน		1,061,301,932	1,145,834,250	1,029,501,092	1,110,009,591
สินทรัพย์ไม่หมุนเวียน					
เงินลงทุนในบริษัทย่อย	4,10	-	-	59,496,800	59,496,800
อสังหาริมทรัพย์เพื่อการลงทุน	11	206,387,935	206,387,935	207,346,499	207,346,499
ที่ดิน อาคารและอุปกรณ์	12	3,407,823,130	3,031,027,883	3,131,549,049	2,737,402,755
เงินล่วงหน้าค่าซื้อเครื่องจักร		-	52,037,654	-	52,037,654
สินทรัพย์ไม่มีตัวตน		20,521,643	17,294,643	20,497,276	17,265,976
สินทรัพย์ภาษีเงินได้รอการตัดบัญชี	13	311,201	257,692	-	-
สินทรัพย์ไม่หมุนเวียนอื่น		11,972,005	12,851,915	11,970,505	12,659,915
รวมสินทรัพย์ไม่หมุนเวียน		3,647,015,914	3,319,857,722	3,430,860,129	3,086,209,599
รวมสินทรัพย์		4,708,317,846	4,465,691,972	4,460,361,221	4,196,219,190

หมายเหตุประกอบงบการเงินเป็นส่วนหนึ่งของงบการเงินนี้

บริษัท หาดทิพย์ จำกัด (มหาชน) และบริษัทย่อย

งบแสดงฐานะการเงิน

หนี้สินและส่วนของผู้ถือหุ้น	หมายเหตุ	งบการเงินรวม		งบการเงินเฉพาะกิจการ	
		31 ธันวาคม 2559	31 ธันวาคม 2558	31 ธันวาคม 2559	31 ธันวาคม 2558
(บาท)					
หนี้สินหมุนเวียน					
เงินกู้ยืมระยะสั้นจากสถาบันการเงิน	14	190,000,000	70,000,000	190,000,000	70,000,000
เจ้าหนี้การค้า	4,15	252,386,891	347,156,493	322,609,219	382,286,858
เจ้าหนี้อื่น	16	462,441,273	487,553,437	456,069,507	466,207,090
เงินกู้ยืมระยะยาวจากสถาบันการเงิน					
ที่ถึงกำหนดชำระภายในหนึ่งปี	14	52,960,000	60,600,000	12,760,000	40,800,000
หนี้สินตามสัญญาเช่าการเงินที่					
ถึงกำหนดชำระภายในหนึ่งปี	14	50,401,710	34,864,782	50,166,747	34,864,782
ภาษีเงินได้ค้างจ่าย		-	4,917,425	-	4,917,425
รวมหนี้สินหมุนเวียน		1,008,189,874	1,005,092,137	1,031,605,473	999,076,155
หนี้สินไม่หมุนเวียน					
เงินกู้ยืมระยะยาวจากสถาบันการเงิน	14	569,590,000	465,400,000	435,840,000	256,260,000
หุ้นกู้	14	150,000,000	150,000,000	150,000,000	150,000,000
หนี้สินตามสัญญาเช่าการเงิน	14	77,005,517	80,113,845	76,199,559	80,113,845
เงินมัดจำงวดและดั่งบรรจรับจากลูกค้า		21,255,348	20,815,377	21,255,348	20,815,377
หนี้สินภาษีเงินได้รอการตัดบัญชี	13	272,760,276	277,526,862	272,738,988	277,505,575
ภาระผูกพันผลประโยชน์พนักงาน	17	136,296,943	116,754,719	135,862,182	116,587,499
รวมหนี้สินไม่หมุนเวียน		1,226,908,084	1,110,610,803	1,091,896,077	901,282,296
รวมหนี้สิน		2,235,097,958	2,115,702,940	2,123,501,550	1,900,358,451

หมายเหตุประกอบงบการเงินเป็นส่วนหนึ่งของงบการเงินนี้

บริษัท หาดทิพย์ จำกัด (มหาชน) และบริษัทย่อย
งบแสดงฐานะการเงิน

	หมายเหตุ	งบการเงินรวม		งบการเงินเฉพาะกิจการ	
		31 ธันวาคม 2559	31 ธันวาคม 2558	31 ธันวาคม 2559	31 ธันวาคม 2558
(บาท)					
หนี้สินและส่วนของผู้ถือหุ้น					
ส่วนของผู้ถือหุ้น					
ทุนเรือนหุ้น					
ทุนจดทะเบียน	18	199,218,000	199,218,000	199,218,000	199,218,000
ทุนที่ออกและชำระแล้ว		199,218,000	199,218,000	199,218,000	199,218,000
ส่วนเกินมูลค่าหุ้น					
ส่วนเกินมูลค่าหุ้นสามัญ	18	353,945,500	353,945,500	353,945,500	353,945,500
กำไรสะสม					
จัดสรรแล้ว					
ทุนสำรองตามกฎหมาย	19	25,000,000	25,000,000	25,000,000	25,000,000
สำรองทั่วไป	19	35,000,000	35,000,000	35,000,000	35,000,000
ยังไม่ได้จัดสรร		637,071,060	513,844,661	500,806,345	459,807,413
องค์ประกอบอื่นของส่วนของผู้ถือหุ้น	12	1,222,974,975	1,222,974,975	1,222,889,826	1,222,889,826
รวมส่วนของผู้ถือหุ้นของบริษัท		2,473,209,535	2,349,983,136	2,336,859,671	2,295,860,739
ส่วนได้เสียที่ไม่มีอำนาจควบคุม		10,353	5,896	-	-
รวมส่วนของผู้ถือหุ้น		2,473,219,888	2,349,989,032	2,336,859,671	2,295,860,739
รวมหนี้สินและส่วนของผู้ถือหุ้น		4,708,317,846	4,465,691,972	4,460,361,221	4,196,219,190

หมายเหตุประกอบงบการเงินเป็นส่วนหนึ่งของงบการเงินนี้

บริษัท หาดทิพย์ จำกัด (มหาชน) และบริษัทย่อย

งบกำไรขาดทุนเบ็ดเสร็จ

หมายเหตุ	งบการเงินรวม		งบการเงินเฉพาะกิจการ	
	สำหรับปีสิ้นสุดวันที่		สำหรับปีสิ้นสุดวันที่	
	31 ธันวาคม		31 ธันวาคม	
	2559	2558	2559	2558
	(บาท)			
รายได้				
รายได้จากการขาย	5,704,002,788	5,316,340,293	5,704,002,788	5,316,340,293
รายได้เงินสนับสนุนทางการตลาด	10,640,000	8,450,000	10,640,000	8,450,000
กำไรจากการจำหน่ายอสังหาริมทรัพย์				
เพื่อการลงทุน และที่ดิน อาคารและอุปกรณ์	11,12	1,260,542	1,260,542	32,566,607
กำไรจากอัตราแลกเปลี่ยนสุทธิ	-	2,991,259	-	-
รายได้เงินปันผล	4,10	-	133,867,800	108,284,176
รายได้อื่น	16,167,437	13,697,145	16,386,413	15,014,603
รวมรายได้	5,732,070,767	5,374,045,304	5,866,157,543	5,480,655,679
ค่าใช้จ่าย				
ต้นทุนขาย	3,934,922,773	3,858,236,571	4,163,310,221	3,944,388,136
ค่าใช้จ่ายในการขาย	21	1,045,279,610	1,045,265,880	984,300,707
ค่าใช้จ่ายในการบริหาร	22	456,279,083	452,300,800	392,923,630
ขาดทุนจากอัตราแลกเปลี่ยนสุทธิ		7,184,312	8,721,132	415,250
ต้นทุนทางการเงิน	25	40,031,300	29,243,624	30,616,582
รวมค่าใช้จ่าย	5,483,697,078	5,268,535,526	5,700,214,615	5,346,991,691
กำไรก่อนภาษีเงินได้	248,373,689	105,509,778	165,942,928	133,663,988
ค่าใช้จ่ายภาษีเงินได้	26	-7,280,127	-7,284,606	-4,634,717
กำไรสำหรับปี	241,093,562	100,879,149	158,658,322	129,029,271

หมายเหตุประกอบงบการเงินเป็นส่วนหนึ่งของงบการเงินนี้

บริษัท หาดทิพย์ จำกัด (มหาชน) และบริษัทย่อย
งบกำไรขาดทุนเบ็ดเสร็จ

หมายเหตุ	งบการเงินรวม สำหรับปีสิ้นสุดวันที่ 31 ธันวาคม		งบการเงินเฉพาะกิจการ สำหรับปีสิ้นสุดวันที่ 31 ธันวาคม	
	2559	2558	2559	2558
	(บาท)			
กำไรขาดทุนเบ็ดเสร็จอื่น				
รายการที่จะไม่ถูกจัดประเภทรายการใหม่ เข้าไปไว้ในกำไรหรือขาดทุน				
กำไรจากการตีมูลค่าที่ดิน - สุทธิจากภาษีเงินได้	12,26	-	778,827,314	-
ขาดทุนจากการประมาณการตามหลัก คณิตศาสตร์ประกันภัยสำหรับโครงการ ผลประโยชน์พนักงาน - สุทธิจากภาษีเงินได้	17,26	-8,285,606	-	-8,089,490
กำไรขาดทุนเบ็ดเสร็จอื่นสำหรับปี - สุทธิจากภาษีเงินได้		<u>(8,285,606)</u>	<u>778,827,314</u>	<u>(8,089,490)</u>
กำไรขาดทุนเบ็ดเสร็จรวมสำหรับปี		<u>232,807,956</u>	<u>879,706,463</u>	<u>150,568,832</u>
การแบ่งปันกำไร				
ส่วนที่เป็นของผู้ถือหุ้นของบริษัท		241,081,905	100,875,051	158,658,322
ส่วนที่เป็นของส่วนได้เสียที่ไม่มีอำนาจควบคุม		11,657	4,098	-
กำไรสำหรับปี		<u>241,093,562</u>	<u>100,879,149</u>	<u>158,658,322</u>
การแบ่งปันกำไรขาดทุนเบ็ดเสร็จรวม				
ส่วนที่เป็นของผู้ถือหุ้นของบริษัท		232,796,299	879,702,365	150,568,832
ส่วนที่เป็นของส่วนได้เสียที่ไม่มีอำนาจควบคุม		11,657	4,098	-
กำไรขาดทุนเบ็ดเสร็จรวมสำหรับปี		<u>232,807,956</u>	<u>879,706,463</u>	<u>150,568,832</u>
กำไรต่อหุ้นขั้นพื้นฐาน	28	<u>1.21</u>	<u>0.51</u>	<u>0.80</u>
				<u>0.65</u>

หมายเหตุประกอบงบการเงินเป็นส่วนหนึ่งของงบการเงินนี้

บริษัท หาดทิพย์ จำกัด (มหาชน) และบริษัทย่อย
 งบแสดงการเปลี่ยนแปลงส่วนของผู้ถือหุ้น

92

	งบการเงินเฉพาะกิจการ						องค์ประกอบอื่น ของส่วนของผู้ถือหุ้น
	ทุนเรือนหุ้น ที่ออกและ ชำระแล้ว	ส่วนเกิน มูลค่าหุ้นสามัญ	ทุนสำรอง ตามกฎหมาย	กำไรสะสม	ยังไม่ได้ จัดสรร	ส่วนเกินจากการ ตีราคาสินทรัพย์ ของผู้ถือหุ้น	
หมายเหตุ					(บาท)		
29	199,218,000	353,945,500	25,000,000	35,000,000	459,807,413	1,222,889,826	2,295,860,739
17,26	-	-	-	-	(109,569,900)	-	(109,569,900)
	-	-	-	-	(109,569,900)	-	(109,569,900)
	-	-	-	-	(109,569,900)	-	(109,569,900)
กำไรขาดทุนเบ็ดเสร็จสำหรับปี	-	-	-	-	158,658,322	-	158,658,322
กำไร	-	-	-	-	(8,089,490)	-	(8,089,490)
กำไรขาดทุนเบ็ดเสร็จก่อน	-	-	-	-	150,568,832	-	150,568,832
กำไรขาดทุนเบ็ดเสร็จรวมสำหรับปี	-	-	-	-	500,806,345	-	500,806,345
ยอดคงเหลือ ณ วันที่ 31 ธันวาคม 2559	199,218,000	353,945,500	25,000,000	35,000,000	500,806,345	1,222,889,826	2,336,859,671

หมายเหตุประกอบงบการเงินเป็นส่วนหนึ่งของงบการเงินนี้

	งบการจ๑นรวม						รวมส่วน ของส่วน ของส่วน ของส่วน
	ทุนเร๑นหุ้น ที่ออกและ ชำระแล้ว	ส่วนเก๑น มูลค่าหุ้นสามัญ	ทุนสาร๑ง ตามกฎหมาย	กำไรสะสม	องค๑ประกอบอ๑น ของส่วน๑งผู้ถือหุ้น	ส่วน๑ง ส่วนได้เส๑ย ที่ไม่มีอ๑นาจ ควบคุม	
หมายเหตุ							
สำหรับปีสิ้นสุดวันที่ 31 ธันวาคม 2559	199,218,000	353,945,500	25,000,000	35,000,000	513,844,661	1,222,974,975	2,349,983,136
ยอดคงเหลือ ณ วันที่ 1 มกราคม 2559							5,896
รายการกับผู้ถือหุ้นที่บันทึกโดยตรง							
เข้าส่วน๑งผู้ถือหุ้น							
การจัดสรรส่วน๑งทุนให้ผู้ถือหุ้น							
เงินปันผลให้ผู้ถือหุ้นของบริษัท	-	-	-	-	(109,569,900)	-	(109,569,900)
รวมการจัดสรรส่วน๑งทุนให้ผู้ถือหุ้น	-	-	-	-	(109,569,900)	-	(109,569,900)
การเปล๑นเปล๑งในส่วนได้เส๑ยในบริษัท๑ย							
เงินปันผลให้ผู้ถือหุ้นในส่วนได้เส๑ยที่ไม่มีอ๑นาจควบคุม	-	-	-	-	-	-	(7,200)
รวมการเปล๑นเปล๑งในส่วนได้เส๑ยในบริษัท๑ย	-	-	-	-	-	-	(7,200)
รวมรายการกับผู้ถือหุ้นที่บันทึกโดยตรง	-	-	-	-	(109,569,900)	-	(109,577,100)
เข้าส่วน๑งผู้ถือหุ้น							
กำไรขาดทุนเบ็ดเสร็จจ๑สำหรับปี							
กำไร	-	-	-	-	241,081,905	-	241,093,562
กำไรขาดทุนเบ็ดเสร็จจ๑อื่น	-	-	-	-	(8,285,606)	-	(8,285,606)
กำไรขาดทุนเบ็ดเสร็จจรวมจ๑สำหรับปี	-	-	-	-	232,796,299	-	232,807,956
ยอดคงเหลือ ณ วันที่ 31 ธันวาคม 2559	199,218,000	353,945,500	25,000,000	35,000,000	637,071,060	1,222,974,975	2,473,219,888

หมายเหตุประกอบงบการจ๑นเป็นส่วนหน๑งของงบการจ๑นนี้

บริษัท หาดทิพย์ จำกัด (มหาชน) และบริษัทย่อย
งบกระแสเงินสด

หมายเหตุ	งบการเงินรวม สำหรับปีสิ้นสุดวันที่ 31 ธันวาคม		งบการเงินเฉพาะกิจการ สำหรับปีสิ้นสุดวันที่ 31 ธันวาคม	
	2559	2558	2559	2558
	(บาท)			
กระแสเงินสดจากกิจกรรมดำเนินงาน				
กำไรสำหรับปี	241,093,562	100,879,149	158,658,322	129,029,271
รายการปรับปรุง				
ค่าเสื่อมราคา	230,565,468	194,900,867	200,117,051	180,383,625
ค่าตัดจำหน่าย	5,678,424	5,220,760	5,674,124	5,216,460
รายได้เงินปันผล	-	-	(133,867,800)	(108,284,176)
ดอกเบี้ยรับ	(538,074)	(444,585)	(521,111)	(417,768)
ต้นทุนทางการเงิน	40,031,300	29,243,624	30,616,582	24,963,968
ผลประโยชน์พนักงาน	10,789,156	10,185,875	10,766,761	10,165,435
ขาดทุนจากอัตราแลกเปลี่ยนที่ยังไม่เกิดขึ้นจริง	77,665	346,545	51,075	97,254
หนี้สูญและหนี้สงสัยจะสูญลูกหนี้การค้า				
และลูกหนี้อื่น	8,243,250	289,719	8,243,250	289,719
ค่าเผื่อสินค้าเสื่อมสภาพ	5,265,402	9,784,283	5,265,402	9,784,283
กำไรจากการจำหน่ายอสังหาริมทรัพย์เพื่อการลงทุน				
และที่ดิน อาคารและอุปกรณ์	(1,260,542)	(32,566,607)	(1,260,542)	(32,566,607)
ขาดทุนจากการตัดจำหน่ายที่ดิน อาคารและอุปกรณ์	15,567	3,126,588	15,567	3,124,285
ขาดทุนจากการตัดจำหน่ายภาชนะบรรจุ	3,021,416	657,383	3,021,416	657,383
กำไรจากการขายเงินลงทุนในหน่วยลงทุน	(241,032)	-	-	-
กำไรจากการปรับมูลค่ายุติธรรมของเงินลงทุนในหน่วยลงทุน	(38,240)	-	(3,802)	-
การรับเพิ่มมูลค่าที่ดินที่เคยตีราคาลดลง	-	(572,447)	-	(572,447)
ค่าใช้จ่ายภาษีเงินได้	7,280,127	4,630,629	7,284,606	4,634,717
	549,983,449	325,681,783	294,060,901	226,505,402

หมายเหตุประกอบงบการเงินเป็นส่วนหนึ่งของงบการเงินนี้

**บริษัท หาดทิพย์ จำกัด (มหาชน) และบริษัทย่อย
งบกระแสเงินสด**

	งบการเงินรวม สำหรับปีสิ้นสุดวันที่ 31 ธันวาคม		งบการเงินเฉพาะกิจการ สำหรับปีสิ้นสุดวันที่ 31 ธันวาคม	
	2559	2558	2559	2558
	(บาท)			
<i>การเปลี่ยนแปลงในสินทรัพย์และหนี้สินดำเนินงาน</i>				
ลูกหนี้การค้า	52,917,256	60,672,490	52,917,256	60,672,490
ลูกหนี้อื่น	13,317,797	59,617,273	11,932,431	59,988,209
สินค้าคงเหลือ	28,114,308	5,738,778	23,869,024	5,369,557
สินทรัพย์หมุนเวียนอื่น	(3,891,866)	18,663,059	(3,891,866)	18,663,059
สินทรัพย์ไม่หมุนเวียนอื่น	2,209,906	609,343	2,019,406	801,345
เจ้าหนี้การค้า	(94,795,069)	3,822,295	(59,703,107)	(23,071,499)
เจ้าหนี้อื่น	8,361,797	41,106,351	7,011,978	41,372,683
เงินมัดจำขาดและสิ่งบรรจรับจากลูกค้า	439,971	(2,368,795)	439,971	(2,368,795)
จ่ายภาระผูกพันผลประโยชน์พนักงาน	(1,603,940)	(928,130)	(1,603,940)	(928,130)
เงินสดได้มาจากกิจกรรมดำเนินงาน	555,053,609	512,614,447	327,052,054	387,004,321
จ่ายภาษีเงินได้	(14,618,428)	(2,357,381)	(14,618,428)	(2,357,381)
เงินสดสุทธิได้มาจากกิจกรรมดำเนินงาน	540,435,181	510,257,066	312,433,626	384,646,940
<i>กระแสเงินสดจากกิจกรรมลงทุน</i>				
รับดอกเบี้ย	538,074	445,369	521,111	418,552
รับเงินปันผล	-	-	133,867,800	108,284,176
ซื้อที่ดิน อาคารและอุปกรณ์	(533,384,856)	(317,750,364)	(505,194,920)	(162,358,731)
ขายอสังหาริมทรัพย์เพื่อการลงทุน และที่ดิน อาคารและอุปกรณ์	1,875,082	40,675,670	1,875,082	41,063,789
ซื้อสินทรัพย์ไม่มีตัวตน	(8,905,425)	(2,582,300)	(8,905,425)	(2,582,300)
เงินจ่ายล่วงหน้าค่าซื้อเครื่องจักร	-	(52,037,654)	-	(52,037,654)
ซื้อเงินลงทุนในหน่วยลงทุน	(141,783,742)	-	(6,783,742)	-
เงินสดรับจากการขายเงินลงทุนในหน่วยลงทุน	123,000,000	-	-	-
เงินสดสุทธิใช้ไปในกิจกรรมลงทุน	(558,660,867)	(331,249,279)	(384,620,094)	(67,212,168)

หมายเหตุประกอบงบการเงินเป็นส่วนหนึ่งของงบการเงินนี้

**บริษัท หาดทิพย์ จำกัด (มหาชน) และบริษัทย่อย
งบกระแสเงินสด**

	งบการเงินรวม สำหรับปีสิ้นสุดวันที่ 31 ธันวาคม		งบการเงินเฉพาะกิจการ สำหรับปีสิ้นสุดวันที่ 31 ธันวาคม	
	2559	2558	2559	2558
	(บาท)			
กระแสเงินสดจากกิจกรรมจัดหาเงิน				
จ่ายต้นทุนทางการเงิน	(41,725,875)	(31,161,543)	(32,282,733)	(25,109,159)
จ่ายเงินปันผลให้ผู้ถือหุ้นของบริษัท	(109,569,900)	(59,765,400)	(109,569,900)	(59,765,400)
จ่ายเงินปันผลให้ส่วนได้เสียที่ไม่มีอำนาจควบคุม	(7,200)	(5,823)	-	-
เงินกู้ยืมระยะสั้นจากสถาบันการเงินเพิ่มขึ้น (ลดลง)	120,000,000	(140,000,000)	120,000,000	(140,000,000)
จ่ายชำระหนี้สินตามสัญญาเช่าการเงิน	(46,322,707)	(30,865,010)	(46,133,628)	(30,865,010)
เงินสดรับจากเงินกู้ยืมระยะยาวจากสถาบันการเงิน	404,100,000	216,200,000	388,600,000	64,700,000
จ่ายชำระคืนเงินกู้ยืมระยะยาวจากสถาบันการเงิน	(307,550,000)	(238,700,000)	(237,060,000)	(218,900,000)
เงินสดรับจากการออกหุ้นกู้	-	150,000,000	-	150,000,000
เงินสดสุทธิได้มาจาก (ใช้ไปใน) กิจกรรมจัดหาเงิน	18,924,318	(134,297,776)	83,553,739	(259,939,569)
เงินสดและรายการเทียบเท่าเงินสดเพิ่มขึ้น - สุทธิ	698,632	44,710,011	11,367,271	57,495,203
เงินสดและรายการเทียบเท่าเงินสด ณ วันที่ 1 มกราคม	135,496,433	90,786,422	119,516,741	62,021,538
เงินสดและรายการเทียบเท่าเงินสด ณ วันที่ 31 ธันวาคม	136,195,065	135,496,433	130,884,012	119,516,741
ข้อมูลงบกระแสเงินสดเปิดเผยเพิ่มเติม				
รายการที่ไม่ใช่เงินสด				
ที่ดิน อาคารและอุปกรณ์ และสินทรัพย์ไม่มีตัวตนที่ซื้อระหว่างปีมีรายละเอียดดังนี้				
ที่ดิน อาคารและอุปกรณ์ที่ซื้อทั้งหมดในระหว่างปี	560,304,581	375,492,351	547,207,210	200,808,164
สินทรัพย์ไม่มีตัวตนที่ซื้อทั้งหมดในระหว่างปี	8,905,425	11,532,300	8,905,425	11,532,300
หัก สินทรัพย์ที่ได้มาโดยทำสัญญาเช่าการเงิน	(44,661,645)	(38,709,260)	(43,431,645)	(38,709,260)
ดอกเบี้ยที่บันทึกเป็นต้นทุนของสินทรัพย์	(1,686,611)	(2,264,144)	(1,686,611)	(462,991)
(เพิ่มขึ้น) ลดลงในเจ้าหนี้ค่าซื้ออาคารและอุปกรณ์	19,428,531	(16,768,583)	3,105,966	722,818
เพิ่มขึ้นในเจ้าหนี้ค่าซื้อสินทรัพย์ไม่มีตัวตน	-	(8,950,000)	-	(8,950,000)
ยอดซื้อสุทธิที่ดิน อาคารและอุปกรณ์ และสินทรัพย์ ไม่มีตัวตนที่จ่ายเป็นเงินสด	542,290,281	320,332,664	514,100,345	164,941,031

หมายเหตุประกอบงบการเงินเป็นส่วนหนึ่งของงบการเงินนี้

หมายเหตุประกอบงบการเงิน

สำหรับปีสิ้นสุดวันที่ 31 ธันวาคม 2559

หมายเหตุ	สารบัญ
1	ข้อมูลทั่วไป
2	เกณฑ์การจัดทำงบการเงิน
3	นโยบายการบัญชีที่สำคัญ
4	บุคคลหรือกิจการที่เกี่ยวข้องกัน
5	เงินสดและรายการเทียบเท่าเงินสด
6	เงินลงทุนชั่วคราว
7	ลูกหนี้การค้า
8	ลูกหนี้อื่น
9	สินค้าคงเหลือ
10	เงินลงทุนในบริษัทย่อย
11	อสังหาริมทรัพย์เพื่อการลงทุน
12	ที่ดิน อาคารและอุปกรณ์
13	ภาษีเงินได้รอการตัดบัญชี
14	หนี้สินที่มีภาระดอกเบี้ย
15	เจ้าหนี้การค้า
16	เจ้าหนี้อื่น
17	ภาระผูกพันผลประโยชน์พนักงาน
18	ทุนเรือนหุ้น
19	สำรอง
20	ส่วนงานดำเนินงาน
21	ค่าใช้จ่ายในการขาย
22	ค่าใช้จ่ายในการบริหาร
23	ค่าใช้จ่ายผลประโยชน์ของพนักงาน
24	ค่าใช้จ่ายตามลักษณะ
25	ต้นทุนทางการเงิน
26	ภาษีเงินได้
27	สิทธิประโยชน์จากการส่งเสริมการลงทุน
28	กำไรต่อหุ้นขั้นพื้นฐาน
29	เงินปันผล
30	เครื่องมือทางการเงิน
31	สัญญา
32	ภาระผูกพันกับกิจการที่ไม่เกี่ยวข้องกัน
33	หนี้สินที่อาจเกิดขึ้น
34	มาตรฐานการรายงานทางการเงินที่ยังไม่ได้ใช้
35	การจัดประเภทรายการใหม่

หมายเหตุประกอบงบการเงินเป็นส่วนหนึ่งของงบการเงินนี้

งบการเงินนี้ได้รับอนุมัติให้ออกงบการเงินจากคณะกรรมการเมื่อวันที่ 22 กุมภาพันธ์ 2560

1. ข้อมูลทั่วไป

บริษัท หาดทิพย์ จำกัด (มหาชน) "บริษัท" เป็นนิติบุคคลที่จัดตั้งขึ้นในประเทศไทย และที่อยู่จดทะเบียนตั้งอยู่เลขที่ 87/1 ถนนกาญจนวนิช ตำบลบ้านพรุ อำเภอหาดใหญ่ จังหวัดสงขลา ประเทศไทย

บริษัทจดทะเบียนกับตลาดหลักทรัพย์แห่งประเทศไทยเมื่อเดือนธันวาคม 2531

ผู้ถือหุ้นรายใหญ่ในระหว่างปีได้แก่ ครอบครัวรัตตกุล (ถือหุ้นร้อยละ 35.31) และ Gutsche Family Investments (Proprietary) Limited (ถือหุ้นร้อยละ 24.12) ซึ่งเป็นนิติบุคคลที่จัดตั้งขึ้นในประเทศแอฟริกาใต้

บริษัทดำเนินธุรกิจหลักเกี่ยวกับการผลิตและจำหน่ายเครื่องดื่ม รายละเอียดของบริษัทย่อย ณ วันที่ 31 ธันวาคม 2559 และ 2558 ได้เปิดเผยไว้ในหมายเหตุประกอบงบการเงินข้อ 10

2. เกณฑ์การจัดทำงบการเงิน

(ก) เกณฑ์การถือปฏิบัติ

งบการเงินนี้จัดทำขึ้นตามมาตรฐานการรายงานทางการเงิน รวมถึงแนวปฏิบัติทางการบัญชีที่ประกาศใช้โดยสภาวิชาชีพบัญชี ("สภาวิชาชีพบัญชี") กวาระเบียบและประกาศคณะกรรมการกำกับหลักทรัพย์และตลาดหลักทรัพย์ ที่เกี่ยวข้อง

สภาวิชาชีพบัญชีได้ออกและปรับปรุงมาตรฐานการรายงานทางการเงินหลายฉบับ ซึ่งมีผลบังคับใช้ตั้งแต่วันที่ออกและบัญชีที่เริ่มในหรือหลังวันที่ 1 มกราคม 2559 ในเบื้องต้นการปฏิบัติตามมาตรฐานการรายงานทางการเงินที่ออกและปรับปรุงใหม่นั้น มีผลให้เกิดการเปลี่ยนแปลงนโยบายการบัญชีของกลุ่มบริษัทในบางเรื่อง การเปลี่ยนแปลงนี้ไม่มีผลกระทบต่ออย่างเป็นทางการเป็นสาระสำคัญต่องบการเงิน

นอกเหนือจากมาตรฐานการรายงานทางการเงินที่ออกและปรับปรุงใหม่ข้างต้น สภาวิชาชีพบัญชีได้ออกและปรับปรุงมาตรฐานการรายงานทางการเงินฉบับอื่นๆ ซึ่งมีผลบังคับสำหรับรอบระยะเวลาบัญชีที่เริ่มในหรือหลังวันที่ 1 มกราคม 2560 เป็นต้นไป และไม่ได้มีการนำมาใช้สำหรับการจัดทำงบการเงินนี้ มาตรฐานการรายงานทางการเงินที่ออกและปรับปรุงใหม่ที่เกี่ยวข้องกับการดำเนินงานของกลุ่มบริษัทได้เปิดเผยในหมายเหตุประกอบงบการเงินข้อ 34

(ข) เกณฑ์การวัดมูลค่า

งบการเงินนี้จัดทำขึ้นโดยถือหลักเกณฑ์การบันทึกตามราคาทุนเดิม ยกเว้นรายการดังต่อไปนี้

รายการ	เกณฑ์การวัดมูลค่า
เงินลงทุนในหน่วยลงทุน	มูลค่ายุติธรรม
ที่ดิน	การตีราคาใหม่
หนี้สินผลประโยชน์ที่กำหนดไว้	มูลค่าปัจจุบันของภาระผูกพันตามผลประโยชน์ที่กำหนดไว้ ซึ่งได้เปิดเผยในหมายเหตุข้อ 3 (ล)

(ค) สกุลเงินที่ใช้ในการดำเนินงานและนำเสนองบการเงิน

งบการเงินนี้จัดทำและแสดงหน่วยเงินตราเป็นเงินบาท ซึ่งเป็นสกุลเงินที่ใช้ในการดำเนินงานของบริษัท ข้อมูลทางการเงินทั้งหมดมีการเปิดเผยในหมายเหตุประกอบงบการเงินเพื่อให้แสดงเป็นหลักพันบาท ยกเว้นที่ระบุไว้เป็นอย่างอื่น

(ง) การใช้วิจรรย์ญาณและการประมาณการ

ในการจัดทำงบการเงินให้เป็นไปตามมาตรฐานการรายงานทางการเงิน ผู้บริหารต้องใช้วิจรรย์ญาณ การประมาณและข้อสมมติหลายประการ ซึ่งมีผลกระทบต่อการกำหนดนโยบายการบัญชีและการรายงานจำนวนเงินที่เกี่ยวกับ สินทรัพย์ หนี้สิน รายได้ และค่าใช้จ่าย ผลที่เกิดขึ้นจริงอาจแตกต่างจากที่ประมาณไว้

ประมาณการและข้อสมมติที่ใช้ในการจัดทำงบการเงินจะได้รับการทบทวนอย่างต่อเนื่อง การปรับประมาณการทางบัญชีจะบันทึกโดยวิธีเปลี่ยนแปลงทันทีเป็นต้นไป

ข้อมูลเกี่ยวกับข้อสมมติและความไม่แน่นอนของการประมาณการที่สำคัญ ซึ่งมีความเสี่ยงอย่างมีนัยสำคัญที่เป็นเหตุให้ต้องมีการปรับปรุงจำนวนเงินที่รับรู้ในงบการเงิน ซึ่งได้เปิดเผยในหมายเหตุประกอบงบการเงินต่อไปนี้

หมายเหตุประกอบงบการเงินข้อ 12	การตีมูลค่าของที่ดิน
หมายเหตุประกอบงบการเงินข้อ 13	การรับรู้สินทรัพย์ภาษีเงินได้รอการตัดบัญชี
หมายเหตุประกอบงบการเงินข้อ 16	การบันทึกค่าใช้จ่ายการส่งเสริมการขายและการตลาดค้างจ่าย
หมายเหตุประกอบงบการเงินข้อ 17	การวัดมูลค่าภาระผูกพันของโครงการผลประโยชน์ที่กำหนดไว้ เกี่ยวกับข้อสมมติหลักในการประมาณการตามหลักคณิตศาสตร์ประกันภัย และ
หมายเหตุประกอบงบการเงินข้อ 30	การวัดมูลค่าของเครื่องมือทางการเงิน

การวัดมูลค่ายุติธรรม

นโยบายการบัญชีและการเปิดเผยข้อมูลของกลุ่มบริษัทหลายข้อ กำหนดให้มีการวัดมูลค่ายุติธรรมทั้งสินทรัพย์และหนี้สินทางการเงินและไม่ใช้ทางการเงิน

กลุ่มบริษัทกำหนดกรอบแนวคิดของการควบคุมเกี่ยวกับการวัดมูลค่ายุติธรรม กรอบแนวคิดนี้รวมถึงกลุ่มผู้ประเมินมูลค่าซึ่งมีความรับผิดชอบโดยรวมต่อการวัดมูลค่ายุติธรรมที่มีนัยสำคัญ รวมถึงการวัดมูลค่ายุติธรรมระดับ 3 และรายงานโดยตรงต่อผู้บริหารสูงสุดทางการเงิน

กลุ่มผู้ประเมินมูลค่ามีการทบทวนข้อมูลที่ไม่สามารถสังเกตได้ และปรับปรุงการวัดมูลค่าที่มีนัยสำคัญอย่างสม่ำเสมอหากมีการใช้ข้อมูลจากบุคคลที่สามเพื่อวัดมูลค่ายุติธรรม เช่น ราคาจากนายหน้า หรือการตั้งราคา กลุ่มผู้ประเมินได้ประเมินหลักฐานที่ได้มาจากบุคคลที่สามที่สนับสนุนข้อสรุปเกี่ยวกับการวัดมูลค่ารวมถึงการจัดระดับชั้นของมูลค่ายุติธรรมว่าเป็นไปตามที่กำหนดไว้ในมาตรฐานการรายงานทางการเงินอย่างเหมาะสม

ประเด็นปัญหาของการวัดมูลค่าที่มีนัยสำคัญจะถูกรายงานต่อคณะกรรมการตรวจสอบของกลุ่มบริษัท

เมื่อวัดมูลค่ายุติธรรมของสินทรัพย์หรือหนี้สิน กลุ่มบริษัทได้ใช้ข้อมูลที่สามารถสังเกตได้ให้มากที่สุดเท่าที่จะทำได้มูลค่ายุติธรรมเหล่านี้ถูกจัดประเภทในแต่ละลำดับชั้นของมูลค่ายุติธรรมตามข้อมูลที่ใช้ในการประเมินมูลค่า ดังนี้

- ข้อมูลระดับ 1 เป็นราคาเสนอซื้อขาย (ไม่ต้องปรับปรุง) ในตลาดที่มีสภาพคล่องสำหรับสินทรัพย์หรือหนี้สินอย่างเดียวกัน
- ข้อมูลระดับ 2 เป็นข้อมูลอื่นที่สังเกตได้โดยตรง (เช่น ราคาขาย) หรือโดยอ้อม (เช่น ได้มาจากราคา) สำหรับสินทรัพย์นั้นหรือหนี้สินนั้นนอกเหนือจากราคาเสนอซื้อขายซึ่งรวมอยู่ในข้อมูลระดับ 1
- ข้อมูลระดับ 3 เป็นข้อมูลสำหรับสินทรัพย์หรือหนี้สินที่ไม่ได้มาจากข้อมูลที่สังเกตได้ (ข้อมูลที่ไม่สามารถสังเกตได้)

หากข้อมูลที่น่ามาใช้ในการวัดมูลค่ายุติธรรมของสินทรัพย์หรือหนี้สินถูกจัดประเภทลำดับชั้นของมูลค่ายุติธรรมที่แตกต่างกัน การวัดมูลค่ายุติธรรมโดยรวมจะถูกจัดประเภทในภาพรวมในระดับเดียวกันตามลำดับชั้นของมูลค่ายุติธรรมของข้อมูลที่อยู่ในระดับต่ำสุดที่มีนัยสำคัญสำหรับการวัดมูลค่ายุติธรรมโดยรวม

กลุ่มบริษัทรับรู้การโอนระหว่างลำดับชั้นของมูลค่ายุติธรรม ณ วันสิ้นรอบระยะเวลารายงานที่เกิดการโอนขึ้น

ข้อมูลเพิ่มเติมเกี่ยวกับข้อสมมติที่ใช้ในการวัดมูลค่ายุติธรรม อยู่ในหมายเหตุประกอบงบการเงิน ดังต่อไปนี้

หมายเหตุประกอบงบการเงินข้อ 11 อสังหาริมทรัพย์เพื่อการลงทุน

หมายเหตุประกอบงบการเงินข้อ 12 การวัดมูลค่าที่ดิน และ

หมายเหตุประกอบงบการเงินข้อ 30 เครื่องมือทางการเงิน

3. นโยบายการบัญชีที่สำคัญ

นโยบายการบัญชีที่นำเสนอต่อไปนี้ได้ถือปฏิบัติโดยสม่ำเสมอสำหรับงบการเงินทุกกรอบระยะเวลาที่รายงาน

(ก) เกณฑ์ในการจัดทำงบการเงินรวม

งบการเงินรวมประกอบด้วยงบการเงินของบริษัทและบริษัทย่อย (รวมกันเรียกว่า “กลุ่มบริษัท”)

บริษัทย่อย

บริษัทย่อยเป็นกิจการที่อยู่ภายใต้การควบคุมของกลุ่มบริษัท การควบคุมเกิดขึ้นเมื่อกฎบริษัทเปิดรับหรือมีสิทธิในผลตอบแทนผันแปรจากการเกี่ยวข้องกับกิจการนั้นและมีความสามารถในการใช้อำนาจเหนือกิจการนั้นทำให้เกิดผลกระทบต่อจำนวนเงินผลตอบแทนของกลุ่มบริษัท งบการเงินของบริษัทย่อยได้รวมอยู่ในงบการเงินรวม นับแต่วันที่มีการควบคุมจนถึงวันที่การควบคุมสิ้นสุดลง

การสูญเสียการควบคุม

เมื่อกฎบริษัทสูญเสียการควบคุมในบริษัทย่อย กลุ่มบริษัทตัดรายการสินทรัพย์และหนี้สินของบริษัทย่อยนั้นออก รวมถึงส่วนได้เสียที่ไม่มีอำนาจควบคุมและส่วนประกอบอื่นในส่วนของผู้ถือหุ้นที่เกี่ยวข้องกับบริษัทย่อยนั้น กำไรหรือขาดทุนที่เกิดขึ้นจากการสูญเสียการควบคุมในบริษัทย่อยรับรู้ในกำไรหรือขาดทุน ส่วนได้เสียใน บริษัทย่อยเดิมที่ยังคงเหลืออยู่ให้วัดมูลค่าด้วยมูลค่ายุติธรรม ณ วันที่สูญเสียการควบคุม

การตัดรายการในงบการเงินรวม

ยอดคงเหลือและรายการบัญชีระหว่างกิจการในกลุ่ม รวมถึงรายได้ หรือค่าใช้จ่ายที่ยังไม่เกิดขึ้นจริงซึ่งเป็นผลมาจากรายการระหว่างกิจการในกลุ่ม ถูกตัดรายการในการจัดทำงบการเงินรวม

(ข) รายการบัญชีที่เป็นเงินตราต่างประเทศ

รายการบัญชีที่เป็นเงินตราต่างประเทศแปลงค่าเป็นสกุลเงินที่ใช้ในการดำเนินงานของแต่ละบริษัทในกลุ่มบริษัทโดยใช้อัตราแลกเปลี่ยน ณ วันที่เกิดรายการ

สินทรัพย์และหนี้สินที่เป็นตัวเงินและเป็นเงินตราต่างประเทศ ณ วันที่รายงาน แปลงค่าเป็นสกุลเงินที่ใช้ในการดำเนินงานโดยใช้อัตราแลกเปลี่ยน ณ วันนั้น

สินทรัพย์และหนี้สินที่ไม่เป็นตัวเงินซึ่งเกิดจากรายการบัญชีที่เป็นเงินตราต่างประเทศซึ่งบันทึกตามเกณฑ์ ราคาทุนเดิมแปลงค่าเป็นสกุลเงินที่ใช้ในการดำเนินงานโดยใช้อัตราแลกเปลี่ยน ณ วันที่เกิดรายการ

ผลต่างของอัตราแลกเปลี่ยนที่เกิดขึ้นจากการแปลงค่าให้รับรู้เป็นกำไรหรือขาดทุนในงวดบัญชีนั้น

(ค) เงินสดและรายการเทียบเท่าเงินสด

เงินสดและรายการเทียบเท่าเงินสดในงบกระแสเงินสดประกอบด้วย ยอดเงินสด ยอดเงินฝากธนาคารประเภทเผื่อเรียก และเงินลงทุนระยะสั้นที่มีสภาพคล่องสูง เงินเบิกเกินบัญชีธนาคารซึ่งต้องชำระคืนเมื่อทวงถามถือเป็นส่วนหนึ่งของเงินสดและรายการเทียบเท่าเงินสดในงบกระแสเงินสด

(ง) ลูกหนี้การค้าและลูกหนี้อื่น

ลูกหนี้การค้าและลูกหนี้อื่นแสดงในราคาตามใบแจ้งหนี้หักค่าเผื่อหนี้สงสัยจะสูญ

ค่าเผื่อหนี้สงสัยจะสูญประเมินโดยการวิเคราะห์ประวัติการชำระหนี้ และการคาดการณ์เกี่ยวกับการชำระหนี้ในอนาคตของลูกค้า ลูกหนี้จะถูกตัดจำหน่ายจากบัญชีเมื่อทราบว่าเป็นหนี้สูญ

(จ) สินค้าคงเหลือ

สินค้าคงเหลือวัดมูลค่าด้วยราคาทุนหรือมูลค่าสุทธิที่จะได้รับแล้วแต่ราคาใดจะต่ำกว่า

ต้นทุนของสินค้าคำนวณโดยใช้วิธีถัวเฉลี่ย ต้นทุนสินค้าประกอบด้วยราคาทุนที่ซื้อ ต้นทุนแปลงสภาพหรือ ต้นทุนอื่นเพื่อให้สินค้าอยู่ในสถานะที่และสภาพปัจจุบัน ในกรณีของสินค้าสำเร็จรูปและสินค้านำมาผลิตที่ผลิตเอง ต้นทุนสินค้าคำนวณโดยใช้ต้นทุนมาตรฐาน ซึ่งได้รับการปรับปรุงให้ใกล้เคียงกับราคาถัวเฉลี่ยรวมการปันส่วนของค่าเสียหายการผลิตอย่างเหมาะสม โดยคำนึงถึงระดับกำลังการผลิตตามปกติ

มูลค่าสุทธิที่จะได้รับเป็นการประมาณราคาที่จะขายได้จากการดำเนินธุรกิจปกติหักด้วยค่าใช้จ่ายที่จำเป็นโดยประมาณในการขาย

(ฉ) เงินลงทุน

เงินลงทุนในบริษัทย่อย

เงินลงทุนในบริษัทย่อยในงบการเงินเฉพาะกิจการของบริษัทบันทึกบัญชีโดยใช้วิธีราคาทุน

เงินลงทุนในหน่วยลงทุน

เงินลงทุนในหน่วยลงทุนซึ่งถือไว้เพื่อค้า จัดประเภทเป็นสินทรัพย์หมุนเวียนและแสดงในมูลค่ายุติธรรมโดยอ้างอิงราคาจากบริษัทหลักทรัพย์จัดการกองทุน ณ วันที่รายงาน กำไรหรือขาดทุนจากการตีราคามูลค่ายุติธรรมได้บันทึกในกำไรหรือขาดทุน

การจำหน่ายเงินลงทุน

เมื่อมีการจำหน่ายเงินลงทุน ผลต่างระหว่างจำนวนเงินสุทธิที่ได้รับและมูลค่าตามบัญชีและรวมถึงกำไรหรือขาดทุนสะสมจากการตีราคาหลักทรัพย์ที่เกี่ยวข้องจะถูกบันทึกในกำไรหรือขาดทุน

ในกรณีที่กลุ่มบริษัทจำหน่ายบางส่วนของเงินลงทุนที่ถืออยู่ การคำนวณต้นทุนสำหรับเงินลงทุนที่จำหน่ายไปและเงินลงทุนที่ยังถืออยู่ใช้วิธีถัวเฉลี่ยถ่วงน้ำหนักปรับใช้กับมูลค่าตามบัญชีของเงินลงทุนที่เหลืออยู่ทั้งหมด

(ข) อสังหาริมทรัพย์เพื่อการลงทุน

อสังหาริมทรัพย์เพื่อการลงทุนได้แก่อสังหาริมทรัพย์ที่ถือครองเพื่อหาประโยชน์จากรายได้ค่าเช่าหรือจากมูลค่าที่เพิ่มขึ้นหรือทั้งสองอย่าง ทั้งนี้ไม่ได้มีไว้เพื่อขายตามปกติธุรกิจหรือใช้ในการผลิตหรือจัดหาสินค้าหรือให้บริการหรือใช้ในการบริหารงาน

อสังหาริมทรัพย์เพื่อการลงทุนแสดงในราคาทุนหักขาดทุนจากการด้อยค่า

(ข) ที่ดิน อาคารและอุปกรณ์

การรับรู้และการวัดมูลค่า

สินทรัพย์ที่เป็นกรรมสิทธิ์ของกิจการ

อาคารและอุปกรณ์แสดงด้วยราคาทุนหักค่าเสื่อมราคาสะสมและขาดทุนจากการด้อยค่า ยกเว้นที่ดินที่แสดงด้วยราคาที่เป็นใหม่ ราคาที่เป็นใหม่หมายถึงมูลค่ายุติธรรมซึ่งกำหนดจากเกณฑ์การใช้งานของสินทรัพย์ที่มีอยู่จริง ณ วันที่มีการตีราคาใหม่หักค่าเผื่อการด้อยค่าของสินทรัพย์

ราคาทุนรวมถึงต้นทุนทางตรงที่เกี่ยวข้องกับการได้มาของสินทรัพย์ ต้นทุนของการก่อสร้างสินทรัพย์ที่กิจการก่อสร้างเอง รวมถึงต้นทุนของวัสดุ แรงงานทางตรง และต้นทุนทางตรงอื่น ๆ ที่เกี่ยวข้องกับการจัดหาสินทรัพย์เพื่อให้สินทรัพย์นั้นอยู่ในสภาพที่พร้อมจะใช้งานได้ตามความประสงค์ ต้นทุนในการซื้อถือนการขนย้าย การบูรณะสถานที่ตั้งของสินทรัพย์ และต้นทุนการกู้ยืม นอกจากนี้ต้นทุนอาจรวมถึงกำไรหรือขาดทุนจากการป้องกันความเสี่ยงกระแสเงินสดจากการซื้อ

ที่ดิน อาคารและอุปกรณ์ที่เป็นเงินตราต่างประเทศ ซึ่งถูกโอนจากกำไรขาดทุนเบ็ดเสร็จอื่น สำหรับเครื่องมือที่ควบคุมโดยลิขสิทธิ์ซอฟต์แวร์ซึ่งไม่สามารถทำงานได้โดยปราศจากลิขสิทธิ์ซอฟต์แวร์นั้นให้ถือว่าลิขสิทธิ์ซอฟต์แวร์ดังกล่าวเป็นส่วนหนึ่งของอุปกรณ์

ส่วนประกอบของรายการที่ดิน อาคาร และอุปกรณ์แต่ละรายการที่มีอายุการให้ประโยชน์ไม่เท่ากันต้องบันทึกแต่ละส่วนประกอบที่มีนัยสำคัญแยกต่างหากหากจากกัน

กำไรหรือขาดทุนจากการจำหน่ายที่ดิน อาคาร และอุปกรณ์ คือผลต่างระหว่างสิ่งตอบแทนสุทธิที่ได้รับจากการจำหน่ายกับมูลค่าตามบัญชีของที่ดิน อาคาร และอุปกรณ์ โดยรับรู้สุทธิเป็นรายได้อื่นในกำไรหรือขาดทุน เมื่อมีการขายสินทรัพย์ที่ตีราคาใหม่จำนวนเงินที่บันทึกอยู่ในส่วนเกินทุนจากการตีราคาของสินทรัพย์จะถูกโอนไปยังกำไรสะสม

สินทรัพย์ที่เช่า

การเช่าซึ่งกลุ่มบริษัทได้รับส่วนใหญ่ของความเสี่ยงและผลตอบแทนจากการครอบครองทรัพย์สินที่เช่านั้นๆ ให้จัดประเภทเป็นสัญญาเช่าการเงิน เครื่องจักร ยานพาหนะ และระบบคอมพิวเตอร์ที่ได้มาโดยทำสัญญาเช่าการเงินบันทึกเป็นสินทรัพย์ด้วยมูลค่ายุติธรรมหรือมูลค่าปัจจุบันของจำนวนเงินขั้นต่ำที่ต้องจ่ายตามสัญญาเช่าแล้วแต่จำนวนใดจะต่ำกว่า หักด้วยค่าเสื่อมราคาสะสมและขาดทุนจากการด้อยค่า ค่าเช่าที่ชำระจะแยกเป็นส่วนที่เป็นค่าใช้จ่ายทางการเงิน และส่วนที่จะหักจากหนี้ตามสัญญา เพื่อทำให้อัตราดอกเบี้ยแต่ละงวดเป็นอัตราคงที่สำหรับยอดคงเหลือของหนี้สิน ค่าใช้จ่ายทางการเงินจะบันทึกโดยตรงในกำไรหรือขาดทุน

สินทรัพย์ที่ตีราคาใหม่

การตีราคาใหม่ดำเนินการโดยผู้เชี่ยวชาญในการประเมินราคาที่มีความเป็นอิสระอย่างสม่ำเสมอ เพื่อให้มั่นใจว่าราคาตามบัญชีของสินทรัพย์ที่ได้รับการประเมินไม่แตกต่างอย่างเป็นสาระสำคัญจากมูลค่ายุติธรรม ณ วันที่รายงาน

มูลค่าของสินทรัพย์ส่วนที่ตีเพิ่มขึ้นจะบันทึกไปยังกำไรขาดทุนเบ็ดเสร็จอื่นและแสดงเป็น “ส่วนเกินทุนจากการตีราคาสินทรัพย์” ในองค์ประกอบอื่นของส่วนของผู้ถือหุ้นยกเว้นกรณีที่เคยประเมินมูลค่าของสินทรัพย์ลดลงและรับรู้ขาดทุนในกำไรหรือขาดทุนของสินทรัพย์ขึ้นเดียวกันนั้นแล้ว ในกรณีที่มูลค่าของสินทรัพย์ลดลงจากการตีราคาใหม่จะบันทึกในกำไรหรือขาดทุนสำหรับมูลค่าที่ลดลงเฉพาะจำนวนที่ลดลงมากกว่าส่วนเกินทุนจากการตีราคาสินทรัพย์ที่เคยบันทึกไว้ครั้งก่อนในกำไรขาดทุนเบ็ดเสร็จอื่นของสินทรัพย์ขึ้นเดียวกันนั้น ในกรณีที่มีการจำหน่ายสินทรัพย์ที่เคยตีราคาใหม่ส่วนเกินทุนจากการตีราคาของสินทรัพย์ที่จำหน่ายจะโอนโดยตรงไปยังกำไรสะสมและไม่รวมในการคำนวณกำไรหรือขาดทุนจากการจำหน่ายสินทรัพย์

ต้นทุนที่เกิดขึ้นในภายหลัง

ต้นทุนในการเปลี่ยนแปลงส่วนประกอบจะรับรู้เป็นส่วนหนึ่งของมูลค่าตามบัญชีของรายการที่ดิน อาคารและอุปกรณ์ ถ้ามีความเป็นไปได้ค่อนข้างแน่ที่กลุ่มบริษัทจะได้รับประโยชน์เชิงเศรษฐกิจในอนาคตจากรายการนั้น และสามารถวัดมูลค่าต้นทุนของรายการนั้นได้อย่างน่าเชื่อถือ ชิ้นส่วนที่ถูกเปลี่ยนแปลงจะถูกตัดจำหน่ายตามมูลค่าตามบัญชี ต้นทุนที่เกิดขึ้นในการซ่อมบำรุงที่ดิน อาคารและอุปกรณ์ที่เกิดขึ้นเป็นประจำจะรับรู้ในกำไรหรือขาดทุนเมื่อเกิดขึ้น

ค่าเสื่อมราคา

ค่าเสื่อมราคาคำนวณจากมูลค่าเสื่อมสภาพของรายการอาคาร และอุปกรณ์ ซึ่งประกอบด้วยราคาทุนของสินทรัพย์หรือต้นทุนในการเปลี่ยนแปลงอื่น หักด้วยมูลค่าคงเหลือของสินทรัพย์

ค่าเสื่อมราคาบันทึกเป็นค่าใช้จ่ายในกำไรหรือขาดทุน คำนวณโดยวิธีเส้นตรงตามเกณฑ์อายุการให้ประโยชน์โดยประมาณของส่วนประกอบของสินทรัพย์แต่ละรายการ ประมาณการอายุการให้ประโยชน์ของสินทรัพย์แสดงได้ดังนี้

ส่วนปรับปรุงที่ดิน	10 ปี
อาคาร สิ่งปลูกสร้างและส่วนปรับปรุงอาคารเช่า	20 ปี
เครื่องจักรและอุปกรณ์	5 10 และ 20 ปี
เครื่องตกแต่งและเครื่องใช้สำนักงาน	5 และ 10 ปี
ยานพาหนะ	5 ปี
ภาชนะบรรจุ	5 ปี
อุปกรณ์ส่งเสริมการขาย	5 ปี

กลุ่มบริษัทไม่คิดค่าเสื่อมราคาสำหรับที่ดินและสินทรัพย์ที่อยู่ระหว่างการก่อสร้างและติดตั้ง

วิธีการคิดค่าเสื่อมราคา อายุการให้ประโยชน์ของสินทรัพย์ และมูลค่าคงเหลือ ถูกทบทวนอย่างน้อยที่สุดทุกสิ้นรอบปีบัญชี และปรับปรุงตามความเหมาะสม

(ณ) สินทรัพย์ไม่มีตัวตน

สินทรัพย์ไม่มีตัวตนที่กลุ่มบริษัทซื้อเข้ามาและมีอายุการใช้งานจำกัด แสดงในราคาทุนหักค่าตัดจำหน่ายสะสมและผลขาดทุนจากการด้อยค่าสะสม

รายจ่ายภายหลังการรับรู้รายการ

รายจ่ายภายหลังการรับรู้รายการจะรับรู้เป็นสินทรัพย์เมื่อก่อให้เกิดประโยชน์เชิงเศรษฐกิจในอนาคตโดยรวมเป็นสินทรัพย์ที่สามารถระบุได้ที่เกี่ยวข้องนั้น

ค่าตัดจำหน่าย

ค่าตัดจำหน่ายคำนวณจากราคาทุนของสินทรัพย์หรือจำนวนอื่นที่ใช้แทนราคาทุนหักด้วยมูลค่าคงเหลือ

ค่าตัดจำหน่ายรับรู้ในกำไรหรือขาดทุนโดยวิธีเส้นตรงซึ่งโดยส่วนใหญ่จะสะท้อนรูปแบบที่คาดว่าจะได้รับประโยชน์เชิงเศรษฐกิจในอนาคตจากสินทรัพย์นั้นตามระยะเวลาที่คาดว่าจะได้รับประโยชน์จากสินทรัพย์ไม่มีตัวตนซึ่งไม่รวมค่าความนิยม โดยเริ่มตัดจำหน่ายสินทรัพย์ไม่มีตัวตนเมื่อสินทรัพย์นั้นพร้อมที่จะให้ประโยชน์

ระยะเวลาที่คาดว่าจะได้รับประโยชน์สำหรับปีปัจจุบันและปีเปรียบเทียบแสดงได้ดังนี้

ลิขสิทธิ์ซอฟต์แวร์

5 ปี

วิธีการตัดจำหน่ายระยะเวลาที่คาดว่าจะได้รับประโยชน์และมูลค่าคงเหลือจะได้รับการทบทวนทุกสิ้นรอบปีบัญชีและปรับปรุงตามความเหมาะสม

(ญ) การด้อยค่า

ยอดสินทรัพย์ตามบัญชีของกลุ่มบริษัทได้รับการทบทวน ณ ทุกวันที่รายงานว่ามีข้อบ่งชี้เรื่องการด้อยค่าหรือไม่ ในกรณีที่มีข้อบ่งชี้จะทำการประเมินมูลค่าสินทรัพย์ที่คาดว่าจะได้รับคืน

ขาดทุนจากการด้อยค่ารับรู้เมื่อมูลค่าตามบัญชีของสินทรัพย์หรือมูลค่าตามบัญชีของหน่วยสินทรัพย์ที่ก่อให้เกิดเงินสดสูงกว่ามูลค่าที่จะได้รับคืน ขาดทุนจากการด้อยค่าบันทึกในกำไรหรือขาดทุน เว้นแต่เมื่อมีการกลายรายการประเมินมูลค่าของสินทรัพย์เพิ่มของสินทรัพย์ขึ้นเดียวกันที่เคยรับรู้ในส่วนของผู้ถือหุ้นและมีการด้อยค่าในเวลาต่อมา ในกรณีนี้ให้รับรู้ในส่วนของผู้ถือหุ้น

การคำนวณมูลค่าที่คาดว่าจะได้รับคืน

มูลค่าที่คาดว่าจะได้รับคืนของสินทรัพย์ที่ไม่ใช่สินทรัพย์ทางการเงิน หมายถึง มูลค่าจากการใช้ของสินทรัพย์หรือมูลค่ายุติธรรมของสินทรัพย์หักต้นทุนในการขายแล้วแต่มูลค่าใดจะสูงกว่า ในการประเมินมูลค่าจากการใช้ของสินทรัพย์ ประเมินการกระแสเงินสดที่จะได้รับในอนาคตจะคิดลดเป็นมูลค่าปัจจุบันโดยใช้อัตราคิดลดก่อนคำนึงภาษีเงินได้ เพื่อให้สะท้อนมูลค่าที่อาจประเมินได้ในตลาดปัจจุบัน ซึ่งแปรไปตามเวลาและความเสี่ยงที่มีต่อสินทรัพย์สำหรับสินทรัพย์

ที่ไม่ก่อให้เกิดกระแสเงินสดรับโดยอิสระจากสินทรัพย์อื่น จะพิจารณามูลค่าที่คาดว่าจะได้รับคืนรวมกับหน่วยสินทรัพย์ที่ก่อให้เกิดเงินสดที่สินทรัพย์นั้นเกี่ยวข้องด้วย

การกลับรายการด้อยค่า

ขาดทุนจากการด้อยค่าของสินทรัพย์ที่ไม่ใช่สินทรัพย์ทางการเงินอื่นๆ ที่เคยรับรู้ในงวดก่อนจะถูกประเมิน ณ ทุกวันที่ที่ออกรายงานว่ามีข้อชี้แจงเรื่องการด้อยค่าหรือไม่ ขาดทุนจากการด้อยค่าจะถูกกลับรายการ หากมีการเปลี่ยนแปลงประมาณการที่ใช้ในการคำนวณมูลค่าที่คาดว่าจะได้รับคืน ขาดทุนจากการด้อยค่าจะถูกกลับรายการเพียงเท่าที่มูลค่าตามบัญชีของสินทรัพย์ไม่เกินกว่ามูลค่าตามบัญชีภายหลังหักค่าเสื่อมราคาหรือค่าตัดจำหน่าย เสมือนหนึ่งไม่เคยมีการบันทึกขาดทุนจากการด้อยค่ามาก่อน

(ฎ) หนี้สินที่มีภาระดอกเบี้ย

หนี้สินที่มีภาระดอกเบี้ยบันทึกในราคาทุน

(ฎ) เจ้าหนี้การค้าและเจ้าหนี้อื่น

เจ้าหนี้การค้าและเจ้าหนี้อื่นแสดงในราคาทุน

(ฐ) ผลประโยชน์ของพนักงาน

โครงการผลประโยชน์ที่กำหนดไว้

ภาระผูกพันสุทธิของกลุ่มบริษัทจากโครงการผลประโยชน์ที่กำหนดไว้ถูกคำนวณแยกต่างหากเป็นรายโครงการจากการประมาณผลประโยชน์ในอนาคตที่เกิดจากการทำงานของพนักงานในงวดปัจจุบันและงวดก่อนๆ ผลประโยชน์ดังกล่าวได้มีการคิดลดกระแสเงินสดเพื่อให้เป็นมูลค่าปัจจุบัน

การคำนวณภาระผูกพันของโครงการผลประโยชน์ที่กำหนดไว้ นั้นจัดทำโดยนักคณิตศาสตร์ประกันภัยที่ได้รับอนุญาต โดยวิธีคิดลดแต่ละหน่วยที่ประมาณการไว้

ในการวัดมูลค่าใหม่ของหนี้สินผลประโยชน์ที่กำหนดไว้สุทธิ กำไรหรือขาดทุนจากการประมาณการตามหลักคณิตศาสตร์ประกันภัยจะถูกรับรู้รายการในกำไรขาดทุนเบ็ดเสร็จอื่นทันที กลุ่มบริษัทกำหนดดอกเบี้ยจ่ายของหนี้สินผลประโยชน์ที่กำหนดไว้สุทธิโดยใช้อัตราคิดลดที่ใช้วัดมูลค่าภาระผูกพันตามโครงการผลประโยชน์ ณ ต้นปีโดยคำนึงถึงการเปลี่ยนแปลงใดๆ ในหนี้สินผลประโยชน์ที่กำหนดไว้สุทธิซึ่งเป็นผลมาจากการสมทบเงินและการจ่ายชำระผลประโยชน์ ดอกเบี้ยจ่ายสุทธิและค่าใช้จ่ายอื่น ๆ ที่เกี่ยวข้องกับการโครงการผลประโยชน์รับรู้รายการในกำไรหรือขาดทุน

เมื่อมีการเปลี่ยนแปลงผลประโยชน์ของโครงการหรือการลดขนาดโครงการ การเปลี่ยนแปลงในผลประโยชน์ที่เกี่ยวข้องกับการบริการในอดีต หรือกำไรหรือขาดทุนจากการลดขนาดโครงการต้องรับรู้ในกำไรหรือขาดทุนทันที กลุ่มบริษัทรับรู้กำไรและขาดทุนจากการจ่ายชำระผลประโยชน์พนักงานเมื่อเกิดขึ้น

ผลประโยชน์ระยะสั้นของพนักงาน

ผลประโยชน์ระยะสั้นของพนักงานรับรู้เป็นค่าใช้จ่ายเมื่อพนักงานทำงานให้ บริษัทรับรู้ด้วยมูลค่าที่คาดว่าจะจ่ายชำระ หากกลุ่มบริษัทมีภาระผูกพันตามกฎหมายหรือภาระผูกพันโดยอนุमानที่จะต้องจ่ายอันเป็นผลมาจากการที่พนักงานได้ทำงานให้ในอดีตและภาระผูกพันนี้สามารถประมาณได้อย่างสมเหตุสมผล

(จ) ประมาณการหนี้สิน

ประมาณการหนี้สินจะรับรู้ก็ต่อเมื่อกลุ่มบริษัทมีภาระผูกพันตามกฎหมายหรือภาระผูกพันจากการอนุमानที่เกิดขึ้นในปัจจุบันอันเป็นผลมาจากเหตุการณ์ในอดีตซึ่งสามารถประมาณจำนวนของภาระผูกพันได้อย่างน่าเชื่อถือ และมีความเป็นไปได้ค่อนข้างแน่นอนว่าประโยชน์เชิงเศรษฐกิจจะต้องถูกจ่ายไปเพื่อชำระภาระหนี้สินดังกล่าว ประมาณการหนี้สินพิจารณาจากการคิดลดกระแสเงินสดที่จะจ่ายในอนาคตโดยใช้อัตราคิดลดในตลาดปัจจุบันก่อนคำนึงถึงภาษีเงินได้ เพื่อให้สะท้อนจำนวนที่อาจประเมินได้ในตลาดปัจจุบันซึ่งแปรไปตามเวลาและความเสี่ยงที่มีต่อหนี้สิน ประมาณการหนี้สินส่วนที่เพิ่มขึ้นเนื่องจากเวลาที่ผ่านไปรับรู้เป็นต้นทุนทางการเงิน

(ค) รายได้

รายได้ที่รับรู้ไม่รวมภาษีมูลค่าเพิ่มและแสดงสุทธิจากส่วนลดการค้า

การขายสินค้าและให้บริการ

รายได้รับรู้ในกำไรหรือขาดทุนเมื่อได้โอนความเสี่ยงและผลตอบแทนของความเป็นเจ้าของสินค้าที่มีนัยสำคัญไปให้กับผู้ซื้อแล้ว และจะไม่รับรู้รายได้ถ้าฝ่ายบริหารยังมีการควบคุมหรือบริหารสินค้าที่ขายไปแล้วนั้นหรือมีความไม่แน่นอนที่มีนัยสำคัญในการได้รับประโยชน์เชิงเศรษฐกิจจากการขายสินค้าหรือให้บริการนั้น ไม่อาจวัดมูลค่าของจำนวนรายได้และต้นทุนที่เกิดขึ้นได้อย่างน่าเชื่อถือ หรือมีความเป็นไปได้ค่อนข้างแน่นอนที่จะต้องรับคืนสินค้า รายได้จากบริการให้บริการรับรู้เมื่อมีการให้บริการ

รายได้เงินสนับสนุนทางการตลาด

กลุ่มบริษัทรับรู้เงินสนับสนุนทางการตลาดเป็นรายได้ในกำไรหรือขาดทุนตามแผนทางการตลาดที่เกิดขึ้น โดยจะบันทึกตามเกณฑ์ที่ค้าง

การลงทุน

รายได้จากการลงทุนประกอบด้วยรายได้ค่าเช่าจากอสังหาริมทรัพย์เพื่อการลงทุน เงินปันผลและดอกเบี๋ยรับจากการลงทุนและเงินฝากธนาคาร

รายได้ค่าเช่า

รายได้ค่าเช่าจากอสังหาริมทรัพย์เพื่อการลงทุนรับรู้ในกำไรหรือขาดทุนโดยวิธีเส้นตรงตลอดอายุสัญญาเช่า

ดอกเบี๋ยรับและเงินปันผลรับ

ดอกเบี๋ยรับบันทึกในกำไรหรือขาดทุนตามเกณฑ์คงค้าง เงินปันผลรับบันทึกในกำไรหรือขาดทุนในวันที่กลุ่มบริษัทมีสิทธิได้รับเงินปันผล

รายได้อื่น

เงินมัดจำขาดและล้งบรวรับจากลูกค้าที่ไม่ขอคืนบันทึกกลับรายการเป็นรายได้ในกำไรหรือขาดทุนเมื่อเงินมัดจำมีอายุนานกว่า 10 ปี

รายได้อื่นบันทึกในกำไรหรือขาดทุนตามเกณฑ์คงค้าง

(ณ) ต้นทุนทางการเงิน

ดอกเบี๋ยจ่ายและค่าใช้จ่ายในทำนองเดียวกันบันทึกในกำไรหรือขาดทุนในงวดที่ค่าใช้จ่ายดังกล่าวเกิดขึ้น ยกเว้นในกรณีที่มีการบันทึกเป็นต้นทุนส่วนหนึ่งของสินทรัพย์ อันเป็นผลมาจากการใช้เวลายาวนานในการจัดหา ก่อสร้าง หรือการผลิตสินทรัพย์ดังกล่าวก่อนที่จะนำมาใช้เองหรือเพื่อขาย

(ค) สัญญาเช่าดำเนินงาน

รายจ่ายภายใต้สัญญาเช่าดำเนินงานบันทึกในกำไรหรือขาดทุนโดยวิธีเส้นตรงตลอดอายุสัญญาเช่า

ค่าเช่าที่อาจเกิดขึ้นต้องนำมารวมคำนวณจำนวนเงินขั้นต่ำที่ต้องจ่ายตามระยะเวลาที่คงเหลือของสัญญาเช่า เมื่อได้รับการยืนยันการปรับค่าเช่า

การจำแนกประเภทสัญญาเช่า

ณ วันที่เริ่มต้นข้อตกลง กลุ่มบริษัทจะพิจารณาว่าข้อตกลงดังกล่าวประกอบด้วยสัญญาเช่าหรือมีสัญญาเช่าเป็นส่วนประกอบหรือไม่ โดยพิจารณาจากสินทรัพย์ที่มีลักษณะเฉพาะเจาะจง ถ้าการปฏิบัติตามข้อตกลงนั้นขึ้นอยู่กับการใช้สินทรัพย์ที่มีลักษณะเฉพาะเจาะจง และข้อตกลงนั้นจะนำไปสู่สิทธิในการใช้สินทรัพย์ ถ้าทำให้กลุ่มบริษัทมีสิทธิในการควบคุมการใช้สินทรัพย์

ณ วันที่เริ่มต้นข้อตกลง หรือมีการประเมินข้อตกลงใหม่ กลุ่มบริษัทแยกค่าตอบแทนสำหรับสัญญาเช่า และส่วนที่เป็นองค์ประกอบอื่นโดยใช้มูลค่ายุติธรรมเป็นเกณฑ์ในการแยก หากกลุ่มบริษัทสรุปว่าเป็นสัญญาเช่าการเงิน แต่ไม่สามารถแบ่งแยกจำนวนดังกล่าวได้อย่างน่าเชื่อถือ ให้รับรู้สินทรัพย์และหนี้สินในจำนวนที่เท่ากับมูลค่ายุติธรรมของสินทรัพย์ที่มีลักษณะเฉพาะเจาะจงนั้น หลังจากนั้นจำนวนหนี้สินจะลดลงตามจำนวนที่จ่าย และต้นทุนทางการเงินตามนัยจากหนี้สินจะรับรู้โดยใช้อัตราดอกเบี้ยเงินกู้ยืมส่วนเพิ่มของกลุ่มบริษัท

(ค) ภาษีเงินได้

ค่าใช้จ่ายภาษีเงินได้สำหรับปีประกอบด้วยภาษีเงินได้ของงวดปัจจุบันและภาษีเงินได้รอการตัดบัญชี ภาษีเงินได้ของงวดปัจจุบันและภาษีเงินได้รอการตัดบัญชีรับรู้ในกำไรหรือขาดทุนวันแต่ในส่วนที่เกี่ยวข้องกับรายการที่รับรู้โดยตรงในส่วนของผู้ถือหุ้นหรือกำไรขาดทุนเบ็ดเสร็จอื่น

ภาษีเงินได้ของงวดปัจจุบัน ได้แก่ภาษีที่คาดว่าจะจ่ายชำระหรือได้รับชำระ โดยคำนวณจากกำไรหรือขาดทุนประจำปีที่ต้องเสียภาษี โดยใช้อัตราภาษีที่ประกาศใช้หรือที่คาดว่าจะมีผลบังคับใช้ ณ วันที่รายงาน ตลอดจนการปรับปรุงทางภาษีที่เกี่ยวข้องกับรายการในปีก่อนๆ

ภาษีเงินได้รอการตัดบัญชีบันทึกโดยคำนวณจากผลแตกต่างชั่วคราวที่เกิดขึ้นระหว่างมูลค่าตามบัญชีของสินทรัพย์และหนี้สินและจำนวนที่ใช้เพื่อความมุ่งหมายทางภาษี ภาษีเงินได้รอการตัดบัญชีจะไม่ถูกรับรู้เมื่อเกิดจากผลแตกต่างชั่วคราวที่เกี่ยวข้องกับเงินลงทุนในบริษัทย่อยหากเป็นไปได้ว่าจะไม่มีการกลับรายการในอนาคตอันใกล้

การวัดมูลค่าของภาษีเงินได้รอการตัดบัญชีต้องสะท้อนถึงผลกระทบทางภาษีที่จะเกิดจากลักษณะวิธีการที่กลุ่มบริษัทคาดว่าจะได้รับผลประโยชน์จากสินทรัพย์หรือจะจ่ายชำระหนี้สินตามมูลค่าตามบัญชี ณ วันที่สิ้นรอบระยะเวลาที่รายงาน

ภาษีเงินได้รอการตัดบัญชีวัดมูลค่าโดยใช้อัตราภาษีที่คาดว่าจะใช้กับผลแตกต่างชั่วคราวเมื่อมีการกลับรายการโดยใช้อัตราภาษีที่ประกาศใช้หรือที่คาดว่าจะมีผลบังคับใช้ ณ วันที่รายงาน

ในการกำหนดมูลค่าของภาษีเงินได้ของงวดปัจจุบันและภาษีเงินได้รอการตัดบัญชี กลุ่มบริษัทต้องคำนึงถึงผลกระทบของสถานการณ์ทางภาษีที่ไม่แน่นอนและอาจทำให้จำนวนภาษีที่ต้องจ่ายเพิ่มขึ้น และมีดอกเบี้ยที่ต้องชำระ กลุ่มบริษัทเชื่อว่าได้ตั้งภาษีเงินได้ค้างจ่ายเพียงพอสำหรับภาษีเงินได้ที่จ่ายในอนาคต ซึ่งเกิดจากการประเมินผลกระทบจากหลายปัจจัย รวมถึง การตีความทางกฎหมายภาษี และจากประสบการณ์ในอดีต การประเมินนี้อยู่บนพื้นฐานการประมาณการ

และข้อสมมติ และอาจจะเกี่ยวข้องกับการตัดสินใจเกี่ยวกับเหตุการณ์ในอนาคต ข้อมูลใหม่ๆอาจจะทำให้กลุ่มบริษัท เปลี่ยนการตัดสินใจโดยขึ้นอยู่กับความเพียงพอของภาษีเงินได้ค้างจ่ายที่มีอยู่ การเปลี่ยนแปลงในภาษีเงินได้ค้างจ่าย จะกระทบต่อค่าใช้จ่ายภาษีเงินได้ในงวดที่เกิดการเปลี่ยนแปลง

สินทรัพย์ภาษีเงินได้รอการตัดบัญชีและหนี้สินภาษีเงินได้รอการตัดบัญชีสามารถหักกลับได้เมื่อกิจการมีสิทธิตามกฎหมาย ที่จะนำสินทรัพย์ภาษีเงินได้ของงวดปัจจุบันมาหักกลับกับหนี้สินภาษีเงินได้ของงวดปัจจุบันและ ภาษีเงินได้นี้ประเมิน โดยหน่วยงานจัดเก็บภาษีหน่วยงานเดียวกันสำหรับหน่วยภาษีเดียวกันหรือหน่วยภาษีต่างกัน สำหรับหน่วยภาษีต่าง กันนั้นกิจการมีความตั้งใจจะจ่ายชำระหนี้สินและสินทรัพย์ภาษีเงินได้ของงวดปัจจุบันด้วยยอดสุทธิหรือตั้งใจจะรับคืน สินทรัพย์และจ่ายชำระหนี้สินในเวลาเดียวกัน

สินทรัพย์ภาษีเงินได้รอการตัดบัญชีจะบันทึกต่อเมื่อมีความเป็นไปได้ค่อนข้างแน่นอนว่ากำไรเพื่อเสียภาษีในอนาคตจะมีจำนวนเพียงพอกับการใช้ประโยชน์จากผลแตกต่างชั่วคราวดังกล่าว สินทรัพย์ภาษีเงินได้รอการตัดบัญชีจะถูกทบทวน ณ ทุกวันที่รายงานและจะถูกปรับลดลงเท่าที่ประโยชน์ทางภาษีจะมีโอกาสถูกใช้จริง

(ถ) กำไรต่อหุ้น

กลุ่มบริษัทแสดงกำไรต่อหุ้นขั้นพื้นฐานสำหรับหุ้นสามัญ กำไรต่อหุ้นขั้นพื้นฐานคำนวณโดยการหารกำไรหรือขาดทุนของ ผู้ถือหุ้นสามัญของบริษัท ด้วยจำนวนหุ้นสามัญถัวเฉลี่ยถ่วงน้ำหนักที่ออกจำหน่ายระหว่างปี

(ท) รายงานทางการเงินจำแนกตามส่วนงาน

ผลการดำเนินงานของส่วนงานที่รายงานต่อประธานเจ้าหน้าที่บริหารของกลุ่มบริษัท (ผู้มีอำนาจตัดสินใจสูงสุดด้านการดำเนินงาน) จะแสดงถึงรายการที่เกิดขึ้นจากส่วนงานดำเนินงานนั้นโดยตรงรวมถึงรายการที่ได้รับการปันส่วนอย่าง สมเหตุสมผล

4. บุคคลหรือกิจการที่เกี่ยวข้องกัน

เพื่อวัตถุประสงค์ในการจัดทำงบการเงิน บุคคลหรือกิจการเป็นบุคคลหรือกิจการที่เกี่ยวข้องกันกับกลุ่มบริษัทหากกลุ่ม บริษัทที่มีอำนาจควบคุมหรือควบคุมร่วมกันทั้งทางตรงและทางอ้อมหรือมีอิทธิพลอย่างมีนัยสำคัญต่อบุคคลหรือกิจการ ในการตัดสินใจทางการเงินและการบริหารหรือในทางกลับกัน หรือกลุ่มบริษัทอยู่ภายใต้การควบคุมเดียวกันหรืออยู่ภายใต้ อิทธิพลอย่างมีนัยสำคัญเดียวกันกับบุคคลหรือกิจการนั้น การเกี่ยวข้องกันนี้อาจเป็นรายบุคคลหรือเป็นกิจการ

ความสัมพันธ์ที่มีกับบริษัทย่อย ผู้บริหารสำคัญและบุคคลหรือกิจการที่เกี่ยวข้องกันมีดังนี้

ชื่อกิจการ	ประเทศที่จัดตั้ง สัญชาติ	ลักษณะความสัมพันธ์
บริษัทย่อย		
บริษัท เซ้าเทิร์น ร็อคส์ จำกัด	ไทย	เป็นบริษัทย่อย บริษัทถือหุ้นร้อยละ 99.99
กิจการอื่นที่เกี่ยวข้องกัน		
Gutsche Family Investments (Proprietary) Limited บริษัท หาดใหญ่นครินทร์ จำกัด	แอฟริกาใต้ ไทย	เป็นผู้ถือหุ้นรายใหญ่ ถือหุ้นร้อยละ 24.12 มีกรรมกรร่วมกัน
ผู้บริหารสำคัญ		
ผู้บริหารสำคัญ	ไทย	บุคคลที่มีอำนาจและความรับผิดชอบการวางแผน สั่งการและควบคุมกิจกรรมต่าง ๆ ของกิจการไม่ว่า ทางตรงหรือทางอ้อม ทั้งนี้ รวมถึงกรรมกรของกลุ่ม บริษัท (ไม่ว่าจะทำหน้าที่ในระดับบริหารหรือไม่)

นโยบายการกำหนดราคาสำหรับรายการแต่ละประเภทอธิบายได้ดังต่อไปนี้

รายการ	นโยบายการกำหนดราคา
ชื่อภาชนะบรรจุ	ราคาต้นทุนบวกกำไรส่วนเพิ่ม
ค่าบริการเช่าภาชนะบรรจุ	ตามสัญญาที่ตกลงร่วมกัน
รายได้ค่าบริการให้ใช้พื้นที่	ตามสัญญาที่ตกลงร่วมกัน
รายได้ค่าเช่าที่ดิน	ตามสัญญาที่ตกลงร่วมกัน
เงินปันผลรับ	ตามที่ประกาศจ่าย
ค่าตอบแทนผู้บริหารสำคัญ	เป็นไปตามนโยบายที่กลุ่มบริษัทกำหนด

รายการที่สำคัญกับบุคคลหรือกิจการที่เกี่ยวข้องกันสำหรับแต่ละปีสิ้นสุดวันที่ 31 ธันวาคม สรุปได้ดังนี้

สำหรับปีสิ้นสุดวันที่ 31 ธันวาคม	งบการเงินรวม		งบการเงินเฉพาะกิจการ	
	2559	2558	2559	2558
			(พันบาท)	
บริษัทย่อย				
ชื่อภาชนะบรรจุ	-	-	473,657	184,691
ค่าบริการเช่าภาชนะบรรจุ	-	-	29,968	36,176
รายได้ค่าบริการให้ใช้พื้นที่	-	-	2,640	2,640
รายได้ค่าเช่าที่ดิน	-	-	210	210
เงินปันผลรับ	-	-	133,868	108,284
ผู้บริหารสำคัญ				
ค่าตอบแทนผู้บริหารสำคัญ				
ผลประโยชน์ระยะสั้น	54,239	47,966	54,239	47,966
ผลประโยชน์หลังออกจากงาน	3,192	3,228	3,192	3,228
รวมค่าตอบแทนผู้บริหารสำคัญ	57,431	51,194	57,431	51,194

ยอดคงเหลือกับกิจการที่เกี่ยวข้องกัน ณ วันที่ 31 ธันวาคม มีดังนี้

ลูกหนี้อื่น - กิจการที่เกี่ยวข้องกัน	งบการเงินรวม		งบการเงินเฉพาะกิจการ	
	2559	2558	2559	2558
				(พันบาท)
บริษัทย่อย				
บริษัท เช้าเทิร์น รีอคส์ จำกัด	-	-	2,202	2,460
เจ้าหนี้การค้า - กิจการที่เกี่ยวข้องกัน	งบการเงินรวม		งบการเงินเฉพาะกิจการ	
	2559	2558	2559	2558
				(พันบาท)
บริษัทย่อย				
บริษัท เช้าเทิร์น รีอคส์ จำกัด	-	-	85,359	43,845

สัญญาสำคัญกับกิจการที่เกี่ยวข้องกัน

สัญญาให้บริการใช้พื้นที่

บริษัททำสัญญาให้บริการใช้พื้นที่กับบริษัทย่อยสำหรับโรงงานหาดใหญ่ และโรงงานพุนพินโดยสัญญาดังกล่าวมีระยะเวลา 7 ปี สิ้นสุดเดือนธันวาคม 2562 และ 8 ปี สิ้นสุดเดือนกุมภาพันธ์ 2564 ตามลำดับ บริษัทย่อยตกลงจ่ายค่าบริการเป็นจำนวนเงินตามที่ระบุในสัญญา

สัญญาเช่าที่ดิน

เมื่อวันที่ 1 พฤศจิกายน 2557 บริษัทได้ทำสัญญาให้เช่าที่ดินกับบริษัทย่อยเพื่อนำไปปรับปรุงพื้นที่และก่อสร้างอาคาร โดยมีกำหนดระยะเวลาเช่า 20 ปี เริ่มตั้งแต่วันที่ 1 พฤศจิกายน 2557 ถึงวันที่ 31 ตุลาคม 2577 บริษัทย่อยมีสิทธิในลำดับแรกที่จะต่ออายุสัญญาเช่าออกไปอีกคราวละไม่เกิน 10 ปี ทั้งนี้บริษัทย่อยจะต้องบอกกล่าวเจตนาที่จะต่อสัญญาเช่าแก่บริษัทเป็นการล่วงหน้าไม่น้อยกว่า 30 วัน ก่อนครบกำหนดอายุการเช่า บริษัทย่อยตกลงจ่ายค่าเช่าเป็นจำนวนเงินตามที่ระบุในสัญญา โดยให้มีการปรับอัตราค่าเช่าทุก ๆ ห้าปี ภายใต้ข้อกำหนดในสัญญา อาคารที่ปลูกสร้างบนที่ดินนี้รวมทั้งสิ่งปลูกสร้างอื่นๆจะ ตกเป็นกรรมสิทธิ์ของบริษัททันทีเมื่อสัญญาเช่าที่ดินสิ้นสุดลง

สัญญาว่าจ้างเป่าภาชนะบรรจุ

ในเดือนกุมภาพันธ์ 2558 บริษัทได้ทำสัญญาว่าจ้างเป่าภาชนะบรรจุกับบริษัทย่อย โดยบริษัทตกลงจ่ายค่าบริการเป็นจำนวนเงินตามที่ระบุในสัญญา ทั้งนี้บริษัทย่อยสามารถเปลี่ยนแปลงราคาได้ตามความเหมาะสมโดยไม่ต้องแจ้งให้บริษัททราบล่วงหน้า โดยบริษัทสามารถบอกเลิกสัญญา ณ เวลาใดก็ได้

5. เงินสดและรายการเทียบเท่าเงินสด

	งบการเงินรวม		งบการเงินเฉพาะกิจการ	
	2559	2558	2559	2558
			(พันบาท)	
เงินสดและเช็คในมือ	13,656	11,838	13,639	11,821
เงินฝากธนาคารประเภทกระแสรายวันและออมทรัพย์	122,539	123,486	117,245	107,524
อื่น ๆ	-	172	-	172
รวม	136,195	135,496	130,884	119,517

เงินสดและรายการเทียบเท่าเงินสดทั้งหมดของกลุ่มบริษัทและบริษัท ณ วันที่ 31 ธันวาคม 2559 และ 2558 เป็นสกุลเงินบาท

6. เงินลงทุนชั่วคราว

หมายเหตุ	งบการเงินรวม		งบการเงินเฉพาะกิจการ	
	2559	2558	2559	2558
			(พันบาท)	
เงินลงทุนในหน่วยลงทุน	19,063	-	6,788	-
รวม	19,063	-	6,788	-

รายการเคลื่อนไหวในระหว่างปีสิ้นสุดวันที่ 31 ธันวาคม ของเงินลงทุนในหน่วยลงทุน มีดังนี้

	งบการเงินรวม		งบการเงินเฉพาะกิจการ	
	2559	2558	2559	2558
			(พันบาท)	
เงินลงทุนชั่วคราวในหน่วยลงทุน				
ณ วันที่ 1 มกราคม	-	-	-	-
ซื้อระหว่างงวด	141,784	-	6,784	-
ขายระหว่างงวด	(123,000)	-	-	-
กำไรจากการขายระหว่างงวด	241	-	-	-
รายการปรับปรุงจากการปรับมูลค่า	38	-	4	-
ณ วันที่ 31 ธันวาคม	19,063	-	6,788	-

7. ลูกหนี้การค้า

	งบการเงินรวม		งบการเงินเฉพาะกิจการ	
	2559	2558	2559	2558
			(พันบาท)	
บุคคลหรือกิจการอื่นๆ	555,156	608,074	555,156	608,074
หัก ค่าเผื่อหนี้สงสัยจะสูญ	(9,201)	(599)	(9,201)	(599)
สุทธิ	545,955	607,475	545,955	607,475
หนี้สูญและหนี้สงสัยจะสูญสำหรับปี	8,602	41	8,602	41

การวิเคราะห์อายุของลูกหนี้การค้า มีดังนี้

	งบการเงินรวม		งบการเงินเฉพาะกิจการ	
	2559	2558	2559	2558
			(พันบาท)	
บุคคลหรือกิจการอื่น ๆ				
ยังไม่ครบกำหนดชำระ	536,644	592,569	536,644	592,569
เกินกำหนดชำระ				
น้อยกว่า 3 เดือน	8,445	12,734	8,445	12,734
3 - 6 เดือน	368	253	368	253
6 - 12 เดือน	5,136	1,919	5,136	1,919
มากกว่า 12 เดือน	4,563	599	4,563	599
	555,156	608,074	555,156	608,074
หัก ค่าเผื่อหนี้สงสัยจะสูญ	(9,201)	(599)	(9,201)	(599)
สุทธิ	545,955	607,475	545,955	607,475

โดยปกติระยะเวลาการให้สินเชื่อแก่ลูกค้าของกลุ่มบริษัทมีระยะเวลาตั้งแต่ 7 วันถึง 90 วัน

ลูกหนี้การค้าทั้งหมดของกลุ่มบริษัทและบริษัท ณ วันที่ 31 ธันวาคม 2559 และ 2558 เป็นสกุลเงินบาท

8. ลูกหนี้อื่น

	งบการเงินรวม		งบการเงินเฉพาะกิจการ	
	2559	2558	2559	2558
			(พันบาท)	
ลูกหนี้อื่น	32,448	23,689	32,430	21,787
หัก ค่าเผื่อหนี้สงสัยจะสูญ	(6,831)	(8,377)	(6,831)	(8,377)
สุทธิ	25,617	15,312	25,599	13,410
ภาษีฝากรัฐจ่ายล่วงหน้า	11,057	28,387	11,057	28,387
ค่าใช้จ่ายจ่ายล่วงหน้า	13,326	13,113	13,023	12,959
อื่นๆ	10,897	17,372	12,994	19,819
รวม	60,897	74,184	62,673	74,575

9. สินค้าคงเหลือ

	งบการเงินรวม		งบการเงินเฉพาะกิจการ	
	2559	2558	2559	2558
				(พันบาท)
สินค้าสำเร็จรูป	160,220	181,460	149,909	168,906
หัก ค่าเผื่อผลขาดทุนจากสินค้าเสื่อมสภาพ	(5,060)	(7,538)	(5,060)	(7,538)
สินค้าสำเร็จรูป - สุทธิ	155,160	173,922	144,849	161,368
วัตถุดิบและวัสดุสิ้นเปลือง	98,147	94,499	94,088	87,641
อะไหล่และวัสดุโรงงาน	22,482	27,714	20,862	26,890
สินค้านำระหว่างทาง	1,008	14,042	1,008	14,042
รวม	276,797	310,177	260,807	289,941
ต้นทุนของสินค้าคงเหลือที่บันทึกเป็นค่าใช้จ่าย				
และได้รวมในบัญชีต้นทุนขาย				
- ต้นทุนขาย	3,929,658	3,848,453	4,158,045	3,934,604
- รายการปรับลดมูลค่า	5,265	9,784	5,265	9,784
รวม	3,934,923	3,858,237	4,163,310	3,944,388

10. เงินลงทุนในบริษัทย่อย

ในเดือนมิถุนายน 2556 บริษัท เซ้าเทิร์น รีออส จำกัด ได้ดำเนินการจดทะเบียนเพิ่มทุนกับกระทรวงพาณิชย์จำนวน 50 ล้านบาทจากทุนจดทะเบียน 47 ล้านบาท เป็น 97 ล้านบาท โดยเป็นการเพิ่มจำนวนหุ้นจาก 470,000 หุ้น เป็น 970,000 หุ้น มีมูลค่าที่ตราไว้หุ้นละ 100 บาท โดยเรียกชำระค่าหุ้นแล้วร้อยละ 25 ในเดือนมิถุนายน 2556

ณ วันที่ 31 ธันวาคม 2559 บริษัทมีภาระผูกพันในการจ่ายซื้อเงินลงทุนในบริษัทย่อยดังกล่าว ที่ยังไม่ได้เรียกชำระเป็นจำนวนเงินรวม 37.5 ล้านบาท (2558: 37.5 ล้านบาท)

11. อสังหาริมทรัพย์เพื่อการลงทุน

หมายเหตุ	งบการเงินรวม		งบการเงินเฉพาะกิจการ	
	2559	2558	2559	2558
			(พันบาท)	
ราคาทุน				
ณ วันที่ 1 มกราคม	206,388	36,317	207,347	37,276
รับโอน	12 -	176,921	-	176,921
จำหน่าย	-	(6,800)	-	(6,800)
โอนออก	12 -	(50)	-	(50)
ณ วันที่ 31 ธันวาคม	206,388	206,388	207,347	207,347
มูลค่าสุทธิทางบัญชี				
ณ วันที่ 1 มกราคม 2558		36,317		37,276
ณ วันที่ 31 ธันวาคม 2558 และ 1 มกราคม 2559	206,388	206,388	207,347	207,347
ณ วันที่ 31 ธันวาคม 2559	206,388		207,347	

อสังหาริมทรัพย์เพื่อการลงทุนประกอบด้วยที่ดินที่ถือครองเพื่อโครงการในอนาคต และที่ดินที่ให้เช่าแก่บริษัทย่อย

เมื่อวันที่ 24/กุมภาพันธ์ 2558 บริษัทได้ทำสัญญาจะซื้อจะขายที่ดินกับบุคคลภายนอกซึ่งมีราคาทุน 6.8 ล้านบาท โดยตกลงขายในราคาประมาณ 37.5 ล้านบาท ที่ดินดังกล่าวได้โอนกรรมสิทธิ์และรับชำระเงินเรียบร้อยแล้ว ในเดือนพฤษภาคม 2558 ซึ่งบริษัทได้บันทึกกำไรจากการขายที่ดินสุทธิจากค่าใช้จ่ายจำนวนเงิน 27.8 ล้านบาทไว้ในงบกำไรขาดทุนเบ็ดเสร็จสำหรับปีสิ้นสุดวันที่ 31 ธันวาคม 2558

ในระหว่างไตรมาสที่หนึ่งปี 2558 ที่ดินที่ถือครองไว้โดยยังมีได้ระบุวัตถุประสงค์การใช้ในอนาคตถูกโอนออกจากที่ดินอาคาร และอุปกรณ์ไปยังอสังหาริมทรัพย์เพื่อการลงทุนด้วยมูลค่าตามบัญชีจำนวนเงิน 176.92 ล้านบาท และที่ดินซึ่งมีมูลค่าตามบัญชีจำนวน 0.05 ล้านบาท ถูกโอนออกจากอสังหาริมทรัพย์เพื่อการลงทุนไปยังที่ดิน อาคาร และอุปกรณ์ เนื่องจากที่ดินดังกล่าวถูกนำไปใช้ในการดำเนินธุรกิจปกติของบริษัท

อสังหาริมทรัพย์เพื่อการลงทุน ณ วันที่ 31 ธันวาคม 2559 มีราคาประเมินจำนวน 577.7 ล้านบาท (31 ธันวาคม 2558: 577.7 ล้านบาท) ตามรายงานการประเมินราคาลงวันที่ 9 มกราคม 2558 ถึง 18 มีนาคม 2558 โดยบริษัท ซีพีเอ็ม แคปปิตัล จำกัด ซึ่งเป็นผู้ประเมินราคาอิสระ โดยพิจารณาราคาตลาดตามเกณฑ์ของสินทรัพย์ที่ใช้งานอยู่ในปัจจุบัน

การวัดมูลค่ายุติธรรม

ลำดับชั้นมูลค่ายุติธรรม

มูลค่ายุติธรรมของอสังหาริมทรัพย์เพื่อการลงทุนถูกประเมินโดยผู้ประเมินราคาทรัพย์สินอิสระจากภายนอกซึ่งมีคุณสมบัติในวิชาชีพที่เหมาะสมและมีประสบการณ์ในการประเมินราคาทรัพย์สิน

การวัดมูลค่ายุติธรรมของอสังหาริมทรัพย์เพื่อการลงทุนจำนวน 577.7 ล้านบาท ถูกจัดลำดับชั้นการวัดมูลค่ายุติธรรมอยู่ในระดับที่ 3 จากเกณฑ์ข้อมูลที่นำมาใช้ในเทคนิคการประเมินมูลค่ายุติธรรม

เทคนิคการประเมินมูลค่าและข้อมูลที่ไม่สามารถสังเกตได้ที่มีนัยสำคัญ

ผู้ประเมินอิสระภายนอกใช้วิธีเปรียบเทียบราคาตลาด (Market Comparison Approach) ในการวัดมูลค่ายุติธรรมของอสังหาริมทรัพย์เพื่อการลงทุน

ข้อมูลที่ไม่สามารถสังเกตได้ที่มีนัยสำคัญในการประเมินมูลค่ายุติธรรมของอสังหาริมทรัพย์เพื่อการลงทุน คือ ราคาเสนอซื้อขาย และราคาซื้อขายของอสังหาริมทรัพย์เพื่อการลงทุนเปรียบเทียบที่คล้ายคลึงกันปรับตัว้วยปัจจัยความต่างอื่นๆ

12. ที่ดิน อาคาร และอุปกรณ์

	งบการเงินรวม										
	ที่ดิน	อาคาร สิ่งปลูกสร้าง และ ส่วน ปรับปรุง	ส่วน ปรับปรุง ที่ดิน	รวม	เครื่องจักร และ อุปกรณ์	เครื่อง ตกแต่ง และเครื่อง ใช้	ยาน พาหนะ	สถานะ บรรจุ สุทธิ	อุปกรณ์ ส่งเสริม การขาย	สินทรัพย์ ระหว่าง ก่อสร้างและ ติดตั้ง	รวม
ราคาทุน / ราคาประเมินใหม่											
ณ วันที่ 1 มกราคม 2558	168,342	555,185	9,379	723,527	974,636	638,885	417,844	58,268	383,700	13,920	3,845,126
เพิ่มขึ้น	-	974,107	-	974,107	5	2,557	21,249	13,201	28,122	295,641	1,359,935
รับโอนจากอสังหาริมทรัพย์ เพื่อการลงทุน	50	-	-	50	-	-	-	-	-	-	50
โอนไปอสังหาริมทรัพย์ เพื่อการลงทุน	(22,256)	(154,665)	-	(176,921)	-	-	-	-	-	-	(176,921)
โอน จำหน่าย	-	-	7,694	66,897	121,876	18,159	25,748	-	-	(240,487)	(113)
	-	-	-	(11,389)	-	(15,281)	(9,841)	(17,928)	(632)	-	(55,071)
ณ วันที่ 31 ธันวาคม 2558	146,136	1,374,627	17,073	1,520,763	1,099,069	666,816	455,000	53,541	411,190	69,074	4,973,006
และ 1 มกราคม 2559	-	-	-	1,414	-	11,711	75,530	9,342	12,745	510,381	621,123
เพิ่มขึ้น	6,527	-	34,071	83,144	355,793	56,982	9,434	-	-	(556,061)	(10,110)
โอน จำหน่าย	-	-	-	-	-	(806)	-	(17,331)	(519)	-	(18,656)
ณ วันที่ 31 ธันวาคม 2559	152,663	1,374,627	51,144	1,527,290	1,454,862	734,703	539,964	45,552	423,416	23,394	5,565,363

งบการเงินรวม

ราคาทุน	ที่ดิน		อาคาร		เครื่อง		สินทรัพย์				
	ส่วนที่ ตีราคา	ส่วน ปรับปรุง	สิ่งปลูกสร้าง และ ส่วน ปรับปรุง	เครื่องจักร และ อุปกรณ์	ตกแต่ง และเครื่อง ใช้	ยาน พาหนะ	ระหว่าง ก่อสร้างและ ติดตั้ง	รวม			
152,663	1,374,627	1,527,290	41,666	503,496	881,369	139,049	71,751	45,552	60,579	23,394	3,294,146
-	-	-	-	-	6,957	5,982	100,738	-	-	-	113,677
152,663	1,374,627	1,527,290	41,666	503,496	888,326	145,031	172,489	45,552	60,579	23,394	3,407,823

(พันบาท)

ณ วันที่ 31 ธันวาคม 2559

ภายใต้การควบคุมของบริษัท
ภายใต้สัญญาเช่าการเงิน

ต้นทุนการกู้ยืมที่รับรู้เป็น

ส่วนหนึ่งของสินทรัพย์
รับรู้ในปี 2559 (หมายเหตุ 25)
อัตราดอกเบี้ยที่รับรู้ในปี 2559
(ร้อยละต่อปี)

รับรู้ในปี 2558 (หมายเหตุ 25)
อัตราดอกเบี้ยที่รับรู้ในปี 2558
(ร้อยละต่อปี)

-	-	-	670	1,001	15	-	-	-	-	-	1,686
			MLR -2.5	MLR -2.5	MLR -2.5	MLR -2.5					
-	-	-	-	1,801	2	-	-	-	-	461	2,264
				MLR -2.5	MLR -2.5					MLR -2.5	

งบการเงินเฉพาะกิจการ

ราคาทุน	ที่คืน	งบการเงินเฉพาะกิจการ									
		ส่วนที่ ดีราคา เพิ่ม	ส่วน ปรับปรุง ที่ดิน	อาคาร สิ่งปลูกสร้าง และ ส่วน ปรับปรุง อาคารเช่า	เครื่องจักร และ อุปกรณ์ สำนักงาน (พันบาท)	เครื่อง ตกแต่ง และเครื่อง ใช้ สำนักงาน	ยาน พาหนะ	ภานะ บรรจุ สุทธิ	อุปกรณ์ ส่งเสริม การขาย	สินทรัพย์ ระหว่าง ก่อสร้างและ ติดตั้ง	รวม
-	-	-	(6,782)	(211,698)	(435,732)	(497,903)	(297,860)	-	(314,550)	-	(1,764,525)
-	-	(697)	(697)	(27,264)	(30,996)	(44,379)	(34,128)	-	(25,802)	-	(163,266)
-	-	-	-	8,478	-	15,177	8,295	-	632	-	32,582
-	-	-	(7,479)	(230,484)	(466,728)	(527,105)	(323,693)	-	(339,720)	-	(1,895,209)
-	-	-	(1,836)	(27,840)	(44,775)	(46,041)	(42,262)	-	(23,636)	-	(186,390)
-	-	-	-	-	-	759	-	-	519	-	1,278
-	-	-	(9,315)	(258,324)	(511,503)	(572,387)	(365,955)	-	(362,837)	-	(2,080,321)
167,686	554,882	722,568	2,597	413,233	391,647	118,920	28,402	58,268	69,150	19,966	1,824,751
-	-	-	-	-	8,570	1,685	90,322	-	-	-	100,577
167,686	554,882	722,568	2,597	413,233	400,217	120,605	118,724	58,268	69,150	19,966	1,925,328
145,480	1,374,217	1,519,697	6,512	391,115	376,642	110,300	33,673	53,541	71,470	68,845	2,631,795
-	-	-	-	-	7,817	2,641	95,150	-	-	-	105,608
145,480	1,374,217	1,519,697	6,512	391,115	384,459	112,941	128,823	53,541	71,470	68,845	2,737,403

ค่าเสื่อมราคาสะสม

ณ วันที่ 1 มกราคม 2558

ค่าเสื่อมราคาสถิต

จำนวน

ณ วันที่ 31 ธันวาคม 2558 และ

1 มกราคม 2559

ค่าเสื่อมราคาสถิต

จำนวน

ณ วันที่ 31 ธันวาคม 2559

มูลค่าสุทธิทางบัญชี

ณ วันที่ 1 มกราคม 2558

ภายใต้กรรมสิทธิ์ของบริษัท

ภายใต้สัญญาเช่าการเงิน

ณ วันที่ 31 ธันวาคม 2558 และ

1 มกราคม 2559

ภายใต้กรรมสิทธิ์ของบริษัท

ภายใต้สัญญาเช่าการเงิน

ในระหว่างไตรมาสที่หนึ่งปี 2558 บริษัทได้จัดให้มีการประเมินราคาที่ดินของบริษัทใหม่ โดยบริษัทได้ว่าจ้างบริษัทซีพีเอ็ม แคปปิตัล จำกัด ซึ่งเป็นผู้ประเมินราคาอิสระ โดยใช้เกณฑ์ราคาตลาดตามรายงานการประเมินราคา ลงวันที่ 9 มกราคม 2558 ถึง 18 มีนาคม 2558 ซึ่งมีผลทำให้ที่ดินของกลุ่มบริษัทและบริษัทมีมูลค่าเพิ่มขึ้น 973.5 ล้านบาท และ 973.4 ล้านบาท ตามลำดับ กลุ่มบริษัทและบริษัทได้บันทึกภาษีเงินได้จากการประเมินราคาที่ดินที่เพิ่มขึ้นไว้ในบัญชี “หนี้สินภาษีเงินได้รอตัดบัญชี” เป็นจำนวน 194.7 ล้านบาท และบันทึกส่วนที่เพิ่มขึ้นของมูลค่าที่ดินจากการประเมินราคาสุทธิจากภาษีเงินได้ สำหรับกลุ่มบริษัทและบริษัทเป็นจำนวน 778.8 ล้านบาท และ 778.7 ล้านบาท ตามลำดับ ไว้ในบัญชี “ส่วนเกินทุนจากการตีราคาสินทรัพย์” ซึ่งแสดงไว้ภายใต้องค์ประกอบอื่นของส่วนผู้ถือหุ้นภายใต้ส่วนของผู้ถือหุ้น ในงบแสดงฐานะการเงิน

ณ วันที่ 31 ธันวาคม 2559 ส่วนเกินทุนจากการตีราคาสินทรัพย์ - สุทธิจากภาษีเงินได้สำหรับกลุ่มบริษัทและบริษัทมีจำนวน 1,223.0 ล้านบาท และ 1,222.9 ล้านบาท ตามลำดับ (31 ธันวาคม 2558: สำหรับกลุ่มบริษัทและบริษัทมีจำนวน 1,223.0 ล้านบาท และ 1,222.9 ล้านบาท ตามลำดับ)

ราคาทรัพย์สินก่อนหักค่าเสื่อมราคาสะสมของอาคาร เครื่องจักรและอุปกรณ์ ซึ่งได้คิดค่าเสื่อมราคาเต็มจำนวนแล้วแต่ยังคงใช้งานจนถึง ณ วันที่ 31 ธันวาคม 2559 มีจำนวนเงินประมาณ 1,004.2 ล้านบาท สำหรับกลุ่มบริษัทและบริษัท (2558: 927.6 ล้านบาท สำหรับกลุ่มบริษัทและบริษัท)

การค้าประกัน

ณ วันที่ 31 ธันวาคม 2559 ที่ดิน อาคาร เครื่องจักรและอุปกรณ์บางส่วนของกลุ่มบริษัทและบริษัทซึ่งมีมูลค่าตามบัญชีจำนวนเงินรวมประมาณ 1,610.4 ล้านบาท และ 1,417.4 ล้านบาท ตามลำดับ (2558: 1,425.7 ล้านบาท/และ 1,210.0/ล้านบาท ตามลำดับ) ได้จำนองและจำนำไว้เป็นหลักประกันวงเงินสินเชื่อที่ได้รับจากธนาคารในประเทศแห่งหนึ่ง กลุ่มบริษัทและบริษัทได้โอนผลประโยชน์ในกรรมธรรม์ประกันภัยส่วนที่คุ้มครองอาคารและอุปกรณ์บางส่วนของกลุ่มบริษัทให้แก่ธนาคารในประเทศดังกล่าวเพื่อเป็นหลักประกันวงเงินสินเชื่อจากธนาคารเดียวกัน ตามที่กล่าวไว้ในหมายเหตุประกอบงบการเงินข้อ 14

การวัดมูลค่ายุติธรรม

ลำดับชั้นมูลค่ายุติธรรม

มูลค่ายุติธรรมที่ดินถูกประเมินโดยผู้ประเมินราคาทรัพย์สินอิสระจากภายนอก ซึ่งมีคุณสมบัติในวิชาชีพที่เหมาะสม และมีประสบการณ์ในการประเมินราคาทรัพย์สิน

การวัดมูลค่ายุติธรรมที่ดินของกลุ่มบริษัทจำนวน 1,520.8 ล้านบาท ถูกจัดลำดับชั้นการวัดมูลค่ายุติธรรมอยู่ในระดับที่ 3 จากเกณฑ์ข้อมูลที่นำมาใช้ในเทคนิคการประเมินมูลค่ายุติธรรม

รายการเคลื่อนไหวของสินทรัพย์และหนี้สินภาษีเงินได้รอการตัดบัญชีที่เกิดขึ้นในระหว่างปีมีดังนี้

ณ วันที่ 1 มกราคม 2559	งบการเงินรวม บันทึกเป็น (รายจ่าย) / รายได้ใน			ณ วันที่ 31 ธันวาคม 2559
	กำไร หรือ ขาดทุน	กำไร ขาดทุน เบ็ดเสร็จ อื่น (พันบาท)	ส่วนของ ผู้ถือหุ้น	
สินทรัพย์ภาษีเงินได้รอการตัดบัญชี				
ลูกหนี้การค้าและลูกหนี้อื่น (หนี้สงสัยจะสูญ)	1,795	1,411	-	3,206
สินค้าคงเหลือ (ค่าเผื่อการลดมูลค่า)	1,508	(496)	-	1,012
สินทรัพย์หมุนเวียนอื่น (ค่าเผื่อการลดมูลค่า)	587	(576)	-	11
ที่ดิน อาคารและอุปกรณ์ (ความแตกต่างของค่าเสื่อมราคา)	1,009	572	-	1,581
ภาระผูกพันผลประโยชน์พนักงาน	23,318	1,833	2,022	27,173
ผลขาดทุนทางภาษี	224	-	-	224
รวม	28,475	2,748	2,071	33,294
หนี้สินภาษีเงินได้รอการตัดบัญชี				
ที่ดิน อาคารและอุปกรณ์ (การตีราคาเพิ่ม)	(305,744)	-	-	(305,744)
รวม	(305,744)	-	-	(305,744)
สุทธิ	(277,206)	2,748	2,071	(272,450)

	งบการเงินเฉพาะกิจการ บันทึกเป็น (รายจ่าย) / รายได้ใน				ณ วันที่ 31 ธันวาคม 2558
	ณ วันที่ 1 มกราคม 2558	กำไร หรือ ขาดทุน	กำไร ขาดทุน เบ็ดเสร็จ อื่น (พันบาท)	ส่วนของ ผู้ถือหุ้น	
สินทรัพย์ภาษีเงินได้รอการตัด					
บัญชี					
ลูกหนี้การค้าและลูกหนี้อื่น (หนี้สงสัยจะสูญ)	1,864	(69)	-	-	1,795
สินค้าคงเหลือ (ค่าเผื่อการลดมูลค่า)	938	570	-	-	1,508
สินทรัพย์หมุนเวียนอื่น (ค่าเผื่อการลดมูลค่า)	569	18	-	-	587
ที่ดิน อาคารและอุปกรณ์ (ความแตกต่างของค่าเสื่อมราคา)	736	273	-	-	1,009
ภาระผูกพันผลประโยชน์พนักงาน	21,499	1,853	-	-	23,352
ผลขาดทุนทางภาษี	224	-	-	-	224
รวม	25,830	2,645	-	-	28,475
หนี้สินภาษีเงินได้รอการตัดบัญชี					
ที่ดิน อาคารและอุปกรณ์ (การตีราคาเพิ่ม)	(111,037)	-	(194,707)	-	(305,744)
รวม	(111,037)	-	(194,707)	-	(305,744)
สุทธิ	(85,207)	2,645	(194,707)	-	(277,269)

	ณ วันที่ 1 มกราคม 2559 (พันบาท)	งบการเงินเฉพาะกิจการ บันทึกเป็น (รายจ่าย) / รายได้ใน			ณ วันที่ 31 ธันวาคม 2559
		กำไรหรือ ขาดทุน	กำไรขาดทุน เบ็ดเสร็จอื่น	ส่วนของ ผู้ถือหุ้น	
สินทรัพย์ภาษีเงินได้รอการตัดบัญชี					
ลูกหนี้การค้าและลูกหนี้อื่น (หนี้สงสัยจะสูญ)	1,795	1,411	-	-	3,206
สินค้าคงเหลือ (ค่าเผื่อการลดมูลค่า)	1,508	(496)	-	-	1,012
สินทรัพย์หมุนเวียนอื่น (ค่าเผื่อการลดมูลค่า)	587	(576)	-	-	11
ที่ดิน อาคารและอุปกรณ์ (ความแตกต่างของค่าเสื่อมราคา)	1,009	572	-	-	1,581
ภาระผูกพันผลประโยชน์พนักงาน	23,318	1,833	2,022	-	27,173
รวม	28,217	2,744	2,022	-	32,983
หนี้สินภาษีเงินได้รอการตัดบัญชี					
ที่ดิน อาคารและอุปกรณ์ (การตีราคาเพิ่ม)	(305,722)	-	-	-	(305,722)
รวม	(305,722)	-	-	-	(305,722)
สุทธิ	(277,505)	2,744	2,022	-	(277,739)

งบการเงินเฉพาะกิจการ

บันทึกเป็น (รายจ่าย) / รายได้ใน

ณ วันที่ 1 มกราคม 2558	บันทึกเป็น (รายจ่าย) / รายได้ใน			ณ วันที่ 31 ธันวาคม 2558
	กำไรหรือ ขาดทุน	กำไรขาดทุน เบ็ดเสร็จอื่น (พันบาท)	ส่วนของ ผู้ถือหุ้น	

สินทรัพย์ภาษีเงินได้รอการตัดบัญชี

ลูกหนี้การค้าและลูกหนี้อื่น (หนี้สงสัยจะสูญ)	1,864	(69)	-	-	1,795
สินค้าคงเหลือ (ค่าเผื่อการลดมูลค่า)	938	570	-	-	1,508
สินทรัพย์หมุนเวียนอื่น (ค่าเผื่อการลดมูลค่า)	569	18	-	-	587
ที่ดิน อาคารและอุปกรณ์ (ความแตกต่างของค่าเสื่อมราคา)	736	273	-	-	1,009
ภาระผูกพันผลประโยชน์พนักงาน	21,469	1,849	-	-	23,318
รวม	25,576	2,641	-	-	28,217

หนี้สินภาษีเงินได้รอการตัดบัญชี

ที่ดิน อาคารและอุปกรณ์ (การตีราคาเพิ่ม)	(111,037)	-	(194,685)	-	(305,722)
รวม	(111,037)	-	(194,685)	-	(305,722)

สุทธิ

	(85,461)	2,641	(194,685)	-	(277,505)
--	----------	-------	-----------	---	-----------

14. หนี้สินที่มีภาระดอกเบี้ย

	งบการเงินรวม		งบการเงินเฉพาะกิจการ	
	2559	2558	2559	2558
			(พันบาท)	
ส่วนที่หมุนเวียน				
เงินกู้ยืมระยะสั้นจากสถาบันการเงิน				
ส่วนที่มีหลักประกัน	190,000	70,000	190,000	70,000
เงินกู้ยืมระยะยาวจากสถาบันการเงิน				
ส่วนที่ถึงกำหนดชำระภายในหนึ่งปี				
ส่วนที่มีหลักประกัน	52,960	60,600	12,760	40,800
หนี้สินตามสัญญาเช่าการเงินส่วนที่ถึง				
กำหนดชำระภายในหนึ่งปี	50,402	34,865	50,167	34,865
รวมหนี้สินที่มีภาระดอกเบี้ยระยะสั้น	293,362	165,465	252,927	145,665
ส่วนที่ไม่หมุนเวียน				
เงินกู้ยืมระยะยาวจากสถาบันการเงิน				
ส่วนที่มีหลักประกัน	569,590	465,400	435,840	256,260
หุ้นกู้	150,000	150,000	150,000	150,000
หนี้สินตามสัญญาเช่าการเงิน	77,006	80,114	76,200	80,114
รวมหนี้สินที่มีภาระดอกเบี้ยไม่หมุนเวียน	796,596	695,514	662,040	486,374
รวม	1,089,958	860,979	914,967	632,039

หนี้สินที่มีภาระดอกเบี้ยซึ่งไม่รวมหนี้สินตามสัญญาเช่าการเงินแสดงตามระยะเวลาครบกำหนดการจ่ายชำระ ณ วันที่ 31 ธันวาคม ได้ดังนี้

	งบการเงินรวม		งบการเงินเฉพาะกิจการ	
	2559	2558	2559	2558
			(พันบาท)	
ครบกำหนดภายในหนึ่งปี	242,960	130,600	202,760	110,800
ครบกำหนดหลังจากหนึ่งปีแต่ไม่เกินห้าปี	563,110	575,700	429,360	366,560
ครบกำหนดหลังจากห้าปี	156,480	39,700	156,480	39,700
รวม	962,550	746,000	788,600	517,060

เงินกู้ยืมระยะสั้นจากสถาบันการเงินเสียดอกเบี้ยในอัตราระหว่างร้อยละ 1.75 ถึงร้อยละ 1.80 ต่อปีในปี 2559 (2558: ระหว่างร้อยละ 1.73 ถึงร้อยละ 2.43 ต่อปี)

เงินกู้ยืมระยะยาวจากสถาบันการเงิน

	งบการเงินรวม		งบการเงินเฉพาะกิจการ	
	2559	2558	2559	2558
	(พันบาท)			
เงินกู้ยืมระยะยาว	622,550	526,000	448,600	297,060
หัก ส่วนที่ถึงกำหนดชำระภายในหนึ่งปี	(52,960)	(60,600)	(12,760)	(40,800)
สุทธิ	569,590	465,400	435,840	256,260

เงินกู้ยืมจากสถาบันการเงินจำนวน 30 ล้านบาท ตั้งแต่เดือนพฤษภาคม 2554 อัตราดอกเบี้ยขั้นต่ำสำหรับเงินกู้ยืม (MLR) ลบด้วยร้อยละ 2.50 ต่อปี สำหรับสองปีแรก อัตราดอกเบี้ยขั้นต่ำสำหรับเงินกู้ยืม (MLR) ลบด้วยร้อยละ 2.00 ต่อปี สำหรับปีที่สามและสี่ และอัตราดอกเบี้ยขั้นต่ำสำหรับเงินกู้ยืม (MLR) ลบด้วยร้อยละ 1.50 ต่อปี สำหรับปีที่ห้าเป็นต้นไป มีกำหนดชำระคืนเงินต้นเป็นรายเดือนทุกเดือน เดือนละ 0.5 ล้านบาท เริ่มตั้งแต่เดือนพฤศจิกายน 2556

ต่อมาเมื่อวันที่ 27 พฤศจิกายน 2557 บริษัทได้ทำบันทึกข้อตกลงต่อท้ายสัญญาเงินกู้ยืมเงินกับสถาบันการเงินดังกล่าว เพื่อลดวงเงินกู้ยืมจากจำนวน 30 ล้านบาท เป็นจำนวนเงิน 14.16 ล้านบาท และลดเงินชำระคืนเงินต้นรายเดือนจากเดือนละ 0.5 ล้านบาทเป็นเดือนละ 0.2 ล้านบาท เงินกู้ยืมดังกล่าวได้ถูกชำระทั้งจำนวนในระหว่างปี 2559

ในปี 2555 บริษัทมีวงเงินกู้ยืมจากสถาบันการเงินดังกล่าวจำนวน 550 ล้านบาท ตั้งแต่เดือนพฤษภาคม 2555 และจำนวน 420 ล้านบาท ตั้งแต่เดือนธันวาคม 2555 อัตราดอกเบี้ยขั้นต่ำสำหรับเงินกู้ยืม (MLR) ลบด้วยร้อยละ 2.50 ต่อปี สำหรับสองปีแรก อัตราดอกเบี้ยขั้นต่ำสำหรับเงินกู้ยืม (MLR) ลบด้วยร้อยละ 2.00 ต่อปี สำหรับปีที่สามและสี่ และอัตราดอกเบี้ยขั้นต่ำสำหรับเงินกู้ยืม (MLR) ลบด้วยร้อยละ 1.50 ต่อปี สำหรับปีที่ห้าเป็นต้นไป มีกำหนดชำระคืนเงินต้นเป็นรายเดือนทุกเดือน เดือนละ 3.8 ล้านบาท และ 3.9 ล้านบาท เริ่มตั้งแต่เดือนพฤษภาคม 2557 และธันวาคม 2556 ตามลำดับ

ต่อมาเมื่อวันที่ 27 พฤศจิกายน 2557 บริษัทได้ทำบันทึกข้อตกลงต่อท้ายสัญญาเงินกู้ยืมเงินกับสถาบันการเงินดังกล่าว เพื่อลดวงเงินกู้ยืมจากจำนวน 550 ล้านบาท เป็นจำนวนเงิน 453.9 ล้านบาท และเพื่อลดวงเงินกู้ยืมจากจำนวน 420 ล้านบาท เป็นจำนวนเงิน 344.7 ล้านบาท ตามลำดับ และลดเงินชำระคืนเงินต้นรายเดือนจากเดือนละ 3.8 ล้านบาท เป็นเดือนละ 3.4 ล้านบาท และลดเงินชำระคืนเงินต้นรายเดือนจากเดือนละ 3.9 ล้านบาท เป็นเดือนละ 3.2 ล้านบาท ตามลำดับ ในเดือนกันยายน 2558 บริษัทได้จ่ายชำระคืนเงินกู้ยืมส่วนที่เหลือทั้งจำนวนของยอดเงินกู้จำนวน 453.9 ล้านบาท และในเดือนกันยายน 2559 บริษัทได้จ่ายชำระคืนเงินกู้ยืมส่วนที่เหลือทั้งจำนวนของยอดเงินกู้จำนวน 344.7 ล้านบาท

เมื่อวันที่ 27 พฤศจิกายน 2557 บริษัทได้ทำสัญญาเงินกู้ยืมเงินกับสถาบันการเงินมีวงเงินกู้จำนวน 80 ล้านบาท เพื่อก่อสร้างอาคารเก็บสินค้าและอาคารพักสินค้า เงินกู้ยืมดังกล่าวมีอัตราดอกเบี้ยขั้นต่ำสำหรับเงินกู้ยืม (MLR) ลบด้วยร้อยละ 2.50 ต่อปี สำหรับสองปีแรก อัตราดอกเบี้ยขั้นต่ำสำหรับเงินกู้ยืม (MLR) ลบด้วยร้อยละ 2.00 ต่อปี สำหรับปีที่สามและสี่ และอัตราดอกเบี้ยขั้นต่ำสำหรับเงินกู้ยืม (MLR) ลบด้วยร้อยละ 1.50 ต่อปี สำหรับปีที่ห้า เป็นต้นไป มีกำหนดชำระคืนเงินต้นเป็นรายเดือนทุกเดือน เดือนละ 1.12 ล้านบาท และกำหนดชำระคืนเงินต้นให้เสร็จสิ้นภายใน 8 ปี นับจากวันเบิกเงินกู้งวดแรก ณ วันที่ 31 ธันวาคม 2559 บริษัทยังมีวงเงินกู้ยืมที่ยังไม่ได้เบิกใช้จำนวน 13.1 ล้านบาท (2558: 72.1 ล้านบาท)

เมื่อวันที่ 17 กันยายน 2558 บริษัทได้ทำสัญญากู้ยืมเงินกับสถาบันการเงินแห่งหนึ่งมีวงเงินกู้จำนวน 450 ล้านบาท เพื่อใช้ในการซื้อเครื่องจักร อุปกรณ์ และปรับปรุงพื้นที่ติดตั้งเครื่องจักร เงินกู้ยืมดังกล่าวมีอัตราดอกเบี้ยขั้นต่ำสำหรับเงินกู้ยืม (MLR) ลบด้วยร้อยละ 2.50 ต่อปี สำหรับสองปีแรก อัตราดอกเบี้ยขั้นต่ำสำหรับเงินกู้ยืม (MLR) ลบด้วยร้อยละ 2.00 ต่อปี สำหรับปีที่สามเป็นต้นไป ดอกเบี้ยจ่ายทุกเดือน มีกำหนดชำระคืนเงินต้นเป็นรายเดือน ทุกเดือน เดือนละ 4.7 ล้านบาท และกำหนดชำระคืนเงินต้นให้เสร็จสิ้นภายใน 10 ปี นับจากวันเบิกรับเงินกู้งวดแรก ณ วันที่ 31 ธันวาคม 2559 บริษัทยังมีวงเงินกู้ยืมที่ยังไม่ได้เบิกใช้จำนวน 68.3 ล้านบาท (2558: 397.9 ล้านบาท)

บริษัทย่อย

ในปี 2555 บริษัทย่อยได้ทำสัญญากู้ยืมเงินจากสถาบันการเงินในประเทศแห่งหนึ่งมีวงเงินจำนวน 110.0 ล้านบาท เพื่อใช้ในการซื้อเครื่องจักร เงินกู้ยืมดังกล่าวมีอัตราดอกเบี้ยขั้นต่ำสำหรับเงินกู้ยืม (MLR) ลบด้วยร้อยละ 2.50 ต่อปี สำหรับสองปีแรก อัตราดอกเบี้ยขั้นต่ำสำหรับเงินกู้ยืม (MLR) ลบด้วยร้อยละ 2.00 ต่อปี สำหรับปีที่สามและสี่ และอัตราดอกเบี้ยขั้นต่ำสำหรับเงินกู้ยืม (MLR) ลบด้วยร้อยละ 1.50 ต่อปี สำหรับปีที่ห้าเป็นต้นไป มีกำหนดชำระคืนเงินต้นเป็นรายเดือนทุกเดือน เดือนละ 1.84 ล้านบาท เริ่มตั้งแต่เดือนมิถุนายน 2557 และกำหนดชำระคืนเงินต้นให้เสร็จสิ้นภายใน 7 ปี นับจากวันเบิกรับเงินกู้งวดแรก

ต่อมาเมื่อวันที่ 27 พฤศจิกายน 2557 บริษัทย่อยได้ทำบันทึกข้อตกลงต่อทำสัญญากู้ยืมเงินกับสถาบันการเงินดังกล่าว เพื่อลดวงเงินกู้ยืมจากจำนวน 110 ล้านบาท เป็นจำนวนเงิน 99.44 ล้านบาท และลดเงินชำระคืนเงินต้น รายเดือนจากเดือนละ 1.84 ล้านบาท เป็นเดือนละ 1.65 ล้านบาท โดยบริษัทได้ค้ำประกันเงินกู้ยืมดังกล่าวให้ บริษัทย่อย เงินกู้ยืมดังกล่าวได้ถูกชำระทั้งจำนวนในระหว่างปี 2559

เมื่อวันที่ 27 พฤศจิกายน 2557 บริษัทย่อยได้ทำสัญญากู้ยืมเงินกับสถาบันการเงินมีวงเงินกู้จำนวน 240 ล้านบาท เพื่อใช้ในการซื้อเครื่องจักร ก่อสร้างอาคาร และระบบงาน เงินกู้ยืมดังกล่าวมีอัตราดอกเบี้ยขั้นต่ำสำหรับเงินกู้ยืม (MLR) ลบด้วยร้อยละ 2.50 ต่อปี สำหรับสองปีแรก อัตราดอกเบี้ยขั้นต่ำสำหรับเงินกู้ยืม (MLR) ลบด้วยร้อยละ 2.00 ต่อปี สำหรับปีที่สามและสี่ และอัตราดอกเบี้ยขั้นต่ำสำหรับเงินกู้ยืม (MLR) ลบด้วยร้อยละ 1.50 ต่อปี สำหรับปีที่ห้า เป็นต้นไป มีกำหนดชำระคืนเงินต้นเป็นรายเดือนทุกเดือน เดือนละ 3.35 ล้านบาท เริ่มตั้งแต่เดือนธันวาคม 2559 และกำหนดชำระคืนเงินต้นให้เสร็จสิ้นภายใน 8 ปี นับจากวันเบิกรับเงินกู้งวดแรก ณ วันที่ 31 ธันวาคม 2559 บริษัทย่อยมีวงเงินกู้ยืมที่ยังไม่ได้เบิกใช้จำนวน 62.7 ล้านบาท (2558: 78.2 ล้านบาท)

ภายใต้เงื่อนไขของสัญญาเงินกู้ยืมเหล่านี้ กลุ่มบริษัทต้องปฏิบัติตามเงื่อนไขบางประการ เช่น การรักษาอัตราส่วนหนี้สินต่อส่วนของผู้ถือหุ้น และอัตราส่วนความสามารถในการชำระหนี้ ทั้งนี้ กลุ่มบริษัทได้อนุมัตินโยบายชดเชยในกรณีรวมประกันภัยส่วนที่คุ้มครองสินทรัพย์ข้างต้นเพื่อเป็นหลักประกันสำหรับหนี้สินที่มีภาระดอกเบี้ยบางส่วน

หุ้นกู้

เมื่อวันที่ 9 กันยายน 2558 บริษัทได้ออกหุ้นกู้ชนิดระบุชื่อผู้ถือ ประเภทไม่ด้อยสิทธิ และไม่มีประกัน เป็นจำนวนเงินรวม 150 ล้านบาท มีอายุ 3 ปี 3 วัน โดยมีอัตราดอกเบี้ยคงที่เท่ากับร้อยละ 4.50 ต่อปี และจ่ายดอกเบี้ยทุก 3 เดือน หุ้นกูดังกล่าวครบกำหนดไถ่ถอนในวันที่ 12 กันยายน 2561 ทั้งนี้บริษัทต้องปฏิบัติตามเงื่อนไขบางประการ เช่น การรักษาอัตราส่วนของหนี้สินต่อส่วนของผู้ถือหุ้น และอัตราส่วนความสามารถในการชำระหนี้

หนี้สินตามสัญญาเช่าการเงิน

หนี้สินตามสัญญาเช่าการเงิน ณ วันที่ 31 ธันวาคม มีรายละเอียดดังนี้

	งบการเงินรวม					
	2559		2558		2558	
	มูลค่า อนาคต ของจำนวน เงินขั้นต่ำที่ ต้องจ่าย	ดอกเบี่ย	มูลค่า ปัจจุบันของ จำนวนเงิน ขั้นต่ำที่ต้อง จ่าย	มูลค่า อนาคต ของจำนวน เงินขั้นต่ำที่ ต้องจ่าย	ดอกเบี่ย	มูลค่า ปัจจุบันของ จำนวนเงิน ขั้นต่ำที่ ต้องจ่าย
ครบกำหนดชำระ ภายในหนึ่งปี	56,795	6,393	50,402	40,007	5,142	34,865
ครบกำหนดชำระ หลังจากหนึ่งปี แต่ไม่เกินห้าปี	93,639	16,633	77,006	86,894	6,780	80,114
รวม	150,434	23,026	127,408	126,901	11,922	114,979

	งบการเงินเฉพาะกิจการ					
	2559		2558		2558	
	มูลค่า อนาคต ของจำนวน เงินขั้นต่ำที่ ต้องจ่าย	ดอกเบี่ย	มูลค่า ปัจจุบันของ จำนวนเงิน ขั้นต่ำที่ต้อง จ่าย	มูลค่า อนาคต ของจำนวน เงินขั้นต่ำที่ ต้องจ่าย	ดอกเบี่ย	มูลค่า ปัจจุบันของ จำนวนเงิน ขั้นต่ำที่ ต้อง จ่าย
ครบกำหนดชำระ ภายในหนึ่งปี	56,524	6,357	50,167	40,007	5,142	34,865
ครบกำหนดชำระ หลังจากหนึ่งปี แต่ไม่เกินห้าปี	92,782	16,582	76,200	86,894	6,780	80,114
รวม	149,306	22,939	126,367	126,901	11,922	114,979

ในปี 2559 และ 2558 บริษัทได้ทำสัญญาเช่าการเงินกับบริษัทในประเทศหลายแห่ง เพื่อซื้อเครื่องจักรและระบบคอมพิวเตอร์โดยมีอัตราดอกเบี้ยในปี 2559 ระหว่างร้อยละ 3.07 ต่อปี ถึงร้อยละ 5.25 ต่อปี (2558: ระหว่างร้อยละ 3.00 ต่อปี ถึงร้อยละ 7.85 ต่อปี) และมีกำหนดการจ่ายชำระคืนเป็นรายเดือน ซึ่งจะสิ้นสุดในเดือนมกราคม 2563

นอกจากนี้บริษัทได้ทำสัญญาเช่าการเงินกับบริษัทในประเทศหลายแห่ง เพื่อซื้อรถยนต์โดยมีอัตราดอกเบี้ย ในปี 2559 ระหว่างร้อยละ 1.79 ต่อปี ถึงร้อยละ 3.35 ต่อปี (2558: ระหว่างร้อยละ 1.99 ต่อปี ถึงร้อยละ 5.01 ต่อปี) และมีกำหนดการจ่ายชำระคืนเป็นรายเดือน ซึ่งจะสิ้นสุดในระยะเวลาต่างๆกัน จนถึงเดือนพฤศจิกายน 2564 ทั้งนี้ กรรมสิทธิ์ในรถยนต์ดังกล่าวจะโอนเป็นของบริษัท เมื่อบริษัทใช้สิทธิเลือกซื้อและจ่ายชำระเงินค่าสิทธิในการซื้อดังกล่าวแล้ว

ในปี 2559 บริษัทย่อยได้ทำสัญญาเช่าการเงินกับบริษัทในประเทศ เพื่อซื้อรถยนต์โดยมีอัตราดอกเบี้ยร้อยละ 3 ต่อปี และมีกำหนดการจ่ายชำระคืนเป็นรายเดือน ซึ่งจะสิ้นสุดในเดือนกุมภาพันธ์ 2564 ทั้งนี้ กรรมสิทธิ์ในรถยนต์ดังกล่าวจะโอนเป็นของบริษัทย่อย เมื่อบริษัทย่อยใช้สิทธิเลือกซื้อและจ่ายชำระเงินค่าสิทธิในการซื้อดังกล่าวแล้ว

หนี้สินที่มีภาระดอกเบี้ยส่วนที่มีหลักประกัน และสินเชื่อบริษัทที่เป็นหนี้ซื้อค่าประกันในหมายเหตุประกอบ งบการเงิน ข้อ 33 มีรายละเอียดของหลักประกันเป็นสินทรัพย์ซึ่งมีมูลค่าสุทธิทางบัญชี ณ วันที่ 31 ธันวาคม ดังนี้

	งบการเงินรวม		งบการเงินเฉพาะกิจการ	
	2559	2558	2559	2558
			(พันบาท)	
ที่ดิน	574,720	568,193	574,720	568,087
อาคาร สิ่งปลูกสร้างและ ส่วนปรับปรุงอาคารเช่า	329,032	349,839	329,032	349,839
เครื่องจักรและอุปกรณ์	706,690	507,665	513,622	292,093
รวม	1,610,442	1,425,697	1,417,374	1,210,019

ณ วันที่ 31 ธันวาคม 2559 กลุ่มบริษัทและบริษัทมีวงเงินสินเชื่อซึ่งยังมิได้เบิกใช้เป็นจำนวนเงิน 539.7 ล้านบาท และ 417.0 ล้านบาท ตามลำดับ (2558: 1,108.6 ล้านบาท และ 970.4 ล้านบาท ตามลำดับ)

หนี้สินที่มีภาระดอกเบี้ยทั้งหมดของกลุ่มบริษัทและบริษัท ณ วันที่ 31 ธันวาคม 2559 และ 2558 เป็นสกุลเงินบาท

15. เจ้าหนี้การค้า

หมายเหตุ	งบการเงินรวม		งบการเงินเฉพาะกิจการ	
	2559	2558	2559	2558
			(พันบาท)	
บุคคลหรือกิจการที่เกี่ยวข้องกัน	4	-	85,359	43,845
บุคคลหรือกิจการอื่นๆ	252,387	347,156	237,250	338,442
รวม	252,387	347,156	322,609	382,287

ยอดเจ้าหนี้การค้า ณ วันที่ 31 ธันวาคม จัดตามประเภทสกุลเงินตราได้ดังนี้

	งบการเงินรวม		งบการเงินเฉพาะกิจการ	
	2559	2558	2559	2558
	(พันบาท)			
สกุลเงินบาท	250,959	345,745	321,181	380,876
สกุลเงินเหรียญสหรัฐอเมริกา	1,428	1,411	1,428	1,411
รวม	252,387	347,156	322,609	382,287

16. เจ้าหนี้อื่น

	งบการเงินรวม		งบการเงินเฉพาะกิจการ	
	2559	2558	2559	2558
	(พันบาท)			
ค่าใช้จ่ายการส่งเสริมการขาย				
และการตลาดค้างจ่าย	181,573	250,617	181,573	250,617
ค่าใช้จ่ายในการดำเนินงานค้างจ่าย	131,359	107,534	131,301	106,418
เจ้าหนี้อื่น	105,053	80,224	100,707	59,994
ค่าขนส่งค้างจ่าย	15,337	24,494	15,337	24,494
เจ้าหนี้ภาษีมูลค่าเพิ่ม	17,017	18,092	15,050	18,092
อื่นๆ	12,102	6,592	12,102	6,592
รวม	462,441	487,553	456,070	466,207

ยอดเจ้าหนี้อื่น ณ วันที่ 31 ธันวาคม จัดตามประเภทสกุลเงินตราได้ดังนี้

	งบการเงินรวม		งบการเงินเฉพาะกิจการ	
	2559	2558	2559	2558
	(พันบาท)			
สกุลเงินบาท	454,528	467,801	448,964	463,585
สกุลเงินเหรียญสหรัฐอเมริกา	6,989	17,193	6,182	63
สกุลเงินยูโร	924	2,559	924	2,559
รวม	462,441	487,553	456,070	466,207

17. ภาระผูกพันผลประโยชน์พนักงาน

กลุ่มบริษัทจัดการโครงการบำเหน็จบำนาญพนักงานตามข้อกำหนดของพระราชบัญญัติคุ้มครองแรงงาน พ.ศ. 2541 ในการให้ผลประโยชน์เมื่อเกษียณแก่พนักงานตามสิทธิและอายุงาน

โครงการผลประโยชน์ที่กำหนดไว้มีความเสี่ยงจากการประมาณการตามหลักคณิตศาสตร์ประกันภัย ได้แก่ ความเสี่ยงของช่วงชีวิต และความเสี่ยงจากอัตราดอกเบี้ย

การเปลี่ยนแปลงในมูลค่าปัจจุบันของภาระผูกพันผลประโยชน์พนักงาน

	งบการเงินรวม		งบการเงินเฉพาะกิจการ	
	2559	2558	2559	2558
			(พันบาท)	
ภาระผูกพันผลประโยชน์พนักงาน ณ วันที่ 1 มกราคม	116,755	107,497	116,587	107,350
รับรู้ในกำไรขาดทุน				
ต้นทุนบริการปัจจุบัน	6,403	6,053	6,390	6,041
ดอกเบี้ยจากภาระผูกพัน	4,386	4,133	4,377	4,124
	<u>10,789</u>	<u>10,186</u>	<u>10,767</u>	<u>10,165</u>
รับรู้ในกำไรขาดทุนเบ็ดเสร็จอื่น				
ขาดทุนจากการประมาณการตามหลักคณิตศาสตร์ประกันภัย	10,357	-	10,112	-
อื่น ๆ				
ผลประโยชน์จ่าย	(1,604)	(928)	(1,604)	(928)
	<u>(1,604)</u>	<u>(928)</u>	<u>(1,604)</u>	<u>(928)</u>
ภาระผูกพันผลประโยชน์พนักงาน ณ วันที่ 31 ธันวาคม	<u>136,297</u>	<u>116,755</u>	<u>135,862</u>	<u>116,587</u>

ขาดทุนจากการประมาณการตามหลักคณิตศาสตร์ประกันภัยที่รับรู้ในกำไรขาดทุนเบ็ดเสร็จอื่น เกิดขึ้นจาก

	งบการเงินรวม		งบการเงินเฉพาะกิจการ	
	2559	2558	2559	2558
			(พันบาท)	
สมมติฐานประชากร	45	-	44	-
สมมติฐานทางการเงิน	4,054	-	3,958	-
การปรับปรุงจากประสบการณ์	6,258	-	6,110	-
รวม	<u>10,357</u>	<u>-</u>	<u>10,112</u>	<u>-</u>

ข้อสมมติในการประมาณการตามหลักคณิตศาสตร์ประกันภัย

ข้อสมมติหลักในการประมาณการตามหลักคณิตศาสตร์ประกันภัย ณ วันที่รายงาน (แสดงโดยวิธีถ่วงเฉลี่ยถ่วงน้ำหนัก)

	งบการเงินรวม		งบการเงินเฉพาะกิจการ	
	2559	2558	2559	2558
			(ร้อยละ)	
อัตราคิดลด	2.2	4.0	2.2	4.0
อัตราการขึ้นเงินเดือนในอนาคต	5.0	5.5	5.0	5.5

ข้อสมมติเกี่ยวกับอัตราภาระในอนาคตถือตามข้อมูลทางสถิติที่เผยแพร่ทั่วไปและตารางภาระ

ณ วันที่ 31 ธันวาคม 2559 ระยะเวลาถัวเฉลี่ยถ่วงน้ำหนักของภาระผูกพันผลประโยชน์ที่กำหนดไว้เป็น 11 ปี (2558: 11 ปี)

การวิเคราะห์ความอ่อนไหว

การเปลี่ยนแปลงในแต่ละข้อสมมติที่เกี่ยวข้องในการประมาณการตามหลักคณิตศาสตร์ประกันภัยที่อาจเป็นไปได้อย่างสมเหตุสมผล ณ วันที่รายงาน โดยถือว่าข้อสมมติอื่นๆ คงที่ จะมีผลกระทบต่อภาระผูกพันผลประโยชน์ที่กำหนดไว้เป็นจำนวนเงินดังต่อไปนี้

ภาระผูกพันของโครงการผลประโยชน์ ณ วันที่ 31 ธันวาคม 2559	งบการเงินรวม		งบการเงินเฉพาะกิจการ (พันบาท)	
	เพิ่มขึ้น	ลดลง	เพิ่มขึ้น	ลดลง
อัตราคิดลด (เปลี่ยนแปลงร้อยละ 0.5) การเพิ่มขึ้นของเงินเดือนในอนาคต (เปลี่ยนแปลงร้อยละ 0.5)	(6,177)	6,628	(6,177)	6,628
	6,413	(6,046)	6,413	(6,046)
ภาระผูกพันของโครงการผลประโยชน์ ณ วันที่ 31 ธันวาคม 2558	งบการเงินรวม		งบการเงินเฉพาะกิจการ (พันบาท)	
	เพิ่มขึ้น	ลดลง	เพิ่มขึ้น	ลดลง
อัตราคิดลด (เปลี่ยนแปลงร้อยละ 1) การเพิ่มขึ้นของเงินเดือนในอนาคต (เปลี่ยนแปลงร้อยละ 1)	(8,346)	9,576	(8,346)	9,576
	11,588	(10,212)	11,588	(10,212)

แม้ว่าการวิเคราะห์นี้ไม่ได้คำนึงการกระจายตัวแบบเต็มรูปแบบของกระแสเงินสดที่คาดหว้งภายใต้โครงการดังกล่าว แต่ได้แสดงประมาณการความอ่อนไหวของข้อสมมติต่างๆ

18. ทุนเรือนหุ้น

	มูลค่า หุ้น ต่อหุ้น (บาท)	2559		2558	
		จำนวนหุ้น	จำนวนเงิน (พันหุ้น / พันบาท)	จำนวนหุ้น	จำนวนเงิน
ทุนจดทะเบียน					
ณ วันที่ 1 มกราคม					
- หุ้นสามัญ	1	199,218	199,218	199,218	199,218
ณ วันที่ 31 ธันวาคม					
- หุ้นสามัญ	1	199,218	199,218	199,218	199,218
ทุนที่ออกและชำระแล้ว					
ณ วันที่ 1 มกราคม					
- หุ้นสามัญ	1	199,218	199,218	199,218	199,218
ณ วันที่ 31 ธันวาคม					
- หุ้นสามัญ	1	199,218	199,218	199,218	199,218

ส่วนเกินมูลค่าหุ้นสามัญ

ตามบทบัญญัติแห่งพระราชบัญญัติบริษัทมหาชนจำกัด พ.ศ. 2535 มาตรา 51 ในกรณีที่บริษัทเสนอขายหุ้นสูงกว่ามูลค่าหุ้นที่จดทะเบียนไว้ บริษัทต้องนำค่าหุ้นส่วนเกินนี้ตั้งเป็นทุนสำรอง (“ส่วนเกินมูลค่าหุ้น”) ส่วนเกินมูลค่าหุ้นนี้จะนำไปจ่ายเป็นเงินปันผลไม่ได้

19. สำรอง

สำรองประกอบด้วยการจัดสรรกำไร และ/หรือกำไรสะสม

สำรองตามกฎหมาย

ตามบทบัญญัติแห่งพระราชบัญญัติบริษัทมหาชนจำกัด พ.ศ. 2535 มาตรา 116 บริษัทจะต้องจัดสรรทุนสำรอง (“สำรองตามกฎหมาย”) อย่างน้อยร้อยละ 5 ของกำไรสุทธิประจำปีหลังจากหักขาดทุนสะสมยกมา (ถ้ามี) จนกว่าสำรองดังกล่าวมีจำนวนไม่น้อยกว่าร้อยละ 10 ของทุนจดทะเบียน เงินสำรองนี้จะนำไปจ่ายเป็นเงินปันผลไม่ได้

สำรองทั่วไป

บริษัทมีนโยบายในการจัดสรรสำรองเพื่อวัตถุประสงค์ทั่วไป ณ วันที่ 31 ธันวาคม 2559 สำรองทั่วไปของบริษัทมีจำนวน 35 ล้านบาท (2558: 35 ล้านบาท)

องค์ประกอบอื่นของส่วนของผู้ถือหุ้น

ผลต่างจากการเปลี่ยนแปลงในการตีราคาสินทรัพย์

ผลต่างจากการเปลี่ยนแปลงในการตีราคาสินทรัพย์แสดงในส่วนของผู้ถือหุ้นประกอบด้วยผลรวมของการเปลี่ยนแปลงสุทธิของการตีราคาที่ดินที่แสดงในงบการเงินด้วยการตีราคาใหม่จนกระทั่งมีการขายหรือจำหน่าย

20. ส่วนงานดำเนินงาน

กลุ่มบริษัทดำเนินกิจการในส่วนงานธุรกิจเดียวคือ ธุรกิจผลิตและจำหน่ายเครื่องดื่ม ดังนั้นฝ่ายบริหารจึงพิจารณาว่ากลุ่มบริษัทมีส่วนงานธุรกิจเพียงส่วนงานเดียวและกลุ่มบริษัทจัดจำหน่ายภายในเขต 14 จังหวัดภาคใต้ของประเทศไทยเท่านั้น ดังนั้น ฝ่ายบริหารจึงพิจารณาว่ากลุ่มบริษัทมีส่วนงานทางภูมิศาสตร์เพียงส่วนงานเดียว

21. ค่าใช้จ่ายในการขาย

	งบการเงินรวม		งบการเงินเฉพาะกิจการ	
	2559	2558	2559	2558
			(พันบาท)	
ค่าใช้จ่ายการส่งเสริมการขายและการตลาด	488,237	464,509	488,237	464,509
ค่าใช้จ่ายผลประโยชน์ตอบแทนพนักงาน	232,122	208,446	232,122	208,446
ค่าขนส่งและค่าน้ำมันในการเดินทาง	197,610	196,637	197,596	196,570
ค่าเสื่อมราคาและค่าตัดจำหน่าย	37,969	40,697	37,969	40,697
อื่น ๆ	89,342	74,079	89,342	74,079
รวม	1,045,280	984,368	1,045,266	984,301

22. ค่าใช้จ่ายในการบริหาร

	งบการเงินรวม		งบการเงินเฉพาะกิจการ	
	2559	2558	2559	2558
			(พันบาท)	
ค่าใช้จ่ายผลประโยชน์ตอบแทนพนักงาน	301,339	250,909	298,400	248,873
ค่าใช้จ่ายในการบริหาร	74,230	62,288	73,406	61,031
ค่าเสื่อมราคาและค่าตัดจำหน่าย	47,249	46,427	47,134	46,376
ค่าซ่อมแซมและบำรุงรักษา	20,263	19,376	20,261	19,376
อื่น ๆ	13,198	17,688	13,100	17,268
รวม	456,279	396,688	452,301	392,924

23. ค่าใช้จ่ายผลประโยชน์ตอบแทนพนักงาน

	งบการเงินรวม		งบการเงินเฉพาะกิจการ	
	2559	2558	2559	2558
	(พันบาท)			
เงินเดือนและค่าแรง	590,662	499,851	584,946	496,311
ค่าสนับสนุนพนักงานขาย	29,815	32,523	29,815	32,523
จ่ายสมทบเข้ากองทุนประกันสังคม	16,347	15,145	16,177	15,029
อื่น ๆ	33,361	29,238	33,251	29,161
รวม	670,185	576,757	664,189	573,024

โครงการผลประโยชน์ที่กำหนดไว้

รายละเอียดของโครงการผลประโยชน์ที่กำหนดไว้ได้เปิดเผยในหมายเหตุประกอบงบการเงินข้อ 17

24. ค่าใช้จ่ายตามลักษณะ

งบการเงินได้รวมการวิเคราะห์ค่าใช้จ่ายตามหน้าที่ ค่าใช้จ่ายตามลักษณะได้เปิดเผยตามข้อกำหนดในมาตรฐานการรายงานทางการเงินฉบับต่างๆ ดังนี้

	งบการเงินรวม		งบการเงินเฉพาะกิจการ	
	2559	2558	2559	2558
	(พันบาท)			
รวมอยู่ในต้นทุนขาย				
การเปลี่ยนแปลงในสินค้าสำเร็จรูป และสินค้าระหว่างผลิต	21,240	(16,295)	18,998	(7,568)
วัตถุดิบและวัสดุสิ้นเปลืองที่ใช้ไป	3,445,135	3,117,509	3,241,281	3,009,669
ค่าเสื่อมราคา	150,880	112,880	120,542	98,409
รวมอยู่ในค่าใช้จ่ายในการขาย				
ค่าใช้จ่ายการส่งเสริมการขายและการตลาด	488,237	464,509	488,237	464,509
ค่าใช้จ่ายผลประโยชน์ตอบแทนพนักงาน	232,122	208,446	232,122	208,446
ค่าขนส่งและค่าน้ำมันในการเดินทาง	197,610	196,637	197,596	196,570
ค่าเสื่อมราคาและค่าตัดจำหน่าย	37,969	40,697	37,969	40,697
รวมอยู่ในค่าใช้จ่ายในการบริหาร				
ค่าใช้จ่ายผลประโยชน์ตอบแทนพนักงาน	301,339	250,909	298,400	248,873
ค่าเสื่อมราคาและค่าตัดจำหน่าย	47,249	46,427	47,134	46,376

	งบการเงินเฉพาะกิจการ					
	2559			2558		
	ก่อน ภาษี เงินได้	จ่าย) ภาษี เงินได้	สุทธิจาก ภาษี เงินได้	ก่อน ภาษี เงินได้	รายได้ (ค่าใช้จ่าย) ภาษีเงินได้	สุทธิ จากภาษี เงินได้
ขาดทุนจากการประเมินตามหลัก						
คณิตศาสตร์ประกันภัย	(10,112)	2,022	(8,090)	-	-	-
กำไรจากการตีราคาที่ดิน	-	-	-	973,427	(194,685)	778,742
รวม	(10,112)	2,022	(8,090)	973,427	(194,685)	778,742

การกระทบยอดเพื่อหาอัตราภาษีที่แท้จริง

	งบการเงินรวม			
	2559		2558	
	อัตราภาษี (ร้อยละ)	(พันบาท)	อัตราภาษี (ร้อยละ)	(พันบาท)
กำไรก่อนภาษีเงินได้		248,374		105,510
จำนวนภาษีตามอัตราภาษีเงินได้	20.00	49,675	20.00	21,102
การลดอัตราภาษีจากการได้รับสิทธิใน				
เขตพัฒนาพิเศษเฉพาะกิจ		(2,712)		(1,458)
กำไรสุทธิจากกิจการที่ได้รับ				
การส่งเสริมการลงทุน		(43,264)		(16,030)
ค่าใช้จ่ายที่หักได้เพิ่มเติมทางภาษี		(6,995)		(1,272)
ค่าใช้จ่ายต้องห้ามทางภาษี		10,821		2,289
ภาษีงวดก่อนๆ ที่บันทึกสูงไป		(245)		-
รวมค่าใช้จ่ายภาษีเงินได้	2.93	7,280	4.39	4,631

	งบการเงินเฉพาะกิจการ			
	2559		2558	
	อัตราภาษี (ร้อยละ)	(พันบาท)	อัตราภาษี (ร้อยละ)	(พันบาท)
กำไรก่อนภาษีเงินได้		165,943		133,664
จำนวนภาษีตามอัตราภาษีเงินได้	20.00	33,189	20.00	26,733
การลดอัตราภาษีจากการได้รับสิทธิใน				
เขตพัฒนาพิเศษเฉพาะกิจ		(2,712)		(1,458)
รายได้เงินปันผลรับที่ได้รับยกเว้นภาษีเงินได้		(26,774)		(21,657)
ค่าใช้จ่ายที่หักได้เพิ่มเติมทางภาษี		(6,995)		(1,272)
ค่าใช้จ่ายต้องห้ามทางภาษี		10,821		2,289
ภาษีงวดก่อนๆ ที่บันทึกสูงไป		(245)		-
รวมค่าใช้จ่ายภาษีเงินได้	4.39	7,284	3.47	4,635

การลดอัตราภาษีเงินได้นิติบุคคล

พระราชบัญญัติแก้ไขเพิ่มเติมประมวลรัษฎากร ฉบับที่ 42 พ.ศ. 2559 ลงวันที่ 3 มีนาคม 2559 ให้ปรับลดอัตราภาษีเงินได้นิติบุคคลเหลืออัตราร้อยละ 20 ของกำไรสุทธิสำหรับรอบระยะเวลาบัญชีที่เริ่มในหรือหลังวันที่ 1 มกราคม 2559 เป็นต้นไป

นอกจากนี้ กลุ่มบริษัทได้รับสิทธิลดอัตราภาษีตามพระราชกฤษฎีกาออกตามความในประมวลรัษฎากรว่าด้วยการลดอัตราและยกเว้นรัษฎากร ฉบับที่ 492 ลงวันที่ 16 มกราคม 2553 ฉบับที่ 566 ลงวันที่ 10 กรกฎาคม 2556 และฉบับที่ 584 ลงวันที่ 1 พฤษภาคม 2558 ให้สิทธิทางภาษีสำหรับบริษัทหรือห้างหุ้นส่วนนิติบุคคลซึ่งมีสถานที่ประกอบกิจการตั้งอยู่ในเขตพัฒนาพิเศษเฉพาะกิจ และมีรายได้ที่เกิดขึ้นจากการผลิตสินค้า ขายสินค้า หรือบริการในเขตพัฒนาเฉพาะกิจ โดยลดอัตราภาษีเงินได้เป็นร้อยละ 3.0 ของกำไรสุทธิทางภาษี ตั้งแต่รอบระยะเวลาบัญชี 2553 ที่เริ่มในหรือหลังวันที่ 1 มกราคม 2553 ถึงรอบระยะเวลาบัญชี 2560 ที่สิ้นสุดภายในหรือหลังวันที่ 31 ธันวาคม 2560

27. สิทธิประโยชน์จากการส่งเสริมการลงทุน

คณะกรรมการส่งเสริมการลงทุนอนุมัติให้บริษัทย่อยได้รับสิทธิประโยชน์หลายประการในฐานะผู้ได้รับการส่งเสริมการลงทุนตามพระราชบัญญัติส่งเสริมการลงทุน/พ.ศ./2520 เกี่ยวกับกิจการผลิตขวดพลาสติกกึ่งสำเร็จรูป (Preform) และขวดพลาสติก (PET) ซึ่งพอสรุปสาระสำคัญได้ดังนี้

- (ก) ให้ได้รับการยกเว้นอากรขาเข้าและภาษีสำหรับเครื่องจักรที่ได้รับอนุมัติโดยคณะกรรมการส่งเสริมการลงทุน
- (ข) ให้ได้รับการยกเว้นภาษีเงินได้นิติบุคคลสำหรับกำไรสุทธิที่ได้จากการประกอบกิจการที่ได้รับการส่งเสริมมี กำหนดเวลาแปดปี นับแต่วันที่เริ่มมีรายได้จากการประกอบกิจการนั้น

เนื่องจากเป็นกิจการที่ได้รับการส่งเสริมการลงทุน บริษัทย่อยจะต้องปฏิบัติตามเงื่อนไขและข้อกำหนดตามที่ระบุไว้ในบัตรส่งเสริมการลงทุน

รายได้จากการขายและให้บริการที่ได้รับการส่งเสริมการลงทุนของบริษัทย่อยสำหรับปีสิ้นสุดวันที่ 31 ธันวาคม 2559 และ 2558 มีจำนวน 503.6 ล้านบาท และ 220.9 ล้านบาท ตามลำดับ

28. กำไรต่อหุ้นขั้นพื้นฐาน

กำไรต่อหุ้นขั้นพื้นฐานสำหรับแต่ละปีสิ้นสุดวันที่ 31/ธันวาคม/2559 และ/2558/คำนวณจากกำไรสำหรับปีที่เป็นส่วนของผู้ถือหุ้นสามัญของบริษัทและจำนวนหุ้นสามัญที่ออกจำหน่ายแล้วระหว่างปีโดยวิธีถัวเฉลี่ยถ่วงน้ำหนัก แสดงการคำนวณดังนี้

	งบการเงินรวม		งบการเงินเฉพาะกิจการ	
	2559	2558	2559	2558
	(พันบาท/พันหุ้น)			
กำไรที่เป็นส่วนของผู้ถือหุ้นสามัญของบริษัท (ขั้นพื้นฐาน)	241,082	100,875	158,658	129,029
จำนวนหุ้นสามัญโดยวิธีถัวเฉลี่ย ถ่วงน้ำหนัก (ขั้นพื้นฐาน)	199,218	199,218	199,218	199,218
กำไรต่อหุ้น (ขั้นพื้นฐาน) (บาท)	1.21	0.51	0.80	0.65

29. เงินปันผล

ในการประชุมคณะกรรมการของบริษัทเมื่อวันที่ 18 สิงหาคม 2559 คณะกรรมการบริษัทมีมติอนุมัติการจ่ายกำไรเป็นเงินปันผลระหว่างกาลในอัตราหุ้นละ 0.30 บาท เป็นจำนวนเงินทั้งสิ้น 59.8 ล้านบาท เงินปันผลดังกล่าวจ่ายให้แก่ผู้ถือหุ้นในเดือนกันยายน 2559

ในการประชุมสามัญประจำปีของผู้ถือหุ้นของบริษัทเมื่อวันที่ 25 เมษายน 2559 ผู้ถือหุ้นมีมติอนุมัติการจ่ายกำไรเป็นเงินปันผลในอัตราหุ้นละ 0.25 บาท เป็นจำนวนเงินทั้งสิ้น 49.8 ล้านบาท เงินปันผลดังกล่าวจ่ายให้แก่ผู้ถือหุ้นในเดือนพฤษภาคม 2559

ในการประชุมสามัญประจำปีของผู้ถือหุ้นของบริษัทเมื่อวันที่ 21 เมษายน 2558 ผู้ถือหุ้นมีมติอนุมัติการจ่ายกำไรเป็นเงินปันผลในอัตราหุ้นละ 0.30 บาท เป็นจำนวนเงินทั้งสิ้น 59.8 ล้านบาท เงินปันผลดังกล่าวจ่ายให้แก่ผู้ถือหุ้นในเดือนพฤษภาคม 2558

30. เครื่องมือทางการเงิน

นโยบายการจัดการความเสี่ยงทางการเงิน

กลุ่มบริษัทมีความเสี่ยงจากการดำเนินธุรกิจตามปกติจากการเปลี่ยนแปลงอัตราดอกเบี้ยและอัตราแลกเปลี่ยนเงินตราต่างประเทศ และจากการไม่ปฏิบัติตามข้อกำหนดตามสัญญาของผู้สัญญา กลุ่มบริษัทไม่มีการถือหรือออกเครื่องมือทางการเงินที่เป็นตราสารอนุพันธ์ เพื่อการเก็งกำไรหรือการค้า

การจัดการความเสี่ยงเป็นส่วนที่สำคัญของธุรกิจของกลุ่มบริษัท กลุ่มบริษัทมีระบบในการควบคุมให้มีความสมดุลของระดับความเสี่ยงให้เป็นที่ยอมรับได้ โดยพิจารณาระหว่างต้นทุนที่เกิดจากความเสียหายและต้นทุนของการจัดการความเสี่ยง ฝ่ายบริหารได้มีการควบคุมกระบวนการจัดการความเสี่ยงของกลุ่มบริษัทอย่างต่อเนื่องเพื่อให้มั่นใจว่ามีความสมดุลระหว่างความเสี่ยงและการควบคุมความเสี่ยง

การบริหารจัดการทุน

นโยบายของคณะกรรมการกลุ่มบริษัท คือการรักษาระดับเงินลงทุนให้มั่นคงเพื่อรักษานักลงทุน เจ้าหนี้และความเชื่อมั่นของตลาดและก่อให้เกิดการพัฒนาของธุรกิจในอนาคต คณะกรรมการได้มีการกำกับดูแลผลตอบแทนจากการลงทุน และระดับการจ่ายเงินปันผลให้แก่ผู้ถือหุ้นสามัญ

ความเสี่ยงทางด้านอัตราดอกเบี้ย

ความเสี่ยงด้านอัตราดอกเบี้ยหมายถึงความเสี่ยงที่เกิดจากการเปลี่ยนแปลงที่จะเกิดในอนาคตของอัตราดอกเบี้ยในตลาด ซึ่งส่งผลกระทบต่อการทำงานและกระแสเงินสดของกลุ่มบริษัท เนื่องจากดอกเบี้ยของเงินกู้ยืมส่วนใหญ่มีอัตราดอกเบี้ยแบบลอยตัว ดังนั้น กลุ่มบริษัทจึงมีความเสี่ยงด้านอัตราดอกเบี้ยของกระแสเงินสดที่เกิดจากเงินกู้ยืม (ดูหมายเหตุข้อ 14)

อัตราดอกเบี้ยของหนี้สินทางการเงินที่มีภาระดอกเบี้ย ณ วันที่ 31 ธันวาคม และระยะที่ครบกำหนดชำระมีดังนี้

	อัตราดอกเบี้ย (ร้อยละต่อปี)	งบการเงินรวม			รวม
		ภายใน 1 ปี	หลังจาก 1 ปีแต่ ภายใน 5 ปี (ล้านบาท)	หลังจาก 5 ปี	
ปี 2559					
หมุนเวียน					
เงินกู้ยืมระยะสั้น					
จากสถาบันการเงิน	1.75-1.80	190	-	-	190
ไม่หมุนเวียน					
เงินกู้ยืมจากสถาบันการเงิน	4.10-4.60	53	413	157	623
หุ้นกู้	4.50	-	150	-	150
หนี้สินตามสัญญาเช่าการเงิน	1.99-7.85	50	77	-	127
รวม		293	640	157	1,090
ปี 2558					
หมุนเวียน					
เงินกู้ยืมระยะสั้น					
จากสถาบันการเงิน	1.73-2.43	70	-	-	70
ไม่หมุนเวียน					
เงินกู้ยืมจากสถาบันการเงิน	4.35-5.35	61	425	40	526
หุ้นกู้	4.50	-	150	-	150
หนี้สินตามสัญญาเช่าการเงิน	1.99-7.85	35	80	-	115
รวม		166	655	40	861

	อัตราดอกเบี้ย (ร้อยละต่อปี)	งบการเงินเฉพาะกิจการ หลังจาก 1 ปีแต่			รวม
		ภายใน 1 ปี	ภายใน 5 ปี	หลังจาก 5 ปี	
			(ล้านบาท)		
ปี 2559					
หมุนเวียน					
เงินกู้ยืมระยะสั้น					
จากสถาบันการเงิน	1.75-1.80	190	-	-	190
ไม่หมุนเวียน					
เงินกู้ยืมจากสถาบันการเงิน	4.10-4.60	13	279	157	449
หุ้นกู้	4.50	-	150	-	150
หนี้สินตามสัญญาเช่าการเงิน	1.99-7.85	50	76	-	126
รวม		253	505	157	915
ปี 2558					
หมุนเวียน					
เงินกู้ยืมระยะสั้น					
จากสถาบันการเงิน	1.73-2.43	70	-	-	70
ไม่หมุนเวียน					
เงินกู้ยืมจากสถาบันการเงิน	4.35-5.35	41	216	40	297
หุ้นกู้	4.50	-	150	-	150
หนี้สินตามสัญญาเช่าการเงิน	1.99-7.85	35	80	-	115
รวม		146	446	40	632

ความเสี่ยงจากเงินตราต่างประเทศ

กลุ่มบริษัทมีความเสี่ยงจากอัตราแลกเปลี่ยนเงินตราต่างประเทศ ซึ่งเกิดจากการนำเข้าวัตถุดิบและเครื่องจักรเป็นครั้งคราวจากต่างประเทศ กลุ่มบริษัทได้ทำสัญญาซื้อขายเงินตราต่างประเทศล่วงหน้า ซึ่งรายการดังกล่าวจะมีอายุไม่เกินหนึ่งปี เพื่อป้องกันความเสี่ยงของหนี้สินทางการเงินที่เป็นเงินตราต่างประเทศ สัญญาซื้อขายเงินตราต่างประเทศล่วงหน้า วันที่รายงานเป็นรายการที่เกี่ยวข้องกับรายการซื้อเครื่องจักรที่เป็นเงินตราต่างประเทศในงวดถัดไป

ณ วันที่ 31 ธันวาคม กลุ่มบริษัทและบริษัทที่มีความเสี่ยงจากอัตราแลกเปลี่ยนเงินตราต่างประเทศอันเป็นผลมาจากการมีหนี้สินที่เป็นเงินตราต่างประเทศดังนี้

หมายเหตุ	งบการเงินรวม		งบการเงินเฉพาะกิจการ	
	2559	2558	2559	2558
			(พันบาท)	
เงินเหรียญสหรัฐอเมริกา				
เจ้าหนี้การค้า	15	1,428	1,411	1,428
เจ้าหนี้อื่น	16	6,989	17,193	6,182
		<u>8,417</u>	<u>18,604</u>	<u>7,610</u>
			<u>7,610</u>	<u>1,474</u>
เงินยูโร				
เจ้าหนี้อื่น	16	924	2,559	924
		<u>924</u>	<u>2,559</u>	<u>2,559</u>
ยอดบัญชีในงบแสดงฐานะการเงินที่มีความเสี่ยง		<u>9,341</u>	<u>21,163</u>	<u>8,534</u>
ประมาณการยอดซื้อเครื่องจักรเงินยูโร				
เงินยูโร		-	204,588	-
		<u>-</u>	<u>204,588</u>	<u>-</u>
ยอดรวมความเสี่ยงทั้งสิ้น		<u>9,341</u>	<u>225,751</u>	<u>8,534</u>
สัญญาซื้อขายเงินตราต่างประเทศ				
เงินเหรียญสหรัฐอเมริกา		(833)	(17,077)	-
เงินยูโร		-	(204,588)	-
		<u>(833)</u>	<u>(221,665)</u>	<u>-</u>
ยอดความเสี่ยงคงเหลือสุทธิ		<u>8,508</u>	<u>4,086</u>	<u>8,534</u>

ความเสี่ยงทางด้านสินเชื่อ

ความเสี่ยงทางด้านสินเชื่อคือความเสี่ยงที่ลูกค้าหรือคู่สัญญาไม่สามารถชำระหนี้แก่กลุ่มบริษัทตามเงื่อนไขที่ตกลงไว้เมื่อครบกำหนด

ฝ่ายบริหารได้กำหนดนโยบายทางด้านสินเชื่อเพื่อควบคุมความเสี่ยงทางด้านสินเชื่อดังกล่าวอย่างสม่ำเสมอโดยการวิเคราะห์ฐานะการเงินของลูกค้าทุกรายที่ขอวงเงินสินเชื่อในระดับหนึ่งๆ ณ วันที่รายงานไม่พบว่ามีความเสี่ยงจากสินเชื่อที่เป็นสาระสำคัญ ความเสี่ยงสูงสุดทางด้านสินเชื่อแสดงให้เห็นในราคาตามบัญชีของสินทรัพย์ทางการเงินแต่ละรายการในงบแสดงฐานะการเงิน อย่างไรก็ตามเนื่องจากกลุ่มบริษัทมีฐานลูกค้าจำนวนมาก ฝ่ายบริหารไม่คาดว่าจะเกิดผลเสียหายที่มีสาระสำคัญจากการเก็บหนี้ไม่ได้

ความเสี่ยงจากการขาดสภาพคล่อง

กลุ่มบริษัทมีการควบคุมความเสี่ยงจากการขาดสภาพคล่องโดยการรักษาระดับของเงินสดและรายการเทียบเท่าเงินสดให้เพียงพอต่อการดำเนินงานของกลุ่มบริษัท และเพื่อทำให้ผลกระทบจากความผันผวนของกระแสเงินสดลดลง

มูลค่าตามบัญชีและมูลค่ายุติธรรม

ตารางดังต่อไปนี้แสดงมูลค่าตามบัญชีและมูลค่ายุติธรรมของสินทรัพย์ทางการเงินและหนี้สินทางการเงิน รวมถึงลำดับชั้นมูลค่ายุติธรรม แต่ไม่รวมถึงการแสดงข้อมูลมูลค่ายุติธรรมสำหรับสินทรัพย์ทางการเงินและหนี้สินทางการเงินที่ไม่ได้วัดมูลค่าด้วยมูลค่ายุติธรรมหากมูลค่าตามบัญชีใกล้เคียงกับมูลค่ายุติธรรมอย่างสมเหตุสมผล

มูลค่าตามบัญชี	งบการเงินรวม มูลค่ายุติธรรม			รวม
	ระดับ 1	ระดับ 2	ระดับ 3	
	(พันบาท)			
31 ธันวาคม 2559				
สินทรัพย์ทางการเงินและหนี้สินทางการเงิน				
เงินที่วัดมูลค่าด้วยมูลค่ายุติธรรม				
เงินลงทุนในหน่วยลงทุน	19,063	-	19,063	-
หุ้นกู้	150,000	-	150,487	-
31 ธันวาคม 2558				
หนี้สินทางการเงินที่วัดมูลค่า				
ด้วยมูลค่ายุติธรรม				
หุ้นกู้	150,000	-	150,436	-
มูลค่าตามบัญชี	งบการเงินเฉพาะกิจการ มูลค่ายุติธรรม			รวม
	ระดับ 1	ระดับ 2	ระดับ 3	
	(พันบาท)			
31 ธันวาคม 2559				
สินทรัพย์ทางการเงินและหนี้สินทางการเงิน				
เงินที่วัดมูลค่าด้วยมูลค่ายุติธรรม				
เงินลงทุนในหน่วยลงทุน	6,788	-	6,788	-
หุ้นกู้	150,000	-	150,487	-
31 ธันวาคม 2558				
หนี้สินทางการเงินที่วัดมูลค่า				
ด้วยมูลค่ายุติธรรม				
หุ้นกู้	150,000	-	150,436	-

เครื่องมือทางการเงินที่วัดมูลค่าด้วยมูลค่ายุติธรรม

ลำดับชั้นของมูลค่ายุติธรรม

ตารางข้างต้นวิเคราะห์การวัดมูลค่ายุติธรรมที่เกิดขึ้นประจำสำหรับสินทรัพย์และหนี้สินทางการเงิน การวัดมูลค่ายุติธรรมเหล่านี้ถูกจัดประเภทอยู่ในระดับที่ต่างกันของลำดับชั้นมูลค่ายุติธรรมตามข้อมูลที่ใช้ในการประเมินมูลค่านิยามของระดับต่างๆ มีดังนี้

- ข้อมูลระดับ 1 เป็นราคาเสนอซื้อขาย (ไม่ต้องปรับปรุง) ในตลาดที่มีสภาพคล่องสำหรับสินทรัพย์หรือหนี้สินอย่างเดียวกัน ซึ่งกลุ่มบริษัทสามารถเข้าถึงตลาดนั้น ณ วันที่วัดมูลค่า
- ข้อมูลระดับ 2 เป็นข้อมูลอื่นที่สังเกตได้ไม่ว่าโดยทางตรงหรือโดยทางอ้อมสำหรับสินทรัพย์นั้นหรือหนี้สินนั้นนอกเหนือจากราคาเสนอซื้อขายซึ่งรวมอยู่ในข้อมูลระดับ 1
- ข้อมูลระดับ 3 เป็นข้อมูลที่ไม่สามารถสังเกตได้สำหรับสินทรัพย์นั้นหรือหนี้สินนั้น

กลุ่มบริษัทพิจารณามูลค่ายุติธรรมระดับ 2 สำหรับเงินลงทุนในหน่วยลงทุน โดยอ้างอิงราคาจากบริษัทหลักทรัพย์จัดการกองทุน ณ วันที่รายงาน

มูลค่ายุติธรรมสำหรับหุ้นกู้ ณ วันที่ 31 ธันวาคม 2559 มีจำนวน 150.49 ล้าน (2558: 150.44 ล้านบาท) ซึ่งคำนวณจากราคาซื้อขายที่ประกาศอยู่ในสมาคมตลาดตราสารหนี้ไทย โดยใช้ราคาปิด ณ วันที่รายงาน

มูลค่ายุติธรรมของสินทรัพย์และหนี้สินทางการเงินส่วนที่หมุนเวียนเป็นมูลค่าที่ใกล้เคียงกับมูลค่าตามบัญชี เนื่องจากเครื่องมือทางการเงินเหล่านั้นจะครบกำหนดในระยะเวลาอันสั้น

เงินกู้ยืมระยะยาวที่มีอัตราดอกเบี้ยลอยตัวซึ่งเป็นอัตราในตลาด มีราคาตามบัญชีใกล้เคียงกับมูลค่ายุติธรรม

31. สัญญา

สัญญารับสิทธิเพื่อการจำหน่ายสินค้าแต่เพียงผู้เดียว

เมื่อวันที่ 1 มกราคม 2557 บริษัทและบริษัทผู้ขายสินค้าสองแห่ง (รวมถือเป็น “ผู้รับสิทธิ”) และลูกค้าของบริษัทรายหนึ่ง (“ผู้ให้สิทธิ”) ได้ลงนามในบันทึกข้อตกลง โดยผู้ให้สิทธิตกลงให้สิทธิแก่ผู้รับสิทธิทั้งสามบริษัทในการจำหน่ายสินค้าประเภทเครื่องดื่มผ่านเครื่องกด (Fountain) แต่เพียงผู้เดียวในร้านสาขาของผู้ให้สิทธิ โดยให้มีผลบังคับใช้กับคู่สัญญาทุกฝ่ายตั้งแต่วันที่ 1 มกราคม 2557 จนกว่าคู่สัญญาจะลงนามในสัญญาการเป็นผู้จำหน่าย Syrup ในร้านสาขา ทั้งนี้ บริษัทซึ่งเป็นหนึ่งในผู้รับสิทธิมีภาระในการจ่ายเงินสนับสนุนทางการตลาดในอัตราตามปริมาณการซื้อสินค้าของผู้ให้สิทธิตามอัตราที่ระบุไว้ในบันทึกข้อตกลง

สัญญาบริการ

เมื่อวันที่ 19 ธันวาคม 2556 บริษัทได้ทำสัญญากับบริษัทในประเทศแห่งหนึ่ง โดยบริษัทดังกล่าวจะให้บริการและให้การสนับสนุนเท่าที่จำเป็นแก่บริษัทในด้านการผลิต การจัดจำหน่าย การตลาด การส่งเสริมการขาย และกิจกรรมการขาย เครื่องดื่ม ซึ่งรวมถึงการรักษาภาพลักษณ์ของเครื่องหมายการค้าให้กับบริษัท ในการนี้บริษัทตกลงจ่ายค่าบริการเป็นจำนวนเงินตามที่ระบุในสัญญา สัญญานี้มีระยะเวลา 5 ปี เริ่มตั้งแต่วันที่ 1 มกราคม 2557 และสิ้นสุดวันที่ 31 ธันวาคม 2561 และหากไม่มีการแจ้งยกเลิกสัญญาภายใน 3 เดือน ก่อนสัญญาหมดอายุ ให้ถือว่าสัญญานี้มีผลบังคับใช้อัตโนมัติอีกคราวละ 1 ปี

32. ภาระผูกพันกับกิจการที่ไม่เกี่ยวข้องกัน

	งบการเงินรวม		งบการเงินเฉพาะกิจการ	
	2559	2558	2559	2558
จำนวนเงินขั้นต่ำที่ต้องจ่ายในอนาคตทั้งสิ้น				
ภายใต้สัญญาเช่าดำเนินงานที่บอกเลิกไม่ได้				
ภายในหนึ่งปี	13,517	8,128	13,517	8,128
หลังจากหนึ่งปีแต่ไม่เกินห้าปี	14,473	4,851	14,473	4,851
รวม	27,990	12,979	27,990	12,979
ภาระผูกพันตามสัญญาซื้อเครื่องจักร	807	214,992	-	214,992
ภาระผูกพันตามสัญญาส่วนปรับปรุงที่ดิน	3,500	-	3,500	-
ภาระผูกพันตามสัญญาติดตั้งระบบภายในอาคาร	11,895	14,848	11,895	14,848
ภาระผูกพันตามสัญญาต่อเติมอาคาร	-	15,829	-	15,829
ภาระผูกพันตามสัญญาติดตั้งรั้ว	-	547	-	-
สัญญาซื้อขายเงินตราต่างประเทศล่วงหน้า	841	228,931	-	213,343
ภาระผูกพันอื่น ๆ	933	2,000	933	2,000

ภาระผูกพันตามสัญญาเช่าดำเนินงาน

- สัญญาเช่าพื้นที่เพื่อติดตั้งป้ายโฆษณา สิ้นสุดในระยะเวลาต่าง ๆ กันจนถึงเดือนกุมภาพันธ์ 2562
- สัญญาเช่าพื้นที่เพื่อประกอบกิจการกวดตาการเป็นระยะเวลาสองปี สิ้นสุดในเดือนมิถุนายน 2561
- สัญญาเช่าที่ดินพร้อมอาคารสำนักงานเป็นระยะเวลาสามปี สิ้นสุดในเดือนกันยายน 2560
- สัญญาให้บริการ Internet Leased Line ระยะเวลาสองปี สิ้นสุดในเดือนมิถุนายน 2561
- สัญญาเช่ายานพาหนะระยะเวลาสามปีถึงห้าปี สิ้นสุดในระยะเวลาต่าง ๆ กันจนถึงเดือนธันวาคม 2563
- สัญญาเช่าอุปกรณ์สำนักงานระยะเวลาสามปี สิ้นสุดในระยะเวลาต่าง ๆ กันจนถึงเดือนมิถุนายน 2560

สัญญาซื้อขายเงินตราต่างประเทศล่วงหน้า

ณ วันที่ 31 ธันวาคม 2559 กลุ่มบริษัทมียอดคงเหลือสัญญาซื้อขายเงินตราต่างประเทศล่วงหน้าโดยมีระยะเวลาสัญญาครบคลุมไม่เกินหนึ่งปี ดังนี้

	งบการเงินรวม		งบการเงินเฉพาะกิจการ	
	จำนวนเงินตรา ต่างประเทศ	เทียบเท่า เงินบาท (พัน)	จำนวนเงินตรา ต่างประเทศ	เทียบเท่า เงินบาท
สกุลเงินเหรียญสหรัฐอเมริกา	23	814	-	-
รวม		814		-

ภาระผูกพันอื่นๆ

สัญญาสนับสนุนผลิตภัณฑ์เครื่องดื่ม

ในเดือนมิถุนายน 2557 บริษัทได้ทำสัญญาสนับสนุนผลิตภัณฑ์เครื่องดื่มกับบริษัทแห่งหนึ่ง โดยบริษัทดังกล่าวตกลงจำหน่ายผลิตภัณฑ์ทุกประเภทของบริษัทในโรงพยาบาลในเครือของบริษัทดังกล่าวในพื้นที่ 14 จังหวัดภาคใต้ และจะไม่นำผลิตภัณฑ์ชนิดอื่นซึ่งมีลักษณะเหมือนหรือคล้ายกันมาจำหน่ายเป็นระยะเวลา 4 ปี ตั้งแต่วันที่ 1 สิงหาคม 2556 ถึงวันที่ 31 กรกฎาคม 2560 ทั้งนี้ บริษัทจะจ่ายเงินสนับสนุนทางการตลาดทั้งหมด 4.8 ล้านบาท โดยแบ่งการชำระเงินเป็น 3 งวด คือในเดือนกันยายน 2557 จำนวน 2.8 ล้านบาท และจะจ่ายชำระ 1 ล้านบาท ในเดือนสิงหาคม 2558 และ 1 ล้านบาท ในเดือนสิงหาคม 2559 ณ วันที่ 31 ธันวาคม 2559 บริษัทดังกล่าวยังไม่เรียกเก็บเงินงวดที่ 2 และ 3 เนื่องจากมีการปรับโครงสร้างภายในบริษัทดังกล่าว บริษัทจึงมียอดค้างชำระคงเหลือ 2 ล้านบาท

สัญญาซื้อขายน้ำเชื่อม

เมื่อวันที่ 22 ธันวาคม 2558 บริษัทได้ทำสัญญาซื้อขายน้ำเชื่อมกับบริษัทแห่งหนึ่ง ภายใต้เงื่อนไขของสัญญา บริษัทตกลงที่จะซื้อน้ำเชื่อมตามปริมาณที่จะซื้อขายกัน ระหว่างปี 2559 ถึงปี 2563 และตามราคาที่จะระบุไว้ในสัญญา สัญญาดังกล่าวสามารถบอกเลิกตามข้อตกลงร่วมกันของทั้งสองฝ่าย หรือโดยฝ่ายหนึ่งฝ่ายใด โดยการแจ้งเป็นลายลักษณ์อักษรล่วงหน้า แก่อีกฝ่ายหนึ่งเป็นระยะเวลาไม่น้อยกว่า 30 วัน

สัญญาซื้อวัตถุดิบน้ำตาล

บริษัทมีสัญญาซื้อวัตถุดิบน้ำตาลหลายฉบับกับบริษัทหลายแห่ง ภายใต้เงื่อนไขของสัญญา บริษัทตกลงที่จะซื้อวัตถุดิบน้ำตาลตามปริมาณที่บริษัทกำหนดในแต่ละครั้งและตามราคาที่จะระบุไว้ในสัญญา สัญญาดังกล่าวมีผลบังคับใช้เป็นระยะเวลา 1 ปี นับแต่วันทำสัญญาและสามารถต่ออายุสัญญาได้เมื่อสิ้นสุดสัญญาตามข้อตกลงของทั้งสองฝ่าย

33. หนี้สินที่อาจเกิดขึ้น

ณ วันที่ 31 ธันวาคม 2559 กลุ่มบริษัทมีหนี้สินที่อาจเกิดขึ้นในภายหน้าจากการที่ธนาคารในประเทศแห่งหนึ่ง ออกหนังสือค้ำประกันกลุ่มบริษัทต่อหน่วยงานราชการ หน่วยงานรัฐวิสาหกิจและบริษัทบางแห่งเป็นจำนวนเงินรวม ประมาณ 139.5 ล้านบาท (2558: 164.7 ล้านบาท) ซึ่งส่วนใหญ่เป็นหนังสือค้ำประกันสำหรับค่าภาษีสรรพสามิตและการใช้ไฟฟ้าโดยการจดจำนองและจำนำที่ดิน อาคาร เครื่องจักรและอุปกรณ์บางส่วนของกลุ่มบริษัท ตามที่กล่าวไว้ในหมายเหตุข้อ 14

34. มาตรฐานการรายงานทางการเงินที่ยังไม่ได้ใช้

มาตรฐานการรายงานทางการเงินที่ออกและปรับปรุงใหม่หลายฉบับได้มีการประกาศและยังไม่มีผลบังคับใช้และไม่ได้นำมาใช้ในการจัดทำงบการเงินนี้ มาตรฐานการรายงานทางการเงินที่ออกและปรับปรุงใหม่เหล่านี้อาจเกี่ยวข้องกับงบการเงินของกลุ่มบริษัท และถือปฏิบัติกับงบการเงินสำหรับรอบระยะเวลาบัญชีที่เริ่มในหรือหลังวันที่ 1 มกราคม 2560 กลุ่มบริษัทไม่มีแผนที่จะนำมาตรฐานการรายงานทางการเงินเหล่านี้มาใช้ก่อนวันที่ถือปฏิบัติ

มาตรฐานการรายงานทางการเงิน	เรื่อง
มาตรฐานการบัญชี ฉบับที่ 1 (ปรับปรุง 2559)	การนำเสนอของงบการเงิน
มาตรฐานการบัญชี ฉบับที่ 2 (ปรับปรุง 2559)	สินค้าคงเหลือ
มาตรฐานการบัญชี ฉบับที่ 7 (ปรับปรุง 2559)	งบกระแสเงินสด
มาตรฐานการบัญชี ฉบับที่ 8 (ปรับปรุง 2559)	นโยบายการบัญชี การเปลี่ยนแปลงประมาณการทางบัญชีและข้อผิดพลาด
มาตรฐานการบัญชี ฉบับที่ 10 (ปรับปรุง 2559)	เหตุการณ์ภายหลังรอบระยะเวลารายงาน
มาตรฐานการบัญชี ฉบับที่ 12 (ปรับปรุง 2559)	ภาษีเงินได้
มาตรฐานการบัญชี ฉบับที่ 16 (ปรับปรุง 2559)	ที่ดิน อาคารและอุปกรณ์
มาตรฐานการบัญชี ฉบับที่ 17 (ปรับปรุง 2559)	สัญญาเช่า
มาตรฐานการบัญชี ฉบับที่ 18 (ปรับปรุง 2559)	รายได้
มาตรฐานการบัญชี ฉบับที่ 19 (ปรับปรุง 2559)	ผลประโยชน์ของพนักงาน
มาตรฐานการบัญชี ฉบับที่ 21 (ปรับปรุง 2559)	ผลกระทบจากการเปลี่ยนแปลงของอัตราแลกเปลี่ยนเงินตราต่างประเทศ
มาตรฐานการบัญชี ฉบับที่ 23 (ปรับปรุง 2559)	ต้นทุนการกู้ยืม
มาตรฐานการบัญชี ฉบับที่ 24 (ปรับปรุง 2559)	การเปิดเผยข้อมูลเกี่ยวกับบุคคลหรือกิจการที่เกี่ยวข้องกัน
มาตรฐานการบัญชี ฉบับที่ 26 (ปรับปรุง 2559)	การบัญชีและการรายงานโครงการผลประโยชน์เมื่อออกจากงาน
มาตรฐานการบัญชี ฉบับที่ 27 (ปรับปรุง 2559)	งบการเงินเฉพาะกิจการ
มาตรฐานการบัญชี ฉบับที่ 33 (ปรับปรุง 2559)	กำไรต่อหุ้น
มาตรฐานการบัญชี ฉบับที่ 34 (ปรับปรุง 2559)	การรายงานทางการเงินระหว่างกาล
มาตรฐานการบัญชี ฉบับที่ 36 (ปรับปรุง 2559)	การตัดค่าของสินทรัพย์
มาตรฐานการบัญชี ฉบับที่ 37 (ปรับปรุง 2559)	ประมาณการหนี้สิน หนี้สินที่อาจเกิดขึ้น และสินทรัพย์ที่อาจเกิดขึ้น
มาตรฐานการบัญชี ฉบับที่ 38 (ปรับปรุง 2559)	สินทรัพย์ไม่มีตัวตน
มาตรฐานการบัญชี ฉบับที่ 40 (ปรับปรุง 2559)	อสังหาริมทรัพย์เพื่อการลงทุน
มาตรฐานการบัญชี ฉบับที่ 105 (ปรับปรุง 2559)	การบัญชีสำหรับเงินลงทุนในตราสารหนี้และตราสารทุน
มาตรฐานการบัญชี ฉบับที่ 107 (ปรับปรุง 2559)	การแสดงรายการและการเปิดเผยข้อมูลสำหรับเครื่องมือทางการเงิน
มาตรฐานการรายงานทางการเงิน ฉบับที่ 8 (ปรับปรุง 2559)	ส่วนงานดำเนินงาน

มาตรฐานการรายงานทางการเงิน	เรื่อง
มาตรฐานการรายงานทางการเงิน ฉบับที่ 10 (ปรับปรุง 2559)	งบการเงินรวม
มาตรฐานการรายงานทางการเงิน ฉบับที่ 13 (ปรับปรุง 2559)	การวัดมูลค่ายุติธรรม
การตีความมาตรฐานการบัญชี ฉบับที่ 15 (ปรับปรุง 2559)	สัญญาเช่าดำเนินงาน-สิ่งงูใจที่ให้แก่ผู้เช่า
การตีความมาตรฐานการบัญชี ฉบับที่ 27 (ปรับปรุง 2559)	การประเมินเนื้อหาสัญญาเช่าที่เพิ่มขึ้นตามรูปแบบกฎหมาย
การตีความมาตรฐานการบัญชี ฉบับที่ 32 (ปรับปรุง 2559)	สินทรัพย์ไม่มีตัวตน-ต้นทุนเว็บไซต์
การตีความมาตรฐานการรายงานทางการเงิน ฉบับที่ 1 (ปรับปรุง 2559)	การเปลี่ยนแปลงในหนี้สินที่เกิดขึ้นจากการรื้อถอน
การตีความมาตรฐานการรายงานทางการเงิน ฉบับที่ 4 (ปรับปรุง 2559)	การบูรณะ และหนี้สินที่มีลักษณะคล้ายคลึงกัน
การตีความมาตรฐานการรายงานทางการเงิน ฉบับที่ 10 (ปรับปรุง 2559)	การประเมินว่าข้อตกลงประกอบด้วยสัญญาเช่าหรือไม่
การตีความมาตรฐานการรายงานทางการเงิน ฉบับที่ 13 (ปรับปรุง 2559)	การรายงานทางการเงินระหว่างกาลและการด้อยค่า
การตีความมาตรฐานการรายงานทางการเงิน ฉบับที่ 18 (ปรับปรุง 2559)	โปรแกรมสิทธิพิเศษแก่ลูกค้า
การตีความมาตรฐานการรายงานทางการเงิน ฉบับที่ 21 (ปรับปรุง 2559)	การโอนสินทรัพย์จากลูกค้า
ประกาศสภาวิชาชีพบัญชี ฉบับที่ 5/2559	เงินที่นำส่งรัฐ
	แนวปฏิบัติทางการบัญชีสำหรับการตัดรายการสินทรัพย์ทางการเงินและหนี้สินทางการเงิน

กลุ่มบริษัทได้ประเมินในเบื้องต้นถึงผลกระทบที่อาจเกิดขึ้นต่องบการเงินรวมหรืองบการเงินเฉพาะกิจการจากการถือปฏิบัติตามมาตรฐานการรายงานทางการเงินที่ออกและปรับปรุงใหม่เหล่านี้ ซึ่งคาดว่าจะไม่มีผลกระทบที่มีสาระสำคัญต่องบการเงินในงวดที่ถือปฏิบัติ

35. การจัดประเภทรายการใหม่

รายการบางรายการในงบการเงินปี 2558 ได้มีการจัดประเภทรายการใหม่เพื่อให้สอดคล้องกับการนำเสนอของงบการเงินปี 2559

	2558					
	งบการเงินรวม			งบการเงินเฉพาะกิจการ		
	ก่อนจัด ประเภทใหม่	จัดประเภท ใหม่	หลังจัด ประเภทใหม่	ก่อนจัด ประเภทใหม่	จัดประเภท ใหม่	หลังจัด ประเภทใหม่
	(พันบาท)					
งบแสดงฐานะการเงิน						
สินค้าคงเหลือ	338,995	(28,818)	310,177	318,759	(28,818)	289,941
สินทรัพย์หมุนเวียนอื่น	-	18,502	18,502	-	18,502	18,502
สินทรัพย์ไม่หมุนเวียนอื่น	2,536	10,316	12,852	2,344	10,316	12,660
		-			-	

	2558					
	งบการเงินรวม			งบการเงินเฉพาะกิจการ		
	ก่อนจัด ประเภทใหม่	จัดประเภท ใหม่	หลังจัด ประเภทใหม่	ก่อนจัดประเภท ใหม่	จัดประเภท ใหม่	หลังจัด ประเภทใหม่
	(พันบาท)					
งบกำไรขาดทุนเบ็ดเสร็จ						
รายได้จากการขาย	5,401,102	(84,762)	5,316,340	5,401,102	(84,762)	5,316,340
ค่าใช้จ่ายในการขาย	(1,069,130)	84,762	(984,368)	(1,069,063)	84,762	(984,301)
		-			-	

การจัดประเภทรายการใหม่นี้ เนื่องจากผู้บริหารเห็นว่ามีความเหมาะสมกับธุรกิจของกิจการมากกว่า

ค่าตอบแทนผู้สอบบัญชีของบริษัทและบริษัทย่อย

ผู้สอบบัญชีของบริษัท หาดทิพย์ จำกัด (มหาชน) และบริษัทย่อย สำหรับปีบัญชี 2559 คือ นางสาวอรรฉรณ รัตนวงศ์ ผู้สอบบัญชีรับอนุญาตเลขที่ 3757 แห่งบริษัท เคพีเอ็มจี สอบบัญชี จำกัด โดยค่าตอบแทนผู้สอบบัญชีปี 2559 ของบริษัทฯ และบริษัทย่อยเท่ากับ 1,785,00 บาท เพิ่มขึ้นจากปี 2558 ร้อยละ 3.96 โดยมีรายละเอียดของค่าตอบแทนผู้สอบบัญชีดังนี้

(หน่วย : บาท)

รายการ	รอบระยะเวลาสิ้นสุดวันที่ 31 ธันวาคม		เพิ่มขึ้น (ลดลง)	
	2559	2558	จำนวนเงิน	%
ค่าตอบแทนผู้สอบบัญชี (บริษัท):				
ค่าตรวจสอบงบการเงินประจำปี	780,000	763,000	17,000	2.23
ค่าสอบทานงบการเงินระหว่างกาล	495,000	480,000	15,000	3.13
ค่าบริการอื่น (Non-audit fee)	ไม่มี	ไม่มี	-	-
รวม	1,275,000	1,243,000	32,000	2.57
ค่าตอบแทนผู้สอบบัญชี (บริษัทย่อย):				
ค่าตรวจสอบงบการเงินประจำปี	300,000	270,000	30,000	11.11
ค่าสอบทานงบการเงินระหว่างกาล	90,000	84,000	6,000	7.14
ค่าบริการอื่น (Non-audit fee)- ค่ารับรอง BOI	120,000	120,000	-	-
รวม	510,000	474,000	36,000	7.59
รวมทั้งสิ้น	1,785,000	1,717,000	68,000	3.96



ดื่มรสชาติของความรู้สึก™





มิตรภาพที่ดื่มได้



ดื่มรสชาติของความรู้สึก®



หาดทิพย์

บริษัท หาดทิพย์ จำกัด (มหาชน)

สำนักงานกรุงเทพฯ : 36 ซอยเอกมัย 10 แยก 2 ถนนสุขุมวิท 63
แขวงคลองตันเหนือ เขตวัฒนา กรุงเทพฯ 10110
โทรศัพท์ : 0-2391-4488 โทรสาร : 0-2381-2257

โรงงานหาดใหญ่ : 87/1 ถนนกาญจนวนิช ต. บ้านพรุ อ. หาดใหญ่ จ. สงขลา 90250
โทรศัพท์ : (074) 210-008-18, (074) 210-025-33
โทรสาร : (074) 210-006-7

โรงงานพุนพิน : 206/1 หมู่ที่ 3 ต. ท่าโรงช้าง อ.พุนพิน จ. สุราษฎร์ธานี 84130
โทรศัพท์ : (077) 357-270
โทรสาร : (077) 357-274

HAADTHIP

Haad Thip Public Company Limited

Bangkok Office : 36 Soi Ekamai 10 Yaek 2, Sukhumvit 63 Road,
North Klontong, Wattana, Bangkok 10110
Tel : 0-2391-4488 Fax : 0-2381-2257

First Plant : 87/1 Kamchanavanich Road, Baan Pru, Haad Yai, Songkhla 90250
Tel : (074) 210-008-18, (074) 210-025-33
Fax : (074) 210-006-7

Second Plant : 206/1 Moo 3, Tha Rong Chang, Poonpin, Suratthani 84130
Tel : (077) 357-270
Fax : (077) 357-274