

## สารบัญ

### ส่วนที่ 1 การประกอบธุรกิจ

1. นโยบายและภาพรวมการประกอบธุรกิจ	1
2. ลักษณะการประกอบธุรกิจ	5
3. ปัจจัยเสี่ยง	11
4. ทรัพย์สินที่ใช้ในการประกอบธุรกิจ	15
5. ข้อพิพาททางกฎหมาย	16
6. ข้อมูลทั่วไปของบริษัทฯ และข้อมูลสำคัญอื่น	17

### ส่วนที่ 2 การจัดการและการกำกับดูแลกิจการ

7. ข้อมูลหลักทรัพย์และผู้ถือหุ้น	19
8. โครงสร้างการจัดการ	20
9. การกำกับดูแลกิจการ	26
10. ความรับผิดชอบต่อสังคม	43
11. การควบคุมภายในและการบริหารจัดการความเสี่ยง	48
12. รายการระหว่างกัน	54

### ส่วนที่ 3 ฐานะการเงินและผลการดำเนินงาน

13. ข้อมูลทางการเงินที่สำคัญ	57
14. การวิเคราะห์และคำอธิบายของฝ่ายจัดการ	58

การรับรองความถูกต้องของข้อมูล	63
-------------------------------	----

### เอกสารแนบ

เอกสารแนบ 1. รายละเอียดเกี่ยวกับกรรมการผู้บริหารและผู้มีอำนาจควบคุมของบริษัทและเลขานุการบริษัท	64
เอกสารแนบ 2. ข้อมูลการดำรงตำแหน่งของกรรมการ ผู้บริหาร และผู้มีอำนาจควบคุม ในบริษัทที่เกี่ยวข้อง	76
เอกสารแนบ 3. รายละเอียดเกี่ยวกับหัวหน้างานผู้ตรวจสอบภายในของบริษัท	79
เอกสารแนบ 4. รายละเอียดเกี่ยวกับรายการประเมินราคาทรัพย์สิน	81

# ส่วนที่ 1

## การประกอบธุรกิจ

### 1. นโยบายและภาพรวมการประกอบธุรกิจ

#### 1.1 ภาพรวมการประกอบธุรกิจ

บริษัท เจเอเอส แอสเซ็ท จำกัด (มหาชน) (“บริษัท”) ก่อตั้งเมื่อวันที่ 4 มกราคม 2555 ด้วยทุนจดทะเบียนชำระแล้วจำนวน 1 ล้านบาท เพื่อดำเนินธุรกิจด้านการบริหารจัดการพื้นที่เช่าภายในศูนย์การค้าในส่วนของโทรศัพท์เคลื่อนที่และสินค้าเทคโนโลยี โดยธุรกิจของบริษัทเริ่มต้นตั้งแต่ปี 2543 จากการเป็นหน่วยงานหนึ่งใน บริษัท เจ มาร์ท จำกัด (มหาชน) (“เจมาร์ท”) ซึ่งในขณะนั้นเจมาร์ทได้ขยายธุรกิจบริหารพื้นที่เช่าภายในศูนย์การค้าโดยเริ่มเช่าพื้นที่ในส่วนโทรศัพท์เคลื่อนที่และสินค้าเทคโนโลยีในศูนย์การค้าบิ๊กซี จังหวัดนครปฐม เป็นแห่งแรก ภายใต้ชื่อ “IT Junction” เพื่อนำมาจัดสรรให้เช่าต่อกับผู้ประกอบธุรกิจประเภทโทรศัพท์เคลื่อนที่ ต่อมาธุรกิจบริหารพื้นที่เช่าดังกล่าวได้ขยายตัวและเติบโตจนเป็นธุรกิจหลักของบริษัทในปัจจุบัน นอกจากนี้ ในปี 2555 และปี 2558 บริษัทได้ขยายธุรกิจไปสู่การพัฒนาและบริหารพื้นที่ในรูปแบบตลาดชุมชนและศูนย์การค้าชุมชน ตามลำดับ

ปัจจุบันธุรกิจพัฒนาอสังหาริมทรัพย์ของบริษัทแบ่งออกเป็น 4 รูปแบบหลัก คือ 1) การบริหารพื้นที่เช่าภายในศูนย์การค้าในส่วนโทรศัพท์เคลื่อนที่และสินค้าเทคโนโลยี เพื่อนำมาจัดสรรและให้เช่าต่อกับผู้ประกอบธุรกิจ ภายใต้ชื่อ IT Junction 2) การพัฒนาและบริหารพื้นที่ในรูปแบบตลาดชุมชน ภายใต้ชื่อ J Market 3) การพัฒนาและบริหารพื้นที่ในรูปแบบศูนย์การค้าชุมชน (Community Mall) ภายใต้ชื่อ The Jas และ The Jas Urban และ 4) ธุรกิจส่วนสนับสนุน เช่น การบริหารฟู้ดคอร์ท ภายใต้แบรนด์ “Urban Foodville” สวนสนุกใหม่ แบรินด์ “Totem Kingdom” และร้านอาหาร แบรินด์ Casa Lapin

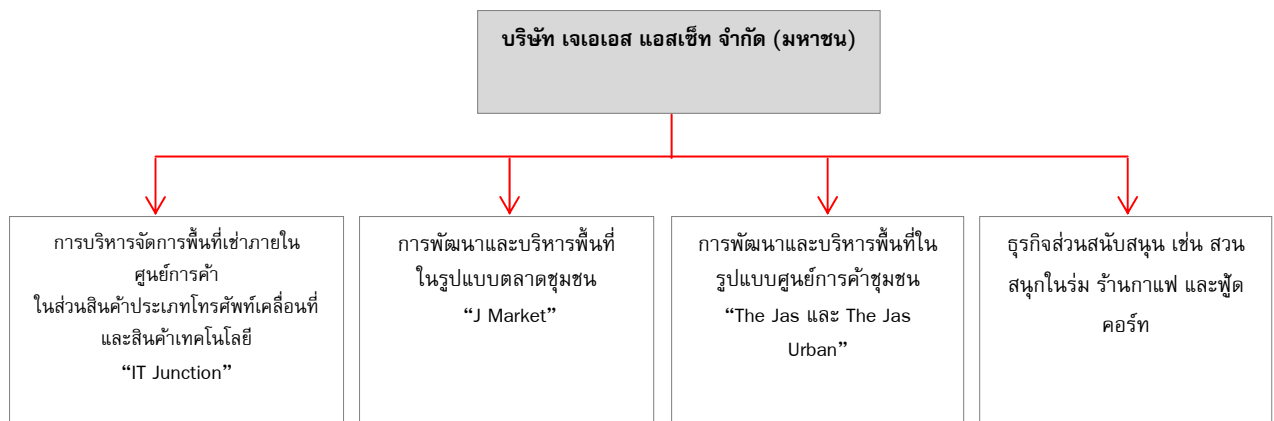

#### 1. การบริหารจัดการพื้นที่เช่าภายในศูนย์การค้าในส่วนโทรศัพท์เคลื่อนที่และสินค้าเทคโนโลยี ภายใต้ชื่อ “IT Junction”

บริษัทเป็นผู้บริหารจัดการพื้นที่เช่าในส่วนของโทรศัพท์เคลื่อนที่และสินค้าเทคโนโลยี ภายในศูนย์การค้าหรือพื้นที่ขายสินค้าที่มีศักยภาพ เช่น บิ๊กซี เซ็นทรัล เพื่อจัดสรรให้เช่าต่อกับผู้ประกอบธุรกิจ โดยเริ่มต้นจากการเช่าพื้นที่บางส่วนกับศูนย์การค้าหรือห้างสรรพสินค้าขนาดใหญ่ซึ่งเป็นเจ้าของพื้นที่ เพื่อนำมาปรับปรุงตกแต่งก่อนจัดสรรให้เช่าต่อกับลูกค้ารายย่อย พร้อมทั้งดูแล บริหาร จัดการพื้นที่ดังกล่าวตลอดอายุสัญญาเช่า เพื่อจัดเป็นศูนย์จำหน่ายโทรศัพท์เคลื่อนที่และสินค้าเทคโนโลยีต่างๆ หรือสินค้าที่เกี่ยวข้อง ภายใต้ชื่อ IT Junction

ณ วันที่ 31 ธันวาคม 2560 บริษัทมีโครงการบริหารพื้นที่ในรูปแบบ IT Junction จำนวน 52 สาขา มีพื้นที่ให้เช่ารวม 11,168 ตร.ม. ครอบคลุมพื้นที่ของกรุงเทพมหานครและปริมณฑล และจังหวัดสำคัญทั่วประเทศ

## 2. การพัฒนาและบริหารพื้นที่ในรูปแบบตลาดชุมชน ภายใต้ชื่อ “J Market”

ในปี 2555 บริษัทมีแนวคิดที่จะขยายธุรกิจสู่การพัฒนาอสังหาริมทรัพย์และบริหารพื้นที่บริเวณโดยรอบตลาดที่เป็นแหล่งชุมชน เช่น ตลาดนัด หรือตลาดสด เป็นต้น โดยบริษัทจะเช่าที่ดินและ/หรืออาคารจากเจ้าของพื้นที่เพื่อนำมาพัฒนาปรับปรุงตกแต่งก่อนจัดสรรให้เช่าต่อกับลูกค้ารายย่อยที่ต้องการเช่าพื้นที่ต่อไป ภายใต้ชื่อ J Market โดยบริษัทได้เริ่มดำเนินการโครงการตลาดชุมชนสาขาแรกที่ ตลาดอมรพันธ์ ตรงข้ามกับมหาวิทยาลัยเกษตรศาสตร์ ภายใต้ชื่อ “J Market @ อมรพันธ์ เกษตร” ต่อมาในปี 2557 บริษัทมีโครงการเพิ่มเติมอีก 2 แห่ง ที่บริเวณหมู่บ้านเคหะธานี 4 ถ.ราษฎร์พัฒนา และที่ ถ.บ้านไทรมา และในปี 2558 มีโครงการ J Market ตลาดปลาเค้า (โครงการตลาดนัด J Night) อีก 1 โครงการ ที่บริเวณถนนลาดปลาเค้า

ณ วันที่ 31 ธันวาคม 2559 บริษัทมีจำนวนโครงการตลาดชุมชน ภายใต้ชื่อ J Market จำนวน 4 แห่ง ได้แก่ (1) J Market @ อมรพันธ์ เกษตร (2) J Market ราษฎร์พัฒนา (3) J Market ไทรมา (4) ตลาดนัดเดินเพลิน

## 3. การพัฒนาและบริหารพื้นที่ในรูปแบบศูนย์การค้าชุมชน ภายใต้ชื่อ “The Jas”

ในปี 2557 บริษัทเริ่มดำเนินการพัฒนาและบริหารพื้นที่ในรูปแบบศูนย์การค้าชุมชน (Community Mall) แห่งแรก ในโครงการ “The Jas วังหิน” ซึ่งตั้งอยู่บน ถ.ลาดพร้าว-วังหิน เขตลาดพร้าว กรุงเทพฯ โดยมีขนาดพื้นที่โครงการทั้งหมด 5 ไร่ 2 งาน 20 ตารางวา และมีพื้นที่ให้เช่าทั้งหมด ประมาณ 5,750 ตร.ม. และเปิดให้บริการตั้งแต่เดือนพฤศจิกายน 2557 ต่อมาบริษัทฯ ได้พัฒนาโครงการศูนย์การค้าชุมชนแห่งที่ 2 คือ โครงการ The Jas รามอินทรา ซึ่งตั้งอยู่ที่ ถ.ลาดปลาเค้า เขตบางเขน กรุงเทพฯ โดยมีขนาดพื้นที่โครงการประมาณ 9 ไร่ มีพื้นที่ให้เช่าทั้งหมดประมาณ 12,000 ตร.ม. และเปิดให้บริการตั้งแต่เดือน กันยายน 2558

ในปี 2559 บริษัทได้พัฒนาโครงการ The Jas Urban ศรีนครินทร์ ซึ่งตั้งอยู่บนถนนศรีนครินทร์ โดยมีขนาดพื้นที่โครงการประมาณ 11 ไร่ มีพื้นที่ให้เช่า (Leasable Area) ทั้งหมดประมาณ 19,850 ตร.ม. โดยเปิดให้บริการแล้วตั้งแต่เดือนปลายเดือน พฤศจิกายน 2559 เป็นต้นมา

## 1.2 วิสัยทัศน์ และเป้าหมายในการดำเนินธุรกิจของบริษัท

### วิสัยทัศน์ (Vision)

- มุ่งสู่การเป็นผู้นำด้านการบริหารจัดการพื้นที่เช่าภายในศูนย์การค้า และเป็นผู้พัฒนาธุรกิจอสังหาริมทรัพย์เพื่อชุมชนที่น่าอยู่ยิ่งขึ้น

### พันธกิจ (Mission)

- เป็นผู้บริหารจัดการพื้นที่เช่าภายในศูนย์การค้าที่มีสาขามากที่สุดในประเทศ
- พัฒนาธุรกิจอสังหาริมทรัพย์ ที่ตอบสนองความต้องการของชุมชน
- ดำเนินธุรกิจอย่างมีธรรมาภิบาล และเอาใจใส่ต่อพนักงาน คู่ค้า ผู้ถือหุ้น และสังคม

### เป้าหมายการดำเนินธุรกิจ

บริษัทมีเป้าหมายในการเป็นผู้นำในธุรกิจบริหารจัดการพื้นที่เช่าภายในศูนย์การค้าในส่วนโทรศัพท์เคลื่อนที่และสินค้าเทคโนโลยี ภายใต้ชื่อ “IT Junction” โดยมุ่งเน้นการขยายพื้นที่เช่าในศูนย์การค้าที่มีศักยภาพทั้งในกรุงเทพมหานครและต่างจังหวัด นอกจากนี้ บริษัทได้ขยายธุรกิจเพิ่มเติมอีก 2 รูปแบบ คือ รูปแบบตลาดชุมชน ภายใต้ชื่อ “J Market” และรูปแบบศูนย์การค้าชุมชน ภายใต้ชื่อ “The Jas”

ปัจจุบันบริษัทมีพื้นที่เข้าร่วมทั้งสิ้นมากกว่า 53,000 ตร.ม. โดยมีแนวทางในการดำเนินธุรกิจให้เติบโต ดังนี้

1. ขยายธุรกิจการบริหารจัดการพื้นที่เช่าภายในศูนย์การค้าในส่วนโทรศัพท์เคลื่อนที่และสินค้าเทคโนโลยีให้ครอบคลุมสาขาปัจจุบันของศูนย์การค้า รวมถึงการขยายสาขาของศูนย์การค้าในอนาคตโดยพิจารณาทำเลที่ตั้ง และศักยภาพของศูนย์การค้า รวมทั้งวิเคราะห์อัตราผลตอบแทนจากการลงทุนของแต่ละโครงการ ก่อนการพิจารณาตัดสินใจลงทุน
2. ลงทุนเพิ่มเติมในรูปแบบตลาดชุมชน และศูนย์การค้าชุมชน โดยพิจารณาจากทำเลที่ตั้ง และศักยภาพของที่ดิน รวมทั้งอัตราผลตอบแทนจากการลงทุน

### 1.3 การเปลี่ยนแปลง และพัฒนาการที่สำคัญ สรุปได้ดังนี้

ปี	พัฒนาการที่สำคัญ
2543	- เจ มาร์ทเริ่มต้นธุรกิจการบริหารจัดการพื้นที่เช่าภายในศูนย์การค้าในส่วนของโทรศัพท์เคลื่อนที่และสินค้าเทคโนโลยี จากการเช่าพื้นที่บางส่วนของศูนย์การค้า บิ๊กซี จังหวัดนครปฐม เพื่อนำมาปรับปรุงและจัดสรรให้ลูกค้ารายย่อยเช่า ภายใต้ชื่อ “IT Junction” จากนั้น เจ มาร์ทได้ขยายธุรกิจการบริหารจัดการพื้นที่เช่าในลักษณะดังกล่าวมาอย่างต่อเนื่อง โดยในปี 2552 เจ มาร์ทมีจำนวนสาขา IT Junction จำนวน 26 สาขาทั่วประเทศ และ ณ วันที่ 31 ธันวาคม 2554 (ก่อนการจัดตั้งบริษัท) เจ มาร์ทมีสาขา IT Junction ทั้งหมด 28 สาขาทั่วประเทศ
2555	- เดือนมกราคม 2555 เจมาร์ท จัดตั้ง บริษัท เจเอเอส แอสเซ็ท จำกัด ด้วยทุนจดทะเบียน 1 ล้านบาท แบ่งออกเป็นหุ้นสามัญจำนวน 1 ล้านหุ้น มูลค่าที่ตราไว้ 10 บาท/หุ้น เพื่อดำเนินธุรกิจที่เกี่ยวข้องกับการพัฒนาอสังหาริมทรัพย์ โดยในปีเดียวกันเจมาร์ทปรับโครงสร้างธุรกิจโดยโอนธุรกิจที่เกี่ยวข้องกับการพัฒนาอสังหาริมทรัพย์ทั้งหมดให้แก่บริษัท และต่อมาในเดือนตุลาคม 2555 บริษัทได้เพิ่มทุนจดทะเบียนจาก 1 ล้านบาท เป็น 50 ล้านบาท (Par 10 บาท) - เดือนกันยายน 2555 บริษัทเริ่มโครงการตลาดชุมชนแห่งแรกที่ตลาดอมรพันธ์ ตรงข้ามกับมหาวิทยาลัยเกษตรศาสตร์ ภายใต้ชื่อ “J Market @ อมรพันธ์ เกษตร”
2556	- บริษัทมีจำนวนสาขา IT Junction เพิ่มขึ้นจาก 30 สาขา ในปี 2555 เป็น 42 สาขาทั่วประเทศ ณ สิ้นปี 2556

ปี	พัฒนาการที่สำคัญ
2557	<ul style="list-style-type: none"> <li>- เดือนเมษายน 2557 บริษัทจดทะเบียนแปรสภาพเป็นบริษัทมหาชนจำกัด และเปลี่ยนชื่อเป็นบริษัท เจเอเอส แอสเซ็ท จำกัด (มหาชน)</li> <li>- ที่ประชุมคณะกรรมการบริษัท ครั้งที่ 2/2557 มีมติเปลี่ยนแปลงมูลค่าหุ้นที่ตราไว้ (par) จากเดิม 10 บาท/หุ้น เป็น 1 บาท/หุ้น และเพิ่มทุนจดทะเบียนจำนวน 320.39 ล้านบาท จากทุนจดทะเบียนเดิม 50 ล้านบาท เป็น 370.39 ล้านบาท</li> <li>- เดือนพฤษภาคม 2557 บริษัทได้เริ่มดำเนินการโครงการตลาดชุมชนแห่งที่สอง ที่บริเวณหมู่บ้านเคหะธานี 4 ถนนราษฎร์พัฒนา เขตสะพานสูง ภายใต้ชื่อ “J Market ราษฎร์พัฒนา”</li> <li>- เดือนพฤศจิกายน 2557 บริษัทเปิดตัวโครงการ “The Jas วังหิน” ซึ่งเป็นโครงการพัฒนาและบริหารพื้นที่ศูนย์การค้าชุมชน (Community Mall) แห่งแรกของบริษัท นอกจากนี้ ในเดือนเดียวกันบริษัทได้เริ่มดำเนินการโครงการตลาดชุมชนแห่งที่สาม ที่บริเวณ ถ.บ้านไทรมา ภายใต้ชื่อ “J Market ไทรมา”</li> </ul>
2558	<ul style="list-style-type: none"> <li>- เดือน กันยายน 2558 บริษัทเปิดตัวโครงการ “The Jas รามอินทรา” Community Mall แห่งที่ 2 นอกจากนี้ในเดือนเดียวกันบริษัทได้เปิดตัวโครงการตลาดนัด “J night” ที่บริเวณถนนลาดปลาเค้า</li> </ul>
2559	<ul style="list-style-type: none"> <li>- บริษัทได้รับอนุมัติจากที่ประชุมวิสามัญผู้ถือหุ้น ครั้งที่ 1/2559 ให้เข้าลงทุนในโครงการ The Jas Urban ศรีนครินทร์</li> <li>- เดือน พฤศจิกายน 2559 บริษัทได้เปิดตัวโครงการ “The Jas Urban ศรีนครินทร์” Community Mall แห่งที่ 3 โดยถือเป็นโครงการ Community Mall ที่มีขนาดใหญ่ที่สุดที่บริษัทได้เปิดดำเนินการ และได้รับการตอบรับที่ดีจากลูกค้า และร้านค้าต่างๆ</li> </ul>
2560	<ul style="list-style-type: none"> <li>- บริษัทจัดตั้งบริษัท บีนส์ แอนด์ บรานด์ จำกัด เพื่อลงทุนในธุรกิจร้านอาหาร ภายใต้แบรนด์ Casa Lapin และ Rabb Coffee</li> <li>- ที่ประชุมวิสามัญผู้ถือหุ้นครั้งที่ 1/2560 ได้อนุมัติการเพิ่มทุนแบบมอบอำนาจทั่วไป ซึ่งทำให้บริษัทสามารถระดมทุนโดยการออกหุ้นเพิ่มทุนให้กับผู้ถือหุ้นเดิมตามสัดส่วน</li> </ul>

#### 1.4 โครงสร้างการถือหุ้นของบริษัท

ณ วันที่ 31 ธันวาคม 2560 บริษัทมีบริษัทย่อย 1 แห่ง คือ บริษัท บีนส์ แอนด์ บรานด์ จำกัด ซึ่งประกอบธุรกิจจำหน่ายอาหารและเครื่องดื่ม ประเภทกาแฟ ภายใต้แบรนด์ Casa Lapin และ Rabb Coffee

#### 1.5 ความสัมพันธ์ของกลุ่มธุรกิจของผู้ถือหุ้นใหญ่

บริษัทเป็นบริษัทย่อยในกลุ่มเจมาร์ท ซึ่งประกอบด้วย บริษัท เจ มาร์ท จำกัด (มหาชน) บริษัท เจเอ็มที เน็ทเวอร์ค เซอร์วิสส์ จำกัด (มหาชน) (“JMT”) บริษัท เจ ฟินเทค จำกัด (“J Fintech”) และบริษัท เจ แคปปิตอล จำกัด (“J Capital”) โดยเจมาร์ทเป็นผู้ถือหุ้นใหญ่ของบริษัทร้อยละ 67.51 ของทุนชำระแล้ว

สำหรับในด้านการดำเนินธุรกิจ บริษัทดำเนินธุรกิจบริหารจัดการพื้นที่เช่าภายในศูนย์การค้าในสวนโทรศัพท์เคลื่อนที่ และสินค้าเทคโนโลยี และมีรายได้หลักมาจากการให้เช่าพื้นที่ ในขณะที่เจมาร์ทดำเนินธุรกิจจัด

จำหน่ายโทรศัพท์เคลื่อนที่ อุปกรณ์เสริม และสินค้าเทคโนโลยี ผ่านร้านค้าของเจมาร์ท JMT ประกอบธุรกิจให้บริการติดตามเร่จรดหนี้ และบริหารหนี้ด้วยคุณภาพ และให้บริการสินเชื่อเช่าซื้อรถยนต์ และ J Capital ประกอบธุรกิจการลงทุนในต่างประเทศเพื่อสนับสนุนธุรกิจของเจ มาร์ทเป็นหลัก บริษัทในกลุ่มเจ มาร์ทจึงไม่มีความสัมพันธ์หรือแข่งขันกันในด้านธุรกิจกับบริษัท ใดๆก็ตาม บริษัทและเจ มาร์ทมีรายการระหว่างกันที่สำคัญ คือ รายการเช่าพื้นที่ของบริษัทเพื่อขยายสาขาของเจ มาร์ท ซึ่งรายการดังกล่าวเป็นรายการธุรกิจปกติและมีอัตราค่าเช่าเทียบเคียงได้กับอัตราตลาดทั่วไป ทั้งนี้ โครงสร้างการถือหุ้นของกลุ่มเจ มาร์ท สรุปได้ดังนี้

### ภาพรวมการถือหุ้นของกลุ่มบริษัทเจ มาร์ท ณ วันที่ 31 ธันวาคม 2560

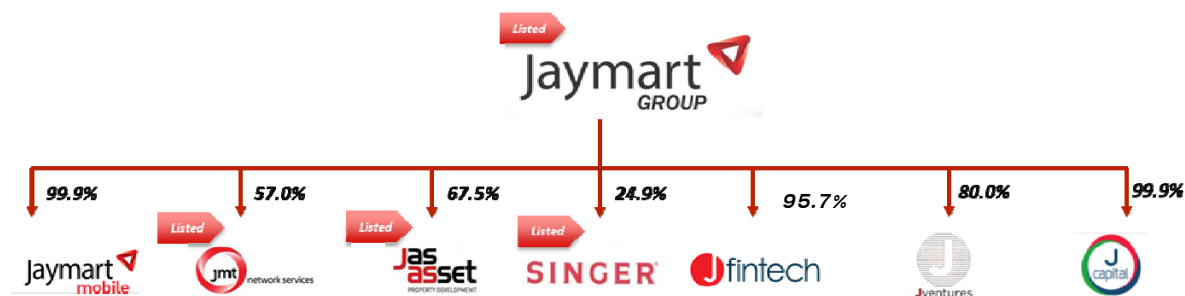

## 2. ลักษณะการประกอบธุรกิจ

บริษัทประกอบธุรกิจโดยแบ่งออกเป็น 3 รูปแบบหลัก ได้แก่ (1) การบริหารจัดการพื้นที่เช่าภายในศูนย์การค้าในส่วนโทรศัพท์เคลื่อนที่และสินค้าเทคโนโลยี (ภายใต้ชื่อ “IT Junction”) และ (2) การพัฒนาและบริหารพื้นที่ในรูปแบบตลาดชุมชน (ภายใต้ชื่อ J Market”) และ (3) การพัฒนาและบริหารพื้นที่ในรูปแบบศูนย์การค้าชุมชน (ภายใต้ชื่อ The Jas”) โดยปัจจุบันธุรกิจหลักของกลุ่มบริษัท คือ การบริหารจัดการพื้นที่เช่าภายในศูนย์การค้าในส่วนโทรศัพท์เคลื่อนที่และสินค้าเทคโนโลยี ซึ่งมีสัดส่วนรายได้เฉลี่ยประมาณร้อยละ 70 ของรายได้รวมของบริษัท เนื่องจากธุรกิจพัฒนาและบริหารพื้นที่ตลาดชุมชนและศูนย์การค้าชุมชนของบริษัทยังอยู่ในช่วงเริ่มต้น โดยโครงสร้างรายได้ของบริษัทแยกตามกลุ่มธุรกิจ สำหรับปี 2558 - 2560 สรุปได้ดังนี้

	รายได้ตามประเภทธุรกิจ	2558		2559		2560	
		ล้านบาท	%	ล้านบาท	%	ล้านบาท	%
1	ธุรกิจบริหารพื้นที่เช่า (IT Junction)	396.1	77%	394.5	70.5%	396.5	53.1%
2	ธุรกิจตลาดชุมชน (J Market)	22.1	4%	22.2	4.0%	27.1	3.6%
3	ธุรกิจศูนย์การค้าชุมชน (The Jas)	71.9	14%	122.2	21.8%	222.5	29.9%
4	รายได้ค่าส่งเสริมการขายและรายได้อื่น*	26.4	5%	20.7	3.7%	100.2	13.4%
	<b>รวม</b>	<b>516.5</b>	<b>100%</b>	<b>559.6</b>	<b>100%</b>	<b>746.3</b>	<b>100%</b>

หมายเหตุ : รายได้ค่าส่งเสริมการขายและรายได้อื่น ได้แก่ รายได้ค่าโฆษณาในพื้นที่ส่วนกลาง และค่าปรับลูกค้าเช่าพื้นที่ที่ชำระเงินล่าช้า

## 2.1. การบริหารจัดการพื้นที่เช่าภายในศูนย์การค้าในส่วนของโทรศัพท์เคลื่อนที่ และสินค้าเทคโนโลยี (ภายใต้ชื่อ IT Junction)

ธุรกิจการบริหารจัดการพื้นที่เช่าภายในศูนย์การค้าในส่วนของโทรศัพท์เคลื่อนที่และสินค้าเทคโนโลยี เป็นธุรกิจหลักของบริษัทที่เริ่มตั้งแต่ปี 2543 จากการที่เจ มาร์ทซึ่งเป็นบริษัทแม่ เข้าพื้นที่ในส่วนของโทรศัพท์เคลื่อนที่ และสินค้าเทคโนโลยี ในศูนย์การค้า บิ๊กซี จังหวัดนครปฐม เพื่อนำมาบริหารจัดการและให้เช่าต่อ ภายใต้ชื่อ “IT Junction” โดยในช่วงแรกธุรกิจดังกล่าวยังดำเนินการภายใต้เจมาร์ท ต่อมาในปี 2555 ผู้บริหารของเจ มาร์ทได้ เล็งเห็นถึงโอกาสการเติบโตในธุรกิจดังกล่าว จึงได้จัดตั้งบริษัทขึ้นเพื่อดำเนินธุรกิจบริหารจัดการพื้นที่เช่าและธุรกิจที่เกี่ยวข้องกับอสังหาริมทรัพย์ที่จะขยายตัวต่อไปในอนาคต เพื่อให้การบริหารงานรวมทั้งการขยายงานในอนาคต เป็นไปอย่างมีประสิทธิภาพ

### (1) ลักษณะผลิตภัณฑ์หรือบริการ

บริษัทเป็นผู้บริหารจัดการพื้นที่เช่าภายในศูนย์การค้าในส่วนของโทรศัพท์เคลื่อนที่และสินค้าเทคโนโลยีเพื่อ จัดสรรให้ลูกค้ารายย่อยเช่าต่อ โดยเริ่มต้นจากการเช่าพื้นที่บางส่วนจากเจ้าของพื้นที่ที่อาจเป็นศูนย์การค้าขนาดใหญ่ หรือพื้นที่ขายสินค้าที่มีศักยภาพ เช่น ภายในศูนย์การค้า บิ๊กซี และ เซ็นทรัล เป็นต้น เพื่อนำมาปรับปรุงตกแต่งก่อน จัดสรรให้ลูกค้ารายย่อยของบริษัทซึ่งส่วนใหญ่เป็นผู้ประกอบกิจการขายโทรศัพท์เคลื่อนที่และ/หรืออุปกรณ์เสริม โดย บริษัทจะเป็นผู้ดูแล บริหาร จัดการพื้นที่ดังกล่าวตลอดอายุสัญญาเช่า

ในปี 2555 บริษัทมีสาขา IT Junction รวมทั้งสิ้น 30 สาขา และเพิ่มขึ้นเป็น 42 สาขา และ 44 สาขา ในปี 2556 และปี 2557 ตามลำดับ และในปี 2558 บริษัทมีสาขา IT Junction รวมทั้งสิ้น 47 สาขา การที่บริษัทสามารถ ขยายสาขา IT Junction ได้เพิ่มมากขึ้นมาจากการประสบความสำเร็จในการบริหารจัดการพื้นที่ของบริษัทและความสัมพันธ์อันดีกับ เจ้าของพื้นที่ ซึ่งทำให้เจ้าของพื้นที่เชื่อมั่นในการดำเนินงานของบริษัท ณ วันที่ 31 ธันวาคม 2560 บริษัทมี 52 สาขา และมีพื้นที่ให้เช่าใน IT Junction ทั้งหมดรวม 11,168 ตร.ม. ครอบคลุมพื้นที่ในกรุงเทพมหานคร ปริมณฑล และ ต่างจังหวัด

### (2) การตลาดและการแข่งขัน

#### ลักษณะลูกค้าและกลุ่มลูกค้าเป้าหมาย

ลูกค้าของบริษัทสามารถแบ่งได้เป็น 2 ประเภท ได้แก่ 1. กลุ่มผู้เช่าพื้นที่รายย่อยทั่วไป และ 2. กลุ่มผู้เช่า พื้นที่ประเภทกิจการขนาดกลางหรือขนาดใหญ่ที่มีแบรนด์สินค้าเป็นของตนเอง โดยลูกค้าแต่ละประเภทมีรายละเอียด ดังนี้

#### 1. กลุ่มผู้เช่าพื้นที่รายย่อยทั่วไป

เป็นกลุ่มลูกค้าประเภทนิติบุคคลขนาดเล็ก หรือบุคคลธรรมดา ที่เปิดร้านค้าย่อยสำหรับขายโทรศัพท์เคลื่อนที่ และอุปกรณ์เสริม ลูกค้ากลุ่มดังกล่าวอาจมีร้านค้าย่อยเพียงร้านเดียว หรืออาจมีมากกว่า 1 ร้านได้ ร้านค้าย่อยส่วนใหญ่ จะไม่มีแบรนด์สินค้า และใช้เงินลงทุนต่อร้านค้าในจำนวนที่ไม่มากนัก ปัจจัยหลักที่มีผลในการตัดสินใจเช่าพื้นที่ของลูกค้ากลุ่มนี้ ได้แก่ ทำเลที่ตั้งของร้านค้า กล่าวคือ ผู้เช่าพื้นที่รายย่อยส่วนใหญ่ต้องการให้ร้านอยู่ในแนวทางเดินที่สามารถเห็นได้ชัดเจนและอยู่ใกล้กับพื้นที่ที่ใช้จัดกิจกรรม เนื่องจากการจัดกิจกรรมทางการตลาดจะช่วยดึงดูดและสร้างความสนใจให้กับผู้บริโภคมาเดินในโครงการได้มากขึ้น นอกจากนี้ หากผู้เช่าพื้นที่รายย่อยรายใดที่เปิดให้บริการในสาขาของบริษัทแล้วประสบความสำเร็จ ก็มีแนวโน้มสูงที่จะเช่าพื้นที่ในสาขาอื่นๆ ของบริษัทต่อไป หรือขยายพื้นที่เพิ่มเติมใน สาขาเดิมของบริษัท โดยกลุ่มลูกค้าส่วนใหญ่ของบริษัทจะอยู่ในกลุ่มผู้เช่าพื้นที่รายย่อยทั่วไป

## 2. กลุ่มผู้เข้าพื้นที่ประเภทกิจการขนาดกลางหรือขนาดใหญ่ที่มีแบรนด์สินค้าเป็นของตนเอง

เป็นกลุ่มลูกค้านิติบุคคลที่เป็นแบรนด์ที่มีชื่อเสียงต่างๆ เช่น เจ มาร์ท ออปโป้ (Oppo) ดีแทค (Dtac) และร้านเทเลวิซ (Telewiz) เป็นต้น ที่เปิดร้านค้าสำหรับขายโทรศัพท์เคลื่อนที่และ/หรืออุปกรณ์เสริม หรือเพื่อให้บริการต่างๆ ที่เกี่ยวเนื่องกับโทรศัพท์เคลื่อนที่ ปัจจัยในการพิจารณาตัดสินใจเข้าพื้นที่ของลูกค้ากลุ่มดังกล่าวจะขึ้นอยู่กับพื้นที่เช่าและราคาเช่าเป็นหลัก ลักษณะของกลุ่มลูกค้าประเภทนี้ต้องการพื้นที่เช่าในขนาดใหญ่กว่ากลุ่มผู้เช่าพื้นที่รายย่อยทั่วไป และผู้ประกอบการกลุ่มนี้ให้ความสำคัญกับการตกแต่งร้านค้า ดังนั้น จึงใช้เงินลงทุนค่อนข้างสูง และมีระยะเวลาในการเช่าที่นานกว่ากลุ่มผู้เช่าพื้นที่รายย่อยทั่วไป

### (3) ภาวะอุตสาหกรรม

เนื่องจากธุรกิจบริหารจัดการพื้นที่เช่าภายในศูนย์การค้าในส่วนของโทรศัพท์เคลื่อนที่และสินค้าเทคโนโลยี ยังไม่มีการศึกษาข้อมูลเชิงลึกเฉพาะธุรกิจ เช่น ความต้องการพื้นที่ ปริมาณพื้นที่เช่าทั้งหมด ทำให้ยังไม่สามารถวิเคราะห์ภาพรวมของธุรกิจดังกล่าวโดยเฉพาะเจาะจงได้ อย่างไรก็ตาม ฝ่ายบริหารของบริษัทประเมินว่าอัตราการเติบโตของธุรกิจบริหารจัดการพื้นที่เช่าภายในศูนย์การค้าในส่วนของโทรศัพท์เคลื่อนที่และสินค้าเทคโนโลยีจะเป็นไปในทิศทางเดียวกับธุรกิจค้าปลีก เนื่องจากเป็นพื้นที่ส่วนหนึ่งของศูนย์การค้าเช่นเดียวกับธุรกิจค้าปลีก และมีปัจจัยที่มีผลกระทบต่อความต้องการพื้นที่ค้าปลีกเหมือนกัน คือ อัตราการเติบโตทางเศรษฐกิจและความเชื่อมั่นของผู้บริโภคเป็นสำคัญ

อย่างไรก็ดี หากพิจารณาเฉพาะผู้เช่าในธุรกิจบริหารจัดการพื้นที่เช่าภายในศูนย์การค้าที่อาจเป็นคู่แข่งกับบริษัท สามารถแบ่งออกได้เป็น 2 ประเภท ดังนี้

1. การบริหารพื้นที่ในศูนย์การค้าหรือศูนย์การค้าเฉพาะทาง เช่น เดอะมอลล์ เซ็นทรัล บิ๊กซี เทสโก้ โลตัส ศูนย์การค้าพันธุ์ทิพย์พลาซ่า หรือ ดีคคอม เป็นต้น ซึ่งศูนย์การค้าลักษณะดังกล่าวในบางแห่งจะมีการแยกโซนสินค้าโทรศัพท์เคลื่อนที่และสินค้าเทคโนโลยีออกจากโซนปกติ โดยเจ้าของศูนย์การค้ามักจะเป็นผู้ดำเนินการบริหารพื้นที่เองทั้งหมด

2. การบริหารพื้นที่โดยผู้เชี่ยวชาญในการบริหารพื้นที่ในลักษณะเดียวกันกับโครงการ IT Junction ซึ่งผู้ประกอบการในลักษณะนี้ ยกตัวอย่างเช่น บริษัท ไอที พลาซ่า จำกัด หรือ บริษัท ทีจี เซลล์ลาร์เวิลด์ จำกัด เป็นต้น ทั้งนี้ บริษัทเป็นผู้ประกอบการรายเดียวที่เป็นผู้บริหารจัดการพื้นที่เช่าในส่วนสินค้าโทรศัพท์เคลื่อนที่และสินค้าเทคโนโลยีในศูนย์การค้าบิ๊กซี

## 2.2. การพัฒนาและบริหารพื้นที่ในรูปแบบตลาดชุมชน (J Market)

ธุรกิจการพัฒนาและบริหารพื้นที่ในรูปแบบตลาดชุมชน เป็นโครงการที่เกิดจากแนวคิดที่บริษัทต้องการขยายธุรกิจด้านการพัฒนาอสังหาริมทรัพย์และบริหารพื้นที่บริเวณโดยรอบตลาดหรือศูนย์การค้าที่เป็นแหล่งชุมชน เช่น ตลาดนัด หรือตลาดสด เพื่อเป็นการสร้างรายได้ให้บริษัทอีกช่องทางหนึ่ง โดยบริษัทจะเช่าพื้นที่จากเจ้าของพื้นที่เพื่อนำมาปรับปรุงและจัดสรรโดยมีทั้งรูปแบบการให้ผู้บริหารพื้นที่เข้ามาเช่าพื้นที่เพื่อไปจัดสรรต่อ หรือบริหารพื้นที่ในโครงการดังกล่าวเอง โดยรูปแบบของตลาดชุมชนจะจับกลุ่มลูกค้าระดับกลาง-ล่าง ซึ่งเป็นฐานลูกค้าที่มีจำนวนมาก ณ วันที่ 31 ธันวาคม 2560 บริษัทมี J Market รวมทั้งสิ้น 4 โครงการ ได้แก่ (1) โครงการ J Market @อมรพันธ์ เกษตร (2) โครงการ J Market ราษฎร์พัฒนา และ (3) โครงการ J Market ไทรมา (4) โครงการ J Market ตลาดปลาเค้า (โครงการเดินเพลินมาร์เก็ต) ที่บริเวณถนนลาดปลาเค้า เขตบางเขน กรุงเทพฯ โดยมีรูปแบบเป็นตลาดนัดกลางคืน

### (1) ลักษณะผลิตภัณฑ์หรือบริการ

#### โครงการ J Market @ อมรพันธ์ เกษตร

เป็นโครงการแรกที่บริษัทพัฒนาและบริหารพื้นที่ในรูปแบบตลาดชุมชน ตั้งอยู่ที่ตลาดอมรพันธ์ ถนนพหลโยธิน เขตบางเขน กรุงเทพมหานคร โดยบริษัททำสัญญาเช่าที่ดินและอาคารบริเวณตลาดอมรพันธ์จากเจ้าของ



พื้นที่เดิม เพื่อนำมาปรับปรุงตกแต่งและจัดสรรพื้นที่ให้เช่า โครงการดังกล่าวมีพื้นที่ให้เช่ารวม 3,800 ตารางเมตร ร้านค้าผู้เช่าภายในโครงการ J Market @ อมรพันธ์ เกษตร ประกอบด้วย ตลาดสด ร้านสะดวกซื้อ ร้านอาหารและเครื่องดื่ม และร้านเสริมความงาม เป็นต้น โดยบริษัทเป็นผู้บริหารพื้นที่โครงการดังกล่าวเองทั้งหมด

### **โครงการ J Market ราษฎร์พัฒนา**

เป็นโครงการแห่งที่สองที่บริษัทพัฒนาและบริหารพื้นที่ในรูปแบบตลาดชุมชน ซึ่งเริ่มดำเนินการในเดือนกันยายนปี 2557 ตั้งอยู่ที่บริเวณหมู่บ้านเคหะธานี 4 ถนนราษฎร์พัฒนา เขตสะพานสูง โดยบริษัททำสัญญาเช่าพื้นที่โดยรอบมินิบิ๊กซี (Mini Big C) เพื่อนำมาปรับปรุงและจัดสรรพื้นที่ให้เช่าแก่ผู้เช่าที่สนใจ พื้นที่รวม 1,490 ตารางเมตร ปัจจุบันโครงการ J Market ราษฎร์พัฒนา ยังอยู่ในช่วงการทำการตลาดเพื่อให้ได้รับความนิยมและมีผู้เช่าพื้นที่มากขึ้น โดยเริ่มมีร้านค้า เช่น ร้านอาหารและร้านค้าเบ็ดเตล็ด เข้ามาเปิดในพื้นที่เพิ่มขึ้นอย่างต่อเนื่อง

### **โครงการ J Market ไทรมา**

เป็นโครงการแห่งที่สามที่บริษัทพัฒนาและบริหารพื้นที่ในรูปแบบตลาดชุมชน ซึ่งเริ่มดำเนินการในเดือนพฤศจิกายน 2557 ถ.บ้านไทรมา อ.เมือง จ.นนทบุรี โดยบริษัททำสัญญาเช่าพื้นที่กับทางเจ้าของพื้นที่ซึ่งบริเวณโดยรอบมีทั้งมินิบิ๊กซี (Mini Big C) และร้านสะดวกซื้อ 7-eleven แล้ว นำมาปรับปรุงและจัดสรรพื้นที่ให้เช่าแก่ผู้เช่าที่สนใจ โดยสภาพปัจจุบันของโครงการ J Market ไทรมา เป็นตลาดนัดชุมชนที่มีร้านค้าผู้เช่าภายในโครงการ ได้แก่ ร้านค้าย่อย ร้านอาหาร และร้านค้าเบ็ดเตล็ด

### **โครงการ J Market (เดินเพลินมาร์เก็ต) ตลาดปลาเค้า**

เป็นโครงการแห่งที่สี่ที่บริษัทพัฒนาและบริหารพื้นที่ในรูปแบบตลาดชุมชน เปิดดำเนินการในเดือนกันยายน 2558 ที่ผ่านมา สำหรับโครงการ J Market ตลาดปลาเค้า (โครงการเดินเพลินมาร์เก็ต) บริเวณถนนลาดปลาเค้า เขตบางเขน กรุงเทพฯ รูปแบบโครงการจะแตกต่างจาก 3 โครงการที่ผ่านมา เป็นรูปแบบตลาดนัดกลางคืน เปิดให้บริการเวลา 17:00 – 24:00 น. ซึ่งประกอบไปด้วย โซนตลาดนัด โซนอาหาร และร้านค้าเบ็ดเตล็ด เพื่อตอบสนองความต้องการของชุมชนบริเวณใกล้เคียงที่มีผู้พักอาศัยจำนวนมาก และด้วยทำเลที่อยู่ฝั่งตรงข้ามโครงการ The Jas รามอินทรา จึงสามารถช่วยเสริมกันทั้งในด้านการตลาดและการเพิ่ม traffic ลูกค้า

## **(2) การตลาดและการแข่งขัน**

### **ลักษณะลูกค้าและกลุ่มลูกค้าเป้าหมาย**

ลูกค้าของบริษัทในธุรกิจพัฒนาและบริหารพื้นที่ในรูปแบบตลาดชุมชน สามารถแบ่งได้เป็น 2 ประเภทตามลักษณะของโครงการ ดังนี้

#### **โครงการ J Market @ อมรพันธ์ เกษตร**

เนื่องจากโครงการ J Market @ อมรพันธ์ เกษตร มีลักษณะเป็นพื้นที่ให้เช่าภายในอาคารพาณิชย์และบริเวณโดยรอบกลุ่มผู้เช่าพื้นที่แบ่งออกได้ดังนี้

1. กลุ่มผู้เช่าพื้นที่รายย่อยทั่วไป - ผู้เช่ากลุ่มนี้ส่วนใหญ่จะเป็นลูกค้าบุคคลหรือนิติบุคคลขนาดเล็กที่ต้องการมีธุรกิจเป็นของตนเอง เช่น ร้านเกมส์, โรงเรียนกวดวิชา, ร้านขายของชำ, ร้านอาหาร, ตลาดสด ซึ่งไม่มีแบรนด์สินค้าของตนเอง
2. กลุ่มผู้เช่าพื้นที่ที่มีแบรนด์สินค้าเป็นของตนเอง - ผู้เช่าพื้นที่กลุ่มนี้จะเป็นกลุ่มผู้เช่าที่มีแบรนด์สินค้าเป็นของตนเอง เช่น ร้าน Watson เป็นต้น ผู้เช่าพื้นที่กลุ่มนี้ต้องการพื้นที่เช่าที่มีขนาดเหมาะสมกับการทำธุรกิจและอยู่ในทำเลที่ดี

#### **โครงการ J Market ราษฎร์พัฒนา และไทรมา**

โครงการ J Market ราชบุรีพัฒนา และไทรมา มีลักษณะพื้นที่ให้เช่าเป็นพื้นที่เปิดโล่งซึ่งอยู่ใกล้กับแหล่งชุมชน จึงมีกลุ่มลูกค้าที่แตกต่างจาก โครงการ J Market @ ออมรินทร์ เกษตร โดยแบ่งออกได้ดังนี้

1. กลุ่มผู้เช่าพื้นที่รายย่อยทั่วไป - ผู้เช่าพื้นที่กลุ่มนี้จะเป็นลูกค้าบุคคลที่ต้องการมีร้านของตนเอง เช่น ร้านอาหารและเครื่องดื่ม, ร้านค้าสินค้าเบ็ดเตล็ด
2. กลุ่มผู้บริหารพื้นที่ตลาดนัดรายย่อย - ผู้เช่าพื้นที่กลุ่มนี้จะเป็นผู้เช่าพื้นที่ที่มีประสบการณ์การบริหารจัดการตลาดนัด หรือตลาดสด โดยจะเช่าพื้นที่ไปเพื่อนำไปจัดสรร และแบ่งให้ผู้เช่ารายย่อยเช่าต่อไป

#### โครงการตลาดนัดเดินเพลิน ลาดปลาเค้า

โครงการ J Market ลาดปลาเค้า (ตลาดนัดเดินเพลิน) มีลักษณะพื้นที่ให้เช่าทั้งเป็นพื้นที่เปิดโล่ง และเป็นห้อง ซึ่งอยู่ใกล้กับแหล่งชุมชน โดยแบ่งออกได้ดังนี้

1. กลุ่มผู้เช่าพื้นที่รายย่อยทั่วไป - ทั้งในรูปแบบร้านแบบพื้นที่โล่ง และแบบห้อง ผู้เช่าพื้นที่กลุ่มนี้จะเป็นลูกค้าบุคคลที่ต้องการมีร้านของตนเอง เช่นร้านเสื้อผ้า แฟชั่น , ร้านอาหารและเครื่องดื่ม, ร้านค้าสินค้าเบ็ดเตล็ด
2. กลุ่มผู้เช่าพื้นที่ที่สร้างแบรนด์สินค้าเป็นของตนเอง - ผู้เช่าพื้นที่กลุ่มนี้จะเป็นกลุ่มผู้เช่าที่มีการสร้างแบรนด์สินค้าเป็นของตนเอง อาจมีสาขามากกว่า 1 แห่ง และต้องการพื้นที่เป็นห้องขนาดใหญ่ เช่น ร้านอาหาร , ร้านขายเครื่องดื่มแอลกอฮอล์ ผู้เช่าพื้นที่กลุ่มนี้จะต้องพื้นที่เช่าที่มีขนาดใหญ่กับการทำธุรกิจและอยู่ในทำเลที่ดี

### **(3) ภาวะอุตสาหกรรม**

ธุรกิจพัฒนาและบริหารพื้นที่ในรูปแบบตลาดชุมชน เป็นธุรกิจที่กระจายตัวลงไปตามแหล่งชุมชนย่อยต่างๆ ซึ่งยังไม่มีการศึกษาและวิเคราะห์ข้อมูลสถิติเชิงลึกเฉพาะธุรกิจ หรือข้อมูลผู้เล่นในธุรกิจดังกล่าวเพียงพอที่จะสามารถวิเคราะห์ภาพรวมของธุรกิจดังกล่าวได้ อย่างไรก็ตาม ฝ่ายบริหารของบริษัทประเมินว่าคู่แข่งของบริษัทในธุรกิจดังกล่าวโดยมากจะเป็นเจ้าของพื้นที่ที่ให้เช่าทำตลาดนัดบริเวณใกล้เคียงซึ่งส่วนใหญ่เป็นบุคคลธรรมดา และอัตราการเติบโตของธุรกิจดังกล่าวจะเป็นไปในทิศทางเดียวกับธุรกิจค้าปลีก เนื่องจากการอัตราการเช่าพื้นที่ในรูปแบบตลาดชุมชนมีปัจจัยที่มีผลกระทบเช่นเดียวกันกับความต้องการพื้นที่ค้าปลีก คือ อัตราการเติบโตทางเศรษฐกิจและความเชื่อมั่นของผู้บริโภคเป็นสำคัญ

### **2.3. การพัฒนาและบริหารพื้นที่ในรูปแบบศูนย์การค้าชุมชน (The Jas)**

ธุรกิจพัฒนาและบริหารพื้นที่ในรูปแบบศูนย์การค้าชุมชน (“ภายใต้ชื่อ The Jas”) เป็นโครงการที่เกิดจากแนวคิดของบริษัทที่ต้องการขยายธุรกิจด้านการพัฒนาอสังหาริมทรัพย์ที่สร้างรายได้ให้แก่บริษัทอย่างต่อเนื่อง (Recurring Income) ซึ่งบริษัทจะเป็นผู้ลงทุนซื้อที่ดินหรือทำสัญญาเช่าที่ดินระยะยาวเพื่อพัฒนาและบริหารโครงการในรูปแบบศูนย์การค้าชุมชน (Community Mall) โดยในปี 2555 บริษัทได้ลงทุนซื้อที่ดินบริเวณ ถนนลาดพร้าววังหิน แขวงลาดพร้าว เขตลาดพร้าว เนื้อที่ 5 ไร่ 2 งาน 20 ตารางวา (รวม 2,220 ตารางวา) เพื่อพัฒนาโครงการศูนย์การค้า The Jas วังหิน ต่อมาทางบริษัทฯ ได้พัฒนาโครงการที่ 2 โดยได้ทำสัญญาเช่าที่ดินระยะยาว โดยในปี 2558 ได้เปิดดำเนินการโครงการ The Jas สาขาที่ 2 คือ The Jas รามอินทรา บริเวณถนนลาดปลาเค้า เขตบางเขน กรุงเทพฯ เนื้อที่กว่า 9 ไร่ และในปี 2559 บริษัทได้ทำสัญญาเช่าที่ดินระยะยาว ที่มีทำเลย่านถนนศรีนครินทร์เพื่อเปิดดำเนินการโครงการ The Jas Urban ศรีนครินทร์ เนื้อที่กว่า 11 ไร่

### **ลักษณะผลิตภัณฑ์หรือบริการ**

### โครงการ The Jas วังหิน

เป็นศูนย์การค้าชุมชน (Community Mall) ในรูปแบบศูนย์การค้าแบบเปิด (Open Shopping Center) จุดเด่นของโครงการคือทำเลที่ตั้งของโครงการที่รายล้อมไปด้วยที่พักอาศัย เป็นย่านที่มีความหนาแน่นของประชากรสูงและมีเส้นการคมนาคมที่เข้าถึงได้หลายเส้นทาง รวมทั้งการจัดสรรพื้นที่ (Tenant Mix) ที่เหมาะสมและสอดคล้องกับการใช้ชีวิตประจำวันของกลุ่มลูกค้าเป้าหมายที่เป็นกลุ่มแม่บ้าน ครอบครัว และผู้ที่พักอาศัยในบริเวณดังกล่าว โดยจะเน้นไปยังร้านค้าประเภทอาหารและเครื่องดื่มซึ่งคิดเป็นร้อยละ 60 ของพื้นที่ให้เช่า นอกจากนี้ โครงการยังมีอาคารจอดรถมากกว่า 250 คัน เพียงพอที่จะรองรับกลุ่มลูกค้าที่จะเข้ามาใช้บริการ

### โครงการ The Jas งามอินทรา

เป็นศูนย์การค้าชุมชน (Community Mall) ในรูปแบบศูนย์การค้าแบบเปิด (Open Shopping Center) แห่งที่สองของบริษัท จุดเด่นของโครงการคือทำเลที่ตั้งของโครงการที่รายล้อมไปด้วยที่พักอาศัยที่มีการขยายตัวอย่างต่อเนื่อง ซึ่งใกล้กับสถานีรถไฟฟ้าสายสีชมพูที่จะเกิดขึ้นในอนาคต อีกทั้งมีโครงการหมู่บ้านและคอนโดมิเนียมอยู่โดยรอบโครงการ ด้านการจัดสรรพื้นที่เช่าได้บริหารให้มีความหลากหลายเพื่อตอบสนองของกลุ่มเป้าหมาย ไม่ว่าจะเป็นร้านค้าประเภทอาหาร ศูนย์ความงาม, fitness และด้านการศึกษา อาทิ เช่น Starbucks, Max Value 24 hours, Wine Connection, MK restaurant เป็นต้น และมีอาคารจอดรถมากกว่า 350 คัน เพียงพอที่จะรองรับกลุ่มลูกค้าที่จะมาใช้บริการ

### โครงการ The Jas Urban

เป็นศูนย์การค้าชุมชน (Community Mall) รูปแบบผสมโดยมีทั้งศูนย์การค้าแบบเปิด และแบบปิด บนย่านศรีนครินทร์ โดยเป็นศูนย์การค้าที่เน้นการออกแบบที่ทันสมัย มีพื้นที่สีเขียวทั้งภายใน และภายนอกอาคาร เพื่อให้ลูกค้าสัมผัสถึงความร่มรื่น ไม่แออัด โดยมีร้านค้าที่เป็นผู้เช่าหลัก เช่น Starbuck Top Super Market โรงภาพยนตร์ SF เป็นต้น

### การตลาดและการแข่งขัน

#### **ลักษณะลูกค้าและกลุ่มลูกค้าเป้าหมาย**

ลูกค้าของโครงการ The Jas ทั้ง 2 โครงการ บริษัทสามารถแบ่งได้เป็น 2 ประเภท ได้แก่ กลุ่มผู้เช่าหลัก และกลุ่มผู้เช่ารายย่อย โดยมีรายละเอียด ดังนี้

1. กลุ่มผู้เช่าหลัก - โครงการ The Jas มีกลุ่มผู้เช่าหลัก ได้แก่ Tops Market, Starbucks, Max value MK Restaurant, Yayoi, Swensens เป็นต้น ซึ่งบริษัทจะพิจารณาคัดเลือกผู้เช่าหลักแต่ละรายอย่างรอบคอบให้สอดคล้องกับความต้องการของผู้เช่าใช้บริการ อันจะส่งผลให้ภาพลักษณ์ของโครงการ โดยผู้เช่าในกลุ่มนี้มีความสำคัญและจำเป็นต่อโครงการ เนื่องจากเป็นร้านค้าที่ดึงดูดผู้เช่ารายย่อย และผู้ให้บริการของโครงการ
2. กลุ่มผู้เช่ารายย่อย - โครงการ The Jas มีกลุ่มผู้เช่ารายย่อยที่จำหน่ายสินค้าหรือบริการอื่นๆ นอกจากสินค้าหรือบริการของกลุ่มผู้เช่าหลัก ซึ่งจะช่วยให้โครงการมีสินค้าและบริการที่หลากหลายครอบคลุมความต้องการของผู้ใช้บริการให้มากที่สุด

ทั้งนี้ บริษัทจะติดตามการดำเนินธุรกิจของผู้เช่าและวิเคราะห์ศึกษาข้อมูลทางการตลาดอย่างสม่ำเสมอ เพื่อให้ส่วนผสมผู้เช่าทั้งหมดเหมาะสมกับผู้ให้บริการมากที่สุด รวมทั้งการหาผู้เช่ารายใหม่ที่มีสินค้าหรือบริการที่ได้รับความนิยม เพื่อสร้างความแปลกใหม่และเพิ่มความหลากหลายของสินค้าและบริการในโครงการ

### กลุ่มลูกค้าเป้าหมาย (ผู้ใช้บริการโครงการ The JAS)

กลุ่มลูกค้าเป้าหมายที่เข้ามาใช้บริการโครงการ The Jas ทั้ง 3 โครงการ จะเป็นกลุ่มครอบครัวและผู้ที่พักอาศัยหรือทำงานอยู่ในบริเวณใกล้เคียงประมาณ 3-5 กม. โดยรอบ เนื่องจากในบริเวณดังกล่าวมีหมู่บ้านจัดสรรอยู่เป็นจำนวนมากและมีการคมนาคมที่สามารถเข้าถึงได้หลายเส้นทาง

### ภาวะอุตสาหกรรม

ภาพรวมของธุรกิจค้าปลีกในปี 2560 ถือได้ว่าทรงตัวจากปี 2559 ที่ผ่านมา เนื่องจากสถานการณ์ทางการเมืองที่คงที่มากขึ้น และนโยบายกระตุ้นเศรษฐกิจของภาครัฐในการกระตุ้นกำลังซื้อของผู้บริโภคซึ่งส่งผลดีต่อธุรกิจค้าปลีกโดยตรง รวมถึงการเร่งอัดกลยุทธทางการตลาดกันอย่างเข้มข้นและต่อเนื่องของผู้ประกอบการ แต่ยังคงมีปัจจัยเชิงลบที่กระทบต่อธุรกิจค้าปลีก เช่น การฟื้นตัวของภาวะเศรษฐกิจในภาพรวมที่ล่าช้า ภาวะหนี้ครัวเรือนที่ยังอยู่ในระดับสูง ราคาพืชผลทางการเกษตรยังอยู่ในระดับต่ำ รวมทั้งความวิตกกังวลของผู้บริโภคเกี่ยวกับปัญหาค่าครองชีพและราคาสินค้าที่อยู่ในระดับสูง ซึ่งส่งผลลบต่อกำลังซื้อของผู้บริโภคโดยทั่วไป แนวโน้มธุรกิจค้าปลีกไทยในอนาคตจึงยังคงขึ้นอยู่กับความสำเร็จของนโยบายการกระตุ้นเศรษฐกิจของรัฐบาลเป็นหลัก รวมถึงความเชื่อมั่นผู้บริโภค

## 3. ปัจจัยเสี่ยง

การประกอบธุรกิจของบริษัทแบ่งเป็นการบริหารจัดการพื้นที่เช่าภายในศูนย์การค้าในส่วน of ไทโรศัพท์เคลื่อนที่และสินค้าเทคโนโลยี (IT Junction) การพัฒนาและบริหารพื้นที่ในรูปแบบศูนย์การค้าชุมชน (The Jas) และการพัฒนาและบริหารพื้นที่ในรูปแบบตลาดชุมชน (J Market) ซึ่งมีปัจจัยความเสี่ยงในแต่ละธุรกิจและแนวทางในการป้องกันความเสี่ยง ดังนี้

### 3.1 ความเสี่ยงในการประกอบธุรกิจ

#### ธุรกิจบริหารจัดการพื้นที่เช่าภายในศูนย์การค้าในส่วน of ไทโรศัพท์เคลื่อนที่และสินค้าเทคโนโลยี (IT Junction)

##### 3.1.1 ความเสี่ยงจากการพึ่งพิง บริษัท บิ๊กซีซูเปอร์เซ็นเตอร์ จำกัด (มหาชน)

เนื่องจากสาขา IT Junction ของบริษัทจำนวน 51 สาขา จาก 52 สาขา เปิดภายในศูนย์การค้าบิ๊กซี ซึ่งมีบริษัท บิ๊กซีซูเปอร์เซ็นเตอร์ จำกัด (มหาชน) (“Big C”) เป็นเจ้าของพื้นที่ บริษัทจึงมีความเสี่ยงในเรื่องการพึ่งพิงการเช่าพื้นที่จาก Big C ซึ่งหาก Big C ยกเลิกสัญญาเช่าพื้นที่ หรือไม่ต่อสัญญาเช่าพื้นที่ หรือเข้ามาเป็นผู้บริหารพื้นที่ดังกล่าวแทนบริษัท ก็จะส่งผลกระทบต่ออย่างมีนัยสำคัญต่อการดำเนินธุรกิจของบริษัท หรือหาก Big C มีการปรับลดหรือเปลี่ยนแปลงแผนการขยายสาขา ก็อาจส่งผลทำให้การขยายสาขาของบริษัทไม่เป็นไปตามแผนการที่วางไว้และอาจส่งผลกระทบต่อการดำเนินธุรกิจของบริษัทได้

อย่างไรก็ดี จากที่บริษัทมีความสัมพันธ์ที่ดีและเป็นพันธมิตรทางธุรกิจร่วมกับ Big C มาเป็นระยะเวลายาวนานมากกว่า 10 ปี โดยที่ผ่านมาบริษัทไม่มีประวัติในการถูกยกเลิกพื้นที่เช่าจาก Big C แต่อย่างไรก็ตาม ประกอบกับบริษัทมีความชำนาญและเชี่ยวชาญในการบริหารพื้นที่ในส่วน of ไทโรศัพท์เคลื่อนที่และสินค้าเทคโนโลยีมากกว่า Big C ดังจะเห็นได้จากความสำเร็จในการบริหารพื้นที่ในห้าง Big C ที่ผ่านมาของบริษัท และจากการที่ Big C ได้มีหนังสือแสดงความจำนงที่จะให้บริษัทต่อสัญญาเช่าพื้นที่ IT Junction ได้

อีก 2 คราวๆ ละ 3 ปี ต่อเนื่องจากสัญญาฉบับปัจจุบัน แสดงให้เห็นว่า Big C ยังคงเป็นพันธมิตรทางธุรกิจที่ดีกับบริษัท และไม่ได้อมีแผนในการเข้ามาบริหารพื้นที่ในส่วนของโทรศัพท์เคลื่อนที่และสินค้าเทคโนโลยีเช่นเดียวกันกับบริษัท

### 3.1.2 ความเสี่ยงจากการแข่งขันทางธุรกิจ

บริษัทมีความเสี่ยงจากการที่ผู้ประกอบการรายใหม่เข้ามาแข่งขันในธุรกิจ โดยเฉพาะอย่างยิ่งธุรกิจบริหารจัดการพื้นที่เช่าภายในศูนย์การค้าในส่วนของโทรศัพท์เคลื่อนที่และสินค้าเทคโนโลยี เป็นธุรกิจที่ใช้เงินลงทุนไม่มากนักและมีโครงสร้างการดำเนินงานธุรกิจที่ไม่ซับซ้อน ซึ่งผู้ที่เข้ามาแข่งขันอาจเป็นศูนย์การค้าซึ่งเป็นเจ้าของพื้นที่ เช่น Big C หรือเจ้าของพื้นที่ในโครงการต่างๆ ซึ่งอาจทำให้บริษัทเผชิญกับการแข่งขันที่สูงและอาจส่งผลกระทบต่อฐานะการเงินและผลการดำเนินงานของบริษัท

บริษัทเห็นว่าความเสี่ยงข้างต้นจะไม่ส่งผลกระทบต่อบริษัทมากนัก เนื่องจากการเข้ามาทำธุรกิจดังกล่าว นอกเหนือจากการมีทั้งเงินทุนและพื้นที่แล้ว สิ่งสำคัญอีกประการหนึ่งที่จะทำให้ธุรกิจประสบความสำเร็จคือ ประสบการณ์ในการบริหารพื้นที่ ความสัมพันธ์ระหว่างผู้ให้เช่าพื้นที่กับผู้เช่ารายย่อย รวมถึงความสัมพันธ์กับผู้ผลิตและผู้ให้บริการโทรศัพท์เคลื่อนที่ซึ่งมีส่วนสำคัญในการจัดกิจกรรมส่งเสริมการขาย ซึ่งบริษัทเองเป็นผู้ที่มีประสบการณ์ในการบริหารจัดการพื้นที่เช่าภายในศูนย์การค้าในส่วนของโทรศัพท์เคลื่อนที่และสินค้าเทคโนโลยี มากกว่า 10 ปี รวมทั้งมีความสัมพันธ์อันดีกับทั้งเจ้าของพื้นที่ผู้เช่ารายย่อยและผู้ผลิตและผู้ให้บริการโทรศัพท์เคลื่อนที่มาโดยตลอด

### 3.1.3 ความเสี่ยงจากการไม่ได้รับการต่อสัญญาเช่าพื้นที่

บริษัทดำเนินธุรกิจบริหารจัดการพื้นที่เช่าภายในศูนย์การค้าโดยการเช่าพื้นที่บางส่วนในศูนย์การค้า และนำมาให้ผู้ประกอบการรายย่อยเช่าพื้นที่ต่อ โดยสัญญาเช่าพื้นที่ส่วนใหญ่ของบริษัทจะเป็นสัญญาเช่าระยะสั้นไม่เกิน 3 ปี ดังนั้น หากเจ้าของพื้นที่ไม่ยินยอมให้บริษัทต่อสัญญาเช่าพื้นที่ก็อาจจะส่งผลกระทบต่อฐานะการเงินและผลการดำเนินงานของบริษัทได้

เพื่อลดความเสี่ยงในเรื่องดังกล่าว บริษัทได้เจรจาร่วมกับ Big C ซึ่งเป็นเจ้าของพื้นที่รายใหญ่ และได้รับหนังสือแจ้งความจำนงจากเจ้าของพื้นที่รายใหญ่ที่จะให้บริษัทต่อสัญญาเช่าพื้นที่ได้อีก 2 คราวๆ ละ 3 ปี ต่อเนื่องจากสัญญาฉบับปัจจุบัน ทำให้บริษัทสามารถต่อสัญญาเช่าพื้นที่ในปัจจุบันต่อไปได้อีกอย่างน้อย 6 ปี ประกอบกับจากความสำเร็จในการบริหารพื้นที่ที่ผ่านมาของบริษัท และการเป็นคู่ค้าที่ดีกับเจ้าของพื้นที่มาโดยตลอดกว่า 10 ปี ทำให้บริษัทมีความเสี่ยงในเรื่องดังกล่าวค่อนข้างน้อย นอกจากนี้ บริษัทยังได้ขยายธุรกิจไปยังธุรกิจพัฒนาและบริหารพื้นที่ในรูปแบบตลาดชุมชน (J Market) และศูนย์การค้าชุมชน (The Jas) เพื่อเป็นการลดความเสี่ยงอีกทางหนึ่ง

### 3.1.4 ความเสี่ยงเรื่องการจัดหาผู้เช่าพื้นที่ให้เต็มพื้นที่โครงการ

ผู้เช่าพื้นที่รายย่อยนับเป็นกลุ่มลูกค้าหลักของธุรกิจ IT Junction หากโครงการใดที่มีอัตราการเช่าพื้นที่ต่ำจะทำให้ภาพรวมของทั้งโครงการไม่เป็นที่น่าสนใจ และส่งผลกระทบต่อผลการดำเนินงานของโครงการและของบริษัท บริษัทจึงมีความเสี่ยงในการที่จะต้องจัดหาผู้เช่าพื้นที่ให้เต็มโครงการ บริษัทเห็นว่าความเสี่ยงดังกล่าวจะไม่น่าจะส่งผลกระทบต่อบริษัท เนื่องจากบริษัทมีช่องทางในการจัดหาผู้เช่าพื้นที่หลายช่องทาง เช่น ประชาสัมพันธ์ผ่านเว็บไซต์ของบริษัท หรือส่งข่าวสารไปยังลูกค้าผู้เช่าพื้นที่เดิมของบริษัท โดยเฉพาะกลุ่มผู้เช่าพื้นที่รายย่อยทั่วไป ซึ่งส่วนใหญ่เป็นนิติบุคคลขนาดเล็ก หรือบุคคลธรรมดาที่เปิดร้านค้าย่อย สำหรับขายโทรศัพท์เคลื่อนที่ และ/หรืออุปกรณ์เสริม โดยที่ผ่านมามีผู้เช่าพื้นที่ที่สมัคร

เช่าพื้นที่ติดต่อกันเป็นระยะเวลามากกว่า 2 ปี เฉลี่ยมากกว่าร้อยละ 70 ของจำนวนผู้เช่าพื้นที่ทั้งหมด ประกอบกับสินค้าประเภทโทรศัพท์เคลื่อนที่และสินค้าเทคโนโลยียังคงเป็นสินค้าที่มีความต้องการเพิ่มมากขึ้นทุกปีส่งผลให้ร้านค้ารายย่อยที่ต้องการจำหน่ายสินค้าดังกล่าวมีจำนวนเพิ่มขึ้นเช่นเดียวกัน

### ธุรกิจพัฒนาและบริหารพื้นที่ในรูปแบบศูนย์การค้าชุมชน (The Jas) และตลาดชุมชน (J Market)

#### 3.1.5 ความเสี่ยงเกี่ยวกับการพัฒนาโครงการ และผลตอบแทนของโครงการ The Jas และ J Market ไม่

##### เป็นไปตามเป้าหมาย

เนื่องจากการดำเนินธุรกิจพัฒนาและบริหารพื้นที่ในรูปแบบศูนย์การค้าชุมชน (The Jas) ต้องใช้เงินลงทุนต่อโครงการค่อนข้างสูง และต้องใช้ระยะเวลาคืนทุนนานพอสมควร หากผลตอบแทนจากการดำเนินการโครงการไม่เป็นไปตามแผนงานที่บริษัทประเมินไว้ ไม่ว่าจะเกิดจากสภาพการแข่งขันที่รุนแรงหรือปัจจัยทางด้านเศรษฐกิจที่ส่งผลให้จำนวนผู้เช่าในโครงการหรืออัตราการเช่าพื้นที่ลดลงก็อาจส่งผลกระทบต่อผลการดำเนินงานและฐานะการเงินของบริษัทได้เช่นเดียวกัน อย่างไรก็ตาม บริษัทได้เล็งเห็นความเสี่ยงในเรื่องดังกล่าว จึงได้กำหนดนโยบายให้ก่อนเริ่มพัฒนาโครงการบริษัทต้องมีการศึกษาและประเมินความเป็นไปได้ในการพัฒนาโครงการ ซึ่งรวมถึงความเหมาะสมของทำเลที่ตั้ง จำนวนประชากร กลุ่มลูกค้าเป้าหมาย พฤติกรรมการใช้จ่ายของผู้บริโภคและคู่แข่งบริเวณโดยรอบโครงการ และจะมีการประยุกต์ใช้แผนการตลาดและแผนธุรกิจให้เหมาะสมกับแต่ละโครงการ นอกจากนี้ ในการทำสัญญาเช่าพื้นที่โครงการบริษัทจะทำสัญญาเช่าในลักษณะระยะยาวมากกว่า 3 ปี เพื่อให้ผู้เช่าพื้นที่เช่าพื้นที่กับบริษัทอย่างต่อเนื่องและสำหรับโครงการ J Market ที่เปิดดำเนินการไปแล้ว บริษัทยังคงมีความเสี่ยงในกรณีที่บริษัทไม่สามารถหาผู้เช่าพื้นที่ได้ตามที่คาดการณ์ไว้หรือมีผู้เช่าพื้นที่ย้ายออกจากโครงการจำนวนมาก ซึ่งจะส่งผลให้ผลตอบแทนของโครงการไม่เป็นไปตามเป้าหมาย อย่างไรก็ตาม สำหรับโครงการ J Market ตลาดปลาเค้า บริษัทได้ศึกษาและประเมินความเป็นไปได้ในการพัฒนาโครงการก่อนเริ่มดำเนินการโครงการ โดย ณ สิ้นเดือนกรกฎาคม 2558 โครงการดังกล่าวมียอดจองพื้นที่สำหรับพื้นที่ตลาดนัดเต็ม 100% และสำหรับโครงการ J Market ราษฎร์พัฒนา และ J Market ไทรมา เป็นโครงการที่ใช้เงินลงทุนในโครงการไม่เกิน 5 ล้านบาท หากโครงการดังกล่าวไม่ประสบความสำเร็จก็จะส่งผลกระทบต่อผลการดำเนินงานของบริษัทไม่มากนัก

#### 3.1.6 ความเสี่ยงเนื่องจากการผันผวนของราคาวัสดุก่อสร้างและต้นทุนการพัฒนาโครงการ

ในการดำเนินโครงการพัฒนาอสังหาริมทรัพย์ นอกจากที่ดินซึ่งเป็นต้นทุนหลักแล้ว ราคาวัสดุก่อสร้างก็นับเป็นต้นทุนที่มีความสำคัญเช่นกัน โดยราคาวัสดุก่อสร้างจะผันแปรไปตามภาวะราคาน้ำมันและปัจจัยทางเศรษฐกิจอื่นๆ ซึ่งเป็นปัจจัยภายนอกที่ผู้ประกอบการธุรกิจพัฒนาอสังหาริมทรัพย์ไม่สามารถควบคุมได้ เพื่อลดความเสี่ยงในเรื่องดังกล่าว บริษัทจึงมีมาตรการในการควบคุมและลดความเสี่ยงอันเกิดจากการผันผวนของราคาวัสดุก่อสร้างอย่างรัดกุม โดยในการว่าจ้างผู้รับเหมาก่อสร้างโครงการบริษัทได้กำหนดรูปแบบ ประเภท และลักษณะของวัสดุก่อสร้างเพื่อให้ผู้รับเหมาประเมินราคาค่าก่อสร้างทั้งโครงการ ดังนั้นหากในภายหลังราคาวัสดุก่อสร้างมีการเปลี่ยนแปลง ผู้รับเหมาก่อสร้างจะเป็นผู้รับผิดชอบในการบริหารต้นทุนดังกล่าว

### 3.2 ความเสี่ยงด้านการบริหารจัดการ

#### 3.2.1 ความเสี่ยงจากการที่ผู้ถือหุ้นรายใหญ่มากกว่าร้อยละ 50

ณ วันที่ 31 ธันวาคม 2560 เจ มาร์ทเป็นผู้ถือหุ้นรายใหญ่ในบริษัทร้อยละ 67.5 ของทุนชำระแล้วทั้งหมดของบริษัท ซึ่งสัดส่วนการถือหุ้นดังกล่าวส่งผลให้เจ มาร์ท สามารถควบคุมมติในที่ประชุมผู้ถือหุ้น

ได้เกือบทั้งหมด ไม่ว่าจะเป็นเรื่องการแต่งตั้งกรรมการ หรือการขอมติในเรื่องอื่นที่ต้องได้รับเสียงส่วนใหญ่ ของที่ประชุมผู้ถือหุ้น ยกเว้นเรื่องที่เกี่ยวข้องกับบริษัทกำหนดให้ต้องได้รับเสียง 3 ใน 4 ของ ที่ประชุมผู้ถือหุ้น ดังนั้น ผู้ถือหุ้นรายอื่นของบริษัทอาจมีความเสี่ยงในการรวบรวมคะแนนเสียงเพื่อถ่วงดุล และตรวจสอบเรื่องที่ผู้ถือหุ้นรายใหญ่เสนอได้

อย่างไรก็ตาม บริษัทได้ตระหนักถึงความสำคัญของการถ่วงดุลอำนาจ จึงได้กำหนดขอบเขตอำนาจ หน้าที่ และความรับผิดชอบของคณะกรรมการชุดต่างๆ ไว้อย่างชัดเจน และโปร่งใส และมีการกำหนดมาตรการ การทำรายการที่เกี่ยวข้องกับกรรมการ ผู้ถือหุ้นใหญ่ ผู้บริหาร รวมถึงบุคคลที่อาจมีความขัดแย้ง ซึ่ง บุคคลดังกล่าวจะไม่มีสิทธิออกเสียงในการอนุมัติรายการนั้นๆ รวมทั้งการจัดให้มีคณะกรรมการตรวจสอบ ที่มีความเป็นอิสระเข้าร่วมในคณะกรรมการบริษัท เพื่อความโปร่งใสและเพื่อสร้างความมั่นใจให้ผู้ถือหุ้นว่า จะสามารถสอบทานการทำงานและมีการถ่วงดุลอำนาจในฐานะตัวแทนของผู้ถือหุ้นรายย่อยได้ในระดับ หนึ่ง รวมทั้งช่วยในการกลั่นกรองเรื่องต่างๆ ในการนำเสนอเรื่องต่อที่ประชุมผู้ถือหุ้นอีกด้วย

## 4. ทรัพย์สินที่ใช้ในการประกอบธุรกิจ

ณ วันที่ 31 ธันวาคม 2560 บริษัทมีทรัพย์สินหลัก ที่ใช้ในการประกอบธุรกิจ ดังนี้

### 4.1 อสังหาริมทรัพย์เพื่อการลงทุน - สุทธิ

ที่ตั้ง	มูลค่าทางบัญชี-สุทธิ (ล้านบาท)	ภาวะผูกพัน
1. ที่ดิน และอาคารโครงการ The Jas วังหิน	520.3	บริษัทได้จดจำนองที่ดิน และอาคารสิ่งปลูกสร้าง เพื่อเป็นหลักประกันค้ำประกันสินเชื่อในวงเงินรวม 258 ล้านบาท
<b>รวม</b>	<b>520.3</b>	

### 4.2 สิทธิการเช่า

	โครงการ	ระยะเวลาเช่า (ปี)	วันเริ่มสัญญา	วันสิ้นสุดสัญญา	มูลค่าสิทธิการเช่า (ล้านบาท)
					2559
1.	The Jas รามอินทรา	30	1 ต.ค. 2556	30 ก.ย. 2586	485.7
2.	J Market ไทรมา	12	1 ต.ค. 2557	30 ก.ย. 2569	ไม่มี
3.	J Market ตลาดปลาเค้า	12	1 ก.ค. 2558	30 มิ.ย. 2570	28.0
4.	The Jar Urban ศรีนครินทร์	24	1 ก.พ. 2559	30 ก.ย. 2583	817.1

### 4.3 เครื่องตกแต่ง ที่ดินและอุปกรณ์ - สุทธิ

รายการทรัพย์สิน	ราคาทุน <sup>1</sup> (ล้านบาท)	ค่าเสื่อมราคาสะสม (ล้านบาท)	สำรองการด้อยค่าทรัพย์สิน	มูลค่าสุทธิ <sup>2</sup> (ล้านบาท)
1. เครื่องตกแต่ง	140.3	56.9	-	83.4
2. อุปกรณ์สำนักงาน	77.7	21.9	-	55.8
3. ยานพาหนะ	8.7	4.1	-	4.6
4. สิทธิทรัพย์สินระหว่างติดตั้ง	4.9	0.0	-	4.9
5. ที่ดิน	3.0	-	-	3.0
<b>รวม</b>	<b>234.6</b>	<b>82.9</b>	<b>-</b>	<b>151.7</b>

4.4 สิทธิทรัพย์สินไม่มีตัวตน ได้แก่ โปรแกรมคอมพิวเตอร์มูลค่าสุทธิ เท่ากับ 4.37 ล้านบาท และเครื่องหมายการค้า 2.23 ล้านบาท



## 5. ข้อพิพาททางกฎหมาย

ในปี 2560 บริษัทไม่มีกรณีข้อพิพาททางกฎหมายที่มีผลกระทบอย่างมีนัยสำคัญต่อผลการดำเนินงานของบริษัท

## 6. ข้อมูลทั่วไปของบริษัทฯ

### 6.1 ข้อมูลทั่วไป

#### ก. บริษัท

บริษัทที่ออกหลักทรัพย์	:	บริษัท เจเอเอส แอสเซ็ท จำกัด (มหาชน)
ที่ตั้งสำนักงานใหญ่	:	เลขที่ 325/7 อาคารเจมาร์ท ชั้น 8 ถนนรามคำแหง แขวง ราษฎร์พัฒนา เขตสะพานสูง กรุงเทพฯ 10240
ประเภทธุรกิจ	:	บริหารพื้นที่เช่าภายในศูนย์การค้าและพัฒนาอสังหาริมทรัพย์
เลขทะเบียนบริษัท	:	0107557000136
โทรศัพท์	:	02-308-9000
โทรสาร	:	02-308-8118
เว็บไซต์	:	<a href="http://www.jasasset.co.th">www.jasasset.co.th</a>

#### ข. บุคคลอื่น ๆ

##### 1) นายทะเบียนหลักทรัพย์

บริษัท	:	บริษัท ศูนย์รับฝากหลักทรัพย์ (ประเทศไทย) จำกัด
ที่ตั้งสำนักงานใหญ่	:	ชั้น 4,7 เลขที่ 62 อาคารตลาดหลักทรัพย์แห่งประเทศไทย ถนนรัชดาภิเษก แขวงคลองเตย เขตคลองเตย กรุงเทพฯ 10110
โทรศัพท์	:	02-229-2800
โทรสาร	:	02-359-1259

##### 2) ผู้สอบบัญชี

บริษัท	:	<b>บริษัท สำนักงาน อีวาย จำกัด</b>
		นาย โสภณ เพิ่มศิริวัฒน์ เลขทะเบียน 3182
		นางสาว รุ่งนภา เลิศสุวรรณกุล เลขทะเบียน 3516
		นางสาว พิมพ์ใจ มานิตขจรกิจ เลขทะเบียน 4521
		นางสาว รสพร เตชอาคม เลขทะเบียน 5659
		นางสาว สุธมา พันธุ์พงษ์สานนท์ เลขทะเบียน 5872
ที่ตั้งสำนักงานใหญ่	:	193/136-137 อาคารเลครีชดา ออฟฟิศ คอมเพล็กซ์ ชั้น 33 ถนนรัชดาภิเษกตัดใหม่ เขตคลองเตย กรุงเทพฯ 10110
โทรศัพท์	:	0-2264-0777 0-2661-9190
โทรสาร	:	0-2264-0789-90

## 3) ที่ปรึกษากฎหมาย

บริษัท	:	บริษัท ซีเอ็มที คอนซัลติ้ง จำกัด
ที่ตั้งสำนักงานใหญ่		75 ซอยพืงมี 11 ถนนสุขุมวิท แขวงบางจาก เขตพระโขนง กรุงเทพมหานคร 10260
โทรศัพท์	:	08-1836-7236
โทรสาร	:	-

## 6.2 ข้อมูลสำคัญอื่น

- ไม่มี -

## ส่วนที่ 2

### การจัดการและการกำกับดูแลกิจการ

#### 7. ข้อมูลหลักทรัพย์และผู้ถือหุ้น

##### 7.1 หลักทรัพย์ของบริษัทฯ

ณ วันที่ 8 มีนาคม 2561 บริษัทมีทุนจดทะเบียน 518,546,000 บาท และมีหุ้นชำระแล้ว 480,847,012 บาท รายชื่อผู้ถือหุ้นและสัดส่วนการถือหุ้นจากทุนจดทะเบียนและชำระแล้ว ตามที่ปรากฏในสมุดทะเบียนผู้ถือหุ้นสามารถ สรุปรุได้ดังนี้

##### 7.2 ผู้ถือหุ้น

รายชื่อผู้ถือหุ้นและสัดส่วนการถือหุ้นจากทุนจดทะเบียนและชำระแล้ว ตามที่ปรากฏในสมุดทะเบียนผู้ถือหุ้นสามารถ สรุปรุได้ดังนี้

ลำดับ	ผู้ถือหุ้น	หุ้นสามัญ	ร้อยละ
1	บริษัท เจ มาร์ท จำกัด (มหาชน)	324,626,826	67.51
2	นาย วรารัช เอี่ยมโอภาส	6,272,000	1.30
3	นาย ปรีชา เลิศไพโรจน์	5,764,841	1.20
4	นาย จรูญ วิริยะพรพิพัฒน์	4,684,900	0.97
5	น.ส. ยุวดี พงษ์อัสฌา	4,647,250	0.97
6	นาย อติศักดิ์ สุขุมวิทยา	4,208,406	0.88
7	นาย สุวัฒน์ ทองรัมย์โพธิ์	4,050,000	0.84
8	นาย ภูศิษฐ์ จิตติละอองวงศ์	4,000,000	0.83
9	นาย วิพงษ์ สิปรีคณห์	4,000,000	0.83
10	นาย ฉัตรชัย วงศ์สกุลชัย	3,337,367	0.69
11	ผู้ถือหุ้นรายย่อยอื่นๆ	115,255,422	23.97
<b>รวมทุนชำระ</b>		<b>480,847,012</b>	<b>100%</b>

หมายเหตุ: ข้อมูล ณ. วันปิดสมุดทะเบียนล่าสุดเมื่อวันที่ 8 มีนาคม 2561 จำนวนผู้ถือหุ้น 2,308 ราย

##### 7.3 นโยบายการจ่ายเงินปันผล

บริษัทมีนโยบายจ่ายเงินปันผลของบริษัทและบริษัทย่อยในอัตราไม่น้อยกว่าร้อยละ 50 ของกำไรสุทธิหลังจากหักภาษีและสำรองตามกฎหมายโดยพิจารณาจากงบการเงินรวมเป็นสำคัญ ทั้งนี้คณะกรรมการของบริษัทมีอำนาจในการพิจารณาขเว้นไม่ดำเนินการตามนโยบายดังกล่าว หรือเปลี่ยนแปลงนโยบายดังกล่าวได้เป็นครั้งคราว โดยอยู่ภายใต้เงื่อนไขที่การดำเนินการดังกล่าวจะต้องก่อให้เกิดประโยชน์สูงสุดต่อผู้ถือหุ้นของบริษัทและบริษัทย่อย เช่น ใช้เป็นทุนสำรองสำหรับการชำระคืนเงินกู้ ใช้เป็นเงินลงทุนเพื่อขยายธุรกิจของบริษัท หรือกรณีมีการเปลี่ยนแปลงสภาวะตลาด ซึ่งอาจมีผลกระทบต่อกระแสเงินสดของบริษัทและบริษัทย่อยในอนาคต

## 8. โครงสร้างการจัดการ

### 8.1 โครงสร้างการจัดการของบริษัท

ณ วันที่ 31 ธันวาคม 2560 โครงสร้างองค์กรของบริษัท มีรายละเอียดดังนี้

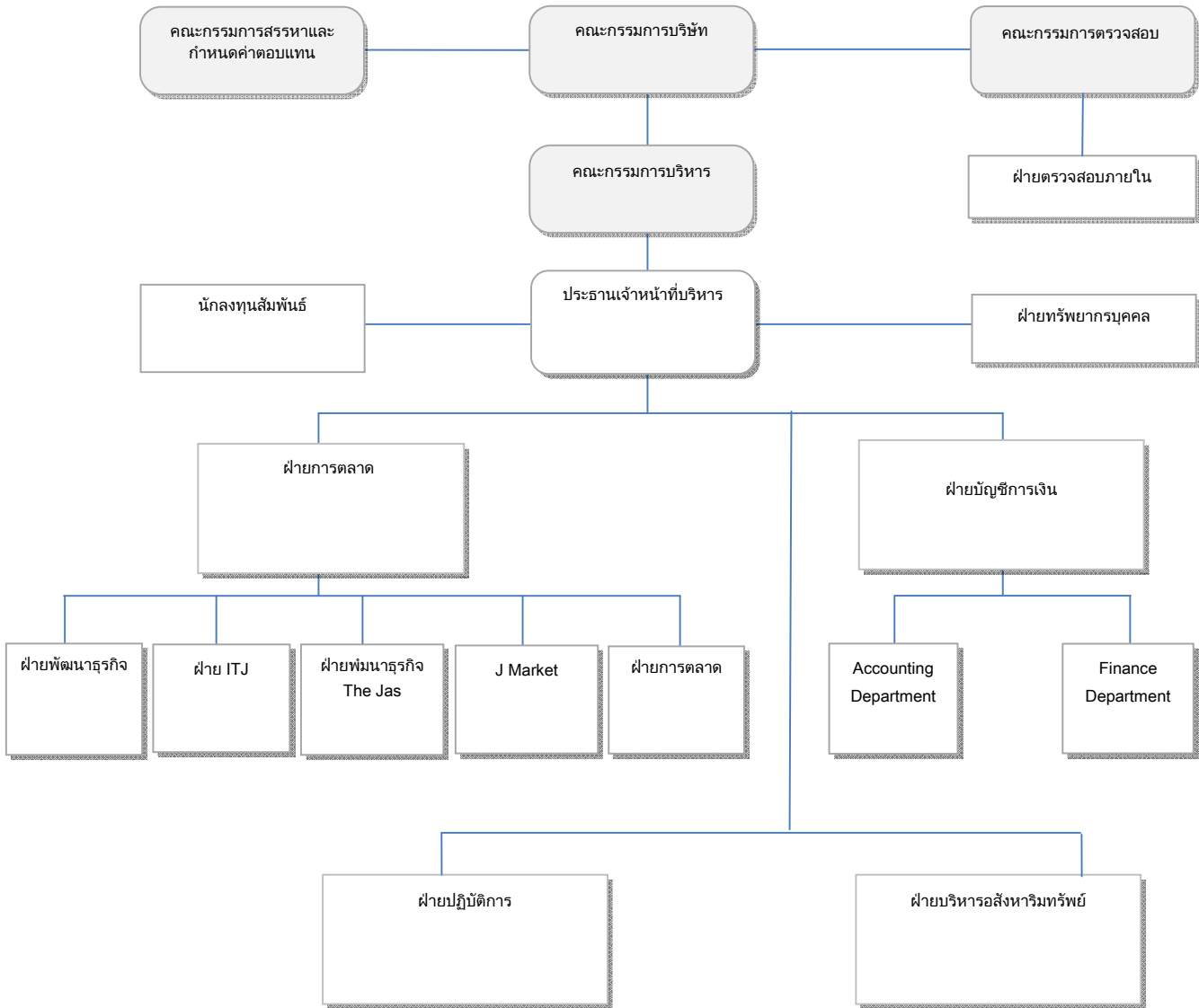

หมายเหตุ - บริษัทได้แต่งตั้ง บริษัท พีแอนด์แอล อินเทอร์เน็ต ออดิท จำกัด เป็นผู้ตรวจสอบภายในของบริษัท โดยมีสัญญาว่าจ้างปีต่อปี หัวหน้างานตรวจสอบภายใน ได้แก่ นางสาวสุกัลยา มโนเลิศ

## 8.2 คณะกรรมการบริษัท

ณ วันที่ 31 ธันวาคม 2560 คณะกรรมการบริษัท ประกอบด้วยกรรมการ 8 ท่าน ดังนี้

รายชื่อ		ตำแหน่ง
1. นายสุคนธ์	กาญจนหัตถกิจ	ประธานกรรมการ / กรรมการอิสระ
2. นายอดิศักดิ์	สุขุมวิทยา	กรรมการ
3. นางสาวยุวดี	พงษ์อัชฌา	กรรมการ
4. นางนงลักษณ์	ลักษณะโกคิน	กรรมการ
5. นายสุพจน์	วรรณ	กรรมการ
6. นายปรียมน	ปิ่นสกุล	ประธานกรรมการตรวจสอบ / กรรมการอิสระ
7. นายอนุชา	วิริยะชัย	กรรมการตรวจสอบ / กรรมการอิสระ
8. นางสาวพรรณิ	เขตร้าไพ	กรรมการตรวจสอบ / กรรมการอิสระ

กรรมการผู้มีอำนาจลงนามแทนบริษัท

นายอดิศักดิ์ สุขุมวิทยา หรือนางสาวยุวดี พงษ์อัชฌา ลงลายมือชื่อร่วมกับนางนงลักษณ์ ลักษณะโกคิน หรือนายสุพจน์ วรรณ รวมเป็นสองคนและประทับตราสำคัญของบริษัท

การประชุมคณะกรรมการบริษัท

	รายชื่อ	ตำแหน่ง	2559	2560
1	นายสุคนธ์ กาญจนหัตถกิจ	ประธานกรรมการบริษัท	5/6	7/7
2	นายอดิศักดิ์ สุขุมวิทยา	กรรมการบริษัท	6/6	7/7
3	นางสาวยุวดี พงษ์อัชฌา	กรรมการบริษัท	6/6	7/7
4	นางนงลักษณ์ ลักษณะโกคิน	กรรมการบริษัท	6/6	7/7
5	นายสุพจน์ วรรณ	กรรมการบริษัท	6/6	7/7
6	นายปรียมน ปิ่นสกุล	กรรมการบริษัท	6/6	7/7
7	นายอนุชา วิริยะชัย	กรรมการบริษัท	6/6	7/7
8	นางสาวพรรณิ เขตร้าไพ	กรรมการบริษัท	6/6	7/7

## 8.3 คณะกรรมการตรวจสอบ

คณะกรรมการตรวจสอบของบริษัท ประกอบด้วยกรรมการ 3 ท่าน และคณะกรรมการตรวจสอบได้ทำการแต่งตั้ง นางสาวกนกกาญจน์ สามะพุทธิ เป็นเลขานุการคณะกรรมการตรวจสอบในการประชุมคณะกรรมการตรวจสอบ ครั้งที่ 4/2558 เมื่อวันที่ 13 พฤศจิกายน 2558

รายชื่อ		ตำแหน่ง
1. นายปรียมน	ปิ่นสกุล	ประธานกรรมการตรวจสอบ/กรรมการอิสระ
2. นายอนุชา	วิริยะชัย	กรรมการตรวจสอบ/กรรมการอิสระ
3. นางสาวพรรณิ	เขตร้าไพ	กรรมการตรวจสอบ/กรรมการอิสระ
นางสาวกนกกาญจน์ สามะพุทธิ		เลขานุการคณะกรรมการตรวจสอบ

#### การประชุมคณะกรรมการตรวจสอบ

รายชื่อ	จำนวนครั้งที่เข้าร่วมประชุม/การประชุมทั้งหมด	
	2559	2560
1. นายปรีรัมย์ ปิ่นสกุล	4/4	5/5
2. นายอนุชา วิริยะชัย	4/4	5/5
3. นางสาวพรรณิ เชิดรำไพ	4/4	5/5

#### 8.4 คณะกรรมการสรรหาและกำหนดค่าตอบแทน

คณะกรรมการสรรหาและกำหนดค่าตอบแทนได้รับการแต่งตั้งจากที่ประชุมคณะกรรมการบริษัทครั้งที่ 2/2557 เมื่อวันที่ 20 กุมภาพันธ์ 2557 โดยประกอบด้วยกรรมการ 3 ท่าน ดังนี้

รายชื่อ	ตำแหน่ง
1. นางสาวพรรณิ เชิดรำไพ	ประธานกรรมการสรรหาและกำหนดค่าตอบแทน
2. นางสาวยุวดี พงษ์อัชฌา	กรรมการสรรหาและกำหนดค่าตอบแทน
3. นางนงลักษณ์ ลักษณะโกคิน	กรรมการสรรหาและกำหนดค่าตอบแทน

#### การประชุมคณะกรรมการสรรหาและกำหนดค่าตอบแทน

รายชื่อ	จำนวนครั้งที่เข้าร่วมประชุม/ การประชุมทั้งหมด	
	2559	2560
1. นางสาวพรรณิ เชิดรำไพ	3/3	2/2
2. นางสาวยุวดี พงษ์อัชฌา	3/3	2/2
3. นางนงลักษณ์ ลักษณะโกคิน	3/3	2/2

#### 8.5 คณะกรรมการบริหาร

คณะกรรมการบริหารของบริษัท ได้รับการแต่งตั้งจากที่ประชุมคณะกรรมการบริษัทครั้งที่ 2/2557 เมื่อวันที่ 20 กุมภาพันธ์ 2557 โดยประกอบด้วยกรรมการ 4 ท่าน ดังนี้

รายชื่อ	ตำแหน่ง
1. นางสาวยุวดี พงษ์อัชฌา	ประธานคณะกรรมการบริหาร
2. นายสุพจน์ วรรณ	กรรมการบริหาร
3. นางสาวมิศรา วงศ์สินศิริกุล	กรรมการบริหาร
4. นายสุปรีชา อังธีระนุวงศ์	กรรมการบริหาร/เลขานุการคณะกรรมการบริหาร

#### 8.6 ผู้บริหาร

ที่ประชุมคณะกรรมการบริษัทครั้งที่ 4/2559 เมื่อวันที่ 10 สิงหาคม 2559 ได้แต่งตั้ง นายสุพจน์ วรรณ ให้ ดำรงตำแหน่งประธานเจ้าหน้าที่บริหาร โดย ณ วันที่ 31 ธันวาคม 2560 บริษัทมีผู้บริหารรวม 8 ท่าน ดังนี้

รายชื่อ		ตำแหน่ง
1. นายสุพจน์	วรรณ	ประธานเจ้าหน้าที่บริหาร
2. นางสาวมีศรา	วงศ์สินศิริกุล	ผู้อำนวยการสายงานบัญชีและการเงิน
3. นายสุปรีชา	อังธีระนวงศ์	ผู้อำนวยการสายงานการตลาดและการขาย
4. นางสาววันดี	พิบูลย์	ผู้จัดการแผนกอาวุโส แผนกการเงิน
5. นางสาวกนกกาญจน์	สามะพุทธิ	ผู้จัดการแผนกอาวุโส แผนกบัญชี
6. นางสาววิลาสิณี	ศรีใจวงศ์	ผู้จัดการแผนก แผนกธุรกิจ IT Junction
7. นายจิรายุ	วงศ์วุฒินันต์	ผู้จัดการแผนกอาวุโส แผนกธุรกิจ The JAS
8. นายจรงค์	กาลาสี	ผู้จัดการแผนก แผนกการตลาด

### 8.7 เลขานุการบริษัท

ที่ประชุมคณะกรรมการบริษัทครั้งที่ 7/2560 เมื่อวันที่ 9 พฤศจิกายน 2560 ได้แต่งตั้ง นางสาวกนกกาญจน์ สามะพุทธิ เพื่อดำรงตำแหน่งเลขานุการบริษัท เพื่อให้เป็นไปตามข้อกำหนดของพระราชบัญญัติหลักทรัพย์ และตลาดหลักทรัพย์ พ.ศ. 2535 โดยเลขานุการบริษัทมีขอบเขตอำนาจหน้าที่ ดังนี้

1. ดูแลและให้คำแนะนำแก่กรรมการและผู้บริหารเกี่ยวกับการปฏิบัติตามกฎหมาย ข้อกำหนด กฏระเบียบ และข้อบังคับของบริษัท และติดตามดูแลให้มีการปฏิบัติตามอย่างถูกต้องและสม่ำเสมอ
2. รับผิดชอบในการจัดประชุมคณะกรรมการบริษัทและการประชุมผู้ถือหุ้น รวมทั้งดูแลประสานงานให้มีการปฏิบัติตามมติของที่ประชุมดังกล่าว
3. ดูแลให้การเปิดเผยข้อมูลและรายงานสนเทศในส่วนที่รับผิดชอบเป็นไปตามระเบียบและข้อกำหนดของ ตลาดหลักทรัพย์แห่งประเทศไทย และสำนักงานคณะกรรมการกำกับหลักทรัพย์และตลาดหลักทรัพย์ รวมถึงกฎหมายที่เกี่ยวข้อง
4. จัดทำและเก็บรักษาเอกสารดังต่อไปนี้
  - ทะเบียนกรรมการ
  - หนังสือนัดประชุมคณะกรรมการและรายงานการประชุมคณะกรรมการ
  - หนังสือนัดประชุมผู้ถือหุ้นและรายงานการประชุมผู้ถือหุ้น
  - รายงานประจำปีของบริษัท
  - รายงานการมีส่วนได้เสียของกรรมการและผู้บริหาร

### 8.8 ค่าตอบแทนกรรมการและผู้บริหาร

บริษัทได้กำหนดค่าตอบแทนกรรมการไว้อย่างชัดเจนและโปร่งใส สอดคล้องกับบทบาทหน้าที่ความ รับผิดชอบในการกำกับการทำงานของบริษัท และผ่านการพิจารณาความเหมาะสมโดยคำนึงถึงผลประโยชน์ สูงสุดต่อบริษัท

#### ก). ค่าตอบแทนกรรมการ

ที่ประชุมคณะกรรมการบริษัท ครั้งที่ 2/2557 เมื่อวันที่ 20 กุมภาพันธ์ 2557 ได้พิจารณาอนุมัติ ค่าตอบแทนกรรมการและค่าตอบแทนกรรมการตรวจสอบในรูปแบบเบี้ยประชุมสำหรับการประชุม โดยจะ จ่ายเฉพาะกรรมการที่เข้าร่วมประชุมเท่านั้น



ตำแหน่ง	เบี้ยประชุม (บาท/ครั้ง)
ประธานกรรมการบริษัท	30,000
กรรมการบริษัท	20,000
ประธานกรรมการตรวจสอบ	30,000
กรรมการตรวจสอบ	20,000

ทั้งนี้ บริษัทไม่มีการจ่ายเบี้ยประชุมสำหรับการประชุม คณะกรรมการบริหาร คณะกรรมการตรวจสอบ และ คณะกรรมการสรรหาและกำหนดค่าตอบแทน

โดยในปี 2559 และปี 2560 บริษัทได้จ่ายค่าตอบแทนและเบี้ยประชุม ดังนี้

รายชื่อ	ตำแหน่ง	2559	2560
1. นายสุคนธ์ กาญจนหัตถกิจ	ประธานกรรมการ/กรรมการอิสระ	150,000	180,000
2. นายอดิศักดิ์ สุขุมวิทยา	กรรมการ	120,000	140,000
3. นางสาวยูวดี พงษ์อัชฌา	กรรมการ	120,000	140,000
4. นายสุพจน์ วรรณภา	กรรมการ	120,000	140,000
5. นางนงลักษณ์ ลักษณะโกคิน	กรรมการ	120,000	120,000
6. นายปรียมณ ปิ่นสกุล	ประธานกรรมการตรวจสอบ/กรรมการอิสระ	180,000	180,000
7. นางสาวพรรณิ เชิดรำไพ	กรรมการตรวจสอบ/กรรมการอิสระ	120,000	120,000
8. นายอนุชา วิริยะชัย	กรรมการตรวจสอบ/กรรมการอิสระ	120,000	140,000
<b>รวม</b>		<b>1,050,000</b>	<b>1,160,000</b>

ข). ค่าตอบแทนอื่นๆ  
ไม่มี

#### 8.9 ค่าตอบแทนผู้บริหาร

ค่าตอบแทนรวมของผู้บริหาร สำหรับงวดสิ้นสุดวันที่ 31 ธันวาคม 2559 และ 2560 บริษัทมีการจ่ายค่าตอบแทนเป็นเงินเดือน โบนัส และค่าตอบแทนอื่นๆ ให้แก่ผู้บริหารของบริษัทจำนวน 9 ราย ดังนี้

ประเภทค่าตอบแทน (ล้านบาท)	2559	2560
เงินเดือน	8.22	10.5
เงินโบนัส	-	-
ค่าตอบแทนอื่นๆ*	1.79	1.65
รวม	10.01	12.15

\* ค่าตอบแทนอื่นๆ ได้แก่ ค่าคอมมิชชั่น, ค่าตำแหน่ง, ค่ายานพาหนะ, กองทุนสำรองเลี้ยงชีพ และเงินประกันสังคม

### 8.10 บุคลากร

ในปี 2559 และ 2560 บริษัทมีพนักงานทั้งสิ้น (ไม่รวมกรรมการและผู้บริหาร) จำนวน 139 คน และจำนวน 157 คน ตามลำดับ

### 8.11 ผลตอบแทนพนักงาน

บริษัทมีการจ่ายผลตอบแทนให้แก่พนักงานในลักษณะต่างๆ ได้แก่ เงินเดือน เงินโบนัส และค่าตอบแทนอื่นๆ โดยผลตอบแทนพนักงาน (ไม่รวมเจ้าหน้าที่ระดับผู้บริหาร) ในปี 2559 และ ปี 2560 สรุปได้ดังตารางต่อไปนี้

ค่าตอบแทน (ล้านบาท)	2559	2560
เงินเดือน	20.93	36.47
เงินโบนัส	-	-
ค่าตอบแทนอื่นๆ*	6.07	5.02
<b>รวม</b>	<b>27.0</b>	<b>41.49</b>

\* ค่าตอบแทนอื่นๆ ได้แก่ ค่าคอมมิชชั่น, ค่าตำแหน่ง, ค่ายานพาหนะ, กองทุนสำรองเลี้ยงชีพ และเงินประกันสังคม

ทั้งนี้ บริษัทได้จัดตั้งกองทุนสำรองเลี้ยงชีพตั้งแต่วันที่ 20 พฤษภาคม 2555 กับบริษัทหลักทรัพย์จัดการกองทุน ทีเอสโก้ จำกัด โดยมีวัตถุประสงค์เพื่อสร้างขวัญและกำลังใจให้แก่พนักงาน และเพื่อจูงใจให้พนักงานทำงานกับบริษัทในระยะยาว

### 8.12 นโยบายในการพัฒนาพนักงาน

บริษัทมีนโยบายส่งเสริมพัฒนาพนักงานให้มีความรู้ ทักษะ และทัศนคติเกี่ยวกับงาน ให้เป็นไปตามความสามารถที่ตำแหน่งงานนั้นๆ ต้องการ โดยมีแนวทางในการพัฒนาที่หลากหลาย ได้แก่ ส่งเสริมให้พนักงานเพิ่มพูนความรู้ให้ตัวเองโดยผ่านสื่ออิเล็กทรอนิกส์ต่างๆ การจัดอบรมสัมมนาโดยวิทยากรที่มีความรู้ความสามารถจากภายนอกองค์กร การฝึกอบรมจากผู้มีประสบการณ์ในองค์กร การสอนงานโดยหัวหน้างาน (Coaching) การเรียนรู้จากการปฏิบัติงานจริง (On the Job Training) การศึกษาดูงานทั้งภายในและภายนอกประเทศ การถ่ายทอดความรู้ระหว่างเพื่อนร่วมงาน และการเรียนรู้ร่วมกันระหว่างผู้บริหารและพนักงาน

ตามแนวทาง Learning Organization นอกจากนี้ บริษัทได้พยายามปรับกระบวนการทำงานของแต่ละส่วนงาน เพื่อให้การทำงานมีความคล่องตัว มีประสิทธิภาพ และส่งเสริมพนักงานให้มีโอกาสปฏิบัติงานในส่วนงานที่พนักงานมีความรู้ ความชำนาญในงานเป็นอย่างดี สอดคล้องกับแผนการสืบทอดงานในทุกส่วนงาน

### 8.13 ข้อพิพาทด้านแรงงานที่สำคัญในช่วง 3 ปีที่ผ่านมา

ไม่มี

### 8.14 ค่าใช้จ่ายในการวิจัยและพัฒนา

ไม่มี

## 9. การกำกับดูแลกิจการ

### 9.1. นโยบายการกำกับดูแลกิจการ

บริษัทได้ตระหนักและให้ความสำคัญต่อระบบการบริหารจัดการที่มีประสิทธิภาพ โปร่งใส และสามารถตรวจสอบได้ ซึ่งจะทำให้เกิดความเชื่อมั่นกับทุกฝ่ายที่เกี่ยวข้องและส่งผลให้ธุรกิจมีความเจริญเติบโตอย่างยั่งยืน ภายใต้การดำเนินงานอย่างมีจรรยาบรรณและเป็นไปตามกฎหมายที่เกี่ยวข้อง บริษัทจึงได้กำหนดนโยบายการกำกับดูแลกิจการที่ดี เพื่อยกระดับการดำเนินการที่มีอยู่แล้ว ให้มีความเป็นระบบมาตรฐานที่ชัดเจน และกระจายการปฏิบัติไปสู่พนักงานของบริษัททุกระดับชั้น อันเป็นการเสริมสร้างให้เกิดวัฒนธรรมการกำกับดูแลกิจการอย่างแท้จริง โดยบริษัทได้รับเอาแนวทางการกำกับดูแลกิจการที่ดีสำหรับบริษัทจดทะเบียน (Good Corporate Governance) ปี 2549 ตามที่กำหนดโดยตลาดหลักทรัพย์แห่งประเทศไทย (“ตลาดหลักทรัพย์”) ซึ่งครอบคลุมหลักการ 5 หมวด โดยมีแนวทางปฏิบัติ ดังนี้

#### หมวดที่ 1 สิทธิของผู้ถือหุ้น

บริษัทตระหนักถึงความสำคัญในสิทธิของผู้ถือหุ้นซึ่งอาจไม่จำกัดเฉพาะสิทธิที่กฎหมายกำหนดไว้ ไม่กระทำการใดๆ อันเป็นการละเมิดหรือริดรอนสิทธิของผู้ถือหุ้น และได้ส่งเสริมให้ผู้ถือหุ้นได้ใช้สิทธิของตน โดยสิทธิขั้นพื้นฐานของผู้ถือหุ้น ได้แก่ การซื้อขายหรือโอนหุ้น การมีส่วนแบ่งกำไรของบริษัท การได้รับข่าวสารข้อมูลของบริษัทอย่างเพียงพอ การเข้าร่วมประชุมเพื่อใช้สิทธิออกเสียงในที่ประชุมผู้ถือหุ้นเพื่อแต่งตั้งหรือถอดถอนกรรมการ แต่งตั้งผู้สอบบัญชี และเรื่องที่มีผลกระทบต่อบริษัท เช่น การจัดสรรเงินปันผล การกำหนดหรือการแก้ไขข้อบังคับและหนังสือบริคณห์สนธิของบริษัท การลดทุนหรือเพิ่มทุน และอนุมัติรายการพิเศษ เป็นต้น

นอกจากสิทธิขั้นพื้นฐานดังกล่าวข้างต้น บริษัทยังได้กำหนดแนวทางปฏิบัติในเรื่องต่างๆ ที่เป็นการส่งเสริมและอำนวยความสะดวกในการใช้สิทธิของผู้ถือหุ้น ดังนี้

1. บริษัทฯ จะมีการให้ข้อมูลวัน เวลา สถานที่ และวาระการประชุม ตลอดจนข้อมูลทั้งหมดที่เกี่ยวข้องกับเรื่องที่ต้องตัดสินใจในที่ประชุมแก่ผู้ถือหุ้นล่วงหน้าก่อนวันประชุมไม่น้อยกว่า 7 วัน ตามที่กฎหมายกำหนด นอกจากนี้ ยังมีการแจ้งให้ผู้ถือหุ้นทราบกฎเกณฑ์ต่างๆ ที่ใช้ในการประชุม และขั้นตอนการออกเสียงลงมติ รวมถึงการเผยแพร่ข้อมูลดังกล่าวไว้ในเว็บไซต์ ของบริษัทเป็นการล่วงหน้าก่อนจัดส่งเอกสาร เพื่อเปิดโอกาสให้ผู้ถือหุ้นได้มีเวลาศึกษาข้อมูลประกอบการประชุมล่วงหน้าอย่างเพียงพอก่อนได้รับข้อมูลในรูปแบบเอกสารจากบริษัท
2. บริษัทฯ จะไม่การกระทำใดๆ ที่เป็นการจำกัดโอกาสของผู้ถือหุ้นในการศึกษาสารสนเทศของบริษัท
3. บริษัทฯ จะอำนวยความสะดวกให้ผู้ถือหุ้นได้ใช้สิทธิในการเข้าร่วมประชุมและออกเสียงอย่างเต็มที่ และละเว้นการกระทำใดๆ ที่เป็นการจำกัดโอกาสในการเข้าประชุมของผู้ถือหุ้น เช่น การเข้าประชุมเพื่อออกเสียงลงมติไม่ควรวิธีที่ยุ่งยากหรือมีค่าใช้จ่ายมากเกินไป
4. บริษัทฯ จะจัดสรรเวลาอย่างเหมาะสมและส่งเสริมให้ผู้ถือหุ้นได้มีโอกาสในการแสดงความเห็นและตั้งคำถามต่อที่ประชุมในเรื่องที่เกี่ยวข้องกับบริษัท ได้ รวมทั้งเปิดโอกาสให้ผู้ถือหุ้นส่งคำถามล่วงหน้าก่อนวันประชุม
5. บริษัทฯ จะส่งเสริมให้กรรมการบริษัท ทุกท่านเข้าร่วมประชุมผู้ถือหุ้น และตอบข้อซักถามของผู้ถือหุ้น
6. บริษัทฯ จะจัดทำรายงานการประชุม โดยแสดงข้อมูลอย่างถูกต้อง ครบถ้วน และมีระบบการจัดเก็บอย่างดี เพื่อให้ผู้ถือหุ้นสามารถตรวจสอบได้

#### หมวดที่ 2 การปฏิบัติต่อผู้ถือหุ้นอย่างเท่าเทียมกัน

บริษัทฯ มีนโยบายจัดการให้ผู้ถือหุ้นได้รับการปฏิบัติที่เท่าเทียมกันและเป็นธรรม ดังต่อไปนี้

1. คณะกรรมการบริษัทจะดำเนินการจัดการให้ผู้ถือหุ้นส่วนน้อยสามารถเสนอเพิ่มวาระการประชุมล่วงหน้าก่อนวันประชุมผู้ถือหุ้น

2. คณะกรรมการบริษัทจะกำหนดหลักเกณฑ์ที่ชัดเจนเป็นการล่วงหน้าเพื่อพิจารณาว่าจะเพิ่มวาระที่ผู้ถือหุ้นส่วนน้อยเสนอหรือไม่
3. ประธานที่ประชุมจะไม่เพิ่มวาระการประชุมที่ไม่ได้แจ้งเป็นการล่วงหน้าโดยไม่จำเป็น โดยเฉพาะวาระสำคัญที่ผู้ถือหุ้นต้องใช้เวลาในการศึกษาข้อมูลก่อนการตัดสินใจ
4. บริษัทฯ จะกำหนดวิธีการให้ผู้ถือหุ้นส่วนน้อยเสนอชื่อบุคคลเพื่อเข้าดำรงตำแหน่งกรรมการ โดยสามารถเสนอชื่อผ่านคณะกรรมการสรรหาล่วงหน้าก่อนวันประชุมผู้ถือหุ้น พร้อมข้อมูลประกอบการพิจารณาด้านคุณสมบัติและการให้ความยินยอมของผู้ได้รับการเสนอชื่อ
5. ผู้ถือหุ้นสามารถใช้สิทธิออกเสียงโดยมอบฉันทะให้ผู้อื่นมาประชุมและออกเสียงลงมติแทนได้ นอกจากนี้คณะกรรมการจะเสนอชื่อกรรมการอิสระอย่างน้อย 1 คนเป็นทางเลือกในการมอบฉันทะของผู้ถือหุ้น
6. บริษัทฯ จะเปิดโอกาสให้ผู้ถือหุ้นได้ใช้สิทธิในการแต่งตั้งกรรมการเป็นรายคน
7. บริษัทฯ จะใช้บัตรลงคะแนนเสียงในการออกเสียงลงคะแนนในวาระที่สำคัญ เช่น การทำรายการเกี่ยวโยงการทำรายการได้มาหรือจำหน่ายไปซึ่งสินทรัพย์ เป็นต้น เพื่อความโปร่งใสและตรวจสอบได้
8. บริษัทฯ ได้แจ้งให้กรรมการและผู้บริหารเข้าใจถึงภาระหน้าที่ในการรายงานการถือครองหลักทรัพย์ในบริษัทของตนเอง คู่สมรส บุตรที่ยังไม่บรรลุนิติภาวะ ตลอดจนการเปลี่ยนแปลงการถือครองหลักทรัพย์ต่อสำนักงานคณะกรรมการกำกับหลักทรัพย์และตลาดหลักทรัพย์ตามมาตรา 59 แห่งพระราชบัญญัติหลักทรัพย์และตลาดหลักทรัพย์ พ.ศ. 2535 ภายใน 3 วันทำการ
9. บริษัทฯ ได้กำหนดแนวทางในการเก็บรักษาและป้องกันการใช้ข้อมูลภายในโดยมิชอบ (Insider Trading) อย่างเป็นลายลักษณ์อักษร โดยแจ้งข้อมูลดังกล่าวให้ทุกคนในบริษัท ยึดถือปฏิบัติโดยทั่วกัน และห้ามบุคคลที่เกี่ยวข้องกับข้อมูลภายในทำการซื้อขายหลักทรัพย์ของบริษัทภายใน 1 เดือน ก่อนการเปิดเผยงบการเงินรายไตรมาสและงบการเงินประจำปี และเป็นเวลา 48 ชั่วโมงภายหลังข้อมูลสารสนเทศสำคัญถูกเปิดเผย

### **หมวดที่ 3 บทบาทของผู้มีส่วนได้เสีย**

บริษัทฯ ตระหนักถึงความสำคัญในการดูแลและคำนึงถึงผู้มีส่วนได้เสียทุกกลุ่ม ไม่ว่าจะเป็นผู้มีส่วนได้เสียภายใน ได้แก่ ผู้ถือหุ้น ผู้บริหาร และพนักงานของบริษัท หรือผู้มีส่วนได้เสียภายนอก เช่น ลูกค้า เจ้าหนี้ คู่ค้า คู่แข่ง ภาครัฐ สังคม และชุมชน เป็นต้น โดยบริษัทตระหนักดีว่าการสนับสนุนและข้อคิดเห็นจากผู้มีส่วนได้เสียทุกกลุ่มจะเป็นประโยชน์ในการดำเนินงานและการพัฒนาธุรกิจของบริษัท ดังนั้น บริษัทฯ จะปฏิบัติตามกฎหมายและข้อกำหนดที่เกี่ยวข้องเพื่อให้สิทธิของผู้มีส่วนได้เสียดังกล่าวได้รับการดูแลเป็นอย่างดี และจะไม่กระทำการใดๆ ที่เป็นการละเมิดสิทธิของผู้มีส่วนได้เสีย นอกจากนี้ ในการดำเนินธุรกิจของบริษัทได้คำนึงถึงสิทธิของผู้มีส่วนได้เสียทุกฝ่าย ตามแนวทางดังต่อไปนี้

ผู้ถือหุ้น : ปฏิบัติต่อผู้ถือหุ้นอย่างเท่าเทียมกัน รักษาผลประโยชน์ของผู้ถือหุ้น และไม่กระทำการใดๆ อันเป็นการละเมิดหรือรุกรอนสิทธิของผู้ถือหุ้น ตลอดจนมุ่งมั่นที่จะสร้างความพึงพอใจสูงสุดให้กับผู้ถือหุ้น โดยคำนึงถึงการเจริญเติบโตของบริษัทอย่างยั่งยืน เพื่อสร้างมูลค่าเพิ่ม และให้ผลตอบแทนที่เหมาะสมอย่างต่อเนื่อง รวมทั้งยึดมั่นการดำเนินธุรกิจตามหลักการกำกับดูแลกิจการที่ดี

พนักงาน : ปฏิบัติกับพนักงานอย่างเท่าเทียมและเป็นธรรม ทั้งในด้านโอกาส ผลตอบแทน สวัสดิการ และการพัฒนาศักยภาพ โดยถือว่าพนักงานทุกคนเป็นทรัพยากรที่มีค่า และเป็นปัจจัยสำคัญในการผลักดันองค์กรให้ประสบความสำเร็จ ดังนั้น บริษัทจึงมีความมุ่งมั่นที่จะพัฒนาองค์กรให้เป็นองค์กรแห่งการเรียนรู้ เสริมสร้างวัฒนธรรม และบรรยากาศการทำงาน ส่งเสริมการทำงานเป็นทีม ส่งเสริมการพัฒนาความรู้ความสามารถของพนักงานให้มีความก้าวหน้า มีความมั่นคงในอาชีพ พร้อมให้ความมั่นใจในคุณภาพชีวิต และความปลอดภัยในการทำงาน รวมทั้งรักษาสภาพแวดล้อมการทำงาน รับฟังข้อคิดเห็นและข้อเสนอแนะจากพนักงานทุกระดับอย่างเท่าเทียม และเสมอภาคกัน

ลูกค้า : มุ่งมั่นสร้างความพึงพอใจ และความมั่นใจให้กับลูกค้า เอาใจใส่และรับผิดชอบต่อบริการ โดยลูกค้าจะต้องได้รับสินค้า/บริการที่ดีมีคุณภาพ ความปลอดภัย ในระดับราคาที่เหมาะสม และเป็นไปตามมาตรฐานที่ได้กำหนดไว้ รวมทั้งปฏิบัติตามเงื่อนไขและข้อตกลงที่มีต่อบริการอย่างเคร่งครัด มีการพัฒนายกระดับมาตรฐานสินค้าและบริการให้สูงขึ้นอย่างต่อเนื่อง รักษาสัมพันธภาพที่ดี และยั่งยืนกับลูกค้าอย่างจริงจัง และสม่ำเสมอ รวมถึงไม่นำข้อมูลของลูกค้ามาใช้เพื่อประโยชน์ของบริษัทและผู้ที่เกี่ยวข้อง

คู่ค้าและเจ้าหนี้ : ดำเนินถึงความเสมอภาค เป็นธรรม ไม่เอารัดเอาเปรียบ และมีความซื่อสัตย์ในการดำเนินธุรกิจ รักษาผลประโยชน์ร่วมกับคู่ค้าและเจ้าหนี้ โดยการปฏิบัติตามกฎหมาย และกติกากำหนดร่วมกันอย่างเคร่งครัด และมีจรรยาบรรณในการดำเนินธุรกิจ ไม่เรียก ไม่รับ หรือจ่ายผลประโยชน์ใดๆ ที่ไม่สุจริตในการค้ากับคู่ค้า ตลอดจนการปฏิบัติตามเงื่อนไขต่างๆ อย่างเคร่งครัด และมีการปฏิบัติตามเงื่อนไขอย่างเป็นธรรม รวมถึงการชำระคืนตามกำหนดเวลา การดูแลหลักทรัพ์ค้ำประกัน และเงื่อนไขอื่นๆ ตามข้อสัญญาอย่างถูกต้อง ครบถ้วน และเป็นไปตามหลักการกำกับดูแลกิจการที่ดี โดยจะมีการรายงานคู่ค้า และเจ้าหนี้ล่วงหน้า หากไม่สามารถปฏิบัติตามข้อผูกพันในสัญญา และร่วมกันหาแนวทางแก้ไขปัญหาดังกล่าว

คู่แข่ง : ปฏิบัติต่อคู่แข่งทางการค้าสอดคล้องกับหลักสากลภายใต้กรอบแห่งกฎหมายเกี่ยวกับหลักปฏิบัติการแข่งขันทางการค้า และยึดถือกติกาของการแข่งขันที่ได้อย่างเสมอภาคกัน ไม่กีดกันผู้อื่นในการเข้าร่วมแข่งขันทางธุรกิจ ไม่ทำลายชื่อเสียงของคู่แข่งทางการค้าด้วยการกล่าวหาให้ร้ายป้ายสี และโจมตีคู่แข่งโดยปราศจากมูลความจริง หรือมีการกระทำการใดๆ ที่ไม่เป็นธรรมต่อการแข่งขัน

ชุมชน สังคม : มีนโยบายในการดำเนินธุรกิจ ด้วยความรับผิดชอบต่อชุมชน สังคม และสิ่งแวดล้อม ทั้งในด้านและสิ่งแวดล้อม ความปลอดภัย คุณภาพชีวิต และการอนุรักษ์ทรัพยากรธรรมชาติ ส่งเสริมการใช้พลังงานอย่างมีประสิทธิภาพ ตระหนักถึงคุณภาพชีวิตของชุมชนและสังคม ตลอดจนคำนึงถึงการดำเนินธุรกิจที่จะมีผลกระทบต่อสิ่งแวดล้อม การปฏิบัติงานและการตัดสินใจ การดำเนินการใด ๆ

#### **หมวดที่ 4 การเปิดเผยข้อมูลและความโปร่งใส**

ภายหลังที่บริษัทเข้าจดทะเบียนเป็นบริษัทจดทะเบียนในตลาดหลักทรัพย์ฯ แล้ว คณะกรรมการบริษัทจะให้ความสำคัญต่อการเปิดเผยข้อมูลที่มีความถูกต้อง ครบถ้วน ทันเวลา และโปร่งใส ทั้งการรายงานข้อมูลทางการเงินและข้อมูลทั่วไป ตามหลักเกณฑ์ของสำนักงานคณะกรรมการกำกับหลักทรัพย์และตลาดหลักทรัพย์ และตลาดหลักทรัพย์ฯ ตลอดจนข้อมูลอื่นๆ ที่สำคัญที่มีผลกระทบต่อราคาหลักทรัพย์ของบริษัท ซึ่งล้วนมีผลต่อกระบวนการตัดสินใจของผู้ลงทุน และผู้มีส่วนได้เสียของบริษัท โดยบริษัทมีนโยบายที่จะเผยแพร่ข้อมูลสารสนเทศของบริษัท

ต่อผู้ถือหุ้น นักลงทุน และสาธารณชนผ่านช่องทาง อาทิ ช่องทางผ่านเว็บไซต์ของบริษัทซึ่งจะมีการปรับปรุงข้อมูลให้เป็นปัจจุบันอยู่เสมอ และสื่อการเผยแพร่ข้อมูลต่างๆ ของตลาดหลักทรัพย์ฯ เป็นต้น

ในส่วนของงานด้านนักลงทุนสัมพันธ์นั้น บริษัทฯ ยังไม่ได้มีการจัดตั้งหน่วยงานเฉพาะเนื่องจากกิจกรรมในเรื่องดังกล่าวยังมีไม่มากนัก แต่ได้มอบหมายให้นายเอกชัย สุขุมวิทยา ผู้อำนวยการสายงานฝ่ายบัญชีและการเงิน ทำหน้าที่ติดต่อสื่อสารกับผู้ลงทุนสถาบัน ผู้ถือหุ้น รวมทั้งนักวิเคราะห์ และภาครัฐที่เกี่ยวข้อง

คณะกรรมการบริษัทเป็นผู้รับผิดชอบต่อการเงินของบริษัทและสารสนเทศทางการเงินที่ปรากฏในรายงานประจำปี งบการเงินดังกล่าวจัดทำขึ้นตามมาตรฐานการบัญชีที่รับรองทั่วไปในประเทศไทย โดยเลือกใช้นโยบายบัญชีที่เหมาะสมและถือปฏิบัติอย่างสม่ำเสมอ รวมทั้งมีการเปิดเผยข้อมูลอย่างครบถ้วนเพียงพอในงบการเงิน ซึ่งในการนี้ คณะกรรมการตรวจสอบจะเป็นผู้สอบทานคุณภาพของรายงานทางการเงินและระบบควบคุมภายใน รวมถึงการเปิดเผยข้อมูลสำคัญอย่างเพียงพอในหมายเหตุประกอบงบการเงิน และรายงานให้คณะกรรมการบริษัททราบ

## **หมวดที่ 5 ความรับผิดชอบของคณะกรรมการ**

### **1) โครงสร้างคณะกรรมการ**

คณะกรรมการบริษัทมีบทบาทในการกำหนดนโยบายและภาพรวมขององค์กร รวมถึงตรวจสอบและประเมินผลการดำเนินงานของบริษัท ให้เป็นไปตามแผนที่วางไว้ คณะกรรมการของบริษัทมีจำนวน 8 ท่าน มีวาระดำรงตำแหน่งคราวละ 3 ปี แบ่งเป็นกรรมการที่มาจากฝ่ายบริหารจำนวน 4 ท่าน กรรมการที่ไม่เป็นผู้บริหารจำนวน 4 ท่าน โดยมีกรรมการที่มีคุณสมบัติเป็นอิสระตามหลักเกณฑ์ที่สำนักงานคณะกรรมการกำกับหลักทรัพย์และตลาดหลักทรัพย์กำหนด จำนวน 4 ท่าน ซึ่งสอดคล้องกับเกณฑ์ของสำนักงานคณะกรรมการกำกับหลักทรัพย์ที่ได้กำหนดให้บริษัทจดทะเบียนต้องมีจำนวนกรรมการอิสระมากกว่าหรือเท่ากับหนึ่งในสามของจำนวนกรรมการทั้งหมด คณะกรรมการประกอบด้วยผู้ทรงคุณวุฒิจากหลากหลายอุตสาหกรรม ทั้งด้านธุรกิจ บัญชีและการเงิน ซึ่งเกี่ยวข้องและสนับสนุนธุรกิจบริษัททั้งหมด

ตามข้อบังคับของบริษัทกำหนดไว้ว่าในการประชุมสามัญประจำปี กรรมการต้องออกจากตำแหน่งหนึ่งในสามถ้าจำนวนกรรมการที่จะแบ่งออกให้ตรงเป็นสามส่วนไม่ได้ ก็ให้ออกโดยจำนวนใกล้เคียงที่สุดกับส่วนหนึ่งในสาม กรรมการที่จะต้องออกจากตำแหน่งในปีแรกและปีที่สองภายหลังจดทะเบียนบริษัทนั้นให้ใช้วิธีจับสลากกันว่าผู้ใดจะออก ส่วนปีหลังๆ ต่อไปให้กรรมการคนที่อยู่ในตำแหน่งนานที่สุดนั้นเป็นผู้ออกจากตำแหน่ง อย่างไรก็ตาม กรรมการที่ออกตามวาระนั้นอาจได้รับเลือกเข้ามาดำรงตำแหน่งใหม่ก็ได้

บริษัทได้แบ่งแยกบทบาทหน้าที่ความรับผิดชอบระหว่างคณะกรรมการบริษัทกับผู้บริหารระดับสูง อย่างชัดเจนโดยคณะกรรมการทำหน้าที่ในการกำหนดนโยบายและกำกับดูแลการดำเนินงานของผู้บริหารในระดับนโยบาย ขณะที่ผู้บริหารทำหน้าที่บริหารงานของบริษัทในด้านต่างๆ ให้เป็นไปตามนโยบายที่กำหนด ประธานกรรมการบริษัทมิได้เป็นบุคคลเดียวกับประธานกรรมการบริหาร มีอำนาจหน้าที่แบ่งแยกกันชัดเจนเพื่อเป็นการถ่วงดุลการจัดการ และไม่มีผู้ใดมีอำนาจเบ็ดเสร็จ ประธานกรรมการบริหารมีหน้าที่รับผิดชอบในการจัดการงานประจำวันของบริษัทภายใต้กรอบนโยบายตามที่ได้รับมอบหมายจากคณะกรรมการบริษัทโดยมีการกำหนดขอบเขตอำนาจหน้าที่ของคณะกรรมการและประธานกรรมการบริหารไว้อย่างชัดเจน

คณะกรรมการบริษัทได้แต่งตั้งคณะอนุกรรมการขึ้นอีก 3 คณะ เพื่อช่วยกำกับดูแลกิจการของบริษัท คือ คณะกรรมการบริหาร คณะกรรมการตรวจสอบ และคณะกรรมการสรรหาและกำหนดค่าตอบแทน

(1) คณะกรรมการบริหารมีจำนวน 4 ท่าน ประกอบด้วยกรรมการที่เป็นผู้บริหาร 4 ท่าน โดยคณะกรรมการบริหารมีหน้าที่ช่วยฝ่ายจัดการในการปฏิบัติงานประจำวันภายใต้กรอบนโยบายที่ได้รับมอบหมายจากคณะกรรมการบริษัท

(2) คณะกรรมการตรวจสอบมีจำนวน 3 ท่าน ทุกท่านเป็นกรรมการอิสระ คณะกรรมการตรวจสอบมีหน้าที่เฝ้าสังเกตประสิทธิผลของงานตรวจสอบ การจัดการความเสี่ยง การควบคุมทางการเงินและการบัญชีภายใน และการรายงานทางการเงิน รวมทั้งหน้าที่อื่นตามที่ตลาดหลักทรัพย์ฯ กำหนด

(3) คณะกรรมการสรรหาและกำหนดค่าตอบแทนมีจำนวน 3 ท่าน ประกอบด้วย ประธานกรรมการที่เป็นกรรมการอิสระ 1 ท่าน และกรรมการที่เป็นผู้บริหาร 2 ท่าน โดยคณะกรรมการสรรหาและกำหนดค่าตอบแทนมีหน้าที่พิจารณานโยบายและแนวทางในการสรรหาและกำหนดค่าตอบแทน ทั้งที่เป็นตัวเงินและไม่ใช้ตัวเงิน ให้สอดคล้องกับการดำเนินงานของบริษัทและบริษัทอื่นที่อยู่ในอุตสาหกรรมเดียวกัน

ทั้งนี้ คณะกรรมการบริษัทได้แต่งตั้งเลขานุการบริษัท เพื่อให้มีหน้าที่และความรับผิดชอบตามพระราชบัญญัติหลักทรัพย์และตลาดหลักทรัพย์

## 2) บทบาท หน้าที่ และความรับผิดชอบของคณะกรรมการ

คณะกรรมการบริษัท มีหน้าที่พิจารณาและให้ความเห็นชอบในเรื่องที่สำคัญเกี่ยวกับการดำเนินงานของบริษัท เช่น วิสัยทัศน์และภารกิจ กลยุทธ์ เป้าหมาย แผนงานและงบประมาณ และกำกับ ควบคุม ดูแลให้ฝ่ายบริหารดำเนินงานตามนโยบายและแผนงานที่กำหนดไว้อย่างมีประสิทธิภาพและประสิทธิผล เป็นต้น

### ▪ นโยบายการกำกับดูแลกิจการ

บริษัทได้จัดให้มีนโยบายการกำกับดูแลกิจการของบริษัทเป็นลายลักษณ์อักษร ซึ่งที่ประชุมคณะกรรมการบริษัทครั้งที่ 2/2557 (เมื่อวันที่ 20 กุมภาพันธ์ 2557) ได้ให้ความเห็นชอบนโยบายดังกล่าว ทั้งนี้ คณะกรรมการจะได้จัดให้มีการทบทวนนโยบายและการปฏิบัติตามนโยบายดังกล่าวเป็นประจำ บริษัทมีการสื่อสารให้ทุกคนในองค์กรได้เข้าใจถึงนโยบายการกำกับดูแลกิจการที่ดีให้ถูกต้องตรงกัน เพื่อส่งเสริมให้ทุกคนในองค์กรปฏิบัติตามนโยบายที่กำหนด

### ▪ จรรยาบรรณธุรกิจ

คณะกรรมการบริษัทส่งเสริมให้ผู้บริหาร และพนักงานทุกคนเข้าใจถึงมาตรฐานด้านจริยธรรมที่บริษัทใช้ในการดำเนินธุรกิจ โดยได้จัดทำจรรยาบรรณธุรกิจเป็นลายลักษณ์อักษร และได้รับความเห็นชอบจากที่ประชุมกรรมการบริษัทแล้ว ณ วันที่ 20 กุมภาพันธ์ 2557 พร้อมทั้งประกาศและแจ้งให้พนักงานทุกคนรับทราบและยึดถือปฏิบัติอย่างเคร่งครัด

### ▪ ความขัดแย้งทางผลประโยชน์

คณะกรรมการบริษัทได้กำหนดนโยบายเกี่ยวกับความขัดแย้งทางผลประโยชน์บนหลักการที่ว่า การตัดสินใจใดๆ ในการดำเนินกิจกรรมทางธุรกิจจะต้องทำเพื่อผลประโยชน์สูงสุดของบริษัทเท่านั้น และควรหลีกเลี่ยงการกระทำที่ก่อให้เกิดความขัดแย้งทางผลประโยชน์ โดยกรรมการ ผู้บริหาร และพนักงาน ต้องทบทวนและเปิดเผยรายการที่เป็นผลประโยชน์ที่ขัดกันให้บริษัททราบถึงความสัมพันธ์ หรือการเกี่ยวข้องของตนในรายการดังกล่าว และในการพิจารณาการเข้าทำธุรกรรมต่างๆ กำหนดให้ผู้ที่มีส่วนเกี่ยวข้องหรือเกี่ยวข้องกับรายการที่พิจารณาต้องไม่เข้าร่วมการพิจารณา และไม่มีอำนาจอนุมัติในธุรกรรมนั้นๆ รวมถึงในการทำรายการให้พิจารณาถึงความเหมาะสม โดยใช้ราคาและเงื่อนไขเสมือนทำรายการกับบุคคลภายนอก

คณะกรรมการตรวจสอบจะนำเสนอคณะกรรมการบริษัทเกี่ยวกับรายการที่เกี่ยวข้องกัน และรายการที่มีความขัดแย้งทางผลประโยชน์ ซึ่งได้มีการพิจารณาความเหมาะสมอย่างรอบคอบ และได้ปฏิบัติตามหลักเกณฑ์ของตลาดหลักทรัพย์ฯ รวมทั้งจะได้มีการเปิดเผยไว้ในรายงานประจำปีและแบบแสดงรายการข้อมูลประจำปี (แบบ 56-1) ด้วย

คณะกรรมการและผู้บริหารของบริษัทซึ่งหมายรวมถึงคู่สมรสและบุตรที่ยังไม่บรรลุนิติภาวะเมื่อมีการเปลี่ยนแปลงการถือครองหลักทรัพย์ของบริษัทจะต้องแจ้งให้บริษัททราบ และรายงานการเปลี่ยนแปลงการถือครองหลักทรัพย์ต่อสำนักงานคณะกรรมการกำกับหลักทรัพย์และตลาดหลักทรัพย์ ตามมาตรา 59 แห่งพระราชบัญญัติหลักทรัพย์และตลาดหลักทรัพย์ พ.ศ. 2535 ภายใน 3 วันทำการนับจากวันที่ซื้อ ขาย โอน หรือรับโอน รวมทั้งห้ามมิให้กรรมการ ผู้บริหารหรือหน่วยงานที่ได้รับทราบข้อมูลภายในเปิดเผยข้อมูลภายในแก่บุคคลภายนอกหรือบุคคลที่ไม่มีหน้าที่เกี่ยวข้อง และซื้อขายหลักทรัพย์ของบริษัทในช่วง 1 เดือน ก่อนที่งบการเงินจะเผยแพร่ต่อสาธารณชน และหลังการเผยแพร่ข้อมูลดังกล่าวอย่างน้อย 48 ชั่วโมง ทั้งนี้เพื่อเป็นการป้องกันไม่ให้นำข้อมูลภายในไปใช้ในทางมิชอบ

#### ▪ ระบบควบคุมภายใน

คณะกรรมการบริษัทให้ความสำคัญต่อการกำกับดูแลและการควบคุมภายในทั้งในระดับบริหารและระดับปฏิบัติงานที่มีประสิทธิภาพ ทั้งนี้ระบบการควบคุมภายในเป็นกลไกสำคัญที่จะสร้างความมั่นใจต่อฝ่ายจัดการในการช่วยลดความเสี่ยงทางธุรกิจ ช่วยให้การดำเนินธุรกิจเป็นไปอย่างมีประสิทธิภาพ โดยมีการจัดสรรทรัพยากรอย่างเหมาะสมและบรรลุเป้าหมายตามที่ตั้งไว้ ช่วยปกป้องคุ้มครองทรัพย์สินไม่ให้รั่วไหล สูญหายหรือจากการทุจริตประพฤติมิชอบ ช่วยให้รายงานทางการเงินมีความถูกต้องน่าเชื่อถือ ช่วยให้ผู้ประกอบการปฏิบัติตามกฎหมายและระเบียบข้อบังคับที่เกี่ยวข้องและช่วยคุ้มครองเงินลงทุนของผู้ถือหุ้น ดังนั้นบริษัทจึงได้กำหนดภาระหน้าที่ อำนาจการดำเนินการของผู้ปฏิบัติงานและผู้บริหารในเรื่องต่างๆ ไว้เป็นลายลักษณ์อักษรอย่างชัดเจน มีการควบคุมดูแลการใช้สินทรัพย์ของบริษัทให้เกิดประโยชน์ และมีการแบ่งแยกหน้าที่ผู้ปฏิบัติงาน ผู้ติดตามควบคุม และประเมินผลออกจากกัน เพื่อให้เกิดการถ่วงดุลและตรวจสอบระหว่างกันอย่างเหมาะสม

คณะกรรมการบริษัทได้มอบหมายให้คณะกรรมการตรวจสอบรับผิดชอบการสอบทานความเหมาะสมและความมีประสิทธิภาพของระบบควบคุมภายในที่ฝ่ายบริหารจัดให้มีขึ้น รวมทั้งได้จัดทำและทบทวนระบบการควบคุมภายใน ทั้งด้านการดำเนินงาน การรายงานทางการเงิน การปฏิบัติตามกฎ ระเบียบ นโยบาย และการกำกับดูแลการปฏิบัติงาน ตลอดจนการจัดการความเสี่ยง และยังให้ความสำคัญกับสัญญาณเตือนภัยล่วงหน้าและรายการที่ผิดปกติ ทั้งนี้ บริษัทได้วางจ้าง บริษัท พีแอนด์แอล อินเทอร์เน็ต ออดิท จำกัด เป็นผู้ตรวจสอบภายใน (Internal Audit) จากภายนอกเข้ามาทำหน้าที่ตรวจสอบระบบการควบคุมภายในของบริษัทเพื่อให้มั่นใจว่าบริษัทมีระบบการควบคุมภายในที่เพียงพอเหมาะสม และเพื่อให้ผู้ตรวจสอบภายในดังกล่าวมีความเป็นอิสระ สามารถทำหน้าที่ตรวจสอบและถ่วงดุลได้อย่างเต็มที่ ผู้ตรวจสอบภายในจะรายงานผลโดยตรงต่อคณะกรรมการตรวจสอบ ทั้งนี้ บริษัทมีการติดตามประเมินผลอย่างสม่ำเสมอ โดยจะมีการประเมินความเพียงพอของระบบควบคุมภายในอย่างน้อยปีละ 1 ครั้ง เพื่อให้ความมั่นใจว่าระบบที่วางไว้สามารถดำเนินไปได้อย่างมีประสิทธิภาพ

#### ▪ การบริหารความเสี่ยง

คณะกรรมการบริษัทให้ความสำคัญในด้านการบริหารความเสี่ยง และเป็นผู้รับผิดชอบกำหนดนโยบายบริหารความเสี่ยงในภาพรวมทั้งองค์กร ประเมินความเสี่ยงและบริหารความเสี่ยงขององค์กร เพื่อจัดการความเสี่ยงให้อยู่ในระดับที่สามารถยอมรับได้ หากมีความเสี่ยงใดที่จะเป็นอุปสรรคต่อการดำเนินธุรกิจไม่ให้อันตรายตามแผนที่กำหนดแล้ว บริษัทจะต้องมีมาตรการในการบริหารความเสี่ยงเหล่านี้ พร้อมทั้งส่งเสริมและกระตุ้นให้ทุกคนสร้างวัฒนธรรมการทำงานที่ตระหนักถึงความสำคัญของความเสี่ยง ทำความเข้าใจสาเหตุของความเสี่ยง และดำเนินการแก้ไข อาทิ การปรับปรุงขั้นตอนในการดำเนินงาน และการใช้ทรัพยากรอย่างเหมาะสม ตลอดจนการใช้เครื่องมือเพื่อช่วยในการป้องกันหรือลดความเสี่ยงที่อาจจะเกิดขึ้น ทั้งนี้ เพื่อวัตถุประสงค์ในการป้องกันและลดความสูญเสียที่อาจจะเกิดขึ้นและในทางกลับกัน การดำเนินการอย่างเป็นระบบดังกล่าวข้างต้น จะส่งผลให้บริษัทสามารถได้รับประโยชน์จากโอกาสทางธุรกิจใหม่ๆ ที่จะสร้างคุณค่าเพิ่มให้แก่องค์กรด้วย

### 3) การประชุมคณะกรรมการ

คณะกรรมการบริษัทมีการกำหนดวันประชุมไว้ล่วงหน้าทุกปี ก่อนการประชุมคณะกรรมการจะได้รับหนังสือเชิญประชุมพร้อมวาระการประชุมล่วงหน้าอย่างน้อย 7 วัน เว้นแต่กรณีมีเหตุจำเป็นเร่งด่วน และมีการบันทึกรายงานการประชุมและจัดเก็บรวบรวมเอกสารรายงานที่รับรองแล้วเพื่อใช้ในการอ้างอิง และสามารถตรวจสอบได้ในการประชุมประธานกรรมการบริษัท และประธานกรรมการบริหาร จะร่วมกันกำหนดวาระการประชุมและพิจารณาเรื่องเข้าวาระการประชุมคณะกรรมการบริษัท โดยเปิดโอกาสให้กรรมการแต่ละคนสามารถเสนอเรื่องต่างๆ เพื่อเข้ารับการพิจารณาเป็นวาระการประชุมได้ โดยในการประชุมแต่ละครั้ง บริษัทจะจัดส่งเอกสารประกอบวาระการประชุมล่วงหน้าเพื่อให้กรรมการมีเวลาที่จะศึกษาข้อมูลในเรื่องต่างๆ อย่างเพียงพอ



การประชุมดำเนินไปในลักษณะที่เอื้ออำนวยให้มีการนำเสนอ พิจารณา และอภิปรายในรูปแบบที่เหมาะสม ในการพิจารณาเรื่องต่างๆ ประธานกรรมการบริษัท ซึ่งทำหน้าที่ประธานในที่ประชุมจะเปิดโอกาสให้กรรมการแสดงความคิดเห็นอย่างเป็นอิสระ ในบางวาระอาจมีผู้บริหารระดับสูงเข้าร่วมประชุมด้วยเพื่อให้สารสนเทศรายละเอียดข้อมูลที่เป็นประโยชน์เพิ่มเติมในฐานะผู้ที่เกี่ยวข้อง รวมทั้งจะได้รับทราบนโยบายโดยตรงเพื่อให้สามารถนำไปปฏิบัติได้อย่างมีประสิทธิภาพ ทั้งนี้ ในการลงมติในที่ประชุมคณะกรรมการบริษัทให้ถือมติเสียงข้างมากเป็นหลัก โดยให้กรรมการคนหนึ่งมีเสียงหนึ่งเสียง โดยกรรมการที่มีส่วนได้เสียจะไม่เข้าร่วมประชุมและไม่ใช้สิทธิออกเสียงลงคะแนนในเรื่องนั้น ถ้าคะแนนเสียงเท่ากัน ประธานในที่ประชุมจะออกเสียงเพิ่มขึ้นอีกหนึ่งเสียงเป็นเสียงชี้ขาด กรรมการทุกคนมีสิทธิที่จะตรวจสอบเอกสารประกอบการประชุม และเอกสารสำคัญอื่นๆ และหากกรรมการอิสระหรือกรรมการตรวจสอบมีข้อสงสัยใด ๆ กรรมการอื่นๆ และฝ่ายบริหารของบริษัทต้องดำเนินการตอบข้อสงสัยดังกล่าวอย่างรวดเร็วและครบถ้วนเท่าที่จะเป็นไปได้

ในกรณีที่กรรมการไม่เห็นด้วยกับมติที่ประชุม กรรมการสามารถขอให้เลขาธิการบริษัท บันทึกข้อคัดค้านไว้ในรายงานการประชุม หรือยื่นหนังสือแสดงการคัดค้านต่อประธานกรรมการบริษัท ได้ ในการประชุมแต่ละครั้ง เลขาธิการคณะกรรมการได้เข้าร่วมประชุมด้วย โดยเป็นผู้บันทึกรายงานการประชุม และจัดส่งให้ประธานกรรมการบริษัทพิจารณาลงลายมือชื่อรับรองความถูกต้อง โดยเสนอให้ที่ประชุมรับรองในวาระแรกของการประชุมครั้งถัดไป รวมทั้งเป็นผู้จัดเก็บข้อมูลหรือเอกสารเกี่ยวกับการประชุมต่างๆ เพื่อสะดวกในการสืบค้นอ้างอิง โดยปกติคณะกรรมการบริษัทจะเข้าร่วมการประชุมทุกคนทุกครั้งที่ ยกเว้นแต่มีเหตุจำเป็น ซึ่งจะแจ้งเป็นการล่วงหน้าก่อนการประชุม นอกจากนี้ คณะกรรมการบริษัทถือเป็นนโยบายให้กรรมการที่ไม่เป็นผู้บริหารมีโอกาที่จะประชุมระหว่างกันเองตามความจำเป็น เพื่ออภิปรายปัญหาต่างๆ เกี่ยวกับการจัดการที่อยู่ในความสนใจ โดยไม่มีฝ่ายบริหารร่วมด้วย และแจ้งให้กรรมการผู้จัดการทราบถึงผลการประชุม

การประชุมคณะกรรมการบริหารจะจัดขึ้นอย่างน้อยปีละ 4 ครั้ง และสามารถเรียกประชุมได้ทันที กรณีมีวาระสำคัญที่ต้องพิจารณา มีการจัดบันทึกการประชุมไว้เป็นลายลักษณ์อักษรและมีระบบการจัดเก็บที่สามารถตรวจสอบได้ การประชุมคณะกรรมการตรวจสอบจะจัดขึ้นอย่างน้อยปีละ 4 ครั้ง และจะมีการจัดบันทึกการประชุมไว้เป็นลายลักษณ์อักษรและมีระบบการจัดเก็บที่สามารถตรวจสอบได้

#### 4) ค่าตอบแทน

บริษัทมีนโยบายจ่ายค่าตอบแทนกรรมการและผู้บริหารเป็นลายลักษณ์อักษร มีหลักเกณฑ์ วิธีการ และกระบวนการที่ชัดเจน เหมาะสม โปร่งใส เป็นไปตามสภาวะปัจจุบัน เพื่อจูงใจและรักษาบุคลากรที่มีคุณภาพและส่งเสริมประโยชน์ต่อการเติบโตของบริษัท โดยคำนึงถึงความเหมาะสมตามหน้าที่ ขอบเขตความรับผิดชอบ ผลประกอบการของบริษัท และธุรกิจระดับใกล้เคียงกันในอุตสาหกรรม ค่าตอบแทนจะอยู่ในรูปแบบของเบี้ยประชุม เงินเดือน และโบนัส ทั้งนี้ คณะกรรมการจะนำเสนอค่าตอบแทนคณะกรรมการเพื่ออนุมัติต่อที่ประชุมผู้ถือหุ้น และกำหนดให้เปิดเผยค่าตอบแทนที่จะจ่ายให้แก่กรรมการและผู้บริหารไว้ในรายงานประจำปีด้วย

#### 5) การพัฒนากรรมการและผู้บริหาร

คณะกรรมการบริษัทมีนโยบายส่งเสริมและอำนวยความสะดวกให้มีการฝึกอบรมและการให้ความรู้แก่กรรมการผู้เกี่ยวข้องในระบบการกำกับดูแลกิจการของบริษัท เช่น กรรมการ กรรมการตรวจสอบ ผู้บริหาร เป็นต้น เพื่อให้มีการปรับปรุงการปฏิบัติงานอย่างต่อเนื่อง และในกรณีที่มีการเปลี่ยนแปลงกรรมการหรือกรรมการใหม่ ฝ่ายจัดการจะจัดให้มีเอกสารและข้อมูลที่เป็นประโยชน์ต่อการปฏิบัติหน้าที่ของกรรมการใหม่ รวมถึงการจัดให้มีการแนะนำลักษณะธุรกิจ และแนวทางการดำเนินธุรกิจของบริษัทให้แก่กรรมการใหม่

## 9.2 คณะกรรมการชด้อย

ณ วันที่ 31 ธันวาคม 2560 โครงสร้างกรรมการบริษัทประกอบด้วยคณะกรรมการชด้อยทั้งหมด 4 ชุด ดังนี้

### 1) คณะกรรมการบริษัท

#### **ขอบเขต อำนาจ หน้าที่ และความรับผิดชอบของคณะกรรมการบริษัท**

ที่ประชุมคณะกรรมการบริษัท ครั้งที่ 2/2557 เมื่อวันที่ 20 กุมภาพันธ์ 2557 ได้กำหนดขอบเขตอำนาจ หน้าที่ และความรับผิดชอบของคณะกรรมการบริษัท ดังนี้

1. บริหารจัดการและดำเนินกิจการของบริษัทให้เป็นไปตามกฎหมาย วัตถุประสงค์ ข้อบังคับของบริษัท ตลอดจนมติของที่ประชุมผู้ถือหุ้น ด้วยความซื่อสัตย์สุจริต และระมัดระวังรักษาผลประโยชน์ของบริษัท
  2. มีอำนาจแต่งตั้งกรรมการ และ/หรือผู้บริหารของบริษัท จำนวนหนึ่งให้เป็นฝ่ายบริหารเพื่อดำเนินการอย่างหนึ่งอย่างใดหรือหลายอย่างใดเพื่อปฏิบัติงานตามที่ได้รับมอบหมายจากคณะกรรมการ รวมทั้งมีอำนาจแต่งตั้งประธานเจ้าหน้าที่บริหาร และคณะกรรมการชด้อยอื่นๆ เช่น คณะกรรมการสรรหา และกำหนดค่าตอบแทน ตามความเหมาะสม รวมทั้งมีอำนาจแต่งตั้งและมอบอำนาจให้บุคคลอื่นใดดำเนินการอย่างใดอย่างหนึ่งแทนคณะกรรมการได้ โดยอยู่ภายใต้การควบคุมของคณะกรรมการ และมีอำนาจยกเลิก เพิกถอน แก้ไข หรือเปลี่ยนแปลงอำนาจดังกล่าวได้ตามที่เห็นสมควร
  3. กำหนดเป้าหมาย แนวทาง นโยบาย แผนการดำเนินงาน และงบประมาณของบริษัทรวมถึงควบคุมดูแล การบริหารและการจัดการของฝ่ายบริหาร หรือของบุคคลใดๆ ที่ได้รับมอบหมายให้ดำเนินงานดังกล่าว ให้เป็นไปตามนโยบายที่คณะกรรมการได้ให้ไว้
  4. พิจารณาทบทวน ตรวจสอบ และอนุมัตินโยบาย ทิศทาง กลยุทธ์ แผนงานการดำเนินธุรกิจ โครงการลงทุนขนาดใหญ่ของบริษัทที่เสนอโดยฝ่ายบริหาร
  5. ติดตามผลการดำเนินงานให้เป็นไปตามแผนงานและงบประมาณอย่างต่อเนื่อง
  6. พิจารณาอนุมัติการลงทุนในการขยายธุรกิจ ตลอดจนเข้าร่วมทุนกับผู้ประกอบกิจการอื่นๆ หรือลงทุน ในบริษัทหรือกิจการต่างๆ
  7. กำหนดนโยบายทิศทางกลยุทธ์ควบคุมดูแลบริหารงานของบริษัทย่อยและ/หรือบริษัทในเครือ
  8. พิจารณากำหนดนโยบายด้านการบริหารความเสี่ยง (Risk Management) ให้ครอบคลุมทั้งองค์กร และกำกับดูแลให้มีระบบหรือกระบวนการในการบริหารจัดการความเสี่ยงโดยมีมาตรการรองรับและ วิธีควบคุมเพื่อลดผลกระทบต่อธุรกิจของบริษัทอย่างเหมาะสม
  9. พิจารณาและอนุมัติกิจการอื่นๆที่สำคัญอันเกี่ยวกับบริษัทหรือที่เห็นสมควรจะดำเนินการนั้นๆ เพื่อให้ เกิดประโยชน์แก่บริษัท เว้นแต่อำนาจในการดำเนินการดังต่อไปนี้ จะกระทำได้อีกต่อเมื่อได้รับอนุมัติจาก ที่ประชุมผู้ถือหุ้นก่อน ทั้งนี้ ในกรณีที่การดำเนินการเรื่องใดที่กรรมการท่านใด หรือผู้รับมอบอำนาจจาก กรรมการ หรือบุคคลที่อาจมีความขัดแย้ง (ตามประกาศคณะกรรมการกำกับหลักทรัพย์และตลาด หลักทรัพย์และ/หรือ ตลาดหลักทรัพย์ฯ) มีส่วนได้เสีย หรือมีความขัดแย้งทางผลประโยชน์อื่นใดกับ บริษัท และ/หรือ บริษัทย่อย และ/หรือบริษัทที่เกี่ยวข้อง กรรมการท่านนั้นหรือผู้รับมอบอำนาจจาก กรรมการ ไม่มีอำนาจในการอนุมัติการดำเนินการในรายการดังกล่าว
- ก) เรื่องใดๆ ที่กฎหมายกำหนดให้ต้องได้มติที่ประชุมผู้ถือหุ้น
- ข) เรื่องใดๆ ที่กรรมการมีส่วนได้เสียและอยู่ในข่ายที่กฎหมาย หรือข้อกำหนดของตลาดหลักทรัพย์ฯ ระบุให้ต้องได้รับอนุมัติจากที่ประชุมผู้ถือหุ้น เช่น การดำเนินการเกี่ยวกับรายการที่เกี่ยวข้องกัน การได้มาหรือจำหน่ายไปซึ่งสินทรัพย์ที่สำคัญของบริษัทตามกฎหมายของตลาดหลักทรัพย์ฯ
- เรื่องดังต่อไปนี้จะต้องได้รับความเห็นชอบจากที่ประชุมคณะกรรมการด้วยคะแนนเสียงข้างมากของ กรรมการที่เข้าร่วมประชุม และจากที่ประชุมผู้ถือหุ้นด้วยคะแนนเสียงไม่น้อยกว่า 3 ใน 4 ของจำนวน เสียงทั้งหมดของผู้ถือหุ้นที่เข้าประชุมและมีสิทธิออกเสียงลงคะแนน
- การขายหรือโอนกิจการของบริษัททั้งหมดหรือบางส่วนที่สำคัญ

- การซื้อหรือรับโอนกิจการของบริษัทอื่นหรือบริษัทเอกชนมาเป็นของบริษัท
- การทำ แก๊ซ หรือเลิกสัญญาเกี่ยวกับการให้เช่ากิจการของบริษัททั้งหมดหรือบางส่วนที่สำคัญ การมอบหมายให้บุคคลอื่นเข้าจัดการธุรกิจของบริษัทหรือการรวมกิจการกับบุคคลอื่นโดยมีวัตถุประสงค์จะแบ่งกำไรขาดทุนกัน
- การแก้ไขเพิ่มเติมหนังสือบริคณห์สนธิหรือข้อบังคับ
- การเพิ่มทุน การลดทุน การออกหุ้นกู้
- การควบกิจการ หรือเลิกบริษัท

การอื่นใดที่กำหนดไว้ภายใต้บังคับบัญญัติของกฎหมายว่าด้วยหลักทรัพย์และ/หรือข้อกำหนดของตลาดหลักทรัพย์ ให้ต้องได้รับความเห็นชอบจากที่ประชุมคณะกรรมการและที่ประชุมผู้ถือหุ้นด้วยคะแนนเสียงดังกล่าวข้างต้น

ทั้งนี้เรื่องใดที่กรรมการหรือผู้รับมอบอำนาจจากกรรมการ หรือบุคคลที่อาจมีความขัดแย้ง มีส่วนได้เสีย หรือมีความขัดแย้งทางผลประโยชน์กับบริษัทหรือบริษัทย่อย กรรมการหรือผู้รับมอบอำนาจจากกรรมการ ซึ่งมีส่วนได้เสีย หรือมีความขัดแย้งทางผลประโยชน์ดังกล่าวไม่มีสิทธิออกเสียงลงคะแนนในเรื่องนั้น

## 2) เลขานุการบริษัท

### ขอบเขต อำนาจ หน้าที่ และความรับผิดชอบของเลขานุการบริษัท

1. ที่ประชุมคณะกรรมการบริษัท ครั้งที่ 2/2557 เมื่อวันที่ 20 กุมภาพันธ์ 2557 ได้กำหนดขอบเขตอำนาจ หน้าที่ และความรับผิดชอบของเลขานุการบริษัท ดังนี้ดูแลและให้คำแนะนำแก่กรรมการและผู้บริหารเกี่ยวกับการปฏิบัติตามกฎหมาย ข้อกำหนด กฎระเบียบ และข้อบังคับของบริษัท และติดตามดูแลให้มีการปฏิบัติตามอย่างถูกต้องและสม่ำเสมอ
2. รับผิดชอบในการจัดประชุมคณะกรรมการบริษัทและการประชุมผู้ถือหุ้น รวมทั้งดูแลประสานงานให้มีการปฏิบัติตามมติของที่ประชุมดังกล่าว
3. ดูแลให้การเปิดเผยข้อมูลและรายงานสนเทศในส่วนที่รับผิดชอบเป็นไปตามระเบียบและข้อกำหนดของตลาดหลักทรัพย์ และสำนักงานคณะกรรมการกำกับหลักทรัพย์และตลาดหลักทรัพย์ รวมถึงกฎหมายที่เกี่ยวข้อง
4. จัดทำและเก็บรักษาเอกสารดังต่อไปนี้
  - ทะเบียนกรรมการ
  - หนังสือนัดประชุมคณะกรรมการและรายงานการประชุมคณะกรรมการ
  - หนังสือนัดประชุมผู้ถือหุ้นและรายงานการประชุมผู้ถือหุ้น
  - รายงานประจำปีของบริษัท
  - รายงานการมีส่วนได้เสียของกรรมการและผู้บริหาร

## 3) คณะกรรมการตรวจสอบ

### ขอบเขตอำนาจ หน้าที่ และความรับผิดชอบของคณะกรรมการตรวจสอบ

ที่ประชุมคณะกรรมการบริษัท ครั้งที่ 2/2557 เมื่อวันที่ 20 กุมภาพันธ์ 2557 ได้กำหนดขอบเขตอำนาจ หน้าที่ และความรับผิดชอบของคณะกรรมการตรวจสอบ ดังนี้

1. สอบทานให้บริษัทมีการรายงานทางการเงินอย่างถูกต้องและเปิดเผยอย่างเพียงพอ โดยการประสานงานกับผู้สอบบัญชีภายนอกและผู้บริหารที่รับผิดชอบจัดทำรายงานทางการเงินทั้งรายไตรมาสและประจำปี โดยพิจารณางบการเงินและรายงานทางการเงินที่เกี่ยวข้องหลักการบัญชีวิธีปฏิบัติทางบัญชีการปฏิบัติตามมาตรฐานการบัญชี การดำรงอยู่ของกิจการ การเปลี่ยนแปลงนโยบายบัญชีที่สำคัญ รวมถึงเหตุผล

ของฝ่ายจัดการเกี่ยวกับการกำหนดนโยบายบัญชีก่อนนำเสนอคณะกรรมการบริษัท เพื่อเผยแพร่แก่ผู้ถือหุ้นและผู้ลงทุนทั่วไป

2. วางแนวทางและสอบทานให้บริษัทมีระบบการควบคุมภายใน (Internal Control) และระบบการตรวจสอบภายใน (Internal Audit) ที่มีความเหมาะสมและมีประสิทธิภาพ โดยสอบทานร่วมกับผู้สอบบัญชีภายนอกและผู้ตรวจสอบภายใน ทบทวนแผนการตรวจสอบภายในประจำปี (Audit Plan) ของบริษัท และการประเมินผลการตรวจสอบร่วมกับผู้สอบบัญชีและผู้ตรวจสอบภายใน ถึงปัญหาหรือข้อจำกัดที่เกิดขึ้นจากการตรวจสอบงบการเงิน วางแผนการควบคุมการประมวลข้อมูลทางอิเล็กทรอนิกส์ และการรักษาความปลอดภัยของข้อมูลเพื่อป้องกันการทุจริตหรือการใช้คอมพิวเตอร์ไปในทางที่ผิดโดยพนักงานบริษัท หรือบุคคลภายนอก และพิจารณาความเป็นอิสระของหน่วยงานตรวจสอบภายใน ตลอดจนให้ความเห็นชอบในการพิจารณาแต่งตั้งโยกย้าย เลิกจ้างหัวหน้าหน่วยงานตรวจสอบภายใน หรือหน่วยงานอื่นใดที่รับผิดชอบเกี่ยวกับการตรวจสอบภายใน
3. สอบทานการดำเนินการของบริษัทให้เป็นไปตามกฎหมายว่าด้วยหลักทรัพย์และตลาดหลักทรัพย์ ข้อกำหนดของตลาดหลักทรัพย์ หรือกฎหมายที่เกี่ยวข้องกับธุรกิจของบริษัท รวมทั้งมีหน้าที่และความรับผิดชอบตามข้อกำหนดและหลักเกณฑ์ของสำนักงาน ก.ล.ต. รวมทั้งตลาดหลักทรัพย์
4. พิจารณาคัดเลือกและเสนอแต่งตั้งบุคคลซึ่งมีความเป็นอิสระเพื่อทำหน้าที่เป็นผู้สอบบัญชีของบริษัท รวมถึงพิจารณาเสนอค่าตอบแทนของผู้สอบบัญชี โดยคำนึงถึงความน่าเชื่อถือ ความเพียงพอของทรัพยากร และปริมาณงานตรวจสอบของสำนักงานตรวจสอบบัญชีนั้น รวมถึงประสบการณ์ของบุคลากรที่ได้รับมอบหมายให้ทำการตรวจสอบบัญชีของบริษัท รวมทั้งเข้าร่วมประชุมกับผู้สอบบัญชีโดยไม่มีฝ่ายจัดการเข้าร่วมประชุมด้วยอย่างน้อยปีละ 1 ครั้ง
5. พิจารณาให้ความเห็นชอบรายการที่เกี่ยวข้องกัน และ/หรือ การได้มาหรือจำหน่ายสินทรัพย์ของบริษัท หรือบริษัทย่อย รวมทั้งพิจารณาเปิดเผยข้อมูลของบริษัท ในกรณีที่เกิดรายการเกี่ยวโยงหรือรายการที่อาจมีความขัดแย้งทางผลประโยชน์ให้มีความถูกต้องและครบถ้วน รวมทั้งพิจารณาอนุมัติรายการดังกล่าวเพื่อนำเสนอต่อที่ประชุมคณะกรรมการ และ/หรือ ที่ประชุมผู้ถือหุ้นของบริษัทต่อไป ทั้งนี้เพื่อให้เป็นไปตามบทบัญญัติของกฎหมายที่เกี่ยวข้องและเพื่อให้มั่นใจว่ารายการดังกล่าวสมเหตุสมผลและเป็นประโยชน์สูงสุดต่อบริษัท
6. จัดทำรายงานกิจกรรมของคณะกรรมการตรวจสอบโดยเปิดเผยไว้ในรายงานประจำปีของบริษัท ซึ่งรายงานดังกล่าวจะต้องมีข้อมูลครบถ้วนตามที่กฎหมายกำหนดและจะต้องลงนามโดยประธานกรรมการตรวจสอบ ทั้งนี้ รายงานดังกล่าวจะต้องประกอบด้วยข้อมูลดังต่อไปนี้เป็นอย่างน้อย
  - ความเห็นเกี่ยวกับกระบวนการจัดทำและการเปิดเผยข้อมูลในรายงานทางการเงินของบริษัทถึงความถูกต้อง ครบถ้วน เป็นที่เชื่อถือได้
  - ความเห็นเกี่ยวกับความเพียงพอของระบบการควบคุมภายในของบริษัท
  - เหตุผลที่เชื่อว่าผู้สอบบัญชีของบริษัทเหมาะสมที่จะได้รับการแต่งตั้งต่อไปอีกวาระหนึ่ง
  - ความเห็นเกี่ยวกับการปฏิบัติตามกฎหมายว่าด้วยหลักทรัพย์และตลาดหลักทรัพย์ ข้อกำหนดของตลาดหลักทรัพย์ หรือกฎหมายที่เกี่ยวข้องกับธุรกิจของบริษัท
  - ความเห็นเกี่ยวกับรายการที่อาจมีความขัดแย้งทางผลประโยชน์
  - จำนวนการประชุมคณะกรรมการตรวจสอบและการเข้าร่วมประชุมของกรรมการตรวจสอบแต่ละท่าน
  - ความเห็นหรือข้อสังเกตโดยรวมที่คณะกรรมการตรวจสอบได้รับจากการปฏิบัติหน้าที่ตามกฎหมาย (Charter)
  - รายงานอื่นใดที่เห็นว่าผู้ถือหุ้นและผู้ลงทุนทั่วไปควรทราบ ภายใต้ขอบเขตหน้าที่และความรับผิดชอบที่ได้รับมอบหมายจากคณะกรรมการบริษัท และ/หรือเพื่อให้เป็นไปตามกฎหมาย

7. คณะกรรมการตรวจสอบมีความรับผิดชอบต่อคณะกรรมการบริษัท ตามหน้าที่และความรับผิดชอบที่ได้รับมอบหมายจากคณะกรรมการบริษัทรวมทั้งมีหน้าที่ในการรายงานกิจกรรมของคณะกรรมการตรวจสอบหรือหน้าที่อื่นใดที่ได้รับมอบหมายจากคณะกรรมการบริษัทต่อคณะกรรมการบริษัท ทั้งนี้ คณะกรรมการตรวจสอบต้องรายงานต่อคณะกรรมการที่ในกรณีดังต่อไปนี้
- รายการที่มีหรืออาจก่อให้เกิดความขัดแย้งทางผลประโยชน์
  - ข้อสงสัยหรือสันนิษฐานว่าอาจมีการทุจริตหรือมีสิ่งผิดปกติหรือมีความบกพร่องสำคัญในระบบการควบคุมภายใน
  - ข้อสงสัยว่าอาจมีการฝ่าฝืนกฎหมายหรือข้อกำหนดใดๆ ของสำนักงาน ก.ล.ต. และ/หรือ ตลาดหลักทรัพย์ฯ
  - รายงานอื่นใดที่เห็นว่าคณะกรรมการบริษัทควรทราบ

หากคณะกรรมการตรวจสอบได้รายงานต่อคณะกรรมการบริษัท ถึงสิ่งที่มีผลกระทบอย่างมีนัยสำคัญต่อฐานะการเงินและผลการดำเนินงานและได้มีการหารือร่วมกันกับคณะกรรมการบริษัท และผู้บริหารแล้วว่าต้องดำเนินการปรับปรุงแก้ไขเมื่อครบกำหนดเวลาที่กำหนดไว้ร่วมกันหากคณะกรรมการตรวจสอบพบว่ามี การเพิกเฉยต่อการดำเนินการแก้ไขดังกล่าวโดยไม่มีเหตุผลอันสมควรกรรมการตรวจสอบรายใดรายหนึ่งอาจรายงานสิ่งที่พบดังกล่าวต่อสำนักงานคณะกรรมการกำกับหลักทรัพย์และตลาดหลักทรัพย์ฯ และ/หรือตลาดหลักทรัพย์ฯ แล้วแต่กรณีได้

8. คณะกรรมการตรวจสอบมีอำนาจที่จะขอความเห็นที่เป็นอิสระจากที่ปรึกษาทางวิชาชีพอื่นใดเมื่อเห็นว่าจำเป็นด้วยค่าใช้จ่ายของบริษัท

9. คณะกรรมการตรวจสอบมีอำนาจเรียกขอข้อมูลจากหน่วยงานต่างๆ ของบริษัท ประกอบการพิจารณาเพิ่มเติมในเรื่องต่างๆ ได้

10. ดำเนินการอื่นใดตามที่คณะกรรมการบริษัทมอบหมาย และ/หรือด้วยความเห็นชอบจาก

คณะกรรมการตรวจสอบเช่น ทบทวนนโยบายการบริหารทางการเงินและการบริหารความเสี่ยง ทบทวนการปฏิบัติตามจรรยาบรรณทางธุรกิจของผู้บริหารทบทวนร่วมกับผู้บริหารของบริษัทในรายงานสำคัญๆ ที่ต้องเสนอต่อสาธารณชนตามที่กฎหมายกำหนด ได้แก่ บทรายงานและการวิเคราะห์ของฝ่ายบริหาร เป็นต้น

ทั้งนี้ การมอบอำนาจให้กรรมการตรวจสอบดังกล่าวข้างต้น จะไม่รวมถึงการมอบอำนาจที่ทำให้กรรมการตรวจสอบ หรือผู้รับมอบอำนาจจากคณะกรรมการตรวจสอบ สามารถลงมติให้ความเห็นในรายการที่กรรมการตรวจสอบทำนั้นหรือผู้รับมอบอำนาจจากคณะกรรมการตรวจสอบ หรือบุคคลที่อาจมีความขัดแย้ง ตามประกาศคณะกรรมการกำกับหลักทรัพย์และตลาดหลักทรัพย์และ/หรือตลาดหลักทรัพย์ฯ มีส่วนได้ส่วนเสียหรือมีความขัดแย้งทางผลประโยชน์กับบริษัท และ/หรือบริษัทย่อย และ/หรือบริษัทที่เกี่ยวข้องได้

#### 4) คณะกรรมการสรรหาและกำหนดค่าตอบแทน

##### **ขอบเขตอำนาจ หน้าที่ และความรับผิดชอบของคณะกรรมการสรรหาและกำหนดค่าตอบแทน**

ที่ประชุมคณะกรรมการบริษัท ครั้งที่ 2/2557 เมื่อวันที่ 20 กุมภาพันธ์ 2557 ได้กำหนดขอบเขตอำนาจ หน้าที่ และความรับผิดชอบของคณะกรรมการสรรหาและกำหนดค่าตอบแทน ดังนี้

1. กำหนดหลักเกณฑ์และนโยบายการพิจารณาสรรหากรรมการ กรรมการบริหาร กรรมการชุดย่อยต่างๆ ตามความเหมาะสม
2. พิจารณานโยบายและแนวทางในการสรรหาและกำหนดค่าตอบแทน ทั้งที่เป็นตัวเงินและไม่ใช้ตัวเงิน สำหรับคณะกรรมการ คณะกรรมการบริหาร และประธานเจ้าหน้าที่บริหาร ให้สอดคล้องกับผลการ

ดำเนินงานของบริษัท และบริษัทอื่นที่อยู่ในอุตสาหกรรมเดียวกัน เพื่อนำเสนอต่อคณะกรรมการ และ/หรือที่ประชุมผู้ถือหุ้นของบริษัทเพื่อพิจารณาอนุมัติต่อไป

3. พิจารณาสรรหาและกำหนดค่าตอบแทนผู้บริหารบริษัท ตั้งแต่ระดับผู้อำนวยการบริหารขึ้นไป รวมทั้งกำหนดหลักเกณฑ์และนโยบายการสรรหาและแต่งตั้งผู้บริหารของบริษัทดังกล่าว
4. พิจารณาเรื่องค่าตอบแทนกรรมการการปรับขึ้นเงินเดือนพนักงาน ผู้บริหาร ประจำปี เงินโบนัสเงินรางวัลต่างๆ
5. ปฏิบัติงานอื่นใดตามที่คณะกรรมการของบริษัทมอบหมาย
6. นำเสนอเรื่องดังกล่าวข้างต้นในข้อ 1-4 ต่อที่ประชุมคณะกรรมการและ/หรือผู้ถือหุ้นเพื่อพิจารณาอนุมัติต่อไป

ทั้งนี้ การมอบอำนาจให้คณะกรรมการสรรหาและกำหนดค่าตอบแทนดังกล่าวข้างต้น จะไม่รวมถึงการมอบอำนาจที่ทำให้คณะกรรมการสรรหาและกำหนดค่าตอบแทน หรือผู้รับมอบอำนาจจากคณะกรรมการสรรหาและกำหนดค่าตอบแทน สามารถอนุมัติรายการที่กรรมการพิจารณาค่าตอบแทนท่านใดท่านหนึ่งหรือผู้รับมอบอำนาจจากคณะกรรมการพิจารณาค่าตอบแทน หรือบุคคลที่อาจมีความขัดแย้ง (ตามประกาศคณะกรรมการ ก.ล.ต. และ/หรือตลาดหลักทรัพย์ ) มีส่วนได้ส่วนเสียหรือมีความขัดแย้งทางผลประโยชน์กับบริษัทและ/หรือบริษัทย่อย และ/หรือบริษัทที่เกี่ยวข้อง โดยคณะกรรมการสรรหาและกำหนดค่าตอบแทนคณะกรรมการพิจารณาค่าตอบแทนจะต้องนำเสนอเรื่องดังกล่าวต่อคณะกรรมการบริษัท และ/หรือ ที่ประชุมผู้ถือหุ้นพิจารณาต่อไป

## 5) คณะกรรมการบริหาร

### **ขอบเขต อำนาจหน้าที่ และความรับผิดชอบของคณะกรรมการบริหาร**

ที่ประชุมคณะกรรมการบริษัท ครั้งที่ 2/2557 เมื่อวันที่ 20 กุมภาพันธ์ 2557 ได้กำหนดขอบเขตอำนาจหน้าที่ และความรับผิดชอบของคณะกรรมการบริหาร ดังนี้

1. ควบคุมดูแลการดำเนินธุรกิจของบริษัทให้เป็นไปตาม วัตถุประสงค์ ข้อบังคับ นโยบายธุรกิจข้อกำหนดระเบียบ คำสั่ง และมติของที่ประชุมคณะกรรมการบริษัท และ/หรือมติที่ประชุมผู้ถือหุ้นของบริษัทอนุมัติ
2. จัดทำและนำเสนอ นโยบายทางธุรกิจ ทิศทาง เป้าหมาย แผนการดำเนินงาน และกลยุทธ์การดำเนินธุรกิจของบริษัท กำหนดแผนการเงิน งบประมาณประจำปีของบริษัท การบริหารทรัพยากรบุคคล การลงทุน การขยายงาน การประชาสัมพันธ์ การลงทุนด้านเทคโนโลยีสารสนเทศ เพื่อนำเสนอต่อคณะกรรมการบริษัทเป็นผู้พิจารณากำหนดต่อไป และดำเนินการตามนโยบายของคณะกรรมการบริษัท
3. มีอำนาจอนุมัติ และมอบอำนาจช่วงอนุมัติการเบิกจ่าย เพื่อการจัดซื้อจัดจ้างซึ่งทรัพย์สิน บริการ และการทำการอื่น เพื่อประโยชน์ของบริษัท ซึ่งอำนาจการอนุมัติดังกล่าวจะเป็นการอนุมัติรายการปกติทั่วไป ทางการค้า โดยมีวงเงินในแต่ละรายการไม่เกิน 150 ล้านบาท หรือเทียบเท่า ซึ่งคณะกรรมการบริหารอาจยกเลิก เพิกถอน เปลี่ยนแปลง หรือแก้ไข บุคคลที่ได้รับมอบอำนาจ หรือการมอบอำนาจนั้นๆ ได้ตามที่เห็นสมควร
4. มีอำนาจในการอนุมัติการกู้ยืม การลงทุนในตราสารที่กระทรวงการคลังหรือธนาคารพาณิชย์รับรองหรือค้ำประกัน การขอสินเชื่อจากสถาบันการเงิน หรือการขอให้อาคารออกหนังสือค้ำประกันเพื่อประโยชน์ต่อการดำเนินธุรกิจของบริษัท ในเงื่อนไขตามปกติธุรกิจ รวมถึงเป็นผู้ค้ำประกัน หรือการชำระเงินเพื่อการดำเนินธุรกิจตามปกติของบริษัท โดยมีวงเงินในแต่ละรายการไม่เกิน 350 ล้านบาท หรือเทียบเท่า
5. รับเอานโยบายของกรรมการบริษัทมากำหนดทิศทาง แนวทาง เพื่อกำหนดภารกิจหลัก (Mission) สำหรับฝ่ายบริหาร และฝ่ายจัดการ

6. ควบคุมตรวจสอบ ติดตามผลการดำเนินงานของฝ่ายบริหาร และฝ่ายจัดการ และเสนอแนะแนวทางการแก้ไขปัญหาอุปสรรคต่างๆ เพื่อให้ผู้บริหาร และฝ่ายจัดการดำเนินการตามยุทธศาสตร์ และแผนหลักที่วางไว้ และให้เป็นไปตามนโยบายของกรรมการบริษัท
7. ออกคำสั่ง ระเบียบ ประกาศ และบันทึกความเข้าใจสำหรับใช้ภายในบริษัท เพื่อให้แน่ใจว่าการดำเนินงานของบริษัทเป็นไปตามนโยบาย และเพื่อผลประโยชน์ของบริษัท รวมถึงเพื่อรักษาระเบียบวินัยภายในองค์กร
8. กลับรองและเสนอ งบดุล และบัญชีกำไรขาดทุน เพื่อให้คณะกรรมการบริษัทพิจารณา อนุมัติ และนำเสนอผู้ถือหุ้นอนุมัติต่อไป
9. จัดทำรายงานเกี่ยวกับผลการดำเนินงานของบริษัท ตลอดถึงงบการเงิน งบการลงทุน และปัญหาสำคัญหรือการบริหารความเสี่ยง เพื่อเสนอคณะกรรมการบริษัทพิจารณารับทราบ และ/หรืออนุมัติ
10. ให้ข้อเสนอแนะ และให้คำปรึกษาต่อคณะกรรมการ เพื่อการตัดสินใจ ด้านธุรกิจของบริษัท
11. เป็นผู้กระทำการแทนกรรมการบริษัทตามอำนาจหน้าที่ที่ได้รับมอบหมาย รวมถึงการจัดทำผังกำหนดอำนาจในการบริหาร และการจัดการ (Authorization Chart) ของผู้บริหาร และฝ่ายจัดการ เพื่อให้เกิดประสิทธิภาพในการบริหารงานอย่างเป็นระบบ และมีระบบตรวจสอบควบคุมที่ได้ผล
12. ปฏิบัติหน้าที่อื่นๆ ตามที่ได้รับมอบหมายจากคณะกรรมการ

ทั้งนี้ การมอบอำนาจหรือการอนุมัติรายการดังกล่าวข้างต้นจะต้องไม่มีลักษณะเป็นการมอบอำนาจหรืออนุมัติรายการที่ทำให้คณะกรรมการบริหาร หรือผู้รับมอบอำนาจจากคณะกรรมการบริหาร สามารถอนุมัติรายการที่ตนหรือบุคคลที่อาจมีความขัดแย้ง มีส่วนได้เสียหรืออาจมีความขัดแย้งทางผลประโยชน์อื่นใดทำกับบริษัทหรือบริษัทย่อย หรือบริษัทที่เกี่ยวข้อง ตามประกาศคณะกรรมการ ก.ล.ต. และ/หรือตลาดหลักทรัพย์ฯ โดยคณะกรรมการบริหารจะต้องนำเสนอเรื่องดังกล่าวต่อคณะกรรมการบริษัท และ/หรือที่ประชุมผู้ถือหุ้น เพื่อให้พิจารณาและอนุมัติรายการดังกล่าวภายใต้ข้อบังคับหรือประกาศหรือกฎหมายที่เกี่ยวข้อง ยกเว้นเป็นการอนุมัติรายการที่เป็นไปตามธุรกิจปกติและเงื่อนไขการค้ำปกติซึ่งเป็นไปตามประกาศของคณะกรรมการกำกับหลักทรัพย์และตลาดหลักทรัพย์

นอกจากนี้ ในการพิจารณาอนุมัติรายการตามวงเงินที่ได้รับข้างต้นจะต้องดำเนินการให้เป็นไปตามประกาศคณะกรรมการ ก.ล.ต. และ/หรือตลาดหลักทรัพย์ฯ ที่เกี่ยวข้องที่มีการประกาศใช้อยู่ในขณะที่มีการพิจารณาหรืออนุมัติรายการทุกครั้ง

## 6) ประธานเจ้าหน้าที่บริหาร

### **ขอบเขต อำนาจหน้าที่ และความรับผิดชอบของประธานเจ้าหน้าที่บริหาร**

ที่ประชุมคณะกรรมการบริษัท ครั้งที่ 2/2557 เมื่อวันที่ 20 กุมภาพันธ์ 2557 ได้กำหนดขอบเขตอำนาจหน้าที่ และความรับผิดชอบของประธานเจ้าหน้าที่บริหาร ดังนี้

1. ดูแล บริหาร ดำเนินงาน และปฏิบัติงานประจำตามปกติธุรกิจเพื่อประโยชน์ของบริษัท ให้เป็นไปตามวัตถุประสงค์และข้อบังคับบริษัท ตลอดจนระเบียบ มติ นโยบาย แผนงาน และงบประมาณที่กำหนด โดยที่ประชุมคณะกรรมการ ภายใต้กรอบกฎหมายที่เกี่ยวข้อง และขอบเขตอำนาจซึ่งคณะกรรมการกำหนด
2. กำหนดโครงสร้างองค์กร วิธีการบริหาร โดยให้กล่าวครอบคลุมถึงรายละเอียดในการคัดเลือก การฝึกอบรม การว่าจ้าง และเลิกจ้างพนักงานของบริษัท และกำหนดอัตราค่าจ้าง เงินเดือน ค่าตอบแทน โบนัส และสวัสดิการต่างๆ สำหรับพนักงาน
3. มีอำนาจในการแต่งตั้ง และถอดถอน เจ้าหน้าที่ของบริษัทในตำแหน่งที่ต่ำกว่าตำแหน่งประธานเจ้าหน้าที่บริหาร และถอดถอนเจ้าหน้าที่ของบริษัทที่คณะกรรมการอนุมัติ

4. รับเอานโยบายของคณะกรรมการบริษัทมากำหนดทิศทาง แนวทาง กลยุทธ์ และเป้าหมาย เพื่อกำหนดภารกิจหลัก (Mission) สำหรับฝ่ายบริหาร และฝ่ายจัดการนำไปดำเนินการ
5. จัดทำแผนธุรกิจ และกำหนดอำนาจการบริหารงาน ตลอดจนจัดทำงานงบประมาณที่ใช้ในการประกอบธุรกิจ และงบประมาณรายจ่ายประจำปี
6. มีอำนาจในการเสนอแนะ และกำหนดนโยบาย และกลยุทธ์ทางธุรกิจของบริษัทต่อคณะกรรมการ
7. ดำเนินธุรกิจตามแผนการและกลยุทธ์ทางธุรกิจให้สอดคล้องกับนโยบายและแนวทางที่ได้เสนอต่อคณะกรรมการ
8. พิจารณาแต่งตั้งที่ปรึกษาภายนอกสำหรับการดำเนินงานของบริษัทตามที่เห็นสมควร
9. มีอำนาจอนุมัติ และมอบอำนาจช่วงอนุมัติการเบิกจ่ายเพื่อจัดซื้อจัดจ้าง ซึ่งทรัพย์สิน บริการ และการทำรายการอื่น เพื่อประโยชน์ของบริษัท ซึ่งอำนาจการอนุมัติดังกล่าวจะเป็นการอนุมัติรายการปกติทั่วไปทางการค้า โดยมีวงเงินในแต่ละรายการ ดังนี้
 

-	ซื้อรถยนต์	วงเงินไม่เกิน	5	ล้านบาท
-	ซื้อทรัพย์สินถาวร การจัดซื้อ จัดจ้าง	วงเงินไม่เกิน	10	ล้านบาท
-	การเข้าทำสัญญา/นิติกรรมใด ๆ	วงเงินไม่เกิน	50	ล้านบาท
10. ปฏิบัติหน้าที่อื่นๆ ตามที่ได้รับมอบหมายจากคณะกรรมการ

ทั้งนี้ ในการดำเนินการเรื่องใดที่ประธานเจ้าหน้าที่บริหาร หรือผู้รับมอบอำนาจจากประธานเจ้าหน้าที่บริหาร หรือบุคคลที่อาจมีความขัดแย้ง (ตามประกาศคณะกรรมการ ก.ล.ต. และ/หรือ ตลาดหลักทรัพย์ฯ) มีส่วนได้ส่วนเสีย หรือมีความขัดแย้งทางผลประโยชน์ กับบริษัท และ/หรือ บริษัทย่อย และ/หรือ บริษัทที่เกี่ยวข้อง ประธานเจ้าหน้าที่บริหารไม่มีอำนาจอนุมัติการดำเนินการในเรื่องดังกล่าวโดยเรื่องดังกล่าวจะต้องเสนอต่อที่ประชุมคณะกรรมการตรวจสอบและที่ประชุมคณะกรรมการเพื่ออนุมัติต่อไป ยกเว้นเป็นการอนุมัติรายการที่เป็นไปตามธุรกิจปกติและเงื่อนไขการค้าปกติซึ่งเป็นไปตามประกาศของคณะกรรมการกำกับหลักทรัพย์และตลาดหลักทรัพย์

นอกจากนี้ ในการพิจารณาอนุมัติรายการตามวงเงินที่ได้รับข้างต้นจะต้องดำเนินการให้เป็นไปตามประกาศคณะกรรมการ ก.ล.ต. และ/หรือตลาดหลักทรัพย์ฯ ที่เกี่ยวข้องที่มีการประกาศใช้อยู่ในขณะที่มีการพิจารณาหรืออนุมัติรายการทุกครั้ง

### 9.3 การสรรหาและแต่งตั้งกรรมการและผู้บริหาร

#### 1) คณะกรรมการบริษัท

ในการคัดเลือกบุคคลที่จะมาดำรงตำแหน่งเป็นกรรมการบริษัท คณะกรรมการสรรหาและกำหนดค่าตอบแทนจะร่วมกันกำหนดหลักเกณฑ์และนโยบายในการพิจารณาสรรหากรรมการบริษัท เพื่อเสนอต่อคณะกรรมการ และ/หรือที่ประชุมผู้ถือหุ้น ทั้งนี้บุคคลที่ได้รับการแต่งตั้งให้ดำรงตำแหน่งกรรมการ จะต้องมีความคุณสมบัติครบตามพระราชบัญญัติมหาชน จำกัด พ.ศ. 2535 หมายความว่าด้วยหลักทรัพย์และตลาดหลักทรัพย์ ประกาศของคณะกรรมการกำกับหลักทรัพย์และตลาดหลักทรัพย์ ประกาศคณะกรรมการตลาดทุน รวมถึงประกาศ ข้อบังคับ และ/หรือ กฎระเบียบอื่นๆ ที่เกี่ยวข้องประกอบการพิจารณาถึงคุณสมบัติอื่นๆ เช่น ประสบการณ์ทำงาน ความรู้ความสามารถ เป็นต้น ทั้งนี้ ข้อบังคับของบริษัท กำหนดว่าคณะกรรมการบริษัท จะต้องมีความอย่างน้อย 5 คน และกรรมการไม่น้อยกว่ากึ่งหนึ่งของจำนวนกรรมการทั้งหมดมีถิ่นที่อยู่ในราชอาณาจักร และที่ประชุมผู้ถือหุ้นเป็นผู้เลือกตั้งกรรมการโดยใช้เสียงข้างมากตามหลักเกณฑ์และวิธีการดังต่อไปนี้

1. ผู้ถือหุ้นคนหนึ่งมีคะแนนเสียงเท่ากับจำนวนหุ้นที่ตนถือ
2. ผู้ถือหุ้นแต่ละคนจะใช้คะแนนเสียงที่มีอยู่ทั้งหมดตาม 1. เลือกตั้งบุคคลเดียวหรือหลายคนเป็นกรรมการก็ได้ ในกรณีที่เลือกตั้งบุคคลหลายคนเป็นกรรมการจะแบ่งคะแนนเสียงให้แก่ผู้ใดมากที่สุดเพียงใดไม่ได้
3. บุคคลที่ได้รับคะแนนสูงสุดตามลำดับลงมาเป็นผู้ได้รับเลือกเป็นกรรมการ เท่าจำนวนกรรมการ



ที่จะพึงมีหรือจะพึงเลือกตั้งในครั้งนั้น ในกรณีบุคคลซึ่งได้รับการเลือกตั้งในลำดับถัดลงมาจะมีคะแนนเสียงเท่ากัน เกินจำนวนกรรมการที่จะพึงมี ให้ประธานที่ประชุมเป็นผู้ออกเสียงชี้ขาด

ทั้งนี้ สำหรับการพ้นจากตำแหน่งของคณะกรรมการ ในการประชุมสามัญประจำปีทุกครั้ง กรรมการต้อง ลาออกจากตำแหน่ง 1 ใน 3 ของจำนวนกรรมการทั้งหมด ถ้าจำนวนกรรมการที่จะแบ่งออกให้ตรงเป็น 3 ส่วนไม่ได้ ก็ให้ ออกโดยจำนวนใกล้เคียงที่สุดกับส่วน 1 ใน 3 กรรมการที่จะต้องออกจากตำแหน่ง และกรรมการที่จะต้องออกในวาระนี้อาจ เลือกเข้ามาดำรงตำแหน่งใหม่ก็ได้ นอกจากพ้นตำแหน่งตามวาระแล้ว กรรมการจะพ้นจากตำแหน่งเมื่อตาย ลาออก ขาด คุณสมบัติ หรือมีลักษณะต้องห้ามตามกฎหมาย ที่ประชุมผู้ถือหุ้นมีมติให้ออก หรือศาลมีคำสั่งให้ออก

นอกจากนี้ข้อบังคับของบริษัท ยังมีข้อกำหนดต่อไปนี้

1. ห้ามมิให้กรรมการประกอบกิจการอันมีสภาพอย่างเดียวกัน และเป็นการแข่งขันกับกิจการของบริษัท หรือเข้าเป็นหุ้นส่วนในห้างหุ้นส่วนสามัญ หรือเป็นหุ้นส่วนไม่จำกัดความรับผิดในห้างหุ้นส่วนจำกัด หรือเข้าเป็น กรรมการในบริษัทเอกชนหรือบริษัทมหาชนอื่น ซึ่งประกอบกิจการอันมีสภาพอย่างเดียวกัน และเป็นการแข่งขันกับ กิจการของบริษัท เว้นแต่จะแจ้งให้ที่ประชุมผู้ถือหุ้นทราบก่อนที่จะมีมติแต่งตั้ง
2. กรรมการต้องแจ้งให้บริษัท ทราบโดยไม่ชักช้า หากมีส่วนได้ส่วนเสียในสัญญาที่บริษัททำขึ้นไม่ว่าโดยตรง หรือโดยอ้อม หรือ ถือหุ้น หุ้นกู้ เพิ่มขึ้นหรือลดลงในบริษัท หรือบริษัทในเครือ

## 2) คณะกรรมการอิสระ

ในการคัดเลือกบุคคลที่จะมาดำรงตำแหน่งเป็นกรรมการอิสระ คณะกรรมการสรรหาและกำหนด ค่าตอบแทนจะร่วมกันพิจารณาหลักเกณฑ์และนโยบายในการพิจารณาสรรหาบุคคลที่จะเข้ามาดำรงตำแหน่งเป็น กรรมการอิสระ โดยพิจารณาจากคุณสมบัติตามพระราชบัญญัติมหาชนจำกัด พ.ศ. 2535 กฎหมายว่าด้วยหลักทรัพย์ และตลาดหลักทรัพย์ ประกาศของคณะกรรมการกำกับหลักทรัพย์และตลาดหลักทรัพย์ ประกาศคณะกรรมการตลาดทุน รวมถึง ประกาศ ข้อบังคับ และ/หรือ กฎระเบียบอื่นๆ ที่เกี่ยวข้องประกอบกับการพิจารณาถึงคุณสมบัติอื่นๆ เช่น ประสบการณ์ทำงาน ความรู้ความสามารถ ทั้งนี้บริษัท มีนโยบายแต่งตั้งคณะกรรมการอิสระอย่างน้อย 1 ใน 3 ของ จำนวนกรรมการทั้งหมด และไม่น้อยกว่า 3 คน

คุณสมบัติของกรรมการอิสระประกอบไปด้วย

- 1) ได้รับแต่งตั้งจากคณะกรรมการหรือที่ประชุมผู้ถือหุ้นของบริษัท
- 2) มีคุณสมบัติตามที่กำหนดในกฎหมายว่าด้วยหลักทรัพย์และตลาดหลักทรัพย์และข้อกำหนดของ ตลาดหลักทรัพย์ฯ
- 3) ถือหุ้นไม่เกินร้อยละหนึ่งของจำนวนหุ้นที่มีสิทธิออกเสียงทั้งหมดของบริษัท บริษัทใหญ่ บริษัทย่อย บริษัทร่วม ผู้ถือหุ้นรายใหญ่ หรือผู้มีอำนาจควบคุมของบริษัท ทั้งนี้ ให้นับรวมการถือหุ้นของผู้ที่เกี่ยวข้อง
- 4) ไม่เป็นหรือเคยเป็นกรรมการที่มีส่วนร่วมบริหารงาน ลูกจ้าง พนักงาน ที่ปรึกษาที่ได้เงินเดือนประจำ หรือผู้มีอำนาจควบคุมบริษัท บริษัทใหญ่ บริษัทย่อย บริษัทร่วม บริษัทย่อยลำดับเดียวกัน ผู้ถือหุ้นรายใหญ่หรือของ ผู้มีอำนาจควบคุมบริษัท เว้นแต่จะได้พ้นจากการมีลักษณะดังกล่าวมาแล้วไม่น้อยกว่าสองปีก่อนวันที่ยื่นคำขออนุญาตต่อ สำนักงาน ก.ล.ต. ทั้งนี้ลักษณะต้องห้ามดังกล่าวไม่รวมถึงกรณีที่กรรมการอิสระเคยเป็นข้าราชการ หรือที่ปรึกษาของส่วน ราชการซึ่งเป็นผู้ถือหุ้นรายใหญ่ หรือผู้มีอำนาจควบคุมของผู้ถือหุ้นรายใหญ่
- 5) ไม่เป็นบุคคลที่มีความสัมพันธ์ทางสายโลหิต โดยการจดทะเบียนตามกฎหมาย ในลักษณะที่เป็น บิดา มารดา คู่สมรส พี่น้อง และบุตร รวมทั้งคู่สมรสของบุตร ของกรรมการรายอื่น ผู้บริหารผู้ถือหุ้นรายใหญ่ ผู้มีอำนาจ ควบคุม หรือบุคคลที่จะได้รับการเสนอให้เป็นกรรมการ ผู้บริหารหรือผู้มีอำนาจควบคุมของบริษัทหรือบริษัทย่อย
- 6) ไม่มีหรือเคยมีความสัมพันธ์ทางธุรกิจกับบริษัท บริษัทใหญ่ บริษัทย่อย บริษัทร่วม หรือผู้ถือหุ้นรายใหญ่ หรือผู้มีอำนาจควบคุมของบริษัท ในลักษณะที่อาจเป็นการขัดขวางการใช้จรรยาบรรณอย่างอิสระ ของตน รวมทั้งไม่เป็น หรือเคยเป็นผู้ถือหุ้นที่มีนัย หรือผู้มีอำนาจควบคุมของผู้ที่มีความสัมพันธ์ทางธุรกิจกับบริษัท บริษัทใหญ่ บริษัทย่อย บริษัท

รวม ผู้ถือหุ้นรายใหญ่ หรือผู้มีอำนาจควบคุมของบริษัท เว้นแต่จะได้พ้นจากการมีลักษณะดังกล่าวมาแล้วไม่น้อยกว่าสองปีก่อนวันที่ยื่นคำขออนุญาตต่อสำนักงาน ก.ล.ต.

7) ไม่เป็นหรือเคยเป็นผู้สอบบัญชีของบริษัท บริษัทใหญ่ บริษัทย่อย บริษัทร่วม หรือผู้ถือหุ้นรายใหญ่ หรือผู้มีอำนาจควบคุมของบริษัท และไม่เป็นผู้ถือหุ้นที่มีนัย ผู้มีอำนาจควบคุม หรือหุ้นส่วนของสำนักงานสอบบัญชี ซึ่งมีผู้สอบบัญชีของบริษัท บริษัทใหญ่ บริษัทย่อย บริษัทร่วม หรือผู้ถือหุ้นรายใหญ่ หรือผู้มีอำนาจควบคุมของบริษัท สังกัดอยู่ เว้นแต่จะได้พ้นจากการมีลักษณะดังกล่าวมาแล้วไม่น้อยกว่าสองปีก่อนวันที่ยื่นคำขออนุญาตต่อสำนักงาน ก.ล.ต.

8) ไม่เป็นหรือเคยเป็นผู้ให้บริการทางวิชาชีพใดๆ ซึ่งรวมถึงการให้บริการเป็นที่ปรึกษากฎหมายหรือที่ปรึกษาทางการเงิน ซึ่งได้รับค่าบริการเกินกว่าสองล้านบาทต่อปีจากบริษัท บริษัทใหญ่ บริษัทย่อย บริษัทร่วม หรือผู้ถือหุ้นรายใหญ่ หรือผู้มีอำนาจควบคุมของบริษัท รวมทั้งไม่เป็นผู้ถือหุ้นที่มีนัย ผู้มีอำนาจควบคุม หรือหุ้นส่วนของผู้ให้บริการทางวิชาชีพนั้นด้วย เว้นแต่ได้พ้นจากการมีลักษณะดังกล่าวมาแล้วไม่น้อยกว่าสองปีก่อนวันที่ยื่นคำขออนุญาตต่อสำนักงาน ก.ล.ต.

9) ไม่เป็นกรรมการที่ได้รับแต่งตั้งขึ้นเป็นตัวแทนของกรรมการบริษัท ผู้ถือหุ้นรายใหญ่ ผู้ถือหุ้นซึ่งเป็นผู้ที่เกี่ยวข้องกับผู้ถือหุ้นรายใหญ่

10) ไม่ประกอบกิจการที่มีสภาพอย่างเดียวกันและเป็นการแข่งขันที่มีนัยกับกิจการผู้ขออนุญาตหรือบริษัทย่อย หรือไม่เป็นหุ้นส่วนที่มีนัยในห้างหุ้นส่วน หรือเป็นกรรมการที่มีส่วนร่วมบริหารงาน ลูกจ้าง พนักงาน ที่ปรึกษาที่รับเงินเดือนประจำ หรือถือหุ้นเกินร้อยละหนึ่งของจำนวนหุ้นที่มีสิทธิออกเสียงทั้งหมดของบริษัทอื่น ซึ่งประกอบกิจการที่มีสภาพอย่างเดียวกันและเป็นการแข่งขันที่มีนัยกับกิจการของบริษัท หรือบริษัทย่อย

11) ไม่มีลักษณะอื่นใดที่ทำให้ไม่สามารถให้ความเห็นอย่างอิสระเกี่ยวกับการดำเนินงานของบริษัท

12) เป็นผู้ที่มีความเชื่อถือและเป็นที่ยอมรับโดยทั่วไป

13) สามารถอุทิศเวลาอย่างเพียงพอในการดำเนินหน้าที่ของคณะกรรมการตรวจสอบ

กรรมการอิสระอาจได้รับมอบหมายจากคณะกรรมการบริษัท ให้ตัดสินใจในการดำเนินกิจการของบริษัท บริษัทใหญ่ บริษัทย่อย บริษัทร่วม บริษัทย่อยลำดับเดียวกัน ผู้ถือหุ้นรายใหญ่ หรือผู้มีอำนาจควบคุมของบริษัท โดยมีการตัดสินใจในรูปแบบขององค์คณะ (Collective decision) ได้

ในกรณีที่แต่งตั้งบุคคลให้ดำรงตำแหน่งกรรมการอิสระเป็นบุคคลที่มีหรือเคยมีความสัมพันธ์ทางธุรกิจหรือการให้บริการทางวิชาชีพเกินมูลค่าที่กำหนดตามข้อ 4. หรือ 6. คณะกรรมการบริษัทอาจพิจารณาผ่อนผันให้ได้ หากเห็นว่า การแต่งตั้งบุคคลดังกล่าวไม่มีผลกระทบต่อ การปฏิบัติหน้าที่และการให้ความเห็นที่เป็นอิสระ และจัดให้มีการเปิดเผยข้อมูลต่อไปในหนังสือนัดประชุมผู้ถือหุ้นในวาระพิจารณาแต่งตั้งกรรมการอิสระด้วย

(ก) ลักษณะความสัมพันธ์ทางธุรกิจหรือการให้บริการทางวิชาชีพ ที่ทำให้บุคคลดังกล่าวมีคุณสมบัติไม่เป็นไปตามหลักเกณฑ์ที่กำหนด

(ข) เหตุผลและความจำเป็นที่ยังคงหรือแต่งตั้งให้บุคคลดังกล่าวเป็นกรรมการอิสระ

(ค) ความเห็นของคณะกรรมการบริษัท ในการเสนอให้มีการแต่งตั้งบุคคลดังกล่าวเป็นกรรมการอิสระ

#### 9.4 การกำกับดูแลการดำเนินงานของบริษัทย่อยและบริษัทร่วม

ณ วันที่ 31 ธันวาคม 2560 บริษัทมีบริษัทย่อย 1 แห่ง ซึ่งจะต้องนำเสนอประมาณและแผนการดำเนินงานต่อบริษัททุกปี และมีการควบคุมดูแลโดยคณะกรรมการบริหารของบริษัท

#### 9.5 การดูแลเรื่องการใช้ข้อมูลภายใน

เพื่อให้บริษัท มีระบบการกำกับดูแลกิจการที่ดี (Good Governance) คณะกรรมการบริษัทได้พิจารณาและอนุมัติ การกำหนดนโยบายการกำกับดูแลเรื่องการใช้ข้อมูลภายในของบริษัท รายละเอียดดังนี้

1. กรรมการ ผู้บริหาร พนักงาน และลูกจ้างของบริษัท จะต้องรักษาความลับและ/หรือข้อมูลภายในของบริษัท

2. กรรมการ ผู้บริหาร พนักงาน และลูกจ้างของบริษัท จะต้องไม่นำความลับและ/หรือข้อมูลภายในของบริษัทไปเปิดเผยหรือแสวงหาผลประโยชน์แก่ตนเองหรือเพื่อประโยชน์แก่บุคคลอื่นใดไม่ว่าโดยทางตรงหรือทางอ้อมและไม่ว่าจะได้รับผลตอบแทนหรือไม่ก็ตาม
3. กรรมการ ผู้บริหาร พนักงาน และลูกจ้างของบริษัท จะต้องไม่ทำการซื้อขายโอนหรือรับโอนหลักทรัพย์ของบริษัท โดยใช้ความลับและ/หรือข้อมูลภายในบริษัท และ/หรือเข้าทำนิติกรรมอื่นใดโดยใช้ความลับและ/หรือข้อมูลภายในของบริษัท อันอาจก่อให้เกิดความเสียหายต่อบริษัท ไม่ว่าโดยทางตรงหรือทางอ้อม ข้อกำหนดนี้ให้รวมความถึง คู่สมรสและบุตรที่ยังไม่บรรลุนิติภาวะของกรรมการ ผู้บริหาร พนักงาน และลูกจ้างของบริษัท ด้วยผู้ใดที่ฝ่าฝืนระเบียบข้อบังคับดังกล่าวจะถือว่าได้กระทำความผิดอย่างร้ายแรง
4. บริษัทได้กำหนดแนวทางในการเก็บบริษัทและป้องกันการรั่วซึมข้อมูลภายในโดยมิชอบ (Insider Trading) โดยห้ามมิให้กรรมการ ผู้บริหาร พนักงานระดับตั้งแต่ผู้อำนวยการฝ่ายขึ้นไป และบุคคลที่เกี่ยวข้องกับข้อมูลภายใน ทำการซื้อขายหลักทรัพย์ของบริษัท ภายใน 1 เดือนก่อนการเปิดเผยงบการเงินรายไตรมาส และงบการเงินประจำปี และเป็นเวลา 48 ชั่วโมงภายหลังข้อมูลสารสนเทศสำคัญถูกเปิดเผย
5. กรรมการ ผู้บริหาร และพนักงานระดับตั้งแต่ผู้อำนวยการฝ่ายขึ้นไป จะต้องรายงานรายการซื้อหรือขายหลักทรัพย์ของบริษัท ให้บริษัท ทราบทุกครั้ง

#### นโยบายและวิธีการดูแลผู้บริหารในการนำข้อมูลภายในบริษัทไปใช้

บริษัทมีนโยบายป้องกันการนำข้อมูลภายในของบริษัทไปใช้ โดยเฉพาะข้อมูลที่เกี่ยวข้องกับฐานะทางการเงินของบริษัท ก่อนที่จะเผยแพร่ต่อสาธารณชน โดยการจำกัดจำนวนบุคคลที่จะทราบข้อมูลในวงจำกัด และจัดให้มีการให้ความรู้แก่ผู้บริหาร เพื่อรับทราบภาระหน้าที่ ที่ผู้บริหารต้องรายงานการถือหลักทรัพย์ของตน ของคู่สมรส และบุตรที่ยังไม่บรรลุนิติภาวะซึ่งถือหลักทรัพย์ของบริษัท รวมทั้งบทกำหนดโทษตามพระราชบัญญัติหลักทรัพย์และตลาดหลักทรัพย์ พ.ศ. 2535 รวมทั้งที่มีการแก้ไขเพิ่มเติม (“พ.ร.บ.หลักทรัพย์”) และบริษัทได้กำหนดให้ผู้บริหารรายงานการเปลี่ยนแปลงการถือหลักทรัพย์ต่อคณะกรรมการกำกับหลักทรัพย์และตลาดหลักทรัพย์ ตามมาตรา 59 แห่ง พ.ร.บ.หลักทรัพย์ นอกจากนี้ บริษัทได้กำหนดห้ามผู้บริหารที่ได้รับทราบข้อมูลภายในกระทำการใดๆ ซึ่งเป็นการขัดต่อมาตรา 241 แห่ง พ.ร.บ.หลักทรัพย์

#### 9.6 ค่าตอบแทนผู้สอบบัญชี

ในรอบปีบัญชี 2559 และ ปี 2560 บริษัทจ่ายค่าตอบแทนผู้สอบบัญชี ดังต่อไปนี้

	2559	2560
ค่าตอบแทน (บาท)	750,000	1,225,000
ค่าบริการอื่น ๆ	ตามที่จ่ายจริง	ตามที่จ่ายจริง

#### 9.7 การปฏิบัติตามหลักการค้ากับคู่แข่งกิจการที่ดีในเรื่องอื่น ๆ

ไม่มี

## 10. ความรับผิดชอบต่อสังคม

### 10.1 นโยบายความรับผิดชอบต่อสังคม

การดำเนินธุรกิจของ บริษัท เจเอเอส แอสเซ็ท จำกัด (มหาชน) (“บริษัท”) ยึดตามวัฒนธรรมองค์กร มุ่งพัฒนาธุรกิจควบคู่ไปกับการรับผิดชอบต่อสิ่งแวดล้อมและสังคม และส่งเสริมให้พนักงานเป็นคนดี มีความเอื้อเฟื้อแบ่งปันต่อผู้อื่น โดยบริษัทตระหนักดีว่า ธุรกิจบริหารศูนย์การค้าจำเป็นต้องใช้พลังงานมาก หากไม่คำนึงถึงความรับผิดชอบต่อการใช้พลังงานต่อสถานะของโลกที่เปลี่ยนแปลงไป ก็อาจส่งผลให้การดำเนินธุรกิจของบริษัทไม่สามารถตอบสนองความต้องการของผู้มีส่วนได้เสียได้อย่างสมบูรณ์ และไม่สามารถนำพาให้องค์กรไปสู่การเป็นส่วนหนึ่งของสังคมที่ยั่งยืนได้ ในการประชุมคณะกรรมการบริษัทครั้งที่ 6/2557 เมื่อวันที่ 10 พฤศจิกายน 2557 คณะกรรมการบริษัทจึงได้กำหนดแนวทางการบริหารจัดการและนโยบายด้านความรับผิดชอบต่อสิ่งแวดล้อมและสังคม (CSR) ในเรื่องการประหยัดพลังงาน เพื่อให้บริษัทได้นำแนวปฏิบัติดังกล่าวมาใช้เป็นส่วนหนึ่งในการบริหารจัดการกระบวนการทางธุรกิจ (CSR Process) ดังนี้

1. มุ่งเน้นพัฒนาให้ธุรกิจเจริญเติบโตอย่างยั่งยืนควบคู่การดูแลเอาใจใส่สิ่งแวดล้อมและช่วยเหลือสังคมด้วยความตั้งใจ
2. พัฒนาด้านเทคนิคที่ช่วยในการประหยัดพลังงานและการอนุรักษ์พลังงาน กำหนดแผนธุรกิจที่มีเป้าหมายประหยัดพลังงานที่ชัดเจน บนพื้นฐานความรับผิดชอบต่อสังคม และพัฒนาไปสู่ออย่างยั่งยืน
3. ดำเนินกิจกรรมด้านความรับผิดชอบต่อสังคมและการประหยัดพลังงานให้เกิดประโยชน์ต่อสังคม ทั้งชุมชนที่อยู่ใกล้และชุมชนที่ห่างไกล โดยพัฒนาทักษะพนักงานให้ความรู้เกี่ยวกับพลังงานและสิ่งแวดล้อมและจัดกิจกรรมภายในองค์กรให้พนักงานได้มีส่วนร่วมและแสดงออกเพื่อเป็นการสร้างพลังแห่งความดี เป็นคนดีซึ่งเป็นคนดีต่อครอบครัวและเป็นคนดีต่อสังคมด้วย

### 10.2 นโยบายต่อต้านการคอร์รัปชัน (Anti-Corruption Policy)

เนื่องจากในปัจจุบันการทุจริตหรือคอร์รัปชัน (Corruption) มีแนวโน้มเพิ่มมากขึ้น ประกอบกับมุมมองของคนในสังคมในทีมองว่าการทุจริตเป็นเรื่องปกติ ซึ่งในความเป็นจริงปัญหาการทุจริตเป็นปัญหาที่ส่งผลกระทบต่อคนในสังคมอย่างรุนแรง บริษัทจึงให้ความสำคัญอย่างมากกับการต่อต้านการทุจริต โดยในการประชุมคณะกรรมการบริษัท ครั้งที่ 6/2557 เมื่อวันที่ 10 พฤศจิกายน 2557 คณะกรรมการบริษัทได้กำหนดนโยบายในการต่อต้านการทุจริต รวมถึงแนวทางในการปฏิบัติไว้เป็นลายลักษณ์อักษรซึ่งผ่านการพิจารณาจากคณะกรรมการบริษัทแล้ว เพื่อประกาศเจตนารมณ์ที่บริษัทจะต่อต้านการทุจริตทุกรูปแบบ และมุ่งหมายให้ทุกคนในองค์กร มีความเข้าใจเกี่ยวกับการต่อต้านการทุจริตภายใต้ นโยบายเดียวกันรวมถึงผู้มีส่วนเกี่ยวข้องกับบริษัทได้รับทราบเจตนารมณ์ของบริษัทที่มุ่งมั่นต่อต้านการทุจริต

#### นโยบายต่อต้านการทุจริต

ห้ามกรรมการ ผู้บริหาร พนักงาน และลูกจ้างของบริษัท กระทำการอันใดที่เป็นการเกี่ยวข้องกับการทุจริตคอร์รัปชันทุกรูปแบบ เพื่อประโยชน์ทางตรง หรือทางอ้อมต่อตนเอง ครอบครัว เพื่อน และคนรู้จัก ไม่ว่าตนจะอยู่ในฐานะเป็นผู้รับ ผู้ให้ หรือผู้เสนอให้สินบน ทั้งที่เป็นตัวเงิน หรือไม่เป็นตัวเงิน แก่หน่วยงานของรัฐ หรือหน่วยงานเอกชน ที่บริษัทได้ดำเนินธุรกิจ หรือติดต่อด้วย โดยจะปฏิบัติตามนโยบายการต่อต้านการทุจริตอย่างเคร่งครัด

#### หน้าที่ความรับผิดชอบต่อแต่ละหน่วยงาน

1. คณะกรรมการบริษัท มีหน้าที่พิจารณาและอนุมัตินโยบาย และสนับสนุนการต่อต้านทุจริต หรือคอร์รัปชันให้เกิดขึ้นในบริษัท เพื่อให้ทุกคนในบริษัทได้เข้าใจ และตระหนักถึงความสำคัญของปัญหาที่เกิดขึ้นจากการทุจริต คอร์รัปชัน

พร้อมทั้งกรณีที่คุณกรรมการตรวจสอบ ได้รายงานการกระทำทุจริต ที่ส่งผลกระทบต่อบริษัท คณะกรรมการบริษัท มีหน้าที่ให้คำปรึกษา ข้อเสนอ พิจารณาบทลงโทษ และร่วมกันหาวิธีการแก้ไขปัญหา ให้กับประธานเจ้าหน้าที่บริหาร

## 2. คณะกรรมการตรวจสอบ มีหน้าที่และรับผิดชอบ ดังนี้

- 2.1 พิจารณานโยบายการต่อต้านทุจริต ที่ได้รับจากประธานเจ้าหน้าที่บริหาร ให้มีความเหมาะสมกับรูปแบบธุรกิจ สภาพแวดล้อมของบริษัท วัฒนธรรมองค์กร และนำเสนอต่อคณะกรรมการบริษัทเพื่ออนุมัติ
- 2.2 พิจารณาทบทวนความเหมาะสม ของการเปลี่ยนแปลงนโยบายการต่อต้านทุจริต ที่ได้รับจากประธานเจ้าหน้าที่บริหาร และนำเสนอต่อคณะกรรมการบริษัท เพื่ออนุมัติ
- 2.3 สอบทานรายงานการตรวจสอบระบบการควบคุมภายใน และการประเมินความเสี่ยงเกี่ยวกับการทุจริต ตามที่ฝ่ายตรวจสอบภายในได้เสนอ เพื่อให้มั่นใจว่าระบบดังกล่าว มีความเสี่ยงที่จะทำให้เกิดโอกาสการทุจริตที่มีผลกระทบต่อฐานะการเงิน และผลการดำเนินงานของบริษัทน้อยที่สุด และมีความเหมาะสมกับรูปแบบธุรกิจของบริษัท
- 2.4 รับเรื่องแจ้งเบาะแสการกระทำอันทุจริต ที่คนในองค์กรมีส่วนเกี่ยวข้อง และตรวจสอบข้อเท็จจริงตามที่ได้รับแจ้ง และเสนอเรื่องให้คณะกรรมการบริษัทร่วมกันพิจารณา ลงโทษ หรือแก้ไขปัญหา ดังกล่าว

## 3. ฝ่ายตรวจสอบภายใน มีหน้าที่และรับผิดชอบ ดังนี้

- 3.1 ปฏิบัติหน้าที่ให้เป็นไปตามแผนการตรวจสอบภายในที่กำหนดไว้ และเสนอรายงานการตรวจสอบระบบการควบคุมภายใน และการประเมินความเสี่ยงเกี่ยวกับการทุจริต ที่เกิดจากการตรวจสอบระบบการควบคุมภายใน ให้คณะกรรมการตรวจสอบได้รับทราบ
- 3.2 ปฏิบัติงานตามที่คณะกรรมการตรวจสอบได้มอบหมาย ในเรื่องการตรวจสอบการทุจริต ที่เกี่ยวข้องกับองค์กร นอกเหนือจากแผนการตรวจสอบภายในที่ได้กำหนดไว้

## 4. ประธานเจ้าหน้าที่บริหาร มีหน้าที่และรับผิดชอบ ดังนี้

- 4.1 กำหนดนโยบายการต่อต้านทุจริต เพื่อเสนอต่อคณะกรรมการตรวจสอบ
- 4.2 สื่อสารกับบุคลากรในองค์กร และผู้ที่เกี่ยวข้องให้ได้ทราบถึงนโยบายการต่อต้านการทุจริต
- 4.3 ทบทวนความเหมาะสมของนโยบายการต่อต้านทุจริตให้เหมาะสมกับการเปลี่ยนแปลงของธุรกิจ หรือข้อกำหนดของกฎหมาย เพื่อเสนอต่อคณะกรรมการตรวจสอบ
- 4.4 คอยช่วยเหลือคณะกรรมการตรวจสอบ ในการหาสืบข้อเท็จจริงตามที่ได้รับแจ้ง หรืองานที่ได้รับมอบหมายจากคณะกรรมการตรวจสอบเกี่ยวกับการสอบสวนเรื่องการทุจริต โดยสามารถมอบหมายงานให้กับทีมผู้บริหารที่เห็นว่าสามารถช่วยสืบหาข้อเท็จจริงได้

## แนวปฏิบัติการต่อต้านการทุจริต

กรรมการบริษัท ผู้บริหาร และพนักงาน ลูกจ้างของบริษัท ต้องปฏิบัติตามนโยบายต่อต้านการทุจริต และจรรยาบรรณทางธุรกิจ อย่างเคร่งครัด ไม่ว่าจะเข้าไปเกี่ยวข้องกับการทุจริตทั้งทางตรง หรือทางอ้อม โดย

1. ไม่ทำพฤติกรรมใด ที่แสดงให้เห็นว่าเป็นการรับสินบน หรือติดสินบน แก่ผู้มีส่วนได้เสียในเรื่องที่ตนทำหน้าที่รับผิดชอบทั้งโดยตรง หรือโดยอ้อม เพื่อให้ได้มาซึ่งผลประโยชน์ในทางมิชอบ ต้องปฏิบัติ ดังนี้

1.1 ไม่รับ หรือ ให้ของขวัญ ของที่ระลึก ที่เป็นเงินสด เช็ค พันธบัตร หุ้น ทองคำ อัญมณีอสังหาริมทรัพย์ หรือ สิ่งของในทำนองเดียวกัน กับผู้มีส่วนเกี่ยวข้องที่ตนได้เข้าไปติดต่อประสานงาน ทั้งในหน่วยงานราชการ และหน่วยงานเอกชน

1.2 ไม่รับทรัพย์สิน สิ่งของ ของขวัญ ของกำนัลใดๆ หรือประโยชน์อื่น อันเป็นการชักนำให้เกิดการละเว้น การปฏิบัติหน้าที่ของตน ทั้งนี้ก่อนการรับของที่ระลึกควรตรวจสอบให้แน่ใจว่าได้ปฏิบัติถูกต้องตาม กฎหมายและข้อบังคับของบริษัทโดยสิ่งของ หรือของขวัญที่ให้แก่กันในงาน ควรีราคาไม่มากและเหมาะสมในแต่ละโอกาส

1.3 ไม่ให้ทรัพย์สิน สิ่งของ ของขวัญ หรือของกำนัลใดๆ หรือประโยชน์อื่น เพื่อจูงใจในการตัดสินใจ หรือมีผลทำให้ผู้รับไม่ปฏิบัติตามวิธีปฏิบัติทางการค้าเช่นเดียวกันกับคู่ค้ารายอื่นทั้งนี้การให้สิ่งของตามโอกาสหรือวาระต่างๆ ต้องมีมูลค่าไม่มากจนเกินปกติวิสัย

1.4 ไม่เป็นตัวกลางในการเสนอ เงิน ทรัพย์สิน สิ่งของ หรือประโยชน์อื่นใดกับผู้ที่เกี่ยวข้องกับธุรกิจ หน่วยงานราชการ หรือองค์กรใดๆ เพื่อแลกกับสิทธิพิเศษที่ไม่ควรได้ หรือทำให้เจ้าหน้าที่ของรัฐละเว้นการปฏิบัติตามกฎ ระเบียบข้อบังคับ และข้อปฏิบัติทางกฎหมายตามที่กำหนดไว้

2. ในการจัดซื้อ จัดจ้าง ต้องดำเนินการผ่านขั้นตอนตามระเบียบของบริษัท มีความโปร่งใส สามารถตรวจสอบได้

3. การใช้จ่ายสำหรับการเลี้ยงรับรองทางธุรกิจ และการใช้จ่ายอื่นๆ ที่เกี่ยวข้องกับการปฏิบัติตามสัญญาทางธุรกิจสามารถกระทำได้ แต่ต้องใช้จ่ายอย่างสมเหตุสมผล สามารถตรวจสอบได้

4. ในการบริจาคเพื่อการกุศล ต้องปฏิบัติดังนี้

4.1 การใช้เงิน หรือ ทรัพย์สินของบริษัท เพื่อบริจาคการกุศล ต้องกระทำในนามบริษัทเท่านั้น โดยการบริจาคเพื่อการกุศล ต้องเป็น มูลนิธิ องค์กรสาธารณกุศล วัด โรงพยาบาล สถานพยาบาลหรือองค์กรเพื่อประโยชน์ต่อสังคม ที่มีใบรับรอง หรือเชื่อถือได้ สามารถตรวจสอบได้ และดำเนินการผ่านขั้นตอนตามระเบียบของบริษัท

4.2 การบริจาคเพื่อการกุศล ในนามส่วนตัวพึงกระทำได้ แต่ต้องไม่เกี่ยวข้อง หรือทำให้เกิดข้อสงสัยได้ว่าเป็นการกระทำที่ทุจริต เพื่อหวังผลประโยชน์ใด

5. การใช้เงิน หรือ ทรัพย์สินของบริษัท เพื่อสนับสนุนโครงการ ต้องระบุชื่อในนามบริษัทเท่านั้นโดยเงินสนับสนุนที่จ่ายไป ต้องมีวัตถุประสงค์เพื่อธุรกิจ ภาพลักษณ์ที่ดี และชื่อเสียงของบริษัท ทั้งนี้การเบิกจ่ายต้องระบุวัตถุประสงค์ที่ชัดเจน และมีหลักฐานที่ตรวจสอบได้ และดำเนินการผ่านขั้นตอนตามระเบียบของบริษัท

6. ไม่กระทำการอันใดที่เกี่ยวข้องกับการเมืองภายในบริษัท และไม่ใช้ทรัพยากรใดของบริษัท เพื่อดำเนินการดังกล่าว ทั้งนี้บริษัทเป็นองค์กรที่ยึดมั่นในความเป็นกลางทางการเมือง สนับสนุนการปฏิบัติตามกฎหมาย และการปกครองระบอบประชาธิปไตย รวมถึงไม่มีแนวทางในการให้การช่วยเหลือทางการเมืองแก่พรรคการเมืองใด ไม่ว่าจะโดยทางตรง หรือทางอ้อม

7. หากพบเห็นการกระทำที่เข้าข่ายการทุจริต หรือสื่อไปในทางทุจริต ที่มีผลเกี่ยวข้องกับบริษัท ทั้งทางตรง หรือทางอ้อม ต้องไม่ละเลย หรือเพิกเฉยต่อพฤติกรรมดังกล่าว ควรแจ้งให้ประธานเจ้าหน้าที่บริหาร ทราบทันที หรือแจ้งผ่านช่องทางทางแจ้งเบาะแส ตามที่ได้กำหนดไว้ในนโยบายนี้

8. กรรมการ และผู้บริหารต้องตระหนักถึงความสำคัญในการเผยแพร่ ให้ความรู้ ให้คำปรึกษา เพื่อสร้างความเข้าใจให้แก่ผู้ใต้บังคับบัญชา เกี่ยวกับการต่อต้านการทุจริต เพื่อให้พนักงานได้ปฏิบัติให้เป็นไปตามนโยบายการต่อต้านการทุจริตฉบับนี้ รวมถึงเป็นแบบอย่างที่ดี ในเรื่องการมีความซื่อสัตย์ จริยธรรม และจรรยาบรรณ

#### ช่องทางการรับแจ้งเบาะแส หรือร้องเรียนการทุจริต

คณะกรรมการตรวจสอบของบริษัทจะเป็นผู้พิจารณารับเรื่องแจ้งเบาะแส หรือร้องเรียนการกระทำที่อาจทำให้เกิดความสงสัยได้ว่าเป็นการทุจริตคอร์ปชั่นที่เกิดขึ้นกับบริษัท โดยผ่านช่องทาง ดังนี้

1. แจ้งผ่านช่องทาง เว็บไซต์ของบริษัท (การกำกับดูแลกิจการ หัวข้อ การร้องเรียน) หรือ
2. แจ้งผ่านช่องทาง โทรศัพท์ เบอร์ 02-308-8079 (ฝ่ายบริหาร / เลขานุการบริษัท) หรือ
3. แจ้งผ่านช่องทาง กล่องรับแจ้งเบาะแส (ตั้งอยู่ที่ห้องฝ่ายทรัพยากรบุคคล)

โดยผู้ร้องเรียนจะต้องระบุรายละเอียดของเรื่องที่จะแจ้งเบาะแส หรือข้อร้องเรียน พร้อมชื่อ ที่อยู่ และหมายเลขโทรศัพท์ที่สามารถติดต่อได้ไว้ด้วย

บุคคลที่สามารถแจ้งเบาะแส หรือข้อร้องเรียนเกี่ยวกับการทุจริต คือ ผู้มีส่วนได้เสียทุกกลุ่มของบริษัท ได้แก่ ผู้ถือหุ้น ลูกค้า คู่แข่งทางการค้า เจ้าหนี้ ภาครัฐบาล ชุมชน สังคม ผู้บริหารและพนักงานของบริษัท ทั้งนี้ไม่ว่าท่านจะแจ้งด้วยวิธีใดดังกล่าวข้างต้น ทางบริษัทจะรักษาความลับของท่านอย่างดีตามมาตรการคุ้มครองและรักษาความลับ

---

### มาตรการคุ้มครองและรักษาความลับ

เพื่อเป็นการคุ้มครองสิทธิของผู้ร้องเรียนและผู้ให้ข้อมูลที่กระทำโดยเจตนาสุจริต บริษัทจะปกปิดชื่อ ที่อยู่ หรือข้อมูลใดๆ ที่สามารถระบุตัวผู้ร้องเรียนหรือผู้ให้ข้อมูลได้ และเก็บรักษาข้อมูลของผู้ร้องเรียนและผู้ให้ข้อมูลไว้เป็นความลับ โดยจำกัดเฉพาะผู้ที่ทำหน้าที่รับผิดชอบในการดำเนินการตรวจสอบเรื่องร้องเรียน เท่านั้นที่สามารถเข้าถึงข้อมูลดังกล่าวได้

ในกรณีที่มีการร้องเรียน ประธานเจ้าหน้าที่บริหาร คณะกรรมการตรวจสอบ จะทำหน้าที่ในการคุ้มครองผู้แจ้งเบาะแส หรือผู้ร้องเรียน พยาน และบุคคลที่ให้ข้อมูลในการสืบสวนหาข้อเท็จจริง ไม่ให้ได้รับความเดือดร้อน อันตรายใด หรือความไม่ชอบธรรม อันเกิดมาจากการแจ้งเบาะแส ร้องเรียน การเป็นพยาน หรือการให้ข้อมูล โดยขอให้ผู้ร้องเรียนส่งเรื่องร้องเรียนมายังคณะกรรมการตรวจสอบโดยตรง

ประธานเจ้าหน้าที่บริหาร มีหน้าที่ในการใช้ดุลยพินิจสั่งการตามที่เห็นสมควร เพื่อคุ้มครองผู้แจ้งเบาะแส หรือผู้ร้องเรียน พยาน และบุคคลที่ให้ข้อมูลในการสืบสวนหาข้อเท็จจริง ไม่ให้ได้รับความเดือดร้อน อันตรายใด หรือความไม่ชอบธรรม อันเกิดมาจากการแจ้งเบาะแส ร้องเรียน การเป็นพยาน หรือการให้ข้อมูล

ประธานเจ้าหน้าที่บริหาร สามารถมอบหมายงานให้กับผู้บริหารคนใด คนหนึ่ง ทำหน้าที่แทนในการใช้ดุลยพินิจสั่งการคุ้มครองความปลอดภัยของผู้แจ้งเบาะแส หรือผู้ร้องเรียน พยาน และบุคคลที่ให้ข้อมูลได้ โดยผู้บริหารที่ได้รับมอบหมาย ต้องไม่มีส่วนเกี่ยวข้องกับเรื่องที่ได้รับแจ้งเบาะแส หรือร้องเรียน ทั้งโดยตรง หรือทางอ้อม (เช่น ผู้ถูกกล่าวหา เป็นผู้ใต้บังคับบัญชาของตนโดยตรง)

ทั้งนี้ ผู้ได้รับข้อมูลจากการปฏิบัติหน้าที่ที่เกี่ยวข้องกับเรื่องร้องเรียน มีหน้าที่เก็บรักษาข้อมูล ข้อร้องเรียน และเอกสารหลักฐานของผู้ร้องเรียนและผู้ให้ข้อมูลไว้เป็นความลับ ห้ามเปิดเผยข้อมูลแก่บุคคลอื่นที่ไม่มีหน้าที่เกี่ยวข้อง เว้นแต่เป็นการเปิดเผยตามหน้าที่ที่กฎหมายกำหนด

### การเผยแพร่นโยบายการต่อต้านการทุจริต

เพื่อให้ทุกคนในองค์กรได้รับทราบนโยบายการต่อต้านการทุจริต บริษัทจะดำเนินการดังต่อไปนี้

1. บริษัทจะติดประกาศนโยบายการต่อต้านการทุจริต ในสถานที่เด่นชัด ทุกคนในองค์กรสามารถอ่านได้
2. บริษัทจะเผยแพร่นโยบายการต่อต้านการทุจริต ผ่านช่องทางการสื่อสารของบริษัท เช่น จดหมายอิเล็กทรอนิกส์ (E-Mail) เว็บไซต์บริษัท รายงานการเปิดเผยข้อมูลประจำปี
3. บริษัทจะจัดให้มีการอบรมนโยบายการต่อต้านการทุจริต ให้แก่พนักงานใหม่
4. บริษัทจะทบทวนนโยบายการต่อต้านการทุจริต อย่างสม่ำเสมอทุกปี

## กิจกรรมเพื่อสังคมในปี 2560

บริษัทตระหนักดีว่าการที่จะทำให้ธุรกิจเติบโตได้อย่างยั่งยืนนั้นจะต้องอยู่บนพื้นฐานของการเอาใจใส่ต่อผู้ที่เกี่ยวข้องทุกภาคส่วนของบริษัท และการทำธุรกิจของบริษัทในปี 2560 ที่ผ่านมานั้น บริษัทได้นำเอานโยบายเรื่องพลังงานสะอาดดูแลเรื่องสิ่งแวดล้อม เข้ามาเป็นส่วนหนึ่งของกิจกรรมเพื่อสังคมของบริษัท โดยบริษัทมีกิจกรรม CSR ในโครงการ “ปันรักเพื่อน้อง ครั้งที่ 1” โดยเป็นกิจกรรมมอบสื่อการสอนทางการศึกษาให้กับมูลนิธิโรงเรียนหมู่บ้านเด็ก ณ จังหวัดกาญจนบุรี





## 11. การควบคุมภายในและการบริหารจัดการความเสี่ยง

### 11.1 ความเห็นเกี่ยวกับระบบควบคุมภายในของคณะกรรมการบริษัท

บริษัทให้ความสำคัญอย่างยิ่งต่อการจัดให้มีระบบการควบคุมภายในที่ดีซึ่งเป็นไปตามหลักการของการกำกับดูแลกิจการที่ดี กล่าวคือ การปฏิบัติงานในหน้าที่ต่างๆ ด้วยความโปร่งใส ยุติธรรม เชื่อถือได้ และมีการถ่วงดุลอำนาจ ซึ่งสามารถตรวจสอบได้อันนำไปสู่ประโยชน์สูงสุดต่อผู้ถือหุ้น พนักงานและผู้มีส่วนเกี่ยวข้องทุกฝ่าย โดยที่ประชุมคณะกรรมการบริษัท ครั้งที่ 2/2557 เมื่อวันที่ 20 กุมภาพันธ์ 2557 ได้อนุมัติการแต่งตั้งคณะกรรมการตรวจสอบจำนวน 3 ท่าน เพื่อทำหน้าที่สอบทานความมีประสิทธิภาพและความเพียงพอของระบบควบคุมภายในของบริษัท รวมถึงดำเนินการตรวจสอบเพื่อให้มั่นใจว่าบริษัทมีการดำเนินธุรกิจเป็นไปตามเกณฑ์ที่กฎหมายกำหนดและเกณฑ์ที่เกี่ยวข้องของตลาดหลักทรัพย์ฯ และสำนักงาน ก.ล.ต.

บริษัทได้แต่งตั้ง บริษัท พีแอนด์แอล อินเทอร์เน็ต ออดิท จำกัด (“พีแอนด์แอล”) เพื่อทำหน้าที่ ตรวจสอบและประเมินความเพียงพอของระบบควบคุมภายในของบริษัท พร้อมทั้ง ให้ข้อเสนอแนะและติดตามผลการปรับปรุงระบบควบคุมภายใน การปฏิบัติตามนโยบายและระเบียบปฏิบัติที่เกี่ยวข้อง ซึ่งรวมถึงแนวทางการประเมินของ The Committee of Sponsoring Organizations of the Treadway Commission (COSO) ในด้านต่างๆ 5 ด้าน ได้แก่ (1) สภาพแวดล้อมการควบคุม (Control Environment) (2) การประเมินความเสี่ยง (Risk Assessment) (3) มาตรการควบคุม (Control Activities) (4) ระบบสารสนเทศและการสื่อสารข้อมูล (Information & Communication) และ (5) ระบบติดตาม (Monitoring Activities) โดยพีแอนด์แอล จะรายงานผลการตรวจสอบ การติดตามการปรับปรุงแก้ไขต่อคณะกรรมการตรวจสอบและฝ่ายบริหารที่เกี่ยวข้อง เพื่อให้มั่นใจว่า การดำเนินงานของบริษัท มีประสิทธิภาพและเป็นไปตามข้อกำหนดของกฎหมายหรือกฎเกณฑ์ที่เกี่ยวข้อง

ในการประชุมคณะกรรมการบริษัท ครั้งที่ 6/2557 เมื่อวันที่ 10 พฤศจิกายน 2557 (โดยมีกรรมการตรวจสอบทั้ง 3 ท่าน เข้าร่วมประชุมด้วย) คณะกรรมการบริษัทได้พิจารณาแบบประเมินความเพียงพอของระบบควบคุมภายในของบริษัท โดยการสอบถามข้อมูลจากฝ่ายบริหาร รายงานการตรวจสอบระบบควบคุมภายใน และมีความเห็นว่าบริษัทมีระบบการควบคุมภายในที่เพียงพอและเหมาะสมกับการประกอบธุรกิจของบริษัท พร้อมทั้งจัดทำแบบประเมินความเพียงพอของระบบควบคุมภายในตามเอกสารแนบ 5

### 11.2 ความเห็นเกี่ยวกับระบบควบคุมภายในของผู้สอบบัญชี

บริษัท สำนักงาน อีวาย จำกัด (“อีวาย”) ผู้สอบบัญชีของบริษัทได้ตรวจสอบงบการเงินประจำปี 2559 โดยผู้สอบบัญชีได้ให้ความเห็นในรายงานการสอบบัญชีว่าบริษัทไม่มีข้อบกพร่องเกี่ยวกับระบบการควบคุมภายในดังกล่าวข้างต้น

รายงานผลการตรวจสอบภายใน ครั้งที่ 1/2560

เรื่อง ระบบงานวงจรรายได้ (กระบวนการบริหารพื้นที่ให้เช่า IT Junction)

ข้อตรวจพบ	ความเห็นของผู้ตรวจสอบ	ความเห็นของผู้รับการตรวจ
1 นโยบาย/ระเบียบ/ขั้นตอนการปฏิบัติงานเกี่ยวกับวงจรรายได้		
1.1 บริษัทฯ ยังไม่มีการทบทวน และกำหนดรอบในการทบทวนนโยบาย ขั้นตอนการปฏิบัติงาน ไว้เป็นลายลักษณ์อักษรอย่างชัดเจน	บริษัทฯ ควรกำหนดรอบทบทวน ระเบียบ/ขั้นตอนการปฏิบัติงาน ให้มีความถูกต้องและเป็นปัจจุบันตามการปฏิบัติงานจริงอยู่เสมอ หรือจัดให้มีการประชุมเพื่อทบทวนนโยบายต่าง ๆ ให้สอดคล้องกับการดำเนินการในปัจจุบันของธุรกิจ	ฝ่ายบริหารรับทราบ และเห็นด้วยกับผู้ตรวจสอบภายใน โดยให้ดำเนินการทบทวนและกำหนดรอบการทบทวนนโยบาย ขั้นตอนการปฏิบัติงาน ไว้เป็นลายลักษณ์อักษรอย่างชัดเจน
2 แผนผังโครงสร้าง/ขอบเขตอำนาจหน้าที่		
2.1 ขอบเขตอำนาจหน้าที่งาน (Job Description) ไม่สามารถทำการตรวจสอบความถูกต้องระหว่างโครงสร้างหน่วยงานกับเอกสาร "ใบกำหนดหน้าที่งาน" (Job Description) ได้ เนื่องจากบริษัทฯ อยู่ระหว่างการปรับปรุงโครงสร้างหน่วยงานและ"ใบกำหนดหน้าที่งาน" (Job Description) โดยคาดว่าจะแล้วเสร็จภายในวันที่ 31 พฤษภาคม 2560	สำนักงานฯ จะทำการตรวจสอบ/ติดตามในการเข้าปฏิบัติงานครั้งถัดไป	ฝ่ายบริหารรับทราบ และเห็นด้วยกับผู้ตรวจสอบภายใน
3 การกำหนดอำนาจอนุมัติและตัวอย่างลายเซ็น		
3.1 ตัวอย่างลายเซ็น บริษัทฯ ไม่มีการจัดทำตัวอย่างลายเซ็นผู้มีอำนาจที่เกี่ยวข้องกับกระบวนการสำคัญ ไว้เป็นลายลักษณ์อักษรอย่างชัดเจน	บริษัทฯ ควรจัดทำตัวอย่างลายเซ็นของผู้มีอำนาจดำเนินการที่สอดคล้องกับอำนาจอนุมัติไว้เป็นลายลักษณ์อักษรให้ครบถ้วน และควรทบทวนตัวอย่างลายเซ็นให้เป็นปัจจุบัน สอดคล้องกับอำนาจอนุมัติขององค์กรอยู่เสมอ	ฝ่ายบริหารรับทราบ และเห็นด้วยกับผู้ตรวจสอบภายใน โดยให้ดำเนินการจัดทำตัวอย่างลายเซ็นผู้มีอำนาจที่เกี่ยวข้องกับกระบวนการสำคัญ ไว้เป็นลายลักษณ์อักษรอย่างชัดเจน

ข้อตรวจพบ	ความเห็นของผู้ตรวจสอบ	ความเห็นของผู้รับการตรวจ
4 สัญญาเช่าพื้นที่และบริการ		
จากการตรวจสอบสัญญาเช่าพื้นที่และบริการ ประจำเดือนมีนาคม 2560 จำนวน 256 รายการ จากจำนวนทั้งสิ้น 638 รายการ คิด เป็น 40%		
4.1 5) ไม่ติดอากรแสตมป์ในเอกสาร "สัญญาเช่าพื้นที่" จำนวน 1 รายการ คิดเป็น 0.78% ดังนี้ เลขที่สัญญา : BC1HY-RT-17-00033 ชื่อ Booth : BC1HYRM-GBB0051 สาขา : บิ๊กซี หาดใหญ่ ชื่อลูกค้า : คุณเชมจิรา พรหมแดง วันที่เริ่มต้นสัญญา : 1/3/2560 ระยะเวลาเช่า : 12 เดือน ราคาเช่า/เดือน : 20,059.93 บาท อากรแสตมป์ที่ต้องติด : 241 บาท	บริษัท ควรระมัดระวัง/กำชับ ให้มีการปฏิบัติตามระเบียบ บริษัท อย่างเคร่งครัด	ฝ่ายบริหารรับทราบ และเห็น ด้วยกับผู้ตรวจสอบภายใน
4.2 6) ไม่พบการขีดฆ่าอากรแสตมป์ในเอกสาร "สัญญาเช่าพื้นที่" จำนวน 35 รายการ คิด เป็น 27.34%	บริษัท ควรระมัดระวัง/กำชับ ให้มีการปฏิบัติตามระเบียบ บริษัท อย่างเคร่งครัด	ฝ่ายบริหารรับทราบ และเห็น ด้วยกับผู้ตรวจสอบภายใน
4.3 7) การลงนามในเอกสาร "สัญญาเช่าพื้นที่ และบริการ" มีความถูกต้องเป็นไปตาม อำนาจอนุมัติของบริษัท กำหนด อย่างไรก็ตามพบว่า การลงนามผู้จัดทำ สัญญาในเอกสาร "สัญญาเช่าพื้นที่และ บริการ" ไม่ครบถ้วน จำนวน 5 รายการ คิด เป็น 1.95%	บริษัท ควรระมัดระวัง/กำชับ ให้มีการปฏิบัติตามระเบียบ บริษัท อย่างเคร่งครัด	ฝ่ายบริหารรับทราบ และเห็น ด้วยกับผู้ตรวจสอบภายใน
5 ภาษีถูกหัก ณ ที่จ่าย		
5.1 จากการตรวจสอบเอกสารหนังสือรับรองการหักภาษี ณ ที่จ่าย เปรียบเทียบกับ ใบเสร็จรับเงิน/ใบกำกับภาษี ประจำเดือน มีนาคม 2560 จำนวน 183 รายการ คิด เป็น 100% พบดังนี้ ไม่พบเอกสาร "หนังสือรับรองการหักภาษี ณ ที่จ่าย" จำนวน 18 รายการ คิดเป็น 9.83%	บริษัท ควรมีการติดตาม เอกสาร "หนังสือรับรองการหัก ภาษี ณ ที่จ่าย" อย่างสม่ำเสมอ ทั้งนี้ควรดำเนินการติดตาม อย่างทันกาลตามระยะเวลาที่ กรมสรรพากรกำหนด	ฝ่ายบริหารรับทราบ และเห็น ด้วยกับผู้ตรวจสอบภายใน

ข้อตรวจพบ	ความเห็นของผู้ตรวจสอบ	ความเห็นของผู้รับการตรวจ
6 การสำรวจพื้นที่เช่า ตามแผนผังการให้เช่าพื้นที่		
จากการสำรวจพื้นที่เช่า ณ วันที่ 3 พฤษภาคม 2560 จำนวน 2 สาขา ได้แก่ บิ๊กซีบางใหญ่ และบิ๊กซีรัตนาธิเบศร์		
6.1 3) ไม่ติดรหัส Booth Name จำนวน 5 Booth คิดเป็น 25%	บริษัทฯ ควรระมัดระวัง/กำชับให้ มีการปฏิบัติตามระเบียบบริษัทฯ อย่างเคร่งครัด	ฝ่ายบริหารรับทราบ และเห็น ด้วยกับผู้ตรวจสอบภายใน
6.2 4) กรณีไม่มีการเช่าพื้นที่ จะมีการติดป้าย ประกาศให้เช่าพื้นที่ ไว้เป็นลายลักษณ์ อักษรอย่างชัดเจน อย่างไรก็ตาม พบว่า ไม่ติดป้ายประกาศให้ เช่าพื้นที่ จำนวน 1 Booth คิดเป็น 5%	บริษัทฯ ควรระมัดระวัง/กำชับให้ มีการปฏิบัติตามระเบียบบริษัทฯ อย่างเคร่งครัด	ฝ่ายบริหารรับทราบ และเห็น ด้วยกับผู้ตรวจสอบภายใน

### รายงานผลการตรวจสอบภายใน ประจำปีไตรมาสที่ 3/2560

#### เรื่อง วงจรรายได้ - ธุรกิจให้เช่าพื้นที่ (Revenue Cycle - Space Rental Business)

ข้อตรวจพบ	ความเห็นของผู้ตรวจสอบ	ความเห็นของผู้รับการตรวจ
1 ตรวจนับเงินรายได้ประจำวัน		
1.1 The jas วังหิน		
จากการตรวจนับเงินรายได้ค่าที่จอดรถ ณ วันที่ 24 สิงหาคม 2560 พบดังนี้		
1.1.1) มีการจัดเก็บเงินรายได้ประจำวัน ไว้ในลิ้นชักมีกุญแจล็อค ภายในห้องฝ่าย อาคารและสถานที่ แต่ยังไม่มีการติดตั้ง กล้องวงจรปิด	ควรมีการพิจารณาจัดซื้อกล้อง วงจรปิด เพื่อติดตั้งภายในพื้นที่มี การจัดเก็บเงินสด	ฝ่ายบริหารรับทราบ และสั่ง การให้ผู้รับผิดชอบดำเนินการ ติดตั้งกล้องวงจรปิดให้ ครบถ้วน
1.1.2) กรณีการรับเงินรายได้ค่าเช่าพื้นที่ ตลาดนัด มีการรับเงินรายได้เป็นประจำทุก สัปดาห์ แต่ไม่มีการออกเอกสาร "ใบเสร็จรับเงิน" ให้กับลูกค้าอย่างทันท่วงที โดยจะทำการออก "ใบเสร็จรับเงิน" เป็น ประจำทุกสิ้นเดือน	ควรมีการออกเอกสาร "ใบเสร็จรับเงินชั่วคราว" ให้กับ ลูกค้า และมีหลักฐานยืนยันการ รับชำระเงินจากลูกค้าทุกครั้ง	ฝ่ายบริหารรับทราบ และสั่ง การให้ดำเนินการจัดทำสัญญา การให้เช่าพื้นที่เป็นการเช่าแบบ รายเดือน

ข้อตรวจพบ	ความเห็นของผู้ตรวจสอบ	ความเห็นของผู้รับการตรวจ
1.2 The jas รามอินทรา		
<p>จากการตรวจนับเงินรายได้ ณ วันที่ 24 สิงหาคม 2560 ได้แก่ ศูนย์อาหาร, Cuisine, ร้านก๋วยเตี๋ยววังหิน, Consingment, ค่าที่จอดรถ พบดังนี้</p> <p>1.2.1) ไม่มีการปิดยอดเงินรายได้ศูนย์อาหารประจำวัน 23 สิงหาคม 2560 ตามกระบวนการที่บริษัทฯ กำหนด</p>	<p>ควรกำชับพนักงานให้มีการปฏิบัติงานตามระเบียบที่บริษัทฯ กำหนดอย่างเคร่งครัด อีกทั้ง ควรกำหนดผู้รับผิดชอบในการสอบทานรายได้ประจำวันอย่างสม่ำเสมอ</p>	<p>ฝ่ายบริหารรับทราบ และสั่งการให้ดำเนินการกำชับพนักงาน และกำหนดให้มีการตรวจสอบการนำส่งรายได้ประจำวันทุกสิ้นวัน</p>
<p>1.2.2) จำนวนเงินรายได้ไม่ตรงกับรายงานสรุปการรับเงินในระบบ KASSCARD ทั้งนี้ กรณีที่จำนวนเงินไม่ตรงกับยอดรายได้ประจำวัน บริษัทฯ กำหนดให้พนักงานรับผิดชอบ</p>	<p>ควรกำหนดให้มีกระบวนการสุ่มตรวจนับเงินรายได้ระหว่างวัน โดยฝ่ายบัญชีหรือบุคคลที่ไม่เกี่ยวข้องกับหน่วยงานดังกล่าว</p>	<p>-</p>
<p>1.2.3) ร้าน Consiment มีการนำเงินไปแลก โดยไม่มีการจัดทำหลักฐานอย่างเหมาะสม คือ มีการให้ใส่กระดาษโดยไม่มีการลงนามผู้รับเงินดังกล่าว</p>	<p>กรณีที่มีการนำเงินไปแลกระหว่างวัน ควรกำหนดให้ฝ่ายที่รับผิดชอบนำเงินสำรองทอนมาแลกที่เคาน์เตอร์ โดยที่ไม่ต้องนำเงินขึ้นไปแลกเอง</p>	<p>ฝ่ายบริหารรับทราบ และกำหนดให้มีรอบในการแลกเงิน ที่ฝ่ายการเงินประจำศูนย์การค้า โดยไม่ให้พนักงานแคชเชียร์นำเงินไปแลกด้วยตนเอง</p>
<p>1.2.4) พนักงานร้านก๋วยเตี๋ยววังหิน ไม่มีความชำนาญในการใช้ระบบ KASSCARD อีกทั้ง ยังไม่ทราบขั้นตอนการปฏิบัติงานเกี่ยวกับการจัดเก็บเงินรายได้ประจำวัน</p>	<p>ควรมีการจัดฝึกอบรมพนักงานในเรื่องการใช้งานในระบบฯ อีกทั้ง ควรสื่อสารให้พนักงานรับทราบ การปฏิบัติงานที่ถูกต้องในปัจจุบัน</p>	<p>ฝ่ายบริหารรับทราบ และกำหนดให้มีอบรมพนักงานในทราบถึงกระบวนการทำงานที่ถูกต้อง</p>
<p>1.2.5) มีการจัดเก็บเอกสาร "ใบเสร็จรับเงิน" (Manual) ปะปนกันโดยไม่มีการ Running Number อย่างต่อเนื่อง ทั้งนี้ จากการสอบทานเอกสาร "ใบเสร็จรับเงิน" (Manual) ประจำวันที่ 23 สิงหาคม 2560 พบว่า จำนวนรวมเอกสาร "ใบเสร็จรับเงิน" ที่จัดเก็บกับข้อมูลในทะเบียนคุมไม่ตรงกัน คือ จำนวนรวมที่นับได้มี 122 ใบ แต่ข้อมูลในทะเบียนคุม 198 รายการ</p>	<p>ควรมีการ Running Number เลขที่เอกสาร "ใบเสร็จรับเงิน" (Manual) เป็นประจำทุกวัน เพื่อให้สามารถสอบทานรายได้ที่เกิดขึ้นจริงทั้งหมดได้</p>	<p>ฝ่ายบริหารรับทราบ และสั่งการให้ผู้รับผิดชอบให้ดำเนินการ Running Number และนำส่ง "ใบเสร็จรับเงิน" (Manual) ให้เจ้าหน้าที่ตรวจสอบทุกสิ้นวัน</p>
<p>1.2.6) มีการจัดเก็บเงินรายได้ประจำวัน ในตู้เซฟสำนักงาน แต่ยังไม่มีการติดตั้งกล่องวงจรปิด</p>	<p>ควรมีการพิจารณาจัดซื้อกล่องวงจรปิด เพื่อติดตั้งภายในพื้นที่มีการจัดเก็บเงินสด</p>	<p>ฝ่ายบริหารรับทราบ และสั่งการให้ผู้รับผิดชอบให้ดำเนินการติดตั้งกล่องวงจรปิดให้เรียบร้อย</p>

ข้อตรวจพบ	ความเห็นของผู้ตรวจสอบ	ความเห็นของผู้รับการตรวจ
1.3 Jas urban ศรีนครินทร์		
<p>จากการตรวจนับเงินรายได้ ณ วันที่ 28 สิงหาคม 2560 ได้แก่ ศูนย์อาหาร, ร้านค้า Coco Bar, ลานเครื่องเล่น Totem , ค่าที่จอดรถ พบดังนี้</p> <p>1.3.1) จำนวนเงินรายได้ไม่ตรงกับรายงานสรุปการรับเงินในระบบ KASSCARD ทั้งนี้ กรณีที่จำนวนเงินไม่ตรงกับยอดรายได้ประจำวัน บริษัทฯ กำหนดให้พนักงานรับผิดชอบ</p>	<p>ควรกำหนดให้มีกระบวนการสุ่มตรวจนับเงินรายได้ระหว่างวัน โดยฝ่ายบัญชี หรือบุคคลที่ไม่เกี่ยวข้องกับหน่วยงานดังกล่าว</p>	-
<p>1.3.2) เจ้าหน้าที่รักษาความปลอดภัยมีการบันทึกการเอกสาร "ใบเสร็จรับเงิน" (Manual) ทุกสิ้นวัน ซึ่งไม่มีการนำส่งเอกสาร "ใบเสร็จรับเงิน" (Manual) ให้เจ้าหน้าที่การเงินตรวจสอบ</p>	<p>ควรมีการ Running Number เลขที่เอกสาร "ใบเสร็จรับเงิน" (Manual) เป็นประจำทุกวัน เพื่อให้สามารถสอบทานรายได้ที่เกิดขึ้นจริงทั้งหมดได้</p>	<p>ฝ่ายบริหารรับทราบ และสั่งการผู้รับผิดชอบให้ดำเนินการ Running Number และนำส่ง "ใบเสร็จรับเงิน" (Manual) ให้เจ้าหน้าที่ตรวจสอบทุกสิ้นวัน</p>
<p>1.3.3) มีการจัดเก็บเงินรายได้ประจำวันในตู้เซฟสำนักงาน แต่ยังไม่มีการติดตั้งกล้องวงจรปิด</p>	<p>ควรมีการพิจารณาจัดซื้อกล้องวงจรปิด เพื่อติดตั้งภายในพื้นที่ที่มีการจัดเก็บเงินสด</p>	<p>ฝ่ายบริหารรับทราบ และสั่งการผู้รับผิดชอบให้ดำเนินการติดตั้งกล้องวงจรปิดให้เรียบร้อย</p>
<p>1.3.4) ลานเครื่องเล่น Totem ไม่มีการควบคุมรหัสสมาชิก และ Running Number บัตรสมาชิก (Member Card) ทั้งนี้ มีการจัดทำทะเบียนคุมการออกบัตรสมาชิก (Member Card) แต่ไม่มีการระบุวันที่เริ่มต้นของบัตร</p>	<p>ควรมีการ Running Member เลขที่บัตรสมาชิก (Member Card) เพื่อให้สามารถสอบทานรายได้ที่เกิดขึ้นจริงทั้งหมดได้</p>	<p>ฝ่ายบริหารรับทราบ และสั่งการให้ดำเนินการควบคุมบัตรสมาชิก และ Running Number บัตรสมาชิก (Member Card)</p>
2 การบริหารจัดการสินค้าคงเหลือ		
Jas urban ศรีนครินทร์		
2.1 ร้านค้า Coco Bar		
<p>จากการตรวจสอบการบริหารจัดการสินค้าคงเหลือ ณ วันที่ 28 สิงหาคม 2560 พบดังนี้</p> <p>2.1.1) ไม่สามารถตรวจนับสินค้าได้ เนื่องจากระบบในการบันทึกขายสินค้าคงเหลือ ไม่สามารถใช้งานได้</p>	<p>กรณีที่ระบบปฏิบัติงานไม่สามารถใช้งานได้ ควรมีการแจ้งหน่วยงานที่เกี่ยวข้องในทันทีเพื่อทำการแก้ไขระบบฯ ให้สามารถใช้งานได้</p>	<p>ฝ่ายบริหารรับทราบ และเห็นด้วยกับผู้ตรวจสอบภายใน</p>

สิ่งที่ตรวจพบ	ข้อเสนอแนะผู้ตรวจสอบ	ความเห็น CEO หรือผู้บริหารระดับสูง
2.1.2) ไม่มีการตรวจนับสินค้าเป็นประจำทุกวัน โดยจะทำการตรวจนับสินค้าคงเหลือ ณ สิ้นเดือน	ควรมีการกำหนดรอบในการตรวจนับสินค้าอย่างชัดเจน และให้มีการตรวจนับสินค้าอย่างสม่ำเสมอ ในกรณีที่ระบบฯ ไม่สามารถแสดงรายได้สินค้าคงเหลือได้แบบ Realtime ควรมีการตรวจนับสินค้าเป็นประจำทุกวัน	ฝ่ายบริหารรับทราบ และสั่งการผู้รับผิดชอบให้ดำเนินการตรวจนับสินค้าเป็นประจำทุกวัน
2.1.3) ไม่มีการคลุมผ้า หรือล็อกร้านค้า ณ สิ้นวัน หลังจากปิดร้านค้า	ควรมีการพิจารณาให้มีการปรับปรุงร้านค้า ให้สามารถล็อกร้านค้า และมีการปิดร้านค้าได้อย่างมิดชิด อีกทั้งควรมีการติดตั้งกล้องวงจรปิดบริเวณพื้นที่ร้านค้าเพื่อป้องกันความเสียหายที่อาจเกิดขึ้น	ฝ่ายบริหารรับทราบ และสั่งการผู้รับผิดชอบคลุมผ้า และติดตั้งกล้องวงจรปิดที่มองเห็นร้านค้า
2.1.4) ไม่มีการล็อกวงจรปิดบริเวณพื้นที่ร้านค้า		ฝ่ายบริหารรับทราบ และสั่งการผู้รับผิดชอบให้ดำเนินการติดตั้งกล้องวงจรปิดให้เรียบร้อย
<p>2.2 ลานเครื่องเล่น Totem จากการตรวจนับสินค้าคงเหลือเปรียบเทียบกับรายงานสินค้าคงเหลือในระบบ KASSONE ณ วันที่ 28 สิงหาคม 2560 จำนวน 21 รายการ คิดเป็น 100% พบดังนี้</p> <p>2.2.1) จำนวนสินค้าคงเหลือไม่ถูกต้องตามข้อมูลรายงานสินค้าคงเหลือในระบบฯ จำนวน 15 รายการ คิดเป็น 71.43%</p>	ควรมีการสอบถามข้อมูลสินค้า กับข้อมูลในระบบฯ ให้มีความถูกต้องตรงกันอย่างสม่ำเสมอ อีกทั้งในกรณีที่มีการเบิกสินค้าไปใช้ในกิจกรรมอื่นๆ ต้องมีการจัดทำเอกสารการเบิกเสนอผู้มีอำนาจอนุมัติ ไว้เป็นลายลักษณ์อักษรอย่างชัดเจน	ฝ่ายบริหารรับทราบ และสั่งการผู้รับผิดชอบให้ดำเนินการตรวจนับสินค้า และขออนุมัติปรับปรุงยอดสินค้าให้ถูกต้อง
2.2.2) คลังจัดเก็บสินค้า มีน้ำรั่วซึม และมีการวางกล่องลังที่ไม่ใช้แล้วภายในคลังสินค้า	ควรมีการพิจารณาจัดหาพื้นที่เก็บสินค้าชั่วคราว และดำเนินการแจ้งฝ่ายอาคารให้แก่แก้ไขปัญหาที่น้ำรั่วซึมที่เกิดขึ้น อีกทั้ง ควรทำความสะอาดพื้นที่ภายในคลังและจัดเก็บเฉพาะสินค้าเท่านั้น	ฝ่ายบริหารรับทราบ และสั่งการผู้รับผิดชอบให้ดำเนินการแก้ไขจุดที่มีน้ำรั่ว และจัดเก็บชั้นสินค้าให้เรียบร้อย

---

#### 11.4 ฝ่ายตรวจสอบภายในของบริษัท

บริษัทได้แต่งตั้งให้ พีแอนด์แอล ซึ่งเป็นหน่วยงานภายนอกให้ปฏิบัติหน้าที่เป็นผู้ตรวจสอบระบบควบคุมภายในของบริษัท ตั้งแต่วันที่ 23 กรกฎาคม 2556 ซึ่งพีแอนด์แอล ได้มอบหมายให้ นางสาวสุกัลยา มโนเลิศ ตำแหน่ง Internal Audit Supervisor เป็นผู้รับผิดชอบหลักในการปฏิบัติหน้าที่ผู้ตรวจสอบภายในของบริษัท โดยมีรายละเอียดตามเอกสารแนบ 3 ทั้งนี้ ตามขอบเขตอำนาจหน้าที่ของคณะกรรมการตรวจสอบ คณะกรรมการตรวจสอบมีอำนาจในการพิจารณาแต่งตั้งโยกย้าย เลิกจ้างหัวหน้าหน่วยงานตรวจสอบภายใน หรือหน่วยงานอื่นใดที่รับผิดชอบเกี่ยวกับการตรวจสอบภายในได้ตามความเหมาะสม โดยบริษัทได้พิจารณาอนุมัติแผนการปฏิบัติงานตรวจสอบภายในของพีแอนด์แอลในปี 2559 แล้ว

ทั้งนี้ จากการพิจารณาคุณสมบัติและประสบการณ์ของพีแอนด์แอล บริษัทเห็นว่า พีแอนด์แอล เป็นหน่วยงานภายนอกที่มีความเป็นอิสระ ทำหน้าที่รายงานผลการตรวจสอบโดยตรงต่อคณะกรรมการตรวจสอบ และมีคุณสมบัติเพียงพอที่จะทำหน้าที่ฝ่ายตรวจสอบภายในของบริษัทได้อย่างมีประสิทธิภาพ นอกจากนี้ นางสาวสุกัลยา มโนเลิศ มีคุณสมบัติเพียงพอที่จะทำหน้าที่หัวหน้างานตรวจสอบภายในของบริษัท เนื่องจากมีประสบการณ์ในการทำงานด้านการตรวจสอบภายในมากกว่า 7 ปี และได้เข้ารับการอบรมในหลักสูตรที่เกี่ยวข้องอย่างต่อเนื่อง



## 12. รายการระหว่างกัน

ในระหว่างเดือน มกราคม - ธันวาคม ปี 2559 และ ปี 2560 บริษัทมีรายการระหว่างกันที่เกิดขึ้น โดยเป็นไปตามหลักเกณฑ์และกระบวนการพิจารณาที่สมเหตุสมผล และมีราคาหรือเงื่อนไขของรายการที่เป็นธรรมเป็นประโยชน์สูงสุดต่อบริษัทและผู้ถือหุ้นโดยรวมเสมือนรายการที่ทำกับบุคคลอื่นเพื่อป้องกันมิให้เกิดความขัดแย้งทางผลประโยชน์ และปฏิบัติตามข้อกำหนดของตลาดหลักทรัพย์แห่งประเทศไทย สำหรับรายละเอียดของรายการดังกล่าวเป็นดังนี้

### บริษัท เจมาร์ท จำกัด (มหาชน)

ลักษณะรายการ	มูลค่ารายการ (ล้านบาท)		เงื่อนไขราคา/ความจำเป็น
	ปี 2560	ปี 2559	
รายได้ค่าเช่าค่าบริการ	-	16.74	ราคาตลาด/เป็นการเช่าพื้นที่ในศูนย์การค้า IT Junction The JAS วังหิน และThe JAS รามอินทรา
รายได้ส่งเสริมการขาย	-	2.70	ราคาตลาด/มีการเรียกเก็บรายได้ค่าสนับสนุนกิจกรรมส่งเสริมการขายภายในพื้นที่ ITJ และ The JAS วังหิน
รายได้อื่น	0.003	-	เป็นรายได้อื่นจากธุรกิจปกติของบริษัท
ค่าส่งเสริมการขาย	-	0.58	มีความสมเหตุสมผลของรายการและเป็นไปเพื่อประโยชน์ของบริษัท
ค่าเช่า ค่าบริการ และค่าสาธารณูปโภค	0.54	0.29	เป็นอัตราที่สามารถเทียบเคียงได้ กับอัตราตลาด
ค่าไฟฟ้า-ประปา สนง. และค่าใช้จ่ายอื่น	0.15	0.10	การดำเนินธุรกิจตามปกติของบริษัท มีความจำเป็นและสมเหตุสมผล
ค่าบริหารงาน	5.28	2.65	
ค่าติดตามหนี้	0.11	0.16	
ซื้อสินทรัพย์	-	0.04	
เงินปันผลจ่าย		17.50	
ลูกหนี้การค้าและลูกหนี้อื่น	0.25	0.78	มีความสมเหตุสมผลของรายการและเป็นไปเพื่อประโยชน์ของบริษัท
ลูกหนี้เงินประกันพื้นที่ (สนง.)	0.14	0.06	
เจ้าหนี้การค้าและเจ้าหนี้อื่น	0.03		
เจ้าหนี้เงินประกันพื้นที่	-	4.84	
ดอกเบี้ยจ่าย	0.36	-	มีความจำเป็นและเป็นไปเพื่อสร้างประโยชน์แก่บริษัทและอัตราดอกเบี้ยเป็นอัตราที่เทียบเคียงกับราคาตลาด

**บริษัท เจมาร์ท โมบาย จำกัด**

ลักษณะรายการ	มูลค่ารายการ (ล้านบาท)		เงื่อนไขราคา/ความจำเป็น
	ปี 2560	ปี 2559	
รายได้ค่าเช่าค่าบริการ	17.82	-	ราคาตลาด/เป็นการเช่าพื้นที่ในศูนย์การค้า IT Junction The JAS วังหิน และThe JAS รามอินทรา
รายได้อื่น	0.68	-	เป็นการปรับเงินมัดจำค่าเช่าพื้นที่มาเป็นรายได้อื่น เนื่องจากยกเลิกการเช่าพื้นที่ สมเหตุสมผล
ซื้อสินทรัพย์	0.02	-	ราคาตลาด/ทรัพย์สินหลักที่ซื้อได้แก่ โทรศัพท์มือถือ
ค่าส่งเสริมการขาย	0.85	-	มีความสมเหตุสมผลของรายการและเป็นไปเพื่อประโยชน์ของบริษัท
ค่าใช้จ่ายอื่นๆ	0.18	-	
ลูกหนี้การค้าและลูกหนี้อื่น	0.50	-	เป็นไปธุรกิจปกติของบริษัท และมีความสมเหตุสมผลของรายการ
เจ้าหนี้การค้าและเจ้าหนี้อื่น	0.004	-	
เจ้าหนี้เงินประกันพื้นที่	4.16	-	

**บริษัท เจเอ็มที เน็ทเวอร์ค เซอร์วิส เซ็ส จำกัด (มหาชน)**

ลักษณะรายการ	มูลค่ารายการ (ล้านบาท)		เงื่อนไขราคา/ความจำเป็น
	ปี 2560	ปี 2559	
รายได้ค่าเช่าค่าบริการ	0.60	0.45	ราคาตลาด/เป็นการเช่าและบริการพื้นที่ใน The JAS รามอินทรา
ลูกหนี้การค้าและลูกหนี้อื่น	0.06	0.03	เป็นลูกหนี้ค่าเช่า-ค่าบริการพื้นที่
เจ้าหนี้เงินประกันพื้นที่	0.13	0.13	เป็นเงินประกันพื้นที่เช่าที่ The JAS รามอินทรา

**บริษัท เจ ฟินเทค จำกัด**

ลักษณะรายการ	มูลค่ารายการ (ล้านบาท)		เงื่อนไขราคา/ความจำเป็น
	ปี 2560	ปี 2559	
รายได้ค่าเช่าค่าบริการ	0.38	0.36	ราคาตลาด/เป็นการเช่าพื้นที่และบริการใน The JAS รามอินทรา
รายได้อื่น	0.060	-	ค่านายหน้าในการหาลูกค้าเงินกู้ J money โดยมีค่าตอบแทน
ลูกหนี้การค้าและลูกหนี้อื่น	0.03	0.02	เป็นลูกหนี้ค่าเช่า-ค่าบริการพื้นที่
เจ้าหนี้เงินประกันพื้นที่	-	0.12	เป็นเงินประกันพื้นที่เช่า The JAS รามอินทรา

**บริษัท เจ อินซัวร์นซ์ โบรกเกอร์ จำกัด**

ลักษณะรายการ	มูลค่ารายการ (ล้านบาท)		เงื่อนไขราคา/ความจำเป็น
	ปี 2560	ปี 2559	
รายได้ค่าเช่าค่าบริการ	0.02	0.20	ราคาตลาด/เป็นการเช่าพื้นที่และบริการใน The JAS รามอินทรา
ลูกหนี้การค้าและลูกหนี้อื่น	0.01	0.001	เป็นลูกหนี้ค่าเช่า-ค่าบริการพื้นที่
เจ้าหนี้เงินประกันพื้นที่	-	0.05	เป็นเงินประกันพื้นที่เช่า The JAS รามอินทรา

**บริษัท เจ แอสเสท เมเนจเม้นท์ จำกัด**

ลักษณะรายการ	มูลค่ารายการ (ล้านบาท)		เงื่อนไขราคา/ความจำเป็น
	ปี 2560	ปี 2559	
ต้นทุนการพัฒนาอสังหาริมทรัพย์	5.12	-	ราคาที่ซื้อมาเป็นราคาที่ผ่านการพิจารณาผู้บริหารแล้วว่า เป็นราคาที่เหมาะสม เป็นรายการดังกล่าวเป็นไปเพื่อธุรกิจของบริษัทและมีความสมเหตุสมผลของการเข้าทำรายการ

**บริษัท ชิงเกอร์ (ประเทศไทย) จำกัด (มหาชน)**

ลักษณะรายการ	มูลค่ารายการ (ล้านบาท)		เงื่อนไขราคา/ความจำเป็น
	ปี 2560	ปี 2559	
รายได้ค่าเช่าค่าบริการ	0.04	0.02	ราคาตลาด/เป็นการเช่าพื้นที่และบริการใน The JAS รามอินทรา
ค่าใช้จ่ายส่งเสริมการขาย	0.10	-	เป็นไปธุรกิจปกติของบริษัท และมีความสมเหตุสมผลของรายการ
ซื้อสินทรัพย์	0.20	0.26	ราคาตลาด/ทรัพย์สินหลักที่ซื้อได้แก่ เครื่องใช้ไฟฟ้า

**บริษัท เอสจี เซอร์วิสพลัส จำกัด**

ลักษณะรายการ	มูลค่ารายการ (ล้านบาท)		เงื่อนไขราคา/ความจำเป็น
	ปี 2560	ปี 2559	
รายได้ค่าเช่าค่าบริการ	0.04	0.06	ราคาตลาด/เป็นการเช่าพื้นที่และบริการใน The JAS รามอินทรา
ค่าใช้จ่ายอื่น	0.01	-	เป็นไปธุรกิจปกติของบริษัท และมีความสมเหตุสมผลของรายการ
ซื้อทรัพย์สิน	0.01	-	
ลูกหนี้การค้าและลูกหนี้อื่น	-	0.01	เป็นลูกหนี้ค่าเช่า-ค่าบริการพื้นที่

### ส่วนที่ 3

#### ฐานะการเงินและผลการดำเนินงาน

#### 13. ข้อมูลสำคัญทางการเงิน

หน่วย : ล้านบาท

	2558	2559	2560
<b>ผลการดำเนินงานและฐานะการเงิน</b>			
รายได้รวม	539.2	553.0	758.3
กำไรขั้นต้น	116.8	98.2	152.4
กำไรสุทธิ	58.1	5.6	6.4
สินทรัพย์รวม	1,449.5	2,264.9	2,496.2
หนี้สินรวม	703.8	1,539.4	1,527.2
ส่วนของผู้ถือหุ้น	745.7	725.5	969.0
<b>อัตราส่วนทางการเงินที่สำคัญ (Key Financial Ratios)</b>			
อัตราผลตอบแทนต่อส่วนของผู้ถือหุ้น (ROE)	7.8%	0.8%	0.7%
อัตราผลตอบแทนต่อสินทรัพย์รวม (ROA)	4.0%	0.3%	0.3%
อัตราส่วนหนี้สินต่อทุน (D/E)	0.94	2.11	1.58
กำไรต่อหุ้นขั้นต้นพื้นฐาน (บาทต่อหุ้น) (EPS)	0.22	0.02	0.02

## 14. การวิเคราะห์และคำอธิบายของฝ่ายจัดการ (MD&A)

ผลการดำเนินงานของบริษัทฯ ตามงบการเงินรวม ประจำปี 2560 มีผลกำไรสุทธิเท่ากับ 6.4 ล้านบาท เพิ่มขึ้นจากปี 2559 เท่ากับ 1.2 ล้านบาท หรือเพิ่มขึ้นร้อยละ 20.8 โดยคิดเป็นอัตรากำไรสุทธิ ร้อยละ 0.91 โดยสาเหตุที่บริษัทมีกำไรสุทธิเพิ่มขึ้น เนื่องจากบริษัทมีรายได้รวมเพิ่มขึ้น กำไรที่เพิ่มขึ้นจากการปรับมูลค่ายุติธรรมของอสังหาริมทรัพย์เพื่อการลงทุน ทั้งนี้ รายละเอียดของผลการดำเนินงานของบริษัท มีรายละเอียดดังต่อไปนี้

	2559		2560		เปลี่ยนแปลง	
	ลบ.	%	ลบ.	%	ลบ.	%
รายได้ค่าเช่าและค่าบริการ	545.2	97.1%	708.0	94.9%	162.8	29.9%
รายได้จากการขายอาหารและเครื่องดื่ม	0.0	0.0%	18.4	2.5%	18.4	n.a.
รายได้อื่น	16.0	2.9%	19.9	2.7%	3.9	24.1%
<b>รายได้รวม</b>	<b>561.2</b>	<b>100.0%</b>	<b>746.3</b>	<b>100.0%</b>	<b>185.1</b>	<b>33.0%</b>
ต้นทุนค่าเช่าและค่าบริการ	447.0	79.6%	561.1	75.2%	114.1	25.5%
ต้นทุนขายอาหารและเครื่องดื่ม	0.0	0.0%	12.9	1.7%	12.9	n.a.
กำไรขั้นต้น	98.2	17.5%	152.4	20.4%	54.2	55.2%
กำไร (ขาดทุน) การปรับมูลค่ายุติธรรมของอสังหาริมทรัพย์เพื่อการลงทุน	-9.1	-1.6%	6.4	0.9%	15.5	170.6%
กลับรายการค่าเผื่อการด้อยค่าของสินทรัพย์	0.8	0.1%	5.6	0.8%	4.8	600.0%
กำไรก่อนค่าใช้จ่าย	106.0	18.9%	184.3	24.7%	78.3	73.9%
ค่าใช้จ่ายในการขาย	43.5	7.7%	80.9	10.8%	37.4	86.0%
ค่าใช้จ่ายในการบริหาร	39.0	6.9%	54.5	7.3%	15.5	39.8%
<b>EBIT</b>	<b>23.6</b>	<b>4.2%</b>	<b>49.0</b>	<b>6.6%</b>	<b>25.5</b>	<b>108.1%</b>
ค่าใช้จ่ายทางการเงิน	25.2	4.5%	53.6	7.2%	28.4	112.4%
<b>กำไรสุทธิ</b>	<b>5.6</b>	<b>1.0%</b>	<b>6.4</b>	<b>0.9%</b>	<b>1.2</b>	<b>20.8%</b>

### รายได้ค่าเช่าและบริการ และรายได้อื่น

รายได้ค่าเช่าและบริการ ปี 2560 เท่ากับ 708.0 ล้านบาท เพิ่มขึ้นจากปีที่ผ่านมาเท่ากับ 162.8 ล้านบาท หรือร้อยละ 29.9 ทั้งนี้ เป็นผลจากบริษัทสามารถมีรายได้จากค่าเช่าในส่วนของธุรกิจศูนย์การค้าชุมชนมากขึ้น โดยเฉพาะในส่วนของ The Jas Urban ศรีนครินทร์ ซึ่งสามารถรับรายได้พื้นที่ให้เช่าได้ครบเต็มปีในปีที่ผ่านมา

นอกจากนี้ บริษัทยังมีรายได้เพิ่มขึ้นในส่วนของธุรกิจขายอาหารและเครื่องดื่ม ทั้งที่เป็นส่วนพุดคอร์ท และธุรกิจร้านกาแฟ ภายใต้แบรนด์ Casa Lapin ซึ่งมีรายได้เท่ากับ 18.4 ล้านบาท สำหรับส่วนรายได้อื่นเพิ่มขึ้น 4 ล้านบาทจากปีที่ผ่านมา

### ต้นทุนค่าเช่าและบริการ และกำไรขั้นต้น

บริษัทมีต้นทุนค่าเช่าและบริการ ปี 2560 เท่ากับ 561.1 ล้านบาท เพิ่มขึ้น จากปี 2559 ร้อยละ 25.5 เนื่องจาก ต้นทุนค่าเช่า ค่าสาธารณูปโภค และบริการที่เพิ่ม อีกทั้งมีต้นทุนขายอาหารและเครื่องดื่มเพิ่มขึ้น 12.9 ล้านบาท ทำให้กำไรขั้นต้นเท่ากับ 152.4 ล้านบาท เพิ่มขึ้นร้อยละ 55.2 โดยคิดเป็นอัตรากำไรขั้นต้นที่ร้อยละ 20.4

### ค่าใช้จ่ายในการขายและค่าใช้จ่ายในการบริหาร

บริษัทมีค่าใช้จ่ายในการขายและค่าใช้จ่ายในการบริหาร ปี 2560 รวมเท่ากับ 135.4 ล้านบาท เพิ่มขึ้น จากปี 2559 เท่ากับ 52.9 ล้านบาท หรือเพิ่มขึ้นร้อยละ 64.1 ซึ่งการเพิ่มขึ้นของค่าใช้จ่ายในการบริการและค่าใช้จ่ายบริหาร เนื่องจาก ค่าเงินเดือนและสวัสดิการพนักงานที่เพิ่มขึ้นอันเนื่องจากการขยายส่วนงานทางธุรกิจไปยังธุรกิจสนับสนุนที่เกี่ยวข้อง และร้านอาหาร ค่าโฆษณาและการส่งเสริมการขาย และค่าซ่อมแซมและบำรุงรักษา

### รายการปรับมูลค่ายุติธรรมของอสังหาริมทรัพย์เพื่อการลงทุน

ในปี 2560 บริษัทมีรายการปรับมูลค่ายุติธรรมของอสังหาริมทรัพย์เพื่อการลงทุน ซึ่งทำให้บริษัทมีผลกำไรจากการปรับมูลค่ายุติธรรม เท่ากับ 6.4 ล้านบาท ทั้งนี้ อสังหาริมทรัพย์เพื่อการลงทุนของบริษัทได้แสดงผลค่ายุติธรรมจากการคิดลดรายได้ในอนาคต (Income Approach) ซึ่งประเมินมูลค่าโดยผู้ประเมินค่าอิสระ โดยพิจารณาจากอัตราค่าเช่าพื้นที่ อัตราค่าเช่า แผนการดำเนินงานของบริษัทในอนาคต

### ต้นทุนทางการเงิน

บริษัทมีต้นทุนทางการเงินรวมในปี 2560 เท่ากับ 53.6 ล้านบาท เพิ่มขึ้นจากปี 2559 เท่ากับ 25.2 ล้านบาท หรือร้อยละ 112.4 เนื่องจาก บริษัทมีการกู้ยืมมากขึ้นจากทั้งสถาบันการเงิน และออกหุ้นกู้

### สรุปฐานะการเงิน

	31 ธ.ค. 2559		31 ธ.ค. 2560		เปลี่ยนแปลง	
	ลบ.	%	ลบ.	%	ลบ.	%
<b>สินทรัพย์</b>						
เงินสดและรายการเทียบเท่าเงินสด	70.1	3.1%	6.0	0.2%	(64.02)	-91.4%
ลูกหนี้การค้าและลูกหนี้อื่น	33.5	1.5%	39.0	1.6%	5.4	16.2%
ต้นทุนการพัฒนาอสังหาริมทรัพย์	96.5	4.3%	243.9	9.8%	147.4	152.8%
อสังหาริมทรัพย์เพื่อการลงทุน	507.3	22.4%	520.3	20.8%	13.0	2.6%
ที่ดินและอุปกรณ์	126.6	5.6%	151.7	6.1%	25.1	19.8%
สิทธิการเช่าและอาคาร	1,260.9	55.7%	1,330.8	53.3%	69.9	5.5%
เงินมัดจำ	134.1	5.9%	136.8	5.5%	2.7	2.0%
<b>รวมสินทรัพย์</b>	<b>2,264.9</b>	<b>100.0%</b>	<b>2,496.2</b>	<b>100.0%</b>	<b>231.3</b>	<b>10.2%</b>
<b>หนี้สินและส่วนของผู้ถือหุ้น</b>						
เงินเบิกเกินบัญชีและเงินกู้ยืมระยะสั้น	13.3	0.6%	76.3	3.1%	63.0	474.8%
เจ้าหนี้การค้าและเจ้าหนี้อื่น	140.2	6.2%	123.6	5.0%	-16.6	-11.8%
เงินกู้ระยะยาวส่วนที่ถึงกำหนดชำระใน 1 ปี	73.8	3.3%	115.4	4.6%	41.6	56.4%
เงินกู้ยืมระยะสั้น	386.5	17.1%	39.6	1.6%	-346.9	-89.7%
เงินกู้ยืมระยะยาว - สุทธิ	760.2	33.6%	644.8	25.8%	-115.4	-15.2%
หุ้นกู้	-	0.0%	366.2	14.7%	366.2	n.a.
เงินมัดจำรับจากผู้เช่า	147.7	6.5%	138.7	5.6%	-9.1	-6.1%
<b>รวมหนี้สิน</b>	<b>1,539.4</b>	<b>68.0%</b>	<b>1,527.2</b>	<b>61.2%</b>	<b>-12.2</b>	<b>-0.8%</b>
<b>รวมส่วนของผู้ถือหุ้น</b>	<b>725.5</b>	<b>32.0%</b>	<b>969.0</b>	<b>38.8%</b>	<b>243.5</b>	<b>33.6%</b>

## สินทรัพย์

ณ สิ้นสุด 31 ธันวาคม 2560 บริษัทฯ มีสินทรัพย์รวมเท่ากับ 2,496.2 ล้านบาท เพิ่มขึ้นจากสิ้นปี 2559 เท่ากับ 231.3 ล้านบาท หรือร้อยละ 10.2 เนื่องจาก การเพิ่มขึ้นของสิทธิการเช่าและอาคารที่เพิ่มขึ้น และต้นทุนการพัฒนาอสังหาริมทรัพย์ที่เพิ่มขึ้นจากโครงการคอนโดมิเนียม Newera

## หนี้สินและส่วนของผู้ถือหุ้น

ณ สิ้นสุด 31 ธันวาคม 2560 บริษัทฯ มีหนี้สินรวมเท่ากับ 1,527.2 ล้านบาท ลดลงจากสิ้นปี 2559 เท่ากับ 12.2 ล้านบาท หรือร้อยละ 0.8 เนื่องจาก บริษัทมีการคืนหนี้ระยะสั้น และระยะยาว โดยการเปลี่ยนเป็นการออกหุ้นกู้ ในขณะที่ส่วนของผู้ถือหุ้น เท่ากับ 969.0 ล้านบาท หรือเพิ่มขึ้น เท่ากับ 243.5 ล้านบาท เมื่อเทียบกับปี 2559 ที่ผ่านมา ซึ่งเป็นผลจากการเพิ่มทุนแบบมอบอำนาจทั่วไป (General Mandate) และส่วนเกินมูลค่าหุ้นที่เพิ่มขึ้นจากการขายหุ้นเพิ่มทุนได้ตามมติดังกล่าว ซึ่งทำให้บริษัทมีอัตราส่วนหนี้สินต่อส่วนของผู้ถือหุ้นเท่ากับ 1.58 เท่า ทั้งนี้ หากพิจารณาอัตราส่วนหนี้สินที่มีภาระดอกเบี้ยต่อทุนเท่ากับ 1.28 เท่า

## ปัจจัยที่มีผลกระทบต่อผลการดำเนินงานในอนาคต

บริษัทตระหนักดีว่าในปี 2560 ที่ผ่านมามีบริษัทได้ดำเนินงานในการขยายธุรกิจไปในธุรกิจพัฒนาอสังหาริมทรัพย์เพื่อขาย คือ คอนโดมิเนียม Newera นอกจากนี้ บริษัทพยายามอย่างยิ่งที่จะขยายธุรกิจไปในส่วนงานที่เป็นธุรกิจที่มีมาร์จิ้นที่ดี เช่น การขายอาหารและเครื่องดื่ม และธุรกิจร้านค้าแฟรนไชส์ Casa Lapin ซึ่งบริษัทมีแผนในการดำเนินงานในการขยายสาขาให้เพิ่มขึ้น รวมถึงการขยายแฟรนไชส์ให้กับผู้ที่มีสนใจทำธุรกิจร้านค้าแฟรนไชส์ ซึ่งหวังว่าผลประกอบการจะเติบโตได้ในอนาคต



### การรับรองความถูกต้องของข้อมูล

บริษัทได้สอบทานข้อมูลในแบบแสดงรายการข้อมูลประจำปีฉบับนี้แล้ว และด้วยความระมัดระวัง ในฐานะกรรมการบริหารของบริษัทหรือผู้ดำรงตำแหน่งบริหารสูงสุดในสายงานบัญชี ข้าพเจ้าขอรับรองว่า ข้อมูลดังกล่าวถูกต้อง ครบถ้วน ไม่เป็นเท็จ ไม่ทำให้ผู้อื่นสำคัญผิด หรือไม่ขาดข้อมูลที่ควรต้องแจ้งในสาระสำคัญ นอกจากนี้บริษัทขอรับรองว่า

- (1) งบการเงินและข้อมูลทางการเงินที่ประกอบเป็นส่วนหนึ่งของแบบแสดงรายการข้อมูลประจำปี ได้แสดงข้อมูลอย่างถูกต้องครบถ้วนในสาระสำคัญเกี่ยวกับฐานะการเงิน ผลการดำเนินงาน และกระแสเงินสดของบริษัทและบริษัทย่อยแล้ว
- (2) บริษัทได้จัดให้มีระบบการเปิดเผยข้อมูลที่ดี เพื่อให้แน่ใจว่าบริษัทได้เปิดเผยข้อมูลในส่วนที่เป็นสาระสำคัญทั้งของบริษัทและบริษัทย่อยอย่างถูกต้องครบถ้วนแล้ว รวมทั้งควบคุมดูแลให้มีการปฏิบัติตามระบบดังกล่าว
- (3) บริษัทได้จัดให้มีระบบการควบคุมภายในที่ดี และควบคุมดูแลให้มีการปฏิบัติตามระบบดังกล่าว และข้าพเจ้าได้แจ้งข้อมูลการประเมินระบบการควบคุม ภายใน ณ วันที่ 22 กุมภาพันธ์ 2561 ต่อผู้สอบบัญชีและกรรมการตรวจสอบของบริษัทแล้ว ซึ่งครอบคลุมถึงข้อบกพร่องและการเปลี่ยนแปลงที่สำคัญของระบบการควบคุมภายใน รวมทั้งการกระทำที่มีข้อบ่งชี้ที่อาจมีผลกระทบต่อการจัดทำรายงานทางการเงินของบริษัทและบริษัทย่อย

ในการนี้ เพื่อเป็นหลักฐานว่าเอกสารทั้งหมดเป็นเอกสารชุดเดียวกันกับที่บริษัทได้รับรองความถูกต้องแล้ว บริษัทได้มอบหมายให้ นายสุพจน์ วรรณ เป็นผู้ลงลายมือชื่อกำกับเอกสารนี้ไว้ทุกหน้าด้วย หากเอกสารใดไม่มีลายมือชื่อของ นายสุพจน์ วรรณ กำกับไว้ บริษัทจะถือว่าไม่ใช่ข้อมูลที่ข้าพเจ้าได้รับรองความถูกต้องของข้อมูลแล้วดังกล่าวข้างต้น

ชื่อ - สกุล	ตำแหน่ง	ลายมือชื่อ
นางสาวยุวดี พงษ์อัชฌา	กรรมการ	_____
นายสุพจน์ วรรณ	กรรมการ	_____
<b>ผู้รับมอบอำนาจ</b>		
ชื่อ - สกุล	ตำแหน่ง	ลายมือชื่อ
นายสุพจน์ วรรณ	กรรมการ	_____



บริษัท เจเอเอส แอสเซ็ท จำกัด (มหาชน)

---

## เอกสารแนบ 1

รายละเอียดเกี่ยวกับกรรมการ ผู้บริหาร และผู้มีอำนาจควบคุมของบริษัท และเลขานุการบริษัท

ชื่อ-สกุล/ ตำแหน่ง	อายุ (ปี)	คุณวุฒิทางการศึกษา	สัดส่วนการถือหุ้นในบริษัท <sup>1/</sup>	ความสัมพันธ์กับกรรมการ/ผู้บริหารรายอื่น	ประสบการณ์ทำงาน 5 ปีย้อนหลัง
1. นายอดิศักดิ์ สุขุมวิทยา กรรมการ <sup>2</sup>	62	<ul style="list-style-type: none"> <li>ปริญญาโทเศรษฐศาสตร์ มหาวิทยาลัยเกษตรศาสตร์</li> <li>ปริญญาตรีเศรษฐศาสตร์ มหาวิทยาลัยเกษตรศาสตร์</li> <li>ผ่านการอบรมหลักสูตรประกาศนียบัตรพัฒนากรรมการ (DAP) ของสมาคมส่งเสริมสถาบันกรรมการบริษัทไทยปี 2551</li> <li>ผ่านการอบรมหลักสูตรผู้บริหารระดับสูง สถาบันวิทยาการตลาดทุน (วตท.) รุ่นที่15</li> </ul>	<1 %	สามีนางสาว ยุวดี พงษ์ อังฉมา	<p>2555-ปัจจุบัน กรรมการ บมจ. เจเอเอส แอสเซ็ท</p> <hr/> <p><u>กิจการอื่น</u></p> <p>2533-ปัจจุบัน กรรมการ และประธานเจ้าหน้าที่บริหาร บมจ. เจ มาร์ท (ธุรกิจค้าปลีก)</p> <p>2547-ปัจจุบัน ประธานกรรมการบริหาร บมจ. เจ มาร์ท (ธุรกิจค้าปลีก)</p> <p>2555-ปัจจุบัน ประธานกรรมการ บมจ. เจเอ็มที เน็ทเวอร์ค เซอร์วิสเซส (ธุรกิจรับจ้างติดตามหนี้)</p> <p>2537-2555 กรรมการ บมจ. เจเอ็มที เน็ทเวอร์ค เซอร์วิสเซส (ธุรกิจรับจ้างติดตามหนี้)</p> <p>2556-ปัจจุบัน กรรมการ บจก. เจ แอนด์ พี (ประเทศไทย) (ธุรกิจค้าปลีก)</p> <p>2556-ปัจจุบัน กรรมการ บจก.บริหารสินทรัพย์เจ(ธุรกิจบริหารหนี้)</p> <p>2556-ปัจจุบัน กรรมการ บจก. เจ อินชัวร์นซ์ โบรกเกอร์ (ธุรกิจนายหน้าประกันภัย)</p>

ชื่อ-สกุล/ ตำแหน่ง	อายุ (ปี)	คุณวุฒิทางการศึกษา	สัดส่วนการถือหุ้นในบริษัท <sup>1/</sup>	ความสัมพันธ์กับกรรมการ/ผู้บริหารรายอื่น	ประสบการณ์ทำงาน 5 ปีย้อนหลัง
					2556-ปัจจุบัน กรรมการ บจก. เจ แคปปิตอล (ธุรกิจลงทุน) 2560-ปัจจุบัน กรรมการ บจก. เจ เวเนเจอร์ส 2538-ปัจจุบัน กรรมการ บจก.สิงห์บุรี เคเบิ้ล ที.วี. (ธุรกิจเคเบิ้ลทีวี)
2. นางสาวยุวดี พงษ์อัชฌา กรรมการ <sup>2/</sup> ประธานกรรมการบริหาร	62	<ul style="list-style-type: none"> <li>ปริญญาโทบริหารธุรกิจ Bridgeport University, สหรัฐอเมริกา</li> <li>ปริญญาตรีรัฐศาสตร์ มหาวิทยาลัยธรรมศาสตร์</li> <li>ผ่านการอบรมหลักสูตรประกาศนียบัตรพัฒนากรรมการ (DAP) ของสมาคมส่งเสริมสถาบันกรรมการบริษัทไทยปี 2551</li> </ul>	<1%	ภรรยา นายอดิศักดิ์ สุขุมวิทยา	2555-ปัจจุบัน กรรมการ และประธานกรรมการบริหาร บมจ. เจเอเอส แอสเซ็ท  <u>กิจการอื่น</u> 2533-ปัจจุบัน กรรมการ บมจ. เจ มาร์ท (ธุรกิจค้าปลีก) 2547-ปัจจุบัน กรรมการบริหาร และรองประธานเจ้าหน้าที่บริหาร บมจ. เจ มาร์ท (ธุรกิจค้าปลีก) 2537-ปัจจุบัน กรรมการ บมจ. เจเอ็มที เน็ทเวอร์ค เซอร์วิสเซส (ธุรกิจรับจ้างติดตามหนี้) 2550-2554 กรรมการผู้จัดการ บจก. เจเอ็มที เน็ทเวอร์ค เซอร์วิสเซส (ธุรกิจรับจ้างติดตามหนี้) 2554-ปัจจุบัน ประธานกรรมการ

ชื่อ-สกุล/ ตำแหน่ง	อายุ (ปี)	คุณวุฒิทางการศึกษา	สัดส่วนการถือหุ้นในบริษัท <sup>1/</sup>	ความสัมพันธ์กับกรรมการ/ผู้บริหารรายอื่น	ประสบการณ์ทำงาน 5 ปีย้อนหลัง
					บจก.เจ ฟินเทค (ธุรกิจบริการสินเชื่อรถยนต์) กรรมการ 2556-ปัจจุบัน บจก. เจ แอนด์ พี (ประเทศไทย) (ธุรกิจค้าปลีก) กรรมการ 2556-ปัจจุบัน บจก.บริหารสินทรัพย์ใจ(ธุรกิจบริหารหนี้) กรรมการ 2556-ปัจจุบัน บจก. เจ อินชัวร์นซ์ โบรกเกอร์ (ธุรกิจนายหน้าประกันภัย) กรรมการ 2556-ปัจจุบัน บจก. เจ แคปปิตอล (ธุรกิจลงทุน) กรรมการ 2560-ปัจจุบัน บจก. เจ เวเนเจอร์ส กรรมการ 2545-ปัจจุบัน บจก. ที.เอ.เอส แอสเซ็ท (ธุรกิจรีสอร์ท)
3. นายสุพจน์ วรรณการ <sup>2/</sup>	42	<ul style="list-style-type: none"> <li>ปริญญาตรีเศรษฐศาสตร์การเงิน มหาวิทยาลัยรามคำแหง</li> <li>ปริญญาโทการจัดการ มหาวิทยาลัยศรีปทุม</li> </ul>	--	--	2557-ปัจจุบัน กรรมการ กรรมการบริหารและประธานเจ้าหน้าที่บริหาร บมจ. เจเอเอส แอสเซ็ท <u>กิจการอื่น</u> 2554-2558 กรรมการบริหาร และเลขานุการบริษัท

ชื่อ-สกุล/ ตำแหน่ง	อายุ (ปี)	คุณวุฒิทางการศึกษา	สัดส่วน การถือหุ้น ในบริษัท <sup>1/</sup>	ความสัมพันธ์ กับกรรมการ/ ผู้บริหารรายอื่น	ประสบการณ์ทำงาน 5 ปีย้อนหลัง
					<p>ผู้อำนวยการสายงานบัญชีและการเงิน บมจ. เจเอ็มที เน็ทเวอร์ค เซอร์วิส เซ็ส (ธุรกิจรับจ้างติดตามหนี้) กรรมการ 2556-ปัจจุบัน</p> <p>บจ. เจ อินชัวร์นซ์ โบรกเกอร์ (ธุรกิจนายหน้าประกันภัย) กรรมการ 2556-ปัจจุบัน</p> <p>บจก.บริหารสินทรัพย์เจ(ธุรกิจบริหารหนี้) 2549-2555 Financial Controller บมจ. เจ มาร์ท (ธุรกิจค้าปลีก)</p>

ชื่อ-สกุล/ ตำแหน่ง	อายุ (ปี)	คุณวุฒิทางการศึกษา	สัดส่วนการถือหุ้นในบริษัท <sup>1/</sup>	ความสัมพันธ์กับกรรมการ/ผู้บริหารรายอื่น	ประสบการณ์ทำงาน 5 ปีย้อนหลัง
4. นายปรีวัฒน์ ปิ่นสกุล กรรมการอิสระ และประธาน กรรมการตรวจสอบ	61	<ul style="list-style-type: none"> <li>• ปริญญาโท บริหารธุรกิจมหาบัณฑิต University of Detroit, สหรัฐอเมริกา</li> <li>• ปริญญาโท Master of Art (Economics) University of Detroit, สหรัฐอเมริกา</li> <li>• ปริญญาตรี บัญชีบัณฑิต มหาวิทยาลัยธรรมศาสตร์</li> <li>• ผ่านการอบรมหลักสูตร Director Certification Program (DCP) ของสมาคมส่งเสริมสถาบันกรรมการบริษัทไทยปี 2552</li> <li>• ผ่านการอบรมหลักสูตร Audit Committee Program (ACP) ของสมาคมส่งเสริมสถาบันกรรมการบริษัทไทยปี 2553</li> <li>• ผ่านการอบรมหลักสูตร Monitoring Fraud Management (MFM) ปี 2553</li> <li>• ผ่านการอบรมหลักสูตร Monitoring of the Quality of Financial Reporting (MFR) ปี 2553</li> <li>• ผ่านการอบรมหลักสูตร the Internal Audit Function (MIA) ปี 2553</li> </ul>	--	--	2556-ปัจจุบัน กรรมการอิสระ และประธานกรรมการตรวจสอบ บมจ. เจเอเอส แอสเซ็ท
					<u>กิจการอื่น</u>
					2558-ปัจจุบัน กรรมการอิสระและประธานกรรมการ บมจ.อาฟเตอร์ยู
					2558-ปัจจุบัน ประธานเจ้าหน้าที่การเงิน บจก.อิมแพค อิเลคตรอนส์ สยาม 2558-ปัจจุบัน กรรมการ บจก. อิมแพค โซลาร์

ชื่อ-สกุล/ ตำแหน่ง	อายุ (ปี)	คุณวุฒิทางการศึกษา	สัดส่วน การถือหุ้น ในบริษัท <sup>/1</sup>	ความสัมพันธ์ กับกรรมการ/ ผู้บริหารรายอื่น	ประสบการณ์ทำงาน 5 ปีย้อนหลัง
		<ul style="list-style-type: none"> <li>ผ่านการอบรมหลักสูตร the System of Internal Control &amp; Risk Management (MIR) ปี 2553</li> </ul>			



ชื่อ-สกุล/ ตำแหน่ง	อายุ (ปี)	คุณวุฒิทางการศึกษา	สัดส่วนการถือหุ้นในบริษัท <sup>1/</sup>	ความสัมพันธ์กับกรรมการ/ผู้บริหารรายอื่น	ประสบการณ์ทำงาน 5 ปีย้อนหลัง
5. นางสาวพรรณิ เชิดรำไพ กรรมการอิสระ และกรรมการตรวจสอบ	63	<ul style="list-style-type: none"> <li>ปริญญาโท สาขาบริหาร Northrop University, สหรัฐอเมริกา</li> <li>ปริญญาตรี คณะพาณิชยศาสตร์และการบัญชี ภาควิชาการตลาด จุฬาลงกรณ์มหาวิทยาลัย</li> <li>ผ่านการอบรมหลักสูตร Director Certification Program (DCP) ของสมาคมส่งเสริมสถาบันกรรมการบริษัทไทยปี 2550</li> <li>ผ่านการอบรมหลักสูตร Director Accreditation Program (DAP) ของสมาคมส่งเสริมสถาบันกรรมการบริษัทไทยปี 2549</li> </ul>	--	--	2556-ปัจจุบัน กรรมการอิสระ และกรรมการตรวจสอบ บมจ. เจเอเอส แอสเซ็ท
					<u>กิจการอื่น</u>
					2560-ปัจจุบัน คณะกรรมการส่งเสริมกิจการมหาวิทยาลัยแม่โจ้
					2553-2559 ผู้ช่วยกรรมการผู้จัดการ ธนาคารอิสลามแห่งประเทศไทย (ธุรกิจการเงิน)
2549-2553 กรรมการผู้จัดการ บจก. ไทยสมุทรแอสเซ็ท (ธุรกิจอสังหาริมทรัพย์)					
6. นายอนุชา วิริยะชัย กรรมการอิสระ และกรรมการตรวจสอบ	64	<ul style="list-style-type: none"> <li>ปริญญาโท บริหารธุรกิจ Ohio University, สหรัฐอเมริกา</li> <li>ปริญญาตรี คณะเศรษฐศาสตร์ มหาวิทยาลัยธรรมศาสตร์</li> <li>ผ่านการอบรมหลักสูตร Director Accreditation Program (DAP) ของสมาคมส่งเสริมสถาบันกรรมการบริษัทไทยปี 2551</li> </ul>	--	--	2556-ปัจจุบัน กรรมการอิสระ และกรรมการตรวจสอบ บมจ. เจเอเอส แอสเซ็ท
					<u>กิจการอื่น</u>
					2547-2558 กรรมการ และประธานเจ้าหน้าที่บริหาร บจก. มาร์เก็ตติ้ง ไตรวี เวิร์ลด์ (ประเทศไทย) (ธุรกิจโฆษณา)

ชื่อ-สกุล/ ตำแหน่ง	อายุ (ปี)	คุณวุฒิทางการศึกษา	สัดส่วนการถือหุ้นในบริษัท <sup>1</sup>	ความสัมพันธ์กับกรรมการ/ผู้บริหารรายอื่น	ประสบการณ์ทำงาน 5 ปีย้อนหลัง
					2543-2558 กรรมการผู้จัดการ บมจ. ประกิตโฮลดิ้งส์ (ธุรกิจโฆษณา) 2543-2558 กรรมการ และประธานเจ้าหน้าที่บริหาร บจก. ประกิตแอดเวอ์ไทซิ่ง (ธุรกิจโฆษณา)
7. นายสุปรีชา อังธีระนวงศ์ ผู้อำนวยการสายงานการตลาดและการขาย	40	• ปริญญาตรี บริหารธุรกิจสาขาการตลาด มหาวิทยาลัยเกษตรศาสตร์	--	--	2556-ปัจจุบัน ผู้ช่วยผู้อำนวยการสายงานการตลาดและการขาย 2556-2557 ผู้ช่วยผู้อำนวยการฝ่ายการตลาด บมจ. เจเอเอส แอสเซ็ท <u>กิจการอื่น</u> 2549-2555 ผู้จัดการอาวุโส บมจ. เจมาร์ท (ธุรกิจค้าปลีก)
8. นายจรงค์ กาลาสี ผู้จัดการแผนก แผนกการตลาด	32	• ปริญญาตรี บริหารธุรกิจบัณฑิต สาขาการตลาด มหาวิทยาลัยเกษตรศาสตร์	--	-	2555-ปัจจุบัน ผู้จัดการแผนกอาวุโส แผนกการตลาด บมจ. เจเอเอส แอสเซ็ท <u>กิจการอื่น</u> 2553-2555 เจ้าหน้าที่บริหารการตลาดอาวุโส บจ. โตโยต้า เค.มอเตอ์ (ธุรกิจจำหน่ายรถยนต์) 2550-2553 เจ้าหน้าที่ขาย บจ.สยามฟรุ๊กา

ชื่อ-สกุล/ ตำแหน่ง	อายุ (ปี)	คุณวุฒิทางการศึกษา	สัดส่วนการถือหุ้นในบริษัท <sup>1</sup>	ความสัมพันธ์กับกรรมการ/ผู้บริหารรายอื่น	ประสบการณ์ทำงาน 5 ปีย้อนหลัง
					(ธุรกิจจำหน่ายอุปกรณ์รถยนต์)
9. นางสาวกนกกาญจน์ สามะพุทธิ ผู้จัดการแผนกอาวุโส แผนกบัญชี	45	• ปริญญาตรี บริหารธุรกิจบัณฑิต สาขาการบัญชี มหาวิทยาลัยสงขลานครินทร์	--	--	2556-ปัจจุบัน ผู้จัดการแผนกอาวุโส แผนกบัญชี บมจ. เจเอเอส แอสเซ็ท
					<u>กิจการอื่น</u> 2555-2556 ผู้จัดการอาวุโส แผนกบัญชี บมจ. เจ มาร์ท (ธุรกิจค้าปลีก)
					2543- 2555 ผู้จัดการอาวุโสฝ่ายบัญชี บมจ. เนชั่นมัลติมีเดียกรุ๊ป (สื่อสิ่งพิมพ์)
10. นางสาววันดี พิบูลย์ ผู้จัดการแผนกอาวุโส แผนกการเงิน	44	• ปริญญาตรี สาขาการบัญชี สถาบันเทคโนโลยีราชมงคล	--	--	2555-ปัจจุบัน ผู้จัดการแผนกอาวุโส แผนกการเงิน บมจ. เจเอเอส แอสเซ็ท
					<u>กิจการอื่น</u> 2543-2555 ผู้จัดการอาวุโส บมจ. เจ มาร์ท (ธุรกิจค้าปลีก)

ชื่อ-สกุล/ ตำแหน่ง	อายุ (ปี)	คุณวุฒิทางการศึกษา	สัดส่วนการถือหุ้นในบริษัท <sup>1/</sup>	ความสัมพันธ์กับกรรมการ/ผู้บริหารรายอื่น	ประสบการณ์ทำงาน 5 ปีย้อนหลัง
11. นายจิรายุ วงศ์วุฒินันต์ ผู้จัดการแผนกอาวุโส แผนกธุรกิจ The JAS	50	<ul style="list-style-type: none"> <li>ปริญญาตรี วิทยาศาสตร์บัณฑิต มหาวิทยาลัย เพชรบุรีวิทยาลัย</li> <li>ปริญญาโท นิเทศศาสตร์บัณฑิต มหาวิทยาลัย เกษมบัณฑิต</li> </ul>	--	--	2557-ปัจจุบัน ผู้จัดการแผนกอาวุโส แผนกธุรกิจ The JAS บมจ. เจเอเอส แอสเซ็ท
					<u>กิจการอื่น</u> 2551-2557 ผู้จัดการศูนย์การค้า บมจ. สยามฟิวเจอร์ ดีเวลลอปเม้นท์ (ธุรกิจพัฒนาอสังหาริมทรัพย์)
12. น.ส.วิลาสิณี ศรีใจวงศ์ ผู้จัดการแผนก แผนกธุรกิจ IT Junction	38	<ul style="list-style-type: none"> <li>ปริญญาตรี บริหารธุรกิจการตลาด มหาวิทยาลัย พายัพ</li> </ul>	--	--	2556-ปัจจุบัน ผู้จัดการแผนก แผนกธุรกิจ IT Junction บมจ. เจเอเอส แอสเซ็ท
					<u>กิจการอื่น</u> 2550-2555 เจ้าหน้าที่บริหารพื้นที่ บมจ. เจ มาร์ท (ธุรกิจค้าปลีก)
13. นายสุคนธ์ กาญจนหัตถกิจ ประธานกรรมการและกรรมการ อิสระ	71	<ul style="list-style-type: none"> <li>ปริญญาโท สาขาบัญชี, Virginia Polytechnic and State University, สหรัฐอเมริกา</li> <li>ปริญญาตรี สาขาบัญชี, Virginia Polytechnic and State University, สหรัฐอเมริกา</li> </ul>	--	--	2558-ปัจจุบัน ประธานกรรมการและกรรมการอิสระ บมจ. เจเอเอส แอสเซ็ท
					<u>กิจการอื่น</u> 2556-ปัจจุบัน กรรมการสภามหาวิทยาลัย มหาวิทยาลัยเวสเทิร์น (การศึกษา)

ชื่อ-สกุล/ ตำแหน่ง	อายุ (ปี)	คุณวุฒิทางการศึกษา	สัดส่วนการถือหุ้นในบริษัท <sup>1/</sup>	ความสัมพันธ์กับกรรมการ/ผู้บริหารรายอื่น	ประสบการณ์ทำงาน 5 ปีย้อนหลัง
		<ul style="list-style-type: none"> <li>• ผ่านการอบรมหลักสูตร Director Certification Program (DCP) ของสมาคมส่งเสริมสถาบันกรรมการบริษัทปี 2550</li> <li>• ผ่านการอบรมหลักสูตร Audit Committee Program (ACP) ของสมาคมส่งเสริมสถาบันกรรมการบริษัทปี 2553</li> </ul>			<p>2555-ปัจจุบัน รองประธานกรรมการและกรรมการอิสระ บมจ. ศรีสวัสดิ์ พาวเวอร์ 1979 (ธุรกิจบริการสินเชื่อบริษัท)</p> <p>2554-ปัจจุบัน กรรมการในคณะกรรมการจรรยาบรรณสภาวิชาชีพบัญชี</p> <p>2552-ปัจจุบัน รองประธานกรรมการ ประธานกรรมการตรวจสอบและกรรมการอิสระ ธนาคารซีไอเอ็มบีไทย จำกัด (มหาชน) (ธุรกิจธนาคาร)</p> <p>ปัจจุบัน ประธานกรรมการตรวจสอบ บมจ. เวิลด์ คอร์ปอเรชั่น (ธุรกิจการลงทุน)</p>

หมายเหตุ: <sup>1/</sup> นับรวมหุ้นของคู่สมรส และบุตรที่ยังไม่บรรลุนิติภาวะ

<sup>2/</sup> กรรมการผู้มีอำนาจลงนามผูกพันบริษัท



บริษัท เจเอเอส แอสเซ็ท จำกัด (มหาชน)

---

## เอกสารแนบ 2

ข้อมูลการดำรงตำแหน่งของกรรมการ ผู้บริหาร และผู้มีอำนาจควบคุม ในบริษัทที่เกี่ยวข้อง

บริษัท	นายอดิศักดิ์ สุขุมวิทยา	นางสาวยุวดี พงษ์ชัชฌา	นายสุพจน์ วรรณภา	นายปรีโยมณ ปัทมกุล	นางสาวพรณี เข็ตร้าไฟ	นายอนุชา วิริยะชัย	นายสุสุปริษา อังธีระนงศ์	นางสาวชวนฝัน สัตย์สงวน	นายจรงค์ กาลาสี	นางสาวกนกกาญจน์ สยามะพุทธิ	นางสาววันดี พิบูลย์	นายสุคนธ์ กาญจนหัตถกิจ
1. บริษัท เจเอเอส แอสเซ็ท จำกัด (มหาชน)	D	D,ED	D	ID,AC	ID,AC	ID,AC	ED,M	M	M	M	M	C,ID
<b>บริษัทที่เกี่ยวข้อง</b>												
2. บริษัท เจ มาร์ท จำกัด (มหาชน)	D	D										
3. บริษัท เจเอ็มที เน็ทเวอร์ค เซอร์วิส เซ็ส จำกัด (มหาชน)	C	D	ED,M									
4. บริษัท เจ แอนด์ พี (ประเทศไทย) จำกัด	D	D										
5. บริษัท บริหารสินทรัพย์เจ จำกัด	D	D	D									
6. บริษัท เจ อินชัวร์นซ์ โบรกเกอร์ จำกัด	D	D	D									
7. บริษัท เจมาร์ท โฮลดิ้ง จำกัด	D	D										
8. บริษัท สิงห์บุรี เคเบิ้ล ที.วี	D											
9. บริษัท ที.เอ.เอส. แอสเซ็ท จำกัด		D										
10. บริษัท เจเอ็มที พลัส จำกัด		C										
11. บริษัท ออฟเตอร์ ยู จำกัด (มหาชน)				ID,C								
12. บริษัท อิมแพค อีเลคตรอนิกส์ สยาม จำกัด				M								
13. บริษัท อิมแพค โซลาร์ จำกัด				D								
14. บริษัท มาร์เก็ตติ้ง ไดรฟ์ เวิร์ลด์ไวด์ (ประเทศไทย) จำกัด						D,CEO						
15. บริษัท ประกิดโฮลดิ้งส์ จำกัด (มหาชน)						D,CEO						

บริษัท	นายอดิศักดิ์ สุขุมวิทยา	นางสาวยุวดี พงษ์ชัชฌา	นายสุพจน์ วรรณภา	นายปรีชญ์ ปิ่นสกุล	นางสาวพรณี เข็ตร้าไฟ	นายอนุชา วิริยะชัย	นายสุปรัชญา อังธีระนวงศ์	นางสาวชนันต์ ลัทธิสงวน	นายจรงค์ กาลาสี	นางสาวกนกกาญจน์ สยามะพุทธิ	นางสาววันดี พิบูลย์	นายสุคนธ์ กาญจนหัตถกิจ
16. บริษัท ประกิตแอดเวอร์ไทซิง จำกัด						D,CEO						
17. ธนาคารอิสลามแห่งประเทศไทย					M							
18. บริษัท ไทยศรีประกันภัย จำกัด (มหาชน)												ID,AC
19. มหาวิทยาลัยเวสเทิร์น												D
20. บริษัท ศรีสวัสดิ์ พาวเวอร์ 1979 จำกัด (มหาชน)												ID
21. ธนาคารซีไอเอ็มบีไทย จำกัด (มหาชน)												ID,AC
22. บริษัท เวสต์ คอร์ปอเรชั่น จำกัด (มหาชน)												AC
23. บริษัท เจ เวนเจอร์ส จำกัด	D	D										

หมายเหตุ : **C**- ประธานกรรมการ **D**-กรรมการ **ID**-กรรมการอิสระ **AC**-กรรมการตรวจสอบ **ED**-กรรมการบริหาร **CEO**-ประธานเจ้าหน้าที่บริหาร **M**-ผู้บริหาร





บริษัท เจเอเอส แอสเซ็ท จำกัด (มหาชน)

---

เอกสารแนบ 3

รายละเอียดเกี่ยวกับหัวหน้างานตรวจสอบภายในของบริษัท

รายละเอียดเกี่ยวกับหัวหน้างานตรวจสอบภายในของบริษัท

หัวข้อ	รายละเอียด
ผู้ตรวจสอบภายใน (Outsource)	: บริษัท พีแอนด์แอล อินเทอร์เน็ต ออดิท จำกัด ที่อยู่ 73/290 หมู่ที่ 8 เดอะฟิฟท์ อเวนิว คอนโดมิเนียม ถ.กรุงเทพ-นนทบุรี ต.บางเขน อ.เมืองนนทบุรี จ.นนทบุรี 11000 โทรศัพท์ 02-526-6100 E-mail : pl_ia@hotmail.com
หัวหน้างานตรวจสอบภายใน	: นางสาวสุกัลยา มโนเลิศ อายุ 30 ปี ตำแหน่ง Internal Audit Supervisor
คุณวุฒิทางการศึกษา	: บัณฑิต (บช.บ.) ปี 2550 สาขาการบัญชี - มหาวิทยาลัยธุรกิจบัณฑิต
ประสบการณ์การทำงาน	: ตั้งแต่ 1 เม.ย. 2550 - ปัจจุบัน บริษัท พีแอนด์แอล อินเทอร์เน็ต ออดิท จำกัด
การฝึกอบรมที่เกี่ยวข้อง	: The Institute of Internal Auditors Thailand (IIA) หลักสูตร CPIAT รุ่นที่ 19 (22 พ.ค. 2554 ถึง 10 ก.ย. 2554) : สมาชิกสมาคมผู้ตรวจสอบภายในแห่งประเทศไทย (สตท.)
หน้าที่ความรับผิดชอบ	: - จัดทำแผนการตรวจสอบภายในประจำปี - จัดทำ Internal Audit Program - ทำการตรวจสอบและประเมินการควบคุมภายใน พร้อมเสนอรายงาน อย่างอิสระต่อคณะกรรมการตรวจสอบ - ปฏิบัติหน้าที่เลขานุการคณะกรรมการตรวจสอบ



บริษัท เจเอเอส แอสเซ็ท จำกัด (มหาชน)

---

เอกสารแนบ 4  
รายละเอียดเกี่ยวกับรายการประเมินราคาทรัพย์สิน

รายละเอียดเกี่ยวกับรายการประเมินราคาทรัพย์สินของบริษัท เจเอเอส แอสเซ็ท จำกัด (มหาชน)  
โครงการ The Jas วังหิน

หัวข้อ	รายละเอียด
ทรัพย์สินที่มีการประเมินราคา	ที่ดินพร้อมสิ่งปลูกสร้างประเภทศูนย์การค้าชุมชน
ที่ตั้งของทรัพย์สิน	ศูนย์การค้า THE JAS ถนนลาดพร้าว-วังหิน แขวงลาดพร้าว เขตลาดพร้าว กรุงเทพฯ
รายละเอียดที่ดิน	ที่ดินจำนวน 6 แปลงติดกัน เนื้อที่ดินรวม 5 ไร่ 2 งาน 20 ตารางวา (2,220 ตร.วา) โฉนดที่ดินเลขที่ 33949-33953, 8409
อาคาร/สิ่งปลูกสร้าง	- อาคารคอนกรีตเสริมเหล็กสูง 2 ชั้น พร้อมชั้นใต้ดินและตาดฟ้า จำนวน 1 อาคารและอาคารคอนกรีตเสริมเหล็กสูง 2 ชั้น จำนวน 1 อาคารและส่วนปรับปรุงพัฒนาบนที่ดินต่างๆ
วัตถุประสงค์การประเมิน	- เพื่อทราบมูลค่าตลาดของทรัพย์สิน
วิธีการประเมินมูลค่า	- วิธีต้นทุนและวิธีรายได้
มูลค่าทรัพย์สิน	520,300,000 บาท (ห้าร้อยยี่สิบสามแสนบาท)
บริษัทประเมินราคาทรัพย์สิน	บริษัท เฮียร์ แอปไพร์ซัล จำกัด ซึ่งเป็นบริษัทประเมินมูลค่าทรัพย์สินในตลาดทุนที่อยู่ในบัญชีรายชื่อที่สำนักงาน ก.ล.ต. ให้ความเห็นชอบ
ผู้ประเมินหลักและผู้มีอำนาจลงนาม	ผู้ประเมินหลัก : นางสาวเบญจวรรณ จงยศยิ่ง, วฒ. 111 ผู้มีอำนาจลงนาม: นางสาวกัลยา นวลปาน และ นางสาวเบจวรรณ จงยศยิ่ง , กรรมการ
วันที่ประเมิน	22 ธันวาคม 2560

เอกสารแนบอื่น ๆ

---

- ไม่มี -