

ANNUAL REPORT 2015

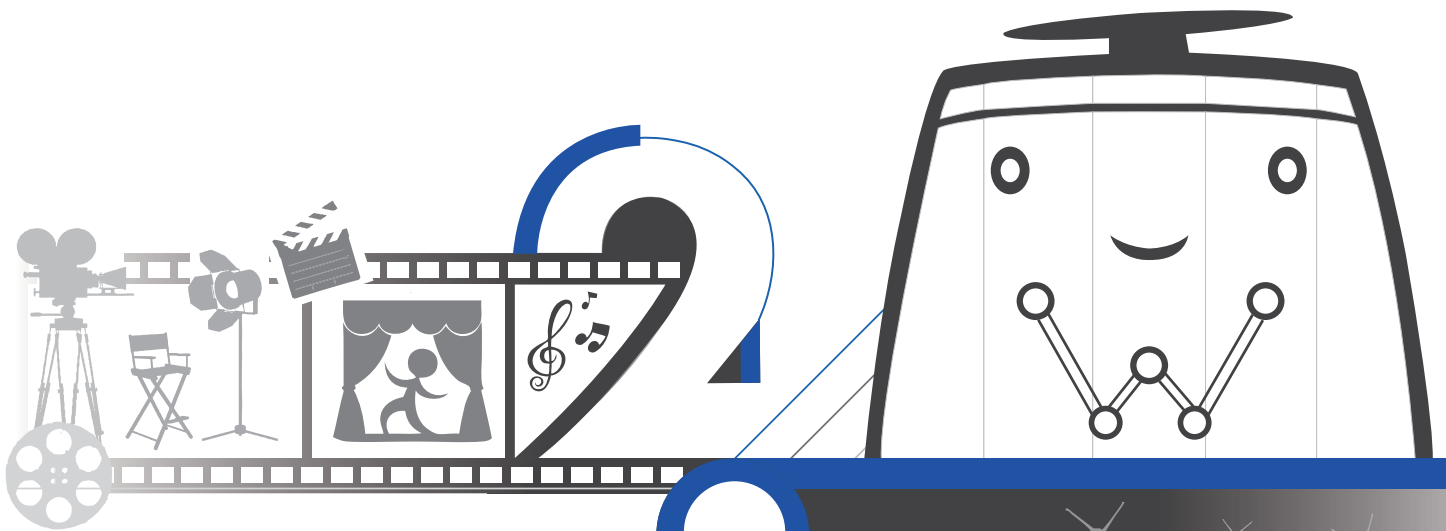

WORKPOINT
ENTERTAINMENT

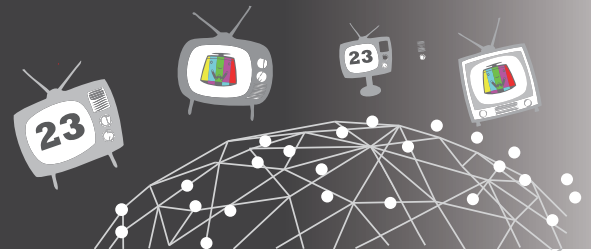



สารจากประธานกรรมการบริษัท	04
จุดเด่นทางการเงิน	06
รางวัลที่ได้รับในปี 2557	08
ความรับผิดชอบต่อสังคม	10
คณะกรรมการบริษัท	12
คณะผู้บริหาร	17
ภาพรวมการประกอบธุรกิจของบริษัทและบริษัทย่อย	20
ลักษณะการประกอบธุรกิจ	24
ปัจจัยเสี่ยง	33
โครงการในอนาคต	35
ข้อมูลหลักทรัพย์และผู้ถือหลักทรัพย์	36
โครงสร้างการจัดการ	38
การกำกับดูแลกิจการ	47
รายการระหว่างกัน	52
บทวิเคราะห์จากฝ่ายบริหาร	57
รายงานคณะกรรมการตรวจสอบ	65
รายงานของผู้สอบบัญชีรับอนุญาต	66
งบการเงิน และหมายเหตุประกอบงบการเงิน	68
ข้อมูลทั่วไปและข้อมูลสำคัญอื่น	151



เรียน ท่านผู้ถือหุ้น

ปี 2558 ถือได้ว่าเป็นปีที่น่าตื่นเต้นเป็นอย่างยิ่งของ บริษัท เวิร์คพอยท์ เอ็นเทอร์เทนเมนท์ จำกัด (มหาชน) เนื่องจากบริษัทได้ก้าวเข้าสู่ธุรกิจสถานีโทรทัศน์อย่างเต็มตัว โดยนับตั้งแต่ต้นปี 2558 เป็นต้นมา บริษัทได้ย้ายรายการโทรทัศน์ต่างๆ ของบริษัทที่เป็นที่นิยมและเคยออกอากาศในช่วงโทรทัศน์อื่น อาทิเช่น ซิงร้อยซิงล้าน, ซิงซ่าสวรรค์, ตลก 6 ฉาก, คนอวดผี, ระเบิดเถิดเทิง, My Man Can, Identity และ คุณพระช่วย กลับมาออกอากาศยัง “ช่อง Workpoint” ซึ่งเป็นช่องโทรทัศน์ออกอากาศในระบบดิจิทัล ภายใต้ “ใบอนุญาตให้ใช้คลื่นความถี่” เพื่อให้บริการโทรทัศน์ในระบบดิจิทัล ประเภทบริการทางธุรกิจระดับชาติ ครอบคลุมทั่วประเทศแบบความคมชัดปกติ” หรือ “ใบอนุญาตดิจิทัลทีวี”

ทั้งนี้ หลังจากการย้ายรายการโทรทัศน์ที่เป็นที่นิยมต่างๆ กลับมาออกอากาศยัง “ช่อง Workpoint” แล้วนั้น ส่งผลให้เรตติ้งโดยรวมของ “ช่อง Workpoint” ปรับตัวสูงขึ้นอย่างต่อเนื่อง ประกอบกับรายการโทรทัศน์ของ บริษัททั้งที่มีอยู่เดิมและรายการโทรทัศน์ใหม่ๆ ที่เกิดขึ้นใน “ช่อง Workpoint” ส่วนแล้วแต่ได้รับความนิยมเป็นอย่างดี ประสบความสำเร็จทั้งในด้านเรตติ้งและกระแสตอบรับจากผู้ชม จึงส่งผลให้ “ช่อง Workpoint” มีเรตติ้งเพิ่มขึ้นสูงสุดถึง 1.08 ในปี 2558 และเป็นช่องโทรทัศน์ที่มีความนิยมเป็นอันดับ 3 ของประเทศและมีสัดส่วนผู้ชม (audience share) มากกว่าร้อยละ 10 นับรวมทั้งช่องดิจิทัลทีวีและช่องอนาล็อกที่ออกอากาศคู่ขนานกันในระบบดิจิทัลและระบบอนาล็อก

ทั้งนี้ รายการโทรทัศน์ของบริษัทล้วนแต่เป็นที่รู้จักและได้รับการกล่าวถึงจากผู้ชมอย่างมากมายในวงกว้าง อาทิเช่น รายการ “โม้คองคำ” ซึ่งเป็นรายการประกวดเพลงลูกทุ่งที่มีเรตติ้งสูงสุดในประเทศ รายการ “ปริศนาฟ้าแลบ” รายการเกมโชว์ที่มีผู้ชมกล่าวถึงมากที่สุด การันตีด้วยรางวัล Mthai Top Talk-About 2015 และ



รางวัลนาฏราช ครั้งที่ 6 ประเภทรางวัลเกมช่วยยอดเยี่ยม โดยเมื่อ บริษัทได้พัฒนารายการ “ปริศนาฟ้าแลบ” ต่อเนื่องมาเป็นเกมส์ application บนมือถือก็มีผู้ใช้บริการ download เกมส์ application “ปริศนาฟ้าแลบ” สูงถึงกว่า 9 ล้านคน นอกเหนือรายการเกมโชว์และวาไรตี้ซึ่งเป็นจุดเด่นของบริษัทแล้วนั้น ละครซีรีส์ก็เป็นหนึ่งรูปแบบรายการของบริษัทที่ประสบความสำเร็จเป็นอย่างดีทั้งในด้านเรตติ้งและเสียงตอบรับจากผู้ชม โดยในปี 2558 “ช่อง Workpoint” ได้ออกอากาศ ละครซีรีส์ “พระพุทธรเจ้ามหาศตวรรษ” ซึ่งเป็นละครซีรีส์ที่กล่าวถึงพุทธประวัติของพระพุทธรเจ้า มหาศตวรรษผู้เป็นมหาบุรุษของโลกที่ชาวพุทธศาสนิกชนทุกคนให้ความศรัทธาและจากความสำเร็จของ ละครซีรีส์ “พระพุทธรเจ้ามหาศตวรรษ” นั้น ส่งผลให้ “ช่อง Workpoint” ได้รับรางวัลประกาศเกียรติคุณชุดพระพุทธรเจ้า มหาศตวรรษจากสมาคมนักข่าวนักหนังสือพิมพ์แห่งประเทศไทย ประจำปี 2558 ประเภทสถานีโทรทัศน์ส่งเสริมพระพุทธศาสนา ซึ่งถือเป็นเกียรติประวัติอย่างสูงของบริษัท

นอกจากนี้ ในปี 2558 “ช่อง Workpoint” ยังประสบความสำเร็จในการขยายฐานกลุ่มผู้ชมโดยจากผลสำรวจ “พฤติกรรม การรับชมรายการโทรทัศน์และการรับรู้ตราสินค้าสถานีโทรทัศน์ ดิจิตอลของกลุ่มผู้ชมวัยรุ่น” จัดทำโดยคณะนิเทศศาสตร์มหาวิทยาลัย หอการค้าไทย พบว่ากลุ่มผู้ชมวัยรุ่นสามารถจดจำโลโก้ของ “ช่อง Workpoint” ได้ถึงร้อยละ 76.8 และเป็นช่องที่กลุ่มผู้ชมวัยรุ่นชื่นชอบมากที่สุดเป็นอันดับ 3 ของประเทศ ซึ่งแสดงให้เห็นว่า “ช่อง Workpoint” นั้นสามารถขยายฐานกลุ่มผู้ชมไม่จำกัดเฉพาะเพียงกลุ่มผู้ชมตั้งแต่ วัยทำงานขึ้นไปเท่านั้น แต่ยังคงขยายไปยังกลุ่มผู้ชมวัยรุ่นอีกด้วย

นอกเหนือจาก การเติบโตของ “ช่อง Workpoint” แล้วนั้น ปี 2558 ถือเป็นปีที่มีความสำคัญอย่างยิ่งของกลุ่มธุรกิจคอนเสิร์ต และละครเวทีของบริษัท โดยในเดือนเมษายน 2558 ที่ผ่านมา บริษัท ได้เริ่มดำเนินงานเปิดใช้ โรงละคร “เคแบงก์สยามพิฆเนศ” ขึ้นเพื่อรองรับการแสดงคอนเสิร์ตและละครเวทีของบริษัท อีกทั้งยังเปิดโอกาสให้แก่บุคคลภายนอกในการใช้บริการด้วย โดยในปี 2558 นั้น คอนเสิร์ตและละครเวที ของบริษัทที่จัดขึ้นที่โรงละคร “เคแบงก์ สยามพิฆเนศ” ได้แก่ ละครเวทีในชื่อเรื่อง “ไร้ราก ไร้แผ่นดิน โหมโรง เดอะมิวสิคัล”, ละครเวที “โหมโรง เดอะมิวสิคัล Restage, คอนเสิร์ต คุณพระช่วยสำแดงสด ครั้งที่ 5 และ คอนเสิร์ต เพลงแบบประกาศ 2 ซึ่งทุกการแสดงได้รับการตอบรับจากผู้ชมเป็นอย่างดี ทั้งนี้ โรงละคร “เคแบงก์สยามพิฆเนศ” นั้นตั้งอยู่บนพื้นที่ชั้น 7 ของอาคารศูนย์การค้า สยามสแควร์วัน ซึ่งเป็นจุดศูนย์กลางการท่องเที่ยวและเป็นแหล่งช้อปปิ้งที่สำคัญของกรุงเทพฯ สามารถเดินทางเข้าถึงได้สะดวกสบาย จึงถึงเป็นอีกหนึ่งยุทธศาสตร์สำคัญของบริษัทในการสร้างฐาน การเติบโตให้แก่ธุรกิจคอนเสิร์ตและละครเวทีของบริษัทและบริษัท เชื่อมั่นว่าธุรกิจคอนเสิร์ตและละครเวทีจะก้าวเข้ามาเป็นอีกหนึ่งธุรกิจ ที่สำคัญของบริษัทอันจะสามารถสร้างผลตอบแทนที่ดีให้แก่ผู้ถือหุ้น ได้อย่างต่อเนื่อง

ในด้านความรับผิดชอบต่อสังคมและชุมชน บริษัทยังคงมุ่งมั่น การดำเนินงานภายใต้หลักจริยธรรมและแนวทางการกำกับดูแลกิจการ ที่ดี โดยในปีที่ผ่านมา บริษัทได้มอบชุด DVD Box Set พระพุทธรเจ้า มหาศตวรรษ แก่กระทรวงยุติธรรม ซึ่งจะส่งมอบต่อไปยังกรม ราชทัณฑ์และกรมพินิจและคุ้มครองเด็กและเยาวชน เพื่อเผยแพร่ หลักธรรมคำสอนทางพระพุทธศาสนาสำหรับเป็นแนวทางในการ ประพฤติปฏิบัติ ซึ่งเป็นการส่งเสริมทัศนคติ คิดดี ทำดี และ ปลูก จิตสำนึกที่ดีให้แก่คนในสังคม อีกทั้งบริษัทยังได้จัดกิจกรรมเพื่อมอบ โอกาสให้แก่ผู้พิการทางสายตาเข้าชมการแสดงละครเวที “โหมโรง เดอะมิวสิคัล” ร่วมกับผู้ชมทั่วไปซึ่งสร้างความประทับใจให้แก่ผู้พิการ ทางสายตาเป็นอย่างมาก

ท้ายที่สุดนี้ ในนามของคณะกรรมการบริษัทเวิร์คพอยท์ เทอร์เทนเมนท์ จำกัด (มหาชน) ผมใคร่ขอขอบคุณผู้ถือหุ้น พันธมิตร ทางธุรกิจ สถาบันการเงิน หน่วยงานภาครัฐและเอกชนที่เกี่ยวข้อง ตลอดจนลูกค้าทุกท่านที่ให้การสนับสนุนอย่างดียิ่งแก่บริษัทเสมอมา และที่สำคัญ ผมต้องขอขอบคุณผู้บริหารและพนักงานของบริษัทที่ มุ่งมั่นทุ่มเทแรงกายแรงใจก้าวเดินไปข้างหน้าตามพันธกิจและ แผนการดำเนินงานของบริษัท และยึดมั่นตามแนวทางการกำกับดูแล กิจการที่ดีของกิจการ ทั้งนี้ ความสำเร็จทั้งหมดทั้งมวลที่บริษัทได้รับ ในปี 2558 ที่ผ่านมานั้นจะเกิดขึ้นไม่ได้หากขาดซึ่งการสนับสนุนจาก ผู้มีส่วนร่วมทุกท่าน ขอให้ทุกท่านเชื่อมั่นว่า บริษัทจะยังคงมุ่งมั่น ทุ่มเทในการดำเนินธุรกิจเพื่อก้าวไปข้างหน้าอย่างมั่นคงและสร้าง ผลตอบแทนให้แก่ผู้ถือหุ้นและผู้มีส่วนรวมทุกๆ ท่านตลอดไป



ปิญญา นิรันดร์กุล
ประธานกรรมการบริษัท



จุดเด่นทางการเงินและข้อมูลทางการเงินที่สำคัญ

ข้อมูลทางการเงินที่สำคัญ

(หน่วย : พันบาท)

	2554	2555	2556	2557	2558
ผลประกอบการ					
รายได้จากธุรกิจผลิตรายการโทรทัศน์	1,382,345	1,672,682	1,726,100	1,843,211	2,078,551
รายได้จากธุรกิจผลิตสิ่งพิมพ์	71,237	40,378	18,466	5,307	8,000
รายได้จากการผลิตหรือตัดต่อภาพ	4,723	12,457	59,615	14,122	5,050
รายได้จากธุรกิจภาพยนตร์	90,844	66,262	28,800	20,625	20,117
รายได้จากการจัดคอนเสิร์ตและละครเวที	68,500	49,730	13,594	-	167,923
รายได้จากการรับจ้างจัดงาน	217,397	294,764	320,813	169,533	108,063
รายได้อื่น	30,313	25,517	18,539	57,138	66,374
ส่วนแบ่งกำไรจากกิจการร่วมค้าและเงินปันผล*	-	-	-	52,009	14,430
รายได้รวม	1,865,359	2,161,790	2,185,927	2,161,943	2,468,507
ต้นทุนผลิตและบริการ	976,352	1,127,026	1,340,425	1,433,824	1,372,280
ค่าใช้จ่ายในการขายและบริหาร	405,537	485,737	504,257	661,153	753,934
กำไรสุทธิ	327,352	398,599	256,781	16,021	163,658
ฐานะทางการเงิน					
สินทรัพย์หมุนเวียน	899,294	941,066	1,089,030	1,310,831	1,773,130
สินทรัพย์รวม	1,494,248	1,808,316	2,298,561	5,028,029	5,613,880
หนี้สิน	291,003	393,445	762,930	3,314,458	2,786,319
ส่วนผู้ถือหุ้น	1,203,245	1,414,871	1,535,631	1,713,571	2,827,560

* กลุ่มบริษัทได้นำมาตรฐานการรายงานทางการเงินฉบับที่ 11 เรื่องการร่วมการงานมาถือปฏิบัติส่งผลให้กลุ่มบริษัทต้องรับรู้เงินลงทุนในกิจการร่วมค้าด้วยวิธีส่วนได้เสียแทนการจัดทำงบการเงินรวมตามวิธีสัดส่วน

(หน่วย : พันบาท)

	2554	2555	2556	2557	2558
อัตราส่วนทางการเงิน					
อัตราส่วนสภาพคล่อง (เท่า)	3.67	3.01	1.61	1.30	1.88
อัตราส่วนหนี้สินต่อผู้ถือหุ้น (เท่า)	0.25	0.29	0.52	2.00	0.99
อัตรากำไรขั้นต้น (%)	46.79	47.24	38.15	30.15	42.53
อัตรากำไรสุทธิ (%)	17.55	18.44	11.75	0.74	6.63
อัตราผลตอบแทนจากสินทรัพย์ (%)	23.39	24.14	12.50	0.44	3.08
อัตราผลตอบแทนต่อผู้ถือหุ้น (%)	29.20	31.39	18.09	1.02	7.33
กำไรสุทธิต่อหุ้น	1.31	1.56	1.00	0.04	0.39
เงินปันผลต่อหุ้น	1.00	1.40	-	0.44	0.34
อัตราการจ่ายเงินปันผลต่อกำไรสุทธิ (%)	79%	83%	-	73%	81%

รายได้และกำไรสุทธิ

(หน่วย : ล้านบาท)

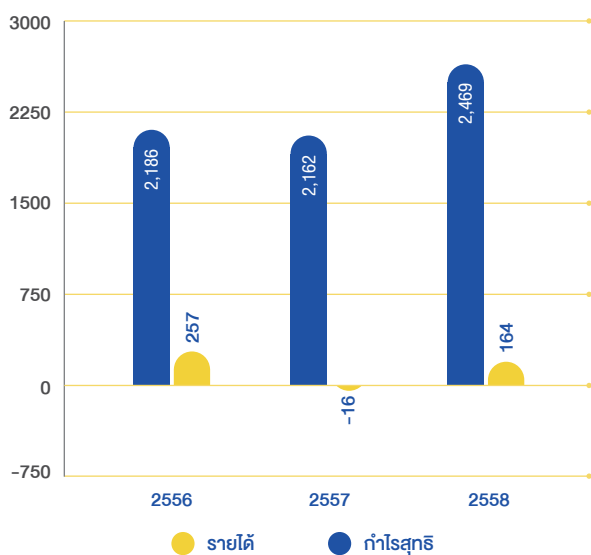

สินทรัพย์

(หน่วย : ล้านบาท)

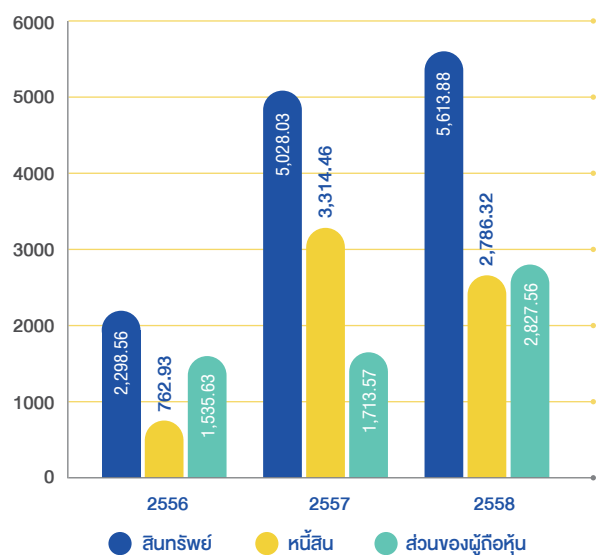



รางวัลที่ได้รับในปี 2558

รางวัลในส่วนบริษัท

รางวัลโทรทัศน์ทองคำ ครั้งที่ 29 ประจำปี 2557 (ประกาศรางวัลเมื่อวันที่ 14 มี.ค. 2558)

- ประเภทรางวัลเพลงละครดีเด่น ได้แก่ เพลง “สิ่งลับซับซ้อนในจักรวาล” เพลงประกอบซิทคอม “คัพเค้กรักล้านคริม” ขับร้องโดย ศิลปิน จูเลียต บัลโคนี บริษัท เวิร์คพอยท์ เอ็นเทอร์เทนเมนท์ จำกัด (มหาชน)

รางวัลนาฏราช ครั้งที่ 6 ประจำปี 2557 จัดโดยสมาพันธ์สมาคมวิชาชีพวิทยุกระจายเสียงและวิทยุโทรทัศน์ (รับรางวัลเมื่อวันที่ 28 มี.ย. 2558)

- ประเภทรางวัลเกมโชว์ยอดเยี่ยม ได้แก่ รายการ “ปริศนาฟ้าแลบ”

รางวัล MThai Top Talk-About 2015 (วันที่ 12 มี.ค. 2558)

- ประเภทรางวัล Top Talk About TV Show ในฐานะเกมโชว์ที่ถูกพูดถึงมากที่สุด กระแสแรงที่สุดในอินเทอร์เน็ต ได้แก่ รายการ “ปริศนาฟ้าแลบ”

รางวัล Me Awards 2015 จัดโดยนิตยสาร Me (วันที่ 24 ก.ค. 2558)

- ประเภทรางวัล Creative Entertainment Award ได้แก่ ช่องเวิร์คพอยท์

รางวัลลูกกตัญญู ประจำปี 2558 จัดโดยสภาสังคมสงเคราะห์แห่งประเทศไทย ในพระบรมราชูปถัมภ์

- ประเภทใส่ประกาศเกียรติคุณ “ลูกที่มีความกตัญญูพิเศษตัวอย่างสูงต่อแม่” ให้แก่ สถานีโทรทัศน์เวิร์คพอยท์

MAYA Awards “มายามหาชน 2015” จัดโดย นิตยสาร “MAYA CHANNEL” ร่วมกับสถานีข่าวบันเทิง 24 ชั่วโมง “มายาชาแนล” (วันที่ 9 ก.ย. 2558)

- ประเภทรางวัลสถานีโทรทัศน์ดิจิทัลที่มีพัฒนาการดีเด่น ได้แก่ ช่องเวิร์คพอยท์

รางวัล“ซ้อสะอาด” จัดโดยคณะกรรมการป้องกันและปราบปรามการทุจริตแห่งชาติ (วันที่ 17 ก.ย. 2558)

- ประเภทเกียรติบัตรในฐานะผู้มีส่วนร่วมในการส่งผลงานสร้างสรรค์สื่อดีเด่นด้านสนับสนุนและส่งเสริมการป้องกันและปราบปราม ทุจริต ให้แก่ บริษัทเวิร์คพอยท์ เอ็นเทอร์เทนเมนท์ จำกัด (มหาชน)

รางวัลประกาศเกียรติคุณทูตพระพุทธศาสนา วิสาขบูชาโลก ประจำปี 2558 (วันที่ 28 พฤษภาคม 2558)

- ประเภทสถานีโทรทัศน์ส่งเสริมพระพุทธศาสนา ให้แก่ สถานีโทรทัศน์เวิร์คพอยท์

รางวัลในส่วนของบุคคล

รางวัลนาฏราช ครั้งที่ 6 ประจำปี 2557 จัดโดยสมาพันธ์สมาคมวิชาชีพ วิทยุกระจายเสียงและวิทยุโทรทัศน์ (วันที่ 28 มี.ย. 2558)

- ประเภทรางวัลพิธีกรยอดเยี่ยม ให้แก่ คุณปัญญา นิรันดร์กุล จากรายการ ปริศนาฟ้าแลบ

รางวัลผู้ใช้ภาษาไทยดีเด่นและเพชรในเพลง เนื่องในวันภาษาไทยแห่งชาติ ประจำปี 2558 จัดโดยกระทรวงวัฒนธรรม (วันที่ 29 ก.ค. 2558)

- ประเภทรางวัลเชิดชูเกียรติพิเศษรายการโทรทัศน์ผู้สร้างโอกาสศิลปินลูกทุ่ง ได้แก่ รายการชิงช้าสวรรค์ โดยคุณ ปัญญา นิรันดร์กุล ผู้อำนวยการผลิต
- ประเภทรางวัลผู้ใช้ภาษาไทยดีเด่น ได้แก่ คุณประกาศ ชลสรานนท์
- รางวัลชนะเลิศ ประเภทการประพันธ์คำร้องเพลงไทยสากล เพลงวันพรุ่งนี้ ผู้ประพันธ์ คุณประกาศ ชลสรานนท์



- รางวัลชนะเลิศ ประเภทการประพันธ์คำร้องเพลงไทยลูกทุ่ง เพลงทวงรักฝากลม ผู้ประพันธ์ คุณบำเรอ ผ่องอินทรกุล (ไม้ต เชิญยิ้ม)
- รางวัลชมเชย ประเภทการประพันธ์คำร้องเพลงไทยลูกทุ่ง เพลงกระเป่าสมปอง ผู้ประพันธ์ คุณ ศักดิ์สิทธิ์ มีสมสืบ
- รางวัลชนะเลิศ ประเภทผู้ขับร้องเพลงไทยลูกทุ่งชาย เพลงกระเป่าสมปอง ขับร้องโดย จ่อย รอมมิตร โมคทองคำ
- รางวัลชนะเลิศ ประเภทผู้ขับร้องเพลงไทยลูกทุ่งหญิง เพลงทวงรักฝากลม ขับร้องโดย ไบเฟิร์น สุทธิยา โมคทองคำ

รางวัลราชบัณฑิตยสถานสรรเสริญ (วันที่ 26 ก.พ. 2558)

- ประเภทรางวัลผู้ดำเนินรายการหญิง ผู้ใช้ภาษาไทยดีเด่น ให้แก่ คุณวริทยา นิลคูหา จากรายการ ซิงช้าสวรรค์

รางวัลญาณสังวร “คนดีศรีสยาม” ประจำปี 2558 จัดโดย โครงการเฉลิมพระเกียรติองค์ราชัน และ สมัชชานักจัดรายการข่าววิทยุโทรทัศน์หนังสือพิมพ์แห่งประเทศไทย (วันที่ 23 ธ.ค. 2558)

- ประเภทรางวัลเกียรติคุณ คนดีของแผ่นดินตามรอยยุคคลบาท ให้แก่ คุณวริทยา นิลคูหา

รางวัลลูกตัญญู ประจำปี 2558 จัดโดยสภาสังคมสงเคราะห์แห่งประเทศไทย ในพระบรมราชูปถัมภ์

- ประเภทไล่ประกาศเกียรติคุณ “ลูกที่มีความกตัญญูต่อพ่อแม่อย่างสูงต่อแม่” ให้แก่ คุณกฤษณ์ ศรีภูมิเศรษฐ์ และ คุณกรกันต์ สุทธิโกเศศ ผู้ประกาศข่าวช่องเวิร์คพอยท์

รางวัล “พีชเนศวร” รางวัลวิทยุโทรทัศน์แห่งชาติ ครั้งที่ 4 ปี 2558 จัดโดย สมัชชานักจัดรายการ ข่าววิทยุโทรทัศน์หนังสือพิมพ์แห่งประเทศไทย (วันที่ 28 ม.ค. 2558)

- รางวัลพิธีกรดีเด่น ให้แก่ คุณปัญญา นิรันดร์กุล จากรายการ ปรีศนาฟ้าแลบ
- รางวัลพิธีกรหญิงดีเด่น ให้แก่ คุณวริทยา นิลคูหา จากรายการ ซิงช้าสวรรค์
- รางวัลรายการส่งเสริมศิลปดนตรีดีเด่น ให้แก่ รายการซิงช้าสวรรค์

รางวัล พระกนิณี ครั้งที่ 6 ประจำปี 2559 จัดโดย สมัชชานักจัดรายการข่าววิทยุโทรทัศน์หนังสือพิมพ์แห่งประเทศไทย (วันที่ 27 ม.ค. 2559)

- ประเภทรางวัลศิลปินผู้ทำคุณประโยชน์ดีเด่น ให้แก่ คุณสุดารัตน์ บุตรพรหม

รางวัลนิตนาคราช ครั้งที่ 3 ประจำปี 2558 จัดโดยสมาคมคณาจารย์ศิลปิน (วันที่ 28 ม.ค. 2559)

- ประเภทศิลปินผู้ปฏิบัติตนเป็นแบบอย่างที่ดีแก่เยาวชน (ด้านความเพียร) ให้แก่ คุณสุดารัตน์ บุตรพรหม

รางวัลประกาศเกียรติคุณทูตพระพุทธศาสนา วิสาขบูชาโลก ประจำปี 2558 (วันที่ 28 พ.ค. 2558)

- ให้แก่ คุณกรกันต์ สุทธิโกเศศ

รางวัลคมชัดลึกอวอร์ด ครั้งที่ 12 ประจำปี 2557 (วันที่ 27 เม.ย. 2558)

- ประเภทเพลงไทยลูกทุ่ง สาขาดาวดวงใหม่ลูกทุ่งชายยอดเยี่ยม ให้แก่ หลี่ถึง โมคทองคำ จากเพลง คนบ่ใช้หายใจก็ผิด
- ประเภทเพลงไทยลูกทุ่ง สาขาดาวดวงใหม่ลูกทุ่งหญิงยอดเยี่ยม ให้แก่ ไบเฟิร์น โมคทองคำ จากเพลง ทวงรักฝากลม

รางวัลสยามดาราสตาร์อวอร์ด 2015 (วันที่ 30 มิ.ย. 2558)

- ประเภทรางวัลเพลงลูกทุ่งยอดเยี่ยม ได้แก่ เพลง กระเป่าสมปอง ศิลปิน จ่อย โมคทองคำ

รางวัลศิลปินเพื่อสังคมไทยปลอดภัย ครั้งที่ 6 ประจำปี 2558 จัดโดยเครือข่ายวิชาชีพสุขภาพเพื่อสังคมไทยปลอดภัย (วันที่ 27 ก.พ. 2558)

- ประเภทพิธีกรชาย ได้แก่ คุณเบญจพล เขยอรุณ
- ประเภทพิธีกรหญิง ได้แก่ คุณอลิษาเบร แชดเดอร์ สีลาบุไซ
- ประเภทนักแสดงตลกชาย ได้แก่ คุณกานูพันธ์ คุรุทโต
- ประเภทนักแสดงดาวรุ่งชาย ได้แก่ คุณณัฐ ภิจจจริต
- ประเภทนักแสดงหน้าใหม่ชาย ได้แก่ คุณพงศธร ศรีปิ่นตา





ความรับผิดชอบต่อสังคม



บริษัท มีความมุ่งมั่นในการดำเนินธุรกิจโดยมิได้มุ่งหวังเพียงผลกำไรเท่านั้น แต่ยังคงตระหนักถึงความรับผิดชอบต่อเศรษฐกิจ สังคมและสิ่งแวดล้อม ซึ่งตลอดระยะเวลาการดำเนินธุรกิจของบริษัท ได้แสดงให้เห็นถึงเจตนาบรรณดังกล่าวอย่างต่อเนื่องเพื่อให้สอดคล้องกับหลักเกณฑ์และนโยบายของบริษัทเกี่ยวกับความรับผิดชอบต่อสังคม ผ่านรูปแบบรายการต่างๆ ของบริษัทโดยมุ่งเน้นนำเสนอเนื้อหาที่มีประโยชน์ต่อสังคม อีกทั้งยังมีนโยบายที่ชัดเจนในการสร้างคุณค่าให้แก่พนักงานรวมถึงยังให้ความสำคัญในการอบรมและพัฒนาบุคลากรทั้งการจัดอบรมภายในองค์และการอบรมภายนอก โดยสนับสนุนให้พนักงานมีความก้าวหน้าอย่างมั่นคงในสายงาน เคารพสิทธิขั้นพื้นฐานในการทำงาน รวมถึงการดำเนินธุรกิจอย่างเป็นธรรมกับคู่ค้า และผู้มีส่วนได้ส่วนเสียอีกด้วย

การประกอบกิจการด้วยความเป็นธรรม

บริษัทมีนโยบายหลักในการประกอบธุรกิจด้วยความเป็นธรรมและโปร่งใส โดยในการผลิตรายการ หรือการจัดกิจกรรมต่างๆ นั้น บริษัทจะมีนโยบายให้หน่วยงานที่เกี่ยวข้องดำเนินธุรกิจอย่างเป็นธรรม เน้นให้ความสำคัญในเรื่องของการไม่ละเมิดสิทธิส่วนบุคคล รวมถึงการทำสัญญาทางธุรกิจอย่างเป็นธรรมและโปร่งใส และรูปแบบของรายการหรือกิจกรรมที่นำเสนอจะต้องไม่เป็นการละเมิดสิทธิกับบุคคลอื่น ตลอดจนมีการจัดการระบบคอมพิวเตอร์ที่ใช้ภายในบริษัทด้วยซอฟต์แวร์ที่มีลิขสิทธิ์ถูกต้อง

การต่อต้านการทุจริตคอร์รัปชัน

บริษัทมีหน่วยงานควบคุมภายในอย่างชัดเจน และมุ่งมั่นเกี่ยวกับการตรวจสอบ โดยมีแผนการตรวจสอบอย่างสม่ำเสมอ เพื่อป้องกันและลดโอกาสในการทุจริต ทั้งนี้ ในปี 2558 บริษัทได้รับรางวัล “ซ่อสะอาด” ประเภทเกียรติบัตรในฐานะผู้มีส่วนร่วมในการส่งผลงานสร้างสรรค์สื่อดีเด่นด้านสนับสนุนและส่งเสริมการป้องกันและปราบปรามทุจริต เมื่อวันที่ 17 กันยายน 2558 ซึ่งจัดโดยคณะกรรมการป้องกันและปราบปรามการทุจริตแห่งชาติ จะเห็นได้ว่าตลอดเวลาที่ดำเนินธุรกิจมา บริษัทได้รับรางวัลที่เกี่ยวข้องกับการต่อต้านการทุจริตคอร์รัปชันมากมาย อาทิเช่น เมื่อวันที่ 20 ธันวาคม 2556 บริษัทได้รับรางวัล “ธรรมาภิบาล” ประจำปี 2555 ประเภทองค์กรซึ่งเป็นรางวัลที่มีวัตถุประสงค์เพื่อมอบให้แก่บุคคลหรือองค์กรที่มีการเสียภาษีในระดับที่ดีและมีคุณภาพ จัดโดยกรมสรรพากร กระทรวงการคลัง อีกทั้งผู้บริหารระดับสูงของบริษัท คือ นายปัญญา นิรันดร์กุล ได้รับรางวัล “ธรรมาภิบาล” ประจำปี 2555 ประเภทบุคคล ซึ่งชี้ให้เห็นถึงการให้ความสำคัญของการเสียภาษี ที่มีผลอย่างยิ่งต่อความเจริญมั่นคงของเศรษฐกิจและสังคมในประเทศ

การเคารพสิทธิมนุษยชนและปฏิบัติต่อแรงงานอย่างเป็นธรรม

บริษัทให้ความสำคัญอย่างมากในการดูแลและการสร้างคุณค่าเพิ่มให้แก่พนักงาน ทั้งในด้านร่างกาย ด้านความรู้ และด้านจิตใจ อาทิเช่น

- มีห้องออกกำลังกาย และห้องนวด เพื่อให้พนักงานได้ผ่อนคลายหลังจากเลิกงาน และสร้างเสริมสุขภาพที่ดี
- มีสนามกีฬา Football เพื่อสร้างเสริมความสามัคคีไปพร้อมๆ กับสุขภาพที่ดี
- บริษัทร่วมมือกับสถาบัน TCDC (Thailand Creative & Design Center) จัดอบรมความรู้ด้าน Creative เพื่อให้พนักงานมีความรู้ติดตัว และสามารถนำไปต่อยอดในการสร้างสรรค์ผลงานที่ดีได้ในอนาคต
- เพิ่มวงเงินค่ารักษาพยาบาลให้กับพนักงาน ในกรณีผู้ป่วยนอก เป็นเงิน 20,000 บาทต่อปี ที่นอกเหนือจากประกันภัยกลุ่ม
- ส่งเสริมการอบรมเพื่อพัฒนาคุณภาพ และเพื่อเพิ่มศักยภาพในการทำงาน
- จัดสอนภาษาอังกฤษให้กับพนักงาน เพื่อรองรับ AEC

การร่วมพัฒนาชุมชนหรือสังคม

1. นำเสนอซีรีส์ “พระพุทธเจ้า มหาศาสดาโลก” เพื่อเป็นการเผยแพร่เรื่องราวที่เกี่ยวกับพระพุทธเจ้าให้แก่เยาวชนและประชาชนทั่วไป อีกทั้ง บริษัทยังได้มอบชุด DVD Box Set พระพุทธเจ้า มหาศาสดาโลก แก่กระทรวงยุติธรรมซึ่งส่งมอบต่อไปยัง กรมราชทัณฑ์ และ กรมพินิจและคุ้มครองเด็กและเยาวชน โดยมีวัตถุประสงค์เพื่อให้ผู้ชมที่ได้รับชมได้นำหลักธรรมคำสอนทางพระพุทธศาสนาไปเป็นแนวทางในการประพฤติปฏิบัติ ซึ่งเป็นการส่งเสริมทัศนคติ คิดดี ทำดี และ ปฏิบัติดีปฏิบัติชอบให้แก่คนในสังคม
2. การจัดกิจกรรมเพื่อมอบโอกาสให้แก่ผู้พิการทางสายตาเข้าชมการแสดงละครเวที “โหมโรง เดอะ มิวสิคัล” ร่วมกับผู้ชมทั่วไป
3. การสนับสนุนกิจกรรมวันเด็ก บริษัทเล็งเห็นความสำคัญของเด็กและเยาวชนซึ่งจะเป็นกำลังสำคัญของชาติต่อไปในอนาคต เมื่อวันเด็กแห่งชาติที่ผ่านมา บริษัทได้จัดมอบอุปกรณ์การเรียน อุปกรณ์กีฬาและสิ่งของจำเป็นต่างๆเพื่อมอบเป็นของขวัญให้แก่โรงเรียนหน่วยงานราชการและชุมชนต่างๆ เพื่อนำไปแจกจ่ายให้แก่เด็กและเยาวชนต่อไป
4. ผลิตรายการ “ชิงช้าสวรรค์” และรายการ “โม้คองคำ” มาอย่างต่อเนื่อง เพื่อเปิดโอกาสให้แก่เยาวชนและประชาชนทั่วไปที่มีความสามารถทางด้านดนตรีลูกทุ่ง โดยมุ่งเน้นสนับสนุนและส่งเสริมศักยภาพทางด้านดนตรีลูกทุ่งของประชาชนทั่วประเทศ หลังจากที่ได้มาออกรายการบุคคลดังกล่าวเริ่มมีชื่อเสียงมากขึ้น จนสามารถนำไปต่อยอดในการสร้างรายได้จากการรับงานการแสดงต่างๆ ในจังหวัดบ้านเกิด หรือใกล้เคียงได้
5. ผลิตรายการ “คุณพระช่วย” และ รายการ “จำอวดหน้าจ่อ” ซึ่งมีรูปแบบรายการที่ส่งเสริมการอนุรักษ์ศิลปวัฒนธรรมไทย โดยมุ่งเน้นให้ผู้ชมได้รับทราบและตระหนักถึงความสำคัญของศิลปวัฒนธรรมในแขนงต่างๆ ที่ถือเป็นส่วนสำคัญของการเป็นคนไทย
6. ผลิตรายการ “อโรคา ปาร์ตี้” ซึ่งมีรูปแบบรายการที่ให้ความสำคัญในเรื่องการดูแล ใส่ใจสุขภาพ เนื้อหารายการจะให้ความรู้เกี่ยวกับโรคภัยต่างๆ ทั้งใกล้และไกลตัว โดยผู้ชมที่ได้รับชมรายการ จะได้รับความรู้ในการป้องกันการเกิดโรค การดูแลตนเอง ซึ่งทำให้ผู้ชมเข้าถึงคุณภาพชีวิตที่ดีได้
7. ประชาสัมพันธ์และเป็นสื่อกลางในการเชิญชวนทุกแรงศรัทธาร่วมทำบุญกับวัดพระบาทน้ำพุ เทศบาลเมืองเวาสามยอด อ.เมือง จ.ลพบุรี โดยผ่านโครงการ “คนทำดีอวดดี” โดยโครงการดังกล่าวบริษัทเริ่มต้นการบริจาคเงินจำนวน 1 ล้านบาทถวายวัดพระบาทน้ำพุ เพื่อสร้างอาคาร “คนทำดีอวดดี” สำหรับผู้ป่วยโรคเอดส์ ระบุ-สุดท้าย และยอดเงินที่ได้รับบริจาคทั้งหมดตั้งแต่วันที่ 1 พ.ค. - 3 มิ.ย. 2556 จำนวน 33,227,515.92 ล้านบาท โดยอาคารดังกล่าวได้ทำการเปิดใช้อย่างเป็นทางการเมื่อวันที่ 10 กุมภาพันธ์ 2558



การดูแลและรักษาสิ่งแวดล้อม

บริษัทเล็งเห็นความสำคัญของการอนุรักษ์พลังงานเป็นอย่างยิ่ง เริ่มตั้งแต่การออกแบบอาคารให้ได้รับแสงจากธรรมชาติมากที่สุด และติดตั้งระบบควบคุมการทำงานของเครื่องปรับอากาศให้ทำงานเฉพาะพื้นที่ ที่ต้องการ อีกทั้งยังมีการติดตั้งเครื่องกำเนิดไฟฟ้าจากธรรมชาติไว้ถึง 2 ระบบ คือ

1. การติดตั้งโซลาร์เซลล์ผลิตไฟฟ้าจากแสงอาทิตย์ จำนวน 1,440 วัตต์ และนำไฟฟ้าที่ผลิตได้ มาใช้เป็นไฟส่องสว่างในพื้นที่อาคารจอดรถ
2. การติดตั้งกังหันลมผลิตไฟฟ้า โดยให้กังหันรับลมร้อนจากปล่องระบายความร้อนของระบบปรับอากาศ เพื่อใช้ผลิตไฟฟ้า โดยบริษัทได้การศึกษาและพัฒนาการผลิตไฟฟ้าด้วยวิธีดังกล่าวอย่างสม่ำเสมอ เพื่อช่วยให้ประหยัดพลังงานได้มากที่สุด
3. การนำกระดาษที่ใช้แล้ว มาใช้ซ้ำหรือที่เรียกว่า กระดาษ Reuse และการนำแผ่น CD ที่ใช้แล้ว กลับมาใช้เป็นอุปกรณ์ประกอบฉากในการผลิตรายการโทรทัศน์ ทั้งนี้เพื่อเป็นการใช้ทรัพยากรให้เกิดประโยชน์สูงสุด อีกทั้งยังลดการทำลายทรัพยากรธรรมชาติ อีกด้วย
4. รมรณรงค์ให้พนักงานปิดไฟ ปิดแอร์ในเวลาพักกลางวัน และ หลังเลิกงาน เพื่อเป็นการประหยัดพลังงาน

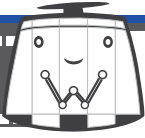

นายปัญญา นีรันดรกุล

ตำแหน่ง :

ประธานกรรมการบริษัท

ประธานกรรมการสรรหาและพิจารณาค่าตอบแทน

คุณวุฒิทางการศึกษา :

- ปริญญาเอก นิเทศศาสตร์ดุขุภักดิ์บัณฑิตศึกษาคณะศึกษาศาสตร์ มหาวิทยาลัยมหาสารคาม
- ปริญญาเอก บริหารธุรกิจดุขุภักดิ์บัณฑิตศึกษาคณะศึกษาศาสตร์ มหาวิทยาลัยเทคโนโลยีราชมงคลธัญบุรี
- ปริญญาเอก นิเทศศาสตร์ดุขุภักดิ์บัณฑิตศึกษาคณะศึกษาศาสตร์ มหาวิทยาลัยบูรพา
- ปริญญาตรี สถาปัตยกรรมศาสตร์ จุฬาลงกรณ์มหาวิทยาลัย

ประสบการณ์การทำงาน :

2532 - ปัจจุบัน

ประธานกรรมการบริษัท

ประธานกรรมการสรรหาและพิจารณาค่าตอบแทน

บมจ.เวิร์คพอยท์ เอ็นเทอร์เทนเมนท์

นายประภาส ชลศรานนท์

ตำแหน่ง :

รองประธานกรรมการบริษัท

กรรมการสรรหาและพิจารณาค่าตอบแทน

คุณวุฒิทางการศึกษา :

- ปริญญาตรี สถาปัตยกรรมศาสตร์ จุฬาลงกรณ์มหาวิทยาลัย

ประสบการณ์การทำงาน :

2532 - ปัจจุบัน

รองประธานกรรมการบริษัท

กรรมการสรรหาและพิจารณาค่าตอบแทน

บมจ.เวิร์คพอยท์ เอ็นเทอร์เทนเมนท์



3



นายพานิชย์ สดสี

ตำแหน่ง :

กรรมการ และ ประธานเจ้าหน้าที่บริหารกลุ่ม GROUP CEO

คุณวุฒิทางการศึกษา :

- ปริญญาตรี วิศวกรรมศาสตรบัณฑิต สาขาวิศวกรรม มหาวิทยาลัยเชียงใหม่

ประสบการณ์การทำงาน :

2534 - ปัจจุบัน กรรมการ และประธานเจ้าหน้าที่บริหารกลุ่ม GROUP CEO
บมจ.เวิร์คพอยท์ เอ็นเทอร์เทนเมนท์

นายคณิต วัฒนประดิษฐ์

ตำแหน่ง :

กรรมการ และประธานเจ้าหน้าที่บริหารสายงานบัญชีและควบคุมภายใน

คุณวุฒิทางการศึกษา :

- ปริญญาโท รัฐประศาสนศาสตรมหาบัณฑิต สถาบันบัณฑิตพัฒนบริหารศาสตร์
- ปริญญาตรี บริหารธุรกิจบัณฑิต มหาวิทยาลัยรามคำแหง

ประสบการณ์การทำงาน :

มี.ค. 2555 - ปัจจุบัน กรรมการและประธานเจ้าหน้าที่บริหารสายงานบัญชี
และควบคุมภายใน

2547 - ก.พ.2555 กรรมการ และประธานกรรมการตรวจสอบ
บมจ.เวิร์คพอยท์ เอ็นเทอร์เทนเมนท์

2542 - ก.พ.2555 ผู้จัดการฝ่ายการเงิน บริษัท ไทยซูมิเดิน เอ็นยีเนียริ่ง จำกัด



4



5

นางวิชณี ศรีสวัสดิ์

ตำแหน่ง :

กรรมการ และประธานเจ้าหน้าที่บริหารสายงานการตลาด

คุณวุฒิทางการศึกษา :

- ปริญญาโท บริหารธุรกิจมหาบัณฑิต จุฬาลงกรณ์มหาวิทยาลัย
- ปริญญาตรี สาขาบริหารธุรกิจ มหาวิทยาลัยรามคำแหง

ประสบการณ์การทำงาน :

2537 - ปัจจุบัน กรรมการ และประธานเจ้าหน้าที่บริหารสายงานการตลาด
บมจ.เวิร์คพอยท์ เอ็นเทอร์เทนเมนท์

นายชลากรณ์ ปัญญาโฉม

ตำแหน่ง :

กรรมการ และประธานเจ้าหน้าที่บริหารสายงานดิจิทัลทีวี

คุณวุฒิทางการศึกษา :

- ปริญญาโท เศรษฐศาสตร์ธุรกิจสถาบันบัณฑิตพัฒนบริหารศาสตร์
- ปริญญาตรี วิศวกรรมเครื่องมือ
สถาบันเทคโนโลยีพระจอมเกล้าเจ้าคุณทหารลาดกระบัง

ประสบการณ์การทำงาน :

2556 - ปัจจุบัน กรรมการ และประธานเจ้าหน้าที่บริหารสายงานดิจิทัลทีวี
บมจ.เวิร์คพอยท์ เอ็นเทอร์เทนเมนท์

2548 - 2555 ผู้อำนวยการฝ่ายธุรกิจโทรทัศน์ดาวเทียม
และโครงการพิเศษ บมจ.เวิร์คพอยท์ เอ็นเทอร์เทนเมนท์



6



นางสาวอภังค์อร สมประสวก์

ตำแหน่ง :

กรรมการ

คุณวุฒิทางการศึกษา :

- ปริญญาโท San Diego State University USA.
- ปริญญาตรี บัญชีบัณฑิต จุฬาลงกรณ์มหาวิทยาลัย

ประสบการณ์การทำงาน :

2545 - ปัจจุบัน VP – Finance & Accounting Minor International Pcl.
กรรมการ Private Equity(Thailand) Co.,Ltd.
ปัจจุบัน กรรมการ บมจ.เวิร์คพอยท์ เอ็นเทอร์เทนเมนท์

พลตำรวจตรี ปรัชญ์ชัย ใจชาญสุภกิจ

ตำแหน่ง :

กรรมการ และประธานกรรมการตรวจสอบ
กรรมการสรรหาและพิจารณาค่าตอบแทน

คุณวุฒิทางการศึกษา :

- ปริญญาโท รัฐประศาสนศาสตร์ มหาบัณฑิต จุฬาลงกรณ์มหาวิทยาลัย
- ปริญญาโท วิทยาศาสตร์มหาบัณฑิต (สิ่งแวดล้อม)
มหาวิทยาลัยเกษตรศาสตร์
- ปริญญาตรี นิติศาสตร์บัณฑิต มหาวิทยาลัยธรรมศาสตร์
- ปริญญาตรี ศิลปศาสตร์บัณฑิต (รัฐศาสตร์) มหาวิทยาลัยรามคำแหง

ประสบการณ์การทำงาน :

2547 - ปัจจุบัน กรรมการ และประธานกรรมการตรวจสอบ
กรรมการสรรหาและพิจารณาค่าตอบแทน
บมจ.เวิร์คพอยท์ เอ็นเทอร์เทนเมนท์
ปัจจุบัน ผู้บังคับการตำรวจภูธร จังหวัดสมุทรสงคราม



9



นายสมเกียรติ ติกเลิศ

ตำแหน่ง :

กรรมการ และกรรมการตรวจสอบ

คุณวุฒิทางการศึกษา :

- ปริญญาตรี สถาปัตยกรรมศาสตร์ จุฬาลงกรณ์มหาวิทยาลัย

ประสบการณ์การทำงาน :

2551 - ปัจจุบัน กรรมการ และกรรมการตรวจสอบ

บมจ.เวิร์คพอยท์ เอ็นเทอร์เทนเมนท์

ปัจจุบัน

ตำแหน่งนักบินที่ 1 บริษัท การบินไทย จำกัด (มหาชน)

นางพรทิพย์ ฤทธิประณีต

ตำแหน่ง :

กรรมการ และกรรมการตรวจสอบ

คุณวุฒิทางการศึกษา :

- ปริญญาโท บริหารธุรกิจมหาบัณฑิต สถาบันบัณฑิตพัฒนบริหารศาสตร์
- ปริญญาตรี การบัญชีมหาวิทยาลัยธรรมศาสตร์

ประสบการณ์การทำงาน :

2555 - ปัจจุบัน กรรมการ และกรรมการตรวจสอบ

บมจ.เวิร์คพอยท์ เอ็นเทอร์เทนเมนท์

ปัจจุบัน

กรรมการผู้จัดการ บจ. นอร์ธแอกเคาน์ตี้

กรรมการผู้จัดการ บจ. เจค คอนซัลติ้ง

ผู้อำนวยการฝ่ายบัญชี บมจ. หลักทรัพย์ ไอ วี ไทบอล

ที่ปรึกษา บจ.ราชสีมาเทพนคร

ที่ปรึกษา บจ. เทพนครมอเตอร์เซสส์

พ.ศ. 2545 - 2546 อาจารย์พิเศษ มหาวิทยาลัยอีสเทิร์นเอเซีย

พ.ศ. 2532 ผู้จัดการฝ่ายบัญชี บจ. บีไออาร์ ซีเธอร์(ประเทศไทย)



10



คณะผู้บริหาร





1. นายปัญญา นีรินทร์กุล

ตำแหน่ง :	ประธานกรรมการบริษัท ประธานกรรมการสรรหาและพิจารณาค่าตอบแทน
คุณวุฒิทางการศึกษา :	ปริญญาเอก นิเทศศาสตร์ดุสิตบัณฑิตศึกษาศึกษา มหาวิทยาลัยมหาสารคาม ปริญญาเอก บริหารธุรกิจดุสิตบัณฑิตศึกษาศึกษา สาขาการตลาด มหาวิทยาลัยเทคโนโลยีราชมงคลตะวันออก ปริญญาเอก นิเทศศาสตร์ดุสิตบัณฑิตศึกษาศึกษา สาขาวิทยุกระจายเสียงและวิทยุโทรทัศน์ มหาวิทยาลัยศรีปทุม ปริญญาตรี สถาปัตยกรรมศาสตร์ จุฬาลงกรณ์มหาวิทยาลัย
ประสบการณ์การทำงาน :	
2532 - ปัจจุบัน	ประธานกรรมการบริษัท ประธานกรรมการสรรหา และพิจารณาค่าตอบแทน บมจ.เวิร์คพอยท์ เอ็นเทอร์เทนเมนท์

2. นายประภาส ชลสรานนท์

ตำแหน่ง :	รองประธานกรรมการบริษัท กรรมการสรรหาและพิจารณาค่าตอบแทน
คุณวุฒิทางการศึกษา :	ปริญญาตรี สถาปัตยกรรมศาสตร์ จุฬาลงกรณ์มหาวิทยาลัย
ประสบการณ์การทำงาน :	
2532- ปัจจุบัน	รองประธานกรรมการบริษัท กรรมการสรรหาและพิจารณาค่าตอบแทน บมจ.เวิร์คพอยท์ เอ็นเทอร์เทนเมนท์

3. นายพานิชย์ สดสี

ตำแหน่ง :	กรรมการ และ ประธานเจ้าหน้าที่บริหารกลุ่ม GROUP CEO
คุณวุฒิทางการศึกษา :	ปริญญาตรี วิศวกรรมศาสตรบัณฑิต สาขาประติมากรรม มหาวิทยาลัยเชียงใหม่
ประสบการณ์การทำงาน :	
2534 - ปัจจุบัน	กรรมการ และประธานเจ้าหน้าที่บริหารกลุ่ม GROUP CEO บมจ.เวิร์คพอยท์ เอ็นเทอร์เทนเมนท์

4. นายคณิต วัฒนประดิษฐ์

ตำแหน่ง :	กรรมการ และประธานเจ้าหน้าที่บริหารสายงานบัญชีและควบคุมภายใน
คุณวุฒิทางการศึกษา :	ปริญญาโท รัฐประศาสนศาสตรมหาบัณฑิต สถาบันบัณฑิตพัฒนบริหารศาสตร์ ปริญญาตรี บริหารธุรกิจบัณฑิต มหาวิทยาลัยรามคำแหง
ประสบการณ์การทำงาน :	
ปี.ศ. 2555 - ปัจจุบัน	กรรมการและประธานเจ้าหน้าที่บริหารสายงานบัญชีและควบคุมภายใน
2547 - ก.พ. 2555	กรรมการ และประธานกรรมการตรวจสอบ บมจ.เวิร์คพอยท์ เอ็นเทอร์เทนเมนท์
2547- ก.พ. 2555	กรรมการ และประธานกรรมการตรวจสอบ บมจ.เวิร์คพอยท์ เอ็นเทอร์เทนเมนท์
2542 - ก.พ. 2555	ผู้จัดการฝ่ายการเงิน บริษัท ไทยซูมิเดม เอ็นวีเนียริง จำกัด

5. นางวิชณี ศรีสวัสดิ์

ตำแหน่ง :	กรรมการ และประธานเจ้าหน้าที่บริหารสายงานการตลาด
คุณวุฒิทางการศึกษา :	ปริญญาโท บริหารธุรกิจมหาบัณฑิต จุฬาลงกรณ์มหาวิทยาลัย ปริญญาตรี สาขาบริหารธุรกิจ มหาวิทยาลัยรามคำแหง
ประสบการณ์การทำงาน :	
2537 - ปัจจุบัน	กรรมการ และประธานเจ้าหน้าที่บริหารสายงานการตลาด บมจ.เวิร์คพอยท์ เอ็นเทอร์เทนเมนท์

6. นายชลากรณ์ ปัญญาโฉม

ตำแหน่ง :	กรรมการ และประธานเจ้าหน้าที่บริหารสายงานดิจิทัลทีวี
คุณวุฒิทางการศึกษา :	ปริญญาโท เศรษฐศาสตร์ธุรกิจสถาบันบัณฑิตพัฒนบริหารศาสตร์ ปริญญาตรี วิศวกรรมเครื่องมือ มหาวิทยาลัยเทคโนโลยีพระจอมเกล้าเจ้าคุณทหารลาดกระบัง
ประสบการณ์การทำงาน :	
2556 - ปัจจุบัน	กรรมการ และประธานเจ้าหน้าที่บริหารสายงานดิจิทัลทีวี บมจ.เวิร์คพอยท์ เอ็นเทอร์เทนเมนท์
2548 - 2555	ผู้อำนวยการฝ่ายธุรกิจโทรทัศน์ดาวเทียม และโครงการพิเศษ บมจ.เวิร์คพอยท์ เอ็นเทอร์เทนเมนท์

7. นายชัยนต์ จันทวงศาทร

ตำแหน่ง :	ประธานเจ้าหน้าที่บริหารสายงานการผลิตและบริหารศิลปิน
คุณวุฒิทางการศึกษา :	Global Mini MBA มหาวิทยาลัยธรรมศาสตร์ ปริญญาตรี นิเทศศาสตร์ มหาวิทยาลัยธุรกิจบัณฑิต
ประสบการณ์การทำงาน :	
2556 - ปัจจุบัน	ประธานเจ้าหน้าที่บริหารสายงานการผลิตและบริหารศิลปิน บมจ.เวิร์คพอยท์ เอ็นเทอร์เทนเมนท์
2548 - 2555	ผู้อำนวยการฝ่ายธุรกิจโทรทัศน์ดาวเทียม และโครงการพิเศษ บมจ.เวิร์คพอยท์ เอ็นเทอร์เทนเมนท์

8. นายธนศักดิ์ หุ่นอารักษ์

ตำแหน่ง :	ประธานเจ้าหน้าที่บริหารสายงานพัฒนาธุรกิจ
คุณวุฒิทางการศึกษา :	ปริญญาโท MBA Finance Creighton University USA ปริญญาตรี BBA Marketing Assumption University
ประสบการณ์การทำงาน :	
2556 - ปัจจุบัน	ประธานเจ้าหน้าที่บริหารสายงานพัฒนาธุรกิจ บมจ.เวิร์คพอยท์ เอ็นเทอร์เทนเมนท์

9. นายสุรกร ตีริโมทย์

ตำแหน่ง :	ประธานเจ้าหน้าที่บริหารสายงานการเงินการลงทุน
คุณวุฒิทางการศึกษา :	บริหารธุรกิจมหาบัณฑิต สาขาวิชาเอกการเงิน San Francisco State University ปริญญาโท บริหารธุรกิจมหาบัณฑิต สาขาวิชาเอกบริหารการจัดการ college of management มหาวิทยาลัยมหิดล ปริญญาตรี วิศวกรรมศาสตร์บัณฑิต สาขาวิชาไฟฟ้าสื่อสาร สถาบันเทคโนโลยีนานาชาติ สิริสุนทร มหาวิทยาลัยธรรมศาสตร์
ประสบการณ์การทำงาน :	
2555 - ปัจจุบัน	ประธานเจ้าหน้าที่บริหารสายงานการเงินการลงทุน
2555	ผู้อำนวยการฝ่ายวาณิชยกรรม บมจ. หลักทรัพย์ธนชาติ
2551 - 2554	ผู้จัดการอาวุโสฝ่ายการเงินการลงทุน Boutique Group of Companies (A JV of LBREP and Capital Land)

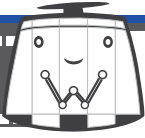

ภาพรวมการประกอบธุรกิจของบริษัทและบริษัทย่อย

บริษัทดำเนินธุรกิจหลักคือธุรกิจผลิตรายการโทรทัศน์เพื่อออกอากาศในสถานีโทรทัศน์ของบริษัท ซึ่งได้แก่ “ช่อง Workpoint” โดยช่องโทรทัศน์ดังกล่าว ออกอากาศในระบบดิจิทัล ภายใต้ “ใบอนุญาตให้ใช้คลื่นความถี่เพื่อให้บริการโทรทัศน์ในระบบดิจิทัล ประเภทบริการทางธุรกิจระดับชาติ ครอบคลุมทั่วไปแบบความคมชัดปกติ” หรือ “ใบอนุญาตดิจิทัลทีวี” ซึ่งถือโดยบริษัทย่อย โดยบริษัทมีนโยบายที่เน้นการนำเสนอรายการโทรทัศน์ที่ให้อรรถประโยชน์และความบันเทิงแก่ผู้ชมรายการโทรทัศน์ โดยแต่ละรายการโทรทัศน์ของบริษัทนั้นล้วนแล้วแต่ประสบความสำเร็จ สามารถวัดได้จากรางวัลต่างๆ ที่ได้รับและยอดการฉายโฆษณาที่สม่ำเสมอ ทำให้บริษัทได้รับการยอมรับว่าเป็นผู้ผลิตรายการโทรทัศน์และสถานีโทรทัศน์ระดับแนวหน้าของประเทศไทย รางวัลต่างๆ ที่บริษัทได้รับจากสถาบันทั้งในและต่างประเทศยังเป็นเครื่องยืนยันความสำเร็จของบริษัท และยืนยันคุณภาพของรายการโทรทัศน์ของบริษัทได้เป็นอย่างดี ดังที่ได้กล่าวมาแล้วข้างต้น ซึ่งนับเป็นความภาคภูมิใจอย่างยิ่ง นอกเหนือจากการดำเนินธุรกิจของบริษัทแล้ว บริษัทยังได้ลงทุนผ่านทางบริษัทย่อยต่างๆ โดยรายละเอียดของบริษัทย่อยในเครือสามารถสรุปได้ดังนี้

บริษัทย่อยในเครือที่บริษัทลงทุนเอง 100% มีดังนี้

- บริษัท ไทย บรอดคาสติ้ง จำกัด (“ไทย บรอดคาสติ้ง”) ดำเนินธุรกิจในการประกอบกิจการสถานีโทรทัศน์ในระบบดิจิทัล ภายใต้ชื่อ “ช่อง Workpoint” โดยได้รับใบอนุญาตให้ใช้คลื่นความถี่และประกอบกิจการโทรทัศน์เพื่อให้บริการโทรทัศน์ภาคพื้นดินในระบบดิจิทัล ประเภทบริการทางธุรกิจระดับชาติ ครอบคลุมทั่วไปแบบความคมชัดปกติ เริ่มออกอากาศอย่างเป็นทางการในไตรมาส 2 ปี 2557
- บริษัท เวิร์คพอยท์ พิคเจอร์ จำกัด (“เวิร์คพอยท์ พิคเจอร์”) ดำเนินธุรกิจผลิตภาพยนตร์ โดยผลงานภาพยนตร์ที่ผ่านมา เวิร์คพอยท์ พิคเจอร์ ร่วมลงทุนผลิตภาพยนตร์ ต่างๆ มากมาย เช่น หม่ำเดี่ยว หัวเหลี่ยมหัวแหลม เก่งโหม่งคนมาหาเฮีย สิ่งเล็กๆ ที่เรียกว่ารัก ภาพยนตร์แอนิเมชันเรื่องยักษ์ และ แคทอะไวป์ แบบว่ารักอะเป็นต้น
- บริษัท กรุงเทพ เอ็กซีคิวชัน จำกัด (“กรุงเทพ เอ็กซีคิวชัน”) ดำเนินธุรกิจบริการจัด EVENT ต่างๆ เช่น งานนิทรรศการ งานแถลงข่าว งานเปิดตัวสินค้า การประชุม, งานแสดงเสียง สี เสียง และงานแฟนโชว์ เป็นต้น

บริษัทย่อยในเครือ ที่บริษัทร่วมลงทุนในสัดส่วนร้อยละ 94 (นับการถือหุ้นทั้งทางตรงและทางอ้อม) มีดังนี้

- บริษัท สยามพิฆเนศ จำกัด (“สยามพิฆเนศ”) ดำเนินธุรกิจบริหารจัดการโรงละคร โดยโรงละครดังกล่าวมีชื่อว่า “โรงละครเคแบงก์สยามพิฆเนศ” เปิดให้บริการครั้งแรกในเดือนเมษายน 2558 ทั้งนี้ในปี 2558 สยามพิฆเนศ ได้จัดคอนเสิร์ตและละครเวที ภายใต้การบริหารจัดการของสยามพิฆเนศเอง จำนวน 5 โชว์ ได้แก่ ละครเวที “ไร้ราก ไร้แผ่นดิน โหมโรง เดอะมิวสิคัล” ละครเวที “โหมโรง เดอะมิวสิคัล Restage” คอนเสิร์ตคุณพระช่วยสำแดงสด ครั้งที่ 5 คอนเสิร์ต เพลงแบบประกาศ 2 และ คอนเสิร์ต Big Fun มินิคอนเสิร์ต นอกเหนือ

จากการจัดแสดงคอนเสิร์ตและละครเวทีที่สยามพิฆเนศ จัดแสดงขึ้นเองแล้วนั้น สยามพิฆเนศ เปิดโอกาสให้บุคคลภายนอกจัดแสดงคอนเสิร์ตและละครเวทีอีกด้วย อาทิเช่น คอนเสิร์ตเพลงแจ๊ส จากศิลปินระดับโลก Nathan East, ละครเวทีเพลงรักสามฤดู เป็นต้น

บริษัทย่อยในเครือ ที่บริษัทร่วมลงทุนในสัดส่วนร้อยละ 60 มีดังนี้

- บริษัท กราว จำกัด (“กราว”) ดำเนินธุรกิจบันทึกเสียงและผลิตผลงานเพลง บันทึกเสียงละคร บันทึกเสียงภาพยนตร์ และโฆษณา รวมถึงการบันทึกเสียงพากย์

บริษัทย่อยในเครือของบริษัท ที่ร่วมลงทุนในสัดส่วนร้อยละ 50 มีดังนี้

- บริษัท ไต้กลมโทรทัศน์ จำกัด (“ไต้กลมโทรทัศน์”) ดำเนินธุรกิจผลิตรายการโทรทัศน์ โดยผลงานที่ผ่านมาได้แก่ รายการเกมส์โชว์คนละดาวเดียวกัน รายการคดีสีชมพู รายการสนามสารพัดนึก The Voice ซีซั่น 1 และ 2 ชกคอม จัดรักให้ตรงรูป และ ละคร ซีรีส์ เกมริษยา
- บริษัท แฟล็กชิป เอ็นเทอร์เทนเมนต์ จำกัด (“แฟล็กชิป”) ดำเนินธุรกิจผลิตรายการโทรทัศน์ โดยผลงานที่ผ่านมาได้แก่ รายการ The Noise Thailand The angel นางฟ้าติดปีก ซีซั่น 1 The angel นางฟ้าติดปีก ซีซั่น 2 คาราบาว เดอะซีรีส์ และ Good Morning นางฟ้า

ทั้งนี้บริษัทได้ลงทุนในธุรกิจที่เกี่ยวข้องกันอย่างต่อเนื่อง เพื่อสนับสนุนการขยายธุรกิจของบริษัทและบริษัทย่อยในเครือ โดยการลงทุนในบริษัทย่อยนั้นเป็นการร่วมทุนระหว่างบริษัทกับบุคลากรที่มีความสามารถและเป็นที่ยอมรับในวงกว้าง ทั้งนี้บริษัทมีความมั่นใจว่าการลงทุนในบริษัทย่อยในเครือนั้นจะประสบความสำเร็จเป็นอย่างดีและจะช่วยขยายฐานรายได้และกำไรของบริษัทให้เพิ่มมากขึ้นอย่างต่อเนื่อง

โครงสร้างการถือหุ้นของกลุ่มบริษัท

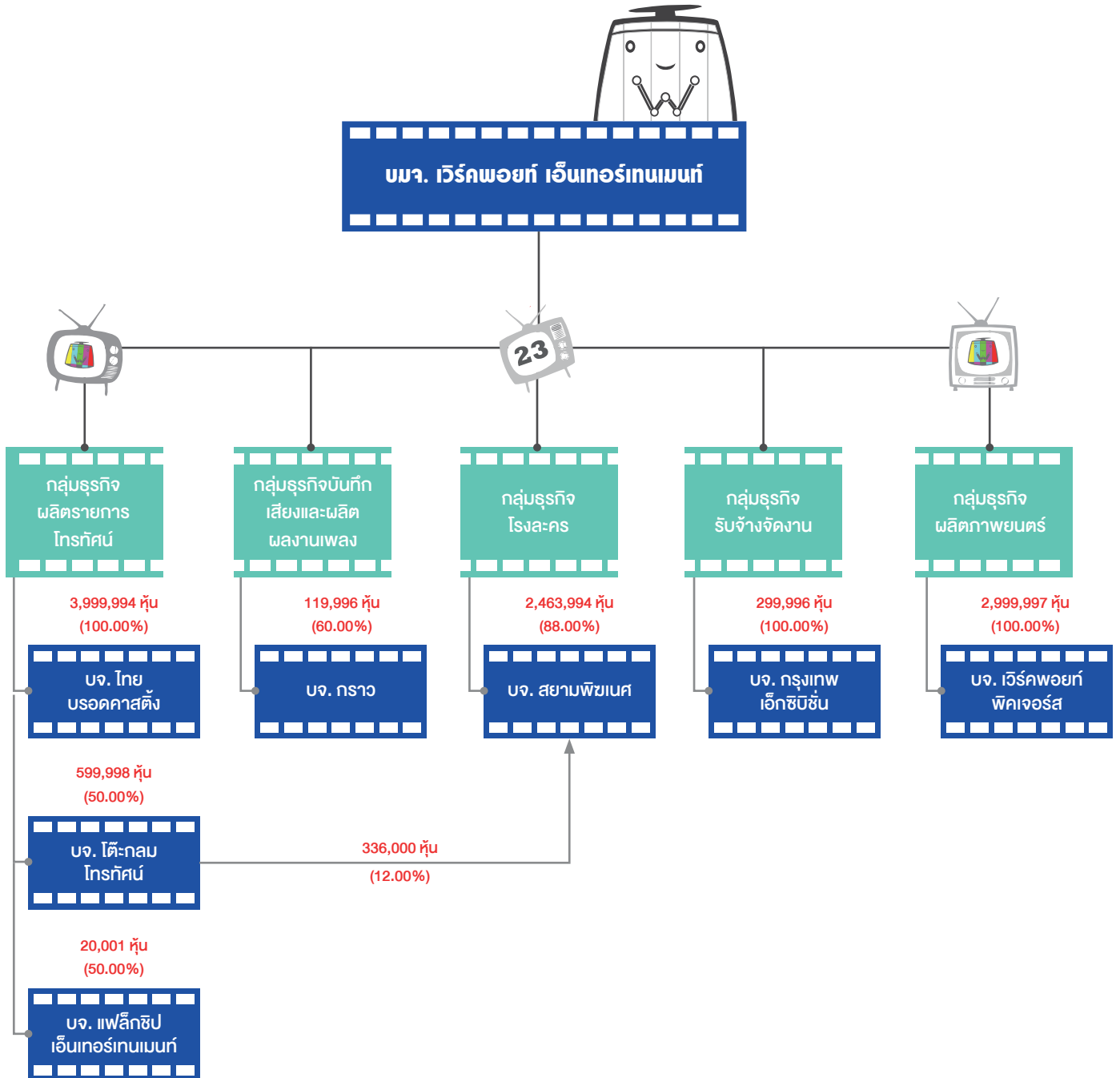

หมายเหตุ สัทธิการออกเสียงของกลุ่มบริษัทเป็นไปตามสัดส่วนการถือหุ้น กล่าวคือ 1 หุ้น : 1 เสียง โครงสร้าง ณ วันที่ 31 ธันวาคม 2558



โครงสร้างกลุ่มบริษัท

บริษัท เวิร์คพอยท์ เอ็นเทอร์เทนเมนท์ จำกัด (มหาชน)

กลุ่มธุรกิจผลิตรายการโทรทัศน์



โต๊ะกลม
TO H G L O A M

บริษัท โต๊ะกลมโทรทัศน์ จำกัด

ทุนจดทะเบียน 12 ล้านบาท สัดส่วนการลงทุน 50%



THB
THAI BROADCASTING
COMPANY LIMITED

บริษัท ไทย บรอด คลาสทีวี จำกัด

ทุนจดทะเบียน 400 ล้านบาท สัดส่วนการลงทุน 100%



FLAGSHIP
ENTERTAINMENT

บริษัท แฟล็กชิป เอ็นเทอร์เทนเมนท์ จำกัด

ทุนจดทะเบียน 4 ล้านบาท สัดส่วนการลงทุน 50%

กลุ่มธุรกิจบันเทิงและผลิตผลงานเพลง



บริษัท กราว จำกัด

ทุนจดทะเบียน 2 ล้านบาท สัดส่วนการลงทุน 60%

กลุ่มธุรกิจโรงละคร



บริษัท สยาม พิฆเนศ จำกัด

ทุนจดทะเบียน 280 ล้านบาท สัดส่วนการลงทุนทั้งทางตรงและทางอ้อม 94 %

กลุ่มธุรกิจจัดงานแสดง (Event)



บริษัท กรุงเทพ เอ็กซ์ฮิบิชั่น จำกัด

ทุนจดทะเบียน 30 ล้านบาท สัดส่วนการลงทุน 100%

กลุ่มธุรกิจผลิตภาพยนตร์



บริษัท เวิร์คพอยท์ พิคเจอร์ส จำกัด

ทุนจดทะเบียน 30 ล้านบาท สัดส่วนการลงทุน 100%



ลักษณะการประกอบธุรกิจ

การประกอบธุรกิจของบริษัทและบริษัทในเครือ สามารถแบ่งได้เป็น 4 ธุรกิจหลัก คือ 1) ธุรกิจรายการโทรทัศน์ 2) ธุรกิจการรับจ้างจัดงาน 3) ธุรกิจละครเวทีและคอนเสิร์ต และ 4) ธุรกิจภาพยนตร์ ซึ่งธุรกิจดังกล่าวข้างต้นเป็นธุรกิจที่ต่อเนื่องและสนับสนุนซึ่งกันและกัน ทั้งนี้ รายละเอียดของแต่ละธุรกิจสามารถสรุปได้ดังนี้

2.1 ธุรกิจรายการโทรทัศน์

ธุรกิจรายการโทรทัศน์ของบริษัท สามารถแบ่งได้ 2 ประเภท ดังนี้

1. ธุรกิจสถานีโทรทัศน์ออกอากาศในระบบดิจิทัล
2. ธุรกิจรับจ้างผลิตรายการโทรทัศน์

2.1.1 ลักษณะของผลิตภัณฑ์หรือบริการ

ลักษณะของผลิตภัณฑ์หรือบริการของธุรกิจรายการโทรทัศน์ สามารถแบ่งได้ตามประเภทธุรกิจดังนี้

➤ ธุรกิจสถานีโทรทัศน์ออกอากาศในระบบดิจิทัล

บริษัทดำเนินธุรกิจสถานีโทรทัศน์โดยผลิตรายการและซื้อลิขสิทธิ์รายการเพื่อนำมาออกอากาศในช่องโทรทัศน์ของบริษัท โดยมีรายได้จากการขายเวลาโฆษณาและจากการโปรโมทสินค้าและบริการในช่วงเวลาต่างๆ ที่ออกอากาศ

ทั้งนี้ สถานีโทรทัศน์ของบริษัท ใช้ชื่อว่า “ช่อง WORKPOINT” ออกอากาศในระบบดิจิทัลภายใต้ใบอนุญาตใช้คลื่นความถี่และประกอบกิจการโทรทัศน์เพื่อให้บริการโทรทัศน์ภาคพื้นดินในระบบดิจิทัล ประเภทบริการทางธุรกิจระดับชาติ ในหมวดหมู่ทั่วไปแบบความคมชัดปกติ ซึ่งถือใบอนุญาตโดยบริษัทย่อย และออกอากาศอย่างเป็นทางการ เมื่อไตรมาส 2 ปี 2557 ซึ่งก่อนที่จะออกอากาศในระบบดิจิทัลนั้น “ช่อง WORKPOINT” ได้ออกอากาศมาแล้วภายใต้ใบอนุญาตโทรทัศน์ดาวเทียมตั้งแต่ปี 2555 ดังนั้นจึงถือได้ว่าเป็นสถานีโทรทัศน์ที่ออกอากาศมาอย่างต่อเนื่อง

รายการโทรทัศน์ที่ออกอากาศใน “ช่อง WORKPOINT” สามารถแบ่งได้เป็น 3 ประเภทหลัก โดยมีรายละเอียดดังนี้

1) รายการผลิตเอง หรือ จ้างผลิต (Local Content)

1.1) **Light Entertainment** เป็นรายการประเภท วาไรตี้ คิวโชว์ เกมโชว์ และ เรียลลิตี้โชว์ เป็นรายการที่มุ่งเน้นให้ผู้ร่วมรายการและผู้ชมรายการได้รับความบันเทิงและสาระ โดยการสอดแทรกเนื้อหา แง่คิด และความรู้ต่างๆไว้ในรายการผ่านคำถามที่ถามผู้เล่นเกม หรือ การสัมภาษณ์ผู้ร่วมรายการหรือวิทยากรรับเชิญ โดยผู้ชมรายการโทรทัศน์จะได้รับทั้งสาระและความบันเทิงผ่านการนำเสนอที่หลากหลายสนุกสนาน ตัวอย่างเช่น รายการโม้คองคำ, ปริศนาฟ้าแลบ, ซุปเปอร์หม่า, ซิงร้อยชิงล้าน ว้าวว้าวว้าว, สายลับจับแกะ, แก๊งมกส่อง, ลักก์ นัมเบอร์, ซุปเปอร์หม่า, สามสีก กฤษณ์ ตัก ป่อง, เก่งไหน่งวิทยาคม, My Man Can แฟนฉันท่ง, ตึกก็โชว์, คดีชิมพู, Fast Food ธุรกิจ และ คนอวดผี เป็นต้น

1.2) **Sit Com / Drama** รายการประเภท Sit Com / Drama ของบริษัทนั้น จะมีลักษณะเฉพาะตัวที่เป็นเอกลักษณ์ โดยหากเป็น Sit Com จะเป็นละครแนวสนุกสนาน เลือกที่จะมองชีวิตมนุษย์ในแง่ขัน ล้อเลียน เอามาทำเป็นเรื่องตลกให้คนหัวเราะ โดยผูกเรื่อง สร้างสถานการณ์ให้เกิดอารมณ์ขันสนุกสนาน ตัวอย่างเช่น จูบ, แม่จ๋าอย่าหักโหม, ระเบิดเถิดเทิงสิงโตทอง, ตลกหกฉาก และ LOVE BLOOD เป็นต้น ส่วนรายการประเภท Drama นั้น ทางบริษัทจะเน้นบทประพันธ์ที่มีความแตกต่างจาก Drama ที่ออกอากาศผ่านทางช่องอื่นๆ โดยจะเน้นความสมจริง เสนอแง่มุมแตกต่าง เพื่อสร้างความหลากหลายและเป็นทางเลือกใหม่ให้แก่ผู้ชม เช่น ละครเรื่องเกมริษยา เป็นต้น โดยในปี 2558 บริษัทมีละคร 2 เรื่องที่ออกอากาศผ่านทาง “ช่อง WORKPOINT” ได้แก่ 7 วัน จอมเวร และ ดอกไม้สายพาดกลอน

1.3) **News** เป็นรายการที่นำเสนอข่าวสารต่างๆ ที่เกิดขึ้น ทั้งข่าวอาชญากรรม เศรษฐกิจ การเมือง สังคม รวมถึงกีฬา ทั้งในและต่างประเทศ ตัวอย่างเช่น ข่าวมือเช้า, ข่าวเป็ริ่งเที่ยงตรง และ ค่ายข่าวรอบวัน

1.4) รายการกีฬา เป็นรายการที่นำเสนอกีฬาประเภทมวยไทย ในรูปแบบรายการที่แปลกใหม่ด้วยการจัดโปรดักชั่นที่ยิ่งใหญ่ มีการรวบรวมเอานักมวยจากทั่วโลกมาแข่งขันกันบนสังเวียน ได้แก่ ซูเปอร์มวยไทย ไฟต์กลุ่มโลก

2) รายการที่ซื้อลิขสิทธิ์จากต่างประเทศ

2.1) ลิขสิทธิ์รายการต่างประเทศพร้อมออกอากาศ (Finished Program) เป็นการซื้อลิขสิทธิ์รายการที่หลากหลายรูปแบบ ทั้งรายการอาหาร รายการสุขภาพ การ์ตูน เกมโชว์ และละครซีรี่ส์ต่างประเทศ โดยรายการลิขสิทธิ์ต่างประเทศของบริษัทที่ได้รับความนิยมได้แก่ 8 เทพอสูรมังกรฟ้า, ทร-ซึบรักจิตสัมผัส, หยุตหัวใจนายโฮโซ และ พระพุทธเจ้า มหาศาสดาโลก เป็นต้น

2.2) รายการลิขสิทธิ์ถ่ายทอดสด ได้แก่ รายการถ่ายทอดสด กิจกรรมสำคัญต่างๆ จากต่างประเทศ ตัวอย่าง เช่น การถ่ายทอดสด FIVB Volleyball World cup 2015, มหกรรมมวยไทยนานาชาติ, WLF World Boxing Championship และ คุณหลุนไฟต์ เป็นต้น

3) รายการที่บุคคลภายนอกที่เช่าเวลาออกอากาศ

3.1) รายการประเภทเช่าเวลาออกอากาศ เป็นรายการที่บุคคลภายนอกทำการเช่าเวลาเพื่อออกอากาศทาง ช่อง WORKPOINT ตัวอย่างเช่น รายการ The Giving, Super Jew, การ์ตูน และ Knightland ดินแดนอัศวินซ่า

➤ ธุรกิจผลิตรายการโทรทัศน์

ก่อนที่บริษัทจะมีสถานีโทรทัศน์ที่ออกอากาศในระบบดิจิทัล หรือ “ช่อง WORKPOINT” บริษัทดำเนินธุรกิจผลิตรายการโทรทัศน์ โดยการเช่าเวลาออกอากาศในช่องโทรทัศน์อื่นๆ เพื่อออกอากาศและขายเวลาโฆษณาและโปรโมทสินค้าในรายการ อย่างไรก็ดีนับตั้งแต่วันที่ 1 มกราคม 2558 เป็นต้นมา บริษัทได้ลดจำนวนรายการที่ออกอากาศในสถานีโทรทัศน์อื่นลง เหลือเพียง 2 รายการเท่านั้น คือ รายการชิงร้อยชิงล้าน ชนชายเคย์ และ รายการชิงร้อยชิงล้าน ฮาฮอลิเดย์ ซึ่งต่อมาได้สิ้นสุดการออกอากาศทางสถานีโทรทัศน์อื่นเมื่อเดือน มิถุนายน 2558 ตามนโยบายของบริษัท ที่มุ่งเน้นการขยายธุรกิจสถานีโทรทัศน์ออกอากาศในระบบดิจิทัล ซึ่งเป็นสถานีโทรทัศน์ของบริษัท

หลังจากนั้นบริษัทยังคงรับจ้างผลิตรายการโทรทัศน์อยู่โดยจะมีลักษณะเป็นการรับจ้างผลิต ซึ่งจะได้รับเฉพาะค่าจ้างผลิตรายการเท่านั้น โดยมิได้ขายเวลาโฆษณาโปรโมทสินค้าแต่อย่างใด โดยการรับจ้างผลิตรายการโทรทัศน์นั้น จะรับจ้างทั้งที่ออกอากาศใน “ช่อง WORKPOINT” เช่น รายการ Bao Young Blood , เซียนนักช้อ และ SME ตีแตก ส่วนรายการที่ออกอากาศในช่องอื่นในปี 2558 มีจำนวน 1 รายการ คือ Thailand got Talent 4 เป็นต้น

2.1.2 การตลาดและการแข่งขัน

1) นโยบายการแข่งขัน

➤ กลุ่มลูกค้าเป้าหมาย

รายได้ของธุรกิจรายการโทรทัศน์มาจากการขายโฆษณาเป็นหลัก ทั้งนี้ กลุ่มลูกค้าสามารถจำแนกได้เป็น 2 ประเภท คือกลุ่มตัวแทนโฆษณา และกลุ่มบริษัทที่เป็นเจ้าของผลิตภัณฑ์หรือลูกค้าโดยตรง ซึ่งมาจากหลายอุตสาหกรรม ได้แก่ กลุ่มอุปโภคบริโภค เครื่องดื่ม รถยนต์ ธนาคาร ประกันชีวิต และเครื่องใช้ไฟฟ้า เป็นต้น โดยกลุ่มลูกค้าที่ซื้อเวลาโฆษณาและโปรโมทกับบริษัท สามารถแบ่งได้เป็น 2 กลุ่ม คือ

1. **กลุ่มบริษัทตัวแทนโฆษณา (Agency)** คือ บริษัทตัวแทนโฆษณาที่ให้บริการวางแผนการโฆษณาและจัดสรรเวลาโฆษณาให้กับลูกค้าที่เป็นเจ้าของผลิตภัณฑ์หรือบริการต่างๆ โดยลูกค้ากลุ่มนี้จะซื้อเวลาโฆษณาและโปรโมทกับบริษัทเป็นแพ็คเกจ (Package) คือ การเลือกโฆษณาและประชาสัมพันธ์กับบริษัทได้หลายรูปแบบในหลายรายการ และได้ช่วงเวลาและสถานีที่หลากหลาย โดยเป็นการซื้อล่วงหน้าและมีระยะเวลาการซื้อนาน โดยมีระยะเวลาซื้อตั้งแต่ 1 เดือน, 3 เดือน, 6 เดือน หรือ 1 ปี เพื่อจัดสรรให้แก่การโฆษณาสินค้าและบริการแต่ละรายการตามแผนโฆษณาที่วางให้กับลูกค้า ซึ่งได้แก่ บริษัทขนาดใหญ่ องค์กรของรัฐบาล และรัฐวิสาหกิจ ที่มีการวางแผนการตลาดและกำหนดงบประมาณการตลาดอย่างชัดเจนและมีการโฆษณาประชาสัมพันธ์อย่างต่อเนื่อง โดยให้บริษัทตัวแทนโฆษณาเป็นผู้วางแผนโฆษณาให้

2. **กลุ่มบริษัทที่เป็นเจ้าของผลิตภัณฑ์หรือลูกค้าโดยตรง (Direct Customer)** ได้แก่ บริษัทห้างร้านเอกชนทั่วไปที่สามารถกำหนดแนวทางโฆษณาและประชาสัมพันธ์ได้เองโดยติดต่อซื้อเวลาโฆษณากับ บริษัทโดยตรง ซึ่งส่วนมากลูกค้ากลุ่มนี้จะมึนขนาดเล็กว่่ากลุ่มที่ติดต่อผ่านบริษัทตัวแทนโฆษณาและมีงบประมาณในการโฆษณาน้อยกว่า

➤ กลุ่มผู้ชมรายการเป้าหมาย

สำหรับกลุ่มผู้ชมรายการเป้าหมายนั้น บริษัทมุ่งเน้นการผลิตรายการที่ให้ผู้ชมทุกกลุ่มทุกสาขาอาชีพสามารถชมได้และได้รับสาระและความบันเทิง โดยวางแผนให้กลุ่มผู้ชมหลักของแต่ละรายการเป็นตามลักษณะเฉพาะของแต่ละรายการโทรทัศน์ ส่วนใหญ่รายการที่บริษัทผลิต ทั้งที่ออกอากาศในสถานีโทรทัศน์อื่น และที่ออกอากาศผ่านทาง “ช่อง WORKPOINT” เป็นรายการที่สามารถรับชมได้ทั้งครอบครัว ทุกเพศ ทุกวัย

2) ภาวะการตลาดและการแข่งขัน

(1) การตลาด

(1.1) กลยุทธ์การดำเนินธุรกิจ

กลยุทธ์การดำเนินธุรกิจและกลยุทธ์การแข่งขันของธุรกิจรายการโทรทัศน์ ไม่ว่าจะเป็นการออกอากาศในสถานีโทรทัศน์อื่นหรือ “ช่อง WORKPOINT” จะมีการกำหนดไปในทิศทางเดียวกันซึ่งสามารถสรุปได้ดังนี้

➤ การสร้างสรรค์และพัฒนารายการ

รายการต่างๆ ของบริษัท ทั้งที่ออกอากาศในสถานีโทรทัศน์อื่นและ “ช่อง WORKPOINT” จะเน้นการสร้างสรรค์ ทั้งในด้านของรูปแบบรายการ เนื้อหาสาระ และความบันเทิง ซึ่งทางบริษัทมีทีมงานที่มีประสบการณ์, คุณภาพที่จะสร้างสรรค์, ออกแบบ และคัดเลือกรายการเพื่อให้ตรงกับความต้องการของผู้รับชม

● การควบคุมคุณภาพ

รายการที่บริษัทผลิตเอง

บริษัทมีทีมงานที่มีประสิทธิภาพและมีประสบการณ์ มีการวางแผนการผลิตรายการเพื่อนำมาออกอากาศโดยรายการต่างๆ ล้วนมีการควบคุมต้นทุนการผลิตได้เป็นอย่างดี เพราะทางบริษัทมีความพร้อมของสตูดิโอถ่ายทำ จึงสามารถควบคุมต้นทุนและคุณภาพของรายการก่อนออกสู่สายตาของประชาชนได้โดยง่าย

รายการจ้างผลิต

รายการที่บริษัทจ้างบริษัทในเครือและบริษัทภายนอกผลิต ซึ่งส่วนใหญ่จะเป็นรายการที่ออกอากาศใน “ช่อง WORKPOINT” โดยมีวัตถุประสงค์เพื่อเพิ่มความหลากหลาย ทางบริษัทมีการควบคุมคุณภาพและต้นทุน โดยทางบริษัทจะมีการประชุมคุยถึงรูปแบบของรายการกับบริษัทที่รับจ้างผลิตรายการ รวมถึงเนื้อหาให้ไปเป็นตามแนวทางที่ทางบริษัทกำหนด ในกรณีที่มีบริษัทจากภายนอกผลิตรายการมาและจะนำมาออกอากาศใน “ช่อง WORKPOINT” ทางบริษัทจะมีการ คัดกรองรายการ เพื่อเลือกรายการที่มีคุณภาพก่อนที่จะนำออกอากาศ

รายการลิขสิทธิ์

การคัดเลือกรายการลิขสิทธิ์นั้น ทางทีมงานจะคัดเลือกรายการจากต่างประเทศ ไม่ว่าจะเป็น ซีรีส์, เกมโชว์, การ์ตูน เป็นต้น โดยคัดเลือกจากความนิยมของรายการและเรตติ้ง

● การจำหน่ายและส่งเสริมการจำหน่าย

การขายเวลาโฆษณาของบริษัท ทั้งสำหรับรายการที่ออกอากาศในสถานีอื่นและ “ช่อง WORKPOINT” มีรูปแบบการขายจัดเป็นแพ็คเกจ (Package) ทั้งแบบเหมาทุกรายการ และแบบเฉพาะรายการ โดยปรับแบบสัญญาการขายทั้งระยะสั้นรายเดือนและระยะยาว เพื่อให้ลูกค้าสามารถเลือกลงโฆษณาและประชาสัมพันธ์ได้หลายรูปแบบ โดยลูกค้าสามารถเลือกซื้อเวลาโฆษณาและเป็นผู้สนับสนุนรายการเพื่อโปรโมทสินค้าและบริการได้ตามความเหมาะสม

● การกำหนดราคา

การกำหนดราคาค่าโฆษณาของทางบริษัท ทั้งรายการที่ออกอากาศในสถานีอื่นและ “ช่อง WORKPOINT” บริษัทจะกำหนดราคาค่าโฆษณาให้มีความยุติธรรมและคุ้มค่าที่สุดต่อลูกค้าเพื่อรักษาฐานของลูกค้าไว้ให้ได้ ซึ่งการกำหนดราคานั้นจะพิจารณาจากความนิยมของรายการ รวมถึง ช่วงเวลาของรายการที่ออกอากาศ ว่าอยู่ในช่วง Prime time, Second Prime time และ Non-Prime time นอกจากนี้กลยุทธ์การจำหน่ายแบบแพ็คเกจมีส่วนช่วยให้การกำหนดราคา มีความยืดหยุ่นและสนองความต้องการของลูกค้าโฆษณาได้มากยิ่งขึ้น

อย่างไรก็ดี เพื่อความชัดเจนในการกำหนดราคาขาย บริษัทจะไม่นำแพ็คเกจ การขายระหว่างรายการในสถานีโทรทัศน์อื่น และ รายการโทรทัศน์ใน “ช่อง WORKPOINT” มาขายร่วมกัน

(1.2) การจำหน่ายและช่องทางการจัดจำหน่าย (ช่องทางการขายโฆษณา)

บริษัทมีการจัดตั้งฝ่ายขายเป็นของตัวเอง ในการจำหน่ายเวลาโฆษณา ซึ่งในการจัดจำหน่าย ทางบริษัทจะมีทั้งเข้าไปติดต่อกับลูกค้าโดยตรง และผ่านทางตัวแทนโฆษณา โดยลักษณะการจำหน่ายจะมีทั้งแบบการขายเวลาโฆษณา (Air Time) และการโปรโมทสินค้าและบริการในรายการ

(2) ภาพรวมอุตสาหกรรมและภาวะการแข่งขัน

ในปี 2558 ที่ผ่านมา จากข้อมูลของ AGB Nielsen Media Research พบว่าอุตสาหกรรมโฆษณาเพิ่มขึ้นร้อยละ 3.30 จากปี 2557 โดยมีมูลค่าโฆษณาในปี 2558 เท่ากับ 122,318 ล้านบาท เม็ดเงินซื้อโฆษณาที่ปรับค่าสูงขึ้น ได้แก่ สื่อโทรทัศน์ที่ออกอากาศในระบบดิจิทัล สื่อจากโรงภาพยนตร์ สื่อเคลื่อนที่ สื่อจากอินเทอร์เน็ต สื่อกลางแจ้งและสื่อจากวิทยุ ทั้งนี้โฆษณาทงโทรทัศน์ที่ออกอากาศในระบบ อนาล็อกลดลงร้อยละ 9.80 จากปี 2557 และ สื่อโทรทัศน์เคเบิลทีวี และ ทีวีดาวเทียมก็ลดลงเช่นกัน สำหรับสื่อโทรทัศน์ที่ออกอากาศในระบบดิจิทัลได้รับความนิยมมากขึ้นและมีเม็ดเงินซื้อโฆษณาที่เพิ่มขึ้นร้อยละ 143.90 จากปี 2557 อย่างไรก็ตาม การโฆษณาทงโทรทัศน์ยังเป็นสื่อที่ได้รับความนิยมสูงสุด โดยมีสัดส่วนคิดเป็นร้อยละ 69.1 ของเม็ดเงินอุตสาหกรรมโฆษณาโดยรวม

มูลค่าเม็ดเงินโฆษณาตามสื่อต่างๆ

หน่วย : ล้านบาท

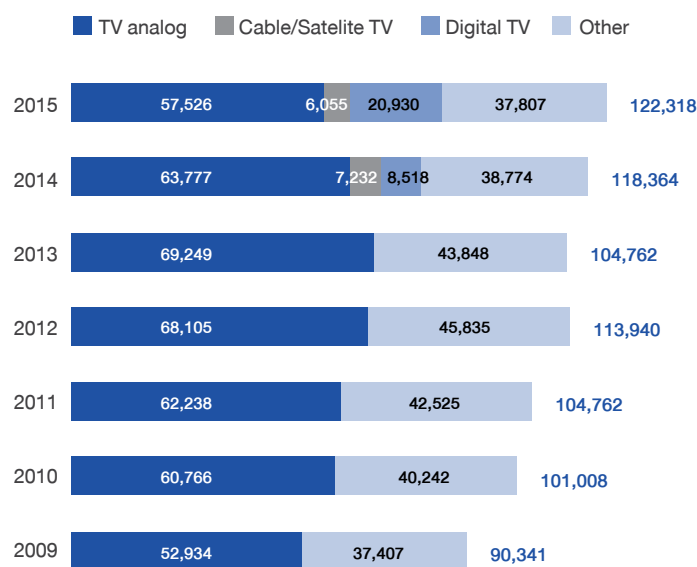

ที่มา : AGB Nielsen Media Research

ภาวะการแข่งขันของสถานีโทรทัศน์คาดว่าจะมีการแข่งขันสูงกว่าที่ผ่านมาเนื่องจากมีจำนวนผู้ประกอบการที่มากขึ้น และโดยเฉพาะด้านคุณภาพ เนื่องจากกระแสความนิยมของผู้บริโภคที่มีการเปลี่ยนแปลงอยู่ตลอดเวลา ทำให้ผู้ประกอบการโทรทัศน์มีความจำเป็นอย่างยิ่งที่ต้องปรับปรุงรายการให้เหมาะสมและเป็นที่น่าสนใจเพื่อตอบสนองความต้องการได้ในทุกกลุ่มผู้บริโภค

เรตติ้งโดยรวมช่อง ช่อง WORKPOINT

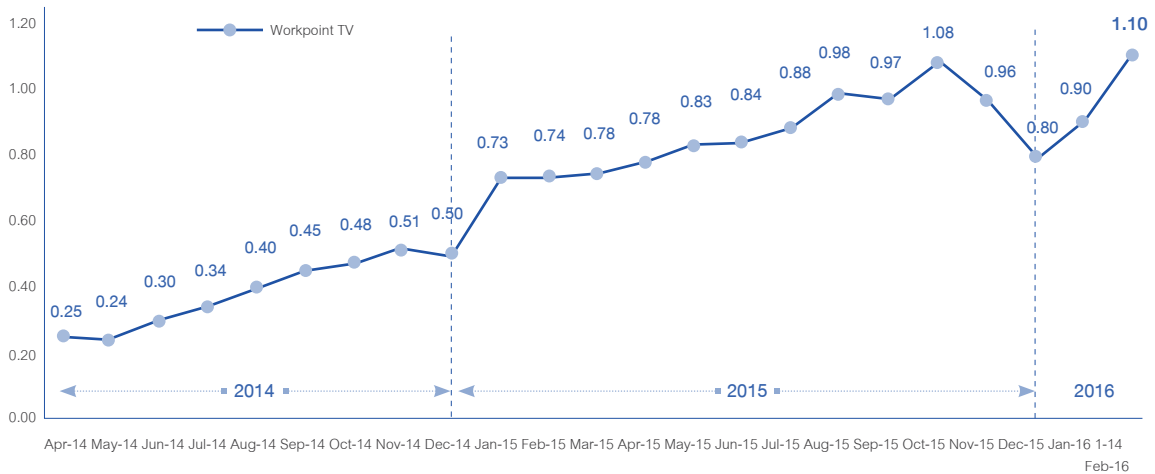

ที่มา : AGB Nielsen Media Research

โดยสถานีโทรทัศน์ในระบบดิจิทัลของ บริษัท ได้เริ่มดำเนินการออกอากาศอย่างเป็นทางการในไตรมาส 2 ปี 2557 เป็นต้นมา ภายใต้ใบอนุญาตช่องโทรทัศน์ภาคพื้นดินในระบบดิจิทัล หมวดหมู่ทั่วไปแบบความคมชัดปกติ ในชื่อ “ช่อง WORKPOINT” ซึ่งถือใบอนุญาตโดยบริษัทย่อย หลังจากการออกอากาศในระยะเวลาเพียงไม่นาน “ช่อง WORKPOINT” ก้าวมาเป็นสถานีโทรทัศน์อันดับต้นของประเทศ จากข้อมูลของ AGB Nielsen Media Research พบว่า “ช่อง WORKPOINT” มีเรตติ้งเป็นอันดับ 3 ของประเทศ (รวมช่องอนาล็อกที่ออกอากาศคู่ขนานทั้งในระบบดิจิทัลและระบบอนาล็อก) โดยรายการที่ได้รับความนิยมสูง ได้แก่ “โมคกองค์”, “ปริศนาฟ้าแลบ”, “พระพุทธรเจ้า มหาศาสดาโลก” และ “ซูเปอร์ฮีโร่” เป็นต้น

2.1.3 การจัดหาผลิตภัณฑ์และบริการ

ธุรกิจรายการโทรทัศน์ของ บริษัท สามารถจำแนกการจัดหาผลิตภัณฑ์และบริการ ออกเป็น 2 ประเภทตามลักษณะธุรกิจ ดังนี้

- ธุรกิจสถานีโทรทัศน์ในระบบดิจิทัล

ธุรกิจสถานีโทรทัศน์ในระบบดิจิทัลนั้น เนื่องด้วย บริษัทเป็นเจ้าของสถานีจึงสามารถบริหารจัดการเวลาการออกอากาศต่างๆ ได้เอง อย่างไรก็ตาม เพื่อให้รายการที่นำมาออกอากาศมีความหลากหลาย การผลิตหรือคิดสรรรายการเพื่อนำมาออกอากาศถือเป็นกระบวนการสำคัญเป็นอย่างยิ่ง โดยการผลิตรายการของทาง “ช่อง WORKPOINT” ที่นำมาออกอากาศนั้น ขั้นตอนของการผลิตรายการและจัดหารายการมาออกอากาศสามารถสรุปได้ดังต่อไปนี้

แผนภาพขั้นตอนการผลิต

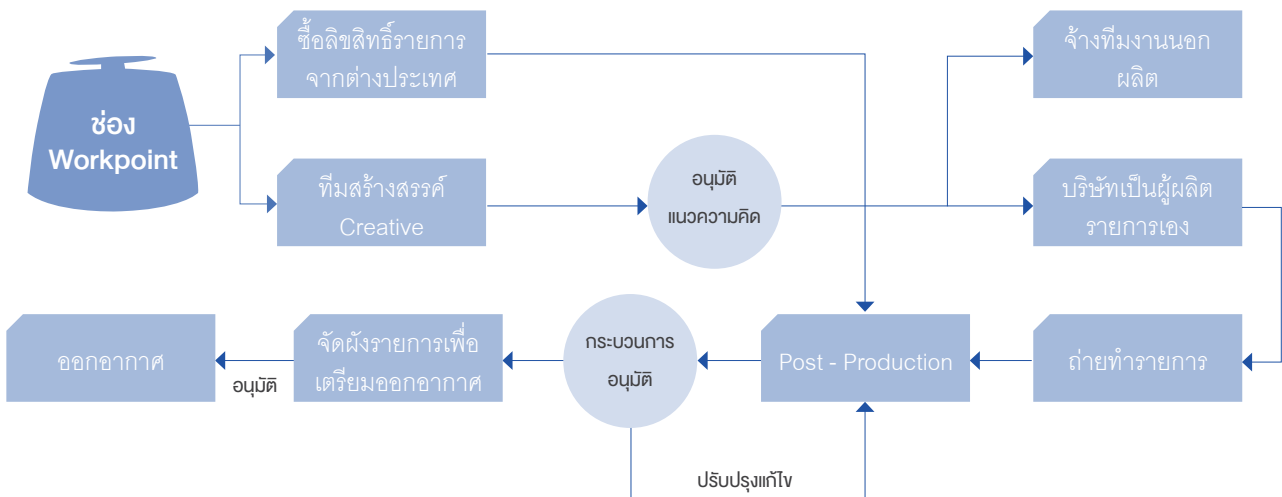

➤ ขั้นตอนเตรียมการผลิต

สำหรับรายการที่บริษัทผลิตเองนั้น การผลิตรายการนั้นจะเริ่มด้วยฝ่ายผลิตโดยทีมงานสร้างสรรค์ (Creative Group) วางแผนและผลิตรายการที่จะนำมาออกอากาศใน “ช่อง WORKPOINT” โดยการประชุมเพื่อให้สมาชิกระดมความคิด และสรุปเนื้อหาเพื่อนำส่งทีมผลิตรายการเพื่อวางแผนการดำเนินงาน กำหนดฉบับบันทึกเทป นัดหมายดารานักแสดง ผู้ร่วมรายการ และกระจายงานไปยังส่วน

ต่างๆเพื่อเตรียมงานก่อนการถ่ายทำโดยมีผู้บริหารให้ข้อเสนอแนะรวมถึงข้อคิดเห็นในการผลิตรายการ นอกจากนั้นแล้ว ทีมงานที่เตรียมการผลิตของแต่ละรายการมีหน้าที่เตรียมงานและวางแผนล่วงหน้าทั้งในระยะสั้นและระยะยาวเพื่อกำหนดรูปแบบและทิศทางในการดำเนินรายการโทรทัศน์

นอกจากรายการที่ทางบริษัทผลิตเพื่อลง “ช่อง WORKPOINT” เองแล้ว ยังมีรายการที่ซื้อลิขสิทธิ์มา และรายการจ้างผลิต โดยการเลือกรายการที่ซื้อลิขสิทธิ์มาจากต่างประเทศ ทางบริษัทจะคัดสรรรายการที่มีคุณภาพและเป็นที่ยอมรับ ส่วนการจ้างทีมงานนอกผลิต ทางบริษัทที่รับจ้างผลิตจะต้องเข้ามาประชุมกับทางบริษัท เพื่อกำหนดแนวทางของรายการให้เป็นไปตามที่บริษัทกำหนด

➤ ขั้นตอนการถ่ายทำรายการ / บันทึกเทป (Production)

การถ่ายทำรายการของ “ช่อง WORKPOINT” ทางทีมงานจะมีการเตรียมงานล่วงหน้าประมาณ 2 สัปดาห์ก่อนที่จะบันทึกรายการ โดยสำหรับรายการที่ออกอากาศสด ทางรายการจะบันทึกรายการเดือนละ 4 ครั้ง ส่วนรายการสามารถบันทึกเทปไว้ได้ โดยจะบันทึกรายการเดือนละหนึ่งครั้งเพื่อออกอากาศสำหรับ 4 สัปดาห์ ทั้งนี้เพื่อเป็นการประหยัดต้นทุนในการผลิตรายการอีกทั้งเพื่อที่ทีมงานผลิตมีเวลาเพียงพอที่จะสามารถสรรหาเนื้อหาที่จะมาบันทึกรายการครั้งต่อไปให้มีประโยชน์และมีสาระเพื่อนำมาตัดต่อคัดกรองเนื้อหาต่างๆ

➤ ขั้นตอนภายหลังจากถ่ายทำรายการ (Post-production)

กระบวนการหลังจากถ่ายทำรายการ (Post-production) เป็นกระบวนการตัดต่อเนื้อหาของรายการ รวมถึงการเพิ่มภาพประกอบ การเพิ่มเสียง หรือเทคนิคต่างๆ เพื่อให้รายการมีความน่าสนใจยิ่งขึ้น ซึ่งทางบริษัทมีทีมงานเพื่อตรวจสอบเนื้อรายการอีกครั้งหนึ่งก่อนที่จะส่งรายการไปออกอากาศ โดยรายการที่บริษัทผลิตเองหรือรายการที่ซื้อลิขสิทธิ์นั้น จะสามารถส่งแล้วยังสัญญาณเพื่อออกอากาศได้เลยภายใน 1 วัน ส่วนรายการที่จ้างผลิตต้องให้ผู้ผลิตส่งเนื้อรายการที่ผลิตล่วงหน้า 2-3 วันก่อนที่จะออกอากาศเพื่อที่จะนำมาตัดต่อคัดกรองเนื้อหาต่างๆของรายการ ก่อนที่จะส่งสถานีออกอากาศ

➤ การจัดผังรายการเพื่อนำออกอากาศ

การจัดผังรายการเพื่อนำออกอากาศของทาง “ช่อง WORKPOINT” นั้นทางบริษัทจะจัดผังรายการให้เหมาะสมกับประเภทของรายการว่าควรอยู่ช่วงเวลาไหน โดยจะเลือกรายการที่ยอดนิยมต่างๆ ไม่ว่าจะเป็นรายการที่ผลิตเอง, รายการจ้างผลิต และรายการลิขสิทธิ์ ที่เป็นที่ยอมรับอยู่ในช่วงเวลาที่ดีที่สุด เช่น รายการข่าว ควรอยู่ในช่วง เช้า,เที่ยงวัน, และตอนหัวค่ำ หรือ รายการการ์ตูน ควรอยู่ในช่วงเช้าเสาร์อาทิตย์ เป็นต้น

● ธุรกิจผลิตรายการโทรทัศน์

สำหรับธุรกิจผลิตรายการโทรทัศน์นั้น บริษัทจะต้องยื่นเสนอรูปแบบรายการต่อลูกค้าเพื่อให้ลูกค้าพิจารณาอนุมัติ และตกลงว่าจ้างผลิตรายการ โดยมีขั้นตอนการอนุมัติ ดังนี้



การเสนอรูปแบบรายการต่อลูกค้า

บริษัทโดยทีมงานครีเอทีฟ (Creative) จะระดมความคิดสร้างสรรค์มาเป็นคอนเซ็ปต์ (Concept) รายการ และวางแผนรูปแบบรายการและรูปแบบการนำเสนอโดยในระหว่างกระบวนการดังกล่าวนี้ อาจมีการปรึกษารายการหรือกับลูกค้าล่วงหน้า เพื่อวางแผนทางการผลิตรายการโทรทัศน์ หลังจากนั้นจะนำเสนอรายการให้ลูกค้าพิจารณาอีกครั้ง เมื่อลูกค้าเห็นชอบจึงมีการลงนามในสัญญาว่าจ้างแล้วจึงเริ่มดำเนินการผลิตรายการที่ตรงต่อความต้องการของลูกค้าต่อไป

ลูกค้าพิจารณาอนุมัติ

การพิจารณาของลูกค้าจะมีหลักเกณฑ์แตกต่างกันไป โดยมีหลักใหญ่ๆในการพิจารณา คือ รูปแบบรายการ ซึ่งการพิจารณารูปแบบรายการนั้น จะตอบใจภัยความต้องการของลูกค้าได้หรือไม่และจะพิจารณาจากความเหมาะสมของลักษณะรายการกับเวลาออกอากาศ, กลุ่มเป้าหมายของลูกค้า และ สำหรับรายการเดิมที่มีการออกอากาศมาแล้ว ลูกค้าจะพิจารณาถึงความนิยมของรายการ และกระแสตอบรับของประชาชนหรือกลุ่มเป้าหมายของลูกค้าและสื่อมวลชนเป็นหลัก

ลักษณะการทำสัญญากับลูกค้า

ลูกค้าและบริษัทจะเป็นผู้กำหนดลักษณะการทำสัญญาร่วมกัน ซึ่งทำสัญญาขึ้นอยู่กับรูปแบบรายการ และข้อตกลงต่างๆ ของทางลูกค้า และบริษัท

2.2 ธุรกิจรับจ้างจัดงาน

2.2.1 ลักษณะของผลิตภัณฑ์หรือบริการ

ธุรกิจรับจ้างจัดงานเป็นธุรกิจที่ให้บริการด้านการจัดงานกิจกรรมแบบครบวงจร เพื่อตอบสนองความต้องการและจุดมุ่งหมายของลูกค้า โดยที่ผ่านมามีบริษัทได้รับความไว้วางใจให้จัดงานสำคัญๆ ต่างๆ มากมายให้แก่ทั้งภาครัฐและเอกชน อาทิเช่น โครงการอาชีพ-สู่อุทิศซึ่งจัดให้แก่สำนักงานคณะกรรมการการอาชีวศึกษา, งานมหกรรมเล่านิทาน อ่านและเล่นกับลูกซึ่งจัดให้แก่กระทรวงการพัฒนาสังคมและความมั่นคงของมนุษย์, งานประชาสัมพันธ์งานราชพฤกษ์ รวบรวมใจรักดี รักพ่อหลวงซึ่งจัดให้แก่การท่องเที่ยวแห่งประเทศไทย, งาน Money Me Show ซึ่งจัดให้แก่ธนาคารกสิกรไทย จำกัด (มหาชน), งานประเพณีวิ่งควาย ชลบุรี ซึ่งจัดให้แก่กระทรวงวัฒนธรรม โดยในปี 2558 บริษัทได้รับจ้างจัดงานสำคัญต่างๆ มากมาย เช่น งานเย็นทั่วหล้า มหาสงกรานต์, งานสงกรานต์เมษา ผ้าขาวม้ารวมไทย, งานเทศกาลสืบแห่งสายน้ำ มหกรรมลอยกระทง, งาน Siam Street World Competition 2015 รวมถึงบริษัทได้รับการแต่งตั้งจาก กระทรวงเกษตรและสหกรณ์ ให้เป็นผู้บริหารจัดการงานบริหารจัดการอาคารแสดงประเทศไทยในงานมหกรรมโลก (The Universal Exhibition Milano 2015 ITALY) ซึ่งถือได้ว่าเป็นงานกิจกรรมที่มีความสำคัญระดับนานาชาติ นอกจากนี้ได้มีการจัดงานเทศกาลเบิกบานใจ ตอน KBank แท็ง 3 ช่า คาราบาว ซึ่งเป็นงานกิจกรรมที่จัดขึ้นทั่วประเทศไทยใน 50 จังหวัด ทั้งนี้งานกิจกรรมดังกล่าวได้รับการตอบรับจากผู้ชมเป็นอย่างดี

2.2.2 การตลาด และการแข่งขัน

1) นโยบายการแข่งขัน

➤ กลุ่มลูกค้าเป้าหมาย แบ่งออกเป็น 3 กลุ่มดังต่อไปนี้

1) **กลุ่มธุรกิจเอกชน** ทั้งนี้กลุ่มลูกค้าเอกชนนั้นจะมีความต้องการหลักที่จะเข้าถึงผู้บริโภคให้ได้มากที่สุด ดังนั้นบริการหลักที่บริษัทให้บริการคือกิจกรรมทางการตลาด และการเสริมสร้างภาพลักษณ์ของตราสินค้า อาทิ การเปิดตัวสินค้าหรือบริการ การส่งเสริมการขาย เป็นต้น

2) **หน่วยงานของรัฐ** เป้าหมายหลักของลูกค้าภาครัฐคือต้องการจัดกิจกรรมเพื่อสื่อสารกับประชาชน ซึ่งอาจจะเป็นการจัดกิจกรรมในรูปของงานนิทรรศการหรือกิจกรรมพิเศษต่างๆ หรือเป็นกิจกรรมการประชุม สัมมนาในระดับนานาชาติ การประชาสัมพันธ์งานให้เข้าถึงประชาชน เป็นต้น

➤ กลุ่มผู้ชมรายการเป้าหมาย

กลุ่มผู้ชมรายการเป้าหมายสำหรับการจัดงานกิจกรรมที่บริษัทผลิตเองนั้น บริษัทมุ่งเน้นการผลิตกิจกรรมที่ให้ผู้คนทุกกลุ่มทุกสาขาอาชีพสามารถชมได้และได้รับสาระและความบันเทิง

2) ภาวะการตลาดและการแข่งขัน

(1) ช่องทางการให้บริการ

บริษัทมีช่องทางการให้บริการ ผ่าน 2 ช่องทาง ดังต่อไปนี้

(1.1) ผ่านการนำเสนอแผนงาน (Pitch)

โดยลูกค้าจะเชิญบริษัทเข้าร่วมเสนอแผนงาน (Pitch) โดยจะแข่งขันร่วมกับผู้รับจัดกิจกรรมรายอื่นๆ ในส่วนของลูกค้ารายเดิม ทีมงานมีหน้าที่ในการรักษาความสัมพันธ์ที่ต่อเนื่อง เพื่อให้ทราบถึงแผนงานการจัดกิจกรรมด้านการตลาด และเสนอแนวคิดในการจัดกิจกรรมใหม่ๆ แก่ลูกค้าต่อไป

(1.2) ผ่านทางสายสัมพันธ์ (Strategic Partner)

นอกจากการนำเสนอแผนงานโดยตรงแล้วนั้น งานที่ได้รับนั้นอาจจะมาจากสายสัมพันธ์ทางธุรกิจด้วยกัน โดยส่วนใหญ่จะมาจากกลุ่มลูกค้าที่เคยดำเนินธุรกิจร่วมกัน และเห็นศักยภาพของบริษัทในการดำเนินการจัดกิจกรรมต่างๆ

(2) ภาพรวมอุตสาหกรรมและภาวะการแข่งขัน

อุตสาหกรรมการจัดกิจกรรมการตลาดมีแนวโน้มเติบโตที่ดี โดยปัจจุบันการจัดกิจกรรมทางการตลาดมีทั้งในภาคธุรกิจเอกชนและภาครัฐ ซึ่งต้องการใช้การจัดกิจกรรมต่างๆ เพื่อเป็นเครื่องมือในการเผยแพร่ข้อมูลให้แก่ประชาชนและเพื่อให้เข้าถึงกลุ่มเป้าหมายที่ต้องการสื่อสารให้ได้มากที่สุด และให้เกิดประสิทธิภาพและความคุ้มค่าในการใช้งบประมาณทางการตลาด นอกจากนั้นแนวโน้มการใช้กิจกรรมทางการตลาดยังเพิ่มขึ้น ทั้งในด้านของเวลาที่และขนาดของกิจกรรมอีกด้วย ทั้งนี้ อุตสาหกรรมรับจ้างจัดงานเติบโตขึ้นเรื่อยๆ โดยในปี 2558 การรับจ้างจัดงานของบริษัท ได้รับความไว้วางใจให้จัดงานใหญ่ๆ หลายงาน ไม่ว่าจะเป็นงานเย็นทั่วหล้า มหาสงกรานต์ , งานสงกรานต์เมษา ผ้าขาวม้ารวมไทย, งานเทศกาลสีสันท่งสายน้ำ มหกรรมลอยกระทง, งาน Siam Street World Competition 2015 และงานเทศกาลเบิกบานใจ ตอน KBank แท็ง 3 ซ่า คาราบาว ซึ่งเป็นงานกิจกรรมที่จัดขึ้นทั่วประเทศไทยใน 50 จังหวัด เป็นต้น ซึ่งได้รับผลตอบรับเป็นอย่างดี โดยในปี 2559 บริษัทมีแผนจะรุกตลาดมากขึ้นทั้งด้านปริมาณงานและขนาดเม็ดเงินในงานภาครัฐและเอกชน

2.3 ธุรกิจคอนเสิร์ตและละครเวที

2.3.1 ลักษณะของผลิตภัณฑ์หรือบริการ

บริษัทดำเนินธุรกิจจัดการแสดงทั้งในรูปแบบคอนเสิร์ตและละครเวที โดยรูปแบบคอนเสิร์ตและละครเวทีของบริษัทที่ผ่านมาั้นจะมีลักษณะเป็นการแสดงโดยนักร้องนักแสดงที่มีชื่อเสียงเป็นที่นิยม และมีเสียงร้องที่เป็นเอกลักษณ์ ประกอบ ดนตรี แสง สี เสียง และ ทีมนักเต้นมืออาชีพ ที่ผ่านมาจะเช่าสถานที่จัดงานแสดงต่างๆ จากบุคคลภายนอกเป็นหลัก อย่างไรก็ตามในปี 2558 บริษัท สยามพิฆเนศ จำกัด (“สยามพิฆเนศ”) ซึ่งเป็นบริษัทย่อย ดำเนินธุรกิจบริหารจัดการโรงละคร โดยโรงละครดังกล่าวมีชื่อว่า “โรงละครเคแบงก์สยามพิฆเนศ” เปิดให้บริการครั้งแรกในเดือน เมษายน 2558 ทั้งนี้ในปี 2558 สยามพิฆเนศ ได้จัดคอนเสิร์ตและละครเวที ภายใต้การบริหารจัดการของสยามพิฆเนศเอง จำนวน 5 โชว์ ได้แก่ ละครเวที “ไร้ราก ไร้แผ่นดิน โหมโรง เดอะมิวสิคัล” ละครเวที “โหมโรง เดอะมิวสิคัล Restage” คอนเสิร์ตคุณพระช่วยสำแดงสด ครั้งที่ 5 คอนเสิร์ต เพลงแบบประภาส 2 และ คอนเสิร์ต Big Fun มินยกบ้าน นอกเหนือจากการจัดแสดงคอนเสิร์ตและละครเวทีที่สยามพิฆเนศจัดแสดงขึ้นเองแล้วนั้น สยามพิฆเนศ เปิดโอกาสให้บุคคลภายนอกจัดแสดงคอนเสิร์ตและละครเวทีอีกด้วย อาทิเช่น คอนเสิร์ตเพลงแจ๊ส จากศิลปินระดับโลก Nathan East, ละครเวทีเพลงรักสามฤดู เป็นต้น

2.3.2 การตลาด และการแข่งขัน

สำหรับปี 2558 คอนเสิร์ตและละครเวทีนับเป็นอีกทางเลือกหนึ่งที่ทำให้ความบันเทิงกับประชาชน ซึ่งพบว่ามียอดรายการเติบโตเพิ่มขึ้นเรื่อยๆ และได้รับกระแสตอบรับเป็นอย่างดี โดยในปี 2558 ที่ผ่านมา มีคอนเสิร์ตและละครเวทีขนาดใหญ่จัดขึ้นมากมาย อาทิเช่น D2B Encore Concert มหัศจรรย์ความคิดถึง, หล่อมากมาก คอนเสิร์ต, คอนเสิร์ต เทย์เลอร์สวิตซ์ คาบิวลัแห่งแห่นประจำปี 2558, เพลงแบบประภาส 2 และ 7 Wonders Concert ส่วนละครเวทีได้แก่ วันสละโสดกับใจเก่าๆ, ไร้ราก ไร้แผ่นดิน โหมโรง เดอะมิวสิคัล, Beauty and the beast และ เพลงรักสามฤดู เป็นต้น

อย่างไรก็ดี “โรงละครเคแบงก์สยามพิฆเนศ” ถือเป็นอีกหนึ่งทางเลือกให้กับผู้ชมการแสดงและผู้ประกอบการที่สนใจจัดการแสดง เนื่องจากมีขนาดและจำนวนที่นั่งอยู่ในลำดับต้นๆ ของประเทศ รวมถึงรูปแบบการใช้งานสามารถปรับเปลี่ยนได้ตามลักษณะของการแสดงต่างๆ ไม่ว่าจะเป็นคอนเสิร์ตหรือละครเวทีก็ตาม อีกทั้งยังเป็นสถานที่ที่เหมาะสมใจกลางเมือง การคมนาคมสะดวก อีกด้วย

2.4 ธุรกิจภาพยนตร์

2.4.1 ลักษณะของผลิตภัณฑ์หรือบริการ

ภาพยนตร์แต่ละเรื่องของบริษัทนั้นจะมีระยะเวลาในการนำเสนออยู่ในช่วงระยะเวลาประมาณ 90-120 นาที เพื่อสื่อสารเนื้อเรื่องหรือบทภาพยนตร์ออกมาเป็นเรื่องราว โดยธุรกิจผลิตภาพยนตร์ของบริษัทสามารถแยกออกได้เป็น 2 กลุ่มคือ

1. **ธุรกิจรับจ้างผลิตภาพยนตร์** ดำเนินงานโดย บริษัท เวิร์คพอยท์พิกเจอร์ จำกัด (“เวิร์คพอยท์ พิกเจอร์”) โดยในโดยผลงานภาพยนตร์ที่ผ่านมา เวิร์คพอยท์ พิกเจอร์ ร่วมลงทุนผลิตภาพยนตร์ ต่างๆ มากมาย เช่น หม่ำเดียว หัวเหลี่ยมหัวแหลม เก่งไหนคนมาหาเฮีย สิ่งเล็กๆ ที่เรียกว่ารัก และ ภาพยนตร์แอนิเมชันเรื่อง ยักษ์ เป็นต้น ทั้งนี้ นโยบายในการกำหนดราคานั้นจะพิจารณาจากต้นทุนในการผลิตเป็นฐานในการกำหนดผลตอบแทนหรือกำไรที่อยู่ในระดับที่เหมาะสม ซึ่งแนวทางในการผลิตภาพยนตร์มีดังนี้

- เนื้อเรื่องภาพยนตร์ โดยมีนโยบายหลักในการจัดทำภาพยนตร์ที่มีคุณภาพ และมีความสามารถในการสร้างรายได้โดยจะเป็นภาพยนตร์ในแนวใดขึ้นอยู่กับสภาวะตลาดและบทภาพยนตร์

- ผู้กำกับภาพยนตร์ โดยมีนโยบายในการคัดเลือกผู้กำกับที่มีฝีมือและมีประสบการณ์การผลิตภาพยนตร์ที่มีคุณภาพ

2. **ธุรกิจลงทุนผลิตภาพยนตร์** การลงทุนในภาพยนตร์นั้น ที่ผ่านมาจะเป็นลักษณะการลงทุนร่วมกับบริษัทอื่น โดยที่ผ่านมา บริษัทได้ร่วมลงทุนสร้างภาพยนตร์ในรูปแบบกิจการร่วมค้ากับบริษัท สหมงคลฟิล์ม อินเตอร์เนชั่นแนล จำกัด และ บริษัท เอส เอฟ ซีเนม่า จำกัด โดยภาพยนตร์ส่วนใหญ่ประสบความสำเร็จและได้รับการตอบรับที่ดีจากผู้ชมเป็นอย่างดี นอกจากนี้จะได้รับความนิยมนจากผู้ชมแล้วยังได้เสียงตอบรับที่ดีจากนักวิจารณ์อีกด้วย

2.4.2 การตลาด และการแข่งขัน

สำหรับปี 2558 อุตสาหกรรมภาพยนตร์มีมูลค่าตลาดรวมประมาณ 5,134 ล้านบาท เพิ่มขึ้นจากปี 2557 คิดเป็น ร้อยละ 18.1 ซึ่งมีมูลค่าตลาดรวมเท่ากับ 4,349 ล้านบาท

ในปี 2558 นั้น บริษัทมีการร่วมลงทุนกับบริษัทสหมงคลฟิล์ม อินเตอร์เนชั่นแนล จำกัดในรูปแบบกิจการร่วมค้าเช่นเดิม เพื่อผลิตภาพยนตร์จำนวนทั้งสิ้น 1 เรื่อง โดยเป็นหนังแนว Comedy ที่ทางบริษัทกักตุน โดยมีชื่อภาพยนตร์ว่า “แคค อะ เว็บ! แบบว่ารัก”

โครงสร้างรายได้

บริษัทมีรายได้ของกลุ่มธุรกิจ แบ่งได้ดังต่อไปนี้

หน่วย : พันบาท

ธุรกิจ	ดำเนินการโดย	% การถือหุ้นของบริษัท	2556	สัดส่วน	2557	สัดส่วน	2558	สัดส่วน
1. ธุรกิจรายการโทรทัศน์	บมจ. เวิร์คพอยท์	-						
1.1 ธุรกิจผลิตรายการโทรทัศน์	เอ็นเทอร์เทนเมนท์ บจก. แฟล็กชิป เอ็นเทอร์เทนเมนท์ บจก. ใต้กลมโทรทัศน์	50% 50%	1,484,576	67.92%	1,264,161	59.91%	370,679	15.10%
1.2 ธุรกิจรายการโทรทัศน์ผ่านดาวเทียม	บมจ. เวิร์คพอยท์ เอ็นเทอร์เทนเมนท์ บจก. ฟรีโซซ์ บรอดคาสต์ติ้ง	- 50%	241,525	11.05%	158,616	7.52%	-	-
1.3 ธุรกิจสถานีโทรทัศน์ดิจิทัล	บจก. ไทย บรอดคาสต์ติ้ง	100%	-	-	420,434	19.93%	1,707,872	69.60%
2. ธุรกิจผลิตสิ่งพิมพ์	บจก. เวิร์คพอยท์ พับลิชซิ่ง	100%	18,465	0.84%	5,307	0.25%	8,000	0.33%
3. ธุรกิจผลิตและตัดต่อภาพ	บจก. บ้านอิทธิฤทธิ์ บจก. ซิกส์ ดีกรีโปรดักชั่น บจก. กราว จำกัด	60% 80% 60%	59,615	2.73%	14,122	0.67%	5,050	0.21%
4. ธุรกิจเกี่ยวกับภาพยนตร์	บจก. เวิร์คพอยท์ พิกเจอร์ส	100%	28,800	1.32%	20,625	0.98%	20,117	0.82%
5. ธุรกิจจัดคอนเสิร์ตและละครเวที	บมจ. เวิร์คพอยท์ เอ็นเทอร์เทนเมนท์ บจก. สยาม พิคเนส	- 88%	13,594	0.62%	-	-	167,923	6.84%
6. ธุรกิจการรับจ้างจัดงาน	บมจ. เวิร์คพอยท์ เอ็นเทอร์เทนเมนท์ บจก. กรุงเทพ เอ็กซีคิวชัน	- 100%	320,813	14.68%	169,533	8.03%	108,063	4.40%
	รายได้อื่น		18,539	1.18%	57,138	2.71%	66,374	2.70%
	รายได้รวม		2,185,927	100.00%	2,109,934	100.00%	2,454,077	100.00%



การรักษาส่วนแบ่งตลาด

บริษัทมีรายได้หลักกว่าร้อยละ 80 จากธุรกิจผลิตรายการโทรทัศน์ เพื่อออกอากาศใน “ช่อง Workpoint” ซึ่งเป็นสถานีโทรทัศน์ของบริษัท ออกอากาศในระบบดิจิทัล ภายใต้ “ใบอนุญาตให้ใช้คลื่นความถี่เพื่อให้บริการโทรทัศน์ในระบบดิจิทัล ประเภทบริการทางธุรกิจระดับชาติ หมวดหมู่ทั่วไปแบบความคมชัดปกติ” หรือ “ใบอนุญาตดิจิทัลทีวี” ซึ่งใบอนุญาตดิจิทัลทีวีดังกล่าวถือสิทธิโดยบริษัทฯ ของบริษัท

โดยในกลุ่มธุรกิจดิจิทัลทีวีนั้น ถือได้ว่าการแข่งขันสูงเนื่องจากมีจำนวนผู้ประกอบการหลายราย ซึ่งแต่ละผู้ประกอบการดิจิทัลทีวีต่างแข่งขันกันเพื่อสร้างฐานผู้ชม และ ผู้โฆษณา การที่มีผู้ประกอบการในกลุ่มธุรกิจจำนวนมาก ทำให้กลุ่มผู้ชม และลูกค้าที่เป็นผู้โฆษณา มีทางเลือกที่หลากหลายมากขึ้น และเนื่องจากกระแสความนิยมของผู้บริโภคที่มีการเปลี่ยนแปลงอยู่ตลอดเวลา ทำให้ผู้ประกอบการโทรทัศน์ มีความจำเป็นอย่างยิ่งที่ต้องปรับปรุงรายการให้เหมาะสมและเป็นที่ยอมรับเพื่อตอบสนองความต้องการได้ในทุกกลุ่มผู้บริโภคเพื่อรักษาส่วนแบ่งตลาด ดังนั้น บริษัทจึงได้พัฒนาประสิทธิภาพในการผลิตรายการที่มีรูปแบบรายการที่หลากหลายแตกต่างกันไป เพื่อเข้าถึงทุกกลุ่มผู้ชม ทุกเพศ ทุกวัย ตลอดจนการปรับผังรายการให้มีคุณภาพและเหมาะสมเพื่อรักษาส่วนแบ่งตลาด และจากการที่บริษัทอยู่ในธุรกิจการผลิตโทรทัศน์มาเป็นเวลานานกว่า 27 ปี มีผลงานรายการโทรทัศน์ที่ได้รับการยอมรับอย่างมากมาย ทั้งในด้านความนิยมและรางวัลจากสถาบันต่างๆ บริษัทจึงมีความเชื่อมั่นว่าจะสามารถผลิตรายการที่ตรงต่อความต้องการของผู้ชมและสามารถสร้างความแตกต่างจากผู้ประกอบการดิจิทัลทีวีรายอื่นได้เป็นอย่างดี ทั้งนี้จากข้อมูลของ AGB Nielsen Media Research “ช่อง WORKPOINT” เป็นสถานีโทรทัศน์อันดับต้นของประเทศ มีเรตติ้งเป็นอันดับ 3 ของประเทศมาโดยตลอดนับตั้งแต่เริ่มออกอากาศในช่วงแรก จนถึงปัจจุบัน และ มีเรตติ้งที่สูงขึ้นมาเรื่อยๆ โดยรายการที่ได้รับความนิยมสูง ได้แก่ “โม้ทองคำ” “Let Me In Thailand” “I Can See Your Voice” “ปริศนาฟ้าแลบ” และ “Super Mum” เป็นต้น

การที่รายการโทรทัศน์เสื่อมความนิยม หรือกระแสความนิยมของผู้บริโภคเปลี่ยนแปลง

รายได้จากธุรกิจโทรทัศน์นั้นจะแปรผันตามระดับความนิยมของรายการต่างๆ เนื่องจากการตัดสินใจเลือกลงโฆษณาหรือโปรโมทสินค้าหรือบริการกับรายการโทรทัศน์ใด บริษัทตัวแทนโฆษณา (Agency) และเจ้าของสินค้าหรือบริการส่วนมากจะพิจารณาความคุ้มค่าของการใช้งบโฆษณาจากอัตราค่าใช้จ่ายโฆษณาต่อจำนวนผู้ชมรายการ และ/หรือพิจารณาจากระดับความนิยมของแต่ละรายการ ดังนั้น หากรายการโทรทัศน์ของบริษัทไม่เป็นที่ยอมรับหรือเสื่อมความนิยมลง อาจส่งผลกระทบต่อรายได้และผลประกอบการของบริษัทได้

อย่างไรก็ตาม บริษัทลดความเสี่ยงดังกล่าวโดยการจัดให้มีรายการโทรทัศน์ที่หลากหลาย ซึ่งแต่ละรายการที่บริษัทสร้างสรรค์มีรูปแบบและการนำเสนอที่แปลกใหม่และ นอกจากนี้ บริษัทยังมีกระบวนการพิจารณากลับกรองและทดลองถ่ายทำรายการเสมือนจริง (Pilot test) ก่อนการตัดสินใจผลิตแต่ละรายการโทรทัศน์ที่ออกอากาศ อีกทั้งยังการตรวจสอบคุณภาพก่อนออกอากาศทุกครั้งและมีการติดตามประเมินผลระดับความนิยมและกระแสตอบรับของแต่ละรายการของบริษัทและคู่แข่งกันอย่างสม่ำเสมอ เพื่อใช้เป็นข้อมูลในการพิจารณาพัฒนารายการอย่างต่อเนื่อง ซึ่งทำให้รายการโทรทัศน์ของบริษัทได้รับความนิยมจากประชาชนอย่างต่อเนื่องยาวนานเสมอมา

การขยายตัวของสื่อโฆษณาอื่นและสื่อโฆษณาใหม่

รายได้ของธุรกิจโทรทัศน์แปรผันโดยตรงต่อการขยายตัวของอุตสาหกรรมโฆษณาผ่านสื่อโทรทัศน์ อย่างไรก็ตาม ในช่วงที่ผ่านมา สื่อโฆษณาทาง Social Media ต่างๆ เริ่มมีการขยายตัวและได้กลายเป็นอีกทางเลือกหนึ่งของบริษัทตัวแทนโฆษณา (Agency) และเจ้าของสินค้าหรือบริการ ในการใช้บริการสื่อประชาสัมพันธ์มากขึ้น แต่ทั้งนี้บริษัทเชื่อว่าสื่อ Social Media ต่างๆ เป็นสื่อเฉพาะกลุ่มเท่านั้น ยังไม่ได้ขยายตัวในวงกว้างได้เท่ากับสื่อโทรทัศน์ เนื่องจากข้อจำกัดทางด้านเทคโนโลยีต่างๆ ที่ต้องใช้ระยะเวลาพอสมควรกว่าจะครอบคลุมทุกพื้นที่ ตลอดจนการะทางการเงินที่ผู้บริโภคจะต้องใช้จ่ายเพิ่มขึ้นเพื่อที่จะเข้าถึงสื่อ Social Media ดังนั้นสื่อโทรทัศน์ยังคงเป็นสื่อหลักที่สามารถตอบสนองความต้องการของบริษัท (Agency) และเจ้าของสินค้าหรือบริการ ได้เป็นอย่างดี

อย่างไรก็ตาม เพื่อเตรียมความพร้อมต่อการเปลี่ยนแปลงในอุตสาหกรรมสื่อโฆษณาในอนาคต บริษัทได้เริ่มลงโฆษณาสื่อ Social Media ต่างๆ ของบริษัทไว้ เพื่อเป็นทางเลือกในการใช้สื่อโฆษณาต่างๆ โดย ณ ปัจจุบันบริษัทมีช่องทาง Social Media ทั้งทาง Youtube, Facebook และ Line โดยในแต่ละช่องทางมีผู้ใช้บริการและเข้าชมมากกว่าล้านราย

สถิติการรับชมช่อง “ช่อง WORKPOINT” ผ่าน Social Media

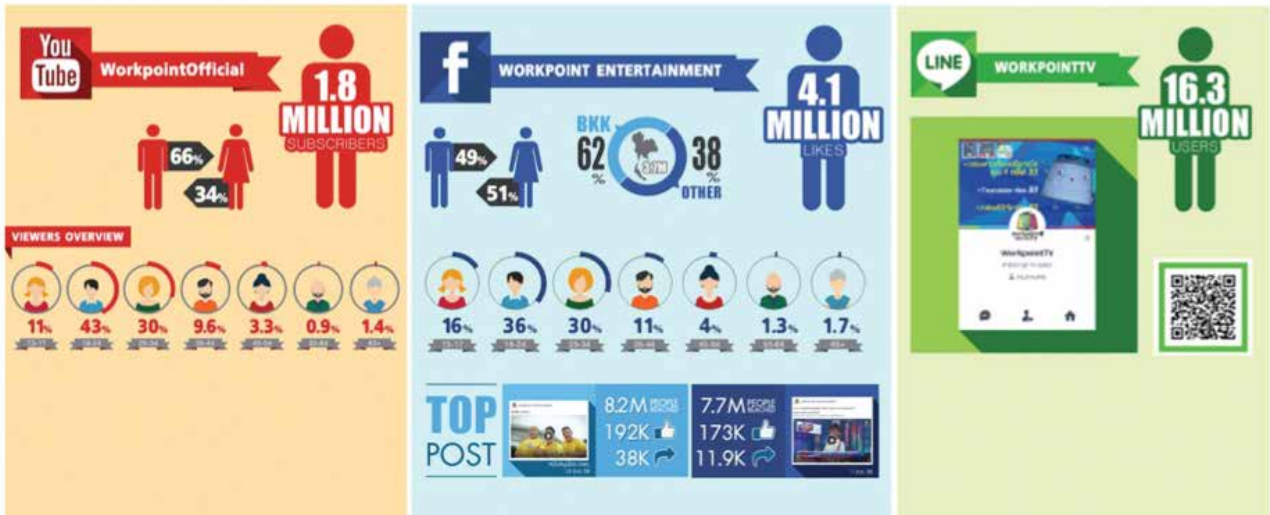

การพึ่งพิงตัวพิธีกรหรือผู้ดำเนินรายการ และบุคลากรฝ่ายผลิต

บริษัทประกอบธุรกิจหลักในการผลิตรายการโทรทัศน์ โดยให้ความสำคัญกับผลงานและคุณภาพรายการเป็นสำคัญ ดังนั้นบุคลากรฝ่ายผลิตและทีมสร้างสรรค์นับเป็นปัจจัยสำคัญในความสำเร็จของบริษัท นอกจากนี้รายการส่วนใหญ่ของบริษัทเป็นประเภทควิซโชว์หรือเกมโชว์ ซึ่งการมีพิธีกร หรือ ผู้ดำเนินรายการที่มีความสามารถเป็นปัจจัยหนึ่งที่มีความสำคัญและมีผลต่อความสำเร็จของรายการ และเป็นจุดแข็งที่เสริมสร้างศักยภาพในการแข่งขันให้กับรายการโทรทัศน์ของบริษัทเรื่อยมา ซึ่งหากบริษัทสูญเสียบุคลากรหลักในฝ่ายผลิตและผู้ดำเนินรายการดังกล่าวไปอาจส่งผลกระทบต่อคุณภาพผลงานและผลประกอบการของบริษัท

ทั้งนี้ บริษัทตระหนักถึงผลกระทบที่อาจเกิดขึ้น โดยในส่วนของพิธีกรหรือผู้ดำเนินรายการหลักของบริษัทและบุคลากรหลักของฝ่ายผลิตนั้น เป็นทั้งผู้ก่อตั้งบริษัท และเป็นผู้ถือหุ้นใหญ่ทำให้มีความผูกพันและภักดีต่อองค์กรในการอยู่กับบริษัทเพื่อร่วมสร้างสรรค์ผลงานที่มีคุณภาพอย่างต่อเนื่องต่อไป นอกจากนี้บริษัทยังให้ความสำคัญกับการพัฒนาบุคลากรอย่างต่อเนื่องและส่งเสริมการทำงานร่วมกันเป็นทีม เพื่อลดการพึ่งพิงตัวพิธีกรและผู้ดำเนินรายการ บริษัทได้มีมาตรการเพื่อลดความเสี่ยงดังกล่าวโดยการออกแบบรายการโดยให้ความสำคัญกับรูปแบบรายการและรูปแบบการนำเสนอมากกว่าการผูกติดกับพิธีกรหรือผู้ดำเนินรายการคนใดคนหนึ่ง นอกจากนี้ บริษัทได้มีการกระจายงานไปสู่พิธีกรหรือผู้ดำเนินรายการที่หลากหลายมากขึ้น พร้อมทั้งสร้างพิธีกรหรือผู้ดำเนินรายการใหม่ๆ ขึ้นมาเสริมรายการอยู่เสมอ โดย ณ ปัจจุบันบริษัทมีพิธีกรหรือผู้ดำเนินรายการมากกว่า 60 ท่าน โดยพิธีกรหรือผู้ดำเนินรายการส่วนใหญ่มีการเซ็นสัญญาระยะยาวกับบริษัท ซึ่งถือเป็นการป้องกันความเสี่ยงในเรื่องพิธีกรหรือผู้ดำเนินรายการได้เป็นอย่างดี

นอกจากนี้เพื่อเป็นการสร้างแรงจูงใจในการปฏิบัติงานของบุคลากรฝ่ายผลิตและทีมสร้างสรรค์ของบริษัท และ/หรือ บริษัทย่อย ให้มีความรู้สึกเสมือนการเป็นเจ้าของกิจการ บริษัทได้จัดสรรใบสำคัญแสดงสิทธิที่จะซื้อหุ้นสามัญของบริษัท และ/หรือ บริษัทย่อย ครั้งที่ 2 (“ESOP-2”) ให้แก่ กลุ่มบุคลากรดังกล่าว ซึ่งได้รับการอนุมัติการจัดสรรจากที่ประชุมวิสามัญผู้ถือหุ้น ครั้งที่ 1/2558 เมื่อวันที่ 4 กันยายน 2558 ผ่านมา

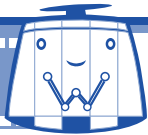

การร่วมลงทุนในโครงการ Dinosaur Planet - Theme Park Festival

ในไตรมาส 4 ปี 2558 บริษัทย่อยในเครื่องของบริษัท ได้ร่วมลงทุนในสัดส่วนร้อยละ 30 ในบริษัท เอฟ ดับเบิ้ลยู อาร์ จำกัด เพื่อดำเนินธุรกิจเกี่ยวกับสวนสนุกที่ให้ทั้งความรู้และความบันเทิง เกี่ยวกับไดโนเสาร์ ภายใต้ชื่อโครงการ Dinosaur Planet - Theme Park Festival ซึ่งตั้งอยู่บริเวณ ซอยสุขุมวิท 22 ใจกลางกรุงเทพมหานคร โดยคาดว่าจะแล้วเสร็จและเริ่มดำเนินการให้บริการได้ตั้งแต่ปลายเดือนมีนาคม 2559 เป็นต้นไป โดยการร่วมลงทุนดังกล่าวถือได้ว่าเป็นการสร้างสถานที่ท่องเที่ยวแห่งใหม่ ใจกลางกรุงเทพมหานคร โดย Dinosaur Planet - Theme Park Festival จะนำพาผู้ชมย้อนเวลากลับไปสู่ดวงดาวแห่งไดโนเสาร์ที่ซึ่งไดโนเสาร์ทั้งหลายได้กลับมาใช้ชีวิตอีกครั้ง ซึ่งผู้ชมสามารถสัมผัสกับไดโนเสาร์มากมายอย่างใกล้ชิด สนุกสนาน ตื่นตาตื่นใจไปกับเทคนิคการนำเสนอที่ทันสมัย กิจกรรมประทับใจ และโชว์สุดอลังการตระการตาระดับโลกโดยคาดว่าโครงการดังกล่าวจะประสบความสำเร็จได้เป็นอย่างดี เนื่องจากบริษัทและหุ้นส่วนที่ร่วมลงทุน Dinosaur Planet - Theme Park Festival มีประสบการณ์ในการจัดการแสดงและการประชาสัมพันธ์ที่ได้รับการตอบรับที่ดีจากผู้ชม รวมถึงสถานที่ตั้งของโครงการ Dinosaur Planet ที่อยู่ใจกลางเมืองและสามารถเดินทางไปมาได้สะดวกสบาย อีกทั้งบริษัทยังสามารถจัดหาผู้สนับสนุนหลักสำหรับ โครงการ Dinosaur Planet - Theme Park Festival เป็นที่เรียบร้อยแล้ว จึงคาดว่าธุรกิจจากโครงการ Dinosaur Planet - Theme Park Festival จะเป็นอีกหนึ่งธุรกิจที่สร้างผลตอบแทนที่ดีให้กับบริษัท



ข้อมูลหลักทรัพย์และผู้ถือหลักทรัพย์

จำนวนทุนจดทะเบียนและทุนชำระแล้ว

ณ วันที่ 31 ธันวาคม 2558 บริษัทมีทุนจดทะเบียน 452,094,295 บาท แบ่งเป็นหุ้นสามัญ 452,094,295 หุ้น มูลค่าที่ตราไว้ หุ้นละ 1 บาท เป็นหุ้นที่ออกจำหน่ายและเรียกชำระแล้ว 417,255,236 หุ้น แบ่งเป็นหุ้นสามัญ 417,255,236 หุ้น มูลค่าที่ตราไว้ หุ้นละ 1 บาท

ผู้ถือหุ้น

รายชื่อผู้ถือหุ้น 10 อันดับแรก (ณ วันที่ 31 ธันวาคม 2558)

ลำดับที่	รายชื่อผู้ถือหุ้นรายใหญ่	จำนวนหุ้น	สัดส่วนการถือหุ้น (%)
1	กลุ่มนายปัญญา นีรันดร์กุล ¹	116,317,340	27.877
	1.1 นายปัญญา นีรันดร์กุล	114,293,640	27.392
	1.2 นางสาวปานตา นีรันดร์กุล	2,023,700	0.485
2	นายประภาส ชลศรานนท์	114,788,750	27.510
3	MINDO ASIA INVESTMENTS LIMITED	44,800,000	10.737
4	บริษัท ไทยเอ็นวีดีอาร์ จำกัด	18,821,916	4.511
5	บริษัท เดนทิส มีเดีย (ประเทศไทย) จำกัด	12,505,582	2.997
6	นายจิรเดช จงวัฒนาศิลป์กุล	6,152,000	1.474
7	HSBC (SINGAPORE) NOMINEES PTE LTD	6,000,000	1.438
8	นางวิทันีย์ เพชรโลหะกุล	4,285,620	1.027
9	นายสมพงษ์ ชลคดีดำรงกุล	4,000,000	0.959
10	นายสมพงษ์ ชลคดีดำรงกุล โดย บลจ.แอสเซทพลัส จำกัด	4,000,000	0.959
	รวม	311,671,208	79.489

ที่มา : บริษัท ศูนย์รับฝากหลักทรัพย์ (ประเทศไทย) จำกัด

หมายเหตุ: ¹การจัดกลุ่มนี้ เพื่อให้เป็นไปตามประกาศคณะกรรมการกำกับหลักทรัพย์และตลาดหลักทรัพย์ที่ กจ.17/2551 ลงวันที่ 15 ธันวาคม 2551 เท่านั้น มิใช่การจัดกลุ่มตามมาตรา 258 แห่ง พ.ร.บ.หลักทรัพย์และตลาดหลักทรัพย์ พ.ศ. 2535 (รวมถึงที่มีการแก้ไข) แต่อย่างใด

การออกหลักทรัพย์อื่น

ใบสำคัญแสดงสิทธิที่จะซื้อหุ้นสามัญของบริษัท เวิร์ดพอยท์ เอ็นเทอร์เทนเมนท์ จำกัด (มหาชน) ครั้งที่ 1 (WORK-W1) โดยจัดสรรให้แก่ผู้ถือหุ้นเดิม ตามสัดส่วนการถือหุ้น

อายุโครงการ	4 ปี
วันที่ออกใบสำคัญแสดงสิทธิ	1 ตุลาคม 2558
วันครบกำหนดอายุของ ใบสำคัญแสดงสิทธิ	30 กันยายน 2562
อัตราการใช้สิทธิ	1 ใบสำคัญแสดงสิทธิ ต่อ 1 หุ้นสามัญ
ราคาการใช้สิทธิ	38.10 บาท ต่อ หุ้น
จำนวนใบสำคัญแสดงสิทธิที่ออก	20,861,107 หน่วย
จำนวนหุ้นที่ออกเพื่อรองรับ	20,861,107 หุ้น
จำนวนหน่วยที่ใช้สิทธิแล้ว ณ 31 ธันวาคม 2558	22,574 หน่วย
จำนวนหน่วยที่ยังไม่ได้ใช้สิทธิแล้ว ณ 31 ธันวาคม 2558	20,838,533 หน่วย
จำนวนหุ้นสามัญรองรับคงเหลือ ณ 31 ธันวาคม 2558	20,838,533 หุ้น

นโยบายการจ่ายเงินปันผล

1. บริษัทมีนโยบายการจ่ายเงินปันผลให้แก่ผู้ถือหุ้นในอัตราไม่น้อยกว่าร้อยละ 70 ของกำไรสุทธิภายหลังจากหักภาษีเงินได้บุคคลธรรมดาในกรณีที่บริษัทไม่มีความจำเป็นใดในการใช้เงินจำนวนนั้นและการจ่ายเงินปันผลจะต้องไม่มีผลกระทบต่อการทำงานปกติของบริษัทอย่างมีนัยสำคัญ

ในปี 2558 บริษัทจ่ายเงินปันผลเป็นหุ้นสามัญและเงินสดสำหรับผลการดำเนินงานของปี 2557 ในอัตรา 0.4444444444 บาทต่อหุ้น คิดเป็นร้อยละ 81.61 ของกำไรสุทธิของงบการเงินเฉพาะกิจการ โดยมีรายละเอียดการจ่ายดังนี้

จ่ายปันผลเป็นหุ้นสามัญจำนวนไม่เกิน 119,216,213 หุ้น มูลค่าที่ตราไว้หุ้นละ 1 บาท ให้แก่ผู้ถือหุ้น ผู้ถือหุ้นของบริษัท ในอัตรา 2.5 หุ้นสามัญเดิม ต่อ 1 หุ้นปันผล รวมมูลค่าทั้งสิ้นไม่เกิน 119,216,213 บาท หรือคิดเป็นอัตราจ่ายเงินปันผลเท่ากับ 0.40 บาท ต่อหุ้น ทั้งนี้ในกรณีผู้ถือหุ้นรายใดมีเศษของหุ้นหลังการจัดสรรหุ้นปันผลแล้ว บริษัทจะจ่ายเงินปันผลในส่วนของเศษหุ้นนี้เป็นเงินสดให้แก่ ผู้ถือหุ้นในอัตราหุ้นละ 0.40 บาท

จ่ายปันผลเป็นเงินสดในอัตราหุ้นละ 0.0444444444 รวมเป็นเงินทั้งสิ้นไม่เกิน 13,246,246 บาท เพื่อรองรับภาษีหัก ณ ที่จ่าย ที่เกิดจากการจ่ายเงินปันผลเป็นหุ้นสามัญ โดยผู้ถือหุ้นจะไม่ได้รับเงินในส่วนนี้

รวมเป็นการจ่ายเงินปันผลจากผลการดำเนินงาน ตั้งแต่วันที่ 1 มกราคม 2557 ถึง 31 ธันวาคม 2557 ในอัตราหุ้นละ 0.4444444444 บาท หรือ คิดเป็นจำนวนเงินทั้งสิ้นไม่เกิน 132,462,459 บาท

2. ประวัติการจ่ายเงินปันผล

	2552	2553	2554	2555	2556*	2557
กำไรสุทธิต่อหุ้น	0.37	0.93	1.31	1.68	1.14	0.60
เงินปันผลต่อหุ้น	0.29	0.82	1.00	1.40	-	0.44
อัตราการจ่ายเงินปันผล**	78%	88%	76%	83%	-	73%

* เนื่องจากบริษัทมีความจำเป็นในการใช้เงินเพื่อลงทุนในธุรกิจต่างๆ หากมีการจ่ายเงินปันผลจะส่งผลกระทบต่อการทำงานปกติของบริษัทอย่างมีนัยสำคัญที่ประชุมสามัญผู้ถือหุ้นประจำปี 2557 เมื่อวันที่ 11 เมษายน 2557 ได้มีมติเห็นควรงดจ่ายเงินปันผลจากผลประกอบการประจำปี 2556

** อัตราการจ่ายเงินปันผล คำนวณจาก เงินปันผลต่อหุ้นหารด้วยกำไรสุทธิต่อหุ้นขั้นพื้นฐาน



โครงสร้างองค์กร ณ วันที่ 31 ธันวาคม 2558 เป็นดังนี้

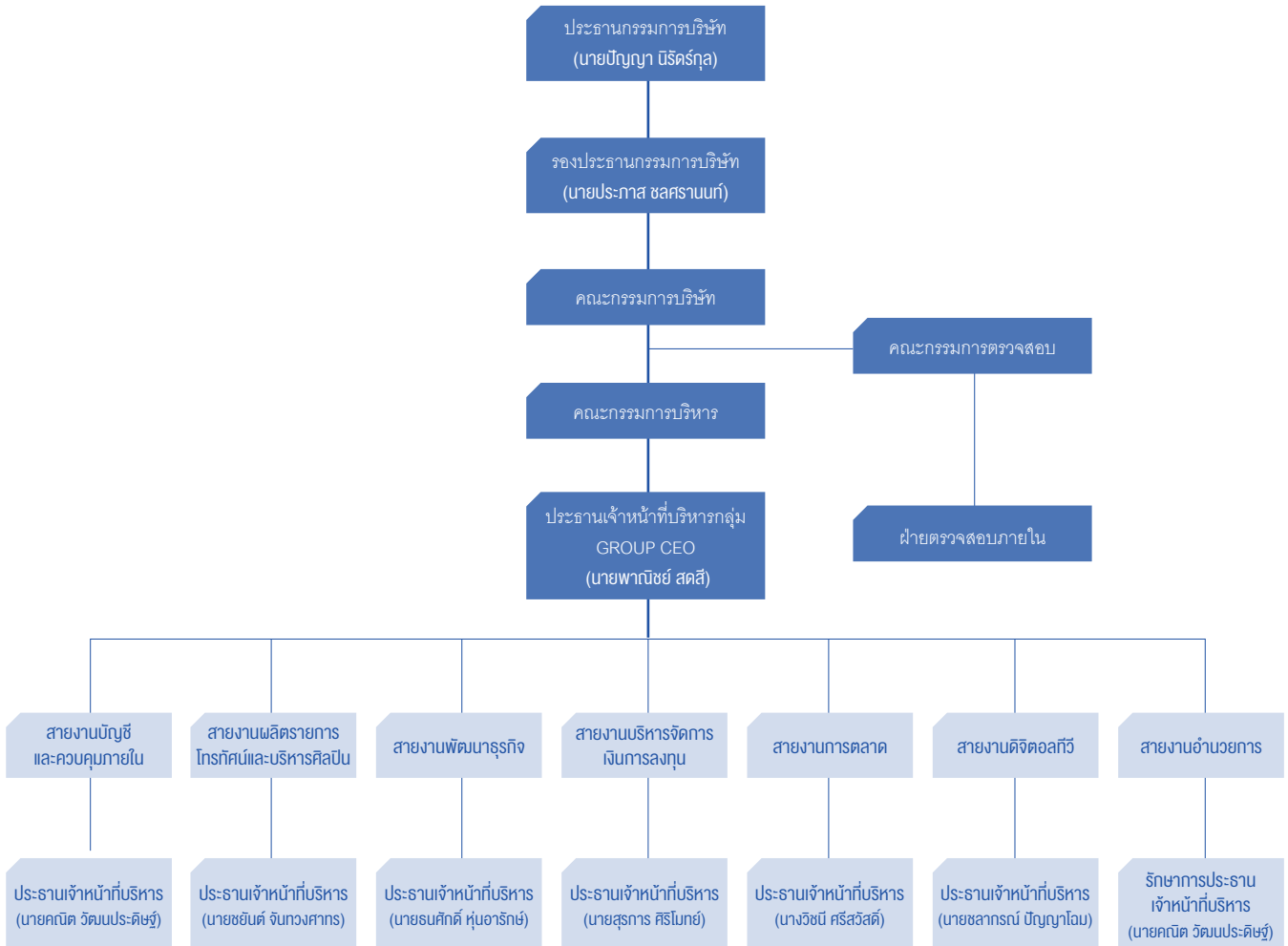

โครงสร้างจัดการ

โครงสร้างกรรมการบริษัทประกอบด้วยกรรมการ 4 ชุดคือ คณะกรรมการบริษัท คณะกรรมการตรวจสอบ คณะกรรมการสรรหาและพิจารณาตำแหน่ง และคณะกรรมการบริหาร โดยมีรายละเอียดดังนี้

คณะกรรมการบริษัท

ณ วันที่ 31 ธันวาคม 2558 คณะกรรมการบริษัท มีจำนวน 10 ท่านประกอบด้วย

	ชื่อ-นามสกุล	ตำแหน่ง	
1.	นายปัญญา	นิรันดร์กุล	ประธานกรรมการ
2.	นายประภาส	ชลศรานนท์	รองประธานกรรมการ
3.	นายพาดิษฐ์	สดสี	กรรมการ
4.	นายคณิต	วัฒนประดิษฐ์	กรรมการ
5.	นางวิชนี	ศรีสวัสดิ์	กรรมการ
6.	นายชลากรณ์	ปัญญาโคม	กรรมการ
7.	นางสาวองค์อร	สมประสงค์	กรรมการ
8.	พลตำรวจตรีปรัชญ์ชัย	ใจชาญสุขกิจ	กรรมการ / กรรมการอิสระ
9.	นายสมเกียรติ	ติลลเลิศ	กรรมการ / กรรมการอิสระ
10.	นางพรทิพย์	ดุริยประณีต	กรรมการ / กรรมการอิสระ

โดยมี นายสุรการ ศิริโมทย์ เป็นเลขาธิการคณะกรรมการบริษัท

ขอบเขตอำนาจหน้าที่ของคณะกรรมการบริษัท

- จัดการบริษัทให้เป็นไปตามกฎหมาย วัตถุประสงค์ และข้อบังคับของบริษัท ตลอดจนมติของที่ประชุมผู้ถือหุ้นที่ชอบด้วยกฎหมาย ด้วยความสุจริต และระมัดระวังรักษาผลประโยชน์ของบริษัท
- กำหนดนโยบายและทิศทางการดำเนินงานของบริษัท รวมทั้งควบคุมกำกับดูแลการบริหารและการจัดการของคณะกรรมการบริหารให้เป็นไปตามนโยบายที่ได้รับมอบหมายอย่างมีประสิทธิภาพและประสิทธิผล เว้นแต่ในเรื่องดังต่อไปนี้ คณะกรรมการต้องได้รับอนุมัติจากที่ประชุมผู้ถือหุ้นก่อนการดำเนินการ เช่น การขายหรือโอนกิจการของบริษัททั้งหมด หรือบางส่วนที่สำคัญให้แก่บุคคลอื่น การซื้อหรือรับโอนกิจการของบริษัทเอกชนหรือบริษัทมหาชนอื่นมาเป็นของบริษัท การแก้ไขเพิ่มเติมหนังสือบริคณห์สนธิหรือข้อบังคับของบริษัท การเพิ่มหรือลดทุนจดทะเบียน การออกหุ้นกู้ เป็นต้น
- อาจแต่งตั้งหรือมอบหมายให้กรรมการคนใดคนหนึ่งหรือหลายคน หรือบุคคลอื่นกระทำการอย่างหนึ่งอย่างใดแทนคณะกรรมการตามที่เห็นสมควรได้ และคณะกรรมการสามารถยกเลิก เปลี่ยนแปลง หรือแก้ไขอำนาจนั้นๆ ได้
- กำกับดูแลให้ฝ่ายบริหารดำเนินตามนโยบายที่วางไว้อย่างมีประสิทธิภาพ และแจ้งให้ฝ่ายบริหารนำเสนอเรื่องที่มีนัยสำคัญต่อการดำเนินงานของบริษัท ดูแลและจัดการความเสี่ยงของบริษัท รายการระหว่างบุคคลที่เกี่ยวข้องกัน เพื่อพิจารณาให้เป็นไปตามกฎระเบียบข้อบังคับของสำนักงานกำกับหลักทรัพย์และตลาดหลักทรัพย์ และตลาดหลักทรัพย์แห่งประเทศไทย
- จัดให้มีระบบการควบคุมภายในและการตรวจสอบภายในที่มีประสิทธิภาพ และจัดให้มีฝ่ายตรวจสอบภายในเพื่อตรวจสอบดูแลปฏิบัติงานภายใน ดำเนินการ ติดตามผล และประสานงานกับคณะกรรมการตรวจสอบเพื่อรักษาผลประโยชน์ของผู้ถือหุ้น
- ปฏิบัติหน้าที่โดยใช้ความรู้ ความสามารถ และประสบการณ์ ให้เป็นประโยชน์ต่อการดำเนินธุรกิจของบริษัท มีความรับผิดชอบต่อผู้ถือหุ้น และเปิดเผยข้อมูลต่อผู้ลงทุนและสาธารณชนอย่างถูกต้อง ครบถ้วน มีจริยธรรมและมีความโปร่งใสในการกำหนดนโยบายการบริหารงานและการดำเนินธุรกิจ

คณะกรรมการตรวจสอบ

ณ วันที่ 31 ธันวาคม 2558 คณะกรรมการตรวจสอบมีจำนวน 3 ท่าน ประกอบด้วย

	ชื่อ-นามสกุล	ตำแหน่ง
1.	พลตำรวจตรีปรัชญ์ชัย ใจชาณุสุขกิจ	ประธานกรรมการตรวจสอบ
2.	นายสมเกียรติ ติลกเลิศ	กรรมการตรวจสอบ
3.	นางพรทิพย์ ดุริยประณีต	กรรมการตรวจสอบ

ขอบเขตอำนาจหน้าที่ของกรรมการตรวจสอบ

คณะกรรมการตรวจสอบมีหน้าที่ และความรับผิดชอบตามข้อกำหนด และหลักเกณฑ์ของคณะกรรมการกำกับหลักทรัพย์และตลาดหลักทรัพย์ และตลาดหลักทรัพย์แห่งประเทศไทย และให้รายงานตรงต่อคณะกรรมการบริษัท ดังนี้

1. สอบทานให้บริษัทมีการรายงานทางการเงินอย่างถูกต้องและเพียงพอ
2. สอบทานให้มีระบบการควบคุมภายใน (internal control) และ ระบบการตรวจสอบภายใน (internal audit) ที่เหมาะสมและมีประสิทธิภาพ และพิจารณาความเป็นอิสระของหน่วยงานตรวจสอบภายใน ตลอดจนให้ความเห็นชอบในการแต่งตั้ง โยกย้าย เลิกจ้างหัวหน้าหน่วยงานตรวจสอบภายใน หรือหน่วยงานอื่นใดที่รับผิดชอบเกี่ยวกับการตรวจสอบภายใน
3. สอบทานให้บริษัทปฏิบัติตามกฎหมายว่าด้วยหลักทรัพย์และตลาดหลักทรัพย์ ข้อกำหนดของตลาดหลักทรัพย์ หรือกฎหมายที่เกี่ยวข้องกับธุรกิจของบริษัท
4. พิจารณา คัดเลือก เสนอแต่งตั้งบุคคลซึ่งมีความเป็นอิสระเพื่อทำหน้าที่เป็นผู้สอบบัญชีของบริษัท และเสนอค่าตอบแทนของบุคคลดังกล่าว ร่วมเข้าร่วมประชุมกับผู้สอบบัญชีโดยไม่มีฝ่ายจัดการเข้าประชุมอย่างน้อยปีละ 1 ครั้ง
5. พิจารณารายการที่เกี่ยวข้องกันหรือรายการที่อาจมีความขัดแย้งทางผลประโยชน์ให้เป็นไปตามกฎหมายและข้อกำหนดของตลาดหลักทรัพย์ ทั้งนี้ เพื่อให้มั่นใจว่ารายการดังกล่าวเหมาะสมและเป็นประโยชน์สูงสุดต่อบริษัท
6. จัดทำรายงานของคณะกรรมการตรวจสอบ โดยเปิดเผยไว้ในรายงานประจำปีของบริษัท ซึ่งรายงานดังกล่าวต้องลงนามโดยประธานคณะกรรมการตรวจสอบ และต้องประกอบด้วยข้อมูลอย่างน้อยดังต่อไปนี้
 - (ก) ความเห็นเกี่ยวกับความถูกต้อง ครบถ้วน เป็นที่เชื่อถือได้ ของรายงานทางการเงินของบริษัท
 - (ข) ความเห็นเกี่ยวกับความเพียงพอของระบบควบคุมภายในของบริษัท
 - (ค) ความเห็นเกี่ยวกับการปฏิบัติตามกฎหมายว่าด้วยหลักทรัพย์และตลาดหลักทรัพย์ ข้อกำหนดของตลาดหลักทรัพย์ หรือกฎหมายที่เกี่ยวข้องกับธุรกิจของบริษัท
 - (ง) ความเห็นเกี่ยวกับความเหมาะสมของผู้สอบบัญชี
 - (จ) ความเห็นเกี่ยวกับรายการที่อาจมีความขัดแย้งทางผลประโยชน์
 - (ฉ) จำนวนการประชุมคณะกรรมการตรวจสอบ และการเข้าร่วมประชุมของกรรมการตรวจสอบแต่ละท่าน
 - (ช) ความเห็นหรือข้อสังเกตโดยรวมที่คณะกรรมการตรวจสอบได้รับจากการปฏิบัติหน้าที่ตามกฎหมาย (charter)
 - (ซ) รายการอื่นที่เห็นว่าผู้ถือหุ้นและผู้ลงทุนทั่วไปทราบภายใต้ความรับผิดชอบที่ได้รับมอบหมายจากคณะกรรมการบริษัท
7. ปฏิบัติการอื่นใดตามที่คณะกรรมการบริษัทได้มอบหมายด้วยความเห็นชอบจากคณะกรรมการตรวจสอบ

คณะกรรมการสรรหาและพิจารณาค่าตอบแทน

ณ วันที่ 31 ธันวาคม 2558 คณะกรรมการสรรหาและพิจารณาค่าตอบแทน มีจำนวน 3 ท่าน ประกอบด้วย

	ชื่อ-นามสกุล	ตำแหน่ง
1.	นายปัญญา นิรันดร์กุล	ประธานกรรมการสรรหาและพิจารณาค่าตอบแทน
2.	นายประภาส ชลศรานนท์	กรรมการสรรหาและพิจารณาค่าตอบแทน
3.	พลตำรวจตรีปรัชญ์ชัย ใจชาญสุขกิจ	กรรมการสรรหาและพิจารณาค่าตอบแทน

ขอบเขตอำนาจหน้าที่ของกรรมการสรรหาและพิจารณาค่าตอบแทน

● การสรรหา

1. พิจารณาโครงสร้าง องค์ประกอบ รวมถึงคุณสมบัติของคณะกรรมการ และคณะอนุกรรมการ
2. พิจารณาสรรหาและคัดเลือกบุคคลที่มีคุณสมบัติเหมาะสมที่จะดำรงตำแหน่งคณะกรรมการ คณะอนุกรรมการ เมื่อตำแหน่งว่างลง เพื่อนำเสนอต่อคณะกรรมการบริษัทและ/หรือที่ประชุมผู้ถือหุ้นเพื่อพิจารณาแต่งตั้ง
3. ปฏิบัติการอื่นใดตามที่คณะกรรมการบริษัทมอบหมายอันเนื่องเกี่ยวกับการสรรหา

● การพิจารณาค่าตอบแทน

1. พิจารณาค่าตอบแทนของคณะกรรมการบริษัท คณะอนุกรรมการ ซึ่งรวมถึง ค่าเบี้ยประชุม และผลประโยชน์อื่นๆ ทั้งที่เป็นตัวเงินและมีใช้ตัวเงิน เพื่อเสนอคณะกรรมการบริษัท และ/หรือที่ประชุมผู้ถือหุ้นเพื่อพิจารณาอนุมัติ
2. ปฏิบัติงานอื่นใดตามที่คณะกรรมการบริษัทมอบหมายอันเนื่องจากการพิจารณาค่าตอบแทน

คณะกรรมการบริหาร

ณ วันที่ 31 ธันวาคม 2558 คณะกรรมการบริหาร มีจำนวน 9 ท่าน ประกอบด้วย

	ชื่อ-นามสกุล	ตำแหน่ง
1.	นายปัญญา นิรันดร์กุล	ประธานกรรมการบริหาร
2.	นายประภาส ชลศรานนท์	รองประธานกรรมการบริหาร
3.	นายพาณิวิชย์ สดสี	กรรมการบริหาร
4.	นายคณิต วัฒนประดิษฐ์	กรรมการบริหาร
5.	นางวิชนี ศรีสวัสดิ์	กรรมการบริหาร
6.	นายชลากรณ์ ปัญญาโฉม	กรรมการบริหาร
7.	นายชยันต์ จันทวงศาทร	กรรมการบริหาร
8.	นายธนศักดิ์ หุ่นอาร์ักษ์	กรรมการบริหาร
9.	นายสุรการ ศิริโมทย์	กรรมการบริหาร

ขอบเขตอำนาจหน้าที่ของคณะกรรมการบริหาร

1. จัดทำและนำเสนอ นโยบายทางธุรกิจ เป้าหมาย แผนการดำเนินงาน กลยุทธ์ทางธุรกิจ และงบประมาณประจำปีของบริษัท เพื่อขออนุมัติต่อคณะกรรมการบริษัท
2. ควบคุมดูแลการดำเนินงานของธุรกิจของบริษัทให้เป็นไปตามนโยบายทางธุรกิจ เป้าหมาย แผนการดำเนินงาน กลยุทธ์ทางธุรกิจ และงบประมาณที่ได้รับอนุมัติจากคณะกรรมการ

3. มีอำนาจพิจารณาอนุมัติการใช้จ่ายเงินเพื่อการลงทุนหรือการดำเนินงานต่างๆ การกู้ยืมหรือการขอสินเชื่อใดๆจากสถาบันการเงิน การให้กู้ยืมเงิน ตลอดจนการเข้าเป็นผู้ค้าประกัน เพื่อการดำเนินงานตามปกติของบริษัท ภายในวงเงินที่ได้รับอนุมัติต่อคณะกรรมการบริษัท

4. กำหนดโครงสร้างองค์กรและอำนาจการบริหารจัดการ โดยให้ครอบคลุมรายละเอียดการคัดเลือก การว่าจ้าง การกำหนดผลประโยชน์ตอบแทน การโยกย้าย การฝึกอบรม และการเลิกจ้างพนักงานของบริษัท

5. อาจแต่งตั้งหรือมอบหมายให้บุคคลใดบุคคลหนึ่งหรือหลายคน กระทำการอย่างหนึ่งอย่างใดแทนคณะกรรมการบริหารตามที่เห็นสมควรได้ และคณะกรรมการบริหารสามารถยกเลิก เปลี่ยนแปลง หรือแก้ไขอำนาจนั้นๆ ได้

6. ปฏิบัติหน้าที่อื่นใดตามที่ได้รับมอบหมายจากคณะกรรมการบริษัท

ทั้งนี้การมอบอำนาจให้คณะกรรมการบริหารดังกล่าวข้างต้น จะไม่รวมถึงการมอบอำนาจที่ทำให้คณะกรรมการบริหารสามารถอนุมัติรายการที่คณะกรรมการบริหารคนใดคนหนึ่งหรือบุคคลที่อาจมีความขัดแย้ง มีส่วนได้เสีย หรืออาจมีความขัดแย้งทางผลประโยชน์ในลักษณะอื่นใดกับบริษัทหรือบริษัทย่อย โดยกำหนดให้ต้องเสนอต่อที่ประชุมคณะกรรมการบริษัทและคณะกรรมการตรวจสอบเพื่อพิจารณาอนุมัติรายการดังกล่าว ยกเว้นเป็นการอนุมัติรายการที่เป็นไปตามนโยบาย และหลักเกณฑ์ที่คณะกรรมการบริษัทพิจารณาอนุมัติ

คณะผู้บริหาร (ผู้บริหาร ตามนิยามของสำนักงาน ก.ล.ต. และตลาดหลักทรัพย์แห่งประเทศไทย)

ณ วันที่ 31 ธันวาคม 2558 คณะผู้บริหาร มีจำนวน 9 ท่าน ประกอบด้วย

	ชื่อ-นามสกุล	ตำแหน่ง
1.	นายบัญญัติ นรินทร์กุล	ประธานกรรมการบริษัท
2.	นายประภาส ชลศรานนท์	รองประธานกรรมการบริษัท
3.	นายพาณิชย์ สดสี	ประธานเจ้าหน้าที่บริหารกลุ่ม GROUP CEO
4.	นายคณิต วัฒนประดิษฐ์	ประธานเจ้าหน้าที่บริหารสายงานบัญชีและควบคุมภายใน
5.	นางวิชนี ศรีสวัสดิ์	ประธานเจ้าหน้าที่บริหารสายงานการตลาด
6.	นายชลากรณ์ ปัญญาโฉม	ประธานเจ้าหน้าที่บริหารสายงานดิจิทัลทีวี
7.	นายชยันต์ จันทวงศาทร	ประธานเจ้าหน้าที่บริหารสายงานผลิต และบริหารศิลปิน
8.	นายธนศักดิ์ หุ่นอารักษ์	ประธานเจ้าหน้าที่บริหารสายงานพัฒนาธุรกิจ
9.	นายสุรการ ศิริโมทย์	ประธานเจ้าหน้าที่บริหารสายงานบริหารการเงินการลงทุน

ขอบเขตอำนาจหน้าที่ของประธานเจ้าหน้าที่บริหาร

1. บริหารจัดการและดำเนินการตามปกติธุรกิจของบริษัท

2. ควบคุมดูแลการดำเนินงานธุรกิจของบริษัทให้เป็นไปตามนโยบายทางธุรกิจ เป้าหมาย แผนการดำเนินงาน กลยุทธ์ทางธุรกิจ และงบประมาณที่ได้รับอนุมัติจากคณะกรรมการหรือคณะกรรมการบริหาร

3. มีอำนาจพิจารณาอนุมัติการใช้จ่ายเงินเพื่อการลงทุนหรือการดำเนินงานต่างๆ การกู้ยืมหรือการขอสินเชื่อใดๆจากสถาบันการเงิน การให้กู้ยืมเงิน ตลอดจนการเข้าเป็นผู้ค้าประกัน เพื่อการดำเนินงานตามปกติของบริษัท ภายในวงเงินไม่เกิน 20 ล้านบาท หรือเทียบเท่า

4. อาจแต่งตั้งหรือมอบหมายให้บุคคลใดบุคคลหนึ่งหรือหลายคน กระทำการอย่างหนึ่งอย่างใดแทนตนตามที่เห็นสมควรได้ และสามารถยกเลิก เปลี่ยนแปลง หรือแก้ไขอำนาจนั้นๆ ได้

5. ปฏิบัติหน้าที่อื่นใดตามที่ได้รับมอบหมายจากคณะกรรมการบริษัท และคณะกรรมการบริหาร

ทั้งนี้ การมอบอำนาจให้ประธานเจ้าหน้าที่บริหารดังกล่าวข้างต้น จะไม่รวมถึงการมอบอำนาจที่ทำให้ประธานเจ้าหน้าที่บริหารสามารถอนุมัติรายการที่ประธานเจ้าหน้าที่บริหารหรือบุคคลที่อาจมีความขัดแย้ง มีส่วนได้เสีย หรืออาจมีความขัดแย้งทางผลประโยชน์ในลักษณะอื่นใดกับบริษัทหรือบริษัทย่อย โดยกำหนดให้ต้องเสนอต่อที่ประชุมคณะกรรมการบริษัทและคณะกรรมการตรวจสอบเพื่อพิจารณาอนุมัติรายการดังกล่าว ยกเว้นเป็นการอนุมัติรายการที่เป็นไปตามนโยบาย และหลักเกณฑ์ที่คณะกรรมการบริษัทพิจารณาอนุมัติไว้

เลขานุการบริษัท

บริษัทได้แต่งตั้งเลขานุการบริษัทเพื่อทำหน้าที่ในการดูแลกิจกรรมของคณะกรรมการ และช่วยให้กรรมการและบริษัทปฏิบัติตามกฎหมาย และระเบียบข้อบังคับต่างๆ ที่เกี่ยวข้อง รวมถึงการส่งเสริมให้บริษัทมีการกำกับดูแลกิจการที่ดี ตลอดจนดูแลการจัดการประชุมผู้ถือหุ้น และการประชุมคณะกรรมการบริษัทให้เป็นไปตามกฎหมาย ข้อบังคับของบริษัท และข้อพึงปฏิบัติต่างๆ รวมทั้งดูแลการจัดทำและเก็บรักษาเอกสารประกอบการประชุม และการติดตามให้มีการปฏิบัติตามมติที่ประชุม ผู้ถือหุ้น และที่ประชุมคณะกรรมการบริษัท

ณ วันที่ 31 ธันวาคม 2558

	ชื่อ-นามสกุล	ตำแหน่ง
1. นายสุรการ	ศิริโมทย์	เลขานุการบริษัท

การสรรหากรรมการ

ในปี 2558 ได้มีการจัดตั้งคณะกรรมการสรรหาเพื่อคัดเลือกบุคคลที่จะแต่งตั้งเป็นกรรมการโดยเฉพาะ ทั้งนี้เกณฑ์ในการคัดเลือกคณะกรรมการพิจารณาสรรหาคัดเลือกจากบุคคลที่มีความรู้ ความสามารถ ประสบการณ์ และวิสัยทัศน์ ที่สามารถเอื้ออำนวยต่อธุรกิจของบริษัท ซึ่งเป็นบุคคลตามเกณฑ์คุณสมบัติมาตรา 68 แห่งพระราชบัญญัติบริษัทมหาชนจำกัด พ.ศ. 2535 และตามกฎระเบียบคณะกรรมการกำกับตลาดหลักทรัพย์และตลาดหลักทรัพย์ที่เกี่ยวข้อง และเสนอต่อที่ประชุมผู้ถือหุ้นเพื่อพิจารณาอนุมัติแต่งตั้ง โดยมีหลักเกณฑ์ในการแต่งตั้งดังนี้

1) ผู้ถือหุ้นคนหนึ่งมีคะแนนเสียงเท่ากับหนึ่งหุ้นต่อหนึ่งเสียง

2) ผู้ถือหุ้นแต่ละคนจะใช้คะแนนเสียงที่มีอยู่ทั้งหมดตาม (1) เลือกตั้งบุคคลเดียวหรือหลายคนเป็นกรรมการก็ได้ แต่จะแบ่งคะแนนเสียงให้แก่ผู้ใดมากน้อยเพียงใดไม่ได้

3) บุคคลที่ได้รับคะแนนสูงสุดตามลำดับลงมาเป็นผู้ได้รับเลือกเป็นกรรมการเท่าจำนวนกรรมการที่จะพึงมีหรือจะพึงเลือกตั้งในครั้งนั้น ในกรณีที่บุคคลซึ่งได้รับการเลือกตั้งในลำดับถัดลงมา มีคะแนนเสียงเท่ากันเกินจำนวนกรรมการที่จะพึงมี ให้ประธานที่ประชุมเป็นผู้ออกเสียงชี้ขาด

เมื่อมีการประชุมสามัญประจำปีทุกครั้ง ให้กรรมการออกจากตำแหน่งจำนวนหนึ่งในสามของจำนวนกรรมการในขณะนั้น ถ้าจำนวนกรรมการจะแบ่งออกให้ตรงเป็นสามส่วนไม่ได้ ก็ให้ออกโดยจำนวนใกล้เคียงที่สุดกับส่วนหนึ่งในสาม กรรมการซึ่งพ้นจากตำแหน่งอาจได้รับเลือกให้กลับเข้ามารับตำแหน่งอีกก็ได้

ในกรณีที่ตำแหน่งกรรมการว่างลงเพราะเหตุอื่นนอกจากถึงคราวออกตามวาระ ให้คณะกรรมการเลือกบุคคลซึ่งมีคุณสมบัติและไม่มีลักษณะต้องห้ามตามพระราชบัญญัติบริษัทมหาชนจำกัดเข้าเป็นกรรมการแทนตำแหน่งที่ว่างในการประชุมคณะกรรมการครั้งต่อไป เว้นแต่วาระของกรรมการเหลือน้อยกว่า 2 เดือน โดยบุคคลดังกล่าวจะอยู่ในตำแหน่งได้เพียงเท่าวาระที่เหลืออยู่ของกรรมการซึ่งตนแทน และมติของคณะกรรมการต้องประกอบไปด้วยคะแนนเสียงไม่น้อยกว่าสามในสี่ของจำนวนกรรมการที่ยังเหลืออยู่

วาระการดำรงตำแหน่งของกรรมการบริษัท

	ชื่อ-นามสกุล	ตำแหน่ง	ช่วงระยะเวลาการดำรงตำแหน่ง
นายปัญญา	นิรันดร์กุล	ประธานกรรมการ	19/2/2547 - ปัจจุบัน
นายประภาส	ชลศรานนท์	รองประธานกรรมการ	19/2/2547 - ปัจจุบัน
นายพาณิชย์	สดสี	กรรมการ	19/2/2547 - ปัจจุบัน
นายคณิต	วัฒนประดิษฐ์	กรรมการ	1/3/2556 - ปัจจุบัน
นางวิชนี	ศรีสวัสดิ์	กรรมการ	26/4/2553 - ปัจจุบัน
นายชลากรณ์	ปัญญาโฉม	กรรมการ	11/4/2557 - ปัจจุบัน
นางสาวองค์อร	สมประสงค์	กรรมการ	24/4/2558 - ปัจจุบัน

ชื่อ-นามสกุล	ตำแหน่ง	ช่วงระยะเวลาการดำรงตำแหน่ง
พล.ต.ต. ปรัชญ์ชัย ใจชาญสุขกิจ	กรรมการ และกรรมการตรวจสอบ	19/2/2547 - ปัจจุบัน
นายสมเกียรติ ติลกเลิศ	กรรมการ และกรรมการตรวจสอบ	11/11/2551 - ปัจจุบัน
นางพรทิพย์ ดุริยประณีต	กรรมการ และกรรมการตรวจสอบ	30/3/2555 - ปัจจุบัน

การประชุมคณะกรรมการบริษัท

บริษัทได้กำหนดให้มีการประชุมคณะกรรมการอย่างสม่ำเสมอและไม่น้อยกว่า 4 ครั้งต่อปี และมีการประชุมพิเศษเพิ่มเติมตามความเหมาะสม โดยมีการกำหนดวาระการประชุมชัดเจน และมีการส่งหนังสือเชิญประชุมล่วงหน้าไม่น้อยกว่า 7 วัน เพื่อให้คณะกรรมการได้มีเวลาศึกษาข้อมูลอย่างเพียงพอก่อนเข้าร่วมประชุม และมีการจดบันทึกการประชุมเป็นลายลักษณ์อักษรทุกครั้ง เพื่อให้คณะกรรมการและผู้เกี่ยวข้องสามารถตรวจสอบได้ ทั้งนี้ มีสถิติการเข้าร่วมประชุมในปี 2558 มีรายละเอียดดังนี้

ชื่อ	ตำแหน่ง	คณะกรรมการ บริหาร	คณะกรรมการ บริษัท	คณะกรรมการ ตรวจสอบ	ประชุมผู้ถือหุ้น ประจำปี 2558
นายปัญญา นีรันตร์กุล	ประธานกรรมการ	12/16	4/5		2/2
นายประภาส ชลศรานนท์	รองประธานกรรมการ	16/16	5/5		2/2
นายพาดิษฐ์ สดสี	กรรมการ	15/16	4/5		2/2
นายคณิต วัฒนประดิษฐ์	กรรมการ	15/16	5/5		2/2
นางวิชนี ศรีสวัสดิ์	กรรมการ	13/16	5/5		2/2
นายชลากรณ์ ปัญญาโฉม	กรรมการ	15/16	5/5		1/2
นางสาวองค์อร สมประสงค์	กรรมการ		4/4		1/1
พล.ต.ต. ปรัชญ์ชัย ใจชาญสุขกิจ	กรรมการ และ กรรมการตรวจสอบ		5/5	6/6	2/2
นายสมเกียรติ ติลกเลิศ	กรรมการ และ กรรมการตรวจสอบ		5/5	6/6	1/2
นางพรทิพย์ ดุริยประณีต	กรรมการ และ กรรมการตรวจสอบ		5/5	6/6	2/2

หมายเหตุ - ที่ประชุมสามัญผู้ถือหุ้นประจำปี 2558 เมื่อวันที่ 24 เมษายน 2558 มีมติแต่งตั้งนางสาวองค์อร สมประสงค์ เป็นกรรมการ ของบริษัท โดยมีวาระการ ดำรงตำแหน่งตั้งแต่วันที่ 24 เมษายน 2558 เป็นต้นไป

คำตอบแทนกรรมการและผู้บริหาร

● คำตอบแทนกรรมการ

ที่ประชุมผู้ถือหุ้นในการประชุมสามัญผู้ถือหุ้นประจำปี 2558 เมื่อวันที่ 24 เมษายน 2558 มีมติอนุมัติคำตอบแทนกรรมการ โดยให้จ่ายคำตอบแทนให้แก่คณะกรรมการประจำปี 2558 เป็นจำนวนเงินไม่เกิน 4,000,000 บาท บริษัทได้กำหนดนโยบายจ่ายคำตอบแทนของคณะกรรมการไว้ อย่างชัดเจนในระเบียบประชุมในแต่ละปีโดยให้คณะกรรมการบริษัทและผู้ถือหุ้นพิจารณาอนุมัติ คำตอบแทนของกรรมการของบริษัท จะสอดคล้อง กับหน้าที่ความรับผิดชอบและเมื่อเปรียบเทียบกับคำตอบแทนกับอุตสาหกรรมเดียวกันแล้ว คำตอบแทนดังกล่าวอยู่ในระดับที่เหมาะสม และเพียงพอที่จะจูงใจและรักษากรรมการที่มีคุณภาพไว้

บริษัท มีนโยบายจ่ายค่าตอบแทนให้กรรมการบริษัท และกรรมการตรวจสอบซึ่งเป็นบุคคลภายนอกเท่านั้น ค่าตอบแทนรวมของคณะกรรมการบริษัทและกรรมการตรวจสอบที่ได้รับในฐานะกรรมการบริษัท สำหรับปี 2558 จำนวน 2,280,000 บาท (สองล้านสองแสนแปดหมื่นบาทถ้วน) ซึ่งเป็นผลตอบแทนของเบี้ยประชุมเท่านั้นไม่มีผลตอบแทนอื่น โดยมีรายละเอียดดังนี้

คณะกรรมการ	ตำแหน่ง	ค่าตอบแทน (บาท)			
		กรรมการบริษัท	กรรมการตรวจสอบ	กรรมการสรรหาฯ	รวม
นายปัญญา นิรันดร์กุล	ประธานกรรมการ	120,000	-	35,000	155,000
นายประภาส ชลศรานนท์	รองประธานกรรมการ	150,000	-	35,000	185,000
นายพาดิษฐ์ สดสี	กรรมการ	120,000	-	-	120,000
นายคณิต วัฒนประดิษฐ์	กรรมการ	150,000	-	-	150,000
นางวิชนี ศรีสวัสดิ์	กรรมการ	150,000	-	-	150,000
นายชลากรณ์ ปัญญาโฉม	กรรมการ	150,000	-	-	150,000
นางสาวองค์อร สมประสงค์	กรรมการ	120,000	-	-	120,000
พล.ต.ต. ปรีชญ์ชัย ใจชาญสุขกิจ	กรรมการและกรรมการตรวจสอบ	-	405,000	35,000	440,000
นายสมเกียรติ ติลกเลิศ	กรรมการและกรรมการตรวจสอบ	-	405,000	-	405,000
นายคุณพรทิพย์ ดุริยประณีต	กรรมการและกรรมการตรวจสอบ	-	405,000	-	405,000
รวม		960,000	1,215,000	105,000	2,280,000

หมายเหตุ - ที่ประชุมสามัญผู้ถือหุ้นประจำปี 2558 เมื่อวันที่ 24 เมษายน 2558 มีมติแต่งตั้งนางสาวองค์อร สมประสงค์ เป็นกรรมการ ของบริษัท โดยมีวาระการดำรงตำแหน่งตั้งแต่วันที่ 24 เมษายน 2558 เป็นต้นไป

● ค่าตอบแทนผู้บริหาร

บริษัท ไม่ได้กำหนดค่าตอบแทนที่เป็นตัวเงินจากการดำรงตำแหน่งกรรมการบริหาร โดยในปี 2558 มีค่าตอบแทนที่เป็นตัวเงินของผู้บริหารของบริษัท ในรูปของเงินเดือน โบนัส และค่าตอบแทนอื่นๆ เช่น รถยนต์ประจำตำแหน่ง และโทรศัพท์มือถือ จำนวน 9 คน รวมจำนวนทั้งสิ้น 91.5 ล้านบาท

บุคลากร

ณ สิ้นปี 2558 บริษัทมีจำนวนพนักงานรวมทั้งสิ้น 688 คน โดยแบ่งเป็น

- ฝ่ายบริหาร/กฎหมาย 20 คน
- สำนักตรวจสอบภายใน 3 คน
- สายงานดิจิทัลทีวี 72 คน
- Special Project 16 คน
- สายงานบัญชีการเงินและควบคุมภายใน 35 คน
- สายงานพัฒนารัฐกิจ 16 คน

- สายงานบริหารศิลป์ 22 คน
- สายงานบริหารการลงทุน 8 คน
- จัดซื้อ 3 คน
- ทรัพยากรมนุษย์ 6 คน
- รุรการ อำนวยความสะดวก 33 คน
- บริหารพื้นที่ 9 คน
- วิศวกร ซ่อมบำรุง 26 คน
- เทคโนโลยีสารสนเทศ 9 คน
- สายงานการตลาด กลยุทธ์การตลาด และ บริหารสถานี 59 คน
- ประชาสัมพันธ์ 14 คน
- สายงานผลิต 337 คน

ซึ่งบริษัทมีการจ่ายตอบแทนพนักงานในรูปเงินเดือน โบนัส และมีสวัสดิการพนักงานต่างๆ ด้านการรักษาสุขภาพ เงินช่วยเหลืองานพิธีต่างๆ เช่น งานแต่ง งานบวช งานศพบิดา-มารดา รวมถึงกองทุนสำรองเลี้ยงชีพสำหรับพนักงาน โดยในปี 2558 บริษัทจ่ายค่าตอบแทนรวมให้กับพนักงานเป็นจำนวนเงินทั้งสิ้น 283.5 ล้านบาท

การสรรหาและพัฒนาบุคลากร

บริษัทเชื่อว่าทรัพยากรบุคคลเป็นสิ่งสำคัญที่สุดในการนำมาซึ่งผลงานที่สร้างสรรค์และมีคุณภาพตลอดจนการทำงานที่มีประสิทธิภาพ ดังนั้นบริษัทฯ จึงมีนโยบายการบริหารทรัพยากรบุคคล ตั้งแต่การสรรหาและคัดเลือกบุคลากรเพื่อเข้าร่วมเป็นทีมงาน โดยมุ่งเน้นบุคลากรที่มีคุณภาพและมีความตั้งใจจริงที่จะเป็นส่วนหนึ่งของบริษัท พร้อมทั้ง บริษัทมีการพัฒนาบุคลากรให้มีทักษะและความรู้ความสามารถสูงขึ้น โดยการฝึกอบรมจากการปฏิบัติงานจริง (On-the-Job Training) กับทีมงานที่มากด้วยความรู้ความสามารถและประสบการณ์ และการเข้าร่วมอบรมสัมมนาตามสายงานที่เกี่ยวข้อง นอกจากนี้บริษัทยังจัดให้มีสวัสดิการกองทุนสำรองเลี้ยงชีพสำหรับพนักงานของบริษัทด้วย

การฝึกอบรมและพัฒนาบุคลากร

บริษัทมีนโยบายในการฝึกอบรมและพัฒนาบุคลากร เพื่อส่งเสริมการพัฒนาทักษะ ความรู้ ความสามารถอย่างต่อเนื่อง และปลูกฝังค่านิยมในองค์กร ให้เป็นองค์กรแห่งการเรียนรู้ ตลอดจนเสริมสร้างให้พนักงานเป็นพนักงานที่มีคุณภาพ มีศักยภาพสูงสุด ทั้งในด้านคุณภาพการทำงาน และ คุณภาพชีวิต มีทัศนคติที่ดีต่อองค์กร และต่อผู้ร่วมงาน โดยมีการจัดฝึกอบรมและศึกษาดูงานในหลักสูตรต่างๆ ทั้งในและภายนอกองค์กร รวมถึงในต่างประเทศ เพื่อส่งเสริมการเรียนรู้และส่งเสริมให้พนักงานเกิดความคิดริเริ่มสร้างสรรค์ในรูปแบบต่างๆ เพื่อให้พนักงานได้แสดงศักยภาพ ทั้งในระดับบุคลากรและทีมงาน เพื่อสร้างเครือข่ายการเรียนรู้ร่วมกันในบริษัท โดยถือเป็นการสร้างรากฐานที่จะส่งผลสำคัญถึงความสำเร็จในปัจจุบันและในอนาคตของบริษัท โดยให้สอดคล้องกับการเติบโต การเป็นผู้นำของการแข่งขัน และเป็นการสร้างมูลค่าเพิ่มให้กับบริษัทต่อไป

การรักษาบุคลากรให้คงอยู่กับบริษัท

บริษัทมีนโยบายในการรักษาบุคลากรที่มีคุณภาพให้คงอยู่กับบริษัทโดยการจัดการให้มีสิ่งแวดล้อมและบรรยากาศในการทำงานที่ดี ส่งเสริมให้บุคลากรของบริษัทได้แสดงความคิดสร้างสรรค์และความสามารถอย่างเต็มที่ จัดให้มีการพัฒนาบุคลากร การประเมินผลงาน และการพิจารณาให้ผลตอบแทนที่เหมาะสมกับความรู้ความสามารถ และความรับผิดชอบ



นโยบายการกำกับดูแลกิจการ

คณะกรรมการบริษัทได้ ตระหนักถึงการกำกับดูแลกิจการที่ดีเพื่อเพิ่มความโปร่งใส เพิ่มขีดความสามารถในการแข่งขัน และที่สำคัญที่สุดคือสร้างความเชื่อมั่นให้แก่ผู้ถือหุ้น ผู้ลงทุน และผู้มีส่วนได้ส่วนเสียทุกฝ่าย ตลอดจนสร้างมูลค่าเพิ่มของกิจการในระยะยาว โดยได้ดำเนินการตามแนวทางของหลักการกำกับดูแลกิจการที่ดี ที่ประกาศโดยตลาดหลักทรัพย์แห่งประเทศไทย บริษัทจึงมีนโยบายปฏิบัติดังนี้

สิทธิของผู้ถือหุ้น

บริษัท ตระหนักและให้ความสำคัญต่อผู้ถือหุ้น และให้สิทธิผู้ถือหุ้นอย่างเท่าเทียมกันโดยบริษัท มีนโยบายให้ข้อมูลและข่าวสารของบริษัทอย่างถูกต้องทั้งผ่านการประชุมผู้ถือหุ้นซึ่งบริษัทจัดอย่างน้อยปีละ 1 ครั้ง ผู้ถือหุ้นทุกคนมีสิทธิได้เงินปันผล ให้สิทธิผู้ถือหุ้นแสดงความคิดเห็น ให้ข้อเสนอแนะ และร่วมพิจารณาตัดสินใจในการเปลี่ยนแปลงที่สำคัญต่างๆ โดยที่บริษัทมีการอำนวยความสะดวกแก่ผู้ถือหุ้นทุกคนอย่างเท่าเทียมกัน มีการกำหนดให้มีการจัดประชุมใน วัน เวลา และสถานที่ประชุม โดยส่งหนังสือเชิญประชุมผู้ถือหุ้นล่วงหน้า และระบุเอกสารที่ต้องใช้แสดงตัวในการเข้าร่วมประชุม บริษัทมีนโยบายอำนวยความสะดวกให้แก่ผู้ถือหุ้นที่ไม่สามารถเข้าร่วมประชุมได้ โดยผู้ถือหุ้นสามารถมอบฉันทะให้บุคคลอื่นหรือกรรมการอิสระของบริษัท เพื่อลงคะแนนเสียงแทนในกรณีที่ผู้ถือหุ้นไม่สามารถเข้าร่วมประชุมได้ด้วยตนเอง มีการเปิดโอกาสและส่งเสริมให้ผู้ถือหุ้นซักถามและแสดงความคิดเห็นในที่ประชุมอย่างเท่าเทียมกัน ส่งเสริมให้กรรมการบริษัทเข้าร่วมประชุมผู้ถือหุ้น โดยเฉพาะประธานกรรมการบริษัท เพื่อร่วมชี้แจงในที่ประชุม นอกจากนี้บริษัทได้เปิดโอกาสให้ผู้ถือหุ้นสามารถรับรู้ข่าวสารของบริษัทผ่าน Website (www.workpoint.co.th) เพื่อประกอบการตัดสินใจในการใช้สิทธิออกเสียง นอกจากนี้บริษัทมีนโยบายที่จะละเว้นการกระทำใดๆ ที่เป็นการจำกัดโอกาสของผู้ถือหุ้นในการศึกษาสารสนเทศของบริษัทและเปิดโอกาสให้ผู้ถือหุ้นซักถามข้อมูลที่ไม่เข้าใจได้โดยสอบถามได้ที่ส่วนนักลงทุนสัมพันธ์ (“IR”) ที่โทรศัพท์ 0-2833-2281 หรือ E-mail: ir@workpoint.co.th

ทั้งนี้ การประชุมสามัญผู้ถือหุ้นประจำปี 2558 บริษัทได้ดำเนินการเปิดโอกาสให้ผู้ถือหุ้นส่วนน้อยสามารถเสนอวาระ การประชุม และเสนอชื่อบุคคลที่มีคุณสมบัติเหมาะสมเพื่อรับการคัดเลือกเป็นกรรมการบริษัท เมื่อวันที่ 11 กุมภาพันธ์ 2558 บริษัทได้เผยแพร่จดหมายผ่านระบบของตลาดหลักทรัพย์ เพื่อให้ผู้ถือหุ้นส่วนน้อยเสนอวาระการประชุม และเสนอชื่อบุคคลที่มีคุณสมบัติเหมาะสมเพื่อรับการคัดเลือกเป็นกรรมการบริษัทในการประชุมสามัญผู้ถือหุ้นประจำปี 2558 และได้เผยแพร่หลักเกณฑ์และวิธีปฏิบัติไว้บนเว็บไซต์ของบริษัท รวมทั้งได้แจ้งผลการดำเนินการดังกล่าวต่อผู้ถือหุ้นผ่านระบบของตลาดหลักทรัพย์เป็นที่เรียบร้อยแล้ว

การปฏิบัติต่อผู้ถือหุ้นอย่างเท่าเทียมกัน

บริษัทมีนโยบายอำนวยความสะดวกให้แก่ผู้ถือหุ้นและปฏิบัติต่อผู้ถือหุ้นทุกรายอย่างเท่าเทียมในการตรวจสอบและแสดงความคิดเห็นต่อการดำเนินการของบริษัท โดยบริษัทมีนโยบายที่จะปฏิบัติตามข้อบังคับของบริษัท และจะเพิ่มทางเลือกให้ผู้ถือหุ้นทุกครั้ง ผู้ถือหุ้นที่ไม่สามารถเข้าร่วมประชุม บริษัทได้แนบหนังสือมอบฉันทะ เพื่อให้ผู้ถือหุ้นที่ประสงค์จะมอบฉันทะให้ กรรมการอิสระ กรรมการตรวจสอบ หรือผู้รับมอบอำนาจเป็นตัวแทนในการเข้าร่วมประชุมและออกเสียงลงคะแนนในที่ประชุม ผู้ถือหุ้นได้ ทั้งนี้ บริษัทมีมาตรการป้องกันกรณีที่มีการ ผู้บริหาร และพนักงานใช้ข้อมูลภายในเพื่อหาผลประโยชน์ ให้แก่ตนเองหรือผู้อื่นในทางมิชอบ (ABUSIVE SELF – DEALING) เช่น การซื้อขายหลักทรัพย์ โดยใช้ข้อมูลภายใน (INSIDER TRADING) การนำข้อมูลภายในไปเปิดเผยกับบุคคลที่เกี่ยวข้องกับกรรมการและผู้บริหารซึ่งก่อให้เกิดความเสียหายต่อผู้ถือหุ้นโดยรวม ดังรายละเอียดซึ่งได้เปิดเผยไว้ในหัวข้อการดูแลเรื่องการใช้ข้อมูลภายใน

ความขัดแย้งทางผลประโยชน์

บริษัทถือเป็นนโยบายสำคัญที่จะไม่ให้เกิดกรรมการ ผู้บริหาร และพนักงานใช้โอกาสจากการเป็นกรรมการ ผู้บริหาร หรือพนักงานของบริษัท แสวงหาผลประโยชน์ส่วนตัว จึงกำหนดเป็นข้อปฏิบัติสำหรับกรรมการ ผู้บริหาร และพนักงานของบริษัทในการหลีกเลี่ยงการทำรายการที่เกี่ยวข้องกับตนเองที่อาจก่อให้เกิดความขัดแย้งทางผลประโยชน์กับบริษัท และในกรณีที่จำเป็นต้องทำรายการเช่นนั้นเพื่อประโยชน์ของบริษัท คณะกรรมการบริษัทกำหนดให้ต้องปฏิบัติตามหลักเกณฑ์ของตลาดหลักทรัพย์แห่งประเทศไทย และบริษัทได้ทำการเปิดเผยข้อมูลเกี่ยวกับรายการที่เกี่ยวข้องกันในรายงานประจำปี (แบบ 56-2) และแบบแสดงรายงานข้อมูลประจำปี (แบบ 56-1) อย่างครบถ้วน

บทบาทของผู้มีส่วนได้เสีย

บริษัท ได้ให้ความสำคัญต่อสิทธิของผู้มีส่วนได้เสียทุกกลุ่ม ไม่ว่าจะเป็นผู้มีส่วนได้เสียภายในหรือผู้มีส่วนได้เสียภายนอก ซึ่งรวมถึง ผู้ถือหุ้น พนักงาน ลูกค้า คู่ค้า และ/หรือเจ้าหน้าที่ คู่แข่งทางการค้า และสังคมส่วนรวม โดยมีรายละเอียดแยกตามหัวข้อดังนี้

ต่อผู้ถือหุ้น

บริษัท มุ่งมั่นในการบริหารงานด้วยความรู้ ความสามารถ ความซื่อสัตย์ สุจริต โปร่งใส และเป็นธรรม เพื่อให้บริษัท มีความเจริญก้าวหน้า มั่นคง ผู้ถือหุ้นได้รับผลตอบแทนที่ยั่งยืนจากการดำเนินงานที่มีประสิทธิภาพและประสิทธิผล ตลอดจนได้รับรายงานสถานะและผลการดำเนินงานของบริษัท ที่ถูกต้อง ครบถ้วน ให้ผู้ถือหุ้นทุกรายทราบอย่างสม่ำเสมอและทันเวลา

ต่อพนักงาน

บริษัท เน้นการส่งเสริมการพัฒนาความรู้ ความสามารถของพนักงานทุกระดับอย่างต่อเนื่อง ได้รับปฏิบัติและได้รับโอกาสเท่าเทียมกัน ให้ผลตอบแทนและสวัสดิการแก่พนักงานอย่างเหมาะสมเป็นธรรม มีการจัดตั้งกองทุนสำรองเลี้ยงชีพเพื่อให้ผลประโยชน์ต่อพนักงาน ปฏิบัติต่อพนักงานตามข้อบังคับของกฎหมายแรงงานและสวัสดิการของพนักงาน และให้ความเคารพต่อสิทธิหน้าที่ส่วนบุคคล ตลอดจนดูแลให้เกิดสภาพแวดล้อมที่ดีในการทำงาน เพื่อสุขภาพกาย และความปลอดภัยต่อชีวิตและทรัพย์สินของพนักงาน รวมทั้งส่งเสริมให้ปฏิบัติงานภายใต้ค่านิยมที่ดี ร่วมกันและมีความสามัคคีภายในองค์กร

ต่อลูกค้า

บริษัท อยู่ในธุรกิจบันเทิง เน้นการดำเนินธุรกิจอย่างถูกต้อง เสนอความบันเทิงภายใต้กฎหมาย, จริยธรรม และวัฒนธรรมที่ดีของสังคมไทย ด้วยทีมงานผลิตที่มีคุณภาพและนวัตกรรมและเทคโนโลยีที่ทันสมัย รวมถึงเปิดโอกาสให้ลูกค้าสามารถเสนอความเห็น ทัก สอบถาม พร้อมทั้งดำเนินการแก้ไข และ / หรือตอบสนองความต้องการของลูกค้าตามความเหมาะสม

ต่อคู่ค้า และ / หรือ เจ้าหนี้

บริษัท รักษาและปฏิบัติตามเงื่อนไขข้อตกลงต่าง ๆ ที่มีต่อคู่ค้า และ/หรือเจ้าหนี้อย่างเคร่งครัด และไม่เรียก รับ หรือ ยอมรับทรัพย์สิน หรือประโยชน์อื่นใด ที่ไม่สุจริตในการค้ากับคู่ค้า และ/หรือเจ้าหนี้ โดยหากไม่สามารถปฏิบัติตามเงื่อนไขดังกล่าว หรือมีข้อมูลว่ามีการกระทำที่ไม่สุจริตเกิดขึ้น จะรีบแจ้งหรือเปิดเผยข้อมูลต่อคู่ค้าและ/หรือเจ้าหนี้เพื่อร่วมกันแก้ไขปัญหาและป้องกันไม่ให้เกิดความเสียหาย

ต่อคู่แข่งทางการค้า

บริษัท มีนโยบายให้ปฏิบัติต่อคู่แข่งทุกรายอย่างเท่าเทียมกันด้วยความสุจริตโดยดำเนินการแข่งขันอย่างถูกต้องตามกฎหมายต่าง ๆ ที่เกี่ยวข้องอย่างมีคุณธรรม ด้วยการพัฒนาคุณภาพรายการ คู่แข่งเองก็เป็นส่วนสำคัญที่ผลักดันให้บริษัทมีพัฒนาการในการผลิตรายการที่มีคุณภาพอย่างต่อเนื่อง

ต่อสังคมส่วนรวม

บริษัท มีความมุ่งมั่นและตระหนักถึงการดำเนินธุรกิจที่มีส่วนรับผิดชอบต่อสังคมโดยมิได้ดำเนินธุรกิจที่มุ่งหวังเพียงแต่กำไรเท่านั้น แต่ยังหวังที่จะคืนกำไรให้กับสังคมทั้งในแง่จริยธรรมและคุณธรรม โดยวิธีการต่างๆ รวมทั้งในเรื่องของรูปแบบ รายการที่น่าเสนอ ในปี 2558 ที่ผ่านมามีบริษัทได้ร่วมทำกิจกรรมเพื่อสังคมต่างๆ มากมาย และได้ปฏิบัติตามข้อกำหนดของกฎหมายและกฎระเบียบต่างๆ ที่เกี่ยวข้อง

การเปิดเผยข้อมูลและความโปร่งใส

บริษัท มีการเผยแพร่ทั้งข้อมูลทางการเงินและข้อมูลที่ใช้การเงินตามข้อกำหนดของตลาดหลักทรัพย์แห่งประเทศไทย อย่างถูกต้อง ครบถ้วน ทันเวลา และโปร่งใส ผ่านช่องทางต่างๆ ทั้งช่องทางของตลาดหลักทรัพย์แห่งประเทศไทย และ WEBSITE ของบริษัทด้วย รวมทั้งเปิดเผยข้อมูลทั้งภาษาไทยและภาษาอังกฤษ ที่คาดว่าจะประโยชน์ต่อผู้ถือหุ้น นักลงทุน และ นักวิเคราะห์ ทั้งนี้บริษัทมีนโยบายปรับปรุงข่าวสาร และทันสมัยอยู่เสมอ

คุณภาพของรายงานทางการเงิน

คณะกรรมการบริษัทได้กำกับดูแลให้รายงานทางการเงินของบริษัทที่จัดทำขึ้น มีข้อมูลทางบัญชีที่ถูกต้องครบถ้วนในสาระที่สำคัญ โปร่งใส รวมทั้งได้ถือปฏิบัติตามมาตรฐานการบัญชีที่รับรองโดยทั่วไป โดยใช้นโยบายบัญชีที่เหมาะสม และถือปฏิบัติอย่างสม่ำเสมอ โดยคณะกรรมการบริษัทได้จัดให้มีระบบการบริหารความเสี่ยง และระบบการควบคุมภายในที่มีประสิทธิภาพ และได้แต่งตั้งคณะกรรมการตรวจสอบ เพื่อทำหน้าที่ดูแลรับผิดชอบเกี่ยวกับคุณภาพของรายงานทางการเงิน และระบบการควบคุมภายใน คณะกรรมการบริษัทได้จัดทำรายงาน ความรับผิดชอบของคณะกรรมการต่อรายงานทางการเงิน และคณะกรรมการตรวจสอบได้มีการรายงานตรวจสอบตามรายละเอียดปรากฏ ในรายงานประจำปีแล้ว

ความสัมพันธ์กับผู้ลงทุน

บริษัทจัดให้มีฝ่ายนักลงทุนสัมพันธ์ (Investor Relation) เพื่อเป็นตัวแทนบริษัทในการติดต่อสื่อสารกับผู้ถือหุ้น ผู้ลงทุนสถาบัน นักลงทุน นักวิเคราะห์หลักทรัพย์และประชาชนทั่วไป โดยการเผยแพร่ข้อมูลผ่านหลายช่องทาง เช่น ตลาดหลักทรัพย์แห่งประเทศไทย สำนักงาน คณะกรรมการกำกับหลักทรัพย์และตลาดหลักทรัพย์ การเผยแพร่ข้อมูลทางสื่อมวลชน อีเมล โทรทัศน์ โทรสาร รวมทั้งการเผยแพร่ข้อมูลบน เว็บไซต์บริษัทที่ www.workpoint.co.th ทั้งที่เป็นภาษาไทยและภาษาอังกฤษ ทั้งนี้ ผู้ลงทุนสามารถติดต่อขอข้อมูลบริษัทโดยผ่านทางเว็บไซต์ ของบริษัทที่ www.workpoint.co.th หรือที่ E-Mail Address : ir@workpoint.co.th หรือที่โทร. 02-833-2281

คณะกรรมการชุดย่อย

โครงสร้างคณะกรรมการ

โดยคณะกรรมการของบริษัทมีนโยบายปฏิบัติตามข้อพึงปฏิบัติที่ดีสำหรับกรรมการบริษัทจดทะเบียน เกี่ยวกับหน้าที่ ความรับผิดชอบของคณะกรรมการบริษัท เช่น กรรมการต้องปฏิบัติตามกฎหมาย และข้อบังคับของบริษัทมีความซื่อสัตย์สุจริต มีความรับผิดชอบต่อผู้ถือหุ้น มีความตั้งใจดำเนินธุรกิจอย่างต่อเนื่อง มีหน้าที่กำหนดนโยบายและทิศทาง การดำเนินงานของบริษัท และมีการกำกับควบคุมฝ่ายบริหารให้ ดำเนินการเป็นไปตามนโยบายที่กำหนดไว้อย่างมีประสิทธิภาพและประสิทธิผล คณะกรรมการมีความรับผิดชอบต่อรายงานทางการเงิน เป็นต้น นอกจากนี้ บริษัทยังมีการจัดให้มีการประชุมคณะกรรมการ อย่างสม่ำเสมอ และมีการแต่งตั้งคณะกรรมการตรวจสอบ เพื่อช่วยดูแลระบบการ ควบคุมภายในของบริษัท เพื่อให้การดำเนินงานของบริษัทมีความโปร่งใส ซึ่งจะก่อให้เกิดประโยชน์สูงสุดต่อบริษัทและผู้ถือหุ้น คณะกรรมการ บริษัทมีจำนวน 10 คน ซึ่งในจำนวนนี้ประกอบด้วยกรรมการที่เป็นผู้บริหาร 6 คน กรรมการที่ไม่เป็นผู้บริหาร 1 คน และกรรมการอิสระ 3 คน ตามที่หลักการกำกับดูแลกิจการที่ดีสำหรับบริษัทจดทะเบียนกำหนดไว้ ซึ่งเพียงพอที่จะสามารถสอบถามการบริหารจัดการงานของบริษัทได้ และเพื่อให้การกำกับดูแลกิจการมีประสิทธิภาพ คณะกรรมการมีวาระการดำรงตำแหน่งคราวละ 3 ปี โดยกรรมการที่อยู่ในตำแหน่งนานที่สุดจะ หมุนเวียนกันออกตามวาระคราวละ 1 ใน 3

การประชุมคณะกรรมการ

คณะกรรมการบริษัทกำหนดให้มีการประชุมคณะกรรมการอย่างน้อยปีละ 4 ครั้ง และมีการประชุมพิเศษ เช่น การวางแผนงานครั้งปี และวางแผนงานประจำปี เป็นต้น โดยประธานกรรมการและประธานเจ้าหน้าที่บริหารฝ่ายการเงิน จะเป็นผู้ดูแลให้ความเห็นชอบกำหนดระเบียบวาระ การประชุม และเปิดโอกาสให้กรรมการสามารถเสนอเรื่องเข้าสู่วาระการประชุมคณะกรรมการได้ โดยในการประชุมมีการกำหนดระเบียบวาระ ชัดเจน มีเอกสารประกอบการประชุมที่ครบถ้วนเพียงพอและจัดส่งให้กับคณะกรรมการล่วงหน้าก่อนการประชุม 7 วัน เพื่อให้กรรมการได้มีเวลา ศึกษาข้อมูลอย่างเพียงพอก่อนเข้าร่วมประชุม โดยกรรมการสามารถขอข้อมูลประกอบการพิจารณาเพิ่มเติมได้จากเลขานุการบริษัท

ประธานกรรมการมีนโยบายส่งเสริมให้มีการคลายพันธกิจที่รอบคอบและจัดสรรเวลาไว้อย่างเพียงพอในการประชุม เพื่อที่จะให้ฝ่ายจัดการ เสนอเรื่องและสามารถอภิปรายปัญหาสำคัญได้อย่างรอบคอบโดยทั่วกัน ทั้งนี้ คณะกรรมการได้จัดให้มีเลขานุการหน้าที่ให้การสนับสนุนการ จัดเตรียมระเบียบวาระการประชุมทำหนังสือเชิญประชุม ดูแลและจัดการประชุม จัดบันทึกและจัดทำรายงานการประชุม ในปี 2558 คณะกรรมการ บริษัทมีการประชุมจำนวน 5 ครั้ง โดยรายละเอียดการเข้าร่วมประชุมของคณะกรรมการบริษัทแต่ละท่านได้เปิดเผยไว้ในหัวข้อโครงสร้าง การจัดการ

การสรรหาและแต่งตั้งกรรมการ

กรรมการบริษัทได้รับการแต่งตั้งจากที่ประชุมผู้ถือหุ้นในการประชุมสามัญผู้ถือหุ้น โดยในการประชุมสามัญผู้ถือหุ้นทุกครั้งให้กรรมการออกจากตำแหน่งจำนวนหนึ่งในสามของคณะกรรมการทั้งหมด ถ้าจำนวนกรรมการที่จะแบ่งออกให้ตรงเป็นสามส่วนไม่ได้ ก็ให้ออกโดยจำนวนใกล้เคียงที่สุดกับส่วนหนึ่งในสาม โดยกรรมการที่จะต้องออกจากตำแหน่งนั้น ให้พิจารณาจากกรรมการที่อยู่ในตำแหน่งนานที่สุดเป็นผู้ออกจากตำแหน่งตามวาระ และกรรมการซึ่งพ้นจากตำแหน่งตามวาระอาจได้รับเลือกเข้าดำรงตำแหน่งใหม่ได้

ในปี 2558 ได้มีการจัดตั้งคณะกรรมการสรรหาเพื่อคัดเลือกบุคคลที่จะแต่งตั้งเป็นกรรมการโดยเฉพาะ ทั้งนี้เกณฑ์ในการคัดเลือกคณะกรรมการพิจารณาสรรหาคัดเลือกจากบุคคลที่มีความรู้ ความสามารถ ประสบการณ์ และวิสัยทัศน์ ที่สามารถเฝ้าระวังต่อธุรกิจของบริษัท ซึ่งเป็นบุคคลตามเกณฑ์คุณสมบัติมาตรา 68 แห่งพระราชบัญญัติบริษัทมหาชนจำกัด พ.ศ. 2535 และตามกฎระเบียบคณะกรรมการกำกับตลาดหลักทรัพย์และตลาดหลักทรัพย์ที่เกี่ยวข้อง และเสนอต่อที่ประชุมผู้ถือหุ้นเพื่อพิจารณาอนุมัติแต่งตั้ง โดยมีหลักเกณฑ์ในการแต่งตั้งดังนี้

- 1) ผู้ถือหุ้นคนหนึ่งมีคะแนนเสียงเท่ากับหนึ่งหุ้นต่อหนึ่งเสียง
- 2) ผู้ถือหุ้นแต่ละคนจะใช้คะแนนเสียงที่มีอยู่ทั้งหมดตาม (1) เลือกตั้งบุคคลเดียวหรือหลายคนเป็นกรรมการก็ได้ แต่จะแบ่งคะแนนเสียงให้แก่ผู้ใดมากน้อยเพียงใดไม่ได้
- 3) บุคคลที่ได้รับคะแนนสูงสุดตามลำดับลงมาเป็นผู้ได้รับเลือกเป็นกรรมการเท่าจำนวนกรรมการที่จะพึงมีหรือจะพึงเลือกตั้งในครั้งนั้น ในกรณีที่บุคคลซึ่งได้รับการเลือกตั้ง ในลำดับถัดลงมา มีคะแนนเสียงเท่ากันเกินจำนวนกรรมการที่จะพึงมี ให้ประธานที่ประชุมเป็นผู้ออกเสียงชี้ขาด

เมื่อมีการประชุมสามัญประจำปีทุกครั้ง ให้กรรมการออกจากตำแหน่งจำนวนหนึ่งในสามของจำนวนกรรมการในขณะนั้น ถ้าจำนวนกรรมการจะแบ่งออกให้ตรงเป็นสามส่วนไม่ได้ ก็ให้ออกโดยจำนวนใกล้เคียงที่สุดกับส่วนหนึ่งในสาม กรรมการซึ่งพ้นจากตำแหน่งอาจได้รับเลือกให้กลับเข้ามารับตำแหน่งอีกก็ได้

ในกรณีที่ตำแหน่งกรรมการว่างลงเพราะเหตุอื่นนอกจากถึงคราวออกตามวาระ ให้คณะกรรมการเลือกบุคคลซึ่งมีคุณสมบัติและไม่มีลักษณะต้องห้ามตามพระราชบัญญัติบริษัทมหาชนจำกัดเข้าเป็นกรรมการแทนตำแหน่งที่ว่างในการประชุมคณะกรรมการครั้งต่อไป เว้นแต่วาระของกรรมการเหลือน้อยกว่า 2 เดือน โดยบุคคลดังกล่าวจะอยู่ในตำแหน่งได้เพียงเท่าวาระที่เหลืออยู่ของกรรมการซึ่งตนแทน และมติของคณะกรรมการต้องประกอบไปด้วยคะแนนเสียงไม่น้อยกว่าสามในสี่ของจำนวนกรรมการที่ยังเหลืออยู่

การกำกับดูแลการดำเนินงานของบริษัทย่อยในเครือ

บริษัทมีนโยบายในการบริหารงานในบริษัทย่อยในเครือ โดยการแต่งตั้งตัวแทนที่เป็นกรรมการหรือผู้บริหารของบริษัทให้เป็นกรรมการหรือผู้บริหารในบริษัทย่อยในเครือ เพื่อให้มีส่วนร่วมเป็นกรรมการบริหารงานของบริษัทย่อยในเครือ โดยมีส่วนในการควบคุมและกำหนดนโยบายการบริหารงาน

การดูแลเรื่องการใช้ข้อมูลภายใน

บริษัทมีนโยบายในการควบคุมมิให้บุคลากรของบริษัท นำข้อมูลภายในองค์กรไปเปิดเผยให้แก่ผู้อื่นหรือนำไปใช้เพื่อประโยชน์ส่วนตน รวมถึงเพื่อการซื้อขายหลักทรัพย์ โดยบริษัท มีนโยบายและวิธีการดูแลเรื่องการใช้ข้อมูลภายในบริษัท ดังนี้

- 1) ให้ความรู้แก่กรรมการและผู้บริหาร ให้รับทราบเกี่ยวกับหน้าที่ที่ต้องรายงานการถือครองหลักทรัพย์ของตน คู่สมรส และ บุตรที่ไม่บรรลุนิติภาวะ รวมถึงบทกำหนดโทษตามพระราชบัญญัติหลักทรัพย์และตลาดหลักทรัพย์ พ.ศ. 2535 และตามข้อกำหนดของตลาดหลักทรัพย์แห่งประเทศไทย
- 2) กำหนดให้ผู้บริหารรายงานการเปลี่ยนแปลงการถือครองหลักทรัพย์ต่อสำนักงานคณะกรรมการกำกับหลักทรัพย์และตลาดหลักทรัพย์ และจัดส่งสำเนารายงานดังกล่าวให้แก่บริษัทในวันเดียวกับวันที่ส่งรายงานต่อสำนักงานคณะกรรมการกำกับหลักทรัพย์และตลาดหลักทรัพย์
- 3) ดำเนินการส่งหนังสือเวียนเพื่อแจ้งให้ผู้บริหารทราบว่า ผู้บริหารที่ได้รับทราบข้อมูลภายในที่เป็นสาระสำคัญ ที่มีผลต่อการเปลี่ยนแปลงราคาหลักทรัพย์ จะต้องระงับการซื้อขายหลักทรัพย์ของบริษัทในช่วง 1 เดือน ก่อนที่งบการเงินหรือข้อมูลภายในนั้น จะเปิดเผยต่อสาธารณชน และห้ามมิให้เปิดเผยข้อมูลที่เป็นสาระสำคัญนั้นต่อบุคคลอื่น

ค่าตอบแทนของผู้สอบบัญชี

1. ค่าตอบแทนจากการสอบบัญชี (Audit Fee)

บริษัทและบริษัทย่อย จ่ายค่าตอบแทนการสอบบัญชี ให้แก่ บริษัท ซี ดับเบิ้ลยู ดับเบิ้ลยู พี จำกัด ในรอบปีบัญชี 2558 ดังนี้

บริษัท เวิร์คพอยท์ เอ็นเทอร์เทนเมนท์ จำกัด (มหาชน)	จำนวนเงิน	1,860,000	บาท
บริษัทย่อย	จำนวนเงิน	<u>1,340,000</u>	บาท
รวมทั้งสิ้น	จำนวนเงิน	<u>3,200,000</u>	บาท

2. ค่าบริการอื่น (Non-Audit Fee)

บริษัทและบริษัทย่อยจ่ายค่าตอบแทนเกี่ยวกับงานบริการซึ่งได้แก่ ค่าเดินทาง ค่าโทรสาร ค่าโทรศัพท์ ค่าถ่ายเอกสาร และค่างบการเงิน ภาษาอังกฤษ ในรอบปีบัญชี 2558 เป็นจำนวนเงิน 356,083.75 บาท ให้แก่ บริษัท ซี ดับเบิ้ลยู ดับเบิ้ลยู พี จำกัด



รายการระหว่างกัน

รายการระหว่างกันบุคคลที่อาจมีความขัดแย้ง

บริษัทมีรายการระหว่างกันกับบุคคลและบริษัทที่เกี่ยวข้องกันที่อาจมีความขัดแย้ง ในปี 2558 ดังนี้

บุคคล/นิติบุคคล ที่เกี่ยวข้องความขัดแย้ง	ความสัมพันธ์	ลักษณะรายการ	มูลค่าของ รายการ (ล้านบาท)	ความจำเป็น/เหตุผล	ความเห็นของคณะกรรมการตรวจสอบ
นายปัญญา อธิษฐานกุล	ผู้ถือหุ้นใหญ่และ กรรมการ	<ul style="list-style-type: none"> บริษัทจ่ายค่าจ้างพิธีกร รายการโทรทัศน์ 	8.09	เนื่องจากพิธีกรเป็นผู้ที่มีส่วนสำคัญต่อความสำเร็จของรายการ โดยเฉพาะอย่างยิ่งรายการประเภทควิซโชว์หรือเกมโชว์ และนายปัญญา อธิษฐานกุล เป็นผู้ก่อตั้งและสร้างชื่อเสียงให้กับรายการของบริษัทและเป็นผู้ที่มีความสามารถและมีผลงานเป็นที่ยอมรับในรายการรายการให้รายการของบริษัทได้รับค่านิยมมาโดยตลอด	รายการดังกล่าวเป็นไปตามปกติธุรกิจและเพื่อประโยชน์ของบริษัทเนื่องจากนายปัญญา อธิษฐานกุล เป็นผู้ที่มีความสามารถและทำให้งานของบริษัทได้รับความสนใจ และกรรมการกำหนดอัตราค่าจ้างมีความเหมาะสมและเป็นไปตามอัตราตลาด โดยมีกระบวนการพิจารณาอนุมัติโดยคณะกรรมการบริหารตามหลักเกณฑ์เดียวกันกับที่พิจารณาอนุมัติการจ้างพิธีกรและกรรมการกำหนดอัตราค่าจ้างของพิธีกรทุกคนของบริษัท
นายประภาส ชลศรานนท์	ผู้ถือหุ้นใหญ่และ กรรมการ	<ul style="list-style-type: none"> บริษัทจ่ายส่วนแบ่งค่า ลิขสิทธิ์เพลง 	0.97	เนื่องจาก นายประภาส ชลศรานนท์ ผู้แต่งเพลงเป็นผู้ทรงคุณวุฒิและมีความสามารถด้านการแต่งเพลงจนเป็นที่ยอมรับและได้รับความนิยม	รายการดังกล่าวเป็นไปตามปกติ โดยในเรื่องนี้ได้มีการตกลงที่จะจ่ายค่าลิขสิทธิ์ให้กับนายประภาสซึ่งพิจารณาแล้วเห็นว่ามีความเหมาะสมและเป็นไปตามอัตราตลาด
บริษัท ชิกส์ ดิกส์ โปรดักชั่น จำกัด	บริษัทย่อย (บริษัทถือหุ้น 80%)	<ul style="list-style-type: none"> บริษัทได้รับค่าที่ปรึกษาใน การจัดทำบัญชีและการเงิน บริษัทได้รับค่าเช่า สำนักงาน, ค่าใช้จ่าย สำนักงาน 	0.16 0.22	บริษัทให้บริการแก่บริษัทย่อยในเครือในการบริหารจัดการ งานเอกสารต่างๆ อาทิเช่น จัดทำงบการเงินและภาษีต่างๆ รวมทั้งบริการให้คำปรึกษาด้านการเงิน เพื่อให้เป็นมาตรฐานการบริหารจัดการในรูปแบบเดียวกันกับ บ.ยอเดียในเครืออื่นๆ	รายการดังกล่าวเป็นไปตามลักษณะการดำเนินงานปกติ โดยเป็นการบริหารจัดการในรูปแบบเดียวกันกับทุกบริษัทย่อยในเครือ คณะกรรมการตรวจสอบแล้วเห็นว่ามีความเหมาะสม
บริษัท ชิกส์ ดิกส์ โปรดักชั่น จำกัด		<ul style="list-style-type: none"> บริษัทจ่ายค่าบริการถ่ายทำ 	27.40	บริษัทว่าจ้างให้ บจ. ชิกส์ ดีทีทีวี โปรดักชั่นถ่ายทำรายการและถ่ายทำงานคนแอสเซตทีวีที่บริษัทจัดขึ้นเนื่องจาก บจ. ชิกส์ ดีทีทีวี โปรดักชั่นมีความสามารถในงานประเภทดังกล่าวและเพื่อเป็นการสนับสนุนกิจการในเครือ	เป็นการสนับสนุนกิจการในเครือเป็นไปตามลักษณะการดำเนินงานปกติซึ่งรายการดังกล่าวเป็นไปตามลักษณะการดำเนินงานปกติ ซึ่งการซื้อ-ขาย หรือว่าจ้างให้จัดทำก็จะต้องมีการวิเคราะห์ค่าสินค้าระหว่างกัน ซึ่งคณะกรรมการตรวจสอบพิจารณาแล้วเห็นว่ามีความเหมาะสมและเป็นไปตามอัตราตลาด

บุคคล/บุคคล ที่อาจมีความขัดแย้ง	ความสัมพันธ์	ลักษณะรายการ	มูลค่าของ รายการ (ล้านบาท)	ความจำเป็น/เหตุผล	ความเห็นของคณะกรรมการตรวจสอบ
บริษัท บ้านอัครินทร์ จำกัด	บริษัทย่อย (บริษัทถือหุ้น 60%)	<ul style="list-style-type: none"> บริษัทได้รับค่าที่ปรึกษาในการจัดการบัญชีและการเงิน บริษัทได้รับค่าเช่าสำนักงาน, ค่าใช้จ่ายสำนักงาน บริษัทจ่ายค่าจ้างทำ Animation 	0.16 0.37 2.49	<p>บริษัทให้บริการแก่บริษัทย่อยในเครือ ในการบริหารจัดการ งานเอกสารต่างๆ อาทิเช่น จัดทำงบการเงิน และ ภาษีต่างๆ รวมทั้งบริการให้คำปรึกษาและเตรียมเอกสารเป็นมาตรฐานการบริหารจัดการในรูปแบบเดียวกันกับ บ.ย่อยในเครืออื่นๆ</p> <p>บริษัทว่าจ้างให้ บจ.บ้านอัครินทร์ จัดทำ Animation, Computer Graphics ต่างๆ ให้กับบริษัท เนื่องจาก บจ.บ้านอัครินทร์ มีความสามารถและเชี่ยวชาญในงานประเภทดังกล่าวรวมถึงเป็นการสนับสนุนกิจการในเครือ</p> <p>บริษัทใช้สถานที่ของโรงงานในการใช้พื้นที่ของโรงงาน</p>	<p>รายการดังกล่าวเป็นไปตามลักษณะการค้าเป็นธุรกิจปกติ โดยเป็นการบริหารจัดการในรูปแบบเดียวกันกับทุกบริษัทย่อยในเครือ คณะกรรมการตรวจสอบเห็นว่ามีความเหมาะสม</p> <p>เป็นการสนับสนุนกิจการในเครือเป็นไปตามลักษณะการค้าเป็นธุรกิจปกติซึ่งรายการดังกล่าวเป็นไปตามลักษณะการค้าเป็นธุรกิจปกติ ซึ่งการซื้อ-ขาย หรือว่าจ้างให้จัดทำก็จะต้องมีการชำระค่าสินค้าระหว่างกัน ซึ่งคณะกรรมการตรวจสอบพิจารณาแล้วเห็นว่ามีความเหมาะสมและเป็นไปตามอัตราตลาด</p> <p>เป็นการสนับสนุนกิจการในเครือเป็นไปตามลักษณะการค้าเป็นธุรกิจปกติซึ่งรายการดังกล่าวเป็นไปตามลักษณะการค้าเป็นธุรกิจปกติ ซึ่งการซื้อ-ขาย หรือว่าจ้างให้จัดทำก็จะต้องมีการชำระค่าสินค้าระหว่างกัน ซึ่งคณะกรรมการตรวจสอบพิจารณาแล้วเห็นว่ามีความเหมาะสมและเป็นไปตามอัตราตลาด</p>
บริษัท กราง จำกัด	บริษัทย่อย (บริษัทถือหุ้น 60%)	<ul style="list-style-type: none"> บริษัทจ่ายค่าบริการสถานที่ในการใช้พื้นที่ของโรงงาน บริษัทได้รับค่าที่ปรึกษาในการจัดการบัญชีและการเงิน บริษัทได้รับค่าเช่าสำนักงาน และค่าดำเนินการส่วนสำนักงาน บริษัทได้รับเงินปันผลจาก บจ.กราว บริษัทจ่ายค่าแต่งและเรียบเรียงเพลงในรายการ 	2.51 0.12 0.43 1.20 9.00	<p>บริษัทใช้สถานที่ของโรงงานในการจัดการกิจกรรมต่างๆ ของบริษัท</p> <p>บริษัทให้บริการแก่บริษัทย่อยในเครือ ในการบริหาร จัดการ งานเอกสารต่างๆ อาทิเช่น จัดทำงบการเงินและ ภาษีต่างๆ รวมทั้งบริการให้คำปรึกษาและเตรียมเอกสารเป็นมาตรฐานการบริหารจัดการในรูปแบบเดียวกันกับ บ.ย่อยในเครืออื่นๆ</p> <p>เป็นส่วนแบ่งผลกำไรจากการลงทุนตามปกติธุรกิจ</p> <p>บริษัทว่าจ้างให้ บจ.กราว แต่งและเรียบเรียงเพลงที่ใช้ในรายการเนื่องจาก บจ.กราว มีความสามารถและเชี่ยวชาญในงานประเภทดังกล่าวและเพื่อเป็นการสนับสนุนกิจการในเครือ</p>	<p>รายการดังกล่าวเป็นไปตามลักษณะการค้าเป็นธุรกิจปกติ โดยเป็นการบริหารจัดการในรูปแบบเดียวกันกับทุกบริษัทย่อยในเครือ คณะกรรมการตรวจสอบเห็นว่ามีความเหมาะสม</p> <p>รายการดังกล่าวเป็นไปตามลักษณะการค้าเป็นธุรกิจปกติ โดยเป็นการสนับสนุนกิจการในเครือเป็นไปตามลักษณะการค้าเป็นธุรกิจปกติ ซึ่งการซื้อ-ขาย หรือว่าจ้างให้จัดทำก็จะต้องมีการชำระค่าสินค้าระหว่างกัน ซึ่งคณะกรรมการตรวจสอบพิจารณาแล้วเห็นว่ามีความเหมาะสมและเป็นไปตามอัตราตลาด</p> <p>รายการดังกล่าวเป็นไปตามลักษณะการค้าเป็นธุรกิจปกติ โดยเป็นการสนับสนุนกิจการในเครือเป็นไปตามลักษณะการค้าเป็นธุรกิจปกติ ซึ่งการซื้อ-ขาย หรือว่าจ้างให้จัดทำก็จะต้องมีการชำระค่าสินค้าระหว่างกัน ซึ่งคณะกรรมการตรวจสอบพิจารณาแล้วเห็นว่ามีความเหมาะสมและเป็นไปตามอัตราตลาด</p> <p>เป็นการสนับสนุนกิจการในเครือเป็นไปตามลักษณะการค้าเป็นธุรกิจปกติซึ่งรายการดังกล่าวเป็นไปตามลักษณะการค้าเป็นธุรกิจปกติ ซึ่งการซื้อ-ขาย หรือว่าจ้างให้จัดทำก็จะต้องมีการชำระค่าสินค้าระหว่างกัน ซึ่งคณะกรรมการตรวจสอบพิจารณาแล้วเห็นว่ามีความเหมาะสมและเป็นไปตามอัตราตลาด</p>

บุคคล/นิติบุคคล ที่อาจมีความขัดแย้ง	ความสัมพันธ์	ลักษณะรายการ	มูลค่าของ รายการ (ล้านบาท)	ความจำเป็น/เหตุผล	ความจำเป็นของคณะกรรมการตรวจสอบ
บริษัท ไตรกลมภัทรภัณฑ์จำกัด	บริษัทย่อย (บริษัทถือหุ้น 50%)	<ul style="list-style-type: none"> บริษัทได้รับค่าเช่าสำนักงาน, ค่าเช่าสตูดิโอ และค่าใช้จ่ายสำนักงาน 	1.38	บริษัทให้บริการแก่บริษัทย่อยในเครือ ในการให้เช่าอาคารสำนักงานและสตูดิโอเพื่อถ่ายทำรายการ เพื่อให้เป็นมาตรฐานการบริหารจัดการในรูปแบบเดียวกันกับ บ. ย่อยในเครืออื่นๆ	รายการดังกล่าวเป็นไปตามลักษณะการดำเนินงานธุรกิจปกติ ซึ่งการบริหารจัดการในรูปแบบเดียวกัน และจากองค์กรเดียวกัน เพิ่มความสามารรถในผลงานที่มีคุณภาพจะช่วยให้ประสิทธิภาพในการทำงานมากขึ้น คณะกรรมการตรวจสอบแล้วเห็นว่ามีความเหมาะสมและเป็นไปตามข้อตราตลาด
บริษัท พรีเมียมออคาสตี จำกัด	บริษัทย่อย (บริษัทถือหุ้น 50%)	<ul style="list-style-type: none"> บริษัทได้รับค่าที่ปรึกษาทางบัญชีการเงิน บริษัทได้รับค่าใช้จ่ายสำนักงาน 	0.04 0.003	บริษัทให้บริการแก่บริษัทย่อยในเครือ ในการบริหารจัดการ งานเอกสารต่างๆ อาทิเช่น จัดทำงบการเงิน และภาษีต่างๆ เพื่อให้เป็นมาตรฐานการบริหารจัดการในรูปแบบเดียวกันกับ บ. ย่อยในเครืออื่นๆ	รายการดังกล่าวเป็นไปตามลักษณะการดำเนินงานธุรกิจปกติ โดยเป็นการบริหารจัดการในรูปแบบเดียวกันกับทุกบริษัทย่อยในเครือ คณะกรรมการตรวจสอบแล้วเห็นว่ามีความเหมาะสม
บริษัท แพลทซ์ อีเนเจอร์สแบบก จำกัด	บริษัทย่อย (บริษัทถือหุ้น 50%)	<ul style="list-style-type: none"> บริษัทได้รับค่าเช่าสำนักงาน, ค่าเช่าสตูดิโอ, ค่าใช้จ่ายสำนักงาน และค่าจ้างทีมงานผลิต บริษัทได้รับค่าที่ปรึกษาทางการเงิน 	1.87 0.12	บริษัทให้บริการแก่บริษัทย่อยในเครือ ในการให้เช่าอาคารสำนักงานและสตูดิโอเพื่อถ่ายทำรายการ เพื่อให้เป็นมาตรฐานการบริหารจัดการในรูปแบบเดียวกันกับ บ. ย่อยในเครืออื่นๆ	รายการดังกล่าวเป็นไปตามลักษณะการดำเนินงานธุรกิจปกติ โดยเป็นการบริหารจัดการในรูปแบบเดียวกันกับทุกบริษัทย่อยในเครือ คณะกรรมการตรวจสอบแล้วเห็นว่ามีความเหมาะสม
บริษัท อาดับ เอ็นเจอร์สแบบก จำกัด	ถือหุ้นโดยกรรมการ บริษัทย่อยในเครือ	<ul style="list-style-type: none"> บริษัทได้รับเงินปันผลจาก บจ. แพลทซ์ อีเนเจอร์สแบบก บริษัทใช้จ่ายค่านักแสดงและค่าพิธีกร 	6.00 4.76	เป็นส่วนแบ่งกำไรจากการลงทุนตามปกติธุรกิจ	รายการดังกล่าวเป็นไปตามลักษณะการดำเนินงานธุรกิจปกติ คณะกรรมการตรวจสอบแล้วเห็นว่ามีความเหมาะสม

บุคคล/นิติบุคคล ที่อาจมีความขัดแย้ง	ความสัมพันธ์	ลักษณะรายการ	มูลค่าของ รายการ (ล้านบาท)	ความจำเป็น/เหตุผล	ความจำเป็นของคณะกรรมการตรวจสอบ
บริษัท บารากา ดีวอลอปเม้นท์ จำกัด	เป็นบริษัทที่ถือหุ้นใหญ่ โดยญาติของ นายประภาส ชลศรานนท์ ซึ่งเป็นผู้ถือหุ้นใหญ่ของ บริษัท	<ul style="list-style-type: none"> บริษัทว่าจ้างให้ บริษัท ดังกล่าว ผลิตจากและ อุปกรณ์ประกอบจาก รวม ถึงงานบริการติดตั้งและ รีดถอนจากที่ใช้ในการผลิต รายการโทรทัศน์ โดยบริษัท มีการว่าจ้างงานลักษณะ ดังกล่าวกับผู้ประกอบการ หลายราย และบริษัท ดังกล่าวได้มีบริการให้บริการ กับผู้ว่าจ้างหลายรายเช่นกัน 	15.65	จากและอุปกรณ์ประกอบจากเป็นวัสดุที่จำเป็นอย่าง หนึ่งในการผลิตรายการโทรทัศน์ และในการถ่ายทำ รายการจะมีการติดตั้งและรีดถอนจากซึ่งบริษัทจะเลือก ผู้ผลิตและผู้ให้บริการจากคุณภาพงาน การส่งมอบงาน ได้ถูกกำหนด และราคาเหมาะสม	รายการดังกล่าวเป็นไปตามปกติธุรกิจและเพื่อประโยชน์สูงสุดของ บริษัท โดยบริษัทมีการว่าจ้างผู้รับจ้างเพื่อผลิตจากและอุปกรณ์ ประกอบมาจากจากผู้รับจ้างหลายราย และมีการระบุปริมาณการคัดเลือก ผู้รับจ้างจากคุณภาพงานและการจัดประมูลราคา เพื่อให้ได้งานที่มี คุณภาพในราคายุติธรรม
กิจการร่วมค้า เวิร์คพอยท์ ฟรชแอส	บริษัท ลงทุน 50% ในกิจการร่วมค้า	<ul style="list-style-type: none"> บริษัทได้รับค่าที่ปรึกษาใน การจัดการบัญชีและการเงิน บริษัทได้รับค่าบริการทาง สำนักงาน ต่างๆ บริษัทได้รับค่าโฆษณาใน รายการ บริษัทได้รับค่าคอมมิชชั่น โฆษณา 	0.12	บริษัทให้บริการแก่กิจการร่วมค้าในการบริหารจัดการ งานเอกสารต่างๆ อาทิเช่น จัดทำงบการเงิน และภาษี ต่างๆ รวมทั้งบริการให้คำปรึกษาด้านงานและสตูดิโอ สำหรับถ่ายรายการ เพื่อให้เป็นมาตรฐานการบริหาร จัดการในรูปแบบเดียวกันกับ บ. ย่อยในเครืออื่นๆ	รายการดังกล่าวเป็นไปตามลักษณะการค้าในธุรกิจปกติ โดยเป็นการ บริหารจัดการในรูปแบบเดียวกันกับทุกบริษัทที่อยู่ในเครือ คณะ กรรมการตรวจสอบแล้วเห็นว่ามีความเหมาะสม
		<ul style="list-style-type: none"> บริษัทได้รับค่าบริการทาง สำนักงาน ต่างๆ บริษัทได้รับค่าโฆษณาใน รายการ บริษัทได้รับค่าคอมมิชชั่น โฆษณา 	0.06	บริษัทให้บริการแก่กิจการร่วมค้าในการบริหารจัดการ งานเอกสารต่างๆ อาทิเช่น ค่าบริการรับส่งเอกสาร ค่า บริการถ่ายเอกสาร ค่าบริการรถ ต่างๆ	รายการดังกล่าวเป็นไปตามลักษณะการค้าในธุรกิจปกติ โดยเป็นการ บริหารจัดการในรูปแบบเดียวกันกับทุกบริษัทที่อยู่ในเครือ คณะ กรรมการตรวจสอบแล้วเห็นว่ามีความเหมาะสม
		<ul style="list-style-type: none"> บริษัทได้รับค่าโฆษณาใน รายการ บริษัทได้รับค่าคอมมิชชั่น โฆษณา 	2.89	บริษัทให้บริการแก่กิจการร่วมค้าในการโฆษณา ประชาสัมพันธ์ในสถานีโทรทัศน์ของบริษัท เพื่อเพิ่ม ช่องทางในการโฆษณาประชาสัมพันธ์ทางหนึ่งให้ กับกิจการร่วมค้าและเพื่อเป็นการสนับสนุนกิจการของ บริษัท	
		<ul style="list-style-type: none"> บริษัทได้รับค่าคอมมิชชั่น โฆษณา 	0.60		

บุคคล/นิติบุคคล ที่อาจมีความขัดแย้ง	ความสัมพันธ์	ลักษณะรายการ	มูลค่าของ รายการ (ล้านบาท)	ความจำเป็น/เหตุผล	ความเห็นของคณะกรรมการตรวจสอบ
กิจการร่วมค้าอีโวลูชั่น	บริษัท ลงทุน 50% ในกิจการร่วมค้า	<ul style="list-style-type: none"> บริษัท ได้รับค่าที่ปรึกษาใน การจัดการและการเงิน บริษัท ได้รับค่าปรึกษาทาง สำนักงาน ต่างๆ 	0.18	บริษัท ให้บริการแก่กิจการร่วมค้าในการบริหารจัดการ งานเอกสารต่างๆ อาทิเช่น จัดทำงบการเงิน และภาษี ต่างๆ รวมทั้งบริการให้คำปรึกษาด้านงานและสตูดิโอ สำหรับถ่ายทำรายการ เพื่อให้เป็นมาตรฐานการบริหาร จัดการในรูปแบบเดียวกันกับ บริษัทในเครืออื่นๆ	รายการดังกล่าวเป็นไปตามลักษณะการค้าในธุรกิจปกติ โดยเป็นการ บริหารจัดการในรูปแบบเดียวกันกับทุกบริษัทที่ย่อยในเครือ คณะ กรรมการตรวจสอบแล้วเห็นว่ามีเหมาะสม
		<ul style="list-style-type: none"> บริษัท ได้รับค่าบริการทาง สำนักงาน ต่างๆ 	3.70	บริษัท ให้บริการแก่กิจการร่วมค้าในการบริหารจัดการ งานเอกสารต่างๆ อาทิเช่น ค่าบริการรับส่งเอกสาร ค่า บริการถ่ายเอกสาร ค่าบริการรถต่างๆ รวมถึงค่าใช้จ่าย เกี่ยวกับบุคลากรเพื่อไปปฏิบัติงาน Expo 2015	



บทวิเคราะห์จากฝ่ายบริหาร

อัตราส่วนทางการเงิน	ปี 2556	ปี 2557	ปี 2558
อัตราส่วนสภาพคล่อง (Liquidity Ratio)			
อัตราส่วนสภาพคล่อง (เท่า)	1.61	1.30	1.88
อัตราส่วนสภาพคล่องหมุนเร็ว (เท่า)	1.21	1.11	1.65
อัตราส่วนสภาพคล่องกระแสเงินสด (เท่า)	0.38	0.74	0.61
อัตราส่วนหมุนเวียนลูกหนี้การค้า (เท่า)	4.96	5.62	8.75
ระยะเวลาเก็บหนี้เฉลี่ย (วัน)	72.58	64.11	41.15
อัตราส่วนหมุนเวียนสินค้าคงเหลือ (เท่า)	15.85	17.99	19.41
ระยะเวลาขายสินค้าเฉลี่ย (วัน)	22.71	20.01	18.55
อัตราส่วนหมุนเวียนเจ้าหนี้ (เท่า)	12.29	12.21	11.90
ระยะเวลาชำระหนี้ (วัน)	29.30	29.49	30.25
Cash Cycle (วัน)	65.99	54.63	29.44
อัตราส่วนแสดงความสามารถในการทำกำไร (Profitability Ratio)			
อัตรากำไรขั้นต้น (%)	38.15	30.15	42.53
- อัตรากำไรขั้นต้น ธุรกิจผลิตรายการโทรทัศน์	37.19	30.22	44.67
- อัตรากำไรขั้นต้น ธุรกิจสิ่งพิมพ์	15.39	(108.17)	53.65
- อัตรากำไรขั้นต้น ธุรกิจผลิตหรือตัดต่อภาพ	(3.53)	43.79	30.84
- อัตรากำไรขั้นต้น ธุรกิจเกี่ยวกับภาพยนตร์	42.57	36.55	17.23
- อัตรากำไรขั้นต้น ธุรกิจเกี่ยวกับการจัดคอนเสิร์ตและละครเวที	26.04	-	32.29
- อัตรากำไรขั้นต้น การรับจ้างจัดงาน	52.54	31.86	21.71
อัตรากำไรจากการดำเนินงาน (%)	15.74	3.26	14.34
อัตราส่วนเงินสดต่อการทำกำไร (%)	57.57	(1,485)	228
อัตรากำไรสุทธิ (%)	11.75	(0.74)	6.63
อัตราผลตอบแทนผู้ถือหุ้น (%)	18.09	(1.02)	7.33
อัตราส่วนแสดงประสิทธิภาพในการดำเนินงาน (Efficiency Ratio)			
อัตราผลตอบแทนจากสินทรัพย์ (%)	12.50	(0.44)	3.08
อัตราผลตอบแทนจากสินทรัพย์ถาวร (%)	40.15	(2.21)	18.76

อัตราส่วนทางการเงิน	ปี 2556	ปี 2557	ปี 2558
อัตราส่วนวิเคราะห์นโยบายทางการเงิน (Financial Policy Ratio)			
อัตราส่วนหนี้สินต่อส่วนของผู้ถือหุ้น (เท่า)	0.52	2.00	0.99
อัตราส่วนความสามารถชำระดอกเบี้ย (เท่า)	27.69	6.99	9.22
อัตราส่วนความสามารถชำระภาระผูกพัน (เท่า)	0.31	2.95	1.62
อัตราการจ่ายเงินปันผล (%)	-	73.33	80.62

*หมายเหตุ ตามมติที่ประชุมคณะกรรมการบริษัท ครั้งที่ 4/2558 ณ วันที่ 13 สิงหาคม 2558 ที่ประชุมพิจารณาและมีมติอนุมัติให้จ่ายเงินปันผลระหว่างกาลของบริษัทเป็นเงินสด จากกำไรสุทธิของบริษัทสำหรับงวดตั้งแต่วันที่ 1 มกราคม 2558 ถึง 30 มิถุนายน 2558 ในอัตราหุ้นละ 0.19 บาท เป็นเงินปันผลทั้งสิ้นจำนวน 79,274,206 บาท และที่ประชุมคณะกรรมการบริษัท ครั้งที่ 1/2559 ณ วันที่ 24 กุมภาพันธ์ 2559 มีมติอนุมัติจ่ายปันผลเป็นเงินสด จากผลการดำเนินงานของบริษัท ตั้งแต่วันที่ 1 กรกฎาคม 2558 ถึง 31 ธันวาคม 2558 ในอัตราหุ้นละ 0.15 บาท รวมเป็นเงินทั้งสิ้นไม่เกิน 62,588,285 บาท ซึ่งรวมเป็นการจ่ายปันผลจากผลการดำเนินงาน ตั้งแต่วันที่ 1 มกราคม 2558 ถึง 31 ธันวาคม 2558 ในอัตราหุ้นละ 0.34 บาท หรือ คิดเป็นจำนวนเงินทั้งสิ้นไม่เกิน 141,862,491 บาท โดยมีอัตราการจ่ายเงินปันผลเท่ากับร้อยละ 80.62

คำอธิบายและการวิเคราะห์ฐานะการเงินและผลการดำเนินงาน

(1) ภาพรวมการดำเนินงานที่ผ่านมา

ในไตรมาส 2 ปี 2557 บริษัทได้เริ่มดำเนินธุรกิจผลิตรายการโทรทัศน์เพื่อออกอากาศใน “ช่อง WORKPOINT” ซึ่งเป็นช่องโทรทัศน์ออกอากาศในระบบดิจิทัล ภายใต้ “ใบอนุญาตให้ใช้คลื่นความถี่เพื่อให้บริการโทรทัศน์ในระบบดิจิทัล ประเภทบริการทางธุรกิจระดับชาติ หมวดหมู่ทั่วไปแบบความคมชัดปกติ” หรือ “ใบอนุญาตดิจิทัลทีวี” ซึ่งถือใบอนุญาตโดยบริษัทย่อย จากการเริ่มดำเนินธุรกิจดังกล่าวส่งผลให้การพึ่งพิงรายได้ของบริษัทเปลี่ยนไปจากแต่เดิมที่บริษัทพึ่งพิงรายได้จากการเช่าเวลาออกอากาศจากสถานีโทรทัศน์อื่นเพื่อขายโฆษณาและโปรโมทเปลี่ยนเป็นการขายโฆษณาและโปรโมทใน “ช่อง WORKPOINT” ของบริษัทเอง “ช่อง WORKPOINT” ถือได้ว่าเป็นสถานีโทรทัศน์อันดับต้นของประเทศ โดยจากข้อมูลของ AGB Nielsen Media Research พบว่า “ช่อง WORKPOINT” มีเรตติ้งเป็นอันดับ 3 ของประเทศ (รวมช่องอนาล็อกที่ออกอากาศคู่ขนานทั้งในระบบดิจิทัลและระบบอนาล็อก) มีรายการที่ได้รับความนิยมต่างๆมากมาย ได้แก่ “โม้กทองคำ”, “ปริศนาฟ้าแลบ”, “พระพุทธรูป มหาศตวรรษ” และ “ซูเปอร์หม่า” เป็นต้น ทั้งนี้ในปี 2558 นั้น บริษัทได้ย้ายรายการที่ออกอากาศในสถานีโทรทัศน์อื่นกลับมาออกอากาศยัง “ช่อง WORKPOINT” ทั้งหมด เหลือเพียงรายการไทยแลนด์ กอล์ฟเทนนิสเพียงรายการเดียวซึ่งเป็นรายการรับจ้างผลิตที่ยังออกอากาศในช่องโทรทัศน์อื่น

นอกจากการเปลี่ยนแปลงของธุรกิจผลิตรายการโทรทัศน์ที่กล่าวข้างต้นแล้ว ธุรกิจการจัดคอนเสิร์ตและละครเวทีก็มีการเติบโตอย่างมีนัยสำคัญเช่นกัน จากเดิมที่บริษัทต้องเช่าพื้นที่จากบุคคลภายนอกในการจัดการแสดงคอนเสิร์ตและละครเวที ในปี 2558 บริษัทได้มีการเปิดโรงละครเป็นของตัวเองอย่างเป็นทางการ โดยใช้ชื่อว่า “โรงละครเคแบงก์สยามพิฆเนศ (KBank Siam Pic-Ganesh)” โดยในปี 2558 บริษัทได้จัดคอนเสิร์ตและละครเวทีที่โรงละครดังกล่าวจำนวนทั้งสิ้น 5 โชว์ ได้แก่ ละครเวที โหมโรง เดอะมิวสิคัล, คอนเสิร์ตคุณพระช่วยสำแดงสด ครั้งที่ 5, Big Fun มินยกบ้าน, คอนเสิร์ตเพลงประกาศ 2 และ ละครเวที โหมโรง เดอะมิวสิคัล Restage ซึ่งทุกการแสดงประสบความสำเร็จเป็นอย่างดี ทั้งนี้ “โรงละครเคแบงก์สยามพิฆเนศ (KBank Siam Pic-Ganesh)” เป็นโรงละครสำหรับจัดการแสดงละครเวทีและจัดกิจกรรมต่างๆที่ครบวงจร มีการคมนาคมสะดวกโดยโรงละครดังกล่าวตั้งอยู่บริเวณชั้น 7 อาคารสยามสแควร์วัน สยามสแควร์ ซึ่งเป็นศูนย์กลางการท่องเที่ยวและช้อปปิ้งของกรุงเทพฯ บริษัทเชื่อว่าธุรกิจดังกล่าวถือเป็นธุรกิจหนึ่งที่สำคัญในการสร้างรายได้ให้แก่บริษัทในอนาคต โดยรายได้ของโรงละครประกอบด้วยรายได้จากการขายบัตรและรายได้จากการสนับสนุนในแต่ละโชว์, รายได้จากผู้สนับสนุนโรงละคร, รายได้เช่าพื้นที่ และรายได้จากการขายของที่ระลึก

ในปี 2558 บริษัทมีรายได้รวมตามงบการเงินรวม (ไม่รวมรายได้อื่น) เท่ากับ 2,387.70 ล้านบาท เพิ่มขึ้น 334.91 ล้านบาท หรือเพิ่มขึ้นคิดเป็นร้อยละ 16 จากช่วงเวลาเดียวกันของปี 2557 ซึ่งมีรายได้รวมตามงบการเงินรวม (ไม่รวมรายได้อื่น) เท่ากับ 2,052.80 ล้านบาท และมีกำไรสุทธิส่วนที่เป็นของผู้ถือหุ้นบริษัทใหญ่ในปี 2558 เท่ากับ 163.66 ล้านบาท เพิ่มขึ้น 179.68 ล้านบาทหรือเพิ่มขึ้นคิดเป็นร้อยละ 1,122 จากปี 2557 ซึ่งมีขาดทุนสุทธิส่วนที่เป็นของผู้ถือหุ้นบริษัทใหญ่เท่ากับ 16.02 ล้านบาท อัตรากำไรสุทธิในปี 2558 เท่ากับร้อยละ 7 เพิ่มขึ้นจากอัตรากำไรสุทธิในปี 2557 ซึ่งเท่ากับร้อยละ -1

(2) ผลการดำเนินงานที่ผ่านมายของแต่ละธุรกิจ

รายได้

บริษัทมีรายได้รวมสำหรับปี 2558 เท่ากับ 2,468.51 ล้านบาท (รวมรายได้อื่นและส่วนแบ่งกำไร(ขาดทุน)จากเงินลงทุนในการร่วมค้า) เพิ่มขึ้น 306.56 ล้านบาทหรือเพิ่มขึ้นคิดเป็นร้อยละ 14 จากปี 2557 ซึ่งมีรายได้รวมทั้งสิ้น 2,161.94 ล้านบาท โดยรายได้หลักของบริษัทในปี 2558 มาจากธุรกิจผลิตรายการโทรทัศน์ซึ่งคิดเป็นร้อยละ 84 ของรายได้รวมของบริษัท โดยมีรายละเอียดต่างๆ ตามโครงสร้างรายได้ดังนี้

โครงสร้างรายได้

หน่วย : พันบาท

รายได้	31 ธันวาคม 2556		31 ธันวาคม 2557		31 ธันวาคม 2558	
	2556	ร้อยละ	2557	ร้อยละ	2558	ร้อยละ
รายได้						
รายได้จากธุรกิจผลิตรายการโทรทัศน์	1,726,100	78.96	1,843,211	85.26	2,078,551	84.20
รายได้จากธุรกิจผลิตสิ่งพิมพ์	18,466	0.84	5,307	0.25	8,000	0.32
รายได้จากการผลิตหรือตัดต่อภาพ	59,615	2.73	14,122	0.62	5,050	0.20
รายได้เกี่ยวกับภาพยนตร์	28,800	1.32	20,625	0.95	20,117	0.81
รายได้จากการจัดคอนเสิร์ตและละครเวที	13,594	0.62	-	-	167,923	6.80
รายได้จากการรับจ้างงาน	320,813	14.68	169,533	7.84	108,063	4.38
รายได้อื่น	18,539	0.85	57,138	2.64	66,374	2.69
ส่วนแบ่งกำไร(ขาดทุน)จากเงินลงทุนในการร่วมค้า	-	-	52,009	2.38	14,430	0.66
รายได้รวม	21,185,927	100.00	2,161,943	100.00	2,468,507	100.00

ธุรกิจผลิตรายการโทรทัศน์

รายได้จากรายการโทรทัศน์ ประกอบด้วย รายได้จากการขายโฆษณาและโปรแกรมในช่วงเวลาต่างๆ ของสถานีโทรทัศน์ของบริษัท สถานีโทรทัศน์อื่น และ ช่องทางสื่อต่างๆ เช่น YouTube รวมถึง รายได้จากการให้เช่าช่วงเวลาให้แก่บุคคลภายนอกเพื่อออกอากาศรายการโทรทัศน์ และ รายได้จากการรับจ้างผลิตรายการเพื่อออกอากาศในสถานีโทรทัศน์ของบริษัทและสถานีโทรทัศน์อื่น

ในปี 2558 บริษัทมีรายได้จากรายการโทรทัศน์รวมเท่ากับ 2,078.55 ล้านบาท เพิ่มขึ้น 235.34 ล้านบาท หรือคิดเป็นร้อยละ 13 เมื่อเทียบกับช่วงเวลาเดียวกันของปี 2557 ซึ่งมีรายได้จากรายการโทรทัศน์รวมเท่ากับ 1,843.21 ล้านบาท โดยในปี 2558 บริษัทมีรายได้ค่าโฆษณาและโปรแกรม (ตามหมายเหตุประกอบงบข้อ 31 หมวด ข.) จากช่องโทรทัศน์ภาคพื้นดินในระบบดิจิทัล หมวดหมู่ทั่วไปแบบความคมชัดปกติ ซึ่งได้แก่ ช่อง WORKPOINT เท่ากับ 1,707.87 ล้านบาท เพิ่มขึ้น 1,287.44 ล้านบาท หรือคิดเป็นร้อยละ 306 จากช่วงเวลาเดียวกันในปี 2557 ที่มีรายได้เท่ากับ 420.43 ล้านบาท และหารรวมรายได้จากการรับจ้างผลิตรายการให้แก่บุคคลภายนอกเพื่อออกอากาศในช่อง WORKPOINT (ตามหมายเหตุประกอบงบ ข้อ 31 หมวด ก.) บริษัทมีรายได้จากช่อง WORKPOINT ในปี 2558 รวมทั้งสิ้น 1,843.66 ล้านบาท เพิ่มขึ้น 1,296.87 ล้านบาท หรือเพิ่มขึ้นคิดเป็นร้อยละ 237 จากช่วงเวลาเดียวกันในปี 2557 ที่มีรายได้จากช่อง WORKPOINT เท่ากับ 546.79 ล้านบาท ซึ่งการเพิ่มขึ้นดังกล่าวมีสาเหตุหลักมาจากความนิยมที่เพิ่มขึ้นของช่อง WORKPOINT นับตั้งแต่เริ่มออกอากาศครั้งแรกภายใต้ใบอนุญาตดิจิทัลทีวี โดยในช่วงไตรมาส 2 ปี 2557 ซึ่งปัจจุบัน ช่อง WORKPOINT มีความนิยมเป็นอันดับ 3 ของประเทศ ซึ่งส่งผลให้บริษัทสามารถปรับค่าโฆษณาเพิ่มขึ้นได้อย่างต่อเนื่อง

ธุรกิจการจัดคอนเสิร์ตและละครเวที

บริษัทมีรายได้จากคอนเสิร์ตและละครเวทีในปี 2558 เท่ากับ 167.92 ล้านบาท เพิ่มขึ้นคิดเป็นร้อยละ 100 จากช่วงเวลาเดียวกันของปี 2557 ซึ่งไม่มีการจัดคอนเสิร์ตและละครเวที โดยบริษัทได้จัดคอนเสิร์ตและละครเวทีจำนวนทั้งสิ้น 5 โชว์ ได้แก่ ละครเวที โหมโรง เดอะมิวสิคัล, คอนเสิร์ต คุณพระช่วยสำแดงสด ครั้งที่ 5, Big Fun มินยกบ้าน, คอนเสิร์ตเพลงประกาศ 2 และ ละครเวทีโหมโรง เดอะมิวสิคัล Restage ซึ่งทุกการแสดงประสบความสำเร็จเป็นอย่างดี

ธุรกิจจากการรับจ้างจัดงาน

รายได้จากการรับจ้างจัดงาน ประกอบด้วย รายได้จากการรับจ้างผลิตรายการโทรทัศน์และการจัดงาน Event ต่าง ๆ โดยในปี 2558 นั้น บริษัทมีรายได้จากการรับจ้างจัดงานรวมทั้งสิ้น เท่ากับ 108.06 ล้านบาท ลดลง 61.47 ล้านบาท จากปี 2557 หรือลดลงคิดเป็นร้อยละ 36 ทั้งนี้

รายได้อื่น

ในปี 2558 บริษัทมีรายได้อื่นรวมมูลค่า 66.37 ล้านบาท เพิ่มขึ้น 9.24 ล้านบาทหรือเพิ่มขึ้นคิดเป็นอัตราร้อยละ 16 เมื่อเทียบกับงวดเดียวกันปี 2557 ซึ่งมีรายได้อื่นรวม 57.14 ล้านบาท ทั้งนี้ รายได้อื่นของบริษัท ได้แก่ รายได้ค่าลิขสิทธิ์รายได้จากการจัดหานักแสดง และรายได้จากดอกเบี้ยรับ เป็นต้น

ต้นทุนการผลิต

ในปี 2558 นั้น บริษัทมีต้นทุนผลิตทั้งสิ้น 1,372.28 ล้านบาท ลดลง 61.54 ล้านบาท หรือลดลงร้อยละ 4 จากช่วงเวลาเดียวกันของปี 2557 ที่มีต้นทุนผลิตเท่ากับ 1,433.82 ล้านบาท โดยมีสาเหตุหลักมาจากการลดลงของต้นทุนรายการโทรทัศน์ ซึ่งเป็นต้นทุนหลักของบริษัท ทั้งนี้ต้นทุนรายการโทรทัศน์ประกอบไปด้วย ต้นทุนผลิต, ค่าจัดจำหน่ายใบอนุญาต, ค่าลิขสิทธิ์, ค่าตัดจำหน่ายลิขสิทธิ์รายการ, ต้นทุนส่วนกลาง และ ต้นทุนค่าเช่าเวลาออกอากาศ (ในกรณีที่บริษัทเช่าเวลาเพื่อออกอากาศรายการในช่องโทรทัศน์อื่น) โดยในปี 2558 บริษัทมีต้นทุนรายการโทรทัศน์ทั้งสิ้น 1,150.12 ล้านบาท ลดลง 136.11 ล้านบาท หรือคิดเป็นร้อยละ 11 เมื่อเทียบกับช่วงเวลาเดียวกันของปี 2557 โดยมีสาเหตุหลักมาจาก ต้นทุนค่าเช่าเวลาออกอากาศลดลงภายหลังจากที่บริษัทย้ายรายการที่เคยออกอากาศทางช่องอื่น มายังช่อง WORKPOINT TV นับตั้งแต่วันที่ 1 มกราคม 2558 เป็นต้นมา อีกทั้งบริษัทยังสามารถควบคุมต้นทุนการผลิตได้เป็นอย่างดี

ค่าใช้จ่ายในการขายและบริหารและค่าใช้จ่ายอื่นๆ

ในปี 2558 บริษัทมีค่าใช้จ่ายในการขายและบริหาร เท่ากับ 753.93 ล้านบาท เพิ่มขึ้น 92.78 ล้านบาท หรือเพิ่มขึ้นคิดเป็นร้อยละ 14 จากช่วงเวลาเดียวกันของปี 2557 ซึ่งมีค่าใช้จ่ายในการขายและบริหาร 661.15 ล้านบาท โดยมีรายละเอียดดังนี้

- **ค่าใช้จ่ายในการขาย** ในปี 2558 บริษัทมีค่าใช้จ่ายในการขายเท่ากับ 190.26 ล้านบาท เพิ่มขึ้น 21.99 ล้านบาท หรือคิดเป็นร้อยละ 13 จากช่วงเวลาเดียวกันของปี 2557 ซึ่งมีค่าใช้จ่ายในการขาย 168.27 ล้านบาท โดยการเพิ่มขึ้นดังกล่าวมีสาเหตุหลักจากการเพิ่มขึ้นของค่านายหน้าในการขาย ซึ่งแปรผันตามกับรายได้ของบริษัท
- **ค่าใช้จ่ายในการบริหาร** บริษัทมีค่าใช้จ่ายในการบริหารทั้งสิ้น 563.67 ล้านบาทในปี 2558 เพิ่มขึ้น 70.79 ล้านบาท หรือคิดเป็นร้อยละ 14 จากช่วงเวลาเดียวกันของปี 2557 ซึ่งมีค่าใช้จ่ายในการขายและบริหารเท่ากับ 492.88 ล้านบาท โดยการเพิ่มขึ้นดังกล่าวมีสาเหตุหลักจากการเพิ่มขึ้นของค่าใช้จ่ายพนักงานที่เพิ่มขึ้นเพื่อรองรับต่อการขยายงานของบริษัท และการเพิ่มขึ้นของค่าใช้จ่ายสำนักงานและค่าสาธารณูปโภค ภายหลังจากการเปิดโรงละครเคแบงก์สยามพิฆเนศ
- **ต้นทุนทางการเงิน** บริษัทมีต้นทุนทางการเงินในปี 2558 เท่ากับ 132.47 ล้านบาท เพิ่มขึ้น 31.74 ล้านบาท จากปี 2557 หรือเพิ่มขึ้นคิดเป็นร้อยละ 32 ทั้งนี้บริษัทมีต้นทุนทางการเงินที่สูงเนื่องจากในปี 2558 บริษัทได้ปรับปรุงการบันทึกบัญชีรายการต้นทุนใบอนุญาตประกอบกิจการโทรทัศน์ระบบดิจิทัล ซึ่งการเปลี่ยนแปลงการบันทึกบัญชีตามข้อกำหนดดังกล่าวของสภาวิชาชีพบัญชี และสำนักงานคณะกรรมการกำกับหลักทรัพย์และตลาดหลักทรัพย์ (กลต.) ส่งผลให้บริษัทมีต้นทุนทางการเงินเพิ่มขึ้น (ตามหมายเหตุประกอบงบข้อ 14 และ 38) อย่างไรก็ตาม การเปลี่ยนแปลงการบันทึกบัญชีดังกล่าวไม่ส่งผลกระทบต่อกระแสเงินสดของบริษัทแต่อย่างใด

กำไรสุทธิ

ในปี 2558 มีกำไรสุทธิส่วนที่เป็นของผู้ถือหุ้นบริษัทใหญ่ 163.66 ล้านบาท เมื่อเปรียบเทียบกับผลการดำเนินงานงวดเดียวกันของปี 2557 ซึ่งมีขนาดกำไรสุทธิส่วนที่เป็นของผู้ถือหุ้นบริษัทใหญ่ 16.02 ล้านบาท เพิ่มขึ้น 179.68 ล้านบาท หรือคิดเป็นอัตรากำไรเพิ่มขึ้นร้อยละ 1,122

(3) ฐานะทางการเงิน

สินทรัพย์ ส่วนประกอบของสินทรัพย์ และคุณภาพสินทรัพย์

ณ งวดบัญชีสิ้นสุดวันที่ 31 ธันวาคม 2558 บริษัทมีสินทรัพย์รวม 5,613.88 ล้านบาท เพิ่มขึ้นจำนวน 585.85 ล้านบาท หรือเพิ่มขึ้น คิดเป็นร้อยละ 12 จากสินทรัพย์รวมจำนวน 5,028.03 ล้านบาท ณ งวดบัญชีสิ้นสุดวันที่ 31 ธันวาคม 2557 โดยมีสาเหตุหลักมาจากการเพิ่มขึ้นของเงินสดและเงินลงทุนชั่วคราว จากการระดมทุนผ่านการเสนอขายหุ้นสามัญใหม่แก่บุคคลในวงจำกัด (Private Placement) ช่วงต้นปี 2558 รวมถึงการเพิ่มขึ้นของที่ดิน อาคาร และอุปกรณ์สุทธิ และส่วนปรับปรุงพื้นที่เช่าและอุปกรณ์ ซึ่งเพิ่มขึ้นจากการก่อสร้างสตูดิโอใหม่ของ บริษัท และการเพิ่มขึ้นของสิทธิการเช่าพื้นที่ของโรงละครเคแบงก์สยามพิฆเนศ (KBank Siam Pic-Ganesha) ตามลำดับ

สินทรัพย์ในปี 2558 ประกอบด้วยสินทรัพย์หมุนเวียนคิดเป็นสัดส่วนร้อยละ 32 ของสินทรัพย์รวม ทั้งนี้สินทรัพย์หมุนเวียนที่สำคัญคือ เงินสดและเงินฝากสถาบันการเงินและลูกหนี้การค้าซึ่งได้แก่ บริษัทตัวแทนโฆษณาซึ่งเป็นผู้ซื้อเวลาโฆษณาและการไปรษณีย์และธุรกิจใน รายการโทรทัศน์ของบริษัทและหน่วยงานทั้งภาครัฐและเอกชนซึ่งเป็นผู้จัดจ้าง บริษัทในการจัดงานและผลิตรายการโทรทัศน์ต่างๆ

สำหรับสินทรัพย์ไม่หมุนเวียน คิดเป็นสัดส่วนร้อยละ 68 ของสินทรัพย์รวม มีรายการที่สำคัญคือ ที่ดิน อาคาร และอุปกรณ์สุทธิ ซึ่งเป็น สตูดิโอผลิตรายการและอาคารสำนักงานหลักของบริษัท รวมถึงใบอนุญาตให้ใช้คลื่นความถี่และประกอบกิจการโทรทัศน์ ส่วนสินทรัพย์ไม่มีตัวตน ได้แก่ ค่าลิขสิทธิ์รายการ หนังสือ และโปรแกรมคอมพิวเตอร์ ซึ่งใช้ในธุรกิจของบริษัท

1. ลูกหนี้การค้าและลูกหนี้อื่น

โดย ณ งวดบัญชีสิ้นสุดวันที่ 31 ธันวาคม 2558 บริษัทมียอดลูกหนี้การค้าและลูกหนี้อื่นสุทธิต่างกับ 438.15 ล้านบาท ลดลง 61.98 ล้านบาท จาก ณ งวดบัญชีสิ้นสุดวันที่ 31 ธันวาคม 2557 ซึ่งมีลูกหนี้การค้าและลูกหนี้อื่นสุทธิต่างกับ 376.17 ล้านบาท หรือลดลงคิดเป็นร้อยละ 17 ทั้งนี้ในปี 2558 บริษัทมีระยะเวลาเก็บหนี้เฉลี่ย 41.15 วัน ลดลงจากปี 2557 ซึ่งมีระยะเวลาเก็บหนี้เฉลี่ย 64.11 วัน

คุณภาพลูกหนี้การค้า

บริษัทมีการประเมินคุณภาพลูกหนี้การค้าแต่ละรายเพื่อปรับให้มูลค่าตามบัญชีของลูกหนี้สะท้อนมูลค่าทางเศรษฐกิจอย่างแท้จริง โดย ณ งวดบัญชีสิ้นสุดวันที่ 31 ธันวาคม 2558 บริษัทมีการตั้งค่าเผื่อหนี้สงสัยจะสูญ 3.17 ล้านบาท ลดลงจากปี 2557 ซึ่งเท่ากับ 5.14 ล้านบาท ทั้งนี้บริษัทยังคงดำเนินการติดตามเพื่อให้ได้รับชำระจากลูกหนี้ที่บริษัทมีการติดเป็นหนี้สูญหรือตั้งค่าเผื่อหนี้สงสัยจะสูญไปแล้ว

ณ งวดบัญชีสิ้นสุดวันที่ 31 ธันวาคม 2558 บริษัทมีลูกหนี้การค้าจัดชั้นตามอายุหนี้ ดังนี้

(หน่วย: พันบาท)

อายุหนี้	มูลค่าลูกหนี้	สัดส่วน
ลูกหนี้ปกติ	260,710	62.4%
น้อยกว่า 3 เดือน	22,308	5.3%
มากกว่า 3 - 6 เดือน	64	0.0%
มากกว่า 6 - 12 เดือน	107	0.0%
เกินกว่า 12 เดือน	4,788	1.1%
รวม	287,977	100.0%
สำรองค่าเผื่อหนี้สงสัยจะสูญ	-3,165	-0.8%
สำรองค่าเผื่อสินค้ารับคืน	-	0.0%
ลูกหนี้การค้า-สุทธิ	284,812	

2. สินค้ำคงเหลือ

สินค้ำคงเหลือหลักของบริษัท ได้แก่ ต้นทุนการผลิตรายการโทรทัศน์ สิ่งพิมพ์ประเภทนิตยสารและพ็อคเก็ตบุ๊ก และงานระหว่างผลิตต่างๆ ซึ่ง ณ งวดบัญชีสิ้นสุดวันที่ 31 ธันวาคม 2558 บริษัทมีสินค้ำคงเหลือรวม 78.16 ล้านบาท ลดลงจาก ณ งวดบัญชีสิ้นสุดวันที่ 31 ธันวาคม 2557 ซึ่งมีมูลค่าสินค้ำคงเหลือเท่ากับ 63.26 ล้านบาท หรือลดลงคิดเป็นร้อยละ 19

3. เงินลงทุน

ณ งวดบัญชีสิ้นสุดวันที่ 31 ธันวาคม 2558 บริษัทมีเงินลงทุนในบริษัทย่อยและกิจการร่วมค้า ดังนี้

(หน่วย: ล้านบาท)

บริษัทย่อย/กิจการร่วมค้า	ประเภทกิจการ	ลักษณะความสัมพันธ์	ทุนชำระแล้ว	สัดส่วนเงินลงทุน
บริษัท เวิร์คพอยท์ พับลิชซิ่ง จำกัด	ผลิตและจำหน่ายสิ่งพิมพ์	ถือหุ้นทางตรง	10.0	100%
บริษัท บ้านอิทธิฤทธิ์ จำกัด	ผลิตหรือตัดต่อภาพเคลื่อนไหวด้วยระบบคอมพิวเตอร์	ถือหุ้นทางตรง	5.0	100%
บริษัท ไต้กลม ไทรทัศน์ จำกัด	รับผลิตรายการโทรทัศน์และจัดละครเวที	ถือหุ้นทางตรง	12.0	50%
บริษัท เวิร์คพอยท์ พิคเจอร์ส จำกัด	รับผลิตภาพยนตร์	ถือหุ้นทางตรง	30.0	100%
บริษัท กราว จำกัด	รับจ้างตัดต่อและบันทึกเสียง	ถือหุ้นทางตรง	2.00	60 %
บริษัท ชิกส์ดีกรี โปรดักส์ชั่น จำกัด	รับบริการถ่ายทำและให้เช่ากล้องโทรทัศน์	ถือหุ้นทางตรง	2.50	80 %
บริษัท เอฟลิกซ์เอ็นเอ็น เอ็นเทอร์เทนเมนต์ จำกัด	รับบริการจัดโฆษณาและประชาสัมพันธ์	ถือหุ้นทางตรง	4.00	50 %
บริษัท พีริโซ่ บรอดแคสติ้ง จำกัด	จัดทำสถานีโทรทัศน์ดาวเทียม	ถือหุ้นทางตรง	39.0	50 %
บริษัท ไทย บรอดคาสติ้ง จำกัด	จัดทำสถานีโทรทัศน์ดิจิทัล	ถือหุ้นทางตรง	312.50	99.97 %
บริษัท กรุงเทพ เอ็กซีบีชั่น จำกัด	บริการรับจัดงานทุกชนิด ธุรกิจด้านบันเทิงทุกประเภท	ถือหุ้นทางตรง	15.00	99.96 %
บริษัท สยามพิกเนต จำกัด	บริหารจัดการโรงละคร โรงมหรสพ ธุรกิจด้านบันเทิงทุกประเภท	ถือหุ้นทางตรง	130.00	88 %
กิจการร่วมค้า ภาพยนตร์ เก่ง โหม่ง คนมาหาเฮีย	ร่วมลงทุนเพื่อสร้างภาพยนตร์เรื่อง “เก่ง โหม่ง คนมาหาเฮีย”	ร่วมลงทุนทางตรง	50.00	50 %
กิจการร่วมค้า ภาพยนตร์โป๊แตก	ร่วมลงทุนเพื่อสร้างภาพยนตร์เรื่อง “โป๊แตก”	ร่วมลงทุนทางตรง	40.00	40 %
กิจการร่วมค้า เวิร์คโธร์	ร่วมลงทุนเพื่อดำเนินกิจการรับจัดงาน ทั้งภายในประเทศและต่างประเทศ	ร่วมลงทุนทางตรง	50.00	50 %
กิจการร่วมค้า เวิร์คพอยท์ เพรซแอนด์	ร่วมลงทุนเพื่อดำเนินงานกิจการจัดคอนเสิร์ต รับจ้างจัดงาน จัดหาผู้สนับสนุน และดำเนินการอื่นๆ	ร่วมลงทุนทางตรง	50.00	50 %
กิจการร่วมค้า ภาพยนตร์ WSS	ร่วมลงทุนเพื่อนสร้างภาพยนตร์เรื่อง “สิ่งเล็กๆ ที่เรียกว่ารัก”	ร่วมลงทุนทางตรง	30.00	30 %

คุณภาพเงินลงทุน

บริษัทบันทึกเงินลงทุนในบริษัทย่อยโดยใช้วิธีราคาทุน (Cost Method) ซึ่งในปี 2558 บริษัทได้ทำการปิดบริษัท พีริโซซ์ บรอดแคสต์ติ้ง จำกัด, บริษัท บ้านอิทธิฤทธิ์ จำกัด และบริษัท เวิร์คพอยท์ พับลิชซิ่ง จำกัด โดยทั้งสามบริษัทกำลังอยู่ระหว่างการชำระบัญชี

4. เงินฝากประจำที่ติดการระงับประกัน

ณ งวดบัญชีสิ้นสุดวันที่ 31 ธันวาคม 2558 บริษัทมีเงินฝากประจำที่ติดการระงับประกันทั้งสิ้นจำนวน 4.40 ล้านบาท ลดลงจาก ณ งวดบัญชีสิ้นสุดวันที่ 31 ธันวาคม 2557 ซึ่งมีมูลค่ารวมทั้งสิ้น 97.89 ล้านบาท เนื่องจากบริษัทไม่ได้มีการฝากประจำที่ติดการระงับประกันเพื่อใช้เป็นหลักประกันในการทำสัญญาเช่าเวลาออกอากาศโทรทัศน์กับสถานีโทรทัศน์อื่นๆ

5. ที่ดิน อาคาร และอุปกรณ์ และ ส่วนปรับปรุงพื้นที่เช่าและอุปกรณ์

บริษัทมีที่ดิน อาคาร และอุปกรณ์ที่ใช้ในการดำเนินงานสุทธิ ณ งวดบัญชีสิ้นสุดวันที่ 31 ธันวาคม 2558 รวมมูลค่า 983.74 ล้านบาท เพิ่มขึ้นจาก ณ งวดบัญชีสิ้นสุดวันที่ 31 ธันวาคม 2557 ซึ่งมีมูลค่า 761.0 ล้านบาท หรือเพิ่มขึ้นคิดเป็นร้อยละ 29 โดยการเพิ่มขึ้นสาเหตุเกิดจากการก่อสร้างสตูดิโอใหม่ของบริษัท ในส่วนของส่วนปรับปรุงพื้นที่เช่าและอุปกรณ์ ณ งวดบัญชีสิ้นสุดวันที่ 31 ธันวาคม 2558 รวมมูลค่า 341.6 ล้านบาท เพิ่มขึ้นจาก ณ งวดบัญชีสิ้นสุดวันที่ 31 ธันวาคม 2557 ซึ่งมีมูลค่า 201.6 ล้านบาท หรือเพิ่มขึ้นคิดเป็นร้อยละ 69 โดยสาเหตุมาจากบริษัทได้ลงทุนการก่อสร้างโรงละครเพื่อรองรับการเติบโตของธุรกิจคอนเสิร์ตและการแสดงในอนาคต โดยการก่อสร้างโรงละครดังกล่าวจะบันทึกเป็นสิทธิการเช่าตามเงื่อนไขของสัญญากับเจ้าของพื้นที่

6. สินทรัพย์ไม่หมุนเวียนอื่น

สินทรัพย์ไม่หมุนเวียนอื่นของบริษัทประกอบด้วยค่าลิขสิทธิ์รายการต่างประเทศ หนังสือ โปรแกรมคอมพิวเตอร์ รวมถึงใบอนุญาตให้ใช้คลื่นความถี่และประกอบกิจการโทรทัศน์ ซึ่งใช้ในธุรกิจของบริษัท ณ งวดบัญชีสิ้นสุดวันที่ 31 ธันวาคม 2558 มีมูลค่ารวมทั้งสิ้น 2,417.4 ล้านบาท ลดลงจาก ณ งวดบัญชีสิ้นสุดวันที่ 31 ธันวาคม 2557 ซึ่งมีมูลค่า 2,555.86 ล้านบาท หรือลดลงคิดเป็นร้อยละ 5

สภาพคล่อง

1. กระแสเงินสด

ในปี 2558 บริษัทมีกระแสเงินสดจากกิจกรรมดำเนินงาน 595.41 ล้านบาท และกระแสเงินสดจากกิจกรรมการลงทุน -1,082.74 ล้านบาท โดยกระแสเงินสดจากกิจกรรมการลงทุนส่วนใหญ่เป็นเงินลงทุนเพื่อก่อสร้างโรงละครและสตูดิโอใหม่เพื่อใช้ในการดำเนินงานและเงินลงทุนค่าลิขสิทธิ์รายการต่างๆ นอกจากนี้ในปี 2558 บริษัทมีกระแสเงินสดจากกิจกรรมจัดหาเงินเท่ากับ 701.74 ล้านบาท โดยส่วนใหญ่เงินสดรับจากการเพิ่มทุนแบบเฉพาะเจาะจงให้แก่กัณฑ์ลงทุน จากการเปลี่ยนแปลงของกระแสเงินสดดังกล่าวส่งผลให้บริษัทมีเงินสดและรายการเทียบเท่าเงินสด ณ สิ้นปี 2558 เท่ากับ 1,070.91 ล้านบาท

2. อัตราส่วนสภาพคล่อง

ในปี 2558 และปี 2557 บริษัทมีอัตราส่วนสภาพคล่อง 1.88 เท่าและ 1.30 เท่า ตามลำดับ อัตราส่วนสภาพคล่องกระแสเงินสดในปี 2558 เท่ากับ 0.61 เท่า เพิ่มขึ้นจากปี 2557 ซึ่งเท่ากับ 0.74 เท่า ระยะเวลาหมุนเวียนเงินสด (Cash Cycle) ในปี 2558 เท่ากับ 29.44 วัน ลดลงจากปี 2557 ซึ่งเท่ากับ 54.63 วัน

แหล่งที่มาของแหล่งเงินทุน

แหล่งที่มาของเงินทุนที่ใช้ในการดำเนินงานและการลงทุนของบริษัทในปี 2558 มาจากกระแสเงินสดจากการดำเนินงานและกระแสเงินสดจากการจัดหาเงิน โดยบริษัทมีกระแสเงินสดจากการดำเนินงาน 595.41 ล้านบาท และเงินสดรับจากการเพิ่มทุน 1,072.86 ล้านบาท

ณ งวดบัญชีสิ้นสุดวันที่ 31 ธันวาคม 2558 บริษัทมีอัตราส่วนหนี้สินต่อส่วนของผู้ถือหุ้น เท่ากับ 0.99 เท่า ลดลง จาก ณ งวดบัญชีสิ้นสุดวันที่ 31 ธันวาคม 2557 ซึ่งมีอัตราส่วนหนี้สินต่อส่วนของผู้ถือหุ้นเท่ากับ 2.00 เท่า โดยการลดลงดังกล่าวมีสาเหตุหลักมาจากการระดมทุนผ่านการเสนอขายหุ้นสามัญใหม่แก่บุคคลในวงจำกัด (Private Placement) ทั้งนี้บริษัทมีหนี้สินรวมของบริษัท ณ งวดบัญชีสิ้นสุดวันที่ 31 ธันวาคม 2558 มีมูลค่าทั้งสิ้น 2,786.32 ล้านบาท ลดลงจาก ณ งวดบัญชีสิ้นสุดวันที่ 31 ธันวาคม 2557 บริษัท มีหนี้สินรวม 3,314.46 ล้านบาท เนื่องจากบริษัทมีการคืนเงินกู้จากสถาบันการเงินหลังจากการระดมทุนดังกล่าว

หนี้สิน

ณ งวดบัญชีสิ้นสุดวันที่ 31 ธันวาคม 2558 บริษัทมีหนี้สินหมุนเวียนทั้งสิ้น 943.19 ล้านบาท ลดลง 63.69 ล้านบาทหรือลดลงคิดเป็นร้อยละ 6 จาก ณ งวดบัญชีสิ้นสุดวันที่ 31 ธันวาคม 2557 ซึ่งบริษัทมีหนี้สินหมุนเวียนทั้งสิ้น 1,006.88 ล้านบาท ทั้งนี้หนี้สินหมุนเวียนเพิ่มขึ้นมีสาเหตุหลักมาจากการคืนเงินกู้ยืมระยะสั้นจากสถาบันการเงิน

หนี้สินไม่หมุนเวียนของบริษัทลดลง 464.44 หรือลดลงคิดเป็นร้อยละ 20 จาก 2,307.57 ล้านบาท ณ งวดบัญชีสิ้นสุดวันที่ 31 ธันวาคม 2557 เป็น 1,843.13 ล้านบาท ณ งวดบัญชีสิ้นสุดวันที่ 31 ธันวาคม 2558

ส่วนของผู้ถือหุ้น

ณ งวดบัญชีสิ้นสุดวันที่ 31 ธันวาคม 2558 บริษัทมีส่วนของผู้ถือหุ้นรวม 2,827.56 ล้านบาท เพิ่มขึ้น 1,113.99 ล้านบาท หรือเพิ่มขึ้นคิดเป็นร้อยละ 65 จาก ณ งวดบัญชีสิ้นสุดวันที่ 31 ธันวาคม 2557 ที่มีส่วนของผู้ถือหุ้นรวม 1,713.57 ล้านบาท โดยการเพิ่มขึ้นดังกล่าวมีสาเหตุจากการเพิ่มทุนแบบเฉพาะเจาะจงในช่วงต้นปี 2558



รายงานคณะกรรมการตรวจสอบ

คณะกรรมการตรวจสอบบริษัท เวิร์คพอยท์ เอ็นเทอร์เทนเมนท์ จำกัด (มหาชน) ประกอบด้วยกรรมการอิสระ จำนวน 3 คน คือ พล.ต.ต.ปรีชญ์ชัย ใจชาญสุภกิจ ประธานกรรมการตรวจสอบ นายสมเกียรติ ตีลกลีศ กรรมการตรวจสอบ และ นางพรทิพย์ คุริยประณีต กรรมการตรวจสอบ ซึ่งมีคุณสมบัติตรงตามเกณฑ์ที่กำหนดโดยตลาดหลักทรัพย์แห่งประเทศไทยและได้ปฏิบัติหน้าที่และความรับผิดชอบตามที่ได้รับมอบหมายจากคณะกรรมการบริษัท ซึ่งเป็นไปตามข้อกำหนดและแนวปฏิบัติที่ดีสำหรับคณะกรรมการตรวจสอบของตลาดหลักทรัพย์แห่งประเทศไทย

ในปี 2558 คณะกรรมการตรวจสอบมีการประชุมทั้งสิ้น 6 ครั้ง โดยการประชุมได้พิจารณาถึงการควบคุมภายในที่มีประสิทธิภาพและประสิทธิผล และมีระบบการตรวจสอบภายในที่เหมาะสมและมีประสิทธิผล พิจารณาสอบทานงบการเงินรายไตรมาสและงบการเงินประจำปีร่วมกับฝ่ายบริหารกับผู้สอบบัญชีว่าถูกต้อง ครบถ้วน เป็นที่น่าเชื่อถือได้ของรายงานทางการเงินของบริษัทและบริษัทย่อย พิจารณารายการที่เกี่ยวข้องกันหรือรายการที่อาจมีความขัดแย้งทางผลประโยชน์ให้เป็นไปตามกฎหมายและข้อกำหนดของตลาดหลักทรัพย์ฯ การปฏิบัติตามกฎหมายว่าด้วยหลักทรัพย์และตลาดหลักทรัพย์ ข้อกำหนดของตลาดหลักทรัพย์ฯ และกฎหมายที่เกี่ยวข้องกับธุรกิจของบริษัท นอกจากนี้ คณะกรรมการตรวจสอบได้พิจารณาคัดเลือก เสนอแต่งตั้งบุคคล ซึ่งมีความเป็นอิสระเพื่อทำหน้าที่เป็นผู้สอบบัญชีของบริษัท และเสนอคำตอบแทนของบุคคลดังกล่าว รวมทั้งเข้าร่วมประชุมกับผู้สอบบัญชีโดยไม่มีฝ่ายบริหารเข้าร่วมประชุมอย่างน้อยปีละ 1 ครั้ง

คณะกรรมการตรวจสอบมีความเห็นว่า บริษัทมีระบบการควบคุมภายในที่ดีเพียงพอ และได้ปฏิบัติตามกฎหมายว่าด้วยหลักทรัพย์และตลาดหลักทรัพย์ ข้อกำหนดของตลาดหลักทรัพย์และกฎหมายที่เกี่ยวข้อง รวมทั้งจัดทำงบการเงินและการเปิดเผยข้อมูลในงบการเงินของบริษัทและบริษัทย่อย ถูกต้องและครบถ้วนเป็นที่น่าเชื่อถือได้ และปฏิบัติตามมาตรฐานการบัญชีที่รับรองทั่วไป

คณะกรรมการตรวจสอบได้เสนอชื่อนางสาววรรณภา พุทธเสถียร ผู้สอบบัญชีรับอนุญาตเลขทะเบียน 4387 หรือ นายเชิดสกุล อ้นมงคล ผู้สอบบัญชีรับอนุญาตเลขทะเบียน 7195 จากบริษัท ซี ดับเบิ้ลยู ดับเบิ้ลยู พี จำกัด ให้เป็นผู้สอบบัญชีของบริษัทและบริษัทย่อยประจำปี 2558 ต่อคณะกรรมการบริษัทโดยพิจารณาจากคุณสมบัติและความเหมาะสมของผู้สอบบัญชี

(พล.ต.ต.ปรีชญ์ชัย ใจชาญสุภกิจ)
ประธานคณะกรรมการตรวจสอบ



รายงานของผู้สอบบัญชีรับอนุญาต

เสนอผู้ถือหุ้นและคณะกรรมการของบริษัท เวิร์คพอยท์ เอ็นเทอร์เทนเมนท์ จำกัด (มหาชน)

ข้าพเจ้าได้ตรวจสอบงบการเงินรวมและงบการเงินเฉพาะของบริษัท เวิร์คพอยท์ เอ็นเทอร์เทนเมนท์ จำกัด (มหาชน) และบริษัทย่อย และเฉพาะของบริษัท เวิร์คพอยท์ เอ็นเทอร์เทนเมนท์ จำกัด (มหาชน) ซึ่งประกอบด้วยงบแสดงฐานะการเงินรวมและงบแสดงฐานะการเงินเฉพาะกิจการ ณ วันที่ 31 ธันวาคม 2558 และงบกำไรขาดทุนเบ็ดเสร็จรวมและงบกำไรขาดทุนเบ็ดเสร็จเฉพาะกิจการ งบแสดงการเปลี่ยนแปลงส่วนของผู้ถือหุ้นรวมและงบแสดงการเปลี่ยนแปลงส่วนของผู้ถือหุ้นเฉพาะกิจการ และงบกระแสเงินสดรวมและงบกระแสเงินสดเฉพาะกิจการ สำหรับปีสิ้นสุดวันเดียวกัน รวมถึงหมายเหตุสรุปนโยบายการบัญชีที่สำคัญและหมายเหตุเรื่องอื่น ๆ

ความรับผิดชอบของผู้บริหารต่อกรรมการ

ผู้บริหารเป็นผู้รับผิดชอบในการจัดทำและการนำเสนอการเงินเหล่านี้โดยถูกต้องตามที่ควรตามมาตรฐานการรายงานทางการเงิน และรับผิดชอบเกี่ยวกับการควบคุมภายในที่ผู้บริหารพิจารณาว่าจำเป็นเพื่อให้สามารถจัดทำงบการเงินที่ปราศจากการแสดงข้อมูลที่ขัดต่อข้อเท็จจริงอันเป็นสาระสำคัญไม่ว่าจะเกิดจากการทุจริตหรือข้อผิดพลาด

ความรับผิดชอบของผู้สอบบัญชี

ข้าพเจ้าเป็นผู้รับผิดชอบในการแสดงความเห็นต่องบการเงินดังกล่าวจากผลการตรวจสอบของข้าพเจ้า ข้าพเจ้าได้ปฏิบัติตามตรวจสอบตามมาตรฐานการสอบบัญชี ซึ่งกำหนดให้ข้าพเจ้าปฏิบัติตามข้อกำหนดด้านจรรยาบรรณ รวมถึงวางแผนและปฏิบัติตามตรวจสอบเพื่อให้ได้ความเชื่อมั่นอย่างสมเหตุสมผลว่างบการเงินปราศจากการแสดงข้อมูลที่ขัดต่อข้อเท็จจริงอันเป็นสาระสำคัญหรือไม่

การตรวจสอบรวมถึงการใช้วิธีการตรวจสอบเพื่อให้ได้มาซึ่งหลักฐานการสอบบัญชีเกี่ยวกับจำนวนเงินและการเปิดเผยข้อมูลในงบการเงิน วิธีการตรวจสอบที่เลือกใช้ขึ้นอยู่กับดุลยพินิจของผู้สอบบัญชี ซึ่งรวมถึงการประเมินความเสี่ยงจากการแสดงข้อมูลที่ขัดต่อข้อเท็จจริงอันเป็นสาระสำคัญของงบการเงินไม่ว่าจะเกิดจากการทุจริตหรือข้อผิดพลาด ในการประเมินความเสี่ยงดังกล่าว ผู้สอบบัญชีพิจารณาการควบคุมภายในที่เกี่ยวข้องกับการจัดทำและการนำเสนอการเงินโดยถูกต้องตามที่ควรของกิจการ เพื่อออกแบบวิธีการตรวจสอบที่เหมาะสมกับสถานการณ์ แต่ไม่ใช่เพื่อวัตถุประสงค์ในการแสดงความเห็นต่อประสิทธิภาพของการควบคุมภายในของกิจการ การตรวจสอบรวมถึงการประเมินความเหมาะสมของนโยบายการบัญชีที่ผู้บริหารใช้และความสมเหตุสมผลของประมาณการบัญชีที่จัดทำขึ้นโดยผู้บริหาร รวมถึงการประเมินการนำเสนอการเงินโดยรวม

ข้าพเจ้าเชื่อว่าหลักฐานการสอบบัญชีที่ข้าพเจ้าได้รับเพียงพอและเหมาะสมเพื่อใช้เป็นเกณฑ์ในการแสดงความเห็นของข้าพเจ้า

ความเห็น

ข้าพเจ้าเห็นว่า งบการเงินรวมและงบการเงินเฉพาะกิจการข้างต้นนี้แสดงฐานะทางการเงินรวม และฐานะการเงินเฉพาะกิจการของ บริษัท เวิร์คพอยท์ เอ็นเทอร์เทนเมนท์ จำกัด (มหาชน) และบริษัทย่อย และเฉพาะของ บริษัท เวิร์คพอยท์ เอ็นเทอร์เทนเมนท์ จำกัด (มหาชน) ณ วันที่ 31 ธันวาคม 2558 และผลการดำเนินงานรวมและผลการดำเนินงานเฉพาะกิจการ และกระแสเงินสดรวม และกระแสเงินสดเฉพาะกิจการ สำหรับปีสิ้นสุดวันเดียวกัน โดยถูกต้องตามที่ควรในสาระสำคัญตามมาตรฐานการรายงานทางการเงิน

ข้อมูลและเหตุการณ์ที่เน้น

โดยมิได้แสดงความเห็นอย่างมีเงื่อนไข ข้าพเจ้าขอให้สังเกตหมายเหตุประกอบงบการเงิน ดังนี้

1) หมายเหตุประกอบงบการเงินข้อ 37 กลุ่มบริษัท ได้ใช้มาตรฐานการรายงานทางการเงินที่ออกและปรับปรุงใหม่ ซึ่งกำหนดให้ถือปฏิบัติ กับการเงินสำหรับรอบระยะเวลาบัญชีที่เริ่มในหรือหลังวันที่ 1 มกราคม 2558 เป็นต้นไป ซึ่งมีผลให้บริษัท ต้องปรับปรุงงบการเงินย้อนหลัง งบการเงินรวม สำหรับปี สิ้นสุดวันที่ 31 ธันวาคม 2557

2) หมายเหตุประกอบงบการเงินข้อ 38 เกี่ยวกับการเปลี่ยนแปลงการบันทึกต้นทุนการได้รับใบอนุญาตให้ใช้คลื่นความถี่และประกอบกิจการ โทรทัศน์ บริษัท ได้ปรับย้อนหลังงบการเงินรวมสำหรับปีสิ้นสุดวันที่ 31 ธันวาคม 2557 ที่แสดงเป็นข้อมูลเปรียบเทียบ เพื่อสะท้อนรายการปรับปรุง จากการเปลี่ยนแปลงดังกล่าว



(นางสาววรรณญา พุทธิเสถียร)

ผู้สอบบัญชีรับอนุญาต เลขทะเบียน 4387

บริษัท เอส.เค. แอ็คเคาน์แตนต์ เซอร์วิส จำกัด
กรุงเทพมหานคร
วันที่ 24 กุมภาพันธ์ 2559



บริษัท เวิร์คพอยท์ เอ็นเทอร์เทนเมนท์ จำกัด (มหาชน) และบริษัทย่อย
งบแสดงฐานะการเงินรวม
 ณ วันที่ 31 ธันวาคม 2558

หมายเหตุ	31 ธันวาคม 2558	31 ธันวาคม 2557	1 มกราคม 2557	
	บาท	บาท	บาท	
		(ปรับปรุงใหม่)	(ปรับปรุงใหม่)	
สินทรัพย์				
สินทรัพย์หมุนเวียน				
เงินสดและรายการเทียบเท่าเงินสด	7	1,070,910,140.69	856,497,334.57	282,784,117.56
เงินลงทุนชั่วคราว	8	200,811,931.22	-	-
ลูกหนี้การค้าและลูกหนี้อื่น	9	438,148,143.79	376,172,347.20	696,538,206.45
สินค้าคงเหลือ	10	63,260,134.53	78,161,286.03	79,765,869.58
รวมสินทรัพย์หมุนเวียน		1,773,130,350.23	1,310,830,967.80	1,059,088,193.59
สินทรัพย์ไม่หมุนเวียน				
เงินฝากสถาบันการเงินที่คิดภาวะค้ำประกัน		4,396,676.75	97,893,992.75	94,489,808.95
เงินลงทุนในการร่วมค้า	11	74,397,115.02	74,731,073.71	13,871,036.19
เงินให้กู้ยืมระยะยาวและดอกเบี้ยค้างรับ				
บุคคลที่เกี่ยวข้องกัน	34.2	19,219,497.37	26,109,243.15	1,500,000.00
ที่ดิน อาคาร และอุปกรณ์	12	983,740,240.05	760,997,855.94	664,680,234.12
ส่วนปรับปรุงพื้นที่เช่าและอุปกรณ์	13	341,600,078.61	201,603,167.87	22,055,669.25
ใบอนุญาตให้ใช้คลื่นความถี่และประกอบกิจการโทรทัศน์	14.1	1,840,731,530.02	1,978,961,549.26	38,000,000.00
สินทรัพย์ไม่มีตัวตน	15	439,892,441.74	435,080,768.77	364,981,760.51
สินทรัพย์ถาวรที่เงินได้รอการตัดบัญชี	16	115,848,536.15	127,721,180.26	15,169,215.93
สินทรัพย์ไม่หมุนเวียนอื่น		20,923,265.12	14,099,172.42	8,854,508.41
รวมสินทรัพย์ไม่หมุนเวียน		3,840,749,380.83	3,717,198,004.13	1,223,602,233.36
รวมสินทรัพย์		5,613,879,731.06	5,028,028,971.93	2,282,690,426.95

หมายเหตุประกอบงบการเงินเป็นส่วนหนึ่งของงบการเงินนี้

บริษัท เวิร์คพอยท์ เอ็นเทอร์เทนเมนท์ จำกัด (มหาชน) และบริษัทย่อย

งบแสดงฐานะการเงินรวม

ณ วันที่ 31 ธันวาคม 2558

	หมายเหตุ	31 ธันวาคม 2558	31 ธันวาคม 2557	1 มกราคม 2557
		บาท	บาท	บาท
			(ปรับปรุงใหม่)	(ปรับปรุงใหม่)
หนี้สินและส่วนของผู้ถือหุ้น				
หนี้สินหมุนเวียน				
เงินกู้ยืมระยะสั้นจากสถาบันการเงิน	18	-	249,792,974.71	352,042,275.04
เจ้าหนี้การค้าและเจ้าหนี้อื่น	19	433,074,392.88	485,280,547.20	272,049,529.69
ส่วนของเจ้าหนี้ค่าใบอนุญาตให้ใช้คลื่นความถี่ และประกอบกิจการโทรทัศน์ที่ถึงกำหนดชำระภายในหนึ่งปี	14.2	369,002,821.79	231,005,999.94	-
ส่วนของเงินกู้ยืมระยะยาวที่ครบกำหนดชำระภายในหนึ่งปี	20	109,220,821.30	10,140,000.00	-
ส่วนของหนี้สินภายใต้สัญญาเช่าการเงิน ที่ถึงกำหนดชำระภายในหนึ่งปี	21	31,324,082.45	28,395,828.75	14,543,972.92
ภาษีเงินได้ค้างจ่าย		567,631.14	2,269,030.32	22,053,771.05
รวมหนี้สินหมุนเวียน		943,189,749.56	1,006,884,380.92	660,689,548.70
หนี้สินไม่หมุนเวียน				
เจ้าหนี้ค่าใบอนุญาตให้ใช้คลื่นความถี่และประกอบกิจการโทรทัศน์	14.2	1,146,566,391.46	1,515,569,213.25	-
เงินกู้ยืมระยะยาวจากสถาบันการเงิน	20	540,407,959.32	614,296,622.59	-
หนี้สินภายใต้สัญญาเช่าทางการเงิน	21	65,837,756.06	79,481,458.50	32,208,640.17
หนี้สินภาษีเงินได้รอการตัดบัญชี	16	41,577,044.03	52,077,029.37	7,165,290.74
ภาระผูกพันผลประโยชน์พนักงาน	22	48,740,588.98	46,149,204.98	46,710,600.88
รวมหนี้สินไม่หมุนเวียน		1,843,129,739.85	2,307,573,528.69	86,084,531.79
รวมหนี้สิน		2,786,319,489.41	3,314,457,909.61	746,774,080.49

หมายเหตุประกอบงบการเงินเป็นส่วนหนึ่งของงบการเงินนี้

บริษัท เวิร์คพอยท์ เอ็นเทอร์เทนเมนท์ จำกัด (มหาชน) และบริษัทย่อย

งบแสดงฐานะการเงินรวม

ณ วันที่ 31 ธันวาคม 2558

หมายเหตุ	31 ธันวาคม 2558	31 ธันวาคม 2557	1 มกราคม 2557
	บาท	บาท	บาท
		(ปรับปรุงใหม่)	(ปรับปรุงใหม่)
ส่วนของผู้ถือหุ้น			
ทุนเรือนหุ้น	23		
ทุนจดทะเบียน			
หุ้นสามัญ 452,094,295 หุ้น มูลค่าหุ้นละ 1 บาท	452,094,295.00	-	-
หุ้นสามัญ 298,040,531 หุ้น มูลค่าหุ้นละ 1 บาท		298,040,531.00	
หุ้นสามัญ 263,500,000 หุ้น มูลค่าหุ้นละ 1 บาท	-	-	263,500,000.00
ทุนที่ออกและชำระแล้ว			
หุ้นสามัญ 417,255,236 หุ้น มูลค่าหุ้นละ 1 บาท	417,255,236.00	266,040,531.00	-
หุ้นสามัญ 257,107,972 หุ้น มูลค่าหุ้นละ 1 บาท	-	-	257,107,972.00
ส่วนเกินมูลค่าหุ้นสามัญ	1,840,524,772.40	799,687,277.00	608,619,840.00
ใบสำคัญแสดงสิทธิที่จะซื้อหุ้น	6,655,384.62	-	-
กำไรสะสม			
จัดสรรแล้ว			
ทุนสำรองตามกฎหมาย	41,723,266.00	26,350,000.00	26,350,000.00
ยังไม่ได้จัดสรร	503,977,032.68	567,392,612.90	579,309,571.73
องค์ประกอบอื่นของส่วนของผู้ถือหุ้น	(1,734,818.18)	(1,734,818.18)	-
รวมส่วนของบริษัทใหญ่	2,808,400,873.52	1,657,735,602.72	1,471,387,383.73
ส่วนได้เสียที่ไม่มีอำนาจควบคุม	19,159,368.13	55,835,459.60	64,528,962.73
รวมส่วนของผู้ถือหุ้น	2,827,560,241.65	1,713,571,062.32	1,535,916,346.46
รวมหนี้สินและส่วนของผู้ถือหุ้น	5,613,879,731.06	5,028,028,971.93	2,282,690,426.95

หมายเหตุประกอบงบการเงินเป็นส่วนหนึ่งของงบการเงินนี้

บริษัท เวิร์คพอยท์ เอ็นเทอร์เทนเมนท์ จำกัด (มหาชน) และบริษัทย่อย

งบแสดงฐานะการเงินเฉพาะกิจการ

ณ วันที่ 31 ธันวาคม 2558

หมายเหตุ	31 ธันวาคม 2558	31 ธันวาคม 2557	1 มกราคม 2557
	บาท	บาท	บาท
		(ปรับปรุงใหม่)	(ปรับปรุงใหม่)
สินทรัพย์			
สินทรัพย์หมุนเวียน			
เงินสดและรายการเทียบเท่าเงินสด	7	770,385,726.59	485,300,912.11
เงินลงทุนชั่วคราว	8	200,811,931.22	-
ลูกหนี้การค้าและลูกหนี้อื่น	9	323,546,766.91	486,063,287.52
เงินให้กู้ยืมระยะสั้นและดอกเบี้ยค้างรับ			
กิจการที่เกี่ยวข้องกัน	34.2	2,504,734.39	34,389,948.42
สินค้าคงเหลือ	10	59,237,622.31	42,245,733.30
รวมสินทรัพย์หมุนเวียน		1,356,486,781.42	1,047,999,881.35
สินทรัพย์ไม่หมุนเวียน			
เงินฝากสถาบันการเงินที่คิดการเค้ายประกัน		2,573,510.75	96,093,992.75
เงินลงทุนในบริษัทย่อย	11	484,406,502.62	420,934,387.91
เงินลงทุนในการร่วมค้า	11	9,000,000.00	9,000,000.00
เงินให้กู้ยืมระยะยาวและดอกเบี้ยค้างรับ			
บุคคลและกิจการที่เกี่ยวข้องกัน	34.2	833,068,986.99	479,154,476.03
ที่ดิน อาคาร และอุปกรณ์	12	956,686,104.39	724,317,009.08
สินทรัพย์ไม่มีตัวตน	15	19,225,204.56	17,059,358.21
สินทรัพย์ภาษีเงินได้รอการตัดบัญชี	16	19,432,687.53	19,129,491.48
สินทรัพย์ไม่หมุนเวียนอื่น		13,210,798.00	8,066,317.79
รวมสินทรัพย์ไม่หมุนเวียน		2,337,603,794.84	1,773,755,033.25
รวมสินทรัพย์		3,694,090,576.26	2,821,754,914.60

หมายเหตุประกอบงบการเงินเป็นส่วนหนึ่งของงบการเงินนี้

บริษัท เวิร์คพอยท์ เอ็นเทอร์เทนเมนท์ จำกัด (มหาชน) และบริษัทย่อย

งบแสดงฐานะการเงินเฉพาะกิจการ

ณ วันที่ 31 ธันวาคม 2558

หมายเหตุ	31 ธันวาคม 2558	31 ธันวาคม 2557	1 มกราคม 2557
	บาท	บาท	บาท
		(ปรับปรุงใหม่)	(ปรับปรุงใหม่)
หนี้สินและส่วนของผู้ถือหุ้น			
หนี้สินหมุนเวียน			
เงินกู้ยืมระยะสั้นจากสถาบันการเงิน	18	-	247,792,974.71
เจ้าหนี้การค้าและเจ้าหนี้อื่น	19	114,696,772.11	187,526,582.57
ส่วนของเงินกู้ยืมระยะยาวที่ครบกำหนดชำระภายในหนึ่งปี	20	98,170,000.00	10,140,000.00
ส่วนของหนี้สินภายใต้สัญญาเช่าการเงิน			
ที่ถึงกำหนดชำระภายในหนึ่งปี	21	22,536,912.33	20,541,229.48
ภาษีเงินได้ค้างจ่าย		-	-
			21,375,324.64
รวมหนี้สินหมุนเวียน		235,403,684.44	466,000,786.76
หนี้สินไม่หมุนเวียน			
เงินกู้ยืมระยะยาวจากสถาบันการเงิน	20	342,220,000.00	404,485,000.00
หนี้สินภายใต้สัญญาเช่าการเงิน	21	59,185,265.90	65,005,199.10
เงินกู้ยืมระยะยาวและดอกเบี้ยค้างจ่ายบุคคล			
และบริษัทที่เกี่ยวข้องกัน		-	-
หนี้สินภาษีเงินได้รอการตัดบัญชี	16	13,490,886.67	7,892,072.00
การผูกพันผลประโยชน์พนักงาน	22	47,600,500.00	45,150,883.00
รวมหนี้สินไม่หมุนเวียน		462,496,652.57	522,533,154.10
รวมหนี้สิน		697,900,337.01	988,533,940.86

หมายเหตุประกอบงบการเงินเป็นส่วนหนึ่งของงบการเงินนี้

บริษัท เวิร์คพอยท์ เอ็นเทอร์เทนเมนท์ จำกัด (มหาชน) และบริษัทย่อย

งบแสดงฐานะการเงินเฉพาะกิจการ

ณ วันที่ 31 ธันวาคม 2558

	หมายเหตุ	31 ธันวาคม 2558	31 ธันวาคม 2557	1 มกราคม 2557
		บาท	บาท	บาท
			(ปรับปรุงใหม่)	(ปรับปรุงใหม่)
ส่วนของผู้ถือหุ้น				
ทุนเรือนหุ้น	23			
ทุนจดทะเบียน				
หุ้นสามัญ 452,094,295 หุ้น มูลค่าหุ้นละ 1 บาท		452,094,295.00	-	-
หุ้นสามัญ 298,040,531 หุ้น มูลค่าหุ้นละ 1 บาท			298,040,531.00	
หุ้นสามัญ 263,500,000 หุ้น มูลค่าหุ้นละ 1 บาท		-	-	263,500,000.00
ทุนที่ออกและชำระแล้ว				
หุ้นสามัญ 417,255,236 หุ้น มูลค่าหุ้นละ 1 บาท		417,255,236.00	-	-
หุ้นสามัญ 257,107,972 หุ้น มูลค่าหุ้นละ 1 บาท		-	266,040,531.00	257,107,972.00
ส่วนเกินมูลค่าหุ้นสามัญ		1,840,524,772.40	799,687,277.00	608,619,840.00
ใบสำคัญแสดงสิทธิที่จะซื้อหุ้น		6,655,384.62	-	-
กำไรสะสม				
จัดสรรแล้ว				
ทุนสำรองตามกฎหมาย		41,723,266.00	26,350,000.00	26,350,000.00
ยังไม่จัดสรร		690,031,580.23	741,143,165.74	578,834,401.59
รวมส่วนของผู้ถือหุ้น		2,996,190,239.25	1,833,220,973.74	1,470,912,213.59
รวมหนี้สินและส่วนของผู้ถือหุ้น		3,694,090,576.26	2,821,754,914.60	2,120,084,629.80

หมายเหตุประกอบงบการเงินเป็นส่วนหนึ่งของงบการเงินนี้

บริษัท เวิร์คพอยท์ เอ็นเทอร์เทนเมนท์ จำกัด (มหาชน) และบริษัทย่อย
งบกำไรขาดทุนเบ็ดเสร็จ
 สำหรับปีสิ้นสุดวันที่ 31 ธันวาคม 2558

หมายเหตุ	งบการเงินรวม		งบการเงินเฉพาะกิจการ	
	31 ธันวาคม 2558	31 ธันวาคม 2557	31 ธันวาคม 2558	31 ธันวาคม 2557
	บาท	บาท (ปรับปรุงใหม่)	บาท	บาท (ปรับปรุงใหม่)
รายได้จากรายการโทรทัศน์	2,078,550,670.60	1,843,211,123.76	791,199,759.71	1,392,029,004.38
รายได้เกี่ยวกับสิ่งพิมพ์	7,999,867.61	5,306,536.14	-	-
รายได้จากการผลิตและตัดต่อภาพ	5,049,900.00	14,122,016.49	-	-
รายได้เกี่ยวกับภาพยนตร์	20,117,289.72	20,625,000.00	-	-
รายได้จากการจัดคอนเสิร์ตและละครเวที	167,922,715.15	-	21,210,000.00	-
รายได้จากการรับจ้างจัดงาน	108,062,832.72	169,532,670.89	110,845,832.72	106,060,247.03
รวมรายได้	2,387,703,275.80	2,052,797,347.28	923,255,592.43	1,498,089,251.41
ต้นทุนรายการโทรทัศน์	(1,150,124,459.66)	(1,286,234,882.67)	(672,596,135.13)	(890,228,709.98)
ต้นทุนเกี่ยวกับสิ่งพิมพ์	(3,707,946.58)	(11,046,700.39)	-	-
ต้นทุนผลิตและตัดต่อภาพ	(3,492,269.56)	(7,937,489.32)	-	-
ต้นทุนเกี่ยวกับภาพยนตร์	(16,651,113.54)	(13,087,074.00)	-	-
ต้นทุนจัดคอนเสิร์ตและละครเวที	(113,706,526.31)	-	(18,154,410.96)	-
ต้นทุนรับจ้างจัดงาน	(84,597,447.86)	(115,517,472.90)	(94,584,651.75)	(57,958,055.54)
รวมต้นทุน	(1,372,279,763.51)	(1,433,823,619.28)	(785,335,197.84)	(948,186,765.52)
กำไรขั้นต้น	1,015,423,512.29	618,973,728.00	137,920,394.59	549,902,485.89
รายได้อื่น	66,373,849.78	57,137,546.56	497,496,066.20	170,656,698.80
เงินปันผลรับ	-	-	11,706,300.00	15,408,400.00
ค่าใช้จ่ายในการขาย	(190,261,092.23)	(168,268,425.89)	(52,444,196.25)	(128,394,942.83)
ค่าใช้จ่ายในการบริหาร	(563,672,515.40)	(492,884,798.86)	(360,792,635.24)	(375,631,740.09)
ต้นทุนทางการเงิน	(132,469,531.79)	(100,726,741.15)	(27,854,843.22)	(37,635,429.92)
ส่วนแบ่งกำไร(ขาดทุน)จากเงินลงทุนในการร่วมค้า	14,429,831.37	52,008,533.56	15,000,000.00	-
กำไร(ขาดทุน)ก่อนภาษีเงินได้	209,824,054.02	(33,760,157.78)	221,031,086.08	194,305,471.85
(ค่าใช้จ่าย)รายได้ภาษีเงินได้	28 (45,391,586.97)	19,085,803.09	(45,060,208.69)	(35,180,825.30)
กำไร(ขาดทุน)สำหรับปี	164,432,467.05	(14,674,354.69)	175,970,877.39	159,124,646.55
กำไร(ขาดทุน)เบ็ดเสร็จอื่น				
รายการที่จะไม่ถูกจัดประเภทใหม่ไว้ในกำไรหรือขาดทุนในภายหลัง				
ผลกำไรจากการประมาณการตามหลักคณิตศาสตร์ประกันภัย - สุทธิทางภาษี	9,004.04	4,251,211.05	-	3,184,117.60
กำไร(ขาดทุน)เบ็ดเสร็จอื่นสำหรับปี	9,004.04	4,251,211.05	-	3,184,117.60
กำไร(ขาดทุน)เบ็ดเสร็จรวมสำหรับปี	164,441,471.09	(10,423,143.64)	175,970,877.39	162,308,764.15

หมายเหตุประกอบงบการเงินเป็นส่วนหนึ่งของงบการเงินนี้

บริษัท เวิร์คพอยท์ เอ็นเทอร์เทนเมนท์ จำกัด (มหาชน) และบริษัทย่อย
งบกำไรขาดทุนเบ็ดเสร็จ
 สำหรับปีสิ้นสุดวันที่ 31 ธันวาคม 2558

หมายเหตุ	งบการเงินรวม		งบการเงินเฉพาะกิจการ	
	31 ธันวาคม 2558	31 ธันวาคม 2557	31 ธันวาคม 2558	31 ธันวาคม 2557
	บาท	บาท (ปรับปรุงใหม่)	บาท	บาท (ปรับปรุงใหม่)
การแบ่งปันกำไร(ขาดทุน)				
ส่วนที่เป็นของบริษัทใหญ่	163,657,878.64	(16,020,580.27)		
ส่วนที่เป็นของส่วนได้เสียที่ไม่มีอำนาจควบคุม	774,588.41	1,346,225.58		
	164,432,467.05	(14,674,354.69)		
การแบ่งปันกำไรขาดทุนเบ็ดเสร็จอื่น				
ส่วนที่เป็นของบริษัทใหญ่	163,666,882.68	(11,916,958.83)		
ส่วนที่เป็นของส่วนได้เสียที่ไม่มีอำนาจควบคุม	774,588.41	1,493,815.19		
	164,441,471.09	(10,423,143.64)		
กำไร(ขาดทุน)ต่อหุ้น	29			
ส่วนที่เป็นของผู้ถือหุ้นของบริษัทใหญ่				
กำไร(ขาดทุน)ต่อหุ้นขั้นพื้นฐาน	0.394	(0.042)	0.424	0.414
กำไรต่อหุ้นปรับลด	0.392	-	0.422	-

หมายเหตุประกอบงบการเงินเป็นส่วนหนึ่งของงบการเงินนี้

บริษัท เวิร์คพอยท์ เอ็นเทอร์เทนเมนท์ จำกัด (มหาชน) และบริษัทย่อย

งบแสดงการเปลี่ยนแปลงส่วนของผู้ถือหุ้น

สำหรับปีสิ้นสุดวันที่ 31 ธันวาคม 2558

หมายเหตุ	หน่วยออกและ เรียกชำระแล้ว	ส่วนเกิน มูลค่าหุ้นสามัญ	ในสายัญแสดงกิจการ ที่จะซื้อหุ้น		กำไรสะสม		องค์ประกอบอื่น		รวม		รวมส่วนของ ผู้ถือหุ้น
			จัดสรรแล้ว	ยังไม่จัดสรร	กำไรสะสม	ส่วนเกิน	ของส่วนของผู้ถือหุ้น	ส่วนของผู้ถือหุ้น	ส่วนที่เสียที่ไม่มี อำนาจควบคุม	ส่วนของผู้ถือหุ้น บริษัทใหญ่	
ยอดคงเหลือ ณ วันที่ 1 มกราคม 2557 (ตามที่รายงานไว้เดิม)	257,107,972.00	608,619,840.00	-	-	26,350,000.00	579,024,105.77	-	-	1,471,101,917.77	64,528,962.73	1,535,630,880.50
ผลกระทบของการนำนโยบายบัญชีใหม่มาถือปฏิบัติ	-	-	-	-	-	285,465.96	-	-	285,465.96	-	285,465.96
ยอดคงเหลือ ณ วันที่ 1 มกราคม 2557 (ปรับปรุงใหม่)	257,107,972.00	608,619,840.00	-	-	26,350,000.00	579,309,571.73	-	-	1,471,387,383.73	64,528,962.73	1,535,916,346.46
กำไร(ขาดทุน)เบ็ดเสร็จรวมสำหรับปี	-	-	-	-	-	(16,020,580.27)	-	-	(16,020,580.27)	1,346,225.58	(14,674,354.69)
กำไร(ขาดทุน)สำหรับปี (ปรับปรุงใหม่)	-	-	-	-	-	4,103,621.44	-	-	4,103,621.44	147,589.61	4,251,211.05
รวมกำไร(ขาดทุน)เบ็ดเสร็จรวมสำหรับปี	257,107,972.00	608,619,840.00	-	-	26,350,000.00	567,392,612.90	-	-	1,459,470,424.90	66,022,777.92	1,525,493,202.82
รายการกับผู้ถือหุ้นเป็นเจ้าของ											
เงินทุนที่ได้รับและการจัดสรรส่วนทุน	23	8,932,559.00	191,067,437.00	-	-	-	-	-	199,999,996.00	-	199,999,996.00
การเพิ่มหุ้นสามัญ		8,932,559.00	191,067,437.00	-	-	-	-	-	199,999,996.00	-	199,999,996.00
รวมเงินทุนที่ได้รับและการจัดสรรส่วนทุน		8,932,559.00	191,067,437.00	-	-	-	-	-	199,999,996.00	-	199,999,996.00
การเปลี่ยนแปลงในส่วนได้เสียของความเป็นเจ้าของในบริษัทย่อย		-	-	-	-	-	-	(1,734,818.18)	(1,734,818.18)	912,418.18	(822,400.00)
ที่ไม่ได้ส่งผลให้สูญเสียการควบคุม		-	-	-	-	-	-	-	-	(3,994,096.50)	(3,994,096.50)
ผลกระทบจากการเปลี่ยนแปลงส่วนได้เสียในบริษัทย่อย		-	-	-	-	-	-	-	-	1,999,960.00	1,999,960.00
คืนทุนในส่วนได้เสียที่ไม่มีอำนาจควบคุม		-	-	-	-	-	-	-	-	(9,105,600.00)	(9,105,600.00)
เพิ่มทุนในส่วนได้เสียที่ไม่มีอำนาจควบคุม		-	-	-	-	-	-	-	-	-	-
เงินปันผลจ่ายในส่วนได้เสียที่ไม่มีอำนาจควบคุม		-	-	-	-	-	-	-	-	-	-
รวมการเปลี่ยนแปลงในส่วนได้เสียของความเป็นเจ้าของในบริษัทย่อย		-	-	-	-	-	-	(1,734,818.18)	(1,734,818.18)	(10,187,318.32)	(11,922,136.50)
ที่ไม่ได้ส่งผลให้สูญเสียการควบคุม		-	-	-	-	-	-	-	-	55,835,459.60	55,835,459.60
ยอดคงเหลือ ณ วันที่ 31 ธันวาคม 2557 (ปรับปรุงใหม่)		266,040,531.00	799,687,277.00	-	-	26,350,000.00	567,392,612.90	(1,734,818.18)	1,657,735,602.72	55,835,459.60	1,715,571,062.32

หมายเหตุประกอบงบการเงินนี้เป็นส่วนหนึ่งของงบการเงินนี้

บริษัท เวิร์คพอยท์ เอ็นเทอร์เทนเมนท์ จำกัด (มหาชน) และบริษัทย่อย

งบแสดงการเปลี่ยนแปลงส่วนของผู้ถือหุ้น

สำหรับปีสิ้นสุดวันที่ 31 ธันวาคม 2558

หมายเหตุ	งบการเงินรวม (ต่อ)										
	ทุนที่ออกและเรียกชำระแล้ว		ส่วนเกิน		ในสำคัญแสดงสิทธิที่จะซื้อหุ้น		กำไรสะสม		องค์ประกอบอื่นของส่วนของผู้ถือหุ้น		รวม
	บาท	บาท	บาท	บาท	บาท	บาท	บาท	บาท	บาท	บาท	
ยอดคงเหลือ ณ วันที่ 31 ธันวาคม 2557 (ปรับปรุงใหม่)	266,040,531.00	799,687,277.00	-	567,392,612.90	(1,734,818.18)	1,657,735,602.72	55,835,459.60	1,713,571,062.32	-	-	1,713,571,062.32
กำไรสำหรับปี	-	-	-	163,657,878.64	-	163,657,878.64	774,588.41	164,432,467.05	-	-	164,432,467.05
กำไร(ขาดทุน)เบ็ดเสร็จอื่นสำหรับปี	-	-	-	9,004.04	-	9,004.04	-	9,004.04	-	-	9,004.04
รวมกำไร(ขาดทุน)เบ็ดเสร็จรวมสำหรับปี	266,040,531.00	799,687,277.00	-	731,059,495.58	(1,734,818.18)	1,821,402,485.40	56,610,048.01	1,878,012,533.41	-	-	1,878,012,533.41
รายการกับผู้เป็นเจ้าของ											
เงินทุนที่ได้รับและการจัดสรรส่วนทุน											
การเพิ่มหุ้นสามัญ	32,022,574.00	1,040,837,495.40	-	-	-	-	-	1,072,860,069.40	-	-	1,072,860,069.40
หุ้นปันจ่ายและเงินปันผลจ่าย	119,192,131.00	-	-	(211,709,196.90)	-	(92,517,065.90)	-	(92,517,065.90)	-	-	(92,517,065.90)
สำรองตามกฎหมาย	-	-	-	15,373,266.00	-	(15,373,266.00)	-	-	-	-	-
รายการจ่ายโดยใช้หุ้นเป็นเกณฑ์	-	-	-	-	6,655,384.62	-	-	6,655,384.62	-	-	6,655,384.62
รวมเงินทุนที่ได้รับและการจัดสรรส่วนทุน	151,214,705.00	1,040,837,495.40	-	6,655,384.62	6,655,384.62	986,998,388.12	-	986,998,388.12	-	-	986,998,388.12
การเปลี่ยนแปลงในส่วนได้เสียของความเป็นเจ้าของในบริษัทย่อย											
ที่ไม่ได้ส่งผลให้สูญเสียการควบคุม	-	-	-	-	-	-	-	-	-	-	-
เงินปันผลจ่ายในส่วนได้เสียที่ไม่มีอำนาจควบคุม	-	-	-	-	-	-	-	(6,950,679.88)	-	-	(6,950,679.88)
คืนทุนในส่วนได้เสียที่ไม่มีอำนาจควบคุม	-	-	-	-	-	-	-	(30,500,000.00)	-	-	(30,500,000.00)
รวมการเปลี่ยนแปลงในส่วนได้เสียของความเป็นเจ้าของในบริษัทย่อย	-	-	-	-	-	-	-	(37,450,679.88)	-	-	(37,450,679.88)
ที่ไม่ได้ส่งผลให้สูญเสียการควบคุม											
ยอดคงเหลือ ณ วันที่ 31 ธันวาคม 2558	417,255,236.00	1,840,524,772.40	6,655,384.62	503,977,032.68	(1,734,818.18)	2,808,400,873.52	19,159,368.13	2,827,560,241.65	(37,450,679.88)	(30,500,000.00)	2,827,560,241.65

หมายเหตุประกอบงบการเงินเป็นส่วนหนึ่งของงบการเงินนี้

บริษัท เวิร์คพอยท์ เอ็นเทอร์เทนเมนท์ จำกัด (มหาชน) และบริษัทย่อย

งบแสดงการเปลี่ยนแปลงส่วนของผู้ถือหุ้น

สำหรับปีสิ้นสุดวันที่ 31 ธันวาคม 2558

หมายเหตุ	งบการเงินเฉพาะกิจการ									
	ทุนที่ออก		ส่วนเกิน		ใบกำกับมูลค่าแสดงสิทธิ์ที่จะซื้อหุ้น		กำไรสะสม		รวม	
	บาท	บาท	บาท	บาท	บาท	บาท	บาท	บาท	บาท	บาท
ยอดคงเหลือ ณ วันที่ 1 มกราคม 2557	257,107,972.00	-	608,619,840.00	-	-	26,350,000.00	578,834,401.59	-	1,470,912,213.59	-
กำไร(ขาดทุน)เบ็ดเสร็จรวมสำหรับปี	-	-	-	-	-	-	-	-	-	-
กำไรสำหรับปี	-	-	-	-	-	-	-	-	-	-
กำไร(ขาดทุน)เบ็ดเสร็จอื่น	-	-	-	-	-	-	-	-	-	-
รวมกำไร(ขาดทุน)เบ็ดเสร็จรวมสำหรับปี	-	-	-	-	-	-	-	-	-	-
รายการกับผู้ถือหุ้น	257,107,972.00	-	608,619,840.00	-	-	26,350,000.00	741,143,165.74	-	1,633,220,977.74	-
เงินทุนที่ได้รับและการจัดสรรส่วนทุน	-	-	-	-	-	-	-	-	-	-
การเพิ่มหุ้นสามัญ	8,932,559.00	-	191,067,437.00	-	-	-	-	-	199,999,996.00	-
รวมเงินทุนที่รับและการจัดสรรส่วนทุน	8,932,559.00	-	191,067,437.00	-	-	-	-	-	199,999,996.00	-
รวมรายการกับผู้ถือหุ้น	8,932,559.00	-	191,067,437.00	-	-	-	-	-	199,999,996.00	-
ยอดคงเหลือ ณ วันที่ 31 ธันวาคม 2557	266,040,531.00	-	799,687,277.00	-	-	26,350,000.00	741,143,165.74	-	1,833,220,973.74	-
กำไรสำหรับปี	-	-	-	-	-	-	-	-	175,970,877.39	-
รวมกำไร(ขาดทุน)เบ็ดเสร็จรวมสำหรับปี	266,040,531.00	-	799,687,277.00	-	-	26,350,000.00	917,114,043.13	-	2,009,191,851.13	-
รายการกับผู้ถือหุ้น	-	-	-	-	-	-	-	-	-	-
เงินทุนที่ได้รับและการจัดสรรส่วนทุน	-	-	-	-	-	-	-	-	-	-
การเพิ่มหุ้นสามัญ	32,022,574.00	-	1,040,837,495.40	-	-	-	-	-	1,072,860,069.40	-
หุ้นปันผลจ่ายและเงินปันผลจ่าย	119,192,131.00	-	-	-	-	-	(211,709,196.90)	-	(92,517,065.90)	-
สำรองตามกฎหมาย	-	-	-	-	-	15,373,266.00	(15,373,266.00)	-	-	-
รายการขายโดยใช้หุ้นเป็นเกณฑ์	-	-	-	-	-	6,655,384.62	-	-	6,655,384.62	-
รวมเงินทุนที่รับและการจัดสรรส่วนทุน	151,214,705.00	-	1,040,837,495.40	-	-	15,373,266.00	(227,082,462.90)	-	986,998,388.12	-
รวมรายการกับผู้ถือหุ้น	151,214,705.00	-	1,040,837,495.40	-	-	15,373,266.00	(227,082,462.90)	-	986,998,388.12	-
ยอดคงเหลือ ณ วันที่ 31 ธันวาคม 2558	417,255,236.00	-	1,840,524,772.40	-	-	41,723,266.00	690,031,580.23	-	2,996,190,239.25	-

หมายเหตุประกอบงบการเงินเป็นส่วนหนึ่งของงบการเงินนี้

บริษัท เวิร์คพอยท์ เอ็นเทอร์เทนเมนท์ จำกัด (มหาชน) และบริษัทย่อย

งบกระแสเงินสด

สำหรับปีสิ้นสุดวันที่ 31 ธันวาคม 2558

	งบการเงินรวม		งบการเงินเฉพาะกิจการ	
	31 ธันวาคม 2558	31 ธันวาคม 2557	31 ธันวาคม 2558	31 ธันวาคม 2557
	บาท	บาท (ปรับปรุงใหม่)	บาท	บาท (ปรับปรุงใหม่)
กระแสเงินสดจากกิจกรรมดำเนินงาน				
กำไร(ขาดทุน)ก่อนภาษีเงินได้	209,824,054.02	(33,760,157.78)	221,031,086.08	194,305,471.85
รายการปรับกระทบกำไร(ขาดทุน)ก่อนภาษีเงินได้เป็นเงินสดรับ(จ่าย)จากการดำเนินงาน หนี้สูญและหนี้สงสัยจะสูญ(โอนกลับ)	698,494.54	6,141,882.69	3,104,787.75	(1,931,140.19)
ขาดทุนจากมูลค่าสินค้าคงเหลือลดลง(โอนกลับ)	31,179.73	2,940,381.08	314,059.93	(41,776.32)
กำไรที่ยังไม่เกิดขึ้นจากการปรับมูลค่าเงินลงทุน	(811,931.22)	-	(811,931.22)	-
ขาดทุนจากการการกินทุนในบริษัทย่อย	-	-	6,250,312.29	31,308,243.54
ค่าเสื่อมราคาที่ดิน อาคาร และอุปกรณ์	94,244,901.44	78,473,750.14	81,699,445.96	66,449,863.76
ค่าเสื่อมราคาส่วนปรับปรุงพื้นที่เช่า และอุปกรณ์	20,113,949.84	-	-	-
ค่าตัดจำหน่ายใบอนุญาตให้ใช้สิทธิความถี่และประกอบกิจการโทรทัศน์	138,230,019.24	94,488,739.17	-	-
ค่าตัดจำหน่ายสินทรัพย์ไม่มีตัวตน	253,751,685.06	218,312,910.20	12,715,093.27	62,066,048.00
(กำไร)ขาดทุนจากการจำหน่ายที่ดิน อาคาร และอุปกรณ์	(6,484,388.51)	(6,582,898.81)	(724,792.82)	(6,520,770.73)
(กำไร)ขาดทุนจากการจำหน่ายสินทรัพย์ไม่มีตัวตน	-	-	-	(100.00)
ขาดทุนจากการบริจาคมูลค่า	750,616.71	37,500.31	51,893.62	34,456.87
ค่าใช้จ่ายผลประโยชน์ของพนักงาน	3,287,088.00	4,727,125.08	3,136,317.00	4,431,144.00
ขาดทุนจากการด้อยค่าของเงินลงทุน	-	-	4,607,312.29	26,943,252.60
รายการจ่ายโดยใช้หุ้นเป็นเกณฑ์	6,655,384.62	-	6,655,384.62	-
เงินปันผลรับในเงินลงทุนบริษัทย่อย	-	-	(11,706,300.00)	(15,408,400.00)
ส่วนแบ่งกำไร(ขาดทุน)จากเงินลงทุนในการร่วมค้า	(14,429,831.37)	(52,008,533.56)	(15,000,000.00)	-
ดอกเบี้ยรับ	(29,852,650.56)	(28,296,002.61)	(27,251,174.37)	(27,798,944.93)
ดอกเบี้ยจ่าย	77,957,377	101,465,549.02	25,195,554.60	37,635,429.92
กำไรจากกิจกรรมดำเนินงานก่อนการเปลี่ยนแปลง ในสินทรัพย์และหนี้สินดำเนินงาน	753,965,948.95	385,940,244.93	309,267,049.00	371,472,778.37
สินทรัพย์ดำเนินงาน(เพิ่มขึ้น)ลดลง				
ถูกหักการค้าและลูกหนี้อื่น	14,419,180.31	338,073,421.50	166,162,785.79	(4,878,173.38)
สินค้าคงเหลือ	14,661,758.02	(3,848,427.81)	(17,514,162.66)	14,609,038.11
สินทรัพย์ไม่หมุนเวียนอื่น	(10,267,846.97)	(23,240,862.32)	(5,144,480.21)	(380,714.96)
หนี้สินดำเนินงานเพิ่มขึ้น(ลดลง)				
เจ้าหนี้การค้าและเจ้าหนี้อื่น	(99,271,084.41)	(17,918,361.28)	(70,562,392.31)	168,389,834.97
เงินสดรับจากกิจกรรมดำเนินงาน	673,507,955.90	679,006,015.02	382,208,799.61	549,212,763.11
เงินสดจ่ายดอกเบี้ย	(1,930,748.58)	-	(22,555,519.65)	-
เงินสดรับคืนภาษีเงินได้	-	1,567,000.00	-	-
เงินสดจ่ายภาษีเงินได้	(75,484,873.06)	(54,128,105.25)	(42,301,034.11)	(61,689,285.49)
เงินสดจ่ายผลประโยชน์ของพนักงาน	(686,700.00)	(79,589.00)	(686,700.00)	-
เงินสดสุทธิได้รับจาก(ใช้ไป)กิจกรรมดำเนินงาน	595,405,634.26	626,365,320.77	316,665,545.85	487,523,477.62

หมายเหตุประกอบงบการเงินเป็นส่วนหนึ่งของงบการเงินนี้

บริษัท เวิร์คพอยท์ เอ็นเทอร์เทนเมนท์ จำกัด (มหาชน) และบริษัทย่อย

งบกระแสเงินสด

สำหรับปีสิ้นสุดวันที่ 31 ธันวาคม 2558

	งบการเงินรวม		งบการเงินเฉพาะกิจการ	
	31 ธันวาคม 2558	31 ธันวาคม 2557	31 ธันวาคม 2558	31 ธันวาคม 2557
	บาท	บาท (ปรับปรุงใหม่)	บาท	บาท (ปรับปรุงใหม่)
กระแสเงินสดจากกิจกรรมลงทุน				
เงินฝากสถาบันการเงินที่ติดภาระค้ำประกัน(เพิ่มขึ้น)ลดลง	93,497,316.00	(3,404,183.80)	93,520,482.00	(1,604,183.80)
เงินสดจ่ายลงทุนในเงินลงทุนชั่วคราว	(200,000,000.00)	-	(200,000,000.00)	-
เงินสดรับจากเงินให้กู้ยืมระยะสั้นแก่บุคคลและกิจการที่เกี่ยวข้องกัน	24,609,243.15	-	28,092,642.71	69,500,000.00
เงินสดจ่ายเงินให้กู้ยืมระยะสั้นแก่บุคคลและกิจการที่เกี่ยวข้องกัน	-	(24,609,243.15)	-	(91,000,000.00)
เงินสดจ่ายเงินให้กู้ยืมระยะยาวแก่บุคคลและกิจการที่เกี่ยวข้องกัน	(17,719,497.37)	-	(351,305,000.00)	(284,500,000.00)
เงินสดรับจากดอกเบี้ย	-	-	23,918,925.84	25,529,067.44
เงินสดจ่ายซื้อที่ดิน อาคาร และอุปกรณ์	(274,031,934.80)	(211,883,267.92)	(296,228,260.58)	(82,618,227.30)
เงินสดรับจากการขายที่ดิน อาคาร และอุปกรณ์	6,677,330.91	8,818,582.48	724,793.82	8,818,582.48
เงินสดรับจากการขายสินทรัพย์ไม่มีตัวตน	-	-	-	110,022,812.72
เงินสดจ่ายค่าใบอนุญาตให้ใช้คลื่นความถี่และประกอบกิจการ โทรทัศน์	(311,500,000.00)	(349,500,000.00)	-	-
เงินสดจ่ายซื้อสินทรัพย์ไม่มีตัวตน	(258,563,358.03)	(97,908,977.43)	(14,880,939.62)	(118,346,124.54)
เงินสดจ่ายซื้อส่วนปรับปรุงพื้นที่เช่าและอุปกรณ์	(157,189,094.62)	-	-	-
เงินสดจ่ายลงทุนในบริษัทย่อยและการร่วมค้า	-	-	(110,720,000.00)	(275,185,686.20)
เงินสดรับคืนทุนจากบริษัทย่อยและการร่วมค้า	-	-	36,390,260.71	(18,267,065.19)
เงินสดรับจากเงินปันผลและส่วนแบ่งกำไร	15,000,000.00	-	26,706,300.00	15,408,400.00
เงินสดจ่ายดอกเบี้ยที่รับรู้เป็นรายจ่ายฝ่ายทุน	(3,514,733.48)	-	(546,961.59)	-
เงินสดสุทธิได้รับจาก(ใช้ไป)กิจกรรมลงทุน	(1,082,734,728.24)	(678,487,089.82)	(764,327,756.71)	(642,242,424.39)

หมายเหตุประกอบงบการเงินเป็นส่วนหนึ่งของงบการเงินนี้

บริษัท เวิร์คพอยท์ เอ็นเทอร์เทนเมนท์ จำกัด (มหาชน) และบริษัทย่อย

งบกระแสเงินสด

สำหรับปีสิ้นสุดวันที่ 31 ธันวาคม 2558

	งบการเงินรวม		งบการเงินเฉพาะกิจการ	
	31 ธันวาคม 2558	31 ธันวาคม 2557	31 ธันวาคม 2558	31 ธันวาคม 2557
	บาท	บาท (ปรับปรุงใหม่)	บาท	บาท (ปรับปรุงใหม่)
กระแสเงินสดจากกิจกรรมจัดหาเงิน				
เงินสกรับจากเงินกู้ยืมระยะสั้นจากสถาบันการเงิน	250,000,000.00	537,633,652.17	250,000,000.00	554,315,000.00
เงินสจ่ายเงินกู้ยืมระยะสั้นจากสถาบันการเงิน	(500,000,000.00)	(643,315,000.00)	(500,000,000.00)	(643,315,000.00)
เงินสกรับจากเงินกู้ยืมระยะยาวจากสถาบันการเงิน	363,098,604.80	619,728,079.44	363,098,604.80	414,625,000.00
เงินสจ่ายเงินกู้ยืมระยะยาวจากสถาบันการเงิน	(300,000,000.00)	-	(337,333,604.80)	-
เงินสจ่ายหนี้สินภายใต้สัญญาเช่าการเงิน	(27,852,448.74)	(37,329,000.17)	(23,360,978.16)	(19,808,008.16)
เงินสจ่ายเจ้าหนี้ค่าสินทรัพย์	(52,939,232.58)	(7,608,196.22)	-	(7,608,196.22)
เงินสจ่ายดอกเบี้ย	26,542,653.00	(35,346,505.16)	-	-
เงินสกรับจากการเพิ่มทุนของส่วนได้เสียที่ไม่มีอำนาจควบคุม	-	1,999,960.00	-	-
เงินสจ่ายปันผล	(92,517,065.90)	-	(92,517,065.90)	-
เงินสจ่ายลดส่วนการลงทุนในส่วนได้เสียที่ไม่มีอำนาจควบคุม	-	(822,400.00)	-	-
เงินสจ่ายคืนทุนให้ส่วนได้เสียที่ไม่มีอำนาจควบคุม	(30,500,000.00)	-	-	-
เงินสกรับจากการเพิ่มทุน	1,072,860,069.40	199,999,996.00	1,072,860,069.40	199,999,996.00
เงินสจ่ายปันผลให้แก่ส่วนได้เสียที่ไม่มีอำนาจควบคุม	(6,950,679.88)	(9,105,600.00)	-	-
เงินสสุทธิได้รับจาก(ใช้ไป)ในกิจกรรมจัดหาเงิน	701,741,900.10	625,834,986.06	732,747,025.34	498,208,791.62
เงินสและรายการเทียบเท่าเงินสเพิ่มขึ้น(ลดลง)สุทธิ	214,412,806.12	573,713,217.01	285,084,814.48	343,489,844.85
เงินสและรายการเทียบเท่าเงินสต้นปี	7 856,497,334.57	282,784,117.56	485,300,912.11	141,811,067.26
เงินสและรายการเทียบเท่าเงินสปลายปี	7 1,070,910,140.69	856,497,334.57	770,385,726.59	485,300,912.11

หมายเหตุประกอบงบการเงินเป็นส่วนหนึ่งของงบการเงินนี้

บริษัท เวิร์คพอยท์ เอ็นเทอร์เทนเมนท์ จำกัด (มหาชน) และบริษัทย่อย

หมายเหตุประกอบงบการเงิน

วันที่ 31 ธันวาคม 2558

1. ข้อมูลทั่วไป

บริษัท เวิร์คพอยท์ เอ็นเทอร์เทนเมนท์ จำกัด (มหาชน) จัดทะเบียนจัดตั้งเป็นบริษัทจำกัดเมื่อวันที่ 11 กันยายน 2532 และได้จดทะเบียนแปรสภาพเป็นบริษัทมหาชนจำกัด เมื่อวันที่ 29 กันยายน 2547 ทะเบียนเลขที่ 0107547000125 สำนักงานแห่งใหญ่ตั้งอยู่เลขที่ 99 หมู่ที่ 2 ตำบลบางพลู อำเภอเมืองปทุมธานี จังหวัดปทุมธานี ประเทศไทย

บริษัทฯ ประกอบกิจการในประเทศไทยโดยดำเนินธุรกิจหลัก คือ ผลิตรายการโทรทัศน์

2. เกณฑ์ในการจัดทำงบการเงิน

- 2.1 งบการเงินนี้จัดทำขึ้นตามมาตรฐานการรายงานทางการเงินของประเทศไทย รวมถึงการตีความและแนวปฏิบัติทางบัญชีที่ประกาศใช้โดยสภาวิชาชีพบัญชีในพระบรมราชูปถัมภ์ กฎระเบียบและประกาศคณะกรรมการกำกับหลักทรัพย์และตลาดหลักทรัพย์ที่เกี่ยวข้อง
- 2.2 การจัดรายการในงบการเงินเป็นไปตามประกาศกรมพัฒนาธุรกิจการค้า เรื่อง กำหนดรายการย่อที่ต้องมีในงบการเงิน พ.ศ. 2554 ลงวันที่ 28 กันยายน 2554 ออกตามความในพระราชบัญญัติการบัญชี พ.ศ. 2543
- 2.3 ในการจัดทำงบการเงินเพื่อให้เป็นไปตามมาตรฐานการรายงานทางการเงิน ผู้บริหารของบริษัทฯ ต้องใช้การประมาณการและข้อสมมติหลายประการ ซึ่งมีผลกระทบต่อจำนวนเงินที่เกี่ยวกับรายได้ ค่าใช้จ่าย สินทรัพย์และหนี้สิน และการเปิดเผยข้อมูลเกี่ยวกับสินทรัพย์และหนี้สินที่อาจเกิดขึ้น ซึ่งผลที่เกิดขึ้นจริงอาจแตกต่างไปจากจำนวนที่ได้ประมาณไว้
- 2.4 รายงานทางการเงินฉบับภาษาไทยเป็นรายงานทางการเงินฉบับที่บริษัทฯ ใช้เป็นทางการตามกฎหมาย รายงานทางการเงินฉบับภาษาอังกฤษแปลจากรายงานทางการเงินฉบับภาษาไทย

3. เกณฑ์ในการจัดทำงบการเงินรวม

3.1 ในการจัดทำงบการเงินรวม ถือเป็นหลักเกณฑ์การรวมเฉพาะบริษัทย่อยที่อยู่ภายใต้การควบคุมของบริษัท เวิร์คพอยท์ เอ็นเทอร์เทนเมนท์ จำกัด (มหาชน) ซึ่ง ณ วันที่ 31 ธันวาคม 2558 และ 2557 บริษัทฯ ได้ถือหุ้นในบริษัทย่อย ตามอัตราส่วน ดังนี้

ชื่อกิจการ	ประเภทธุรกิจ	อัตราส่วนร้อยละที่ถือโดยกลุ่มบริษัทฯ	
		2558	2557
บริษัทย่อย			
บริษัท เวิร์คพอยท์ พับลิชชิ่ง จำกัด	ผลิตและจำหน่ายสิ่งพิมพ์	100	100
บริษัท บ้านอิทธิฤทธิ์ จำกัด	ผลิตหรือตัดต่อภาพเคลื่อนไหวด้วยระบบคอมพิวเตอร์	100	100
บริษัท โตะกลมโทรทัศน์ จำกัด	รับผลิตรายการโทรทัศน์	50	50
บริษัท บั้งไฟ สตูดิโอ จำกัด	ผลิตรายการโทรทัศน์	-	60
บริษัท เวิร์คพอยท์ พิคเจอร์ส จำกัด	รับผลิตภาพยนตร์	100	100
บริษัท กราว จำกัด	รับจ้างตัดต่อและบันทึกเสียง	60	60
บริษัท กำกับการดี จำกัด	รับผลิตรายการโทรทัศน์	-	60
บริษัท ซิกส์ ดีกรี โปรดักชั่น จำกัด	รับบริการถ่ายทำ และให้เช่ากล้อง โทรทัศน์	80	80
บริษัท แฟล็กชิป เอ็นเทอร์เทนเมนท์ จำกัด	รับบริการจัดโฆษณาและประชาสัมพันธ์	50	50
บริษัท ฟรีไซซ์ บรอดคาสติ้ง จำกัด	ผลิตรายการเคเบิลทีวี	50	50
บริษัท ดู เอ คอท อาร์ต เมกเกอร์ จำกัด	รับจ้างผลิต รับจ้างอัน บันทึกเสียง	-	99.96
บริษัท ไทย บรอดคาสติ้ง จำกัด	จัดทำสถานีโทรทัศน์ดิจิทัล	99.97	99.97
บริษัท กรุงเทพ เอ็กซิชั่น จำกัด	บริการรับจัดงานทุกชนิด ธุรกิจด้านบันเทิงทุกประเภท	99.96	99.96
บริษัท สยามพิมเนศ จำกัด	บริหารจัดการโรงละคร โรงมหรสพ ธุรกิจด้านบันเทิงทุกประเภท	88.00	88.00

- 3.2 บริษัทย่อยเป็นกิจการที่อยู่ภายใต้การควบคุมของบริษัทการควบคุมเกิดขึ้นเมื่อบริษัทฯ มีอำนาจควบคุม ทั้งทางตรงหรือทางอ้อมในการกำหนดนโยบายทางการเงินและการดำเนินงานของกิจการนั้น เพื่อให้ได้มาซึ่งประโยชน์จากกิจกรรมของบริษัทย่อย งบการเงินของบริษัทย่อยได้รวมอยู่ในงบการเงินรวม นับแต่วันที่มีการควบคุมจนถึงวันที่การควบคุมสิ้นสุดลง
- 3.3 รอบระยะเวลาบัญชีของบริษัทย่อยสิ้นสุดวันเดียวกันกับของบริษัท เวิร์คพอยท์ เอ็นเทอร์เทนเมนท์ จำกัด (มหาชน)
- 3.4 งบการเงินรวมจัดทำขึ้นโดยใช้นโยบายการบัญชีเดียวกันสำหรับรายการบัญชีหรือเหตุการณ์ทางบัญชีที่เหมือนกันหรือที่คล้ายคลึงกัน
- 3.5 ยอดคงค้างและรายการระหว่างกันที่มีสาระสำคัญของบริษัทฯ และบริษัทย่อย ตลอดจนยอดเงินลงทุนในบริษัทย่อยในบัญชีของบริษัทฯ และทุนเรือนหุ้นของบริษัทย่อยได้ตัดออกจากงบการเงินรวมแล้ว

4. การนำนโยบายการบัญชีใหม่มาถือปฏิบัติ

บริษัทฯ ได้นำกรอบแนวคิดสำหรับการรายงานทางการเงินใหม่ มาตรฐานการบัญชีใหม่ มาตรฐานการรายงานทางการเงินใหม่ การตีความมาตรฐานการบัญชีใหม่ การตีความมาตรฐานการรายงานทางการเงินใหม่และแนวปฏิบัติทางการบัญชีใหม่ ที่มีผลบังคับใช้สำหรับรอบระยะเวลาบัญชีที่เริ่มต้นในหรือหลังวันที่ 1 มกราคม 2558 มาถือปฏิบัติโดยไม่มีผลกระทบต่อรายงานทางการเงินงวดปัจจุบัน ยกเว้น มาตรฐานการรายงานทางการเงินฉบับที่ 11 “การร่วมการงาน” โดยมีผลกระทบต่องบการเงินตามหมายเหตุข้อ 37

5. มาตรฐานการรายงานทางการเงินใหม่ที่ยังไม่มียกเว้นผลบังคับใช้

มาตรฐานการบัญชี มาตรฐานการรายงานทางการเงิน การตีความมาตรฐานการบัญชีการตีความมาตรฐานการรายงานทางการเงินและแนวปฏิบัติทางบัญชีใหม่ที่ประกาศใช้แล้วแต่ยังไม่มียกเว้นผลบังคับใช้ในรอบระยะเวลารายงานปัจจุบัน ซึ่งบริษัทฯ ยังไม่ได้นำมาถือปฏิบัติก่อนวันที่มีผลบังคับใช้มีดังต่อไปนี้

มีผลบังคับใช้สำหรับรอบระยะเวลาบัญชีที่เริ่มในหรือหลังวันที่ 1 มกราคม 2559

มาตรฐานการบัญชี ฉบับที่ 1 (ปรับปรุง 2558)	การนำเสนอของงบการเงิน
มาตรฐานการบัญชี ฉบับที่ 2 (ปรับปรุง 2558)	สินค้าคงเหลือ
มาตรฐานการบัญชี ฉบับที่ 7 (ปรับปรุง 2558)	งบกระแสเงินสด
มาตรฐานการบัญชี ฉบับที่ 8 (ปรับปรุง 2558)	นโยบายการบัญชี การเปลี่ยนแปลงประมาณการทางบัญชีและข้อผิดพลาด
มาตรฐานการบัญชี ฉบับที่ 10 (ปรับปรุง 2558)	เหตุการณ์ภายหลังรอบระยะเวลารายงาน
มาตรฐานการบัญชี ฉบับที่ 11 (ปรับปรุง 2558)	สัญญาก่อสร้าง
มาตรฐานการบัญชี ฉบับที่ 12 (ปรับปรุง 2558)	ภาษีเงินได้

มาตรฐานการบัญชี ฉบับที่ 16 (ปรับปรุง 2558)	ที่ดิน อาคารและอุปกรณ์
มาตรฐานการบัญชี ฉบับที่ 17 (ปรับปรุง 2558)	สัญญาเช่า
มาตรฐานการบัญชี ฉบับที่ 18 (ปรับปรุง 2558)	รายได้
มาตรฐานการบัญชี ฉบับที่ 19 (ปรับปรุง 2558)	ผลประโยชน์ของพนักงาน
มาตรฐานการบัญชี ฉบับที่ 20 (ปรับปรุง 2558)	การบัญชีสำหรับเงินอุดหนุนจากรัฐบาลและการเปิดเผยข้อมูลเกี่ยวกับความช่วยเหลือจากรัฐบาล
มาตรฐานการบัญชี ฉบับที่ 21 (ปรับปรุง 2558)	ผลกระทบจากการเปลี่ยนแปลงของอัตราแลกเปลี่ยนเงินตราต่างประเทศ
มาตรฐานการบัญชี ฉบับที่ 23 (ปรับปรุง 2558)	ต้นทุนการกู้ยืม
มาตรฐานการบัญชี ฉบับที่ 24 (ปรับปรุง 2558)	การเปิดเผยข้อมูลเกี่ยวกับบุคคล หรือกิจการที่เกี่ยวข้องกัน
มาตรฐานการบัญชี ฉบับที่ 26 (ปรับปรุง 2558)	การบัญชีและการรายงาน โครงการผลประโยชน์เมื่อออกจากงาน
มาตรฐานการบัญชี ฉบับที่ 27 (ปรับปรุง 2558)	งบการเงินเฉพาะกิจการ
มาตรฐานการบัญชี ฉบับที่ 28 (ปรับปรุง 2558)	เงินลงทุนในบริษัทร่วมและการร่วมค้า
มาตรฐานการบัญชี ฉบับที่ 29 (ปรับปรุง 2558)	การรายงานทางการเงิน ในสภาพเศรษฐกิจที่เงินเฟ้อรุนแรง
มาตรฐานการบัญชี ฉบับที่ 33 (ปรับปรุง 2558)	กำไรต่อหุ้น
มาตรฐานการบัญชี ฉบับที่ 34 (ปรับปรุง 2558)	งบการเงินระหว่างกาล
มาตรฐานการบัญชี ฉบับที่ 36 (ปรับปรุง 2558)	การด้อยค่าของสินทรัพย์
มาตรฐานการบัญชี ฉบับที่ 37 (ปรับปรุง 2558)	ประมาณการหนี้สิน หนี้สินที่อาจเกิดขึ้น และสินทรัพย์ที่อาจเกิดขึ้น
มาตรฐานการบัญชี ฉบับที่ 38 (ปรับปรุง 2558)	สินทรัพย์ไม่มีตัวตน
มาตรฐานการบัญชี ฉบับที่ 40 (ปรับปรุง 2558)	อสังหาริมทรัพย์เพื่อการลงทุน
มาตรฐานการบัญชี ฉบับที่ 41	เกษตรกรรม
มาตรฐานการรายงานทางการเงิน ฉบับที่ 2 (ปรับปรุง 2558)	การจ่ายโดยใช้หุ้นเป็นเกณฑ์
มาตรฐานการรายงานทางการเงิน ฉบับที่ 3 (ปรับปรุง 2558)	การรวมธุรกิจ
มาตรฐานการรายงานทางการเงิน ฉบับที่ 4 (ปรับปรุง 2558)	สัญญาประกันภัย
มาตรฐานการรายงานทางการเงิน ฉบับที่ 5 (ปรับปรุง 2558)	สินทรัพย์ไม่หมุนเวียนที่ถือไว้เพื่อขายและการดำเนินงานที่ยกเลิก
มาตรฐานการรายงานทางการเงิน ฉบับที่ 6 (ปรับปรุง 2558)	การสำรวจและประเมินค่าแหล่งทรัพยากรแร่
มาตรฐานการรายงานทางการเงิน ฉบับที่ 8 (ปรับปรุง 2558)	ส่วนงานดำเนินงาน
มาตรฐานการรายงานทางการเงิน ฉบับที่ 10 (ปรับปรุง 2558)	งบการเงินรวม
มาตรฐานการรายงานทางการเงิน ฉบับที่ 11 (ปรับปรุง 2558)	การร่วมกิจการ
มาตรฐานการรายงานทางการเงิน ฉบับที่ 12 (ปรับปรุง 2558)	การเปิดเผยข้อมูลเกี่ยวกับส่วนได้เสียในกิจการอื่น
มาตรฐานการรายงานทางการเงิน ฉบับที่ 13 (ปรับปรุง 2558)	การวัดมูลค่าสุทธิธรรม

การตีความมาตรฐานการบัญชี ฉบับที่ 10 (ปรับปรุง 2558)	ความช่วยเหลือจากรัฐบาล-กรณีที่ไม่มีความเกี่ยวข้อง อย่างเฉพาะเจาะจงกับกิจกรรมดำเนินงาน
การตีความมาตรฐานการบัญชี ฉบับที่ 15 (ปรับปรุง 2558)	สัญญาเช่าดำเนินงาน-สิ่งจูงใจที่ให้แก่ผู้เช่า
การตีความมาตรฐานการบัญชี ฉบับที่ 25 (ปรับปรุง 2558)	ภาษีเงินได้การเปลี่ยนแปลงสถานภาพทางภาษีของ กิจการหรือของผู้ถือหุ้น
การตีความมาตรฐานการบัญชี ฉบับที่ 27 (ปรับปรุง 2558)	การประเมินเนื้อหาสัญญาเช่าที่เพิ่มขึ้นตามรูปแบบ กฎหมาย
การตีความมาตรฐานการบัญชี ฉบับที่ 29 (ปรับปรุง 2558)	การเปิดเผยข้อมูลของข้อตกลงสัมปทานบริการ
การตีความมาตรฐานการบัญชี ฉบับที่ 31 (ปรับปรุง 2558)	รายได้-รายการแลกเปลี่ยนเกี่ยวกับบริการโฆษณา
การตีความมาตรฐานการบัญชี ฉบับที่ 32 (ปรับปรุง 2558)	สินทรัพย์ไม่มีตัวตน-ต้นทุนเว็บไซต์
การตีความมาตรฐานการรายงานทางการเงิน ฉบับที่ 1 (ปรับปรุง 2558)	การเปลี่ยนแปลงในหนี้สินที่เกิดขึ้นจากการรีดออน การ บูรณะ และหนี้สินที่มีลักษณะคล้ายคลึงกัน
การตีความมาตรฐานการรายงานทางการเงิน ฉบับที่ 4 (ปรับปรุง 2558)	การประเมินว่าข้อตกลงประกอบด้วยสัญญาเช่าหรือไม่
การตีความมาตรฐานการรายงานทางการเงิน ฉบับที่ 5 (ปรับปรุง 2558)	สิทธิในส่วนได้เสียจากกองทุนการรีดออนการบูรณะ และการปรับปรุงสภาพแวดล้อม
การตีความมาตรฐานการรายงานทางการเงิน ฉบับที่ 7 (ปรับปรุง 2558)	การปรับปรุงย้อนหลังภายใต้มาตรฐานการบัญชี ฉบับที่ 29 (ปรับปรุง 2558) เรื่อง การรายงานทางการเงิน ในสภาพเศรษฐกิจที่เงินเฟ้อรุนแรง
การตีความมาตรฐานการรายงานทางการเงิน ฉบับที่ 10 (ปรับปรุง 2558)	งบการเงินระหว่างกาลและการด้อยค่า
การตีความมาตรฐานการรายงานทางการเงิน ฉบับที่ 12 (ปรับปรุง 2558)	ข้อตกลงสัมปทานบริการ
การตีความมาตรฐานการรายงานทางการเงิน ฉบับที่ 13 (ปรับปรุง 2558)	โปรแกรมสิทธิพิเศษแก่ลูกค้า
การตีความมาตรฐานการรายงานทางการเงิน ฉบับที่ 14 (ปรับปรุง 2558)	ข้อจำกัดสินทรัพย์ตามโครงการผลประโยชน์ ข้อกำหนด เงินทุนขั้นต่ำและปฏิสัมพันธ์ของรายการเหล่านี้ สำหรับ มาตรฐานการบัญชี ฉบับที่ 19 (ปรับปรุง 2558) เรื่อง ผลประโยชน์ของพนักงาน
การตีความมาตรฐานการรายงานทางการเงิน ฉบับที่ 15 (ปรับปรุง 2558)	สัญญาสำหรับการก่อสร้างอสังหาริมทรัพย์
การตีความมาตรฐานการรายงานทางการเงิน ฉบับที่ 17 (ปรับปรุง 2558)	การจ่ายสินทรัพย์ที่ไม่ใช่เงินสดให้เจ้าของ

การตีความมาตรฐานการรายงานทางการเงิน ฉบับที่ 18 การโอนสินทรัพย์จากลูกค้า
(ปรับปรุง 2558)

การตีความมาตรฐานการรายงานทางการเงิน ฉบับที่ 20 ต้นทุนการเปิดหน้าดินในช่วงการผลิตสำหรับเหมือง
(ปรับปรุง 2558) ศิวดิน

การตีความมาตรฐานการรายงานทางการเงิน ฉบับที่ 21 เงินนำส่งรัฐ
แนวปฏิบัติทางบัญชีสำหรับการวัดมูลค่าและรับรู้รายการของพืชเพื่อการให้ผลผลิต

ฝ่ายบริหารของบริษัทฯ เชื่อว่ามาตรฐานการรายงานทางการเงินข้างต้นจะไม่มีผลกระทบต่องบการเงินอย่างเป็นทางการสำคัญต่อการเงินเมื่อนำมาถือปฏิบัติในงวดที่มีผลบังคับใช้

6. นโยบายการบัญชีที่สำคัญ

6.1 เกณฑ์การวัดมูลค่าที่ใช้จัดหางบการเงิน

เกณฑ์การวัดมูลค่าที่ใช้จัดหางบการเงิน คือ เกณฑ์ราคาทุนเดิม โดยใช้ร่วมกับเกณฑ์อื่น ๆ สำหรับสินทรัพย์และหนี้สินบางประเภทที่มีการใช้เกณฑ์การวัดมูลค่าอื่นได้เปิดเผยเกณฑ์การวัดมูลค่าที่ใช้ในนโยบายการบัญชีที่เกี่ยวข้อง

6.2 เครื่องมือทางการเงิน

สินทรัพย์ทางการเงินที่แสดงในงบแสดงฐานะการเงินประกอบด้วยเงินสดและเงินฝากธนาคาร เงินลงทุน ลูกหนี้การค้าและลูกหนี้อื่น และเงินให้กู้ยืม หนี้สินทางการเงินที่แสดงในงบแสดงฐานะการเงิน ประกอบด้วย เจ้าหนี้การค้าและเจ้าหนี้อื่น และเงินกู้ยืม ซึ่งนโยบายการบัญชีเฉพาะสำหรับรายการแต่ละรายการได้เปิดเผยแยกไว้ในแต่ละหัวข้อที่เกี่ยวข้อง

6.3 รายการที่เป็นเงินตราต่างประเทศ

รายการที่เป็นเงินตราต่างประเทศบันทึกบัญชีเป็นเงินบาทโดยแปลงค่าด้วยอัตราแลกเปลี่ยน ณ วันที่เกิดรายการ ยอดคงเหลือของสินทรัพย์และหนี้สินที่เป็นเงินตราต่างประเทศ ณ วันสิ้นงวดจะแปลงค่าด้วยอัตราปิดซึ่งเป็นอัตราแลกเปลี่ยน ณ วันสิ้นงวดนั้น กำไรหรือขาดทุนที่เกิดจากการแปลงค่าดังกล่าวถือเป็นรายได้หรือค่าใช้จ่ายในกำไรหรือขาดทุน

6.4 เงินสดและรายการเทียบเท่าเงินสด

เงินสดและรายการเทียบเท่าเงินสดรวมเงินฝากธนาคารประเภทกระแสรายวัน ออมทรัพย์ และประจำไม่เกิน 3 เดือน ที่ไม่คิดภาระค่าประกัน

6.5 เงินลงทุนชั่วคราว

เงินลงทุนชั่วคราวเป็นเงินฝากธนาคารที่ต้องจ่ายคืนเมื่อสิ้นระยะเวลาที่กำหนด ซึ่งมีอายุเกินกว่า 3 เดือน นับแต่วันที่ได้มา

6.6 ลูกหนี้การค้าและลูกหนี้อื่น

ลูกหนี้การค้าและลูกหนี้อื่นแสดงด้วยมูลค่าสุทธิที่จะได้รับ

6.7 สินค้าคงเหลือ

- รายการโทรทัศน์ เป็นมูลค่าต้นทุนของรายการโทรทัศน์ทั้งที่อยู่ระหว่างการผลิต และที่ผลิตเสร็จพร้อมที่จะออกอากาศ ต้นทุนรายการโทรทัศน์ประกอบด้วยค่าใช้จ่ายต่าง ๆ ที่เกี่ยวข้องโดยตรงกับการผลิตรายการ บริษัทฯ จะรับรู้ต้นทุนรายการโทรทัศน์เมื่อรายการโทรทัศน์ได้ออกอากาศแล้ว
 - ผลิตภัณฑ์ภาพยนตร์และผลิตภัณฑ์ภาพยนตร์ระหว่างผลิต แสดงในราคาทุน
 - นิตยสารและหนังสือพ็อกเก็ตบุ๊ก แสดงด้วยราคาทุนตามวิธีถ่วงเฉลี่ยถ่วงน้ำหนักหรือมูลค่าสุทธิที่จะได้รับแล้วแต่ราคาใดจะต่ำกว่า
 - สินค้าคงเหลืออื่น แสดงด้วยราคาทุนตามวิธีเข้าก่อน – ออกก่อนหรือมูลค่าสุทธิที่จะได้รับแล้วแต่ราคาใดจะต่ำกว่า
- บริษัทฯ บันทึกเท่าที่จำเป็นสำหรับบัญชีค่าเพื่อการลดมูลค่าของสินค้าเก่า ล้าสมัยหรือเสื่อมคุณภาพ

6.8 เงินลงทุน

เงินลงทุนในบริษัทย่อยและกิจการร่วมค้าแสดงในงบการเงินเฉพาะกิจการด้วยราคาทุนหักด้วยผลขาดทุนจากการด้อยค่าสะสม (ถ้ามี)

เงินลงทุนในกิจการร่วมค้าแสดงในงบการเงินรวมตามวิธีส่วนได้เสีย

6.9 ที่ดิน อาคาร และอุปกรณ์

ที่ดินแสดงในราคาทุน ณ วันเริ่มรายการหักด้วยผลขาดทุนจากการด้อยค่าสะสม (ถ้ามี) อาคารและอุปกรณ์แสดงในราคาทุน ณ วันเริ่มรายการหักด้วยค่าเสื่อมราคาสะสมและผลขาดทุนจากการด้อยค่าสะสม (ถ้ามี) และคำนวณค่าเสื่อมราคาตามวิธีเส้นตรงตามอายุการใช้งานโดยประมาณ ดังนี้

- | | |
|------------------------------------|------------|
| - ส่วนปรับปรุงที่ดิน | 5 ปี |
| - อาคารส่วนปรับปรุงอาคารและงานระบบ | 10 – 45 ปี |
| - เครื่องตกแต่งและติดตั้ง | 5 ปี |
| - เครื่องมือและอุปกรณ์ | 5 – 10 ปี |
| - อุปกรณ์และเครื่องใช้สำนักงาน | 5 ปี |
| - ยานพาหนะ | 5 ปี |

งานระหว่างก่อสร้างแสดงในราคาทุนโดยไม่มีมการคิดค่าเสื่อมราคาจนกระทั่งสินทรัพย์นั้นจะแล้วเสร็จและพร้อมที่จะใช้งานได้ตามวัตถุประสงค์

ค่าซ่อมแซมและบำรุงรักษารับรู้เป็นค่าใช้จ่ายในกำไรหรือขาดทุนสำหรับงวดบัญชีที่เกิดรายการต้นทุนของการเปลี่ยนแปลงจะถูกรับรู้เป็นส่วนหนึ่งของมูลค่าตามบัญชีของสินทรัพย์เมื่อมีความเป็นไปได้ค่อนข้างแน่ที่บริษัทฯ จะได้รับประโยชน์เชิงเศรษฐกิจในอนาคตจากรายการนั้น และสามารถวัดมูลค่าต้นทุนของรายการนั้นได้อย่างน่าเชื่อถือ ต้นทุนของการเปลี่ยนแปลงจะถูกคิดค่าเสื่อมราคาตามเกณฑ์อายุการใช้งาน โดยประมาณ

กำไรหรือขาดทุนจากการจำหน่ายที่ดิน อาคาร และอุปกรณ์ คำนวณจากผลต่างระหว่างสิ่งตอบแทนที่ได้รับสุทธิกับมูลค่าตามบัญชีและรับรู้เป็นรายได้หรือค่าใช้จ่ายในกำไรหรือขาดทุนสำหรับงวด

6.10 ไบอโนเมียลให้ใช้คลื่นความถี่และประกอบกิจการโทรทัศน์

มูลค่าตามบัญชีของไบอโนเมียลให้ใช้คลื่นความถี่และประกอบกิจการโทรทัศน์ ประกอบด้วย ต้นทุนทางตรงที่เกี่ยวข้องกับการได้มาซึ่งไบอโนเมียลให้ใช้คลื่นความถี่และประกอบกิจการโทรทัศน์ ภาคพื้นดินในระบบดิจิทัล ประเภทบริการทางธุรกิจระดับชาติ ในหมวดหมู่ทั่วไป แบบความคมชัดปกติแสดงมูลค่าเทียบเท่าเงินสด โดยวิธีคิดลดจำนวนเงินที่ต้องจ่ายชำระเพื่อให้เป็นมูลค่าปัจจุบันโดยใช้อัตราคิดลดตามท้องตลาด แสดงในราคาทุนหักค่าตัดจำหน่ายสะสมและขาดทุนจากการด้อยค่าผลต่างระหว่างราคาเทียบเท่าเงินสดกับจำนวนเงินทั้งหมดที่ต้องจ่ายชำระบันทึกเป็นต้นทุนทางการเงินตลอดอายุการจ่ายชำระค่าธรรมเนียมการได้รับไบอโนเมียลให้ใช้คลื่นความถี่และประกอบกิจการโทรทัศน์ โดยไบอโนเมียลจะเริ่มตัดจำหน่ายเมื่อพร้อมที่จะให้บริการ โดยคำนวณค่าตัดจ่ายตามวิธีเส้นตรงตามอายุการให้ประโยชน์ 15 ปี

6.11 สัญญาเช่าระยะยาว

- กรณีกลุ่มบริษัทฯ เป็นผู้เช่า

สัญญาเช่าระยะยาวเพื่อเช่าสินทรัพย์โดยที่ความเสี่ยงและผลตอบแทนของความเป็นเจ้าของส่วนใหญ่ได้โอนไปให้กับผู้เช่าถือเป็นสัญญาเช่าการเงิน สัญญาเช่าการเงินจะบันทึกเป็นรายจ่ายฝ่ายทุนด้วยมูลค่ายุติธรรมของสินทรัพย์ที่เช่าหรือมูลค่าปัจจุบันของจำนวนเงินขั้นต่ำที่ต้องจ่ายตามสัญญาเช่าแล้วแต่มูลค่าใดจะต่ำกว่า จำนวนเงินที่ต้องจ่ายจะบันทึกเป็นส่วนระหว่างหนี้สินและค่าใช้จ่ายทางการเงินเพื่อให้ได้อัตราดอกเบี้ยคงที่ต่อหนี้สินคงค้างโดยพิจารณาแยกแต่ละสัญญา ดอกเบี้ยจ่ายจะรับรู้ในกำไรหรือขาดทุนตลอดอายุสัญญาเช่า สินทรัพย์ที่ได้มาตามสัญญาเช่าการเงินจะคิดค่าเสื่อมราคาตามอายุการใช้งานโดยประมาณของสินทรัพย์ที่เช่าแต่หากมีความไม่แน่นอนในสิทธิการเป็นเจ้าของเมื่อสัญญาสิ้นสุดจะคำนวณค่าเสื่อมราคาตามอายุการใช้งานของสินทรัพย์ที่เช่าหรืออายุของสัญญาเช่าแล้วแต่ระยะเวลาใดจะต่ำกว่า

สัญญาระยะยาวเพื่อเช่าสินทรัพย์โดยที่ความเสี่ยงและผลตอบแทนของความเป็นเจ้าของส่วนใหญ่ตกอยู่กับผู้ให้เช่าจะจัดเป็นสัญญาเช่าดำเนินงานจำนวนเงินที่ต้องจ่ายภายใต้สัญญาเช่าดำเนินงาน (สุทธิจากสิ่งตอบแทนจูงใจที่ได้รับจากผู้ให้เช่า) จะรับรู้ในกำไรหรือขาดทุน โดยใช้วิธีเส้นตรงตลอดอายุสัญญาเช่านั้น

ค่าใช้จ่ายที่เกิดขึ้นจากการยกเลิกสัญญาเช่าดำเนินงานก่อนหมดอายุการเช่า เช่น เบี้ยปรับที่ต้องจ่ายให้กับผู้ให้เช่าจะรับรู้เป็นค่าใช้จ่ายในรอบระยะเวลารายงานที่การยกเลิกนั้นเกิดขึ้น

6.12 สินทรัพย์ไม่มีตัวตน

สินทรัพย์ไม่มีตัวตนแสดงในราคาทุน ณ วันเริ่มรายการหักด้วยค่าตัดจำหน่ายสะสมและผลขาดทุนการด้อยค่าสะสม (ถ้ามี) โดยคำนวณค่าตัดจำหน่ายตามวิธีเส้นตรงตามอายุการให้ประโยชน์ ค่าสิทธิสำหรับรายการโทรทัศน์และหนังสือรอดัดบัญชี

ค่าสิทธิสำหรับรายการและภาพยนตร์และภาระผูกพันจะถูกรับรู้เป็นสินทรัพย์และหนี้สินภายใต้สัญญาสิทธิเมื่อระยะเวลาของสัญญาเริ่มต้น โดยทราบมูลค่าที่แน่นอนของค่าสิทธิและได้รับวัสดุรายการพร้อมที่จะแพร่ภาพ

ค่าสิทธิรายการโทรทัศน์และหนังสือตัดจำหน่ายโดยวิธีเส้นตรงตามระยะเวลาของสัญญา

6.13 การด้อยค่าของสินทรัพย์

มูลค่าตามบัญชีของสินทรัพย์ได้รับการประเมิน ณ ทุกวันสิ้นรอบระยะเวลารายงานว่ามีข้อบ่งชี้ของการด้อยค่าเกิดขึ้นหรือไม่ ในกรณีที่มีข้อบ่งชี้ จะทำการประมาณมูลค่าที่คาดว่าจะได้รับคืนของสินทรัพย์นั้นหรือหน่วยสินทรัพย์ที่ก่อให้เกิดเงินสดที่มีสินทรัพย์ที่กำลังพิจารณานั้นรวมอยู่โดยรับรู้ผลขาดทุนจากการด้อยค่าเมื่อมูลค่าที่คาดว่าจะได้รับคืนต่ำกว่ามูลค่าตามบัญชีของสินทรัพย์หรือหน่วยสินทรัพย์ที่ก่อให้เกิดเงินสดนั้น

ผลขาดทุนจากการด้อยค่ารับรู้เป็นค่าใช้จ่ายในกำไรหรือขาดทุนทันที อย่างไรก็ตาม หากสินทรัพย์ที่ด้อยค่านั้นเป็นสินทรัพย์ที่มีการตีราคาใหม่ซึ่งเคยมีการตีราคาเพิ่มขึ้น ผลขาดทุนจากการด้อยค่านี้อาจรับรู้ในกำไรขาดทุนเบ็ดเสร็จอื่นไม่เกินส่วนเกินทุนที่เคยบันทึกไว้สำหรับสินทรัพย์รายการเดียวกันนั้น ซึ่งจะมีผลทำให้ส่วนเกินทุนจากการตีราคาใหม่ของสินทรัพย์นั้นลดลง

การคำนวณมูลค่าที่คาดว่าจะได้รับคืน

- มูลค่าที่คาดว่าจะได้รับคืน หมายถึง มูลค่ายุติธรรมหักต้นทุนในการขายของสินทรัพย์หรือหน่วยสินทรัพย์ที่ก่อให้เกิดเงินสด หรือมูลค่าจากการใช้ของสินทรัพย์นั้น แล้วแต่จำนวนใดจะสูงกว่า
- ในการประเมินมูลค่าจากการใช้ของสินทรัพย์ ประมาณการกระแสเงินสดในอนาคตที่คาดว่าจะได้รับจากสินทรัพย์จะถูกคิดลดเป็นมูลค่าปัจจุบันโดยใช้อัตราคิดลดที่เป็น

อัตราก่อนภาษีเงินได้ที่สะท้อนมูลค่าที่อาจประเมินได้ในตลาดปัจจุบันซึ่งแปรไปตามเวลาและความเสี่ยงที่มีต่อสินทรัพย์

- สินทรัพย์ที่ไม่ก่อให้เกิดเงินสดซึ่งส่วนใหญ่เป็นหน่วยอิสระแยกจากสินทรัพย์อื่นๆ จะพิจารณามูลค่าที่คาดว่าจะได้รับคืนให้สอดคล้องกับหน่วยสินทรัพย์ที่ก่อให้เกิดเงินสดที่สินทรัพย์นั้นมีความเกี่ยวข้องด้วย

การกลับรายการผลขาดทุนจากการด้อยค่า

- ผลขาดทุนจากการด้อยค่าของสินทรัพย์ที่ไม่ใช่ค่าความนิยมที่รับรู้ในงวดก่อนจะถูกกลับรายการ หากประมาณการที่ใช้ในการกำหนดมูลค่าที่คาดว่าจะได้รับคืนได้เปลี่ยนแปลงไปภายหลังจากรับรู้ผลขาดทุนจากการด้อยค่าครั้งล่าสุดแล้ว เพียงเพื่อให้มูลค่าตามบัญชีของสินทรัพย์ไม่เกินกว่ามูลค่าตามบัญชีที่ควรเป็น (สุทธิจากค่าเสื่อมราคาสะสมหรือค่าตัดจำหน่ายสะสม) หากไม่เคยรับรู้ผลขาดทุนจากการด้อยค่าของสินทรัพย์นั้นมาก่อน
- การกลับรายการผลขาดทุนจากการด้อยค่าจะถูกรับรู้เป็นรายได้ในกำไรหรือขาดทุนทันที เว้นแต่กรณีที่สินทรัพย์นั้นแสดงด้วยราคาที่ดีใหม่ จะถือว่าการกลับรายการผลขาดทุนจากการด้อยค่าของสินทรัพย์ที่ดีราคาใหม่เป็นการตีราคาเพิ่ม

6.14 ผลประโยชน์ของพนักงาน

ผลประโยชน์ระยะสั้น

- บริษัทฯ บันทึกเงินเดือน ค่าจ้าง โบนัส เงินสมทบกองทุนประกันสังคมและเงินสมทบกองทุนสำรองเลี้ยงชีพเป็นค่าใช้จ่ายเมื่อเกิดรายการ

ผลประโยชน์ระยะยาว

- บริษัทฯ รับรู้ผลประโยชน์พนักงานหลังการเลิกจ้างหรือเกษียณอายุเพื่อจ่ายให้แก่พนักงาน ตามกฎหมายแรงงานของประเทศไทย บริษัทฯ รับรู้ภาระผูกพันผลประโยชน์พนักงานที่คำนวณโดยผู้เชี่ยวชาญทางคณิตศาสตร์ประกันภัยด้วยเทคนิคการประมาณการตามหลักคณิตศาสตร์ประกันภัยและคิดลดผลประโยชน์โดยใช้วิธีคิดลดแต่ละหน่วยที่ประมาณการไว้ ซึ่งประมาณการจากมูลค่าปัจจุบันของกระแสเงินสดที่คาดว่าจะต้องจ่ายในอนาคตคิดลดด้วยอัตราดอกเบี้ยของพันธบัตรรัฐบาลที่ครบกำหนดในเวลาใกล้เคียงกับกำหนดชำระของหนี้สินดังกล่าว กระแสเงินสดที่คาดว่าจะต้องจ่ายในอนาคตประมาณการจากเงินเดือนพนักงาน อัตราการลาออก อัตราการตาย อายุงาน และปัจจัยอื่น บริษัทฯ แสดงภาระผูกพันผลประโยชน์พนักงานเป็นหนี้สินไม่หมุนเวียน ค่าใช้จ่ายที่เกี่ยวข้องกับผลประโยชน์ของพนักงานจะรับรู้ในงบกำไรขาดทุนเบ็ดเสร็จ เพื่อกระจายต้นทุนดังกล่าวตลอดระยะเวลาของการจ้างงาน

6.15 ประเมินการหนี้สิน

บริษัทฯ จะรับรู้ประเมินการหนี้สินเมื่อมีความเป็นไปได้ก่อนข้างแน่นของการเกิดภาวะผูกพันในปัจจุบันตามกฎหมายหรือจากการอนุมานอันเป็นผลสืบเนื่องมาจากเหตุการณ์ในอดีต ภาวะผูกพันดังกล่าวคาดว่าจะส่งผลให้ต้องเกิดการไหลออกของทรัพยากรเพื่อจ่ายชำระภาวะผูกพันและจำนวนที่ต้องจ่ายสามารถประมาณการได้อย่างน่าเชื่อถือ รายจ่ายที่จะได้รับคืนบันทึกเป็นสินทรัพย์แยกต่างหากก็ต่อเมื่อการได้รับคืนคาดว่าจะได้รับอย่างแน่นอนเมื่อได้จ่ายชำระประมาณการหนี้สินไปแล้ว

6.16 การรับรู้รายได้

- รายได้จากรายการโทรทัศน์เกิดจากรายได้จากการบริการ โฆษณาและการประชาสัมพันธ์ ซึ่งรับรู้เมื่อให้บริการออกอากาศทางโทรทัศน์แล้ว และรายได้จากการรับจ้างผลิตรายการโทรทัศน์ซึ่งรับรู้เมื่อผลิตเสร็จและส่งมอบแล้ว
- รายได้เกี่ยวกับสิ่งพิมพ์เกิดจากรายได้จากการบริการ โฆษณาซึ่งรับรู้เมื่อให้บริการแล้ว รายได้จากจำหน่ายนิตยสารและหนังสือพ็อกเก็ตบุ๊กซึ่งรับรู้เมื่อมอบสินค้าแล้ว ยกเว้นกรณีขายฝากจะรับรู้เมื่อผู้รับขายฝากส่งมอบสินค้าให้ลูกค้าแล้ว และรายได้จากการรับจ้างผลิตรับรู้เมื่อได้ให้บริการและส่งมอบแล้ว
- รายได้จากการผลิตและตัดต่อภาพรับรู้ตามวิธีอัตราส่วนของงานที่ทำเสร็จซึ่งคำนวณตามอัตราส่วนร้อยละของต้นทุนงานที่เกิดขึ้นจริงกับต้นทุนทั้งหมดที่ได้ประมาณไว้
- รายได้จากการรับจ้างจัดงานรับรู้เมื่อให้บริการแล้ว
- รายได้จากการรับจ้างผลิตภาพยนตร์รับรู้ตามวิธีอัตราส่วนของงานที่ทำเสร็จ ซึ่งคำนวณตามอัตราส่วนร้อยละของต้นทุนงานที่เกิดขึ้นจริงกับต้นทุนทั้งหมดที่ได้ประมาณไว้
- รายได้เกี่ยวกับภาพยนตร์เกิดจากรายได้จากการผลิตภาพยนตร์ที่รับรู้เมื่อผลิตเสร็จและส่งมอบแล้ว รายได้ส่วนแบ่งค่าผ่านประตูจากการฉายภาพยนตร์รับรู้ตามวันที่ฉาย และรายได้จากการขายลิขสิทธิ์ภาพยนตร์รับรู้เมื่อส่งมอบลิขสิทธิ์ในภาพยนตร์นั้นแล้ว และรายได้จากการให้สิทธิภาพยนตร์รับรู้เมื่อผู้ใช้สิทธิสามารถใช้สิทธิได้
- รายได้จากการจัดคอนเสิร์ตและละครเวที เกิดจากรายได้จากการจัดคอนเสิร์ตและการแสดงละครเวที และรายได้จากการประชาสัมพันธ์รับรู้เมื่อมีการแสดงแล้ว
- รายได้ค่าสมาชิกนิตยสารรับรู้ตามอายุสมาชิกโดยวิธีเส้นตรง
- รายได้ค่าลิขสิทธิ์รับรู้เมื่อส่งมอบลิขสิทธิ์นั้นแล้ว
- รายได้จากการแลกเปลี่ยนสินค้าและบริการ วัตถุประสงค์โดยข้อมูลค่ายุติธรรมของสิ่งตอบแทนที่ได้รับหรือค้างรับ เว้นแต่รายการแลกเปลี่ยนเกี่ยวกับการบริการ โฆษณาจะวัตถุประสงค์โดยข้อมูลค่ายุติธรรมของบริการ โฆษณาที่ให้ในรายการแลกเปลี่ยน

- รายได้จากการขายสินค้ารับรู้เมื่อความเสี่ยงและผลตอบแทนที่เป็นสาระสำคัญของความเป็นเจ้าของสินค้าได้โอนไปยังผู้ซื้อแล้ว
- รายได้ดอกเบี้ยรับรู้ตามวิธีผลตอบแทนที่แท้จริง
- รายได้เงินปันผลและส่วนแบ่งกำไรรับรู้เมื่อมีสิทธิได้รับเงินปันผลและส่วนแบ่งของกำไรนั้น

6.17 การรับรู้ค่าใช้จ่าย

- ค่าใช้จ่ายรับรู้ตามเกณฑ์คงค้าง

6.18 ภาษีเงินได้

ภาษีเงินได้ประกอบด้วยภาษีเงินได้ปัจจุบันและภาษีเงินได้รอการตัดบัญชี ภาษีเงินได้รับรู้ในกำไรหรือขาดทุน เว้นแต่ภาษีเงินได้ที่เกี่ยวข้องกับรายการที่รับรู้ในกำไรขาดทุนเบ็ดเสร็จอื่นหรือรับรู้โดยตรงในส่วนของผู้ถือหุ้นซึ่งจะรับรู้ในกำไรขาดทุนเบ็ดเสร็จอื่นหรือรับรู้โดยตรงในส่วนของผู้ถือหุ้นเช่นเดียวกัน

ภาษีเงินได้ปัจจุบัน

บริษัทฯ บันทึกภาษีเงินได้ปัจจุบันตามจำนวนที่คาดว่าจะจ่ายให้กับหน่วยงานจัดเก็บภาษีของรัฐ โดยคำนวณจากกำไรทางภาษีตามหลักเกณฑ์ที่กำหนดในกฎหมายภาษีอากร โดยใช้อัตราภาษีที่ประกาศใช้ ณ วันสิ้นรอบระยะเวลารายงาน

ภาษีเงินได้รอการตัดบัญชี

บริษัทฯ บันทึกภาษีเงินได้รอการตัดบัญชีโดยวิธีหนี้สินตามงบแสดงฐานะการเงินซึ่งคำนวณจากผลแตกต่างชั่วคราวระหว่างมูลค่าตามบัญชีของสินทรัพย์และหนี้สิน ณ วันสิ้นรอบระยะเวลารายงานกับฐานภาษีของสินทรัพย์และหนี้สินที่เกี่ยวข้องนั้น โดยใช้อัตราภาษีที่มีผลบังคับใช้ ณ วันสิ้นรอบระยะเวลารายงาน

สินทรัพย์ภาษีเงินได้รอการตัดบัญชีจะบันทึกต่อเมื่อมีความเป็นไปได้ค่อนข้างแน่นอนว่ากำไรเพื่อเสียภาษีในอนาคตจะมีจำนวนเพียงพอกับการใช้ประโยชน์จากสินทรัพย์ภาษีเงินได้รอการตัดบัญชีดังกล่าว ทั้งนี้สินทรัพย์ภาษีเงินได้รอการตัดบัญชีจะถูกปรับลดลงเท่าที่ประโยชน์ทางภาษีจะมีโอกาสถูกใช้จริง

6.19 กำไรต่อหุ้น

การคำนวณกำไรต่อหุ้นขึ้นพื้นฐานคำนวณโดยการหารกำไรสำหรับปีด้วยจำนวนถัวเฉลี่ยถ่วงน้ำหนักของหุ้นสามัญที่ออกและเรียกชำระ และกำไรต่อหุ้นปรับลดคำนวณโดยการหารกำไรสำหรับปีหลังจากปรับปรุงผลกระทบของรายการที่เกี่ยวกับหุ้นสามัญเทียบเท่าปรับลดด้วยจำนวนหุ้นสามัญ

ตัวเฉลี่ยถ่วงน้ำหนักที่ออกอยู่ในระหว่างปีบวกด้วยจำนวนหุ้นสามัญที่อาจต้องออกเพื่อแปลงหุ้นสามัญเทียบเท่าปรับลดทั้งสิ้นให้เป็นหุ้นสามัญ

6.20 การวัดมูลค่ายุติธรรม

มูลค่ายุติธรรม หมายถึง ราคาที่จะได้รับจากการขายสินทรัพย์หรือจะจ่ายเพื่อโอนหนี้สินในรายการที่เกิดขึ้นในสภาพปกติระหว่างผู้ร่วมตลาด ณ วันที่วัดมูลค่า บริษัทฯ ใช้ราคาเสนอซื้อขายในตลาดที่มีสภาพคล่องในการวัดมูลค่ายุติธรรมของสินทรัพย์และหนี้สินซึ่งมาตรฐานการรายงานทางการเงินที่เกี่ยวข้องกำหนดให้ต้องวัดมูลค่าด้วยมูลค่ายุติธรรม ยกเว้นในกรณีที่ไม่มีตลาดที่มีสภาพคล่องสำหรับสินทรัพย์หรือหนี้สินที่มีลักษณะเดียวกันหรือไม่สามารถหาราคาเสนอซื้อขายในตลาดที่มีสภาพคล่องได้ บริษัทฯ จะประมาณมูลค่ายุติธรรมโดยใช้เทคนิคการประเมินมูลค่าที่เหมาะสมกับแต่ละสถานการณ์ และพยายามใช้ข้อมูลที่สามารถสังเกตได้ที่เกี่ยวข้องกับสินทรัพย์หรือหนี้สินที่จะวัดมูลค่ายุติธรรมนั้นให้มากที่สุด

ลำดับชั้นของมูลค่ายุติธรรมที่ใช้วัดมูลค่าและเปิดเผยมูลค่ายุติธรรมของสินทรัพย์และหนี้สินในงบการเงินแบ่งออกเป็นสามระดับตามประเภทของข้อมูลที่นำมาใช้ในการวัดมูลค่ายุติธรรม ดังนี้

ข้อมูลระดับ 1 เป็นราคาเสนอซื้อขายในตลาดที่มีสภาพคล่องของสินทรัพย์หรือหนี้สินอย่างเดียวกัน และบริษัทฯ สามารถเข้าถึงตลาดนั้น ณ วันที่วัดมูลค่า

ข้อมูลระดับ 2 เป็นข้อมูลอื่นที่สามารถสังเกตได้ ไม่ว่าจะโดยทางตรงหรือโดยทางอ้อมสำหรับสินทรัพย์นั้นหรือหนี้สินนั้นนอกเหนือจากราคาเสนอซื้อขายซึ่งรวมอยู่ในข้อมูลระดับ 1

ข้อมูลระดับ 3 เป็นข้อมูลที่ไม่สามารถสังเกตได้สำหรับสินทรัพย์นั้นหรือหนี้สินนั้น

ทุกวันสิ้นรอบระยะเวลารายงาน บริษัทฯ จะประเมินความจำเป็นในการโอนรายการระหว่างลำดับชั้นของมูลค่ายุติธรรมสำหรับสินทรัพย์และหนี้สินที่ถืออยู่ ณ วันสิ้นรอบระยะเวลารายงานที่มีการวัดมูลค่ายุติธรรมแบบเกิดขึ้นประจำ

6.21 การใช้ดุลยพินิจและประมาณการทางบัญชีที่สำคัญ

ในการจัดทำงบการเงินตามมาตรฐานการรายงานทางการเงิน ฝ่ายบริหารจำเป็นต้องใช้ดุลยพินิจและการประมาณการในเรื่องที่มีความไม่แน่นอนเสมอ การใช้ดุลยพินิจและการประมาณการดังกล่าวนี้ส่งผลกระทบต่อจำนวนเงินที่แสดงในงบการเงินและต่อข้อมูลที่แสดงในหมายเหตุประกอบงบการเงิน ผลที่เกิดขึ้นจริงอาจแตกต่างไปจากจำนวนที่ประมาณการไว้ การใช้ดุลยพินิจและการประมาณการที่สำคัญมีดังนี้

สัญญาเช่า

ในการพิจารณาประเภทของสัญญาเช่าว่าเป็นสัญญาเช่าดำเนินงานหรือสัญญาเช่าทางการเงิน ฝ่ายบริหาร ได้ใช้ดุลยพินิจในการประเมินเงื่อนไขและรายละเอียดของสัญญาเพื่อพิจารณาว่าบริษัทฯ ได้โอนหรือรับโอนความเสี่ยงและผลประโยชน์ในสินทรัพย์ที่เช่าดังกล่าวแล้วหรือไม่ ค่าเพื่อหนี้สงสัยจะสูญของลูกหนี้และลูกหนี้อื่น

ในการประมาณค่าเพื่อหนี้สงสัยจะสูญของลูกหนี้และลูกหนี้อื่น ฝ่ายบริหารจำเป็นต้องใช้ดุลยพินิจในการประมาณการผลขาดทุนที่คาดว่าจะเกิดขึ้นจากลูกหนี้แต่ละราย โดยคำนึงถึงประสิทธิภาพการเก็บเงินในอดีต อายุของหนี้ที่ค้างและสถานะเศรษฐกิจที่เป็นอยู่ในขณะนั้น เป็นต้น การปรับลดสินค้าคงเหลือเป็นมูลค่าสุทธิที่จะได้รับ

ในการประมาณรายการปรับลดสินค้าคงเหลือเป็นมูลค่าสุทธิที่จะได้รับ ฝ่ายบริหารได้ใช้ดุลยพินิจในการประมาณมูลค่าสุทธิที่จะได้รับของสินค้าคงเหลือ โดยพิจารณาจากการเปลี่ยนแปลงของราคาขายหรือต้นทุนที่เกี่ยวข้องโดยตรงกับเหตุการณ์ที่เกิดขึ้นภายหลังจากวันสิ้นรอบระยะเวลารายงาน ค่าเพื่อมูลค่าสินค้าลดลงในสินค้าเสื่อมสภาพและสินค้าไม่เคลื่อนไหว

ค่าเพื่อมูลค่าสินค้าลดลงในสินค้าเสื่อมสภาพและสินค้าไม่เคลื่อนไหวประมาณการจากสินค้าแต่ละชนิดที่เสื่อมสภาพ และสินค้าไม่เคลื่อนไหว การด้อยค่าของเงินลงทุน

บริษัทฯ จะรับรู้ผลขาดทุนจากการด้อยค่าของเงินลงทุนมีข้อบ่งชี้ของการด้อยค่า การที่จะสรุปว่าเงินลงทุนดังกล่าวได้ลดลงอย่างมีสาระสำคัญหรือเป็นระยะเวลานานหรือไม่นั้นจำเป็นต้องใช้ดุลยพินิจของฝ่ายบริหาร

ค่าเสื่อมราคาและการด้อยค่าของสินทรัพย์

ในการคำนวณค่าเสื่อมราคาของสินทรัพย์ ฝ่ายบริหารจำเป็นต้องทำการประมาณอายุการให้ประโยชน์และมูลค่าคงเหลือเมื่อเลิกใช้งานของสินทรัพย์ และต้องทบทวนอายุการให้ประโยชน์และมูลค่าคงเหลือใหม่หากมีการเปลี่ยนแปลงเกิดขึ้น

นอกจากนี้ฝ่ายบริหารจำเป็นต้องสอบทานการด้อยค่าของสินทรัพย์ในแต่ละช่วงเวลาและรับรู้ผลขาดทุนจากการด้อยค่าหากคาดว่ามูลค่าที่คาดว่าจะได้รับคืนต่ำกว่ามูลค่าตามบัญชีของสินทรัพย์นั้น ในการนี้ฝ่ายบริหารจำเป็นต้องใช้ดุลยพินิจที่เกี่ยวข้องกับการคาดการณ์รายได้และค่าใช้จ่ายในอนาคต ซึ่งเกี่ยวข้องกับสินทรัพย์นั้น

ผลประโยชน์หลังออกจากรางงานของพนักงาน

ภาวะผูกพันตามโครงการผลประโยชน์หลังออกจากรางงานของพนักงานประมาณการตามหลักคณิตศาสตร์ประกันภัย ซึ่งข้อสมมติฐานในการประมาณการดังกล่าวประกอบด้วย อัตราคิดลด จำนวนเงินเดือนที่คาดว่าจะเพิ่มขึ้นในอนาคต อัตราดอกเบี้ย และปัจจัยที่เกี่ยวข้องในเชิงประชากรศาสตร์ ในการกำหนดอัตราคิดลดผู้เชี่ยวชาญทางคณิตศาสตร์ประกันภัยได้พิจารณาถึงอัตราดอกเบี้ยที่สะท้อนถึงสภาพการณ์ทางเศรษฐกิจในปัจจุบัน ส่วนอัตราดอกเบี้ยใช้อัตราดอกเบี้ยที่เปิดเผยทั่วไปในประเทศ อย่างไรก็ตาม ผลประโยชน์หลังการเลิกจ้างงานที่เกิดขึ้นจริงนั้นอาจแตกต่างไปจากที่ประมาณไว้

7. เงินสดและรายการเทียบเท่าเงินสด

ประกอบด้วย

	งบการเงินรวม		งบการเงินเฉพาะกิจการ	
	ณ วันที่	ณ วันที่	ณ วันที่	ณ วันที่
	31 ธันวาคม 2558	31 ธันวาคม 2557	31 ธันวาคม 2558	31 ธันวาคม 2557
	บาท	บาท	บาท	บาท
เงินสด	192,570.55	222,833.00	71,000.00	71,000.00
เช็คในมือ	428,842.50	2,605,556.80	199,680.00	1,950,056.80
เงินฝากธนาคารประเภท กระแสรายวัน	(893,974.88)	(4,666,132.38)	(1,066,259.78)	(2,882,769.23)
เงินฝากธนาคารประเภท ออมทรัพย์	809,176,066.83	858,335,077.15	521,174,670.68	486,162,624.54
เงินฝากธนาคารประเภท ประจำ 3 เดือน	262,006,635.69	-	250,006,635.69	-
รวม	1,070,910,140.69	856,497,334.57	770,385,726.59	485,300,912.11

8. เงินลงทุนชั่วคราว

ประกอบด้วย

	งบการเงินรวม/งบการเงินเฉพาะกิจการ	
	ณ วันที่	ณ วันที่
	31 ธันวาคม 2558	31 ธันวาคม 2557
	พันบาท	พันบาท
เงินลงทุนชั่วคราว – ราคาทุน		
หน่วยลงทุนในกองทุนเปิดกรุงศรีตราสารเพิ่มทรัพย์	100,000,000.00	-
หน่วยลงทุนในกองทุนเปิดภัทร มั่นนี้ โพลีทีฟ	100,000,000.00	-
รวม	200,000,000.00	-
บวก ค่าไถ่ที่ยังไม่เกิดขึ้นจริงจากการปรับมูลค่าเงินลงทุน	811,931.22	-
เงินลงทุนชั่วคราว – มูลค่ายุติธรรม	200,811,931.22	-

สำหรับปี สิ้นสุดวันที่ 31 ธันวาคม 2558 เงินลงทุนชั่วคราว มีรายการเคลื่อนไหว ดังนี้

	งบการเงินรวม/งบการเงินเฉพาะกิจการ	
	สำหรับปี	สำหรับปี
	สิ้นสุดวันที่	สิ้นสุดวันที่
	31 ธันวาคม 2558	31 ธันวาคม 2557
	บาท	บาท
มูลค่าตามบัญชีต้นงวด	-	-
ซื้อระหว่างงวด	200,000,000.00	-
การเปลี่ยนแปลงมูลค่ายุติธรรม		
ส่วนที่รับรู้ในกำไรสำหรับปี	811,931.22	-
ราคาตามบัญชีปลายงวด	200,811,931.22	-

การวัดมูลค่ายุติธรรมของหลักทรัพย์เพื่อค่าใช้จ่ายราคาเสนอซื้อล่าสุดที่อ้างอิงจากตลาดหลักทรัพย์แห่งประเทศไทย ณ วันทำการสุดท้ายของวันสิ้นรอบระยะเวลารายงาน ซึ่งเป็นข้อมูลระดับ 1

9. ลูกหนี้การค้าและลูกหนี้อื่น

ประกอบด้วย

	งบการเงินรวม		งบการเงินเฉพาะกิจการ	
	ณ วันที่	ณ วันที่	ณ วันที่	ณ วันที่
	31 ธันวาคม 2558	31 ธันวาคม 2557	31 ธันวาคม 2558	31 ธันวาคม 2557
	บาท	บาท	บาท	บาท
ลูกหนี้การค้า	287,976,981.06	266,152,947.94	169,889,160.27	177,644,857.78
หัก ค่าเผื่อหนี้สงสัยจะสูญ	(3,165,207.21)	(5,134,951.44)	(352,331.75)	(1,932,075.98)
ลูกหนี้การค้า – สุทธิ	284,811,773.85	261,017,996.50	169,536,828.52	175,712,781.80
ลูกหนี้อื่น	165,204,804.97	127,580,743.23	165,563,799.16	322,306,898.99
หัก ค่าเผื่อหนี้สงสัยจะสูญ	(11,868,435.03)	(12,426,392.53)	(11,553,860.77)	(11,956,393.27)
ลูกหนี้อื่น – สุทธิ	153,336,369.94	115,154,350.70	154,009,938.39	310,350,505.72
สุทธิ	438,148,143.79	376,172,347.20	323,546,766.91	486,063,287.52

ณ วันที่ 31 ธันวาคม 2558 และ 2557 ลูกหนี้การค้าแยกตามอายุได้ดังนี้

	งบการเงินรวม		งบการเงินเฉพาะกิจการ	
	ณ วันที่	ณ วันที่	ณ วันที่	ณ วันที่
	31 ธันวาคม 2558	31 ธันวาคม 2557	31 ธันวาคม 2558	31 ธันวาคม 2557
	บาท	บาท	บาท	บาท
ลูกหนี้การค้าที่ยังไม่ได้ออกใบแจ้งหนี้	177,136,741.47	135,032,671.20	51,865,754.01	91,196,478.19
ลูกหนี้การค้า				
ยังไม่ครบกำหนดชำระ	83,573,726.12	93,540,472.71	105,089,375.68	63,032,483.77
เกินกำหนดชำระ				
น้อยกว่า 3 เดือน	22,308,131.79	23,276,784.95	11,762,328.74	13,156,336.95
มากกว่า 3 – 6 เดือน	63,719.63	118,250.00	-	80,750.00
มากกว่า 6 – 12 เดือน	107,000.00	5,903,500.00	-	5,903,500.00
เกินกว่า 12 เดือน	4,787,662.05	8,281,269.08	1,171,701.84	4,275,308.87
รวม	287,976,981.06	266,152,947.94	169,889,160.27	177,644,857.78
หัก ค่าเผื่อหนี้สงสัยจะสูญ	(3,165,207.21)	(5,134,951.44)	(352,331.75)	(1,932,075.98)
สุทธิ	284,811,773.85	261,017,996.50	169,536,828.52	175,712,781.80

ณ วันที่ 31 ธันวาคม 2558 และ 2557 ลูกหนี้อื่น ประกอบด้วย

	งบการเงินรวม		งบการเงินเฉพาะกิจการ	
	ณ วันที่	ณ วันที่	ณ วันที่	ณ วันที่
	31 ธันวาคม 2558	31 ธันวาคม 2557	31 ธันวาคม 2558	31 ธันวาคม 2557
	บาท	บาท	บาท	บาท
ลูกหนี้อื่น	118,528,578.86	70,135,998.97	129,618,946.61	289,331,003.95
ลูกหนี้เงินทรองจ่าย	1,625,524.86	1,137,728.26	384,193.60	622,737.00
ค่าใช้จ่ายจ่ายล่วงหน้า	24,146,724.15	39,322,608.60	14,656,681.85	15,368,750.64
เงินมัดจำ	-	3,020,250.24	-	3,020,250.24
อื่น ๆ	20,903,977.10	13,964,157.16	20,903,977.10	13,964,157.16
รวม	165,204,804.97	127,580,743.23	165,563,799.16	322,306,898.99
หัก ค่าเผื่อหนี้สงสัยจะสูญ	(11,868,435.03)	(12,426,392.53)	(11,553,860.77)	(11,956,393.27)
สุทธิ	153,336,369.94	115,154,350.70	154,009,938.39	310,350,505.72

สำหรับปีสิ้นสุดวันที่ 31 ธันวาคม 2558 และ 2557 ค่าเผื่อหนี้สงสัยจะสูญมีรายการเคลื่อนไหวดังนี้

	งบการเงินรวม		งบการเงินเฉพาะกิจการ	
	สำหรับปี	สำหรับปี	สำหรับปี	สำหรับปี
	สิ้นสุดวันที่	สิ้นสุดวันที่	สิ้นสุดวันที่	สิ้นสุดวันที่
	31 ธันวาคม 2558	31 ธันวาคม 2557	31 ธันวาคม 2558	31 ธันวาคม 2557
	บาท	บาท	บาท	บาท
ยอดคงเหลือต้นงวด	(17,561,343.97)	(23,618,226.66)	(13,888,469.25)	(20,034,609.44)
บวก ตั้งเพิ่มระหว่างงวด	(633,701.25)	(1,877,407.58)	(633,701.25)	(850,196.26)
หัก ได้รับคืนระหว่างงวด	1,649,883.06	2,246,336.45	1,104,458.06	2,246,336.45
โอนกลับระหว่างงวด	4,021.49	452,070.00	4,021.49	450,000.00
ตัดหนี้สูญ	1,507,498.43	5,235,883.82	1,507,498.43	4,300,000.00
ยอดคงเหลือปลายงวด	(15,033,642.24)	(17,561,343.97)	(11,906,192.52)	(13,888,469.25)

10. สินค้าคงเหลือ

ประกอบด้วย

	งบการเงินรวม		งบการเงินเฉพาะกิจการ	
	ณ วันที่	ณ วันที่	ณ วันที่	ณ วันที่
	31 ธันวาคม 2558	31 ธันวาคม 2557	31 ธันวาคม 2558	31 ธันวาคม 2557
	บาท	บาท	บาท	บาท
สินค้าสำเร็จรูป				
ผลิตภัณฑ์รายการโทรทัศน์	36,607,685.98	38,776,446.35	38,787,597.70	23,907,498.45
นิตยสารและหนังสือพ็อกเก็ตบุ๊ก	-	17,439,929.24	-	-
อื่น ๆ	17,921,990.72	18,535,110.15	15,275,544.74	13,936,953.46
งานระหว่างผลิต				
ผลิตภัณฑ์รายการโทรทัศน์	12,657,042.90	9,988,282.70	10,634,091.11	9,628,282.70
ผลิตภัณฑ์ภาพยนตร์	-	12,743,323.86	-	-
อื่น ๆ	1,941,917.08	392,446.05	-	-
รวม	69,128,636.68	97,875,538.35	64,697,233.55	47,472,734.61
หัก ค่าเผื่อมูลค่าสินค้าคงเหลือลดลง	(5,868,502.15)	(19,714,252.32)	(5,459,611.24)	(5,227,001.31)
สุทธิ	63,260,134.53	78,161,286.03	59,237,622.31	42,245,733.30

สำหรับปีสิ้นสุดวันที่ 31 ธันวาคม 2558 และ 2557 ค่าเผื่อมูลค่าสินค้าคงเหลือลดลงมีรายการเคลื่อนไหวดังนี้

	งบการเงินรวม		งบการเงินเฉพาะกิจการ	
	สำหรับปี	สำหรับปี	สำหรับปี	สำหรับปี
	สิ้นสุดวันที่	สิ้นสุดวันที่	สิ้นสุดวันที่	สิ้นสุดวันที่
	31 ธันวาคม 2558	31 ธันวาคม 2557	31 ธันวาคม 2558	31 ธันวาคม 2557
	บาท	บาท	บาท	บาท
ยอดคงเหลือต้นงวด	(19,714,252.32)	(16,773,871.24)	(5,227,001.31)	(5,268,777.63)
บวก ตั้งเพิ่มระหว่างงวด	(648,843.56)	(3,788,031.60)	(492,021.13)	(325,402.14)
หัก โอนกลับระหว่างงวด	14,494,593.73	847,650.52	259,411.20	367,178.46
ยอดคงเหลือปลายงวด	(5,868,502.15)	(19,714,252.32)	(5,459,611.24)	(5,227,001.31)

11. เงินลงทุนในบริษัทย่อย และการร่วมค้า

ประกอบไปด้วย

ชื่อกิจการ	ประเภทธุรกิจ	งบการเงินเฉพาะกิจการ							
		ทุนที่ออกและชำระแล้ว		สัดส่วนการลงทุนทางตรง		วิธีราคาทุน		เงินปันผลรับ	
		ณ วันที่ 31 ธันวาคม 2558	ณ วันที่ 31 ธันวาคม 2557	ณ วันที่ 31 ธันวาคม 2558	ณ วันที่ 31 ธันวาคม 2557	ณ วันที่ 31 ธันวาคม 2558	ณ วันที่ 31 ธันวาคม 2557	ณ วันที่ 31 ธันวาคม 2558	ณ วันที่ 31 ธันวาคม 2557
เงินลงทุนในบริษัทย่อย									
บริษัท เวิร์คพอยท์ ฟันดิซิ่ง จำกัด	ผลิตและจำหน่ายสิ่งพิมพ์	10.00	10.00	100	100	10,000,000.00	10,000,000.00	-	-
บริษัท บ้านเอมิเรตส์ จำกัด	ผลิตและติดตั้งสภาพเคลื่อนไหวด้วยระบบคอมพิวเตอร์	5.00	20.00	100	100	3,981,332.66	15,924,332.66	-	-
บริษัท โต๊ะกลม โทรทัศน์ จำกัด	รับผลิตรายการ โทรทัศน์	12.00	12.00	50	50	6,000,000.00	6,000,000.00	-	9,000,000.00
บริษัท บั๊งไฟ สตูดิโอ จำกัด	ผลิตรายการ โทรทัศน์	-	0.20	-	60	-	120,000.00	-	2,400,000.00
บริษัท เวิร์คพอยท์ พิคเจอร์ส จำกัด	รับผลิตภาพยนตร์	30.00	30.00	100	100	30,000,000.00	30,000,000.00	-	-
บริษัท กราว จำกัด	รับจ้างตัดต่อและบันทึกเสียง	2.00	2.00	60	60	1,200,000.00	1,200,000.00	1,200,000.00	1,208,400.00
บริษัท กำกับการดี จำกัด	รับผลิตรายการ โทรทัศน์	-	0.20	-	60	-	8,855.25	-	-
บริษัท ซิตส์ทีวี โปรดักชั่น จำกัด	รับบริการถ่ายทำ และให้เช่าเสียง โทรทัศน์	2.50	2.50	80	80	2,000,000.00	2,000,000.00	-	2,800,000.00
บริษัท แฟล็กชิป เอ็นเทอร์เทนเมนท์ จำกัด	รับบริการจัดโฆษณาและประชาสัมพันธ์	4.00	4.00	50	50	2,000,000.00	2,000,000.00	6,000,300.00	-
บริษัท พีวี ไซท์ โปรดักส์ จำกัด	ผลิตรายการเคเบิลทีวี	39.00	100.00	50	50	19,500,000.00	50,000,000.00	-	-
บริษัท ดู เอ ดอท อีแอนด์ เมดเจอร์ จำกัด	รับจ้างผลิต รับจ้างอัด บันทึกเสียง	-	3.75	-	99.96	-	3,750,000.00	-	-
บริษัท ไทย บรอดคาสติ้ง จำกัด	จัดทำสถานี โทรทัศน์เคเบิล	312.50	262.50	99.97	99.97	312,500,000.00	262,500,000.00	-	-
บริษัท กรุงเทพ เอ็กซ์พรีชั่น จำกัด	บริการรับจัดงานทุกชนิด ธุรกิจด้านบันเทิงทุกประเภท	15.00	15.00	99.96	99.96	15,001,200.00	15,001,200.00	4,506,000.00	-
บริษัท สยามพินเนส จำกัด	บริหารจัดการโรงแรม รีสอร์ท ธุรกิจด้านบันเทิงทุกประเภท	130.00	61.00	88.00	88.00	114,400,000.00	53,680,000.00	-	-
รวม						516,582,532.66	452,184,387.91	11,706,300.00	15,408,400.00
หัก ขาดทุนจากการซื้อขายสถานะ						(32,176,030.04)	(31,250,000.00)		
สุทธิ						484,406,502.62	420,934,387.91		

ชื่อกิจการ	ประเภทธุรกิจ	งบการเงินรวม					
		สัดส่วนการลงทุนทางตรง		วิธีส่วนได้เสีย		ส่วนแบ่งกำไร	
		ณ วันที่ 31 ธันวาคม 2558	ณ วันที่ 31 ธันวาคม 2557	ณ วันที่ 31 ธันวาคม 2558	ณ วันที่ 31 ธันวาคม 2557	31 ธันวาคม 2558	31 ธันวาคม 2557
		ร้อยละ	ร้อยละ	บาท	บาท	บาท	บาท
เงินลงทุนในกิจการร่วมค้า							
กิจการร่วมค้า ภาพยนตร์ เห่ง โทนี่ คนมาหาเอเชีย	ร่วมลงทุนเพื่อสร้างภาพยนตร์ เรื่อง "เห่ง โทนี่ คนมาหาเอเชีย"	50	50	(476,625.22)	(453,875.22)	-	-
กิจการร่วมค้า ภาพยนตร์ WSS	ร่วมลงทุนเพื่อสร้าง ภาพยนตร์ เรื่อง "สิ่งเล็ก ๆ ที่เรียกว่า รัก"	30	30	64,766.40	78,949.05	-	-
กิจการร่วมค้า ภาพยนตร์ โป๊ะแตก	ร่วมลงทุนเพื่อสร้างภาพยนตร์ เรื่อง "โป๊ะแตก"	40	40	265,262.68	283,949.88	-	-
กิจการร่วมค้า เวอร์ก ไรท์	ร่วมลงทุนเพื่อดำเนินกิจการรับจัดงานทั้งภายในประเทศและต่างประเทศ	50	50	54,381,034.53	46,463,309.74	15,000,000.00	-
กิจการร่วมค้า เวอร์กซอทท์ แฟรชเชอร์	ร่วมลงทุนเพื่อดำเนินกิจการจัดคอนเสิร์ต						
กิจการร่วมค้า ภาพยนตร์ ชักษ์	รับจ้างจัดงานจัดหน้าผู้สนับสนุน และดำเนินกิจการอื่น ๆ	50	50	9,749,474.47	15,790,739.74	-	-
กิจการร่วมค้า ภาพยนตร์ ซึ๊กกี้ ไดออรี่	ร่วมทุนเพื่อสร้างภาพยนตร์เรื่อง "ซึ๊กกี้"	35	35	488,186.31	656,749.53	-	-
กิจการร่วมค้า ภาพยนตร์ พระเห่ง โยม โทนี่	ร่วมทุนเพื่อสร้างภาพยนตร์เรื่อง "ซึ๊กกี้ เจ้าหญิงชายขอบ"	50	50	492,671.43	515,271.43	-	-
กิจการร่วมค้า ภาพยนตร์ MM&TK2	ร่วมทุนเพื่อสร้างภาพยนตร์เรื่อง "เห่ง โทนี่ จีวรบิน"	50	50	425,961.10	324,401.10	-	-
กิจการร่วมค้า ภาพยนตร์ บัญชีราย 2	ร่วมทุนเพื่อสร้างภาพยนตร์เรื่อง "เห่ง โทนี่" และเรื่อง "ซึ๊กกี้ปริศนา จิตสัมผัส"	50	50	3,173,916.19	3,197,566.20	-	-
กิจการร่วมค้า ภาพยนตร์ ยอดมนุษย์เงินเดือน	ร่วมลงทุนเพื่อสร้างภาพยนตร์ เรื่อง "บัญชีราย 2"	30	30	239,957.92	259,818.36	-	-
กิจการร่วมค้า ภาพยนตร์ TNC	ร่วมลงทุนเพื่อสร้างภาพยนตร์ เรื่อง "ยอดมนุษย์เงินเดือน"	60	60	739,493.90	767,693.90	-	-
บริษัท เอฟดีเอ็มบียูอาร์ จำกัด	ร่วมลงทุนเพื่อสร้างภาพยนตร์ เรื่อง "เห่ง โทนี่ CAT อะเบา"	50	50	4,583,110.35	6,846,500.00	-	-
	ร่วมลงทุนเพื่อจัดสวนสนุก งานแสดงต่างๆ	30	-	269,904.96	-	-	-
รวม				74,397,115.02	74,731,073.71	15,000,000.00	-

ชื่อกิจการ	ประเภทธุรกิจ	งบการเงินเฉพาะกิจการ					
		สัดส่วนการลงทุนทางตรง		วิธีราคาทุน		ส่วนแบ่งกำไร	
		ณ วันที่ 31 ธันวาคม 2558	ณ วันที่ 31 ธันวาคม 2557	ณ วันที่ 31 ธันวาคม 2558	ณ วันที่ 31 ธันวาคม 2557	สำหรับปีสิ้นสุดวันที่ 31 ธันวาคม 2558	31 ธันวาคม 2557
ร้อยละ	ร้อยละ	บาท	บาท	บาท	บาท		
เงินลงทุนในถาวรร่วมค้า							
กิจการร่วมค้า เวิร์ด ไรท์	ร่วมลงทุนเพื่อดำเนินกิจการรับจัดงานทั้งภายในประเทศและต่างประเทศ	50	50	7,000,000.00	7,000,000.00	15,000,000.00	-
กิจการร่วมค้า เวิร์คพอยท์ เฟรชเออร์	ร่วมลงทุนเพื่อดำเนินกิจการจัดคอนเสิร์ตรับจ้างจัดงานผู้สนับสนุน และดำเนินกิจการอื่น ๆ	50	50	2,000,000.00	2,000,000.00	-	-
รวม				9,000,000.00	9,000,000.00	15,000,000.00	-

ข้อมูลทางการเงินของการร่วมค้า

ข้อมูลทางการเงิน โดยสรุปของการร่วมค้าที่มีสาระสำคัญ มีดังนี้

	กิจการร่วมค้า	กิจการร่วมค้า	กิจการร่วมค้า
	เวิร์คไรท์ ณ วันที่ 31 ธันวาคม 2558	เวิร์คพอยท์ เฟรชแอร์ ณ วันที่ 31 ธันวาคม 2558	ภาพยนตร์ TNC ณ วันที่ 31 ธันวาคม 2558
	บาท	บาท	บาท
สินทรัพย์หมุนเวียน	127,038,171.06	18,398,547.94	16,092,060.92
สินทรัพย์ไม่หมุนเวียน	225,641.77	1,227,641.23	-
หนี้สินหมุนเวียน	(18,501,643.78)	(127,240.23)	(6,925,840.22)
หนี้สินไม่หมุนเวียน	-	-	-
สินทรัพย์สุทธิ	108,762,169.05	19,498,948.94	9,166,220.70
	กิจการร่วมค้า	กิจการร่วมค้า	กิจการร่วมค้า
	เวิร์คไรท์ ณ วันที่ 31 ธันวาคม 2557	เวิร์คพอยท์ เฟรชแอร์ ณ วันที่ 31 ธันวาคม 2557	ภาพยนตร์ TNC ณ วันที่ 31 ธันวาคม 2557
	บาท	บาท	บาท
สินทรัพย์หมุนเวียน	151,819,191.87	100,293,440.92	13,965,500.00
สินทรัพย์ไม่หมุนเวียน	16,515,262.36	16,800.14	-
หนี้สินหมุนเวียน	(75,407,834.85)	(68,728,761.58)	(272,500.00)
หนี้สินไม่หมุนเวียน	-	-	-
สินทรัพย์สุทธิ	92,926,619.38	31,581,479.48	13,693,000.00

ข้อมูลทางการเงินโดยสรุปของการร่วมค้าที่มีสาระสำคัญ มีดังนี้ (ต่อ)

	กิจการร่วมค้า	กิจการร่วมค้า	กิจการร่วมค้า
	เวิร์คไรท์ สำหรับปี สิ้นสุดวันที่ 31 ธันวาคม 2558 บาท	เวิร์คพอยท์ เฟรชแอร์ สำหรับปี สิ้นสุดวันที่ 31 ธันวาคม 2558 บาท	ภาพยนตร์ TNC สำหรับปี สิ้นสุดวันที่ 31 ธันวาคม 2558 บาท
รายได้รวม	564,664,375.58	133,008,474.99	30,078,744.91
กำไร(ขาดทุน)สำหรับปี	45,835,449.57	(12,082,530.54)	(4,526,779.30)
กำไร(ขาดทุน)เบ็ดเสร็จอื่น	-	-	-
กำไร(ขาดทุน)เบ็ดเสร็จรวม	45,835,449.57	(12,082,530.54)	(4,526,779.30)
ส่วนแบ่งกำไรจากกิจการร่วมค้า ระหว่างปี	30,000,000.00	-	-
	กิจการร่วมค้า	กิจการร่วมค้า	กิจการร่วมค้า
	เวิร์คไรท์ สำหรับปี สิ้นสุดวันที่ 31 ธันวาคม 2557 บาท	เวิร์คพอยท์ เฟรชแอร์ สำหรับปี สิ้นสุดวันที่ 31 ธันวาคม 2557 บาท	ภาพยนตร์ TNC สำหรับปี สิ้นสุดวันที่ 31 ธันวาคม 2557 บาท
รายได้รวม	138,283,073.83	200,423,774.73	1,250,000.00
กำไร(ขาดทุน)สำหรับปี	79,090,930.56	27,697,313.72	(960,000.00)
กำไร(ขาดทุน)เบ็ดเสร็จอื่น	-	-	-
กำไร(ขาดทุน)เบ็ดเสร็จรวม	79,090,930.56	27,697,313.72	(960,000.00)
ส่วนแบ่งกำไรจากกิจการร่วมค้า ระหว่างปี	-	-	-

การกระทบยอดข้อมูลทางการเงินข้างต้นกับมูลค่าตามบัญชีของส่วนได้เสียในการร่วมค้าที่มี
สาระสำคัญ ที่รับรู้ในงบการเงินที่แสดงเงินลงทุนตามวิธีส่วนได้เสียแสดงได้ดังนี้

	กิจการร่วมค้า เวิร์คไรท์ สำหรับปี สิ้นสุดวันที่ 31 ธันวาคม 2558 บาท	กิจการร่วมค้า เวิร์คพอยท์ เฟรชแอร์ สำหรับปี สิ้นสุดวันที่ 31 ธันวาคม 2558 บาท	กิจการร่วมค้า ภาพยนตร์ TNC สำหรับปี สิ้นสุดวันที่ 31 ธันวาคม 2558 บาท
สินทรัพย์สุทธิ	108,762,069.05	19,498,948.94	9,166,220.70
สัดส่วนเงินลงทุน(ร้อยละ)	50	50	50
มูลค่าตามบัญชี	54,381,034.53	9,749,474.47	4,583,110.35
	กิจการร่วมค้า เวิร์คไรท์ สำหรับปี สิ้นสุดวันที่ 31 ธันวาคม 2557 บาท	กิจการร่วมค้า เวิร์คพอยท์ เฟรชแอร์ สำหรับปี สิ้นสุดวันที่ 31 ธันวาคม 2557 บาท	กิจการร่วมค้า ภาพยนตร์ TNC สำหรับปี สิ้นสุดวันที่ 31 ธันวาคม 2557 บาท
สินทรัพย์สุทธิ	92,926,619.48	31,581,479.48	13,693,000.00
สัดส่วนเงินลงทุน(ร้อยละ)	50	50	50
มูลค่าตามบัญชี	46,463,309.74	15,790,739.74	6,846,500.00

ข้อมูลทางการเงิน โดยสรุปของการร่วมค้าอื่นที่รับรู้ในงบการเงินรวม มีดังนี้

	ณ วันที่ 31 ธันวาคม 2558 บาท	ณ วันที่ 31 ธันวาคม 2557 บาท
สินทรัพย์หมุนเวียน	67,224,753.43	17,923,302.93
สินทรัพย์ไม่หมุนเวียน	-	-
หนี้สินหมุนเวียน	(54,919,642.31)	(5,889,880.81)
หนี้สินไม่หมุนเวียน	-	-
สินทรัพย์สุทธิ	12,305,111.12	12,033,422.12

ข้อมูลทางการเงิน โดยสรุปของการร่วมค้าอื่นที่รับรู้ในงบการเงินรวม มีดังนี้ (ต่อ)

	สำหรับปี สิ้นสุดวันที่	สำหรับปี สิ้นสุดวันที่
	31 ธันวาคม 2558	31 ธันวาคม 2557
	บาท	บาท
รายได้รวม	306,049.37	3,077,482.89
กำไร(ขาดทุน)สำหรับปี	(430,176.40)	(2,571,014.80)
กำไร(ขาดทุน)เบ็ดเสร็จอื่น	-	-
กำไร(ขาดทุน)เบ็ดเสร็จรวม	(430,176.40)	(2,571,014.80)

ส่วนแบ่งกำไรจากการร่วมค้าระหว่างปี

-

-

การกระทบยอดข้อมูลทางการเงินข้างต้นกับมูลค่าตามบัญชีของส่วนได้เสียในการร่วมค้าอื่น ที่รับรู้ในงบการเงินที่แสดงเงินลงทุนตามวิธีส่วนได้เสียแสดง ได้ดังนี้

	ณ วันที่	ณ วันที่
	31 ธันวาคม 2558	31 ธันวาคม 2557
	บาท	บาท
สินทรัพย์สุทธิ	12,305,111.12	12,033,422.12
สัดส่วนเงินลงทุน(ร้อยละ)	30% - 60%	30% - 60%
มูลค่าตามบัญชี	5,683,495.67	5,630,524.23

12. ทัศน อากาศ และอุปกรณ์-สุกัธ

ประกอบด้วย

	งบการเงินรวม															
	ที่ดิน		ส่วนปรับปรุงที่ดิน		อาคาร ส่วนปรับปรุงอาคาร และงานระบบ		เครื่องตกแต่งและติดตั้ง		เครื่องมือและอุปกรณ์		ยานพาหนะ		งานระหว่างก่อสร้าง		รวม	
	บาท	บาท	บาท	บาท	บาท	บาท	บาท	บาท	บาท	บาท	บาท	บาท	บาท	บาท	บาท	บาท
ณ วันที่ 31 ธันวาคม 2556																
ราคาทุน	129,615,543.14		2,030,315.00		571,840,977.44		103,146,198.58		196,617,008.23		90,412,335.92		4,297,500.00		1,141,255,628.47	
หัก ค่าเสื่อมราคาสะสม	-		(1,826,304.72)		(212,806,154.25)		(81,817,844.00)		(92,440,899.88)		(59,928,388.68)		-		(476,575,394.35)	
มูลค่าตามบัญชี	129,615,543.14		204,010.28		359,034,823.19		21,328,354.58		104,176,108.35		30,483,947.24		4,297,500.00		664,680,234.12	
รายการระหว่างปีสิ้นสุดวันที่ 31 ธันวาคม 2557																
ซื้อสินทรัพย์	-		103,092.79		17,945,305.90		7,888,514.12		111,585,102.56		11,325,764.10		19,894,309.54		174,611,832.42	
รับโอน(โอนออก)	-		-		4,201,500.00		4,033,879.56		14,961,221.46		50,000.00		(21,735,727.06)		2,512,630.31	
จำหน่ายสินทรัพย์	(1,008,000.00)		-		(28,344,689.38)		(1,576,429.20)		(479,757.90)		(1,380,000.00)		-		(34,610,690.10)	
ค่าเสื่อมราคาประจำปี	-		(69,012.60)		(23,071,606.31)		(4,799,133.68)		(32,855,419.79)		(12,522,069.36)		-		(78,473,750.14)	
ค่าเสื่อมราคาสะสมสำหรับส่วนที่จำหน่าย/ตัดจำหน่าย	-		-		27,089,334.50		1,576,395.20		461,311.59		1,379,999.00		-		32,277,599.33	
มูลค่าตามบัญชีปลายปี	128,607,543.14		238,090.47		356,854,667.90		28,451,580.58		197,848,566.27		29,337,640.98		2,456,082.48		760,997,855.94	
ณ วันที่ 31 ธันวาคม 2557																
ราคาทุน	128,607,543.14		2,133,407.79		565,643,093.96		113,492,163.06		322,683,574.35		100,408,100.02		2,456,082.48		1,283,769,401.10	
หัก ค่าเสื่อมราคาสะสม	-		(1,895,317.32)		(208,788,426.06)		(85,040,582.48)		(124,835,008.08)		(71,070,459.04)		-		(522,771,545.16)	
มูลค่าตามบัญชี	128,607,543.14		238,090.47		356,854,667.90		28,451,580.58		197,848,566.27		29,337,640.98		2,456,082.48		760,997,855.94	

ที่ ดิน	งบการเงินรวม				รวม		
	ส่วนปรับปรุงที่ดิน	อาคาร ส่วน ปรับปรุงอาคาร และงานระบบ	เครื่องตกแต่งและ ติดตั้ง	อุปกรณ์และ อุปกรณ์		ยานพาหนะ	งานระหว่าง ก่อสร้าง
บาท	บาท	บาท	บาท	บาท	บาท	บาท	บาท
ณ วันที่ 31 ธันวาคม 2557							
128,607,543.14	2,133,407.79	565,643,093.96	113,492,163.06	322,683,574.35	100,408,100.02	2,456,082.48	1,283,769,401.10
-	(1,895,317.32)	(208,788,426.06)	(85,040,582.48)	(124,835,008.08)	(71,070,459.04)	-	(522,771,545.16)
128,607,543.14	238,090.47	356,854,667.90	28,451,580.58	197,848,566.27	29,337,640.98	2,456,082.48	760,997,855.94
รายการระหว่างปีสิ้นสุดวันที่ 31							
ธันวาคม 2558							
ซื้อสินทรัพย์	-	6,853,068.42	3,935,139.33	39,355,441.19	29,121,590.89	227,826,062.69	317,175,669.35
ดอกเบี้ยจ่ายที่รับรู้เป็นรายจ่ายฝ่ายทุน	-	-	-	-	-	546,961.59	546,961.59
รับโอน(โอนออก)	-	18,078,502.62	326,418.22	33,934,383.92	24,000.00	(52,183,968.54)	208,213.72
จำหน่ายสินทรัพย์	-	(4,288,802.41)	(642,602.87)	(7,663,325.48)	(6,971,540.00)	-	(21,651,072.21)
ค่าเสื่อมราคาประจำปี	-	(69,238.56)	(6,028,985.46)	(45,424,812.78)	(12,307,473.87)	-	(94,244,901.44)
ค่าเสื่อมราคาสะสมสำหรับส่วนที่							
จำหน่าย/ตัดจำหน่าย	-	4,068,675.74	640,123.84	6,967,233.06	6,971,539.00	-	20,707,513.10
มูลค่าตามบัญชีปลายปี	128,607,543.14	357,645,702.47	26,681,673.64	225,017,486.18	46,175,757.00	178,645,138.22	983,740,240.05
ณ วันที่ 31 ธันวาคม 2558							
128,607,543.14	2,133,407.79	586,285,862.59	117,111,117.74	388,310,073.98	122,582,150.91	178,645,138.22	1,580,049,173.55
-	(1,964,555.88)	(228,640,160.12)	(90,429,444.10)	(163,292,587.80)	(76,406,393.91)	-	(596,308,933.50)
128,607,543.14	168,851.91	357,645,702.47	26,681,673.64	225,017,486.18	46,175,757.00	178,645,138.22	983,740,240.05
ค่าเสื่อมราคาสำหรับปีสิ้นสุดวันที่ 31 ธันวาคม 2557 (รวมอยู่ในต้นทุนรายการ 48.21 ด้านบาท และรวมอยู่ในค่าใช้จ่ายในการบริหาร 30.26 ด้านบาท)							
ค่าเสื่อมราคาสำหรับปีสิ้นสุดวันที่ 31 ธันวาคม 2558 (รวมอยู่ในต้นทุนรายการ 59.83 ด้านบาท และรวมอยู่ในค่าใช้จ่ายในการบริหาร 34.41 ด้านบาท)							
							78,473,750.14
							94,244,901.44

งบการเงินเฉพาะกิจการ																	
ที่ดิน		ส่วนปรับปรุงที่ดิน		อาคาร ส่วนปรับปรุงอาคารและงานระบบ		เครื่องตกแต่งและติดตั้ง		เครื่องมือและอุปกรณ์		อุปกรณ์และเครื่องใช้สำนักงาน		ยานพาหนะ		งานระหว่างก่อสร้าง		รวม	
บาท	บาท	บาท	บาท	บาท	บาท	บาท	บาท	บาท	บาท	บาท	บาท	บาท	บาท	บาท	บาท	บาท	บาท
ณ วันที่ 31 ธันวาคม 2556																	
129,615,543.14	2,030,315.00	571,324,085.44	94,192,993.51	144,173,093.16	37,060,883.27	85,021,582.09	4,297,500.00	1,067,715,995.61									
-	(1,826,304.72)	(212,559,249.50)	(73,909,369.61)	(72,029,881.43)	(24,684,601.39)	(58,703,919.09)	-	(443,713,325.74)									
129,615,543.14	204,010.28	358,764,835.94	20,283,623.90	72,143,211.73	12,376,281.88	26,317,663.00	4,297,500.00	624,002,669.87									
รายการระหว่างปีสิ้นสุดวันที่ 31 ธันวาคม 2557																	
-	103,092.79	17,945,305.90	7,861,193.14	104,497,503.66	5,458,297.76	11,325,764.10	21,803,227.06	168,994,384.41									
-	-	4,201,500.00	3,939,860.84	14,961,221.46	1,095,775.07	50,000.00	(24,180,727.06)	67,630.31									
(1,008,000.00)	-	(28,267,247.52)	(1,576,429.20)	(479,757.90)	(1,756,571.64)	(1,380,000.00)	-	(34,468,006.26)									
-	(69,012.60)	(22,887,418.53)	(4,573,433.92)	(23,089,023.71)	(4,387,056.37)	(11,443,918.63)	-	(66,449,863.76)									
-	-	27,011,893.64	1,576,395.20	461,311.59	1,740,595.08	1,379,999.00	-	32,170,194.51									
128,607,543.14	238,090.47	356,768,869.43	27,511,209.96	168,494,466.83	14,527,321.78	26,249,507.47	1,920,000.00	724,317,009.08									
ณ วันที่ 31 ธันวาคม 2557																	
128,607,543.14	2,133,407.79	565,203,643.82	104,417,618.29	263,152,060.38	41,858,384.46	95,017,346.19	1,920,000.00	1,202,310,004.07									
-	(1,895,317.32)	(208,434,774.39)	(76,906,408.33)	(94,657,593.55)	(27,331,062.68)	(68,767,838.72)	-	(477,992,994.99)									
128,607,543.14	238,090.47	356,768,869.43	27,511,209.96	168,494,466.83	14,527,321.78	26,249,507.47	1,920,000.00	724,317,009.08									

งบการเงินเฉพาะกิจการ																	
ที่ดิน		ส่วนปรับปรุงที่ดิน		อาคาร ส่วนปรับปรุงอาคาร และงานระบบ		เครื่องตกแต่งและติดตั้ง		เครื่องมือและอุปกรณ์		อุปกรณ์และเครื่องใช้สำนักงาน		ยานพาหนะ		งานระหว่างก่อสร้าง		รวม	
บาท	บาท	บาท	บาท	บาท	บาท	บาท	บาท	บาท	บาท	บาท	บาท	บาท	บาท	บาท	บาท	บาท	บาท
ณ วันที่ 31 ธันวาคม 2557																	
128,607,543.14	2,133,407.79	565,203,643.82	104,417,618.29	263,152,060.38	41,858,384.46	95,017,346.19	1,920,000.00	1,202,310,004.07									
-	(1,895,317.32)	(208,434,774.39)	(76,906,408.33)	(94,657,593.55)	(27,331,062.68)	(68,767,838.72)	-	(477,992,994.99)									
128,607,543.14	238,090.47	356,768,869.43	27,511,209.96	168,494,466.83	14,527,321.78	26,249,507.47	1,920,000.00	724,317,009.08									
รายการระหว่างปีสิ้นสุดวันที่ 31 ธันวาคม 2558																	
-	-	6,686,821.00	3,851,248.03	37,572,773.81	9,413,680.05	28,014,675.00	227,826,062.69	313,365,260.58									
-	-	-	-	-	-	-	546,961.59	546,961.59									
-	-	17,542,420.14	326,418.22	33,934,383.92	28,877.50	24,000.00	(51,647,886.06)	208,213.72									
-	-	-	(26,500.00)	(949,932.69)	(873,558.98)	(6,971,540.00)	-	(8,821,531.67)									
-	(69,238.56)	(23,708,187.94)	(5,816,835.17)	(35,367,854.46)	(5,628,655.02)	(11,108,674.81)	-	(81,699,445.96)									
-	-	-	26,499.00	915,742.72	855,856.33	6,971,539.00	-	8,769,637.05									
128,607,543.14	168,851.91	357,289,922.63	25,872,040.04	204,599,580.13	18,323,521.66	43,179,506.66	178,645,138.22	956,686,104.39									
ณ วันที่ 31 ธันวาคม 2558																	
128,607,543.14	2,133,407.79	589,432,884.96	108,568,784.54	333,709,285.42	50,427,383.03	116,084,481.19	178,645,138.22	1,507,608,908.29									
-	(1,964,555.88)	(232,142,962.33)	(82,696,744.50)	(129,109,705.29)	(32,103,861.37)	(72,904,974.53)	-	(550,922,803.90)									
128,607,543.14	168,851.91	357,289,922.63	25,872,040.04	204,599,580.13	18,323,521.66	43,179,506.66	178,645,138.22	956,686,104.39									
ค่าเสื่อมราคาสำหรับปีสิ้นสุดวันที่ 31 ธันวาคม 2557 (รวมอยู่ในต้นทุนบริการ 37.55 ล้านบาท และรวมอยู่ในค่าใช้จ่ายในการบริหาร 28.90 ล้านบาท)																	
ค่าเสื่อมราคาสำหรับปีสิ้นสุดวันที่ 31 ธันวาคม 2558 (รวมอยู่ในต้นทุนบริการ 48.77 ล้านบาท และรวมอยู่ในค่าใช้จ่ายในการบริหาร 32.93 ล้านบาท)																	

ณ วันที่ 31 ธันวาคม 2558 และ 2557 ตามงบการเงินรวม บริษัทฯ มียานพาหนะภายใต้สัญญาเช่า
การเงิน จำนวนเงิน 105.53 ล้านบาท และ จำนวนเงิน 111.18 ล้านบาท ตามลำดับ

ณ วันที่ 31 ธันวาคม 2558 และ 2557 ตามงบการเงินเฉพาะกิจการ บริษัทฯ มีเครื่องมือและอุปกรณ์
และยานพาหนะภายใต้สัญญาเช่าการเงิน จำนวนเงิน 92.47 ล้านบาท และจำนวนเงิน 91.72 ล้านบาท
ตามลำดับ

ณ วันที่ 31 ธันวาคม 2558 และ 2557 ที่ดินราคาทุน จำนวนเงิน 127.23 ล้านบาท เท่ากันทั้งสองงวด
บริษัทฯ นำไปค้ำประกันหนี้สินตามสัญญากู้ยืมเงินสถาบันการเงิน ตามหมายเหตุ 17

13. ส่วนปรับปรุงพื้นที่เช่าและอุปกรณ์

ประกอบด้วย

	งบการเงินรวม		
	ส่วนปรับปรุงพื้นที่เช่า	อุปกรณ์	รวม
	บาท	บาท	บาท
ณ วันที่ 1 มกราคม 2557			
ราคาทุน	22,055,669.25	-	22,055,669.25
หัก ค่าเสื่อมราคาสะสม	-	-	-
มูลค่าตามบัญชี	22,055,669.25	-	22,055,669.25
รายการสำหรับปีสิ้นสุดวันที่ 31 ธันวาคม 2557			
ซื้อสินทรัพย์	294,612,468.93	-	294,612,468.93
ต้นทุนการกู้ยืมที่รวมเป็นสินทรัพย์	4,935,029.69	-	4,935,029.69
รับเงินสนับสนุนค่าก่อสร้าง	(120,000,000.00)	-	(120,000,000.00)
มูลค่าตามบัญชีปลายปี	201,603,167.87	-	201,603,167.87
ณ วันที่ 31 ธันวาคม 2557			
ราคาทุน	201,603,167.87	-	201,603,167.87
หัก ค่าเสื่อมราคาสะสม	-	-	-
มูลค่าตามบัญชี	201,603,167.87	-	201,603,167.87
รายการสำหรับปีสิ้นสุดวันที่ 31 ธันวาคม 2558			
ซื้อสินทรัพย์	141,344,574.69	15,844,519.93	157,189,094.62
ต้นทุนการกู้ยืมที่รวมเป็นสินทรัพย์	2,921,765.96	-	2,921,765.96
โอนออกเป็นค่าใช้จ่าย	(1,565,187.00)	-	(1,565,187.00)
ค่าเสื่อมราคาประจำปี	(16,392,229.46)	(2,156,533.38)	(18,548,762.84)
มูลค่าตามบัญชีปลายปี	327,912,092.06	13,687,986.55	341,600,078.61
ณ วันที่ 31 ธันวาคม 2558			
ราคาทุน	344,304,321.52	15,844,519.93	360,148,841.45
หัก ค่าเสื่อมราคาสะสม	(16,392,229.46)	(2,156,533.38)	(18,548,762.84)
มูลค่าตามบัญชี	327,912,092.06	13,687,986.55	341,600,078.61

14. ใบอนุญาตให้ใช้คลื่นความถี่และประกอบกิจการโทรทัศน์

14.1 ใบอนุญาตให้ใช้คลื่นความถี่และประกอบกิจการโทรทัศน์ ประกอบด้วย

	งบการเงินรวม
	บาท
ณ วันที่ 31 ธันวาคม 2556	
ราคาทุน	38,000,000.00
หัก ค่าตัดจำหน่ายสะสม	-
มูลค่าตามบัญชี	38,000,000.00
รายการระหว่างปีสิ้นสุดวันที่ 31 ธันวาคม 2557	
ซื้อสินทรัพย์	2,035,450,288.43
ค่าตัดจำหน่ายที่แสดงในกำไร(ขาดทุน)สำหรับปี	(94,488,739.17)
มูลค่าตามบัญชีปลายปี	1,978,961,549.26
ณ วันที่ 31 ธันวาคม 2557	
ราคาทุน	2,073,450,288.43
หัก ค่าตัดจำหน่ายสะสม	(94,488,739.17)
มูลค่าตามบัญชี	1,978,961,549.26
รายการระหว่างปีสิ้นสุดวันที่ 31 ธันวาคม 2558	
ซื้อสินทรัพย์	-
ค่าตัดจำหน่ายที่แสดงในกำไร(ขาดทุน)สำหรับปี	(138,230,019.24)
มูลค่าตามบัญชีปลายปี	1,840,731,530.02
ณ วันที่ 31 ธันวาคม 2558	
ราคาทุน	2,073,450,288.43
หัก ค่าตัดจำหน่ายสะสม	(232,718,758.41)
มูลค่าตามบัญชี	1,840,731,530.02

บริษัทย่อยแห่งหนึ่งได้รับใบอนุญาตให้ใช้คลื่นความถี่และประกอบกิจการโทรทัศน์เพื่อให้บริการโทรทัศน์ภาคพื้นดินในระบบดิจิทัล ประเภทบริการทางธุรกิจระดับชาติ ในหมวดหมู่ทั่วไปแบบความคมชัดปกติ เมื่อวันที่ 25 เมษายน 2557 โดยมีระยะเวลา 15 ปี เริ่มตั้งแต่วันที่ 25 เมษายน 2557 ถึงวันที่ 24 เมษายน 2572 จากการเป็นผู้ชนะการประมูลในราคาประมูลรวมจำนวนเงิน 2,355.00 ล้านบาท ซึ่งได้ชำระเงินค่าธรรมเนียมใบอนุญาตให้ใช้คลื่นความถี่งวดที่หนึ่งจำนวนร้อยละ 50 ของราคาประมูลขั้นต่ำ และร้อยละ 10 ของเงินในส่วนที่เกินกว่าราคาขั้นต่ำ รวมเป็นเงินทั้งสิ้น 349.50 ล้านบาท (ไม่รวมภาษีมูลค่าเพิ่ม) (สุทธิจากเงินประกันการประมูล จำนวนเงิน 38.00 ล้านบาท ซึ่งได้จ่ายชำระเมื่อวันที่ 20

มกราคม 2557) และวางหนังสือค้ำประกันจากสถาบันการเงินเพื่อค้ำประกันการชำระเงินในส่วนของผู้ถือหุ้นที่เหลือให้กับคณะกรรมการกิจการกระจายเสียง กิจการโทรทัศน์และกิจการโทรคมนาคมแห่งชาติ (“กสทช.”) เมื่อวันที่ 7 กุมภาพันธ์ 2557 และมีงวดการจ่ายชำระดังนี้

- 1) ค่าธรรมเนียมใบอนุญาตในส่วนของราคาขั้นต่ำจำนวน 380.00 ล้านบาท แบ่งชำระ 4 งวด ภายใน 3 ปี นับแต่วันที่ได้รับใบอนุญาตตามเงื่อนไขที่ กสทช. กำหนด
- 2) ค่าธรรมเนียมใบอนุญาตในส่วนที่เกินกว่าราคาขั้นต่ำจำนวน 1,975.00 ล้านบาท แบ่งชำระ 6 งวด ภายใน 5 ปี นับแต่วันที่ได้รับใบอนุญาตตามเงื่อนไขที่ กสทช. กำหนด

14.2 เจ้าหนี้ค่าใบอนุญาตให้ใช้คลื่นความถี่และประกอบกิจการโทรทัศน์

เจ้าหนี้ค่าใบอนุญาตให้ใช้คลื่นความถี่และประกอบกิจการโทรทัศน์แก่ กสทช. ณ วันที่ 31 ธันวาคม มีรายละเอียด ดังนี้

	งบการเงินรวม					
	31 ธันวาคม 2558			31 ธันวาคม 2557		
	มูลค่าอนาคต		มูลค่าปัจจุบัน	มูลค่าอนาคต		มูลค่าปัจจุบัน
	ของจำนวนเงินที่		ของจำนวนเงินที่	ของจำนวนเงินที่		ของจำนวนเงินที่
ต้องจ่าย	ดอกเบี้ย	ต้องจ่าย	ต้องจ่าย	ดอกเบี้ย	ต้องจ่าย	
บาท	บาท	บาท	บาท	บาท	บาท	
ครบกำหนดชำระภายในหนึ่งปี	433,000,000.00	(63,997,178.21)	369,002,821.79	311,500,000.00	(80,494,000.06)	231,005,999.94
ครบกำหนดชำระหลังจากหนึ่งปีแต่ไม่เกินห้าปี	1,223,000,000.00	(76,433,608.54)	1,146,566,391.46	1,656,000,000.00	(140,430,786.75)	1,515,569,213.25
รวม	1,656,000,000.00	(140,430,786.75)	1,515,569,213.25	1,967,500,000.00	(220,924,786.81)	1,746,575,213.19

การเปลี่ยนแปลงของเจ้าหนี้ค่าใบอนุญาตให้ใช้คลื่นความถี่และประกอบกิจการโทรทัศน์ ณ วันที่ 31 ธันวาคม มีดังนี้

	งบการเงินรวม	
	2558	2557
	บาท	บาท
มูลค่าปัจจุบัน ณ 1 มกราคม	1,746,575,213.19	-
ได้มาซึ่งใบอนุญาตให้ใช้คลื่นความถี่	-	2,035,450,288.43
จ่ายชำระค่าใบอนุญาตให้ใช้คลื่นความถี่	(311,500,000.00)	(349,500,000.00)
ดอกเบี้ยจ่าย	80,494,000.06	60,624,924.76
มูลค่าปัจจุบัน ณ 31 ธันวาคม	1,515,569,213.25	1,746,575,213.19

15. สินทรัพย์ไม่มีตัวตน - สุกร

ประกอบไปด้วย

	งบการเงินรวม				งบการเงินเฉพาะกิจการ			
	สินทรัพย์รายการ โทที่หักและ หนี้สิน		สินทรัพย์ ระหว่างทาง		สินทรัพย์รายการ โทที่หักและหนี้สิน		สินทรัพย์ ระหว่างทาง	
	บาท	บาท	บาท	บาท	บาท	บาท	บาท	บาท
ณ วันที่ 31 ธันวาคม 2556								
ราคาทุน	525,987,600.85	11,440,206.23	250,000.00	537,677,807.08	430,428,398.08	11,005,356.23	250,000.00	441,683,754.31
หัก ค่าตัดจำหน่ายสะสม	(170,321,380.00)	(2,374,666.57)	-	(172,696,046.57)	(139,600,143.06)	(2,344,739.95)	-	(141,944,883.01)
มูลค่าตามบัญชี	355,666,220.85	9,065,539.66	250,000.00	364,981,760.51	290,828,255.02	8,660,616.28	250,000.00	299,738,871.30
รายการระหว่างปีสิ้นสุดวันที่ 31 ธันวาคม 2557								
ซื้อสินทรัพย์	285,402,365.83	1,993,559.67	1,015,992.96	288,411,918.46	115,164,839.91	2,165,291.67	1,015,992.96	118,346,124.54
รับโอน(โอนออก)	-	446,560.00	(446,560.00)	-	-	446,560.00	(446,560.00)	-
จำหน่ายสินทรัพย์	-	-	-	-	(515,174,959.54)	-	-	(515,174,959.54)
ค่าตัดจำหน่ายประจำปี	(215,820,287.04)	(2,492,623.16)	-	(218,312,910.20)	(59,658,236.67)	(2,407,811.33)	-	(62,066,048.00)
ค่าตัดจำหน่ายส่วนที่จำหน่าย	-	-	-	-	176,215,369.91	-	-	176,215,369.91
มูลค่าตามบัญชีปลายปี	425,248,299.64	9,013,036.17	819,432.96	435,080,768.77	7,375,268.63	8,864,656.62	819,432.96	17,059,358.21
ณ วันที่ 31 ธันวาคม 2557								
ราคาทุน	811,389,966.68	13,880,325.90	819,432.96	826,089,725.54	30,418,278.45	13,617,207.90	819,432.96	44,854,919.31
หัก ค่าตัดจำหน่ายสะสม	(386,141,667.04)	(4,867,289.73)	-	(391,008,956.77)	(23,043,009.82)	(4,752,551.28)	-	(27,795,561.10)
มูลค่าตามบัญชี	425,248,299.64	9,013,036.17	819,432.96	435,080,768.77	7,375,268.63	8,864,656.62	819,432.96	17,059,358.21

	งบการเงินรวม				งบการเงินเฉพาะกิจการ				
	งบการเงินรวม		งบการเงินรวม		งบการเงินรวม		งบการเงินรวม		
	บาท	บาท	บาท	บาท	บาท	บาท	บาท	บาท	
ณ วันที่ 31 ธันวาคม 2557									
ราคาทุน	811,389,966.68	13,880,325.90	819,432.96	826,089,725.54	30,418,278.45	13,617,207.90	819,432.96	44,854,919.31	
หัก ค่าตัดจำหน่ายสะสม	(386,141,667.04)	(4,867,289.73)	-	(391,008,956.77)	(23,043,009.82)	(4,752,551.28)	-	(27,795,561.10)	
มูลค่าตามบัญชี	425,248,299.64	9,013,036.17	819,432.96	435,080,768.77	7,375,268.63	8,864,656.62	819,432.96	17,059,358.21	
รายการระหว่างปีสิ้นสุดวันที่ 31 ธันวาคม 2558									
ซื้อสินทรัพย์	253,214,811.80	4,332,002.25	1,016,543.98	258,563,358.03	9,951,338.95	3,913,056.69	1,016,543.98	14,880,939.62	
รับโอน/(โอนออก)	-	1,835,976.94	(1,835,976.94)	-	-	1,835,976.94	(1,835,976.94)	-	
จำหน่ายสินทรัพย์	-	-	-	-	-	-	-	-	
ค่าตัดจำหน่ายประจำปี	(250,486,475.58)	(3,265,209.48)	-	(253,751,685.06)	(9,544,578.02)	(3,170,515.25)	-	(12,715,093.27)	
ค่าตัดจำหน่ายสำหรับส่วนที่จำหน่าย	-	-	-	-	-	-	-	-	
มูลค่าตามบัญชีปลายปี	427,976,635.86	11,915,805.88	-	439,892,441.74	7,782,029.56	11,443,175.00	-	19,225,204.56	
ณ วันที่ 31 ธันวาคม 2558									
ราคาทุน	1,064,604,778.48	20,048,305.09	-	1,084,653,083.57	40,369,617.40	19,366,241.53	-	59,735,858.93	
หัก ค่าตัดจำหน่ายสะสม	(636,628,142.62)	(8,132,499.21)	-	(644,760,641.83)	(32,587,587.84)	(7,923,066.53)	-	(40,510,654.37)	
มูลค่าตามบัญชี	427,976,635.86	11,915,805.88	-	439,892,441.74	7,782,029.56	11,443,175.00	-	19,225,204.56	

16. ภาษีเงินได้รอการตัดบัญชี

ภาษีเงินได้รอการตัดบัญชี กำหนดจากผลแตกต่างชั่วคราวทั้งจำนวนตามวิธีนี้สิน โดยใช้อัตราภาษีร้อยละ 20 ภาษีเงินได้รอการตัดบัญชีเป็นรายการผลแตกต่างชั่วคราวระหว่างมูลค่าตามบัญชีและฐานภาษีของสินทรัพย์ของบริษัทฯ สรุปได้ดังนี้

	งบการเงินรวม			
	ณ วันที่ 31 ธันวาคม 2557	ส่วนที่รับรู้ ในกำไร(ขาดทุน) สำหรับปี	ส่วนที่รับรู้ ในกำไร(ขาดทุน) เบ็ดเสร็จอื่น	ณ วันที่ 31 ธันวาคม 2558
	บาท	บาท	บาท	บาท
สินทรัพย์ภาษีเงินได้รอการตัดบัญชี	127,721,180.26	(11,872,644.11)	-	115,848,536.15
หนี้สินภาษีเงินได้รอการตัดบัญชี	(52,077,029.37)	10,499,985.34	-	(41,577,044.03)
สุทธิ	75,644,150.89	(1,372,658.77)	-	74,271,492.12

	งบการเงินเฉพาะกิจการ			
	ณ วันที่ 31 ธันวาคม 2557	ส่วนที่รับรู้ ในกำไร(ขาดทุน) สำหรับปี	ส่วนที่รับรู้ ในกำไร(ขาดทุน) เบ็ดเสร็จอื่น	ณ วันที่ 31 ธันวาคม 2558
	บาท	บาท	บาท	บาท
สินทรัพย์ภาษีเงินได้รอการตัดบัญชี	19,129,491.48	303,196.05	-	19,432,687.53
หนี้สินภาษีเงินได้รอการตัดบัญชี	(7,892,072.00)	(5,598,814.67)	-	(13,490,886.67)
สุทธิ	11,237,419.48	(5,295,618.62)	-	5,941,800.86

17. สินเชื่อและการค้ำประกัน

ณ วันที่ 31 ธันวาคม 2558 และ 2557 บริษัทฯ ได้รับสินเชื่อในรูปแบบเงินกู้ยืมระยะสั้นและระยะยาวจากสถาบันการเงินสองแห่ง มีหลักทรัพย์ค้ำประกันโดยหุ้นของบริษัทย่อยแห่งหนึ่ง ตามหมายเหตุ 11 และที่ดินอาคารพร้อมสิ่งปลูกสร้าง ตามหมายเหตุ 12

18. เงินกู้ยืมระยะสั้นจากสถาบันการเงิน

ณ วันที่ 31 ธันวาคม 2557 เงินกู้ยืมระยะสั้นจากสถาบันการเงินทั้งจำนวนเป็นการกู้ยืมจากสถาบันการเงินสองแห่งในรูปแบบตั๋วสัญญาใช้เงินระยะเวลาไม่เกิน 6 เดือน โดยมีหลักทรัพย์ค้ำประกันตามหมายเหตุ 17

19. เจ้าหนี้การค้าและเจ้าหนี้อื่น

ประกอบด้วย	งบการเงินรวม		งบการเงินเฉพาะกิจการ	
	ณ วันที่	ณ วันที่	ณ วันที่	ณ วันที่
	31 ธันวาคม 2558	31 ธันวาคม 2557	31 ธันวาคม 2558	31 ธันวาคม 2557
	บาท	บาท	บาท	บาท
เจ้าหนี้การค้า	113,177,083.64	117,478,222.99	40,654,831.00	41,333,284.48
เจ้าหนี้อื่น	319,897,309.24	367,802,324.21	74,041,941.11	146,193,298.09
รวม	433,074,392.88	485,280,547.20	114,696,772.11	187,526,582.57

เจ้าหนี้อื่น ณ วันที่ 31 ธันวาคม 2558 และ 2557 ประกอบด้วย

ประกอบด้วย	งบการเงินรวม		งบการเงินเฉพาะกิจการ	
	ณ วันที่	ณ วันที่	ณ วันที่	ณ วันที่
	31 ธันวาคม 2558	31 ธันวาคม 2557	31 ธันวาคม 2558	31 ธันวาคม 2557
	บาท	บาท	บาท	บาท
ค่าใช้จ่ายค้ำจ่ายและเจ้าหนี้อื่น	117,484,060.77	144,344,246.16	45,540,513.00	51,542,126.65
ภาษีเงินได้หัก ณ ที่จ่ายรอนำส่ง	19,448,788.98	21,039,622.29	13,806,177.21	9,567,490.37
ค่านายหน้าค้ำจ่าย	96,961,219.28	74,389,201.07	3,752,865.46	52,018,306.30
รายได้รับล่วงหน้า	15,027,567.33	49,975,424.50	10,942,385.44	33,065,374.77
รายได้ค่าสนับสนุนโครงการ รับล่วงหน้า	70,975,672.88	78,053,830.19	-	-
รวม	319,897,309.24	367,802,324.21	74,041,941.11	146,193,298.09

20. เงินกู้ยืมระยะยาว

ประกอบด้วย	งบการเงินรวม		งบการเงินเฉพาะกิจการ	
	ณ วันที่	ณ วันที่	ณ วันที่	ณ วันที่
	31 ธันวาคม 2558	31 ธันวาคม 2557	31 ธันวาคม 2558	31 ธันวาคม 2557
	บาท	บาท	บาท	บาท
เงินกู้ยืมระยะยาวจากสถาบันการเงิน	649,628,780.62	624,436,622.59	440,390,000.00	414,625,000.00
หัก ส่วนที่ถึงกำหนดชำระภายในหนึ่งปี	(109,220,821.30)	(10,140,000.00)	(98,170,000.00)	(10,140,000.00)
สุทธิ	540,407,959.32	614,296,622.59	342,220,000.00	404,485,000.00

สำหรับปีสิ้นสุดวันที่ 31 ธันวาคม 2558 และ 2557 เงินกู้ยืมระยะยาวมีรายการเคลื่อนไหวดังนี้

	งบการเงินรวม		งบการเงินเฉพาะกิจการ	
	ณ วันที่	ณ วันที่	ณ วันที่	ณ วันที่
	31 ธันวาคม 2558	31 ธันวาคม 2557	31 ธันวาคม 2558	31 ธันวาคม 2557
	บาท	บาท	บาท	บาท
ยอดคงเหลือต้นงวด	624,436,622.59	-	414,625,000.00	-
เพิ่มขึ้นระหว่างงวด	363,098,604.80	624,436,622.59	363,098,604.80	414,625,000.00
ลดลงระหว่างงวด	(337,906,446.77)	-	(337,333,604.80)	-
ยอดคงเหลือปลายงวด	649,628,780.62	624,436,622.59	440,390,000.00	414,625,000.00

ณ วันที่ 31 ธันวาคม 2558 และ 2557 เงินกู้ยืมระยะยาวจากสถาบันการเงินทั้งจำนวนเป็นการกู้ยืมจากสถาบันการเงินแห่งหนึ่งวงเงิน 2,520 ล้านบาท ชำระคืน 84 งวด โดยชำระงวดแรกในวันทำการสุดท้ายของเดือนที่ 13 นับจากเดือนที่เบิกเงินกู้งวดแรกและต้องชำระคืนเงินต้นและดอกเบี้ยให้เสร็จภายใน 96 เดือน นับแต่วันที่เบิกเงินกู้งวดแรก โดยมีหลักทรัพย์ค้ำประกันตามหมายเหตุ 17

21. หนี้สินภายใต้สัญญาเช่าทางการเงิน

ประกอบด้วย

	งบการเงินรวม		งบการเงินเฉพาะกิจการ	
	ณ วันที่	ณ วันที่	ณ วันที่	ณ วันที่
	31 ธันวาคม 2558	31 ธันวาคม 2557	31 ธันวาคม 2558	31 ธันวาคม 2557
	บาท	บาท	บาท	บาท
จำนวนเงินขั้นต่ำที่ต้องจ่าย				
ภายใต้สัญญาเช่าการเงิน	107,458,996.59	122,128,057.37	90,698,664.49	96,922,642.65
หัก ดอกเบี้ยรอตัดบัญชี	(10,297,158.08)	(14,250,770.12)	(8,976,486.26)	(11,376,214.07)
หนี้สินภายใต้สัญญาเช่าการเงิน	97,161,838.51	107,877,287.25	81,722,178.23	85,546,428.58
หัก ส่วนที่ถึงกำหนดชำระ				
ภายในหนึ่งปี	(31,324,082.45)	(28,395,828.75)	(22,536,912.33)	(20,541,229.48)
สุทธิ	65,837,756.06	79,481,458.50	59,185,265.90	65,005,199.10

จำนวนเงินขั้นต่ำที่ต้องจ่ายภายใต้สัญญาเช่าการเงิน มีดังนี้

	งบการเงินรวม		งบการเงินเฉพาะกิจการ	
	ณ วันที่	ณ วันที่	ณ วันที่	ณ วันที่
	31 ธันวาคม 2558	31 ธันวาคม 2557	31 ธันวาคม 2558	31 ธันวาคม 2557
	บาท	บาท	บาท	บาท
ไม่เกิน 1 ปี	36,445,403.88	34,540,643.48	26,681,697.72	25,037,002.86
เกินกว่า 1 ปี แต่ไม่เกิน 5 ปี	71,013,592.71	87,587,413.89	64,016,966.77	71,885,639.79
รวม	107,458,996.59	122,128,057.37	90,698,664.49	96,922,642.65

สำหรับปีสิ้นสุดวันที่ 31 ธันวาคม 2558 และ 2557 บริษัทฯ ได้ทำสัญญาเช่ายานพาหนะ ซึ่งถือเป็นสัญญาเช่าการเงินกับสถาบันการเงินแห่งหนึ่ง จำนวน 1 คัน ราคาทุน จำนวนเงิน 2.20 ล้านบาท โดยมีกรรมการของบริษัทฯ ท่านหนึ่ง เป็นผู้ค้ำประกัน

22. ภาวะผูกพันผลประโยชน์พนักงาน

สำหรับปีสิ้นสุดวันที่ 31 ธันวาคม 2558 และ 2557 ภาวะผูกพันผลประโยชน์พนักงานมีรายละเอียดดังนี้

	งบการเงินรวม		งบการเงินเฉพาะกิจการ	
	2558	2557	2558	2557
	บาท	บาท	บาท	บาท
มูลค่าปัจจุบันของภาระผูกพัน ณ วันที่ 1 มกราคม	46,149,204.98	46,710,600.88	45,150,883.00	44,699,886.00
ต้นทุนบริการปัจจุบัน	1,883,174.00	2,648,260.00	1,717,356.00	2,400,195.00
ดอกเบี้ยจ่าย	1,321,129.00	2,078,904.00	1,270,336.00	2,030,949.00
เงินสดจ่ายผลประโยชน์พนักงาน	(603,914.96)	(79,589.00)	(538,075.00)	-
กำไรจากการประมาณการตามหลัก คณิตศาสตร์ประกันภัย	(9,004.04)	(5,208,970.90)	-	(3,980,147.00)
มูลค่าปัจจุบันของภาระผูกพัน ณ วันที่ 31 ธันวาคม	48,740,588.98	46,149,204.98	47,600,500.00	45,150,883.00

ค่าใช้จ่ายเกี่ยวกับผลประโยชน์ระยะยาวของพนักงานที่รวมอยู่ในส่วนของกำไรหรือขาดทุน
แสดงได้ดังนี้

	งบการเงินรวม		งบการเงินเฉพาะกิจการ	
	สำหรับปี	สำหรับปี	สำหรับปี	สำหรับปี
	สิ้นสุดวันที่	สิ้นสุดวันที่	สิ้นสุดวันที่	สิ้นสุดวันที่
	31 ธันวาคม 2558	31 ธันวาคม 2557	31 ธันวาคม 2558	31 ธันวาคม 2557
	บาท	บาท	บาท	บาท
ต้นทุนบริการปัจจุบัน	1,883,174.00	2,648,260.00	1,717,356.00	2,400,195.00
ดอกเบี้ยจ่าย	1,321,129.00	2,078,904.00	1,270,336.00	2,030,949.00
รวม	3,204,303.00	4,727,164.00	2,987,692.00	4,431,144.00

ค่าใช้จ่ายที่รับรู้ในกำไรหรือขาดทุนข้างต้นแสดงรวมในรายการดังต่อไปนี้

	งบการเงินรวม		งบการเงินเฉพาะกิจการ	
	สำหรับปี	สำหรับปี	สำหรับปี	สำหรับปี
	สิ้นสุดวันที่	สิ้นสุดวันที่	สิ้นสุดวันที่	สิ้นสุดวันที่
	31 ธันวาคม 2558	31 ธันวาคม 2557	31 ธันวาคม 2558	31 ธันวาคม 2557
	บาท	บาท	บาท	บาท
ต้นทุนขาย	551,121.48	568,697.00	435,660.00	402,642.00
ค่าใช้จ่ายในการขาย	68,605.00	63,659.00	68,605.00	63,554.00
ค่าใช้จ่ายในการบริหาร	436,339.52	440,494.00	335,190.00	310,634.00
ค่าตอบแทนผู้บริหาร	2,148,237.00	3,654,314.00	2,148,237.00	3,654,314.00
รวม	3,204,303.00	4,727,164.00	2,987,692.00	4,431,144.00

ข้อสมมติฐานที่สำคัญจากการประมาณการตามหลักคณิตศาสตร์ประกันภัย มีดังนี้

	งบการเงินรวม	งบการเงินเฉพาะกิจการ
อัตราคิดลด	ร้อยละ 4.52 – 4.83	ร้อยละ 4.71
อัตราการเพิ่มขึ้นของเงินเดือน	ร้อยละ 10.54	ร้อยละ 10.54

23. กุณเรือหุ้น

สำหรับปี สิ้นสุดวันที่ 31 ธันวาคม 2558 และ 2557 กุณจดทะเบียนและกุณที่ออกและเรียกชำระ
หุ้นสามัญ มีรายการเคลื่อนไหว ดังนี้

	ราคาตาม	สำหรับปี		สำหรับปี	
	มูลค่า	สิ้นสุดวันที่ 31 ธันวาคม 2558		สิ้นสุดวันที่ 31 ธันวาคม 2557	
	ต่อหุ้น	จำนวนหุ้น	จำนวนเงิน	จำนวนหุ้น	จำนวนเงิน
	บาท	หุ้น	บาท	หุ้น	บาท
กุณจดทะเบียน					
หุ้นสามัญต้นงวด	1.00	298,040,531	298,040,531.00	263,500,000	263,500,000.00
หัก ลดทุน	1.00	(24,082)	(24,082.00)	(6,392,028)	(6,392,028.00)
บวก เพิ่มทุน	1.00	154,077,846	154,077,846.00	40,932,559	40,932,559.00
หุ้นสามัญปลายงวด	1.00	427,934,295	427,934,295.00	298,040,531	298,040,531.00
กุณที่ออกและชำระแล้ว					
หุ้นสามัญต้นงวด	1.00	266,040,531	266,040,531.00	257,107,972	257,107,972.00
บวก เพิ่มทุน	1.00	151,214,705	151,214,705.00	8,932,559	8,932,559.00
หุ้นสามัญปลายงวด	1.00	417,255,236	417,255,236.00	266,040,531	266,040,531.00

	สำหรับปีสิ้นสุดวันที่	
	31 ธันวาคม 2558	31 ธันวาคม 2557
	บาท	บาท
ส่วนเกินมูลค่าหุ้นสามัญ		
ส่วนเกินมูลค่าหุ้นสามัญต้นงวด	799,687,277.00	608,619,840.00
บวก เพิ่มระหว่างงวด	1,040,837,495.40	191,067,437.00
ส่วนเกินมูลค่าหุ้นสามัญปลายงวด	1,840,524,772.40	799,687,277.00

23.1 ตามรายงานการประชุมสามัญผู้ถือหุ้นประจำปี 2557 เมื่อวันที่ 11 เมษายน 2557 ที่ประชุมได้ มีมติ
ดังนี้

- อนุมัติการลดทุนจดทะเบียนของบริษัทฯ จากเดิมจำนวนเงิน 263,500,000.00 บาท เป็นจำนวนเงิน 257,107,972.00 บาท โดยการลดหุ้นสามัญที่ยังไม่ได้จำหน่าย จำนวน 6,392,028 หุ้น มูลค่าหุ้นที่ตราไว้ หุ้นละ 1.00 บาท

- อนุมัติการเพิ่มทุนจดทะเบียนของบริษัทฯ จากเดิมจำนวนเงิน 257,107,972.00 บาท เป็นจำนวนเงิน 266,040,531.00 บาท โดยการออกหุ้นสามัญใหม่ จำนวน 8,932,559 หุ้น มูลค่าที่ตราไว้หุ้นละ 1.00 บาท
- อนุมัติการจัดสรรหุ้นสามัญเพิ่มทุนแบบเฉพาะเจาะจง ให้นักลงทุนจำนวน 8,932,559 หุ้น โดยบริษัทฯ ได้เสนอขายในราคาหุ้นละ 22.39 บาท ทั้งนี้บริษัทได้จัดสรรหุ้นดังกล่าว และได้จดทะเบียนเปลี่ยนรายชื่อผู้ถือหุ้นต่อนายทะเบียนกรมพัฒนาธุรกิจการค้า เมื่อวันที่ 25 เมษายน 2557

23.2 ตามรายงานการประชุมวิสามัญผู้ถือหุ้น ครั้งที่ 1/2557 เมื่อวันที่ 26 ธันวาคม 2557 ที่ประชุมได้มีมติ ดังนี้

- อนุมัติการเพิ่มทุนจดทะเบียน จากเดิมจำนวนเงิน 266,040,531.00 บาท เป็นจำนวนเงิน 298,040,531.00 บาท โดยการออกหุ้นสามัญใหม่ จำนวน 32,000,000 หุ้น มูลค่าที่ตราไว้หุ้นละ 1 บาท และได้จดทะเบียนเปลี่ยนรายชื่อผู้ถือหุ้นต่อนายทะเบียนกรมพัฒนาธุรกิจการค้า เมื่อวันที่ 29 ธันวาคม 2557 นอกจากนี้กำหนดให้ชำระเงินค่าจองซื้อหุ้นเพิ่มทุนคือภายในวันที่ 28 มกราคม 2558 ปัจจุบันบริษัทได้รับชำระค่าหุ้นทั้งจำนวนแล้ว

23.3 ตามมติที่ประชุมวิสามัญผู้ถือหุ้น ครั้งที่ 1/2558 เมื่อวันที่ 4 กันยายน 2558 มีมติอนุมัติ ดังนี้

- อนุมัติการออกและจัดสรรใบสำคัญแสดงสิทธิที่จะซื้อหุ้นสามัญเพิ่มทุนของบริษัทครั้งที่ 1 (WORK-W1) จำนวนไม่เกิน 20,861,633 หน่วย ให้แก่ผู้ถือหุ้นเดิมของบริษัทฯ ตามสัดส่วนการถือหุ้น (Rights Offering) โดยไม่คิดมูลค่าในอัตรา 20 หุ้นสามัญเดิมต่อ 1 หน่วยใบสำคัญแสดงสิทธิ ซึ่งมีระยะเวลาในการใช้สิทธิภายใน 4 ปี นับจากวันที่ออกใบสำคัญแสดงสิทธิ โดยใบสำคัญแสดงสิทธิ 1 หน่วย มีสิทธิซื้อหุ้นสามัญได้ 1 หุ้น ที่ราคาการใช้สิทธิเท่ากับ 38.10 บาทต่อหุ้น และได้กำหนดวันที่ออกใบสำคัญแสดงสิทธิ คือวันที่ 1 ตุลาคม 2558 และครบกำหนดอายุใบสำคัญแสดงสิทธิในวันที่ 30 กันยายน 2562 โดยใช้สิทธิตามใบสำคัญแสดงสิทธิได้ทุกวันที่ 25 ของเดือนกุมภาพันธ์ พฤษภาคม สิงหาคม และพฤศจิกายน ตลอดอายุของใบสำคัญแสดงสิทธิ (“วันใช้สิทธิ”) ในกรณีที่วันใช้สิทธิตรงกับวันหยุดทำการของบริษัทให้เลื่อนกำหนดการใช้สิทธิดังกล่าวเป็นวันทำการถัดไป ทั้งนี้วันใช้สิทธิครั้งแรกจะตรงกับวันที่ 25 พฤศจิกายน 2558 และ วันครบกำหนดการใช้สิทธิครั้งสุดท้าย จะตรงกับวันที่ใบสำคัญแสดงสิทธิมีอายุครบ 4 ปี นับแต่วันที่ออกใบสำคัญแสดงสิทธิซึ่งตรงกับวันที่ 30 กันยายน 2562 และในกรณีที่วันใช้สิทธิครั้งสุดท้ายตรงกับวันหยุดทำการของบริษัทให้เลื่อนวันใช้สิทธิครั้งสุดท้ายดังกล่าวเป็นวันทำการถัดไป

- ให้ออกและจัดสรรใบสำคัญแสดงสิทธิที่จะซื้อหุ้นสามัญเพิ่มทุนของบริษัทครั้งที่ 2 (ESOP-2) จำนวนไม่เกิน 14,000,000 หน่วย ให้แก่ กรรมการ ผู้บริหาร และพนักงานของบริษัทฯ และ/หรือ บริษัทย่อย โดยไม่คิดมูลค่าในอัตรา ใบสำคัญแสดงสิทธิ 1 หน่วย มีสิทธิซื้อหุ้นสามัญได้ 1 หุ้น ซึ่งมีระยะเวลาในการใช้สิทธิภายใน 4 ปีนับจากวันที่ออกใบสำคัญแสดงสิทธิ โดยราคาการใช้สิทธิเท่ากับ 38.10 บาทต่อหุ้น และได้กำหนดให้ใช้สิทธิตามจำนวนที่ผู้ถือใบสำคัญแสดงสิทธิจะสามารถใช้สิทธิได้เดือนละหนึ่งครั้งในวันทำการสุดท้ายของทุกเดือน ตลอดอายุของใบสำคัญแสดงสิทธิ
- ให้ลดทุนจดทะเบียนจากเดิม จำนวน 417,256,744 บาท เป็นจำนวน 417,232,622 บาท โดยตัดหุ้นที่ยังไม่ได้ออกจำหน่าย จำนวน 24,082 หุ้น มูลค่าหุ้นที่ตราไว้หุ้นละ 1 บาท
- เพิ่มทุนจดทะเบียนของบริษัทฯ เพื่อรองรับการออกและเสนอขายใบสำคัญแสดงสิทธิ WORK-W1 และใบสำคัญแสดงสิทธิ ESOP-2 จำนวน 34,861,633 หุ้น มูลค่าหุ้นที่ตราไว้หุ้นละ 1 บาท ทั้งนี้บริษัทฯ ได้จัดสรรหุ้นดังกล่าว และได้จดทะเบียนเพิ่มทุนกับกระทรวงพาณิชย์ แล้ว เมื่อวันที่ 16 กันยายน 2558

24. ใบสำคัญแสดงสิทธิที่จะซื้อหุ้น

รายละเอียดใบสำคัญแสดงสิทธิที่จะซื้อหุ้น แสดงดังนี้

ประเภทใบสำคัญแสดงสิทธิ	วันที่ออกและเสนอขายใบสำคัญแสดงสิทธิ	ราคาใช้สิทธิ (บาทต่อหุ้น)	อัตราการใช้สิทธิ (ใบสำคัญแสดงสิทธิต่อหุ้นสามัญ)	จำนวนหุ้นสามัญที่ถูกใช้สิทธิ (หุ้น)	จำนวนหุ้นคงเหลือเพื่อรองรับการใช้สิทธิ (หุ้น)	วันครบกำหนดอายุใบสำคัญแสดงสิทธิ
WORK-1	1 ตุลาคม 2558	38.10	1 : 1	-	20,861,107	30 กันยายน 2562
ESOP-2	1 ตุลาคม 2558	38.10	1 : 1	-	14,000,000	30 กันยายน 2562

25. การจ่ายโดยใช้หุ้นเป็นเกณฑ์

บริษัทฯ ได้ออกใบสำคัญแสดงสิทธิที่จะซื้อหุ้นสามัญของบริษัทฯ เพื่อเสนอขายต่อกรรมการและพนักงานของบริษัทฯ และ/หรือบริษัทย่อย โดยมีรายละเอียดดังนี้

- ประเภทและชนิดของใบสำคัญแสดงสิทธิ : ชนิดระบุชื่อผู้ถือและโอนเปลี่ยนมือไม่ได้ เว้นแต่การโอนซึ่งเป็นไปตามเงื่อนไขที่ระบุโดยบริษัทฯ
 - วันที่ให้สิทธิ (วันที่ได้รับอนุมัติจากผู้ถือหุ้น) : 4 กันยายน 2558
 - จำนวนที่ให้สิทธิ : 14,000,000 สิทธิ
 - ราคาเสนอขายต่อหน่วย : 0.00 บาท (ศูนย์บาท)
 - อายุใบสำคัญแสดงสิทธิ : 4 ปี นับจากวันที่ออกและเสนอขายใบสำคัญแสดงสิทธิ
 - จำนวนหุ้นสามัญที่จัดสรรไว้เพื่อรองรับการ : 14,000,000 หุ้น (มูลค่าที่ตราไว้หุ้นละ 1.00 บาท)
- ใช้สิทธิตามใบสำคัญแสดงสิทธิ

วิธีการจัดสรรใบสำคัญแสดงสิทธิ	: จัดสรรโดยตรงให้แก่กรรมการและพนักงานของบริษัทฯ และ/หรือบริษัทย่อยตามหลักเกณฑ์และเงื่อนไขที่ระบุโดยบริษัทฯ
อัตราการใช้สิทธิ	: ใบสำคัญแสดงสิทธิ 1 หน่วยต่อหุ้นสามัญ 1 หุ้น
ราคาการใช้สิทธิ	: 38.10 บาท ทั้งนี้ ราคาการใช้สิทธิอาจเปลี่ยนแปลงภายหลังในกรณีการปรับสิทธิ
ระยะเวลาและกำหนดการใช้สิทธิ	: ผู้ถือใบสำคัญแสดงสิทธิสามารถใช้สิทธิในการซื้อหุ้นสามัญของบริษัทฯ ได้เดือนละ 1 ครั้ง ใน วันทำการสุดท้ายของทุกเดือน ตลอดอายุของใบสำคัญแสดงสิทธิ
กำหนดการใช้สิทธิครั้งสุดท้าย	: 30 กันยายน 2562
สัดส่วนการใช้สิทธิ	: ผู้ถือใบสำคัญแสดงสิทธิแต่ละรายสามารถใช้สิทธิซื้อหุ้นสามัญของบริษัทฯ ได้ในแต่ละปี (หรือรอบระยะเวลา 12 เดือน นับจากวันที่ออกใบสำคัญแสดงสิทธิ) ตามสัดส่วนที่กำหนดดังนี้ ปีที่ 1 นับแต่วันที่ออกและเสนอขายจนถึงเดือนที่ 12 ไม่สามารถใช้สิทธิได้ ปีที่ 2 สามารถใช้สิทธิได้ไม่เกินร้อยละ 30 ของจำนวนใบสำคัญแสดงสิทธิทั้งหมดที่ได้รับจัดสรร ปีที่ 3 สามารถใช้สิทธิได้ไม่เกินร้อยละ 30 ของจำนวนใบสำคัญแสดงสิทธิทั้งหมดที่ได้รับจัดสรร ปีที่ 4 สามารถใช้สิทธิได้ทั้งจำนวนที่เหลือของจำนวนใบสำคัญแสดงสิทธิทั้งหมดที่ได้รับจัดสรรจากบริษัทฯ

สำหรับปีสิ้นสุดวันที่ 31 ธันวาคม 2558 ใบสำคัญแสดงสิทธิที่จะซื้อหุ้นมีการเปลี่ยนแปลงดังนี้

	(หน่วย : ล้านหน่วย)
ยอดคงเหลือต้นงวด	-
ออกเพิ่มระหว่างงวด	14.00
ใช้สิทธิระหว่างงวด	-
ยอดคงเหลือปลายงวด	14.00

26. เงินปันผลจ่าย

- 26.1 ตามมติที่ประชุมสามัญผู้ถือหุ้น ประจำปี 2558 เมื่อวันที่ 24 เมษายน 2558 มีมติอนุมัติ ดังนี้
- จัดสรรกำไรสุทธิเป็นทุนสำรองตามกฎหมาย จำนวน 3.45 ล้านบาท
 - จ่ายเงินปันผลเป็นเงินสด ในอัตราหุ้นละ 0.0444444444 บาท รวมเป็นเงินไม่เกิน 13.25 ล้านบาท
 - จ่ายเงินปันผลในรูปของหุ้นปันผล เป็นหุ้นสามัญของบริษัทฯ จำนวนไม่เกิน 119.22 ล้านหุ้น มูลค่าหุ้นที่ตราไว้หุ้นละ 1 บาท ในอัตรา 2.5 หุ้นเดิม ต่อ 1 หุ้นปันผล รวมมูลค่าทั้งสิ้นไม่เกิน 119.22 ล้านบาท หรือคิดเป็นอัตรากำไรจ่ายปันผล 0.4444444444 บาทต่อหุ้น ในกรณีที่ผู้ถือหุ้นรายใดมีเศษหุ้นเดิมหลังการจัดสรรหุ้นปันผลแล้ว ให้จ่ายปันผลเป็นเงินสด แทนการจ่ายเป็นหุ้นปันผลในอัตราหุ้นละ 0.40 บาท
 - กำหนดจ่ายเงินปันผลให้แก่ผู้ถือหุ้นภายในวันที่ 6 พฤษภาคม 2558
 - เพิ่มทุนจดทะเบียนของบริษัทฯ เพื่อรองรับการจ่ายหุ้นปันผลจำนวน 119,216,213 หุ้น มูลค่าหุ้นที่ตราไว้หุ้นละ 1 บาท ทั้งนี้บริษัทฯ ได้จัดสรรหุ้นดังกล่าว และได้จดทะเบียนเพิ่มทุนกับกระทรวงพาณิชย์ แล้ว เมื่อวันที่ 8 พฤษภาคม 2558
 - จัดสรรหุ้นเพิ่มทุน จำนวน 119.22 ล้านหุ้น เพื่อจ่ายเป็นหุ้นปันผล ปัจจุบันได้มีการจ่ายหุ้นปันผลแล้ว เป็นจำนวน 119.19 ล้านหุ้น มูลค่าหุ้นละ 1 บาท รวมเป็นเงิน 119.19 ล้านบาท
- 26.2 ตามมติที่ประชุมคณะกรรมการ ครั้งที่ 4/2558 เมื่อวันที่ 13 สิงหาคม 2558 มีมติอนุมัติ ดังนี้
- จัดสรรกำไรจากผลการดำเนินงาน สำหรับงวดหกเดือน สิ้นสุดวันที่ 30 มิถุนายน 2558 เป็นทุนสำรองตามกฎหมาย จำนวน 11.92 ล้านบาท
 - อนุมัติจ่ายเงินปันผลระหว่างกาล ในอัตราหุ้นละ 0.19 บาท รวมเป็นเงิน 79.27 ล้านบาท และกำหนดจ่ายเงินปันผลให้แก่ผู้ถือหุ้นภายในวันที่ 11 กันยายน 2558

27. การบริหารจัดการหุ้น

วัตถุประสงค์ของบริษัทฯ ในการบริหารจัดการหุ้น คือ การดำรงไว้ซึ่งความสามารถในการดำเนินงานอย่างต่อเนื่องและการดำรงไว้ซึ่งโครงสร้างของทุนที่เหมาะสม

ณ วันที่ 31 ธันวาคม 2558 และ 2557 งบการเงินรวมแสดงอัตราส่วนหนี้สินต่อทุนเป็น 0.99 : 1 และ 1.93 : 1 ตามลำดับ และงบการเงินเฉพาะกิจการแสดงอัตราส่วนหนี้สินต่อทุนเป็น 0.23:1 และ 0.54:1 ตามลำดับ

28. (ค่าใช้จ่าย) รายได้ภาษีเงินได้

ภาษีเงินได้ที่รับรู้ในกำไร(ขาดทุน)สำหรับปี ประกอบด้วย

	งบการเงินรวม		งบการเงินเฉพาะกิจการ	
	สำหรับปี	สำหรับปี	สำหรับปี	สำหรับปี
	สิ้นสุดวันที่	สิ้นสุดวันที่	สิ้นสุดวันที่	สิ้นสุดวันที่
	31 ธันวาคม 2558	31 ธันวาคม 2557	31 ธันวาคม 2558	31 ธันวาคม 2557
	บาท	บาท	บาท	บาท
ภาษีเงินได้ปัจจุบัน				
ภาษีเงินได้ของปีปัจจุบัน	(43,850,669.73)	12,017,628.78	(39,596,331.60)	(41,780,317.61)
รายการปรับปรุงภาษีเงินได้ของปีก่อนที่รับรู้ในปีปัจจุบัน	(168,258.47)	1,466,356.76	(168,258.47)	1,466,356.76
	(44,018,928.20)	13,483,985.54	(39,764,590.07)	(40,313,960.85)
ภาษีเงินได้รอการตัดบัญชี				
(ค่าใช้จ่าย)รายได้ภาษีเงินได้รอการตัดบัญชีที่รับรู้ในปีปัจจุบัน	(1,372,658.77)	5,601,817.55	(5,295,618.62)	5,133,135.55
	(1,372,658.77)	5,601,817.55	(5,295,618.62)	5,133,135.55
(ค่าใช้จ่าย)รายได้ภาษีเงินได้ที่รับรู้ในกำไร(ขาดทุน)สำหรับปี	(45,391,586.97)	19,085,803.09	(45,060,208.69)	(35,180,825.30)

ผลต่างระหว่างค่าใช้จ่ายภาษีเงินได้ที่คำนวณจากกำไรทางบัญชีด้วยอัตราภาษีที่ใช้ สำหรับปี สิ้นสุดวันที่ 31 ธันวาคม 2558 และ 2557 โดยใช้อัตราภาษีร้อยละ 15-20 เท่ากันทั้งสองปี แสดงได้ดังนี้

	งบการเงินรวม		งบการเงินเฉพาะกิจการ	
	สำหรับปี	สำหรับปี	สำหรับปี	สำหรับปี
	สิ้นสุดวันที่	สิ้นสุดวันที่	สิ้นสุดวันที่	สิ้นสุดวันที่
	31 ธันวาคม 2558	31 ธันวาคม 2557	31 ธันวาคม 2558	31 ธันวาคม 2557
	บาท	บาท	บาท	บาท
กำไร(ขาดทุน)ก่อนภาษีเงินได้	209,824,054.02	(33,760,157.78)	221,031,086.08	194,305,471.85
ค่าใช้จ่ายภาษีเงินได้คำนวณด้วยอัตรา				
ภาษีเงินได้ร้อยละ 15-20	(40,552,655.08)	16,014,665.06	(44,206,217.22)	(38,861,094.37)
รายการที่ยอมให้หักได้เพิ่มขึ้น	351,415.79	469,186.51	351,415.79	469,186.51
ค่าใช้จ่ายที่ไม่สามารถหักภาษีเงินได้	(7,297,496.42)	(2,026,459.65)	(6,730,525.73)	(1,336,954.20)
รายได้ที่ได้รับยกเว้นภาษีเงินได้	5,356,860.00	3,081,680.00	5,356,860.00	3,081,680.00
สินทรัพย์ภาษีเงินได้รอการตัดบัญชีที่ไม่ได้บันทึก	195,521.19	5,802.64	-	-
ขาดทุนทางภาษีปีปัจจุบันที่ไม่ได้รับรู้เป็น				
สินทรัพย์ภาษีเงินได้รอการตัดบัญชี	(3,613,490.92)	74,571.77	-	-
รายการปรับปรุงภาษีเงินได้ของปีก่อน				
ที่รับรู้ในปีปัจจุบัน	168,258.47	1,466,356.76	168,258.47	1,466,356.76
ค่าใช้จ่ายภาษีเงินได้ที่รับรู้ในกำไรสำหรับปี	(45,391,586.97)	19,085,803.09	(45,060,208.69)	(35,180,825.30)

29. กำไร (ขาดทุน) ต่อหุ้น

กำไร(ขาดทุน)ต่อหุ้นขั้นพื้นฐาน

กำไรต่อหุ้นขั้นพื้นฐานสำหรับปี สิ้นสุดวันที่ 31 ธันวาคม 2558 และ 2557 คำนวณจากกำไร (ขาดทุน) สำหรับปีที่เป็นส่วนของผู้ถือหุ้นสามัญของบริษัทฯ และจำนวนหุ้นสามัญที่ออกจำหน่ายแล้ว ระหว่างงวดโดยปรับจำนวนหุ้นสามัญเพื่อสะท้อนผลกระทบของการออกหุ้นปันผลตามหมายเหตุ 26 ซึ่ง กำไร(ขาดทุน)ต่อหุ้นขั้นพื้นฐานของงวดก่อน ได้ถูกคำนวณขึ้นใหม่ โดยถือเสมือนว่าการออกหุ้นปันผลได้ เกิดตั้งแต่วันที่เริ่มต้นของปีแรกที่เสนอรายงาน แสดงการคำนวณดังนี้

	งบการเงินรวม		งบการเงินเฉพาะกิจการ	
	2558	2557	2558	2557
สำหรับปี สิ้นสุดวันที่ 31 ธันวาคม				
กำไร(ขาดทุน)ที่เป็นส่วนของผู้ถือหุ้นสามัญของ บริษัทฯ (บาท)	163,657,878.64	(16,020,580.27)	175,970,877.39	159,124,646.55
จำนวนหุ้นสามัญต้นงวด (หุ้น)	266,040,531.00	257,107,972.00	266,040,531.00	257,107,972.00
จำนวนหุ้นสามัญถัวเฉลี่ยถ่วงน้ำหนักระหว่างงวด(หุ้น)	29,810,074.58	8,114,559.09	29,810,074.58	8,114,559.09
ผลกระทบจากหุ้นปันผล (หุ้น)	119,192,131.00	119,192,131.00	119,192,131.00	119,192,131.00
จำนวนหุ้นสามัญถัวเฉลี่ยถ่วงน้ำหนักปลายงวด(หุ้น)	415,042,736.58	384,414,662.09	415,042,736.58	384,414,662.09
กำไร(ขาดทุน)ต่อหุ้นขั้นพื้นฐาน (บาท)	0.394	(0.042)	0.424	0.414

กำไรต่อหุ้นปรับลด

สำหรับปี สิ้นสุดวันที่ 31 ธันวาคม 2558 บริษัทฯ คำนวณกำไรต่อหุ้นปรับลดโดยการหารกำไร สำหรับปี ด้วยผลรวมของจำนวนหุ้นสามัญถัวเฉลี่ยถ่วงน้ำหนักที่ออกในระหว่างปีกับจำนวนถัวเฉลี่ยถ่วง น้ำหนักของหุ้นสามัญที่บริษัทฯ อาจต้องออกเพื่อแปลงหุ้นสามัญเทียบเท่าปรับลดให้เป็นหุ้นสามัญ ดังนี้

	งบการเงินรวม		งบการเงินเฉพาะกิจการ	
	2558	2557	2558	2557
สำหรับปี สิ้นสุดวันที่ 31 ธันวาคม				
กำไรที่เป็นส่วนของผู้ถือหุ้นสามัญของบริษัทฯ	163,657,878.64	-	175,970,877.39	-
จำนวนหุ้นสามัญโดยวิธีถัวเฉลี่ยถ่วงน้ำหนัก (ขั้นพื้นฐาน)	415,042,736.58	-	415,042,736.58	-
ผลกระทบจากการออกสิทธิที่จะเลือกซื้อหุ้น	2,105,463.14	-	2,105,463.14	-
จำนวนหุ้นสามัญโดยวิธีถัวเฉลี่ยถ่วงน้ำหนัก (ปรับลด)	417,148,199.72	-	417,148,199.72	-
กำไรต่อหุ้นปรับลด (บาท)	0.392	-	0.422	-

30. ค่าใช้จ่ายตามลักษณะ

ประกอบด้วย

	งบการเงินรวม		งบการเงินเฉพาะกิจการ	
	สำหรับปี	สำหรับปี	สำหรับปี	สำหรับปี
	สิ้นสุดวันที่	สิ้นสุดวันที่	สิ้นสุดวันที่	สิ้นสุดวันที่
	31 ธันวาคม 2558	31 ธันวาคม 2557	31 ธันวาคม 2558	31 ธันวาคม 2557
	บาท	บาท	บาท	บาท
การเปลี่ยนแปลงในสินค้าสำเร็จรูป				
และงานระหว่างผลิต	(22,915,330.40)	(62,576,008.35)	(17,224,498.94)	17,352,944.54
ซื้อสินค้าและต้นทุนบริการ	973,353,224.23	1,139,939,850.09	596,890,343.04	720,928,450.27
ค่าใช้จ่ายผลประโยชน์ของพนักงาน	343,854,901.19	305,706,337.73	298,650,976.19	259,358,368.41
ค่าตอบแทนผู้บริหาร	94,543,307.00	82,160,654.00	94,543,307.00	82,160,654.00
ค่าเสื่อมราคาและค่าตัดจำหน่าย	506,340,555.58	391,275,399.51	94,414,539.23	128,515,911.76
ค่าขายหน้าและค่าส่งเสริมการขาย	173,338,195.68	155,470,743.56	10,598,551.56	86,580,138.00
หนี้สูญและหนี้สงสัยจะสูญ	(698,494.54)	(6,141,882.69)	3,104,787.75	(1,931,140.19)
ขาดทุนจากมูลค่าสินค้าคงเหลือลดลง	31,179.73	2,940,381.08	314,059.93	(41,776.32)
ขาดทุนจากการด้อยค่าเงินลงทุน	-	-	6,250,312.29	31,308,243.54
อื่น ๆ	58,365,832.67	86,201,369.10	111,029,651.28	127,981,654.43
รวม	2,126,213,371.14	2,094,976,844.03	1,198,572,029.33	1,452,213,448.44

31. การเสนอข้อมูลทางการเงินจำแนกตามส่วนงาน

กลุ่มบริษัทฯ ดำเนินธุรกิจในส่วนงานทางภูมิศาสตร์ในประเทศไทยเกือบทั้งหมด และประกอบธุรกิจหลัก ดังนี้

- ก) ธุรกิจรายการโทรทัศน์
- ข) ธุรกิจสถานีโทรทัศน์ดิจิทัล
- ค) ธุรกิจรายการโทรทัศน์ผ่านดาวเทียม
- ง) ธุรกิจสิ่งพิมพ์
- จ) ธุรกิจผลิตและตัดต่อภาพ
- ฉ) ธุรกิจภาพยนตร์
- ช) ธุรกิจคอนเสิร์ตและละครเวที
- ซ) ธุรกิจรับจ้างจัดงาน

ข้อมูลทางการเงินจำแนกตามส่วนงานของกลุ่มบริษัทฯ ในงบการเงินรวม สำหรับปีสิ้นสุดวันที่ 31 ธันวาคม 2558 แสดง ได้ดังนี้

(หน่วย : บาท)

	ก	ข	ค	ง	จ	ฉ	ช	ฎ	ฏ	รวม
รายได้บริการ	370,678,712.92	1,707,871,957.68	-	7,999,867.61	5,049,900.00	20,117,289.72	167,922,715.15	108,062,832.72		2,387,703,275.80
ต้นทุนบริการ	(188,217,539.86)	(961,906,919.80)	-	(3,707,946.58)	(3,492,269.56)	(16,651,113.54)	(113,706,526.31)	(84,597,447.86)		(1,372,279,763.51)
กำไร(ขาดทุน)ขั้นต้น	182,461,173.06	745,965,037.88	-	4,291,921.03	1,557,630.44	3,466,176.18	54,216,188.84	23,465,384.86		1,015,423,512.29
ค่าใช้จ่ายในการขาย										(190,261,092.23)
ค่าใช้จ่ายในการบริหาร										(563,672,515.40)
กำไรจากการดำเนินงาน										261,489,904.66
รายได้อื่น										66,373,849.78
ต้นทุนทางการเงิน										(132,469,531.79)
ส่วนแบ่งกำไรขาดทุนจากเงินลงทุนในการร่วมค้า										14,429,831.37
(ค่าใช้จ่าย) รายได้ภาษีเงินได้										(45,391,586.97)
(กำไร)ขาดทุนส่วนที่เป็นของส่วนได้เสียที่ไม่มีอำนาจควบคุม										(774,588.41)
กำไร(ขาดทุน)ส่วนที่เป็นของส่วนได้เสียที่มีอำนาจควบคุม										163,657,878.64
สินทรัพย์ส่วนงาน										
ที่ดิน อาคาร และอุปกรณ์ - สุทธิ	916,818,678.82	6,028,462.66	26,371,619.98	117,931.04	20,472,870.75	225,833.95	13,687,986.55	16,856.30		983,740,240.05
ส่วนปรับปรุงพื้นที่เช่าและอุปกรณ์							341,600,078.61			341,600,078.61
ใบอนุญาตให้ใช้ที่ดินความถี่และ										
ประกอบกิจการโทรทัศน์		1,840,731,530.02								1,840,731,530.02
สินทรัพย์อื่น										2,447,807,882.38
รวม										5,613,879,731.06

ข้อมูลทางการเงินจำแนกตามส่วนงานของกลุ่มบริษัทฯ ในงบการเงินรวม สำหรับปีสิ้นสุดวันที่ 31 ธันวาคม 2557 แสดงได้ดังนี้

(หน่วย : บาท)

	ก	ข	ค	ง	จ	ฉ	ช	รวม
รายได้บริการ	1,264,161,000.11	420,434,398.78	158,615,724.87	5,306,536.14	14,122,016.49	20,625,000.00	169,532,670.89	2,052,797,347.28
ต้นทุนบริการ	(637,202,151.97)	(475,553,724.03)	(173,479,006.67)	(11,046,700.39)	(7,937,489.32)	(13,087,074.00)	(115,517,472.90)	(1,433,823,619.28)
กำไร(ขาดทุน)ขั้นต้น	626,958,848.14	(55,119,325.25)	(14,863,281.80)	(5,740,164.25)	6,184,527.17	7,537,926.00	54,015,197.99	618,973,728.00
ค่าใช้จ่ายในการขาย								(168,268,425.89)
ค่าใช้จ่ายในการบริหาร								(492,884,798.86)
กำไรจากการดำเนินงาน								(42,179,496.75)
รายได้อื่น								57,137,546.56
ต้นทุนทางการเงิน								(100,726,741.15)
ส่วนแบ่งกำไรขาดทุนจากเงินลงทุนในการร่วมค้า								52,008,533.56
(ค่าใช้จ่าย)รายได้ภาษีเงินได้								19,085,803.09
(กำไร)ขาดทุนส่วนที่รับของส่วนได้เสียที่ไม่มีอำนาจควบคุม								(1,346,225.58)
กำไร(ขาดทุน)ส่วนที่เป็นของผู้ถือหุ้นของบริษัทใหญ่								(16,020,580.27)
สินทรัพย์ส่วนงาน								
ที่ดิน อาคาร และอุปกรณ์ – สุทธิ	709,062,058.80	1,037,596.58	19,886,981.86	687,914.99	29,731,277.22	543,002.46	49,024.03	760,997,855.94
ส่วนปรับปรุงพื้นที่เช่าและอุปกรณ์							201,603,167.87	201,603,167.87
ใบอนุญาตให้ใช้ที่ดินความถี่และ								
ประกอบกิจการโทรทัศน์		1,978,961,549.26						1,978,961,549.26
สินทรัพย์อื่น								2,086,466,398.86
รวม								5,028,028,971.93

32. กองทุนสำรองเลี้ยงชีพ

กลุ่มบริษัทฯ ได้จัดตั้งเงินกองทุนสำรองเลี้ยงชีพพนักงานตามในพระราชบัญญัติกองทุนสำรองเลี้ยงชีพ พ.ศ. 2530 ตามระเบียบกองทุน กลุ่มบริษัทฯ และพนักงานต้องจ่ายเงินสมทบและเงินสะสมเข้ากองทุนนี้เป็นร้อยละของเงินเดือนพนักงาน ด้วยจำนวนเงินที่เท่ากัน บริษัทฯ ได้แต่งตั้งผู้จัดการกองทุน เพื่อบริหารกองทุนให้เป็นไปตามข้อกำหนดของกฎกระทรวง ฉบับที่ 2 (พ.ศ. 2532) ออกตามความในพระราชบัญญัติกองทุนสำรองเลี้ยงชีพ พ.ศ. 2530

ตามงบการเงินรวมและงบการเงินเฉพาะกิจการ สำหรับปีสิ้นสุดวันที่ 31 ธันวาคม 2558 บริษัทฯ จ่ายเงินสมทบเข้ากองทุนสำรองเลี้ยงชีพ จำนวนเงิน 10.49 ล้านบาท และจำนวนเงิน 10.32 ล้านบาท ตามลำดับ (สำหรับปีสิ้นสุดวันที่ 31 ธันวาคม 2557 จำนวนเงิน 9.25 ล้านบาท และจำนวนเงิน 9.09 ล้านบาท ตามลำดับ)

33. เครื่องมือทางการเงิน

33.1 นโยบายการบริหารความเสี่ยงทางการเงิน

บริษัทฯ ไม่มีนโยบายที่จะประกอบธุรกรรมเกี่ยวกับตราสารทางการเงินเพื่อการเก็งกำไรหรือเพื่อการค้า

33.2 ความเสี่ยงจากอัตราดอกเบี้ย

ความเสี่ยงเกี่ยวกับอัตราดอกเบี้ยเกิดขึ้นจากการเปลี่ยนแปลงของอัตราดอกเบี้ยในตลาดในอนาคต การเปลี่ยนแปลงดังกล่าวจะส่งผลกระทบต่อผลการดำเนินงานและกระแสเงินสดของ บริษัทฯ ทั้งนี้ บริษัทฯ มีความเสี่ยงเกี่ยวกับอัตราดอกเบี้ยเนื่องจากมีเงินฝากกับธนาคาร เงินลงทุนชั่วคราว และหนี้สินตามสัญญาเช่าการเงิน ตามรายละเอียดดังนี้

(หน่วย : ล้านบาท)

	งบการเงินการเงินรวม				อัตราดอกเบี้ย (ร้อยละ)
	2558			รวม	
	มีอัตราดอกเบี้ย ลอยตัว	มีอัตราดอกเบี้ย คงที่	ไม่มีดอกเบี้ย		
สินทรัพย์ทางการเงิน					
เงินสดและรายการเทียบเท่าเงินสด	808.28	262.01	0.62	1,070.91	1.15-1.62%
เงินฝากธนาคารที่คิดการระงับประกัน	-	4.40	-	4.40	1.1%, 1.15%, 1.3%
เงินให้กู้ยืมระยะยาวบุคคลที่เกี่ยวข้องกัน	17.68	1.5	-	19.18	2%, MLR-1.5%
หนี้สินทางการเงิน					
เงินกู้ยืมระยะสั้นจากสถาบันการเงิน	649.63	-	-	649.63	MLR-1.5%, MLR-1.6%
หนี้สินตามสัญญาเช่าการเงิน	-	97.16	-	97.16	0.2% - 0.73%

(หน่วย : ล้านบาท)

	งบการเงินรวม				
	2557				
	มีอัตราดอกเบี้ย ลอยตัว	มีอัตราดอกเบี้ย คงที่	ไม่มีดอกเบี้ย	รวม	อัตราดอกเบี้ย (ร้อยละ)
สินทรัพย์ทางการเงิน					
เงินสดและรายการเทียบเท่าเงินสด	853.69	-	2.83	856.52	1.15-1.62%
เงินฝากธนาคารที่คิดดอกเบี้ยประกัน	-	97.89	-	97.89	1.1%, 1.15%
เงินให้กู้ยืมระยะยาวบุคคลที่เกี่ยวข้องกัน	-	1.50	-	1.50	2%
หนี้สินทางการเงิน					
เงินกู้ยืมระยะสั้นจากสถาบันการเงิน	-	249.80	-	249.80	3.9%-4.0%
เงินกู้ยืมระยะยาวจากสถาบันการเงิน	624.44	-	-	624.44	MLR-1.5%
หนี้สินตามสัญญาเช่าการเงิน	-	107.87	-	107.87	0.2% - 0.73%

(หน่วย : ล้านบาท)

	งบการเงินการเงินเฉพาะกิจการ				
	2558				
	มีอัตราดอกเบี้ย ลอยตัว	มีอัตราดอกเบี้ย คงที่	ไม่มีดอกเบี้ย	รวม	อัตราดอกเบี้ย (ร้อยละ)
สินทรัพย์ทางการเงิน					
เงินสดและรายการเทียบเท่าเงินสด	520.11	250.01	0.27	770.39	1.15% - 1.62%
เงินฝากธนาคารที่คิดดอกเบี้ยประกัน	-	2.57	-	2.57	1.15%
เงินให้กู้ยืมระยะสั้นกิจการที่เกี่ยวข้องกัน	-	6.15	-	6.15	3.50%
เงินให้กู้ยืมระยะยาวบุคคลที่เกี่ยวข้องกัน	-	1.50	-	1.50	2%
เงินให้กู้ยืมระยะยาวกิจการที่เกี่ยวข้องกัน	824.81	-	-	824.81	MLR - 1.50%
หนี้สินทางการเงิน					
เงินกู้ยืมระยะสั้นจากสถาบันการเงิน	247.79	-	-	247.79	MLR - 1.50%
เงินกู้ยืมระยะยาวจากสถาบันการเงิน	440.39	-	-	440.39	MLR - 1.50%
หนี้สินตามสัญญาเช่าการเงิน	-	81.72	-	81.72	0.20% - 0.73%

(หน่วย : ล้านบาท)

	งบการเงินเฉพาะกิจการ				อัตราดอกเบี้ย (ร้อยละ)
	2557				
	มีอัตราดอกเบี้ย ลอยตัว	มีอัตราดอกเบี้ย คงที่	ไม่มีดอกเบี้ย	รวม	
สินทรัพย์ทางการเงิน					
เงินสดและรายการเทียบเท่าเงินสด	483.28	-	2.02	485.30	1.15% - 1.62%
เงินฝากธนาคารที่คิดการค่าประกัน	-	96.09	-	96.09	1.20% - 1.55%
เงินให้กู้ยืมระยะสั้นกิจการที่เกี่ยวข้องกัน	-	34.24	-	34.24	3.50%
เงินให้กู้ยืมระยะยาวบุคคลที่เกี่ยวข้องกัน	-	1.50	-	1.50	2%
เงินให้กู้ยืมระยะยาวกิจการที่เกี่ยวข้องกัน	483.24	-	-	483.24	MLR - 1.50%
หนี้สินทางการเงิน					
เงินกู้ยืมระยะสั้นจากสถาบันการเงิน	337.04	-	-	337.04	MLR - 1.50%
เงินกู้ยืมสถาบันการเงินระยะยาว	414.63	-	-	414.63	MLR - 1.50%
หนี้สินตามสัญญาเช่าการเงิน	-	85.55	-	85.55	0.20% - 0.73%

33.3 ความเสี่ยงจากอัตราแลกเปลี่ยน

บริษัทฯ ไม่มีความเสี่ยงจากความผันผวนของอัตราแลกเปลี่ยนเงินตราต่างประเทศ เนื่องจากธุรกรรมทางการค้าของบริษัททำกับธุรกิจภายในประเทศ

33.4 ความเสี่ยงด้านการให้สินเชื่อ

บริษัทฯ มีความเสี่ยงด้านการให้สินเชื่อที่เกี่ยวข้องกับลูกหนี้การค้าทั่วไป อย่างไรก็ตาม เนื่องจากส่วนใหญ่บริษัทฯ จะให้สินเชื่อกับลูกหนี้ที่มีความสามารถในการชำระหนี้ ดังนั้นบริษัทฯ จึงคาดว่าจะไม่ได้รับความเสียหายที่เป็นสาระสำคัญจากการเก็บหนี้จากลูกหนี้เหล่านี้ นอกเหนือจากส่วนที่ได้ตั้งค่าเผื่อหนี้สงสัยจะสูญไว้แล้ว

33.5 มูลค่ายุติธรรม

เนื่องจากสินทรัพย์ทางการเงินและหนี้สินทางการเงินส่วนใหญ่จัดอยู่ในประเภทระยะสั้นและเงินกู้ยืมบางวงเงินมีอัตราดอกเบี้ยใกล้เคียงกับอัตราตลาด บริษัทฯ จึงเชื่อว่ามูลค่าตามบัญชีของสินทรัพย์และหนี้สินทางการเงินดังกล่าว แสดงมูลค่าไม่แตกต่างจากมูลค่ายุติธรรมอย่างมีสาระสำคัญ

33.6 ลำดับชั้นของมูลค่ายุติธรรม

ณ วันที่ 31 ธันวาคม 2558 และ 2557 บริษัทฯ มีสินทรัพย์ทางการเงินที่รับรู้ด้วยมูลค่ายุติธรรม แยกแสดงตามลำดับชั้นของมูลค่ายุติธรรม มีดังนี้

งบการเงินรวม/งบการเงินเฉพาะกิจการ

(หน่วย : ล้านบาท)

	มูลค่าตามบัญชี	มูลค่ายุติธรรม			รวม
		ระดับ 1	ระดับ 2	ระดับ 3	
ณ วันที่ 31 ธันวาคม 2558					
สินทรัพย์ทางการเงิน					
เงินลงทุนชั่วคราว	200.81	200.81	-	-	200.81

34. รายการธุรกิจกับบุคคลและกิจการที่เกี่ยวข้องกัน

บริษัทฯ มีรายการธุรกิจที่เกิดขึ้นกับบุคคลและกิจการที่เกี่ยวข้องกัน โดยมีผู้ถือหุ้นกรรมการ และผู้บริหารกลุ่มเดียวกัน ยอดคงเหลือและรายการระหว่างกันที่สำคัญระหว่างบริษัทฯ กับบุคคลและกิจการที่เกี่ยวข้องกัน มีดังนี้

34.1 รายได้และค่าใช้จ่ายระหว่างกัน

ประกอบด้วย

	งบการเงินรวม		งบการเงินเฉพาะกิจการ	
	สำหรับปีสิ้นสุดวันที่ 31 ธันวาคม		สำหรับปีสิ้นสุดวันที่ 31 ธันวาคม	
	2558	2557	2558	2557
	บาท	บาท	บาท	บาท
รายการธุรกิจกับบริษัทย่อย (ตัดรายการออกจากงบการเงินรวมแล้ว)				
รายได้จากการให้บริการ	-	-	458,761,357.50	126,947,320.00
รายได้อื่น	-	-	455,742,731.39	132,590,038.85
ต้นทุนบริการ	-	-	49,081,577.22	68,290,506.67
ค่าใช้จ่ายในการขาย	-	-	2,624,000.00	47,282,327.23
ค่าใช้จ่ายในการบริหาร	-	-	1,179,645.63	2,017,972.76
ต้นทุนบริการที่คงเหลือในสินค้าคงเหลือ	-	-	1,350,366.66	3,142,003.33

	งบการเงินรวม		งบการเงินเฉพาะกิจการ	
	สำหรับปีสิ้นสุดวันที่ 31 ธันวาคม		สำหรับปีสิ้นสุดวันที่ 31 ธันวาคม	
	2558	2557	2558	2557
	บาท	บาท	บาท	บาท
รายการธุรกิจกับกิจการร่วมค้า				
รายได้จากการให้บริการ	34,897,276.47	8,510,500.00	2,890,000.00	13,480,000.00
รายได้อื่น	4,699,790.29	2,366,950.18	4,680,392.92	4,130,752.74
ค่าใช้จ่ายในการบริหาร	973,043.64	257,677.74	-	-
ต้นทุนบริการที่คงเหลือในสินค้าคงเหลือ	-	-	371,939.26	-
รายการธุรกิจกับกิจการที่เกี่ยวข้องกัน				
รายได้อื่น	-	20,962,500.00	-	-
ค่าใช้จ่ายในการบริหาร	361,742.96	10,682,458.06	361,742.96	-
ต้นทุนบริการ	78,067,987.37	107,255,097.80	33,060,576.33	64,473,637.80
ต้นทุนบริการที่คงเหลือในสินค้าคงเหลือ	12,091,368.84	13,112,508.23	10,783,279.24	11,884,389.04
รายการธุรกิจกับบุคคลที่เกี่ยวข้องกัน				
รายได้อื่น	30,000.00	30,000.00	30,000.00	30,000.00
ต้นทุนบริการ	17,051,090.50	6,540,565.58	8,070,000.00	5,370,000.00
ค่าใช้จ่ายในการบริหาร	7,804,100.00	1,937,811.24	1,004,400.00	315,985.20
ต้นทุนบริการที่คงเหลือในสินค้าคงเหลือ	15,000.00	105,000.00	15,000.00	105,000.00
มูลค่าซื้อทรัพย์สินที่ไม่มีตัวตน	-	1,335,200.00	-	1,335,200.00

34.2 สินทรัพย์และหนี้สินระหว่างกัน

ประกอบด้วย

	งบการเงินรวม		งบการเงินเฉพาะกิจการ	
	ณ วันที่	ณ วันที่	ณ วันที่	ณ วันที่
	31 ธันวาคม 2558	31 ธันวาคม 2557	31 ธันวาคม 2558	31 ธันวาคม 2557
	บาท	บาท	บาท	บาท
ลูกหนี้การค้าและลูกหนี้อื่น				
บริษัทย่อย				
(ตัดรายการออกจากงบการเงินรวมแล้ว)				
บริษัท เวิร์คพอยท์ พับลิชซิ่ง จำกัด	-	-	120.00	27,897.73
บริษัท บ้านอิทธิฤทธิ์ จำกัด	-	-	-	126,120.02
บริษัท โต้ะกลมโทรทัศน์ จำกัด	-	-	151,566.48	90,874.38
บริษัท เวิร์คพอยท์ พิคเจอร์ส จำกัด	-	-	3,672.35	493.50
บริษัท กราว จำกัด	-	-	46,634.16	395,653.51

	งบการเงินรวม		งบการเงินเฉพาะกิจการ	
	ณ วันที่	ณ วันที่	ณ วันที่	ณ วันที่
	31 ธันวาคม 2558	31 ธันวาคม 2557	31 ธันวาคม 2558	31 ธันวาคม 2557
	บาท	บาท	บาท	บาท
บริษัท ซิกส์ คีรี โปรดักชั่น จำกัด	-	-	30,507.81	32,739.59
บริษัท เฟล็กชิป เอ็นเทอร์เทนเมนท์ จำกัด	-	-	174,736.43	10,448.74
บริษัท ฟรีไซซ์ บรอดคาสติ้ง จำกัด	-	-	-	879,482.76
บริษัท กรุงเทพ เอ็กซ์บิชั่น จำกัด	-	-	-	24,226.19
บริษัท ไทย บรอดคาสติ้ง จำกัด	-	-	115,194,458.49	322,973,060.98
บริษัท สยามพิมเนศ จำกัด	-	-	2,971,958.86	2,445,180.00
ลูกหนี้การค้าและลูกหนี้อื่น				
การร่วมค้า				
กิจการร่วมค้า ภาพยนตร์ เท่ง โหม่ง				
คนมาหาเสีย	1,606,169.50	803,084.75	-	-
กิจการร่วมค้า ภาพยนตร์ WSS	150,120.00	105,042.00	150,120.00	150,060.00
กิจการร่วมค้า ภาพยนตร์ยักษ์	-	1,014.00	-	1,560.00
กิจการร่วมค้า เวิร์คไรท์	404,541.39	2,701,140.84	404,541.39	2,152,281.68
กิจการร่วมค้า เวิร์คพอยท์ เฟรชแอร์	41,389.23	2,175.13	41,389.23	4,350.25
กิจการที่เกี่ยวข้องกัน				
บริษัท บาแรมยู จำกัด	1,000,000.00	1,000,000.00	-	-
บริษัท เฟรชแอร์ เฟสติวัล จำกัด	-	5,000,000.00	-	-
บริษัท แสบปีโฮม เอ็นเตอร์เทนเมนท์ จำกัด	-	2,500,000.00	-	-
บุคคลที่เกี่ยวข้องกัน	154,048.99	-	154,048.99	-
รวม	3,356,269.11	12,112,456.72	119,323,754.19	329,314,429.33
หัก ค่าเผื่อนี้สงสัยจะสูญ	(2,606,169.50)	(1,803,084.75)	-	-
สุทธิ	750,099.61	10,309,371.97	119,323,754.19	329,314,429.33

	งบการเงินรวม		งบการเงินเฉพาะกิจการ	
	ณ วันที่	ณ วันที่	ณ วันที่	ณ วันที่
	31 ธันวาคม 2558	31 ธันวาคม 2557	31 ธันวาคม 2558	31 ธันวาคม 2557
	บาท	บาท	บาท	บาท
เงินให้กู้ยืมระยะสั้นและดอกเบี้ยค้างรับ				
บริษัทย่อย				
(ตัดรายการออกจากงบการเงินรวมแล้ว)				
บริษัท เวิร์คพอยท์ พับลิชซิ่ง จำกัด	-	-	6,152,591.68	9,764,609.38
บริษัท กรุงเทพ เอ็กซ์ซิชั่น จำกัด	-	-	-	16,095.89
รวม	-	-	6,152,591.68	9,780,705.27
หัก ค่าเผื่อนี้สงสัยจะสูญ	-	-	(3,647,857.29)	-
สุทธิ	-	-	2,504,734.39	9,780,705.27
การร่วมค้า				
กิจการร่วมค้า เวิร์คไรท์	-	24,609,243.15	-	24,609,243.15
รวม	-	24,609,243.15	2,504,734.39	34,389,948.42
เงินให้กู้ยืมระยะยาวและดอกเบี้ยค้างรับ				
บริษัทย่อย				
(ตัดรายการออกจากงบการเงินรวมแล้ว)				
บริษัท กรุงเทพ เอ็กซ์ซิชั่น จำกัด	-	-	18,022,191.78	-
บริษัท ไทย บรอดคาสติ้ง จำกัด	-	-	798,421,452.74	462,522,866.44
บริษัท สยามฟิซเนส จำกัด	-	-	15,125,342.47	15,131,609.59
บริษัทร่วม				
บริษัท เอฟดับเบิ้ลยูอาร์ จำกัด	17,719,497.37	-	-	-
บุคคลที่เกี่ยวข้องกัน	1,500,000.00	1,500,000.00	1,500,000.00	1,500,000.00
รวม	19,219,497.37	1,500,000.00	833,068,986.99	479,154,476.03
เงินมัดจำ				
บริษัทย่อย				
(ตัดรายการออกจากงบการเงินรวมแล้ว)				
บริษัท เวิร์คพอยท์ พับลิชซิ่ง จำกัด	-	-	-	51,200.00
บริษัท บ้านอิทธิฤทธิ์ จำกัด	-	-	-	82,026.17
บริษัท โต๊ะกลมโทรทัศน์ จำกัด	-	-	49,040.00	49,040.00
บริษัท เวิร์คพอยท์ ฟิกเจอร์ส จำกัด	-	-	94,407.48	94,407.48
บริษัท กราว จำกัด	-	-	94,407.48	94,407.48
บริษัท ชิกส์ ดีกรี โปรดักชั่น จำกัด	-	-	12,052.00	12,052.00
บริษัท แฟล็กชิป เอ็นเทอร์เทนเมนท์ จำกัด	-	-	23,040.00	23,040.00

	งบการเงินรวม		งบการเงินเฉพาะกิจการ	
	ณ วันที่	ณ วันที่	ณ วันที่	ณ วันที่
	31 ธันวาคม 2558	31 ธันวาคม 2557	31 ธันวาคม 2558	31 ธันวาคม 2557
	บาท	บาท	บาท	บาท
รวม	-	-	272,946.96	406,173.13
เจ้าหนี้การค้าและเจ้าหนี้อื่น				
บริษัทย่อย				
(ตัดรายการออกจากงบการเงินรวมแล้ว)				
บริษัท เวิร์คพอยท์ พับลิชซิ่ง จำกัด	-	-	-	17,047.75
บริษัท บ้านอิทธิฤทธิ์ จำกัด	-	-	-	315,000.00
บริษัท โต้ะกลมโทรทัศน์ จำกัด	-	-	-	420,000.00
บริษัท เวิร์คพอยท์ ฟิคเจอร์ส จำกัด	-	-	240,000.00	3,600,000.00
บริษัท กราว จำกัด	-	-	1,176,320.00	1,190,000.00
บริษัท ซิกส์ ดีกรี โปรดักชั่น จำกัด	-	-	1,617,000.00	2,845,000.00
บริษัท แฟล็กชิป เอ็นเตอร์เทนเมนท์ จำกัด	-	-	81,416.26	-
บริษัท ไทย บรอดคาสติ้ง จำกัด	-	-	23,755,627.36	6,025,209.68
บริษัท สยามพิมเนศ จำกัด	-	-	1,174,200.00	-
การร่วมค้า				
กิจการร่วมค้า เวิร์ด ไรท์	-	1,625,000.00	-	-
กิจการร่วมค้า ภาพยนตร์ TNC	692,500.00	-	377,500.00	-
กิจการที่เกี่ยวข้องกัน				
บริษัท บาราเกา ดีเวลลอปเม้นท์ จำกัด	2,797,090.00	3,284,130.00	2,748,110.00	3,219,710.00
บริษัท อาดิง เอ็นเตอร์เทนเมนท์ จำกัด	960,000.00	608,247.42	960,000.00	608,247.42
ห้างหุ้นส่วนจำกัด บั้งไฟ เอ็นเตอร์เทนเมนท์	30,000.00	-	30,000.00	-
ห้างหุ้นส่วนสามัญ เก็บหอมรอมริบ	19,681.54	15,635.59	19,681.54	15,635.59
บริษัท พีเอสไอ บรอดคาสติ้ง จำกัด	1,200,000.00	2,600,000.00	-	-
บริษัท ไรท์แมน จำกัด	199,655.67	1,074,102.25	-	-
บริษัท เฟรชแอร์ เฟสติวัล จำกัด	-	5,036.95	-	-
บริษัท ลิบบิก มาร์เก็ตติ้ง จำกัด	423,425.00	1,485,875.00	-	-
บุคคลที่เกี่ยวข้องกัน	1,252,633.90	1,040,812.08	931,400.00	415,000.00
รวม	7,574,986.11	11,738,839.29	33,111,255.16	18,670,850.44

สำหรับปีสิ้นสุดวันที่ 31 ธันวาคม 2558 เคลื่อนไหวของเงินให้กู้ยืมและดอกเบี้ยค้างรับแก่กิจการที่เกี่ยวข้องกัน โดยใช้อัตราดอกเบี้ยของสถาบันการเงินแห่งหนึ่งในอัตรา MLR ลบร้อยละ 1.5 ต่อปี แสดงได้ดังนี้

	งบการเงินเฉพาะกิจการ			
	ณ วันที่	รายการเคลื่อนไหวระหว่างงวด		ณ วันที่
	1 มกราคม 2558	เพิ่มขึ้น	ลดลง	31 ธันวาคม 2558
	บาท	บาท	บาท	บาท
เงินให้กู้ยืมระยะสั้น				
บริษัท เวิร์คพอยท์ ฟับลิชชิ่ง จำกัด	9,740,500.00	-	(3,592,642.71)	6,147,857.29
กิจการร่วมค้า เวิร์คไรท์	24,500,000.00	-	(24,500,000.00)	-
ดอกเบี้ยค้างรับ				
บริษัท เวิร์คพอยท์ ฟับลิชชิ่ง จำกัด	24,109.38	252,780.34	(272,155.33)	4,734.39
บริษัท กรุงเทพ เอ็กซิปปัน จำกัด	16,095.89	-	(16,095.89)	-
กิจการร่วมค้า เวิร์คไรท์	109,243.15	921,227.39	(1,030,470.54)	-
รวม	34,389,948.42	1,174,007.73	(29,411,364.47)	6,152,591.68
หัก ค่าเผื่อนี่สงสัยจะสูญ	-	(9,740,500.00)	6,092,642.71	(3,647,857.29)
รวม	34,389,948.42	(8,566,492.27)	(23,318,721.76)	2,504,734.39
เงินให้กู้ยืมระยะยาว				
บริษัท ไทย บรอดคาสติ้ง จำกัด	458,500,000.00	333,305,000.00	-	791,805,000.00
บริษัท สยามพิมเนศ จำกัด	15,000,000.00	-	-	15,000,000.00
บริษัท กรุงเทพ เอ็กซิปปัน จำกัด	-	18,000,000.00	-	18,000,000.00
บุคคลที่เกี่ยวข้องกัน	1,500,000.00	-	-	1,500,000.00
ดอกเบี้ยค้างรับ				
บริษัท ไทย บรอดคาสติ้ง จำกัด	4,022,866.44	33,536,443.82	(30,942,857.52)	6,616,452.74
บริษัท สยามพิมเนศ จำกัด	131,609.59	759,575.36	(765,842.48)	125,342.47
บริษัท กรุงเทพ เอ็กซิปปัน จำกัด	-	22,191.78	-	22,191.78
บุคคลที่เกี่ยวข้องกัน	-	30,000.00	(30,000.00)	-
รวม	479,154,476.03	385,653,210.96	(31,738,700.00)	833,068,986.99

34.3 ค่าตอบแทนผู้บริหารสำคัญ
ประกอบด้วย

	งบการเงินรวม/งบการเงินเฉพาะกิจการ	
	สำหรับปีสิ้นสุดวันที่	สำหรับปีสิ้นสุดวันที่
	31 ธันวาคม 2558	31 ธันวาคม 2557
	บาท	บาท
ผลประโยชน์ระยะสั้นของพนักงาน	92,395,070.00	78,506,340.00
ผลประโยชน์หลังออกจากงาน	2,148,237.00	3,654,314.00
รวม	94,543,307.00	82,160,654.00

34.4 ลักษณะความสัมพันธ์ และนโยบายกำหนดราคา

	ลักษณะความสัมพันธ์
บริษัทย่อย	
บริษัท เวิร์คพอยท์ พับลิชชิง จำกัด	ถือหุ้นทางตรง, ผู้ถือหุ้นและกรรมการร่วมกัน
บริษัท บ้านอิทธิฤทธิ์ จำกัด	ถือหุ้นทางตรง, ผู้ถือหุ้นและกรรมการร่วมกัน
บริษัท โต้ะกลมโทรทัศน์ จำกัด	ถือหุ้นทางตรง, ผู้ถือหุ้นและกรรมการร่วมกัน
บริษัท บั๊งไฟ สตูดิโอ จำกัด	ถือหุ้นทางตรง, ผู้ถือหุ้นและกรรมการร่วมกัน
บริษัท เวิร์คพอยท์ พิคเจอร์ส จำกัด	ถือหุ้นทางตรง, ผู้ถือหุ้นและกรรมการร่วมกัน
บริษัท กรราว จำกัด	ถือหุ้นทางตรง, ผู้ถือหุ้นและกรรมการร่วมกัน
บริษัท ชิกส์ ดีกรี โปรดักชั่น จำกัด	ถือหุ้นทางตรง, ผู้ถือหุ้นและกรรมการร่วมกัน
บริษัท แฟล็กชิป เอ็นเทอร์เทนเมนท์ จำกัด	ถือหุ้นทางตรง, ผู้ถือหุ้นและกรรมการร่วมกัน
บริษัท ฟรีไซซ์ บรอดคาสติ้ง จำกัด	ถือหุ้นทางตรง, ผู้ถือหุ้นและกรรมการร่วมกัน
บริษัท ดู เอ คอท อาร์ต เมคเกอร์ จำกัด	ถือหุ้นทางตรง, ผู้ถือหุ้นและกรรมการร่วมกัน
บริษัท ไทย บรอดคาสติ้ง จำกัด	ถือหุ้นทางตรง, ผู้ถือหุ้นและกรรมการร่วมกัน
บริษัท กรุงเทพ เอ็กซิชั่น จำกัด	ถือหุ้นทางตรง, ผู้ถือหุ้นและกรรมการร่วมกัน
บริษัท สยามพิมเนศ จำกัด	ถือหุ้นทางตรง, ผู้ถือหุ้นและกรรมการร่วมกัน
การร่วมค้า	
กิจการร่วมค้า ภาพยนตร์ เท่ง โหม่ง คนมาหาเฮีย	ร่วมลงทุนทางตรงสัดส่วนร้อยละ 50
กิจการร่วมค้า ภาพยนตร์ WSS	ร่วมลงทุนทางตรงสัดส่วนร้อยละ 30
กิจการร่วมค้า ภาพยนตร์ โป๊ะแตก	ร่วมลงทุนทางตรงสัดส่วนร้อยละ 40
กิจการร่วมค้า เวิร์คไร้ท์	ร่วมลงทุนทางตรงสัดส่วนร้อยละ 50
กิจการร่วมค้า เวิร์คพอยท์ เฟรชแอร์	ร่วมลงทุนทางตรงสัดส่วนร้อยละ 50
กิจการร่วมค้า ภาพยนตร์ยักษ์	ร่วมลงทุนทางอ้อม โดยบริษัทย่อยสัดส่วนร้อยละ 35

กิจการร่วมค้า แพนเทอร์-โตะกมล	ร่วมลงทุนทางอ้อม โดยบริษัทย่อยสัดส่วนร้อยละ 50
กิจการร่วมค้า ภาพยนตร์ตุ๊กกี้ไดอารี่	ร่วมลงทุนทางอ้อม โดยบริษัทย่อยสัดส่วนร้อยละ 50
กิจการร่วมค้า ภาพยนตร์พระเท่งโถมโหน่ง	ร่วมลงทุนทางอ้อม โดยบริษัทย่อยสัดส่วนร้อยละ 50
กิจการร่วมค้า ภาพยนตร์ MM & TK2	ร่วมลงทุนทางอ้อม โดยบริษัทย่อยสัดส่วนร้อยละ 50
กิจการร่วมค้า ภาพยนตร์ ปัญญาเรณู 2	ร่วมลงทุนทางอ้อม โดยบริษัทย่อยสัดส่วนร้อยละ 30
กิจการร่วมค้า ภาพยนตร์ ยอดมนุษย์เงินเคียน	ร่วมลงทุนทางอ้อม โดยบริษัทย่อยสัดส่วนร้อยละ 60
กิจการร่วมค้า ภาพยนตร์ TNC	ร่วมลงทุนทางอ้อม โดยบริษัทย่อยสัดส่วนร้อยละ 50
<u>กิจการที่เกี่ยวข้องกัน</u>	
บริษัท บาแรมยู จำกัด	กรรมการร่วมกันกับบริษัทย่อย
ห้างหุ้นส่วนจำกัด บั้งไฟ เอ็นเตอร์เทนเมนท์	กรรมการร่วมกันกับบริษัทย่อย
บริษัท บาราเกา ดีเวลลอปเมนท์ จำกัด	เกี่ยวข้องกับกรรมการ
ห้างหุ้นส่วนสามัญ เก็บหอมรอมริบ	เกี่ยวข้องกับกรรมการบริษัทย่อย
บริษัท อาดิง เอ็นเตอร์เทนเมนท์ จำกัด	เกี่ยวข้องกับกรรมการบริษัทย่อย
บริษัท พีเอสไอ โฮลดิ้ง จำกัด	เกี่ยวข้องกับกรรมการบริษัทย่อย
บริษัท พีเอสไอ บรอดคาสติ้ง จำกัด	เกี่ยวข้องกับกรรมการบริษัทย่อย
บริษัท โพลี เทเลมีเดีย จำกัด	เกี่ยวข้องกับกรรมการบริษัทย่อย
บริษัท เฟรชแอร์ เฟสติวัล จำกัด	เกี่ยวข้องกับกรรมการบริษัทย่อย
บริษัท ไร่ที่แมน จำกัด	เกี่ยวข้องกับกรรมการบริษัทย่อย
บริษัท ลิมบิก มาร์เก็ตติ้ง จำกัด	เกี่ยวข้องกับกรรมการบริษัทย่อย
บริษัท แฮปปี้โฮม เอ็นเตอร์เทนเมนท์ จำกัด	เกี่ยวข้องกับกรรมการบริษัทย่อย
คณะบุคคล สังกั เอ็นเตอร์เทนเมนท์ โดยนายธีรวัฒน์ อนุวัตรอุดม	เกี่ยวข้องกับกรรมการบริษัทย่อย
บริษัท พิพิฑล จำกัด	เกี่ยวข้องกับกรรมการกิจการร่วมค้า
บริษัท คอปเปอร์ บลู จำกัด	เกี่ยวข้องกับกรรมการกิจการร่วมค้า
บริษัท อินเทอร์เน็ตเอชซีไอ ไซน์สตูดิโอ จำกัด	เกี่ยวข้องกับกรรมการกิจการร่วมค้า
ห้างหุ้นส่วนสามัญ รังสิตสตูดิโอ	เกี่ยวข้องกับกรรมการบริษัทย่อย
บริษัท เอฟดับเบิ้ลยูอาร์ จำกัด	ร่วมลงทุนกับบริษัทย่อย
<u>บุคคลที่เกี่ยวข้องกัน</u>	
นายปัญญา นรินทรกุล	ผู้ถือหุ้นและกรรมการ
นายประภาส ชลศรานนท์	ผู้ถือหุ้นและกรรมการ
นายพณิชย์ สดสี	กรรมการ
นางวิชนี ศรีสวัสดิ์	กรรมการ

ลักษณะความสัมพันธ์

นายธีรวัฒน์ อนุวัตรอุดม	กรรมการบริษัทย่อย
นายชวลิต พงษ์ไพบยง	กรรมการบริษัทย่อย
นายจักรพัฒน์ เอี่ยมหนูน	กรรมการบริษัทย่อย
นายชัยพร พาณิชรุทวิวังศ์	กรรมการบริษัทย่อย
นายเพชรทาย วงษ์คำเหลา	ผู้ถือหุ้นบริษัทย่อย
นายชยันต์ จันทวงศาทร	ผู้ถือหุ้นบริษัทย่อย
นายกฤษณ์ ศรีภูมิเศรษฐ์	ผู้ถือหุ้นบริษัทย่อย

รายการระหว่างบริษัทฯ กับบุคคลและกิจการที่เกี่ยวข้องกัน มีนโยบายการคิดราคาดังนี้

นโยบายราคา

รายได้จากรายการโทรทัศน์	ตามอัตราที่ตกลงร่วมกัน โดยฝ่ายบริหาร
รายได้เกี่ยวกับสิ่งพิมพ์	ตามอัตราที่ตกลงร่วมกัน โดยฝ่ายบริหาร
รายได้จากการผลิตและตัดต่อภาพ	ตามอัตราที่ตกลงร่วมกัน โดยฝ่ายบริหาร
รายได้เกี่ยวกับภาพยนตร์	ตามอัตราที่ตกลงร่วมกัน โดยฝ่ายบริหาร
รายได้จากการจัดคอนเสิร์ตและละครเวที	ตามอัตราที่ตกลงร่วมกัน โดยฝ่ายบริหาร
รายได้จากการรับจ้างจัดงาน	ตามอัตราที่ตกลงร่วมกัน โดยฝ่ายบริหาร
รายได้ค่าโฆษณา	ตามอัตราที่ตกลงร่วมกัน โดยฝ่ายบริหาร
รายได้อื่น	ตามอัตราที่ตกลงร่วมกัน โดยฝ่ายบริหาร
ดอกเบี้ยรับ	บริษัทย่อย: MLR ลบร้อยละ 1.5 ต่อปี บุคคลที่เกี่ยวข้องกัน: อัตราดอกเบี้ยเงินฝากประจำ 3 เดือน และอัตราดอกเบี้ยคงที่ร้อยละ 2 ต่อปี
ต้นทุนรายการโทรทัศน์	ตามอัตราที่ตกลงร่วมกัน โดยฝ่ายบริหาร
ต้นทุนเกี่ยวกับสิ่งพิมพ์	ตามอัตราที่ตกลงร่วมกัน โดยฝ่ายบริหาร
ต้นทุนผลิตและตัดต่อภาพ	ตามอัตราที่ตกลงร่วมกัน โดยฝ่ายบริหาร
ต้นทุนเกี่ยวกับภาพยนตร์	ตามอัตราที่ตกลงร่วมกัน โดยฝ่ายบริหาร
ต้นทุนจัดคอนเสิร์ตและละครเวที	ตามอัตราที่ตกลงร่วมกัน โดยฝ่ายบริหาร
ต้นทุนรับจ้างจัดงาน	ตามอัตราที่ตกลงร่วมกัน โดยฝ่ายบริหาร
ค่าลิขสิทธิ์	ตามอัตราที่ตกลงร่วมกันซึ่ง ไม่แตกต่างจากบุคคลหรือ กิจการที่ไม่เกี่ยวข้องกัน
ค่าใช้จ่ายอื่น	ตามจ่ายจริง และตามอัตราที่ตกลงร่วมกัน โดย ฝ่ายบริหาร

35. รายการที่ไม่กระทบกระแสเงินสด

	งบการเงินรวม		งบการเงินเฉพาะกิจการ	
	สำหรับปีสิ้นสุดวันที่		สำหรับปีสิ้นสุดวันที่	
	31 ธันวาคม 2558	31 ธันวาคม 2557	31 ธันวาคม 2558	31 ธันวาคม 2557
	บาท	บาท	บาท	บาท
ขายสินทรัพย์ถาวรเป็นเงินเชื่อ	-	2,445,000.00	-	-
โอนสินค้าคงเหลือไปเป็นสินทรัพย์ถาวร	-	2,512,630.31	-	2,512,630.31
ซื้อสินทรัพย์ถาวรเป็นเงินเชื่อ	26,006,734.55	55,647,572.21	-	2,743,906.43
ซื้อสินทรัพย์ถาวรภายใต้สัญญาเช่าทางการเงิน	17,137,000.00	84,684,750.68	17,137,000.00	83,744,750.68
ขายสินทรัพย์ที่ไม่มีตัวตนเป็นเงินเชื่อ	-	-	-	228,936,876.90
เจ้าหน้าที่ใบอนุญาตให้ใช้คลื่นความถี่และประกอบกิจการโทรทัศน์ยังไม่ถึงกำหนดชำระ	-	1,967,500,000.00	-	-

36. การผูกพันและหนี้สินที่อาจเกิดขึ้น

นอกจากหนี้สินตามที่ปรากฏในงบแสดงฐานะการเงิน กลุ่มบริษัทฯ ยังมีภาระผูกพันและหนี้สินที่อาจเกิดขึ้นดังนี้

36.1 ภาระผูกพันกับสถาบันการเงิน

	งบการเงินรวม		งบการเงินเฉพาะกิจการ	
	ณ วันที่	ณ วันที่	ณ วันที่	ณ วันที่
	31 ธันวาคม 2558	31 ธันวาคม 2557	31 ธันวาคม 2558	31 ธันวาคม 2557
	ล้านบาท	ล้านบาท	ล้านบาท	ล้านบาท
หนังสือค้ำประกัน	1,818.41	2,186.55	1,818.41	35.09

36.2 ภาระผูกพันเกี่ยวกับสัญญาต่าง ๆ

	งบการเงินรวม		งบการเงินเฉพาะกิจการ	
	ณ วันที่	ณ วันที่	ณ วันที่	ณ วันที่
	31 ธันวาคม 2558	31 ธันวาคม 2557	31 ธันวาคม 2558	31 ธันวาคม 2557
	ล้านบาท	ล้านบาท	ล้านบาท	ล้านบาท
สัญญาจ้างและบริการ	85.34	189.32	4.71	2.79

36.3 ภาระผูกพันจากการเช่าพื้นที่โรงละคร

จำนวนขั้นต่ำที่บริษัทต้องจ่ายภายใต้สัญญาเช่าดำเนินงานที่ยกเลิกไม่ได้ มีกำหนดชำระดังนี้

	งบการเงินรวม	
	ณ วันที่	ณ วันที่
	31 ธันวาคม 2558	31 ธันวาคม 2557
	ล้านบาท	ล้านบาท
ไม่เกิน 1 ปี	10.16	10.16
เกินกว่า 1 ปี แต่ไม่เกิน 5 ปี	44.25	43.08
เกินกว่า 5 ปี	129.91	140.82
รวม	184.32	194.06

36.4 ภาระผูกพันเกี่ยวกับค่าเช่าใช้บริการ โครงข่ายโทรทัศน์ประเภทความชัดมาตรฐาน

บริษัทย่อยแห่งหนึ่งได้ทำสัญญาเช่าให้บริการโครงข่ายโทรทัศน์ประเภทที่ใช้คลื่นความถี่ภาคพื้นดินในระบบดิจิทัล ประเภทมาตรฐานความคมชัดปกติซึ่งถือเป็นสัญญาเช่าดำเนินงานเป็นระยะเวลา 14 ปี 5 เดือน เริ่มตั้งแต่วันที่ 17 มกราคม 2557 ถึงวันที่ 31 พฤษภาคม 2571 โดยต้องจ่ายค่าธรรมเนียมการใช้บริการโครงข่ายสำหรับช่องรายการดังกล่าวเป็นรายเดือน จำนวนเงิน 4.72 ล้านบาทต่อเดือน

จำนวนเงินขั้นต่ำที่ต้องจ่ายภายใต้สัญญาเช่าดำเนินงานที่ยกเลิกไม่ได้ มีกำหนดชำระดังนี้

	งบการเงินรวม	
	ณ วันที่	ณ วันที่
	31 ธันวาคม 2558	31 ธันวาคม 2557
	ล้านบาท	ล้านบาท
ไม่เกิน 1 ปี	56.64	56.64
เกินกว่า 1 ปี แต่ไม่เกิน 5 ปี	226.56	226.56
เกินกว่า 5 ปี	470.80	511.83
รวม	754.00	795.03

36.5 คดีความฟ้องร้อง

บริษัทฯ มีภาระหนี้สินที่อาจเกิดขึ้นจากการถูกฟ้องร้อง จำนวนเงิน 15.20 ล้านบาท เมื่อวันที่ 1 ธันวาคม 2554 ศาลอุทธรณ์ได้พิพากษาให้บริษัทฯ ชำระเงิน จำนวนเงิน 1.95 ล้านบาท แก่โจทก์พร้อมดอกเบี้ยร้อยละ 7.5 ต่อปีของเงินต้นดังกล่าว นับตั้งแต่วันที่ 3 พฤศจิกายน 2548 จนกว่าจะชำระเสร็จแก่โจทก์ อย่างไรก็ตาม บริษัทฯ ได้ยื่นฎีกาต่อศาลฎีกาแล้วและได้นำเงินไปวางต่อศาลชำระหนี้แก่โจทก์เรียบร้อยแล้ว เมื่อวันที่ 25 ธันวาคม 2558 ขณะนี้คดีนี้ถือว่าสิ้นสุดการดำเนินคดีแล้ว และบริษัทฯ ได้บันทึกบัญชีค่าใช้จ่ายจากคดีความฟ้องร้องดังกล่าวแล้ว

37. ผลกระทบจากการนำนโยบายการบัญชีใหม่มาถือปฏิบัติ

กลุ่มบริษัทฯ ได้นำมาตรฐานการรายงานทางการเงินฉบับที่ 11 เรื่อง การร่วมการงาน มาถือปฏิบัติ ส่งผลให้กลุ่มบริษัทฯ ต้องรับรู้เงินลงทุนในกิจการร่วมค้าด้วยวิธีส่วนได้เสียแทนการจัดทำงบการเงินรวมตามวิธีสัดส่วน โดยการปรับปรุงงบการเงินย้อนหลังซึ่งมีผลกระทบต่องบการเงินรวม ดังนี้

	งบการเงินรวม		
	ตามที่รายงานไว้เดิม	รายการปรับปรุง	ตามที่รายงานใหม่
	บาท	บาท	บาท
งบแสดงฐานะการเงิน			
ณ วันที่ 31 ธันวาคม 2557			
เงินสดและรายการเทียบเท่าเงินสด	914,617,819.69	(58,120,485.12)	856,497,334.57
ลูกหนี้การค้าและลูกหนี้อื่น	386,452,515.56	(9,160,735.40)	377,291,780.16
สินค้าคงเหลือ	140,856,743.97	(62,695,457.94)	78,161,286.03
เงินให้กู้ยืมระยะยาวและดอกเบี้ยค้างรับ			
กิจการที่เกี่ยวข้องกัน	1,500,000.00	24,609,243.15	26,109,243.15
เงินลงทุนในการร่วมค้า	-	74,731,073.71	74,731,073.71
ที่ดิน อาคารและอุปกรณ์	962,328,241.94	(27,218.13)	962,301,023.81
สินทรัพย์ไม่หมุนเวียนอื่น	22,337,985.57	(8,238,813.15)	14,099,172.42
เจ้าหนี้การค้าและเจ้าหนี้อื่น	521,024,539.47	(35,743,992.27)	485,280,547.20
ภาษีเงินได้ค้างจ่าย	7,150,191.63	(4,881,161.31)	2,269,030.32
กำไรสะสม	603,946,490.90	1,681,710.70	605,628,201.60
ส่วนได้เสียที่ไม่มีอำนาจควบคุม	55,794,409.60	41,050.00	55,835,459.60

	งบการเงินรวม		
	ตามที่รายงานไว้เดิม	รายการปรับปรุง	ตามที่รายงานใหม่
	บาท	บาท	บาท
งบแสดงฐานะการเงิน			
ณ วันที่ 1 มกราคม 2557			
เงินสดและรายการเทียบเท่าเงินสด	288,274,959.53	(5,490,841.97)	282,784,117.86
ลูกหนี้การค้าและลูกหนี้อื่น	719,534,029.63	(22,333,323.18)	697,200,706.45
สินค้าคงเหลือ	81,221,116.70	(1,455,217.12)	79,765,869.58
เงินลงทุนในบริษัทย่อย	-	9,811,036.19	9,811,036.19
เงินลงทุนในการร่วมค้า	-	4,060,000.00	4,060,000.00
ที่ดิน อาคารและอุปกรณ์	686,332,211.74	(8,808.37)	686,323,403.37
สินทรัพย์ไม่หมุนเวียนอื่น	9,307,804.70	(453,296.29)	8,854,503.41
เจ้าหนี้การค้าและเจ้าหนี้อื่น	288,205,476.39	(16,155,946.70)	272,049,529.69
กำไรสะสม	579,024,105.77	285,495.96	579,309,571.73
งบกำไรขาดทุนเบ็ดเสร็จ			
สำหรับปี สิ้นสุดวันที่ 31 ธันวาคม 2557			
รายได้เกี่ยวกับรายการ โทรทัศน์	1,776,073,323.76	6,865,000.00	1,782,938,323.76
รายได้จากการผลิตและตัดต่อภาพ	12,476,516.49	1,645,500.00	14,122,016.49
รายได้เกี่ยวกับภาพยนตร์	21,740,227.01	(1,115,227.01)	20,625,000.00
รายได้จากการรับจัดงาน	398,772,760.61	(168,967,289.72)	229,805,470.89
ต้นทุนรายการ โทรทัศน์	1,261,190,954.19	45,000.00	1,261,235,954.19
ต้นทุนผลิตหรือตัดต่อภาพ	7,271,014.32	666,475.00	7,937,489.32
ต้นทุนเกี่ยวกับภาพยนตร์	13,227,074.00	(140,000.00)	13,087,074.00
ต้นทุนรับจ้างจัดงาน	244,427,808.92	(91,080,968.65)	153,346,840.27
รายได้อื่น	55,485,552.85	1,651,993.71	57,137,546.56
ค่าใช้จ่ายในการขาย	168,677,522.75	(409,096.86)	168,268,425.89
ค่าใช้จ่ายในการบริหาร	496,481,501.32	(3,596,732.46)	492,884,768.86
ต้นทุนทางการเงิน	40,359,494.13	(257,677.73)	40,101,816.40
ส่วนแบ่งกำไร(ขาดทุน)จากเงินลงทุน			
ในกิจการร่วมค้า	-	52,008,533.56	52,008,533.56
ค่าใช้จ่าย(รายได้)ภาษีเงินได้	(5,048,907.57)	14,575,813.49	9,526,905.92

38. ผลสะมาจากาการเปลี่ยนแปลงการบันทึกต้นทุนการได้รับใบอนุญาตให้ใช้คลื่นความถี่

บริษัท ไทย บรอดคาสติง จำกัด (บริษัทย่อย) ได้ปรับปรุงการบันทึกบัญชีรายการต้นทุนใบอนุญาตให้ใช้คลื่นความถี่และประกอบกิจการโทรทัศน์ เนื่องจาก เดิมบริษัทย่อยพิจารณาว่ามูลค่าตามราคาประมูลใบอนุญาตดังกล่าวถือเป็นราคาทุนตั้งต้นของใบอนุญาต อีกทั้งพิจารณาว่าเงื่อนไขกำหนดระยะเวลาการชำระเงินเป็นไปตามเงื่อนไขปกติที่กำหนดชัดเจน โดยหน่วยงานภาครัฐ ดังนั้นบริษัทย่อยจึงบันทึกมูลค่าต้นทุนใบอนุญาตเป็นทรัพย์สินและบันทึกเจ้าหนี้ค่าใบอนุญาตตามมูลค่าราคาประมูล อย่างไรก็ตาม เมื่อวันที่ 8 กุมภาพันธ์ 2559 สภาวิชาชีพบัญชีได้เผยแพร่เอกสารเกี่ยวกับประเด็นทางด้านบัญชีสำหรับการรับรู้รายการใบอนุญาตประกอบกิจการจากภาครัฐ ซึ่งตีความว่าการทยอยจ่ายชำระค่าใบอนุญาตมีลักษณะคล้ายคลึงกับการซื้อขายสินค้าแบบผ่อนชำระและกำหนดให้กิจการกำหนดราคาทุนของใบอนุญาตด้วยผลรวมของจำนวนเงินที่ต้องจ่ายทันทีภายในระยะเวลาที่กำหนดกับจำนวนมูลค่าคิดลดของจำนวนที่กิจการพึงต้องผ่อนชำระให้กับหน่วยงานภาครัฐ และกำหนดให้กิจการที่ไม่ได้บันทึกบัญชีตามการตีความนี้ให้ปรับปรุงงบการเงินย้อนหลัง ด้วยเหตุนี้ บริษัทย่อยจึงได้ปรับปรุงการบันทึกรายการต้นทุนใบอนุญาตใบอนุญาตให้ใช้คลื่นความถี่และประกอบกิจการโทรทัศน์ในงบการเงินรวม สำหรับปีสิ้นสุดวันที่ 31 ธันวาคม 2557 ตามหลักเกณฑ์การตีความของสภาวิชาชีพบัญชีดังกล่าว และมีผลกระทบต่อรายการในงบแสดงฐานะการเงินรวมและงบกำไรขาดทุนเบ็ดเสร็จรวม ดังนี้

	งบการเงินรวม		
	ตามที่รายงานไว้เดิม	รายการปรับปรุง	ตามที่รายงานใหม่
	บาท	บาท	บาท
งบแสดงฐานะการเงิน			
ณ วันที่ 31 ธันวาคม 2557			
ใบอนุญาตให้ใช้คลื่นความถี่และประกอบกิจการโทรทัศน์	2,247,680,821.94	(268,719,272.68)	1,978,961,549.26
สินทรัพย์ภาษีเงินได้รอการตัดบัญชี	73,977,325.72	53,743,854.54	127,721,180.26
เจ้าหนี้ค่าใบอนุญาตให้ใช้คลื่นความถี่และประกอบกิจการโทรทัศน์	1,656,000,000.00	(140,430,786.75)	1,515,569,213.25
หนี้สินภาษีเงินได้รอการตัดบัญชี	7,892,072.00	44,184,957.37	52,077,029.37
กำไรสะสม (ตามหมายเหตุ 37)	605,628,201.60	(38,235,588.70)	567,392,612.90
งบกำไรขาดทุนเบ็ดเสร็จ			
สำหรับปีสิ้นสุดวันที่ 31 ธันวาคม 2557			
ต้นทุนรายการโทรทัศน์ (ตามหมายเหตุ 37)	1,261,235,954.19	(12,830,438.89)	1,248,405,515.30
ต้นทุนทางการเงิน (ตามหมายเหตุ 37)	40,101,816.40	60,624,924.76	100,726,741.16
ค่าใช้จ่าย(รายได้)ภาษีเงินได้ (ตามหมายเหตุ 37)	9,526,905.92	9,558,897.17	19,085,803.09

39. การจัดประเภทรายได้ใหม่

บริษัทฯ ได้จัดประเภทบางรายการในงบการเงินที่นำมาแสดงเปรียบเทียบใหม่เพื่อให้สอดคล้องกับการจัดประเภทรายการบัญชีของงวดปัจจุบัน ซึ่งไม่มีผลต่อกำไรสำหรับปีหรือส่วนของผู้ถือหุ้นตามที่ได้รายงานไว้แล้ว โดยมีรายละเอียด ดังนี้

	งบการเงินรวม		
	ตามที่รายงานไว้เดิม	จัดประเภทใหม่	ตามที่รายงานใหม่
	บาท	บาท	บาท
งบแสดงฐานะการเงิน ณ วันที่ 1 มกราคม 2557			
ลูกหนี้การค้าและลูกหนี้อื่น (ตามหมายเหตุ 37)	697,200,706.45	(662,500.00)	696,538,206.45
ที่ดิน อาคาร และอุปกรณ์ (ตามหมายเหตุ 37)	686,323,403.37	(21,643,169.25)	664,680,234.12
ส่วนปรับปรุงพื้นที่เช่า	-	22,055,669.25	22,055,669.25
สินทรัพย์ไม่มีตัวตน	364,731,760.51	250,000.00	364,981,760.51
งบแสดงฐานะการเงิน ณ วันที่ 31 ธันวาคม 2557			
ลูกหนี้การค้าและลูกหนี้อื่น (ตามหมายเหตุ 37)	377,291,780.16	(1,119,432.96)	376,172,347.20
ที่ดิน อาคาร และอุปกรณ์ (ตามหมายเหตุ 37)	962,301,023.81	(201,303,167.87)	760,997,855.94
ส่วนปรับปรุงพื้นที่เช่า	-	201,603,167.87	201,603,167.87
สินทรัพย์ไม่มีตัวตน	434,261,335.81	819,432.96	435,080,768.77

	งบการเงินเฉพาะกิจการ		
	ตามที่รายงานไว้เดิม	จัดประเภทใหม่	ตามที่รายงานใหม่
	บาท	บาท	บาท
งบแสดงฐานะการเงิน ณ วันที่ 1 มกราคม 2557			
ลูกหนี้การค้าและลูกหนี้อื่น	479,888,973.65	(662,500.00)	479,226,473.65
ที่ดิน อาคาร และอุปกรณ์	623,590,169.87	412,500.00	624,002,669.87
สินทรัพย์ไม่มีตัวตน	299,488,871.30	250,000.00	299,738,871.30
งบแสดงฐานะการเงิน ณ วันที่ 31 ธันวาคม 2557			
ลูกหนี้การค้าและลูกหนี้อื่น	487,182,720.48	(1,119,432.96)	486,063,287.52
ที่ดิน อาคาร และอุปกรณ์	724,017,009.08	300,000.00	724,317,009.08
สินทรัพย์ไม่มีตัวตน	16,239,925.25	819,432.96	17,059,358.21

	งบการเงินรวม		
	ตามที่รายงานไว้เดิม	จัดประเภทใหม่	ตามที่รายงานใหม่
	บาท	บาท	บาท
งบกำไรขาดทุนเบ็ดเสร็จ			
สำหรับปี สิ้นสุดวันที่ 31 ธันวาคม 2557			
รายได้จากรายการโทรทัศน์ (ตามหมายเหตุ 37)	1,782,938,323.76	60,272,800.00	1,843,211,123.76
รายได้จากการรับจ้างจัดงาน (ตามหมายเหตุ 37)	229,805,470.89	(60,272,800.00)	169,532,670.89
ต้นทุนรายการโทรทัศน์ (ตามหมายเหตุ 38)	1,248,405,515.30	37,829,367.37	1,286,234,882.67
ต้นทุนรับจ้างจัดงาน (ตามหมายเหตุ 38)	153,346,840.27	(37,829,367.37)	115,517,472.90

	งบการเงินเฉพาะกิจการ		
	ตามที่รายงานไว้เดิม	ตามที่รายงานไว้เดิม	ตามที่รายงานไว้เดิม
	บาท	บาท	บาท
งบกำไรขาดทุนเบ็ดเสร็จ			
สำหรับปี สิ้นสุดวันที่ 31 ธันวาคม 2557			
รายได้จากรายการโทรทัศน์	1,331,756,204.38	60,272,800.00	1,392,029,004.38
รายได้จากการรับจ้างจัดงาน	166,333,047.03	(60,272,800.00)	106,060,247.03
ต้นทุนรายการโทรทัศน์	852,399,342.61	37,829,367.37	890,228,709.98
ต้นทุนรับจ้างจัดงาน	95,787,422.91	(37,829,367.37)	57,958,055.54

40. เหตุการณ์ภายหลังรอบระยะเวลารายงาน

ตามมติที่ประชุมคณะกรรมการบริษัท ครั้งที่ 1/2559 เมื่อวันที่ 24 กุมภาพันธ์ 2559 มีมติอนุมัติให้จัดสรรกำไรจากผลการดำเนินงาน สำหรับงวดหกเดือน สิ้นสุดวันที่ 31 ธันวาคม 2558 เป็นทุนสำรองตามกฎหมาย จำนวน 2,257.60 บาท และอนุมัติการจ่ายปันผลจากผลการดำเนินงาน ในอัตราหุ้นละ 0.15 บาท รวมเป็นเงินทั้งสิ้นไม่เกิน 62.59 ล้านบาท และกำหนดจ่ายเงินปันผลให้แก่ผู้ถือหุ้นภายในวันที่ 4 พฤษภาคม 2559 รวมเป็นการจ่ายปันผลจากผลการดำเนินงานของปี 2558 ในอัตราหุ้นละ 0.34 บาท หรือคิดเป็นจำนวนเงินทั้งสิ้นไม่เกิน 141.86 ล้านบาท โดยการจ่ายปันผลดังกล่าวต้องรอการอนุมัติจากที่ประชุมสามัญผู้ถือหุ้นประจำปี 2559

41. การอนุมัติงบการเงิน

งบการเงินนี้ได้รับอนุมัติให้ออกโดยคณะกรรมการของบริษัทฯ เมื่อวันที่ 24 กุมภาพันธ์ 2559

ข้อมูลทั่วไป

ชื่อบริษัท	:	บริษัท เวิร์คพอยท์ เอ็นเทอร์เทนเมนท์ จำกัด (มหาชน)
ลักษณะการประกอบธุรกิจ	:	ประกอบธุรกิจหลักในการเป็นสถานีโทรทัศน์ซึ่งออกอากาศในระบบดิจิทัล และผลิตรายการโทรทัศน์เพื่อขายโฆษณา
ที่ตั้งสำนักงานใหญ่	:	99 หมู่ที่ 2 ตำบลบางพลู อำเภอเมืองปทุมธานี จังหวัดปทุมธานี 12000
เลขทะเบียนบริษัท	:	0107547000125
ทุนเรือนหุ้น	:	ทุนจดทะเบียน 452,094,295 บาท ณ วันที่ 31 มกราคม 2559 แบ่งเป็นหุ้นสามัญเรียกชำระแล้วจำนวน 417,255,236 หุ้น มูลค่าหุ้นละ 1 บาท
Homepage	:	www.workpoint.co.th
โทรศัพท์	:	02-833-2000
โทรสาร	:	02-833-2999

ข้อมูลสำคัญอื่น

นายทะเบียน	:	บริษัท ศูนย์รับฝากหลักทรัพย์ (ประเทศไทย)
ลักษณะการประกอบธุรกิจ	:	ประกอบธุรกิจหลักในการเป็นสถานีโทรทัศน์ซึ่งออกอากาศในระบบดิจิทัล และผลิตรายการโทรทัศน์เพื่อขายโฆษณา
ที่ตั้งสำนักงาน	:	อาคารตลาดหลักทรัพย์แห่งประเทศไทย 93 ถนนรัชดาภิเษก แขวงดินแดง เขตดินแดง กรุงเทพมหานคร 10400
โทรศัพท์	:	02-229-2800
โทรสาร	:	02-359-1259



WORKPOINT
ENTERTAINMENT

WORKPOINT ENTERTAINMENT PLC.

99 MOO 2 BANG POON MUANG PATHUM THANI 12000

T: 02 833 2000 F: 02 833 2999

WWW.WORKPOINT.CO.TH