WORKPOINT

ANNUAL REPORT

2020

• Endless Giving •

สารบัญ

สารจากประธานกรรมการบริษัท 04

จุดเด่นทางการเงิน 06

รางวัลที่ได้รับในปี 2563 08

ความรับผิดชอบต่อสังคม 13

คณะกรรมการบริษัท 20

คณะผู้บริหาร 25

ภาพรวมการประกอบธุรกิจของบริษัทและบริษัทย่อย 30

ลักษณะการประกอบธุรกิจ 33

ปัจจัยเสี่ยง 49

51 โครงการในอนาคต

52 ข้อมูลหลักทรัพย์และผู้ถือหลักทรัพย์

54 โครงสร้างการจัดการ

64 การกำกับดูแลกิจการ

71 รายการระหว่างกัน

73 บทวิเคราะห์จากฝ่ายบริหาร

81 รายงานคณะกรรมการตรวจสอบ

82 รายงานของผู้สอบบัญชีรับอนุญาต

86 งบการเงิน และหมายเหตุประกอบงบการเงิน

192 ข้อมูลทั่วไปและข้อมูลบุคคลอ้างอิงอื่น

เรียน ท่านผู้ถือหุ้น

นับตั้งแต่ต้นปี 2563 ที่ผ่านมา สถานการณ์การแพร่ระบาดของโรคติดเชื้อไวรัสโคโรนา 2019 (COVID-19) ได้ส่งผลกระทบอย่างหนักเป็นวงกว้างทั้งในระดับโลกและระดับประเทศ การดำเนินธุรกิจของบริษัทในแทบทุกอุตสาหกรรมต้องเผชิญต่อความท้าทายครั้งใหญ่เนื่องด้วยพฤติกรรมของผู้บริโภคที่เปลี่ยนแปลงอย่างรวดเร็ว เพื่อตอบรับต่อมาตรการการป้องกันการแพร่ระบาดของเชื้อไวรัสดังกล่าว ส่งผลให้กิจกรรมทางเศรษฐกิจต่าง ๆ ล้วนแล้วแต่ต้องหยุดชะงักหรือชะลอตัวลง โดยจนถึง ณ ปัจจุบัน สถานการณ์การแพร่ระบาดก็ยังคงเกิดขึ้นอย่างต่อเนื่องและมีความไม่แน่นอนสูง

อย่างไรก็ดี เพื่อรับมือกับผลกระทบอันร้ายแรงจากสถานการณ์การแพร่ระบาดของ COVID-19 นั้น ในช่วงปีที่ผ่านมา บริษัทได้กำหนดและปรับเปลี่ยนแผนธุรกิจอย่างต่อเนื่องสอดรับกับปัจจัยต่าง ๆ ที่เปลี่ยนแปลงไป โดยเน้นการสร้างความสมดุลระหว่างผลการดำเนินงานควบคู่ไปกับการบริหารความเสี่ยงต่าง ๆ ภายใต้งบประมาณที่เหมาะสมบนพื้นฐานของความยั่งยืนและหลักการกำกับดูแลกิจการที่ดี โดยคำนึงถึงความรับผิดชอบต่อทั้งองค์กรและสังคมควบคู่กันไป

จากนโยบายตามแผนธุรกิจนี้เอง ในช่วงปีที่ผ่านมา บริษัทได้สร้างสรรค์และพัฒนารายการ “ปัญญาปันสุข” ซึ่งมีเนื้อหารายการมุ่งเน้นการช่วยเหลือและส่งต่อกำลังใจให้กับบุคคลในทุกอาชีพ ที่ได้รับความเดือดร้อนจากวิกฤตสถานการณ์การแพร่ระบาดของ COVID -19 ในครั้งนี้ โดยรายการดังกล่าวนั้น ถือเป็นอีกหนึ่งความภาคภูมิใจของบริษัทเป็นอย่างมาก เพราะนอกจากรายการจะได้รับกระแสตอบรับที่ดีจากกลุ่มผู้ชมแล้วนั้น บริษัทยังได้เป็นส่วนหนึ่งของสังคมในการส่งต่อกำลังใจแก่บุคคลในอาชีพต่าง ๆ ที่ต่างก็กำลังประสบปัญหาจากสถานการณ์ ณ ปัจจุบัน และจากความตั้งใจ ความพิถีพิถัน ในการสร้างสรรค์รูปแบบรายการนี้เอง ส่งผลให้รายการ “ปัญญาปันสุข” ได้รับรางวัลต่าง ๆ มากมาย อาทิเช่น รางวัล Asian Academy Creative Awards ประจำปี 2563 ในประเภท Best Lifestyle, Entertainment Presenter/Host ซึ่งรางวัลดังกล่าวมีขึ้นเพื่อเชิดชูความเป็นเลิศทางด้านความคิดสร้างสรรค์สำหรับผู้ผลิตรายการจากประเทศต่าง ๆ ในภูมิภาคเอเชีย รางวัลมายามหาชน ประจำปี 2563 (Maya Awards 2020) รางวัลประเภทส่งเสริมและให้กำลังใจดีเด่น และรางวัลหน่วยงานทำคุณประโยชน์เพื่อสังคม ประจำปี 2563 จากกระทรวงการพัฒนาสังคมและความมั่นคงของมนุษย์ ร่วมกับสมาคมเพื่อผู้บกพร่องทางจิตแห่งประเทศไทย

นอกเหนือจากการสร้างสรรค์และพัฒนารายการดังกล่าวข้างต้นแล้ว ทางสำนักข่าวเวิร์คพอยท์ยังได้ร่วมเป็นส่วนหนึ่งในการสนับสนุนกลุ่มผู้ประกอบการธุรกิจขนาดกลางและขนาดย่อม (SMEs) ที่ประสบปัญหาทางธุรกิจจากสถานการณ์ COVID-19 ด้วยการเปิดช่องทางให้ผู้ประกอบการต่าง ๆ ได้มีโอกาสในการขายและประชาสัมพันธ์สินค้าในช่วงหลัง “ข่าวเที่ยงเวิร์คพอยท์” ผ่านรายการ “เวิร์คพอยท์ช่วยชาวบ้าน” โดยออกอากาศคู่ขนานพร้อมกัน ทั้งทางช่องโทรทัศน์และสื่อออนไลน์ของบริษัท นอกจากนี้ สำนักข่าวเวิร์คพอยท์ ยังได้ร่วมเป็นสื่อกลางในการประชาสัมพันธ์ ภายใต้ชื่อโครงการ “ข่าวเวิร์คพอยท์ 23 ช่วยโรงพยาบาลสู้ COVID-19” โดยเปิดโอกาสให้โรงพยาบาลที่ประสบปัญหาหรือขาดแคลนเวชภัณฑ์ต่าง ๆ ได้มีช่องทางเพื่อประชาสัมพันธ์ผ่านทาง Workpoint Entertainment Facebook Fanpage เพื่อขอความช่วยเหลือ หรือขอรับบริจาคเวชภัณฑ์และสิ่งของที่จำเป็นต่าง ๆ อีกด้วย

ทั้งนี้ ในนามของคณะกรรมการและผู้บริหารของบริษัทเวิร์คพอยท์ เอ็นเทอร์เทนเมนท์ จำกัด (มหาชน) ผมใคร่ขอขอบคุณผู้ถือหุ้น พันธมิตรทางธุรกิจ สถาบันการเงิน หน่วยงานภาครัฐและเอกชนที่เกี่ยวข้อง ตลอดจนลูกค้าทุกท่านที่ให้ความเชื่อมั่นและสนับสนุนบริษัทเสมอมา และที่สำคัญผมขอขอบคุณพนักงานของบริษัททุกท่านสำหรับความเสียสละ ความทุ่มเททั้งแรงกายและแรงใจในการปฏิบัติหน้าที่เพื่อรับมือกับอุปสรรคต่าง ๆ ภายใต้สถานการณ์การแพร่ระบาดของ COVID -19 ที่เกิดขึ้น และท้ายที่สุดนี้ ผมขอเป็นกำลังใจให้แก่ทุก ๆ ท่าน ในการต่อสู้เพื่อผ่านพ้นวิกฤตในครั้งนี้ไปด้วยกัน และขอให้ทุกท่านเชื่อมั่นว่าบริษัทจะยังคงมุ่งมั่นทุ่มเทในการดำเนินธุรกิจภายใต้หลักจริยธรรมและแนวทางการกำกับดูแลกิจการที่ดีตลอดไป



ปัญญา นิรันดร์กุล
ประธานกรรมการบริษัท

สารจากประธานกรรมการบริษัท



จุดเด่นทางการเงิน

ข้อมูลทางการเงินที่สำคัญ

(หน่วย : ล้านบาท)

	2559	2560	2561	2562	2563
ผลประกอบการ					
รายได้รายการโทรทัศน์	2,416,210	3,478,354	2,968,243	2,193,100	1,798,888
รายได้จากการผลิตหรือตัดต่อภาพ	268	-	-	-	-
รายได้เกี่ยวกับภาพยนตร์	-	-	-	1,000.00	-
รายได้จากคอนเสิร์ตและละครเวที	118,145	184,330	266,801	117,623	39,020
รายได้จากการรับจ้างจัดงาน	116,357	138,010	188,351	243,050	104,587
รายได้ค่าบริหารและจัดการ	150	60	1,040	260	384
รายได้จากการขายสินค้าและบริการอื่น	15,925	51,748	169,846	216,624	334,314
รายได้อื่น	26,420	24,998	46,083	63,929	59,515
ส่วนแบ่งกำไร(ขาดทุน)จากเงินลงทุนในการร่วมค้า	2,139	(12,840)	(41,457)	(29,276)	28,560
รายได้รวม	**2,695,614**	**3,864,661**	**3,598,906**	**2,806,310**	**2,365,267**
ต้นทุนผลิตและบริการ	1,504,750	1,741,278	2,231,169	1,754,637	1,340,103
ค่าใช้จ่ายในการขายและบริหาร	823,039	859,618	858,793	836,778	788,410
กำไรสุทธิ	**198,631**	**904,089**	**345,305**	**159,501**	**159,114**
ฐานะทางการเงิน					
สินทรัพย์หมุนเวียน	1,725,621	2,647,240	2,542,845	2,485,563	2,765,491
สินทรัพย์รวม	5,422,405	6,447,772	6,216,362	5,018,879	5,154,107
หนี้สิน	2,435,899	2,004,348	1,668,492	524,496	649,656
ส่วนผู้ถือหุ้น	2,986,506	4,443,424	4,547,870	4,494,382	4,504,451

(หน่วย : พันบาท)

	2559	2560	2561	2562	2563
อัตราส่วนทางการเงิน					
อัตราส่วนสภาพคล่อง (เท่า)	1.8	2.1	2.2	7.1	8.2
อัตราส่วนหนี้สินต่อผู้ถือหุ้น (เท่า)	0.8	0.5	0.4	0.1	0.1
อัตรากำไรขั้นต้น (%)	43.6	55.1	38.1	37.9	45.0
อัตรากำไรสุทธิ (%)	7.4	23.4	9.6	5.7	6.7
อัตราผลตอบแทนจากสินทรัพย์ (%)	3.7	15.2	5.5	2.8	3.1
อัตราผลตอบแทนผู้ถือหุ้น (%)	6.7	24.4	7.7	3.5	3.5
กำไรสุทธิต่อหุ้น	0.48	2.06	0.78	0.36	0.36
เงินปันผลต่อหุ้น	0.27	1.388	0.450	0.300	0.280*
อัตราการจ่ายเงินปันผลต่อกำไรสุทธิ (%)	80.6%	76.8%	75.3%	91.5%	96.6%*

*หมายเหตุ ตามมติที่ประชุมคณะกรรมการบริษัท ครั้งที่ 1/2564 ณ วันที่ 24 กุมภาพันธ์ 2564 ที่ประชุมพิจารณาและมีมติอนุมัติให้จ่ายเงินปันผลประจำปีของบริษัทเป็นเงินสดจากผลการดำเนินการของงบเฉพาะกิจการของบริษัทตั้งแต่วันที่ 1 มกราคม 2563 ถึง 31 ธันวาคม 2563ในอัตราหุ้นละ 0.28 บาท คิดเป็นจำนวนเงินทั้งสิ้นไม่เกิน 124,000,000 บาท โดยมีอัตราการจ่ายเงินปันผลเท่ากับร้อยละ 96.6

รายได้และกำไรสุทธิ

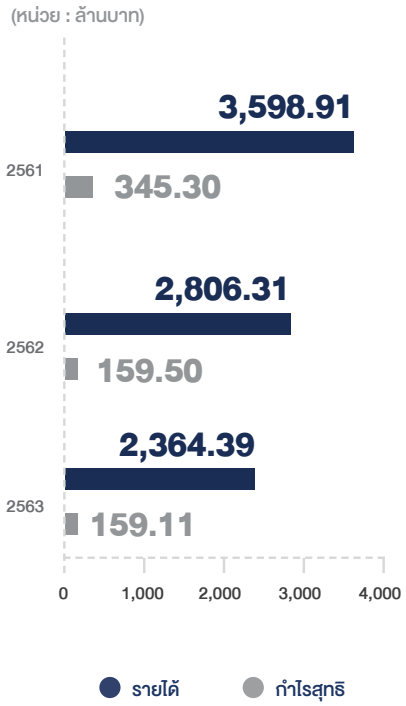

สินทรัพย์

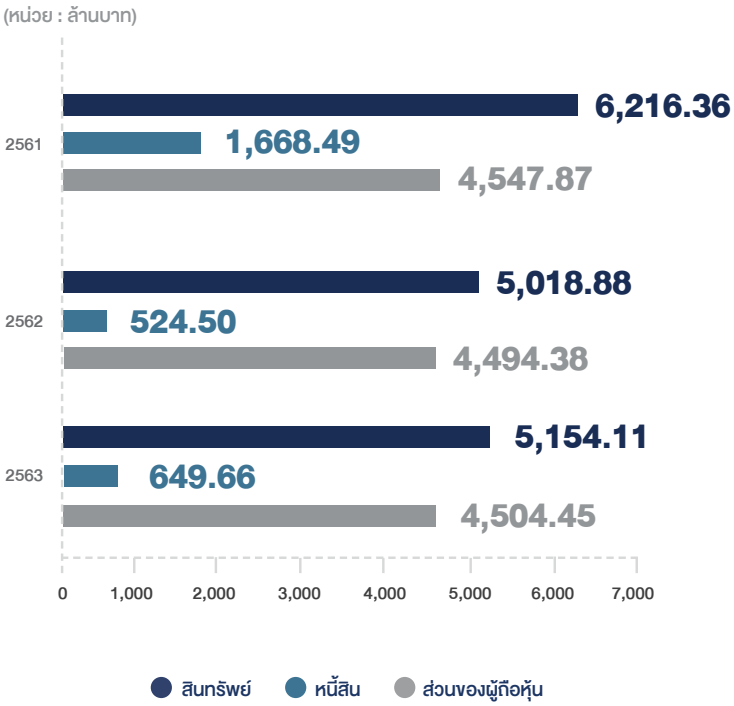

รางวัลที่ได้รับในปี 2563

รางวัลในส่วนบริษัท

รางวัล “คนดีประเทศไทย” ปีที่ 11 จัดโดย มูลนิธิคนดี (ประเทศไทย)
ร่วมกับ บมจ.ซีพี ออลล์ และสมาคมนักข่าวอาชญากรรมแห่งประเทศไทย (รับรางวัลเมื่อวันที่ 19 ก.พ. 2563)

- ประเภทสาขาส่งเสริมสิ่งแวดล้อมดีเด่น ให้แก่ เว็บไซต์ข่าวเวิร์คพอยท์ “www.workpointnews.com”

รางวัล “Thailand Zocial Awards 2020” จัดโดย บริษัท ไวซ์ไซท์ (ประเทศไทย) จำกัด (รับรางวัลเมื่อวันที่ 28 ก.พ. 2563)

- รางวัล Best Entertainment on Social Media ประเภท TV Program ให้แก่ รายการ “The Rapper”

รางวัล “โทรทัศน์ทองคำ” ครั้งที่ 34 ประจำปี 2562 จัดโดย ชมรมส่งเสริมโทรทัศน์และมูลนิธิจำนง รังสิกุล
ร่วมกับ กระทรวงวัฒนธรรม (รับรางวัลเมื่อวันที่ 29 ก.พ. 2563)

- ประเภทรางวัลวัฒนธรรมดีเด่น ให้แก่ รายการ “คุณพระช่วย”
- ประเภทรางวัลรายการเกมโชว์และปกิณกะดีเด่น ให้แก่ รายการ “กล่องของขวัญ”
- ประเภทรางวัลรายการเยาวชนดีเด่น ให้แก่ รายการ “Super 10”

รางวัล “หน่วยงานทำคุณประโยชน์เพื่อสังคม” ประจำปี 2563 จัดโดย กระทรวงการพัฒนาสังคมและความมั่นคงของมนุษย์
ร่วมกับ สมาคมเพื่อผู้บกพร่องทางจิตแห่งประเทศไทย (รับมอบเมื่อวันที่ 20 ส.ค. 2563)

- ประเภทหน่วยงานทำคุณประโยชน์เพื่อสังคม ให้แก่ รายการ “ปัญญาปันสุข” และ “ไมค์หมดหนี้”





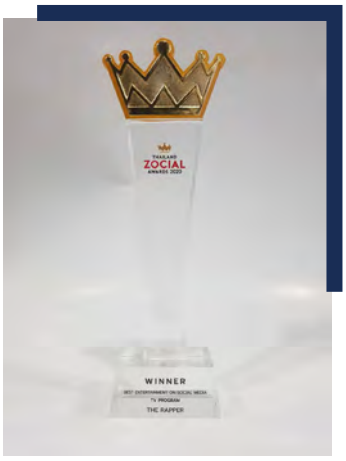









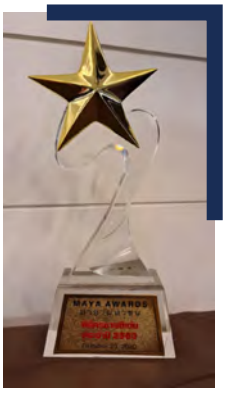





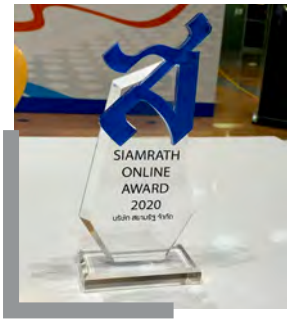



รางวัล “Maya Awards 2020” (มายามหาชน ประจำปี 2563)
จัดโดย มายาแชนแนล (รับรางวัลเมื่อวันที่ 20 ต.ค. 2563)

- ประเภทรางวัลรายการส่งเสริมและให้กำลังใจสังคมดีเด่น ให้แก่ รายการ “ปัญญาปันสุข”

รางวัล “สื่อมวลชนดีเด่น ด้านภัยพิบัติและสิ่งแวดล้อม” ประจำปี 2563
จัดโดย ศูนย์พัฒนาการสื่อสารด้านภัยพิบัติ
สถานีโทรทัศน์ไทยพีบีเอส (รับรางวัลเมื่อวันที่ 5 พ.ย. 2563)

- รางวัลสื่อมวลชน ด้านภัยพิบัติสึนามิ “Outstanding Awards on Disaster News Coverage 2020 (Members of New Media) ประเภทสื่อออนไลน์ดีเด่น ให้แก่ “workpointTODAY”

รางวัลเกียรติยศ “ตาชั่งทอง” บุคคลสงเคราะห์ดีเด่นแห่งปี ครั้งที่ 9 ประจำปี 2563
จัดโดย สหพันธ์กรรมการสงเคราะห์เด็กและเยาวชนแห่งประเทศไทย (สกท.)
และสมาคมสถาบันคุ้มครองสิทธิประโยชน์ผู้บริโภค (สสคบ.) (รับมอบเมื่อวันที่ 6 พ.ย. 2563)

- ประเภทสาขาให้ความรู้ความเข้าใจต่อประชาชน ให้แก่ รายการ “สดจากที่จริง” และ “ข่าว 2 ทุ่มเวิร์คพอยท์”

รางวัล “Siamrath Online Award 2020”
จัดโดย บริษัท สยามรัฐ จำกัด และบริษัท แสนรู้ จำกัด (รับรางวัลเมื่อวันที่ 19 ธ.ค. 2563)

- ประเภทรางวัลรายการโทรทัศน์ยอดนิยม ให้แก่ รายการ “10 FIGHT 10”

รางวัลในส่วนของบุคคล

รางวัล “ทูตพระพุทธศาสนา” มาฆบูชา 150 ปีชาตกาล พระอาจารย์มั่น ภูริทัตโต บุคคลสำคัญของโลก
จัดโดย คณะกรรมการสภาศิลปินส่งเสริมพระพุทธศาสนาแห่งประเทศไทย ร่วมกับ กรมการศาสนา กระทรวงวัฒนธรรม
(รับรางวัลเมื่อวันที่ 30 ม.ค. 2563)

- ประเภทสาขาสันติภาพ ให้แก่ คุณสุภาพชาย บุตรจันทร์ และคุณชมพูนุช ตัณฑเศรษฐี

รางวัล “LINE TV AWARDS 2020”
จัดโดย LINE TV (รับมอบเมื่อวันที่ 20 ก.พ. 2563)

- ประเภทรางวัล “พิธีกรยอดนิยม LINE TV BEST MC” จากรายการ I Can See Your Voice Thailand นักร้องซ่อนแอบ, The Mask Singer หน้ากากนักร้อง และ 10 Fight 10 ให้แก่ คุณกันต์ กันตถาวร

รางวัล “เทพทอง” ครั้งที่ 20 ประจำปี 2562
จัดโดย สมาคมนักวิทยุและโทรทัศน์แห่งประเทศไทย (รับรางวัลเมื่อวันที่ 3 มี.ค. 2563)

- ประเภทรางวัลบุคคลดีเด่นด้านวิทยุโทรทัศน์ จากรายการ “ซูเปอร์หม่ำ” ให้แก่ คุณเพ็ชรทาย วงษ์คำเหลา (หม่ำ จ๊กม๊ก)
- ประเภทรางวัลบุคคลดีเด่นด้านวิทยุโทรทัศน์ จากรายการ “The Mask Singer” ให้แก่ คุณกันต์ กันตถาวร
- ประเภทรางวัลบุคคลดีเด่นด้านวิทยุโทรทัศน์ จากรายการ “บรรจงชงข่าว” ให้แก่ คุณบรรจง ชีวมงคลกานต์

รางวัล “บุคคลสงเคราะห์ดีเด่นแห่งปี” ประจำปี 2562
จัดโดย สหพันธ์กรรมการสงเคราะห์เด็กและเยาวชนแห่งประเทศไทย (สกท.)
และสมาคมสถาบันคุ้มครองสิทธิประโยชน์ผู้บริโภค (สสคบ.) (รับรางวัลเมื่อวันที่ 6 มี.ค. 2563)

- ประเภทรางวัล “ตาชั่งทอง” สาขาจิตอาสาและบำเพ็ญประโยชน์ต่อสังคม ให้แก่ คุณอนันต์ อาศัยไพรพนา
- ประเภทรางวัล “ตาชั่งทอง” สาขาจิตอาสาและบำเพ็ญประโยชน์ต่อสังคม ให้แก่ คุณกนกวรรณ วันทะวงษ์



















รางวัล "วัฒนเมธาวี" ผู้มีปัญญารอบรู้ด้านวัฒนธรรม เนื่องในวันอนุรักษ์มรดกไทย 2 เม.ย. 2563
(รับรางวัลเมื่อวันที่ 11 ก.ค 2563)

- ประเภทสาขาอนุรักษ์ศิลปวัฒนธรรมไทย (เพลงไทยลูกทุ่ง) ให้แก่ คุณกนกวรรณ วันทะวงษ์
- ประเภทสาขาเยาวชนผู้อนุรักษ์วัฒนธรรมไทย ให้แก่ คุณวงศธร สมศรี

รางวัล "การขับร้องเพลงดีเด่น ด้านภาษาไทย" โครงการประกวดเพลง (เพชรในเพลง) เนื่องในวันภาษาไทยแห่งชาติ ประจำปี 2563
จัดโดย สำนักวรรณกรรมและประวัติศาสตร์ กรมศิลปากร กระทรวงวัฒนธรรม (รับรางวัลเมื่อวันที่ 24 ก.ค. 2563)

- รางวัลรองชนะเลิศ ประเภทผู้ขับร้องเพลงไทยลูกทุ่งชาย จากบทเพลง "ฝันที่รอ" ให้แก่ คุณรวมมิตร คงชาตรี

รางวัลศักดิ์สิทธิ์ "พระแม่ธรณี"
จัดโดย สมาคมสตรีไทยสากล ร่วมกับ 10 หน่วยงานสมาคมฯ
จัดงานภายใต้ชื่อโครงการ "รวมใจภักดิ์ เทิดไท้องค์พระพันปีหลวงฯ แม่พระแห่งแผ่นดิน" (รับรางวัลเมื่อวันที่ 10 ต.ค. 2563)

- รางวัลผู้ทำประโยชน์ต่อแผ่นดินประเทศชาติ ให้แก่ คุณจักรรินท์ ศิลา

รางวัล "Maya Awards 2020" (มายามหาชน ประจำปี 2563)
จัดโดย มายาแชนแนล (รับรางวัลเมื่อวันที่ 20 ต.ค. 2563)

- รางวัลพิธีกรชายยอดเยี่ยม จากรายการ "ชิงร้อยชิงล้าน" ให้แก่ คุณศิวัฒน์ โชติชัยชรินทร์
- รางวัลผู้วิเคราะห์ข่าวยอดเยี่ยม จากรายการ "บรรจงชงข่าว" ให้แก่ คุณบรรจง ชีวมงคลกานต์
- รางวัลผู้ประกาศข่าวชายยอดเยี่ยม ให้แก่ คุณสุภาพชาย บุตรจันทร์

รางวัล "สื่อมวลชนดีเด่น ด้านภัยพิบัติและสิ่งแวดล้อม" ประจำปี 2563
จัดโดย ศูนย์พัฒนาการสื่อสารด้านภัยพิบัติ สถานีโทรทัศน์ไทยพีบีเอส (รับรางวัลเมื่อวันที่ 5 พ.ย. 2563)

- รางวัลชมเชย ประเภทสื่อมวลชนด้านภัยพิบัติสึนามิ "Merit Award on Disaster News Coverage 2020 (Members of Media)" ให้แก่ คุณธนภัทร ติรางกูล

รางวัล “ครุฑปรเมศวร”
จัดโดย ชมรมปันน้ำใจอุ่นไอรัก (รับรางวัลเมื่อวันที่ 28 พ.ย. 2563)

- ประเภทสาขาศิลปินตัวอย่าง ให้แก่ คุณรวมมิตร คงชาตรี

รางวัล “Asian Academy Creative Awards 2020 (AAA)”
ณ ประเทศสิงคโปร์ (รับรางวัลเมื่อวันที่ 5 ธ.ค. 2563)

- รางวัลพิธีกรยอดเยี่ยมแห่งเอเชีย ประจำปี 2020 (Grand Final Winner ประเภท Best Lifestyle, Entertainment Presenter/ Host) จากรายการ “ปัญญาปันสุข” ให้แก่ คุณปัญญา นิรันดร์กุล

รางวัล “๙ ตามรอยพ่อ สานต่อศาสตร์พระราชา”
จัดโดย องค์กรสโมสรส่งเสริมพ่อแห่งประเทศไทย (รับรางวัลเมื่อวันที่ 19 ธ.ค. 2563)

- รางวัลลูกกตัญญู ให้แก่ คุณวงศธร สมศรี

รางวัล “เทพศิลป์ทองคำ” ครั้งที่ 2 ประเภทโทรทัศน์
จัดโดย ชมรมพระคเณศนาฏมหามุนี และสมาคมผู้สื่อข่าวบันเทิงแห่งประเทศไทย (รับรางวัลเมื่อวันที่ 26 ธ.ค. 2563)

- ประเภทสาขาผู้สื่อข่าวภาคสนามชายยอดเยี่ยม ให้แก่ คุณธนภัทร ติรางกูล
- ประเภทสาขาผู้สื่อข่าวภาคสนามหญิงยอดเยี่ยม ให้แก่ คุณกาลเวลา เสาเรือน











ความรับผิดชอบต่อสังคม (Corporate Social Responsibility: CSR)

บริษัทมีความมุ่งมั่นในการดำเนินธุรกิจโดยมิได้มุ่งหวังเพียงผลกำไรเท่านั้น แต่ยังตระหนักถึงความรับผิดชอบต่อเศรษฐกิจ สังคม และสิ่งแวดล้อม ซึ่งตลอดระยะเวลาการดำเนินธุรกิจของบริษัท ได้แสดงให้เห็นถึงเจตนารมณ์ดังกล่าวอย่างต่อเนื่องเพื่อให้สอดคล้องกับหลักเกณฑ์และนโยบายของบริษัทเกี่ยวกับความรับผิดชอบต่อสังคม ผ่านรูปแบบรายการต่าง ๆ ของบริษัทโดยมุ่งเน้นนำเสนอเนื้อหาที่มีประโยชน์ต่อสังคม อีกทั้งยังมีนโยบายที่ชัดเจนในการสร้างคุณค่าให้แก่พนักงาน รวมถึงยังให้ความสำคัญในการอบรมและพัฒนาบุคลากร ทั้งการจัดอบรมภายในองค์กรและการอบรมภายนอก โดยสนับสนุนให้พนักงานมีความก้าวหน้าอย่างมั่นคง ในสายงานเคารพสิทธิขั้นพื้นฐานในการทำงาน รวมถึงการดำเนินธุรกิจอย่างเป็นธรรมกับคู่ค้าและผู้มีส่วนได้ส่วนเสียอีกด้วย ซึ่งที่ผ่านมามีการดำเนินการดังนี้

การประกอบกิจการด้วยความเป็นธรรม

บริษัทมีนโยบายหลักในการประกอบธุรกิจด้วยความเป็นธรรมและโปร่งใสโดยในการผลิตรายการ หรือการจัดกิจกรรมต่าง ๆ นั้น บริษัทจะมีนโยบายให้หน่วยงานที่เกี่ยวข้องดำเนินธุรกิจอย่างเป็นธรรม เน้นให้ความสำคัญในเรื่องของการไม่ละเมิดทรัพย์สินทางปัญญารวมถึงการทำสัญญาทางธุรกิจอย่างเป็นธรรมและโปร่งใส และรูปแบบของรายการหรือกิจกรรมที่นำเสนอจะต้องไม่เป็นการละเมิดสิทธิกับบุคคลอื่น ตลอดจนมีการจัดการระบบคอมพิวเตอร์ที่ใช้งานภายในบริษัทด้วยซอฟแวร์ที่มีลิขสิทธิ์ถูกต้อง ทั้งนี้ คณะกรรมการบริษัท ได้จัดให้มีแนวทางและนโยบายการปฏิบัติต่อผู้มีส่วนได้เสีย และเผยแพร่ไว้ใน www.workpoint.co.th/investor

การต่อต้านการทุจริตคอร์รัปชั่น

บริษัทมีหน่วยงานควบคุมภายในอย่างชัดเจน และมุ่งเน้นเกี่ยวกับการตรวจสอบ โดยมีแผนการตรวจสอบอย่างสม่ำเสมอ เพื่อป้องกันและลดโอกาสในการทุจริต โดยที่ผ่านมาบริษัทได้รับรางวัลที่เกี่ยวข้องกับการต่อต้านทุจริตคอร์รัปชั่นมากมาย อาทิเช่น ในปี 2556 บริษัทได้รับรางวัล “รัษฎากรพิพัฒน์” ประจำปี 2555 ประเภทองค์กรซึ่งเป็นรางวัลที่มีวัตถุประสงค์เพื่อมอบให้แก่บุคคลหรือองค์กรที่มีการเสียภาษีในระดับที่ดีและมีคุณภาพ จัดโดยกรมสรรพากร กระทรวงการคลัง อีกทั้งผู้บริหารระดับสูงของบริษัท คือ นายปัญญา นิรันดร์กุล ได้รับรางวัล “รัษฎากรพิพัฒน์” ประจำปี 2555 ประเภทบุคคล ซึ่งชี้ให้เห็นถึงการให้ความสำคัญของการเสียภาษี ที่มีผลอย่างยิ่งต่อความเจริญมั่นคงของเศรษฐกิจและสังคมในประเทศ และที่ผ่านมาบริษัทได้รับรางวัล “ช่อสะอาด” ประเภทเกียรติบัตรในฐานะผู้มีส่วนร่วมในการส่งผลงานสร้างสรรค์สื่อดีเด่น ด้านสนับสนุนและส่งเสริมการป้องกันและปราบปรามทุจริต ซึ่งจัดโดยคณะกรรมการป้องกันและปราบปรามการทุจริตแห่งชาติ

ทั้งนี้ คณะกรรมการบริษัท ได้ตระหนักถึงการดำเนินธุรกิจตามนโยบายการกำกับดูแลกิจการที่ดี และการต่อต้านการทุจริตคอร์รัปชั่น ที่จะส่งผลกระทบต่อสังคมและประเทศ เพื่อให้เกิดความโปร่งใสในการดำเนินธุรกิจ บริษัทกำหนดให้ กรรมการ ผู้บริหาร และพนักงานทุกระดับของบริษัท ไม่มีส่วนเกี่ยวข้องกับการทุจริตคอร์รัปชั่นในทุกรูปแบบ จัดให้มีระเบียบปฏิบัติและขั้นตอนการดำเนินงานอย่างโปร่งใสและสามารถตรวจสอบได้ เช่น การกำหนดอำนาจอนุมัติในการจัดซื้อ จัดจ้าง การรักษาข้อมูล การใช้ข้อมูลภายใน โดยบริษัทจัดให้มีช่องทางการรายงานหรือร้องเรียน ในเรื่องการฝ่าฝืน การกระทำผิดกฎหมาย การทุจริต ที่อาจส่งผลให้เกิดความเสียหายต่อบริษัทต่อคณะกรรมการ ทางโทรศัพท์ เบอร์ 02-833-2000 และทางไปรษณีย์ โดยบริษัทมีกระบวนการตรวจสอบและบทลงโทษที่กำหนด และเผยแพร่ไว้ในคู่มือพนักงานของบริษัท

นอกจากนี้ บริษัทจัดให้มีฝ่ายตรวจสอบภายใน ดูแลรับผิดชอบตรวจสอบการควบคุมภายใน และป้องกันการมีส่วนเกี่ยวข้องกับการคอร์รัปชั่น

การเคารพสิทธิมนุษยชนและปฏิบัติต่อแรงงานอย่างเป็นธรรม

คณะกรรมการให้ความสำคัญอย่างมากในการดูแลและการสร้างคุณค่าเพิ่มให้แก่พนักงาน ทั้งในด้านร่างกาย ด้านความรู้และด้านจิตใจ อย่างสม่ำเสมอ อาทิเช่น

- มีห้องออกกำลังกายและห้องนวด เพื่อให้พนักงานได้ผ่อนคลายหลังจากเลิกงาน และสร้างเสริมสุขภาพที่ดี
- มีสนามกีฬา Football เพื่อสร้างเสริมความสามัคคีไปพร้อม ๆ กับสุขภาพที่ดี
- มีห้องพยาบาล เพื่อรองรับการเจ็บป่วยเบื้องต้นของพนักงาน

- บริษัทร่วมมือกับสถาบัน TCDC (Thailand Creative & Design Center) จัดอบรมความรู้ด้าน Creative เพื่อให้พนักงานมีความรู้ติดตัว และสามารถนำไปต่อยอดในการสร้างสรรค์ผลงานที่ดีได้ในอนาคต
- เพิ่มวงเงินค่ารักษาพยาบาลให้กับพนักงาน ในกรณีผู้ป่วยนอก เป็นเงิน 20,000 บาท ต่อปี ที่นอกเหนือจากประกันภัยกลุ่ม
- ส่งเสริมการอบรมเพื่อพัฒนาคุณภาพและเพื่อเพิ่มศักยภาพในการทำงาน
- จัดสอนภาษาอังกฤษให้กับพนักงาน เพื่อรองรับ AEC
- จัดให้มีโครงการสุขภาพดี หุ่นสวย ด้วยการเต้นแอโรบิค จำนวน 2 วันต่อสัปดาห์
- จัดอบรมการซ้อมอพยพหนีไฟ และความรู้เบื้องต้นในการช่วยเหลือผู้ประสบภัยเป็นประจำทุกปี
- จัดอบรมเพื่อให้ความรู้ ในเรื่องสุขภาพ
- มอบทุนการศึกษาให้แก่ บุตร-ธิดา ของพนักงานที่มีผลการเรียนดี

นอกจากนี้ ในปี 2563 ได้จัดให้มีกิจกรรมเพื่อส่งเสริมและดูแลบุคลากร เพิ่มขึ้นอีกหลายกิจกรรม

- การตรวจสุขภาพประจำปีสำหรับพนักงานของกลุ่มบริษัท
- การทำประกัน COVID สำหรับพนักงานของกลุ่มบริษัท
- จัดอบรมเพื่อให้ความรู้ เรื่อง กฎหมายแรงงานที่ควรรู้ โดย ตัวแทนจากกระทรวงแรงงาน เป็นผู้บรรยาย
- จัดอบรมเพื่อให้ความรู้วิธีการปฐมพยาบาลเบื้องต้น การช่วยฟื้นคืนชีพเบื้องต้น การทำ CPR และความปลอดภัยในการทำงานบนที่สูง (Safety for Working at Height) โดย ตัวแทนจากสมาคมความปลอดภัยและอนามัยในการทำงาน เป็นผู้บรรยาย
- จัดกิจกรรมร่วมบริจาคโลหิตต่อชีวิตเพื่อมนุษย์ จากสภากาชาดไทย
- การทำบุญครบรอบของบริษัท

มูลนิธิเวิร์คพอยท์

คณะกรรมการได้เพิ่มบทบาทและความรับผิดชอบต่อประชาชน สังคมและประเทศ เป็นสำคัญ จึงจัดตั้ง “มูลนิธิเวิร์คพอยท์” (WORKPOINT FOUNDATION) โดยบริษัท เวิร์คพอยท์ เอ็นเทอร์เทนเมนท์ จำกัด(มหาชน) ก่อตั้งเมื่อวันที่ 5 เมษายน 2559 โดยมีเจตนารมณ์ เพื่อดำเนินงานในด้านต่าง ๆ ให้เกิดประโยชน์โดยรวม ต่อเยาวชน สังคม ศาสนา วัฒนธรรม และสิ่งแวดล้อม

มูลนิธิเวิร์คพอยท์

1. ส่งเสริมและสนับสนุนการศึกษาและกิจกรรมที่เป็นประโยชน์ต่อสังคม
2. ช่วยเหลือผู้เดือดร้อนขาดแคลน และบรรเทาสาธารณภัยต่าง ๆ
3. ให้ความร่วมมือกับองค์กรการกุศลอื่นเพื่อสาธารณประโยชน์

โดยที่ผ่านมา มูลนิธิเวิร์คพอยท์ ดำเนินงานตามวัตถุประสงค์ เป็นสื่อกลางในการให้ความช่วยเหลือ สนับสนุน มอบโอกาส และร่วมพัฒนาชุมชนหรือสังคมมาโดยตลอด

ทั้งนี้ ในปี 2563 มูลนิธิเวิร์คพอยท์ บริษัท และศิลปินดาราในสังกัด ดำเนินงานเพื่อประโยชน์ส่วนรวมต่างๆ มากมาย ซึ่งสามารถสรุปกิจกรรมต่าง ๆ ได้ดังนี้

การร่วมพัฒนาชุมชนหรือสังคม

1. มูลนิธิเวิร์คพอยท์ร่วมกับทีมข่าวช่องเวิร์คพอยท์ ร่วมเป็นส่วนหนึ่งในการช่วยเหลือผู้ประสบภัย จากสถานการณ์อุทกภัยน้ำป่าพัดถล่มหลายหมู่บ้านในจังหวัดปราจีนบุรี ส่งผลให้ชาวบ้านในพื้นที่ต่าง ๆ ได้รับผลกระทบ โดยได้จัดสิ่งของใช้จำเป็น เช่น เครื่องนุ่งห่ม มุ้ง และยารักษาโรคมอบให้แก่ชาวบ้านผู้ประสบภัย ณ บ้านวังใหม่ ต.บุพราหมณ์ อ.นาดี จ.ปราจีนบุรี จำนวน 5 หลังคาเรือน

2. มูลนิธิเวิร์คพอยท์ นำหมอนตุ๊กตาหน้ากากต่าง ๆ มอบเป็นของขวัญที่ระลึกเด็กพิเศษและคนพิการ ในกิจกรรมโครงการเปิดโลกทัศน์ “นั่งรถไฟในเชื่อนป่าสักชลสิทธิ์ สร้างชีวิต หลังโควิดให้สดใสปีที่ 3” จัดโดยมูลนิธิ 5 For All โดยมีผู้ว่าการรถไฟแห่งประเทศไทย และประธานมูลนิธิ 5 For All และเด็กพิเศษ ร่วมรับมอบ ณ สถานีรถไฟหัวลำโพง

3. บริษัท เวิร์คพอยท์ เอ็นเทอร์เทนเมนท์ จำกัด (มหาชน) จัดกิจกรรมร่วมปันสุขในโอกาสครบรอบ 31 ปี เมื่อวันศุกร์ที่ 11 กันยายน 2563 ณ เวิร์คพอยท์สตูดิโอ โดยในกิจกรรมดังกล่าว ทางมูลนิธิเวิร์คพอยท์ได้จัดโรงทานร่วมปันสุขพร้อมด้วยเหล่าศิลปิน ดาราและนักร้องในสังกัดร่วมมอบอาหารและน้ำดื่มให้กับชาวบ้านชุมชนซอยวัดเปรมประชากรและชุมชนใกล้เคียง

   อีกทั้งยังมีกิจกรรมปันสุข ที่เหล่าพนักงานพร้อมใจกันร่วมบริจาคโลหิตให้แก่สภากาชาดไทย รวมถึงกิจกรรมมอบทุนการศึกษาให้กับเด็กนักเรียนในโรงเรียนวัดเปรมประชากร ที่เรียนดีแต่ขาดซึ่งโอกาส

4. บริษัท เวิร์คพอยท์ เอ็นเทอร์เทนเมนท์ จำกัด (มหาชน) คำนึงถึงสวัสดิการด้วยความห่วงใยสุขภาพและอนามัยของพนักงาน นอกเหนือจากจะสนับสนุนให้พนักงานเล่นกีฬาออกกำลังกายแล้ว จึงจัดให้มีการฉีดวัคซีนป้องกันไข้หวัดใหญ่ 4 สายพันธุ์ ให้กับพนักงานทุกท่าน เมื่อวันที่ 2 กรกฎาคม 2563

5. มูลนิธิเวิร์คพอยท์ ร่วมกับ กรมข่าวทหารบก, ศิษย์เก่าหลักสูตรการป้องกันราชอาณาจักร รุ่นที่ 60 (วปอ.60), ศิษย์เก่านายร้อยพระจุลจอมเกล้า รุ่น 33, นักเรียนเตรียมทหารรุ่น 22, มูลนิธิศิษย์เก่านายร้อยตามรอยพระบาทฯ, นักศึกษาหลักสูตรศิลปศาสตรมหาบัณฑิต (ศศม.ความมั่นคง) 34-35, นักศึกษา ปบก.รุ่นที่ 5 และหน่วยเฉพาะกิจทหารพรานที่ 47 เดินทางไปมอบทุนการศึกษาและอุปกรณ์กีฬาให้กับนักเรียน จำนวน 11 โรงเรียนในจังหวัดชายแดนภาคใต้

6. มูลนิธิเวิร์คพอยท์ ร่วมเป็นส่วนหนึ่งในการช่วยเหลือผู้ที่เคยมาร่วมรายการ “ไมค์หมดหนี้ นักร้องนำโชค, ไมค์ทองคำเด็ก, กล่องของขวัญและปัญญาปันสุข” ซึ่งต่างประสบปัญหากับความยากลำบากในการดำรงชีวิต โดยทางมูลนิธิเวิร์คพอยท์ได้ร่วมช่วยเหลือและเป็นสื่อกลางประสานงานกับหน่วยงานภาครัฐและเอกชนต่างๆ ในการมอบเงิน ข้าวสารอาหารแห้ง สิ่งของจำเป็น อุปกรณ์การประกอบวิชาชีพ รวมถึงการซ่อมแซมสิ่งปลูกสร้างต่าง ๆ ที่จำเป็น เพื่อเป็นกำลังใจในการดำเนินชีวิตต่อไป

7. บริษัท เวิร์คพอยท์ เอ็นเทอร์เทนเมนท์ จำกัด (มหาชน) โดยผู้ประกาศข่าวและพนักงาน ร่วมสนับสนุนจัดกิจกรรมจิตอาสาพัฒนาคลองเปรมประชากร ในการทำความสะอาด เก็บขยะบริเวณริมถนน 2 ข้างทางถนนเลียบคลองเปรม เพื่อฟื้นฟู ดูแลรักษาคืนความสะอาดและคุณภาพของลำน้ำแก่ชุมชน

8. มูลนิธิเวิร์คพอยท์ ทีมผู้ประกาศข่าวและศิลปินไมค์ทองคำ ค่ายยุ้งข้าวเรคคอร์ด ร่วมทำกิจกรรมส่งความสุขให้กับเด็ก ๆ โดยมอบของเล่น เครื่องเขียน อุปกรณ์กีฬา เสื้อกันหนาวและผ้าห่ม ให้กับน้อง ๆ และชาวบ้านในพื้นที่ห่างไกลใน 4 พื้นที่ ได้แก่ โรงเรียนบ้านปากปัด, โรงเรียนบ้านปากมั่งห้วยทับช้าง และโรงเรียนบ้านห้วยพิชัย อ.ปากชม จ.เลย และโรงเรียนตำรวจตระเวนชายแดนบ้านห้วยหมากหล่ำ อ.โนนสะอาด จ.อุดรธานี ซึ่งได้รับความร่วมมือและการอำนวยความสะดวกจากกองพันปฏิบัติการจิตวิทยา หน่วยบัญชาการสงครามพิเศษ และเจ้าหน้าที่ตำรวจ สภ.ปากชม ในการดำเนินกิจกรรมดังกล่าว

9. มูลนิธิเวิร์คพอยท์มอบเครื่องเขียน อุปกรณ์กีฬา จักรยาน ของเล่น และขนม สนับสนุนการจัดกิจกรรมงานวันเด็กให้แก่โรงเรียนและหน่วยงานต่าง ๆ ซึ่งอยู่ในพื้นที่ชุมชนใกล้เคียงกับบริษัท รวมทั้งหน่วยงานต่างๆ ที่จะมีการจัดกิจกรรมงานวันเด็ก โดยมี คุณศุภเดช อัศวดำรงเดช กรรมการมูลนิธิเวิร์คพอยท์ และประธานเจ้าหน้าที่บริหารสายงานอำนวยการ บริษัท เวิร์คพอยท์ เอ็นเทอร์เทนเมนท์ จำกัด (มหาชน) เป็นผู้มอบ

นอกจากนี้ในปี 2563 จากสถานการณ์การแพร่ระบาดของเชื้อไวรัสโคโรน่า COVID-19 ทางบริษัท เวิร์คพอยท์ เอ็นเทอร์เทนเมนท์ จำกัด (มหาชน) โดยมูลนิธิเวิร์คพอยท์ สำนักข่าวเวิร์คพอยท์ กลุ่มศิลปินในสังกัดได้มีการร่วมจัดทำโครงการต่าง ๆ เพื่อช่วยเหลือและเป็นสื่อกลางให้ผู้ที่ได้รับผลกระทบผ่านวิกฤตการณ์นี้ไปด้วยกัน อาทิเช่น

- มูลนิธิเวิร์คพอยท์ร่วมบริจาคแอลกอฮอล์เจลพร้อมกล่องอะคริลิคป้องกันการแพร่กระจายของเชื้อโรคให้กับโครงการ “Fight Covid” โดยมูลนิธิธรรมาภิบาลทางการแพทย์ร่วมกับสภากาชาดไทย เพื่อส่งต่อไปช่วยเหลือโรงพยาบาลต่าง ๆ ทั่วภาคอีสาน

- มูลนิธิเวิร์คพอยท์ร่วมเป็นสื่อกลางรับมอบหน้ากากผ้าคุณภาพสูง, หน้ากาก N95, เฟสชิลด์ และชุด PPE ส่งต่อไปให้กับบุคลากรทางการแพทย์ใน 3 จังหวัดชายแดนภาคใต้

- มูลนิธิเวิร์คพอยท์ มอบเงินและสิ่งของที่จำเป็นเพื่อช่วยเหลือดูแลผู้สูงอายุติดเตียง ณ ศูนย์ดวงแก้ว เนอร์สซิ่ง

- มูลนิธิเวิร์คพอยท์ ร่วมห่วงใยสุขอนามัยของเด็ก ๆ จึงมอบเจลล้างมือแอลกอฮอล์ ทิชชูแอลกอฮอล์ เครื่องพ่นแอลกอฮอล์ เฟสชิลด์และปรอทวัดไข้ ให้กับโรงเรียนในเขตพื้นที่ใกล้เคียง

- มูลนิธิเวิร์คพอยท์ สำนักข่าวเวิร์คพอยท์ และกลุ่มศิลปินในสังกัด ได้ร่วมกันจัดทำโครงการ “ข้าวเช้าเวิร์คพอยท์” โดยนำข้าวมื้อเช้าอาทิเช่น ข้าวเหนียวหมูทอด ไก่ทอดและปลาทอด นำไปมอบให้ชาวบ้านหลายชุมชนในเขตจังหวัดกรุงเทพฯ ปทุมธานี นนทบุรี และสมุทรปราการ

- โครงการนำร่อง “ตู้กับข้าวคนไทยแบ่งปันรอยยิ้มสู้ไปด้วยกัน” โดยความร่วมมือของมูลนิธิเวิร์คพอยท์ กรมส่งเสริมวัฒนธรรม และธนาคารกสิกรไทย ส่งมอบตู้กับข้าวให้กับชุมชนวัดเขาหนีบ ต.ท่าศาลา จ.ลพบุรี เพื่อบรรเทาความเดือดร้อนให้กับชาวบ้านที่ประสบปัญหาในช่วงสถานการณ์การแพร่ระบาดเชื้อไวรัสโคโรน่า COVID-19



- สำนักข่าวเวิร์คพอยท์ได้มีโอกาสร่วมเป็นส่วนหนึ่งในการสนับสนุนกลุ่มผู้ประกอบการธุรกิจขนาดกลางและขนาดย่อม (SMEs) ที่ประสบปัญหาทางธุรกิจจากสถานการณ์ COVID-19 ด้วยการเปิดช่องทางให้ผู้ประกอบการต่าง ๆ ได้มีโอกาสในการขายและประชาสัมพันธ์สินค้าในช่วงหลัง “ข่าวเที่ยงเวิร์คพอยท์” ผ่านรายการ “เวิร์คพอยท์ช่วยชาวบ้าน” โดยออกอากาศคู่ขนานพร้อมกันทั้งทางช่องโทรทัศน์และสื่อออนไลน์ของบริษัท อีกทั้งยังได้ร่วมเป็นสื่อกลางในการประชาสัมพันธ์ ภายใต้ชื่อโครงการ “ข่าวเวิร์คพอยท์ 23 ช่วยโรงพยาบาลสู้ COVID-19” โดยเปิดโอกาสให้โรงพยาบาลที่ประสบปัญหาหรือขาดแคลนเวชภัณฑ์ต่าง ๆ ได้มีช่องทางเพื่อประชาสัมพันธ์ผ่านทาง Workpoint Entertainment Facebook Fanpage เพื่อขอความช่วยเหลือ หรือขอรับบริจาคเวชภัณฑ์และสิ่งของที่จำเป็นต่าง ๆ อีกด้วย

นอกเหนือจากการดำเนินกิจกรรมเพื่อสังคมข้างต้นแล้ว บริษัทยังคงผลิตรายการที่มีเนื้อหาเพื่อสังคมอย่างสม่ำเสมอ อีกทั้งยังสนับสนุนให้นักแสดงในสังกัดให้มีส่วนร่วมต่อสังคม โดยหวังว่าจะเป็นสื่อกลางในการช่วยเหลือประชาชน ทั้งในรูปแบบการรับบริจาค การมอบทุนการศึกษา และเป็นสื่อกลางในการประสานงานติดต่อหน่วยงานที่เกี่ยวข้อง

การดูแลและรักษาสิ่งแวดล้อม

บริษัทเล็งเห็นความสำคัญของการอนุรักษ์พลังงานเป็นอย่างยิ่ง เริ่มตั้งแต่การออกแบบอาคารให้ได้รับแสงจากธรรมชาติมากที่สุด และติดตั้งระบบควบคุมการทำงานของเครื่องปรับอากาศให้ทำงานเฉพาะพื้นที่ที่ต้องการ อีกทั้งยังมีการติดตั้งเครื่องกำเนิดไฟฟ้าจากธรรมชาติไว้ถึง 2 ระบบ คือ

1. การติดตั้งโซลาร์เซลล์ผลิตไฟฟ้าจากแสงอาทิตย์ จำนวน 1,440 วัตต์ และนำไฟฟ้าที่ผลิตได้ มาใช้เป็นไฟแสงสว่างในพื้นที่อาคารจอดรถ
2. การติดตั้งกังหันลมผลิตไฟฟ้า โดยให้กังหันรับลมร้อนจากปล่องระบายความร้อนของระบบปรับอากาศ เพื่อใช้ผลิตไฟฟ้า โดยบริษัทได้การศึกษาและพัฒนาการผลิตไฟฟ้าด้วยวิธีดังกล่าวอย่างสม่ำเสมอ เพื่อช่วยให้ประหยัดพลังงานได้มากที่สุด

เนื่องจากภาวะปัจจุบันประเทศไทยกำลังประสบปัญหาด้านพลังงาน ซึ่งเป็นปัญหาที่มีความสำคัญและมีผลกระทบต่อการดำรงชีวิตของพนักงานและเศรษฐกิจโดยตรง บริษัทจึงได้ดำเนินการนำระบบการจัดการพลังงานมาประยุกต์ใช้ภายในบริษัทมาโดยตลอด จึงได้กำหนดนโยบายอนุรักษ์พลังงานเพื่อใช้เป็นแนวทางการดำเนินงานด้านการจัดการพลังงานและส่งเสริมการใช้พลังงานให้เกิดประโยชน์อย่างมีประสิทธิภาพสูงสุด

1. ดำเนินการและพัฒนาระบบการจัดการพลังงานอย่างเหมาะสม โดยกำหนดให้การอนุรักษ์พลังงานเป็นส่วนหนึ่งของการดำเนินงานของบริษัท สอดคล้องกับกฎหมายและข้อกำหนดอื่น ๆ ที่เกี่ยวข้อง
2. ดำเนินการปรับปรุงประสิทธิภาพการใช้ทรัพยากรพลังงานขององค์กรอย่างต่อเนื่องและเหมาะสมกับธุรกิจเทคโนโลยีที่ใช้และแนวทางการปฏิบัติงานที่ดี

3. กำหนดแผนและเป้าหมายอนุรักษ์พลังงานในแต่ละปี และสื่อสารให้พนักงานทุกคนเข้าใจและปฏิบัติได้อย่างถูกต้อง
4. บริษัทถือว่าการอนุรักษ์พลังงานเป็นหน้าที่ความรับผิดชอบของผู้บริหารและพนักงานทุกระดับของบริษัท ที่จะให้ความร่วมมือในการปฏิบัติตามมาตรการที่กำหนด ติดตาม ตรวจสอบ และรายงานต่อคณะทำงานด้านการจัดการพลังงาน
5. ให้การสนับสนุนที่จำเป็น รวมถึงทรัพยากรด้านบุคลากร ด้านงบประมาณเวลาในการทำงาน การฝึกอบรมและการมีส่วนร่วมในการนำเสนอข้อคิดเห็นเพื่อพัฒนางานด้านพลังงาน
6. ผู้บริหารและคณะทำงานด้านการจัดการพลังงาน จะทบทวนและปรับปรุงนโยบายเป้าหมายและการดำเนินงานด้านพลังงานทุกปี

โดยได้มีการจัดตั้งคณะทำงานด้านการจัดการพลังงาน โดยมีหน้าที่ความรับผิดชอบ ดังนี้

1. ดำเนินการจัดการพลังงานให้สอดคล้องกับนโยบายอนุรักษ์พลังงานของโรงงานควบคุม หรืออาคารควบคุมที่กำหนดขึ้น
2. ประสานงานกับหน่วยงานทุกฝ่ายที่เกี่ยวข้อง เพื่อขอความร่วมมือในการปฏิบัติตามนโยบายอนุรักษ์พลังงานและวิธีการจัดการพลังงาน รวมทั้งจัดการอบรมหรือกิจกรรมด้านการอนุรักษ์พลังงานให้เหมาะสมกับพนักงานในแต่ละหน่วยงาน
3. ควบคุมดูแลให้วิธีการจัดการพลังงานของ โรงงานควบคุมหรืออาคารควบคุม ดำเนินไปอย่างมีประสิทธิภาพ เช่น
   - รวบรวมข้อมูลการใช้พลังงานที่ผ่านมาจากหน่วยงานที่เกี่ยวข้อง
   - ตรวจสอบสถานภาพการใช้พลังงานในปัจจุบันของหน่วยงานที่เกี่ยวข้อง
   - ตรวจสอบผลการดำเนินงานและการจัดการพลังงานของหน่วยงานต่าง ๆ จากรายงานผลการดำเนินงานที่หน่วยงานแต่ละหน่วยได้จัดขึ้น
4. รายงานผลการดำเนินงานให้กับเจ้าของโรงงานควบคุมหรือเจ้าของอาคารควบคุมรับทราบ
5. ทบทวนนโยบายอนุรักษ์พลังงานและการจัดการพลังงานอย่างสม่ำเสมอ พร้อมทั้งรวบรวมข้อเสนอแนะเกี่ยวกับนโยบายและวิธีการจัดการพลังงานให้เจ้าของโรงงานควบคุมหรืออาคารควบคุมหรือผู้บริหารระดับสูงรับทราบ
6. ดำเนินการด้านอื่นตามที่ได้รับมอบหมาย

เพื่อให้การดำเนินงานด้านการจัดการพลังงานของบริษัทเป็นไปอย่างต่อเนื่อง มีประสิทธิภาพและมีประสิทธิผล บริษัทจัดให้มีคณะผู้ตรวจประเมินการจัดการพลังงานภายในองค์กร ควบคุมดูแลแล้ว

บริษัทให้ความสำคัญและตระหนักถึงการอนุรักษ์สิ่งแวดล้อม โดยการรณรงค์และสร้างจิตสำนึกให้แก่พนักงานในองค์กร ได้รับทราบถึงการใช้ทรัพยากรให้เกิดประโยชน์สูงสุด เช่น การนำกระดาษที่ใช้แล้ว มาใช้ซ้ำหรือที่เรียกว่า กระดาษ Reuse และการนำแผ่น CD ที่ใช้แล้ว กลับมาใช้เป็นอุปกรณ์ประกอบฉาก ในการผลิตรายการโทรทัศน์ การควบคุมการพิมพ์โดยใช้การใส่รหัสในการพิมพ์ทุกครั้ง การจัดพื้นที่การสูบบุหรี่โดยเฉพาะ จัดให้มีป้ายรณรงค์การใช้ทรัพยากรอย่างจำกัด ทั้งในห้องทำงาน ห้องน้ำ และลิฟต์ อีกทั้งยังจัดให้มีการตรวจสอบความเรียบร้อยของทรัพย์สินที่อยู่ในความรับผิดชอบของตนเอง ไม่ให้เกิดการชำรุด สูญหาย เป็นประจำทุกปี เพื่อเป็นการรักษาและใช้ทรัพยากรให้เกิดประโยชน์สูงสุด ทั้งนี้ยังลดการทำลายทรัพยากรธรรมชาติ และรณรงค์ให้พนักงานปิดไฟ ปิดแอร์ ในเวลาพักกลางวันและหลังเลิกงาน เพื่อเป็นการประหยัดพลังงานอีกด้วย





นอกเหนือจากการดูแลและรักษาสิ่งแวดล้อม ที่บริษัทกำหนดไว้เป็นนโยบายภายในองค์กรและดำเนินมาตลอดแล้ว ในปี 2563 บริษัทยังคงรณรงค์และให้ความสำคัญในการคัดแยกขยะ ซึ่งเป็นจุดเริ่มต้นของสภาวะแวดล้อม โดยจัดให้มีการแยกขยะอย่างถูกวิธี และยังนำขยะที่ผ่านการคัดแยกแล้ว รวบรวมไปใช้ประโยชน์ได้หลากหลาย

ทั้งนี้ คณะกรรมการได้ส่งเสริมให้มีการจัดการและให้ความรู้เรื่องสิ่งแวดล้อมแก่พนักงานของบริษัท โดยเจ้าหน้าที่ความปลอดภัยของบริษัทและบุคคลภายนอกอยู่เป็นประจำ และได้กำหนดแนวทางปฏิบัติไว้ ดังนี้

1. ส่งเสริมการฝึกอบรม และสร้างจิตสำนึกในการดูแลรักษาสิ่งแวดล้อมให้แก่พนักงาน
2. คำนึงถึงความปลอดภัยในการปฏิบัติงานเป็นสำคัญ
3. สนับสนุนเทคโนโลยีการอนุรักษ์พลังงานและสิ่งแวดล้อมอยู่เสมอ
4. ลดผลกระทบจากการดำเนินงานที่เป็นอันตรายต่อสิ่งแวดล้อม
5. ป้องกันและแก้ไขสาเหตุของการเกิดมลภาวะที่เป็นปัจจัยเสี่ยงด้านสิ่งแวดล้อม โดยเป็นไปตามกฎหมายกำหนด

นอกจากนี้ คณะกรรมการยังให้ความสำคัญด้านความปลอดภัยและสุขอนามัยในการปฏิบัติงาน เป็นปัจจัยหลักในการดำเนินธุรกิจ และมุ่งมั่นที่จะเป็นองค์กรที่ปราศจากอุบัติเหตุ โดยมีเป้าหมายสถิติอุบัติเหตุที่เป็นศูนย์ (Target Zero) โดยมีการจัดตั้งคณะกรรมการความปลอดภัยอาชีวอนามัยและสภาพแวดล้อมในการทำงาน หรือ คปอ. จัดกิจกรรมต่าง ๆ อาทิ

- ฉีดวัคซีนป้องกันไข้หวัดใหญ่
- กำจัดและป้องกันแมลงที่เป็นพาหะนำเชื้อโรค
- ตรวจเช็คและบำรุงรักษาระบบไฟฟ้าในสตูดิโอ
- ตรวจเช็คและบำรุงรักษาพื้นที่ภายในและภายนอกอาคารจอดรถยนต์ อาคารเก็บฉาก
- ตรวจวัดคุณภาพสิ่งแวดล้อมในพื้นที่ทำงาน
- จัดให้เจ้าหน้าที่ความปลอดภัยวิชาชีพ เข้าอบรมอย่างสม่ำเสมอ

ให้อยู่ในเกณฑ์มาตรฐาน มีการทบทวนนโยบายด้านความปลอดภัยอย่างสม่ำเสมอ ซึ่งนอกจากการส่งเสริมความรู้และรณรงค์ด้านความปลอดภัยในที่ทำงานแล้ว ยังได้ดำเนินการคู่ขนานไปกับโครงการ 5 ส. เพื่อสร้างจิตสำนึก ของพนักงานในการจัดสถานที่ทำงานให้มีความปลอดภัยสูงสุด รวมถึงความปลอดภัยในกระบวนการผลิต (Process Safety) และความปลอดภัยส่วนบุคคล (Personal Safety) ที่ครอบคลุมทั้งบุคลากรและผู้รับเหมาทั้งหมด อีกทั้งผู้เข้ามาใช้บริการมีความมั่นใจในสุขอนามัย ความปลอดภัยในชีวิตและทรัพย์สิน ช่วยลดค่าใช้จ่ายในการรักษาพยาบาลบุคลากร ลดการเกิดอุบัติเหตุภายในองค์กร อันเป็นความห่วงใยขององค์กรที่มีต่อบุคลากรตลอดจนผู้ที่เข้ามาติดต่อประสานงานหรือรับบริการ

โดยได้กำหนดเป็นแนวปฏิบัติและประกาศให้ทราบโดยทั่วกัน ทั้งช่องทางสื่อประชาสัมพันธ์ในบริษัท และทางออนไลน์กลุ่มในองค์กร เพื่อให้ผู้บริหารและพนักงานได้รับความปลอดภัยทั้งต่อชีวิตและมีสุขภาพอนามัยที่ดี ควบคู่สภาพแวดล้อมที่ดี

การบริหารการจัดการภาวะฉุกเฉินภายใต้ข้อกำหนดของระบบการบริหารจัดการด้านความปลอดภัย มั่นคง อาชีวอนามัย และสิ่งแวดล้อม ซึ่งกำหนดโครงสร้างของระบบเพื่อเตรียมความพร้อมรองรับสถานการณ์ฉุกเฉินและสภาวะวิกฤตโดยให้ความสำคัญและคำนึงถึงการปกป้องชีวิต สิ่งแวดล้อม ทรัพย์สินและชื่อเสียงขององค์กร

ด้านความปลอดภัย : มีระบบสัญญาณเตือนไฟไหม้ การฝึกซ้อมดับเพลิงและอพยพหนีไฟประจำทุกปี พร้อมกับมีการจัดอบรมเรื่องความปลอดภัยในการทำงานบนที่สูง เพื่อป้องกันและลดอุบัติเหตุที่อาจเกิดขึ้นกับบุคลากรในองค์กร โดยนำเสนอพร้อมกับสาธิตวิธีการใช้อุปกรณ์ป้องกันส่วนบุคคล (PPE) เป็นต้น





ด้านความมั่นคง : มีการจัดทำแผนอพยพการขู่วางระเบิด การก่อการร้าย รวมถึงไฟดับฉุกเฉิน

ด้านสุขภาพ : มีการจัดอบรมปฐมพยาบาลเบื้องต้นและการช่วยฟื้นคืนชีพขั้นพื้นฐาน (CPR/AED) พร้อมติดตั้งเครื่องกระตุ้นหัวใจ AED ไว้ตามจุดต่าง ๆ กรณีเกิดเหตุฉุกเฉิน





โดยในปี 2563 จากสถานการณ์การแพร่ระบาดของเชื้อไวรัสโคโรน่า (COVID-19) ทางบริษัทจึงได้วางมาตรการต่าง ๆ รวมถึงวิธีการปฏิบัติตัวในช่วงสถานการณ์ดังกล่าว ได้แก่ การตรวจคัดกรองวัดอุณหภูมิร่างกายก่อนเข้ามาบริเวณบริษัท, การ Check-in และ Check out ด้วยการสแกน QR Code ไทยชนะ, บริการล้างมือและเจลแอลกอฮอล์ตามจุดต่าง ๆ ทั้งในบริเวณสำนักงานและสตูดิโอ, มีการจัดพื้นที่แบบเว้นระยะห่าง (Social Distancing) รวมถึงการฉีดพ่นยาฆ่าเชื้อตามแผนกต่าง ๆ เพื่อสร้างความมั่นใจและเพื่อความปลอดภัยให้กับบุคลากรและบุคคลภายนอก







การมีนวัตกรรมและเผยแพร่นวัตกรรมจากการดำเนินงานที่มีความรับผิดชอบต่อสังคม

บริษัทได้ดำเนินงานด้านการผลิตรายการโทรทัศน์ โดยเน้นการนำเสนอนวัตกรรมใหม่ ๆอยู่เสมอ โดยรายการของบริษัทจะเน้นเป็นสื่อกลางในการนำเสนอนวัตกรรมด้านการถ่ายทำ และนำเสนอรูปแบบการแสดงออกทางความสามารถและความคิด โดยที่ผ่านมา บริษัทเปิดโอกาสให้นักเรียน นักศึกษา และผู้ที่สนใจ เข้าเยี่ยมชมการถ่ายทำรายการของบริษัท เพื่อเผยแพร่นวัตกรรม โดยหวังว่าจะเป็นประโยชน์ต่อผู้ที่สนใจนำไปพัฒนา เพิ่มพูนความรู้ต่อไป และบริษัทยังเปิดโอกาสให้จิตอาสาเข้าร่วมกิจกรรมของบริษัทในการช่วยเหลือชุมชนและสังคมอย่างต่อเนื่อง

นอกจากนี้ บริษัทยังส่งตัวแทนออกไปเป็นวิทยากรแก่สถาบันการศึกษาเพื่อเผยแพร่ความรู้ความสามารถ พร้อมทั้งส่งตัวแทนเข้าอบรม เพื่อพัฒนาความรู้ ความสามารถ เพื่อนำกลับมาพัฒนากิจกรรมต่าง ๆ ควบคู่การพัฒนาสังคมให้เติบโตอย่างยั่งยืนต่อไป

คณะกรรมการบริษัท



นายปัญญา นิรันดร์กุล (อายุ 66 ปี)

ตำแหน่ง : ประธานกรรมการบริษัท, ประธานกรรมการสรรหาและพิจารณาค่าตอบแทน

วัน/เดือน/ปี ที่ได้รับการแต่งตั้ง : 19 กุมภาพันธ์ 2547

คุณวุฒิทางการศึกษา :

ปริญญาเอก

- นิเทศศาสตรดุษฎีบัณฑิตกิตติมศักดิ์ มหาวิทยาลัยมหาสารคาม
- บริหารธุรกิจดุษฎีบัณฑิตกิตติมศักดิ์ สาขาการตลาด มหาวิทยาลัยเทคโนโลยีราชมงคลตะวันออก
- นิเทศศาสตรดุษฎีบัณฑิตกิตติมศักดิ์ สาขาวิชาวิทยุกระจายเสียงและวิทยุโทรทัศน์ มหาวิทยาลัยศรีปทุม

ปริญญาตรี

- สถาปัตยกรรมศาสตรบัณฑิต จุฬาลงกรณ์มหาวิทยาลัย

ประสบการณ์การทำงาน :

2532- ปัจจุบัน	ประธานกรรมการบริษัท
	ประธานกรรมการสรรหาและพิจารณาค่าตอบแทน
	บมจ.เวิร์คพอยท์ เอ็นเทอร์เทนเมนท์

ประวัติการฝึกอบรม :

- หลักสูตร Directors Accreditation Program (DAP) No. 10/2004 สถาบันส่งเสริมกรรมการบริษัทไทย (IOD)

การถือหุ้น บมจ.เวิร์คพอยท์ เอ็นเทอร์เทนเมนท์ : (ณ วันที่ 31 ธันวาคม 2563)

- หุ้นสามัญ จำนวน 105,845,822 หุ้น คิดเป็นร้อยละ 23.971 ของจำนวนหุ้นที่จำหน่ายแล้วทั้งหมด





นายประภาส ชลศรานนท์ (อายุ 61 ปี)

ตำแหน่ง : รองประธานกรรมการบริษัท, กรรมการสรรหาและพิจารณาค่าตอบแทน

วัน/เดือน/ปี ที่ได้รับการแต่งตั้ง : 19 กุมภาพันธ์ 2547

คุณวุฒิทางการศึกษา :

ปริญญาเอก

- ศิลปศาสตรดุษฎีบัณฑิตกิตติมศักดิ์ สาขาวิชาวิทยุกระจายเสียงและวิทยุโทรทัศน์ มหาวิทยาลัยศรีปทุม

ปริญญาตรี

- สถาปัตยกรรมศาสตรบัณฑิต จุฬาลงกรณ์มหาวิทยาลัย

ประสบการณ์การทำงาน :

2532- ปัจจุบัน	รองประธานกรรมการบริษัท กรรมการสรรหาและพิจารณาค่าตอบแทน บมจ.เวิร์คพอยท์ เอ็นเทอร์เทนเมนท์
ปัจจุบัน	ที่ปรึกษา สมาคมดนตรีแห่งประเทศไทยในพระบรมราชูปถัมภ์

ประวัติการฝึกอบรม :

- หลักสูตร Directors Accreditation Program (DAP) No. 10/2004 สถาบันส่งเสริมกรรมการบริษัทไทย (IOD)
- หลักสูตร ผู้บริหารระดับสูงด้านวิทยาการพลังงาน รุ่น 10 (วพน.10) สถาบันวิทยาการพลังงาน (ปตท.)
- หลักสูตรวิทยาการประกันภัยระดับสูง (วปส) รุ่นที่ 6 สถาบันวิทยาการประกันภัยระดับสูง
- หลักสูตรผู้บริหารระดับสูง รุ่นที่ 12 สถาบันวิทยาการตลาดทุน (วตท.)

การถือหุ้น บมจ.เวิร์คพอยท์ เอ็นเทอร์เทนเมนท์ :
(ณ วันที่ 31 ธันวาคม 2563)

- หุ้นสามัญ จำนวน 101,286,187 หุ้น คิดเป็นร้อยละ 22.938 ของจำนวนหุ้นที่จำหน่ายแล้วทั้งหมด

นายพาณิชย์ สดสี (อายุ 57 ปี)

ตำแหน่ง : กรรมการ และประธานเจ้าหน้าที่บริหารกลุ่ม GROUP CEO

วัน/เดือน/ปี ที่ได้รับการแต่งตั้ง : 19 กุมภาพันธ์ 2547

คุณวุฒิทางการศึกษา :

ปริญญาตรี

- ศิลปศาสตรบัณฑิต สาขาประติมากรรม มหาวิทยาลัยเชียงใหม่

ประสบการณ์การทำงาน :

2534- ปัจจุบัน	กรรมการ และประธานเจ้าหน้าที่บริหารกลุ่ม GROUP CEO บมจ.เวิร์คพอยท์ เอ็นเทอร์เทนเมนท์

ประวัติการฝึกอบรม :

- หลักสูตร Directors Accreditation Program (DAP) No. 10/2004 สถาบันส่งเสริมกรรมการบริษัทไทย (IOD)
- หลักสูตร วิทยาลัยป้องกันราชอาณาจักร (วปอ.) รุ่นที่ 60 สถาบันวิชาการป้องกันประเทศ กองบัญชาการกองทัพไทย กระทรวงกลาโหม

การถือหุ้น บมจ.เวิร์คพอยท์ เอ็นเทอร์เทนเมนท์ :
(ณ วันที่ 31 ธันวาคม 2563)

- หุ้นสามัญ จำนวน 175,000 หุ้น คิดเป็นร้อยละ 0.040 ของจำนวนหุ้นที่จำหน่ายแล้วทั้งหมด





นายคณิต วัฒนประดิษฐ์ (อายุ 61 ปี)

ตำแหน่ง : กรรมการ และประธานเจ้าหน้าที่บริหารสายงานควบคุมภายใน

วัน/เดือน/ปี ที่ได้รับการแต่งตั้ง : 1 มีนาคม 2556

คุณวุฒิทางการศึกษา :

ปริญญาโท

- รัฐประศาสนศาสตรมหาบัณฑิต สถาบันบัณฑิตพัฒนบริหารศาสตร์

ปริญญาตรี

- บริหารธุรกิจบัณฑิต มหาวิทยาลัยรามคำแหง

ประสบการณ์การทำงาน :

มี.ค. 2555 - ปัจจุบัน	กรรมการและประธานเจ้าหน้าที่บริหารสายงานควบคุมภายใน
2547- ก.พ.2555	กรรมการ และประธานกรรมการตรวจสอบ บมจ.เวิร์คพอยท์ เอ็นเทอร์เทนเมนท์
2542 - ก.พ.2555	ผู้จัดการฝ่ายการเงิน บริษัท ไทยซูมิเดน เอ็นยิเนียริ่ง จำกัด

ประวัติการฝึกอบรม :

- หลักสูตร Directors Accreditation Program (DAP) No. 9/2004 สถาบันส่งเสริมกรรมการบริษัทไทย (IOD)
- หลักสูตรการเมืองการปกครองในระบอบประชาธิปไตย สำหรับนักบริหารระดับสูง รุ่นที่ 23 สถาบันพระปกเกล้า

การถือหุ้น บมจ.เวิร์คพอยท์ เอ็นเทอร์เทนเมนท์ :
(ณ วันที่ 31 ธันวาคม 2563)

- ไม่มี

นางวิชนี ศรีสวัสดิ์ (อายุ 50 ปี)

ตำแหน่ง : กรรมการ และประธานเจ้าหน้าที่บริหารสายงานการตลาด

วัน/เดือน/ปี ที่ได้รับการแต่งตั้ง : 26 เมษายน 2553

คุณวุฒิทางการศึกษา :

ปริญญาโท

- บริหารธุรกิจมหาบัณฑิต จุฬาลงกรณ์มหาวิทยาลัย

ปริญญาตรี

- บริหารธุรกิจบัณฑิต มหาวิทยาลัยรามคำแหง

ประสบการณ์การทำงาน :

2537 - ปัจจุบัน	กรรมการ และประธานเจ้าหน้าที่บริหารสายงานการตลาด บมจ.เวิร์คพอยท์ เอ็นเทอร์เทนเมนท์

ประวัติการฝึกอบรม :

- หลักสูตร Directors Accreditation Program (DAP) No. 89/2011 สถาบันส่งเสริมกรรมการบริษัทไทย (IOD)
- หลักสูตร ABC รุ่นที่ 5 สถาบันพัฒนาความคิดสร้างสรรค์เชิงธุรกิจ มหาวิทยาลัยศรีปทุม
- หลักสูตรผู้บริหารระดับสูง รุ่นที่ 26 สถาบันวิทยาการตลาดทุน (วตท.)

การถือหุ้น บมจ.เวิร์คพอยท์ เอ็นเทอร์เทนเมนท์ :
(ณ วันที่ 31 ธันวาคม 2563)

- ไม่มี





นายชลากรณ์ ปัญญาโฉม (อายุ 46 ปี)

ตำแหน่ง : กรรมการ และประธานเจ้าหน้าที่บริหารสายงานดิจิทัล

วัน/เดือน/ปี ที่ได้รับการแต่งตั้ง : 11 เมษายน 2557

คุณวุฒิทางการศึกษา :

ปริญญาโท

- เศรษฐศาสตรมหาบัณฑิต สาขาวิชาเศรษฐศาสตร์ธุรกิจ สถาบันบัณฑิตพัฒนบริหารศาสตร์

ปริญญาตรี

- วิศวกรรมศาสตรบัณฑิต สาขาวิชาวิศวกรรมการวัดคุม สถาบันเทคโนโลยีพระจอมเกล้าเจ้าคุณทหารลาดกระบัง

ประสบการณ์การทำงาน :

2556 - ปัจจุบัน	กรรมการ และประธานเจ้าหน้าที่บริหารสายงานดิจิทัล บมจ.เวิร์คพอยท์ เอ็นเทอร์เทนเมนท์
2548 -2555	ผู้อำนวยการฝ่ายธุรกิจโทรทัศน์ดาวเทียมและโครงการพิเศษ บมจ.เวิร์คพอยท์ เอ็นเทอร์เทนเมนท์

ประวัติการฝึกอบรม :

- หลักสูตร Directors Accreditation Program (DAP) No. 133/2017 สถาบันส่งเสริมกรรมการบริษัทไทย (IOD)
- หลักสูตร ABC รุ่นที่ 3 สถาบันพัฒนาความคิดสร้างสรรค์เชิงธุรกิจ มหาวิทยาลัยศรีปทุม
- หลักสูตรผู้บริหารระดับสูง รุ่นที่ 22 สถาบันวิทยาการตลาดทุน (วตท.)
- หลักสูตร Alibaba Executive Program for C-Level รุ่นที่ 1

การถือหุ้น บมจ.เวิร์คพอยท์ เอ็นเทอร์เทนเมนท์ :
(ณ วันที่ 31 ธันวาคม 2563)

- ไม่มี

นายสมเกียรติ ติลกเลิศ (อายุ 66 ปี)

ตำแหน่ง : กรรมการ และประธานกรรมการตรวจสอบ กรรมการสรรหาและพิจารณาค่าตอบแทน

วัน/เดือน/ปี ที่ได้รับการแต่งตั้ง : 11 พฤศจิกายน 2551

คุณวุฒิทางการศึกษา :

ปริญญาตรี

- สถาปัตยกรรมศาสตรบัณฑิต จุฬาลงกรณ์มหาวิทยาลัย

ประสบการณ์การทำงาน :

2562 – ปัจจุบัน	กรรมการ และประธานกรรมการตรวจสอบ กรรมการสรรหาและพิจารณาค่าตอบแทน
2551 - 2562	กรรมการ และกรรมการตรวจสอบ บมจ.เวิร์คพอยท์ เอ็นเทอร์เทนเมนท์
2525 - 2559	นักบินที่ 1 บริษัท การบินไทย จำกัด (มหาชน)

ประวัติการฝึกอบรม :

- หลักสูตร Directors Accreditation Program (DAP) No. 77/2009 สถาบันส่งเสริมกรรมการบริษัทไทย (IOD)

การถือหุ้น บมจ.เวิร์คพอยท์ เอ็นเทอร์เทนเมนท์ :
(ณ วันที่ 31 ธันวาคม 2563)

- ไม่มี



นางสาวพรทิพย์ มูลสวัสดิ์ (อายุ 57 ปี))

ตำแหน่ง : กรรมการ และกรรมการตรวจสอบ

วัน/เดือน/ปี ที่ได้รับการแต่งตั้ง : 30 มีนาคม 2555

คุณวุฒิทางการศึกษา :

ปริญญาโท

- บริหารธุรกิจมหาบัณฑิต สาขาวิชาการตลาด สถาบันบัณฑิตพัฒนบริหารศาสตร์

ปริญญาตรี

- บัญชีบัณฑิต มหาวิทยาลัยธรรมศาสตร์
  ผู้สอบบัญชีภาษีอากร

ประสบการณ์การทำงาน :

2555-ปัจจุบัน	กรรมการ และกรรมการตรวจสอบ บมจ.เวิร์คพอยท์ เอ็นเทอร์เทนเมนท์
ปัจจุบัน	กรรมการผู้จัดการ บริษัท นอร์ธแอคเคาน์ติ้ง จำกัด
	กรรมการผู้จัดการ บริษัท เจเค คอมเมอร์เชียล แอนด์ คอนซัลติ้ง จำกัด
	กรรมการบริษัท บริษัท ฟูลสวิง จำกัด

ประวัติการฝึกอบรม :

- หลักสูตร Directors Accreditation Program (DAP) No. 97/2012 สถาบันส่งเสริมกรรมการบริษัทไทย (IOD)

การถือหุ้น บมจ.เวิร์คพอยท์ เอ็นเทอร์เทนเมนท์ :
(ณ วันที่ 31 ธันวาคม 2563)

- ไม่มี



นายวีรวัต คุณานุกูล (อายุ 62 ปี)

ตำแหน่ง : กรรมการ และกรรมการตรวจสอบ

วัน/เดือน/ปี ที่ได้รับการแต่งตั้ง : 13 พฤษภาคม 2562

คุณวุฒิทางการศึกษา :

ปริญญาโท

- บริหารธุรกิจมหาบัณฑิต สาขาวิชาการตลาด สถาบันบัณฑิตพัฒนบริหารศาสตร์

ปริญญาตรี

- เศรษฐศาสตรบัณฑิต มหาวิทยาลัยธรรมศาสตร์

ประสบการณ์การทำงาน :

2562 - ปัจจุบัน	กรรมการ และกรรมการตรวจสอบ บมจ.เวิร์คพอยท์ เอ็นเทอร์เทนเมนท์

ประวัติการฝึกอบรม :

- หลักสูตร Financial Statements for Directors (FSD) No.43/2020 สถาบันส่งเสริมกรรมการบริษัทไทย (IOD)
- หลักสูตร Directors Accreditation Program (DAP) No. 161/2019 สถาบันส่งเสริมกรรมการบริษัทไทย (IOD)

การถือหุ้น บมจ.เวิร์คพอยท์ เอ็นเทอร์เทนเมนท์ :
(ณ วันที่ 31 ธันวาคม 2563)

- ไม่มี

หมายเหตุ ข้อมูล ณ ปี 2563

คณะผู้บริหาร





















1. นายปัญญา นิรันดร์กุล

ตำแหน่ง : ประธานบริษัท

คุณวุฒิทางการศึกษา :

ปริญญาเอก

- นิเทศศาสตรดุษฎีบัณฑิตกิตติมศักดิ์ มหาวิทยาลัยมหาสารคาม
- บริหารธุรกิจดุษฎีบัณฑิตกิตติมศักดิ์ สาขาการตลาด มหาวิทยาลัยเทคโนโลยีราชมงคลตะวันออก
- นิเทศศาสตรดุษฎีบัณฑิตกิตติมศักดิ์ สาขาวิชาวิทยุกระจายเสียงและวิทยุโทรทัศน์ มหาวิทยาลัยศรีปทุม

ปริญญาตรี

- สถาปัตยกรรมศาสตรบัณฑิต จุฬาลงกรณ์มหาวิทยาลัย

ประสบการณ์การทำงาน :

2532- ปัจจุบัน	ประธานบริษัท, ประธานกรรมการสรรหาและพิจารณาค่าตอบแทน บมจ.เวิร์คพอยท์ เอ็นเทอร์เทนเมนท์

ประวัติการฝึกอบรม :

- หลักสูตร Directors Accreditation Program (DAP) No. 10/2004 สถาบันส่งเสริมกรรมการบริษัทไทย (IOD)

2. นายประภาส ชลศรานนท์

ตำแหน่ง : รองประธานบริษัท

คุณวุฒิทางการศึกษา :

ปริญญาเอก

- ศิลปศาสตรดุษฎีบัณฑิตกิตติมศักดิ์ สาขาวิชาวิทยุกระจายเสียงและวิทยุโทรทัศน์ มหาวิทยาลัยศรีปทุม

ปริญญาตรี

- สถาปัตยกรรมศาสตรบัณฑิต จุฬาลงกรณ์มหาวิทยาลัย

ประสบการณ์การทำงาน :

2532- ปัจจุบัน	รองประธานบริษัท, กรรมการสรรหาและพิจารณาค่าตอบแทน บมจ.เวิร์คพอยท์ เอ็นเทอร์เทนเมนท์
ปัจจุบัน	ที่ปรึกษา สมาคมดนตรีแห่งประเทศไทยในพระบรมราชูปถัมภ์

ประวัติการฝึกอบรม :

- หลักสูตร Directors Accreditation Program (DAP) No. 10/2004 สถาบันส่งเสริมกรรมการบริษัทไทย (IOD)
- หลักสูตร ผู้บริหารระดับสูงด้านวิทยาการพลังงาน รุ่น 10 (วพน.10) สถาบันวิทยาการพลังงาน (ปตท.)
- หลักสูตรวิทยาการประกันภัยระดับสูง (วปส) รุ่นที่ 6 สถาบันวิทยาการประกันภัยระดับสูง
- หลักสูตรผู้บริหารระดับสูง รุ่นที่ 12 สถาบันวิทยาการตลาดทุน (วตท.)

3. นายพาณิชย์ สดสี

ตำแหน่ง : ประธานเจ้าหน้าที่บริหารกลุ่ม GROUP CEO

คุณวุฒิทางการศึกษา :

ปริญญาตรี

- ศิลปศาสตรบัณฑิต สาขาประติมากรรม มหาวิทยาลัยเชียงใหม่

ประสบการณ์การทำงาน :

2534 - ปัจจุบัน กรรมการ และประธานเจ้าหน้าที่บริหารกลุ่ม GROUP CEO บมจ.เวิร์คพอยท์ เอ็นเทอร์เทนเมนท์

ประวัติการฝึกอบรม :

- หลักสูตร Directors Accreditation Program (DAP) No. 10/2004 สถาบันส่งเสริมกรรมการบริษัทไทย (IOD)
- หลักสูตร วิทยาลัยป้องกันราชอาณาจักร (วปอ.) รุ่นที่ 60 สถาบันวิชาการป้องกันประเทศ กองบัญชาการกองทัพไทย กระทรวงกลาโหม

4. นายคณิต วัฒนประดิษฐ์

ตำแหน่ง : ประธานเจ้าหน้าที่บริหารสายงานควบคุมภายใน

คุณวุฒิทางการศึกษา :

ปริญญาโท

- รัฐประศาสนศาสตรมหาบัณฑิต สถาบันบัณฑิตพัฒนบริหารศาสตร์

ปริญญาตรี

- บริหารธุรกิจบัณฑิต มหาวิทยาลัยรามคำแหง

ประสบการณ์การทำงาน :

มี.ค. 2555 - ปัจจุบัน กรรมการ และประธานเจ้าหน้าที่บริหารสายงานควบคุมภายใน บมจ.เวิร์คพอยท์ เอ็นเทอร์เทนเมนท์

2547- ก.พ.2555 กรรมการ และประธานกรรมการตรวจสอบ บมจ.เวิร์คพอยท์ เอ็นเทอร์เทนเมนท์

2542 - ก.พ.2555 ผู้จัดการฝ่ายการเงิน บจก. ไทยซูมิเดน เอ็นยิเนียริ่ง

ประวัติการฝึกอบรม :

- หลักสูตร Directors Accreditation Program (DAP) No. 9/2004 สถาบันส่งเสริมกรรมการบริษัทไทย (IOD)
- หลักสูตรการเมืองการปกครองในระบอบประชาธิปไตย สำหรับนักบริหารระดับสูง รุ่นที่ 23 สถาบันพระปกเกล้า

5. นางวิชนี ศรีสวัสดิ์

ตำแหน่ง : ประธานเจ้าหน้าที่บริหารสายงานการตลาด

คุณวุฒิทางการศึกษา :

ปริญญาโท

- บริหารธุรกิจมหาบัณฑิต จุฬาลงกรณ์มหาวิทยาลัย

ปริญญาตรี

- บริหารธุรกิจบัณฑิต มหาวิทยาลัยรามคำแหง

ประสบการณ์การทำงาน :

2537 - ปัจจุบัน กรรมการ และประธานเจ้าหน้าที่บริหารสายงานการตลาด บมจ.เวิร์คพอยท์ เอ็นเทอร์เทนเมนท์

ประวัติการฝึกอบรม :

- หลักสูตร Directors Accreditation Program (DAP) No. 89/2011 สถาบันส่งเสริมกรรมการบริษัทไทย (IOD)
- หลักสูตร ABC รุ่นที่ 5 สถาบันพัฒนาความคิดสร้างสรรค์เชิงธุรกิจ มหาวิทยาลัยศรีปทุม
- หลักสูตรผู้บริหารระดับสูง รุ่นที่ 26 สถาบันวิทยาการตลาดทุน (วตท.)

6. นายชลากรณ์ ปัญญาโฉม

ตำแหน่ง : ประธานเจ้าหน้าที่บริหารสายงานดิจิทัล

คุณวุฒิทางการศึกษา :

ปริญญาโท

- เศรษฐศาสตรมหาบัณฑิต สาขาวิชาเศรษฐศาสตร์ธุรกิจ สถาบันบัณฑิตพัฒนบริหารศาสตร์

ปริญญาตรี

- วิศวกรรมศาสตรบัณฑิต สาขาวิชาวิศวกรรมการวัดคุม สถาบันเทคโนโลยีพระจอมเกล้าเจ้าคุณทหารลาดกระบัง

ประสบการณ์การทำงาน :

2556 - ปัจจุบัน	กรรมการ และประธานเจ้าหน้าที่บริหารสายงานดิจิทัล บมจ.เวิร์คพอยท์ เอ็นเทอร์เทนเมนท์
2548 -2555	ผู้อำนวยการฝ่ายธุรกิจโทรทัศน์ดาวเทียมและโครงการพิเศษ บมจ.เวิร์คพอยท์ เอ็นเทอร์เทนเมนท์

ประวัติการฝึกอบรม :

- หลักสูตร Directors Accreditation Program (DAP) No. 133/2017 สถาบันส่งเสริมกรรมการบริษัทไทย (IOD)
- หลักสูตร ABC รุ่นที่ 3 สถาบันพัฒนาความคิดสร้างสรรค์เชิงธุรกิจ มหาวิทยาลัยศรีปทุม
- หลักสูตรผู้บริหารระดับสูง รุ่นที่ 22 สถาบันวิทยาการตลาดทุน (วตท.)
- หลักสูตร Alibaba Executive Program for C-Level รุ่นที่ 1

7. นายชยันต์ จันทวงศาทร

ตำแหน่ง : ประธานเจ้าหน้าที่บริหารสายงานการผลิตและบริหารศิลปิน

คุณวุฒิทางการศึกษา :

ปริญญาตรี

- นิเทศศาสตรบัณฑิต มหาวิทยาลัยธุรกิจบัณฑิตย์

ประสบการณ์การทำงาน :

2556 - ปัจจุบัน	ประธานเจ้าหน้าที่บริหารสายงานการผลิตและบริหารศิลปิน บมจ.เวิร์คพอยท์ เอ็นเทอร์เทนเมนท์
2544 - 2555	ผู้อำนวยการฝ่ายผลิตรายการ บมจ.เวิร์คพอยท์ เอ็นเทอร์เทนเมนท์

ประวัติการฝึกอบรม :

- หลักสูตรพัฒนาผู้บริหาร Kaset Mini Financial Business Management Season 6 Winter คณะบริหารธุรกิจ มหาวิทยาลัยเกษตรศาสตร์
- หลักสูตร Global Mini MBA มหาวิทยาลัยธรรมศาสตร์

8. นายธนศักดิ์ หุ่นอารักษ์

ตำแหน่ง : ประธานเจ้าหน้าที่บริหารสายงานพัฒนาธุรกิจ

คุณวุฒิทางการศึกษา :

ปริญญาโท

- Master of Business Administration (Finance) Creighton University USA

ปริญญาตรี

- Bachelor of Business Administration (Marketing) Assumption University

ประสบการณ์การทำงาน :

2556 - ปัจจุบัน	ประธานเจ้าหน้าที่บริหารสายงานพัฒนาธุรกิจ บมจ.เวิร์คพอยท์ เอ็นเทอร์เทนเมนท์
2556	ผู้อำนวยการอาวุโส สายงานพัฒนาธุรกิจ บมจ.เวิร์คพอยท์ เอ็นเทอร์เทนเมนท์

ประวัติการฝึกอบรม :

- หลักสูตร ABC รุ่นที่ 4 สถาบันพัฒนาความคิดสร้างสรรค์เชิงธุรกิจ มหาวิทยาลัยศรีปทุม
- หลักสูตรผู้บริหารระดับสูง รุ่นที่ 28 สถาบันวิทยาการตลาดทุน (วตท.)
- CMA-GMS International Program 1 สถาบันวิทยาการตลาดทุน (วตท.)
- หลักสูตร Alibaba Executive Program for C-Level รุ่นที่ 2

9. นายสุรการ ศิริโมทย์

ตำแหน่ง : ประธานเจ้าหน้าที่บริหารสายงานการเงินการลงทุน

คุณวุฒิทางการศึกษา :

ปริญญาโท

- บริหารธุรกิจมหาบัณฑิต สาขาวิชาเอกการเงิน San Francisco State University
- บริหารธุรกิจมหาบัณฑิต สาขาวิชาเอกบริหารการจัดการ College of Management มหาวิทยาลัยมหิดล

ปริญญาตรี

- วิศวกรรมศาสตรบัณฑิต สาขาวิชาไฟฟ้าสื่อสาร สถาบันเทคโนโลยีนานาชาติสิรินทร มหาวิทยาลัยธรรมศาสตร์

ประสบการณ์การทำงาน :

2555 - ปัจจุบัน	ประธานเจ้าหน้าที่บริหารสายงานการเงินการลงทุน บมจ.เวิร์คพอยท์ เอ็นเทอร์เทนเมนท์
2555	ผู้อำนวยการฝ่ายวานิชธนกิจ บมจ.หลักทรัพย์ธนชาต
2551 - 2554	ผู้จัดการอาวุโสฝ่ายการเงินการลงทุน บมจ. บูทิค คอร์ปอเรชั่น

ประวัติการฝึกอบรม :

- หลักสูตร TLCA Executive Development Program (EDP) ปี 2559 สมาคมบริษัทจดทะเบียนไทย
- หลักสูตร สาระสำคัญของจรรยาบรรณของที่ปรึกษาทางการเงิน และแนวทางการปฏิบัติงานภายใต้กรอบจรรยาบรรณของที่ปรึกษาทางการเงิน ชมรมวาณิชธนกิจ สมาคมบริษัทหลักทรัพย์ไทย
- หลักสูตร เลขานุการบริษัท รุ่นที่ 2/2560 FUNDAMENTALS FOR CORPORATE SECRETARIES ชมรมเลขานุการบริษัทไทย สมาคมบริษัทจดทะเบียนไทย ร่วมกับตลาดหลักทรัพย์แห่งประเทศไทย สำนักงานคณะกรรมการ ก.ล.ต.
- หลักสูตร มาตรฐานรายงานการเงินฉบับใหม่ โดยบริษัท เคพีเอ็มจี ภูมิไชย สอบบัญชี จำกัด ตามที่สภาวิชาชีพบัญชีในพระบรมราชูปถัมภ์ โดยคณะกรรมการกำหนดมาตรฐานการบัญชี

10. เรืออากาศเอก ศุภเดช อัศวดำรงเดช

ตำแหน่ง : ประธานเจ้าหน้าที่บริหารสายงานอำนวยการ

คุณวุฒิทางการศึกษา :

ปริญญาโท

- วิทยาศาสตรมหาบัณฑิต สาขาเทคโนโลยีสารสนเทศ มหาวิทยาลัยศรีปทุม

ปริญญาตรี

- วิทยาศาสตรบัณฑิต สาขาคอมพิวเตอร์ (เกียรตินิยม อันดับ 1) โรงเรียนนายเรืออากาศ

ประสบการณ์การทำงาน :

2561 - ปัจจุบัน	ประธานเจ้าหน้าที่บริหารสายงานอำนวยการ บมจ.เวิร์คพอยท์ เอ็นเทอร์เทนเมนท์
2555 – 2560	ผู้อำนวยการสายงานอำนวยการ บมจ. เวิร์คพอยท์ เอ็นเทอร์เทนเมนท์

ภาพรวมการประกอบธุรกิจของบริษัทและบริษัทย่อย

บริษัทมีการประกอบธุรกิจหลักอันประกอบไปด้วย 4 กลุ่มธุรกิจหลัก คือ 1) ธุรกิจรายการโทรทัศน์ 2) ธุรกิจการรับจ้างจัดงาน 3) ธุรกิจคอนเสิร์ตและละครเวที 4) ธุรกิจขายสินค้าและบริการ โดยบริษัทดำเนินการภายใต้ วิสัยทัศน์ (Vision) และ พันธกิจ (Mission) ตามที่คณะกรรมการได้มีการพิจารณาและทบทวนวิสัยทัศน์ พันธกิจ และเป้าหมายระยะยาวของบริษัทเป็นประจำอย่างสม่ำเสมอ ดังนี้

วิสัยทัศน์ (Vision)	:	"เป็นผู้นำในอุตสาหกรรมบันเทิงแห่งเอเชียอาคเนย์ที่ขับเคลื่อนองค์การด้วยนวัตกรรมแห่งความสร้างสรรค์ควบคู่คุณธรรม"
พันธกิจ (Mission)	:	"ผลิตผลงานด้วยความรับผิดชอบต่อสังคม ขับเคลื่อนด้วยความคิดสร้างสรรค์ที่แตกต่างพัฒนาองค์กรสู่ความเป็นเลิศอย่างต่อเนื่องและยั่งยืน ให้บริการด้านบันเทิงและส่งเสริมการเรียนรู้แก่สังคม พัฒนาบุคลากรด้วยวัฒนธรรมองค์กรที่เต็มเปี่ยมไปด้วยความมุ่งมั่นและพลังความคิดริเริ่มสร้างสรรค์ที่ยึดมั่นในคุณธรรม"
เป้าหมายระยะยาว	:	เป็นบริษัทผลิตรายการชั้นนำของประเทศ ครอบคลุมการออกอากาศในทุกช่องทางและทุก Platform

บริษัทดำเนินธุรกิจหลักคือธุรกิจรายการโทรทัศน์เพื่อออกอากาศในช่องโทรทัศน์ของบริษัท ซึ่งได้แก่ ช่อง Workpoint โดยช่องโทรทัศน์ดังกล่าว ออกอากาศในระบบดิจิทัล ภายใต้ "ใบอนุญาตให้ใช้คลื่นความถี่เพื่อให้บริการโทรทัศน์ในระบบดิจิทัล ประเภทบริการทางธุรกิจระดับชาติ หมวดหมู่ทั่วไปแบบความคมชัดปกติ" หรือ "ใบอนุญาตดิจิทัลทีวี" ซึ่งถือโดยบริษัทย่อย โดยบริษัทมีนโยบายที่เน้นการนำเสนอรายการโทรทัศน์ที่ให้ทั้งสาระความรู้และความบันเทิงแก่ผู้ชมรายการโทรทัศน์ โดยแต่ละรายการโทรทัศน์ของบริษัทนั้นล้วนแล้วแต่ประสบความสำเร็จ สามารถวัดได้จากรางวัลต่าง ๆ ที่ได้รับและยอดการขายโฆษณาที่สม่ำเสมอ ทำให้บริษัทได้รับการยอมรับว่าเป็นผู้ผลิตรายการโทรทัศน์และสถานีโทรทัศน์ระดับแนวหน้าของประเทศไทย รางวัลต่าง ๆ ที่บริษัทได้รับจากสถาบันทั้งในและต่างประเทศยังเป็นเครื่องยืนยันความสำเร็จของบริษัท และยืนยันคุณภาพของรายการโทรทัศน์ของบริษัทได้เป็นอย่างดี ดังที่ได้กล่าวมาแล้วข้างต้น ซึ่งนับเป็นความภาคภูมิใจอย่างยิ่ง นอกเหนือจากการดำเนินธุรกิจของบริษัทแล้ว บริษัทยังได้ลงทุนผ่านทางบริษัทย่อยต่าง ๆ โดยรายละเอียดของบริษัทย่อยในเครือสามารถสรุปได้ดังนี้

บริษัทย่อยในเครือที่บริษัทลงทุนเองในสัดส่วนร้อยละ 100 มีดังนี้

- บริษัท ไทย บรอดคาสติ้ง จำกัด ("ไทย บรอดคาสติ้ง") ดำเนินธุรกิจในการประกอบกิจการสถานีโทรทัศน์ในระบบดิจิทัล ภายใต้ชื่อ "ช่อง Workpoint" โดยได้รับใบอนุญาตให้ใช้คลื่นความถี่และประกอบกิจการโทรทัศน์เพื่อให้บริการโทรทัศน์ภาคพื้นดินในระบบดิจิทัล ประเภทบริการทางธุรกิจระดับชาติ ในหมวดหมู่ทั่วไปแบบความคมชัดปกติ เริ่มออกอากาศอย่างเป็นทางการในไตรมาส 2 ปี 2557
- บริษัท เวิร์คพอยท์ พิคเจอร์ จำกัด ("เวิร์คพอยท์ พิคเจอร์") ดำเนินธุรกิจผลิตภาพยนตร์ โดยที่ผ่านมา เวิร์คพอยท์ พิคเจอร์ ร่วมลงทุนผลิตภาพยนตร์ต่าง ๆ มากมาย เช่น หม่ำเดียว หัวเหลี่ยมหัวแหลม เท่งโหน่งคนมาหาเฮีย สิ่งเล็ก ๆ ที่เรียกว่ารัก ภาพยนตร์แอนิเมชั่นเรื่อง ยักษ์ แคทอะแว้บ แบบว่ารักอ่ะ และ ไทยแลนด์โอนลี่ เป็นต้น
- บริษัท กรุงเทพ เอ็กซิบิชั่น จำกัด ("กรุงเทพ เอ็กซิบิชั่น") ดำเนินธุรกิจบริการจัด EVENT ต่าง ๆ เช่น งานนิทรรศการ งานแถลงข่าว งานเปิดตัวสินค้า การประชุม งานแสดงแสง สี เสียง และงานแฟชั่นโชว์ เป็นต้น
- บริษัท นาโนนีเซีย จำกัด ("นาโนนีเซีย") (เดิมคือ บริษัท ซิกส์ ดีกรี โปรดักชั่น จำกัด) ก่อตั้ง ณ วันที่ 9 มีนาคม 2560 โดยมีวัตถุประสงค์เพื่อจำหน่ายสินค้าของกลุ่มบริษัท อาทิเช่น สินค้าความงามและสุขภาพ และกลุ่มสินค้าฝากขาย เป็นต้น

บริษัทย่อยในเครือ ที่บริษัทร่วมลงทุนในสัดส่วนร้อยละ 98.29 (นับการถือหุ้นทั้งทางตรงและทางอ้อม) มีดังนี้

- บริษัท สยามพิฆเนศ จำกัด (“สยามพิฆเนศ”) ดำเนินธุรกิจบริหารจัดการโรงละคร ซึ่งรวมถึงการจัดการแสดงในโรงละคร และให้บริการเช่าพื้นที่ โดยโรงละครดังกล่าวมีชื่อว่า “โรงละครเคแบงก์สยามพิฆเนศ” เปิดให้บริการครั้งแรกในเดือนเมษายน 2558

บริษัทย่อยในเครือ ที่บริษัทร่วมลงทุนในสัดส่วนร้อยละ 60 มีดังนี้

- บริษัท กราว จำกัด (“กราว”) ดำเนินธุรกิจบันทึกเสียงและผลิตผลงานเพลง บันทึกเสียงละคร บันทึกเสียงภาพยนตร์ และโฆษณา รวมถึงการบันทึกเสียงพากย์

บริษัทย่อยในเครือของบริษัท ที่ร่วมลงทุนในสัดส่วนร้อยละ 50 มีดังนี้

- บริษัท โต๊ะกลมโทรทัศน์ จำกัด (“โต๊ะกลมโทรทัศน์”) ดำเนินธุรกิจรับจ้างผลิต รวมถึงควบคุมการผลิตและรายการโทรทัศน์และรายการออนไลน์ต่าง ๆ

บริษัทร่วมในเครือของบริษัท ที่ร่วมลงทุนในสัดส่วนร้อยละ 50 มีดังนี้

- บริษัท แซ๊ป ออนเซล จำกัด (“แซ๊ป ออนเซล”) ดำเนินธุรกิจประกอบกิจการจัดงานแสดงสินค้าต่าง ๆ ภายใต้แบรนด์ของตัวเอง

บริษัทร่วมในเครือของบริษัท ที่ร่วมลงทุนในสัดส่วนร้อยละ 20.50 มีดังนี้

- บริษัท โกลบอล ไพร์ม คอร์ปอเรชั่น จำกัด (“โกลบอล ไพร์ม”) ดำเนินธุรกิจ Payment Gateway รับชำระเงินในระบบอิเล็กทรอนิกส์

ทั้งนี้ บริษัทได้ลงทุนในธุรกิจที่เกี่ยวเนื่องกันอย่างต่อเนื่อง เพื่อสนับสนุนการขยายธุรกิจของบริษัทและบริษัทย่อยในเครือ โดยการลงทุนในบริษัทย่อยนั้นเป็นการร่วมทุนระหว่างบริษัทกับบุคลากรที่มีความสามารถและเป็นที่ยอมรับในวงกว้าง ทั้งนี้บริษัทมีความมั่นใจว่าการลงทุนในบริษัทย่อยในเครือนั้นจะประสบความสำเร็จเป็นอย่างดี และจะช่วยขยายฐานรายได้และกำไรของบริษัทให้เพิ่มมากขึ้นอย่างต่อเนื่อง

โครงสร้างการถือหุ้นของกลุ่มบริษัท

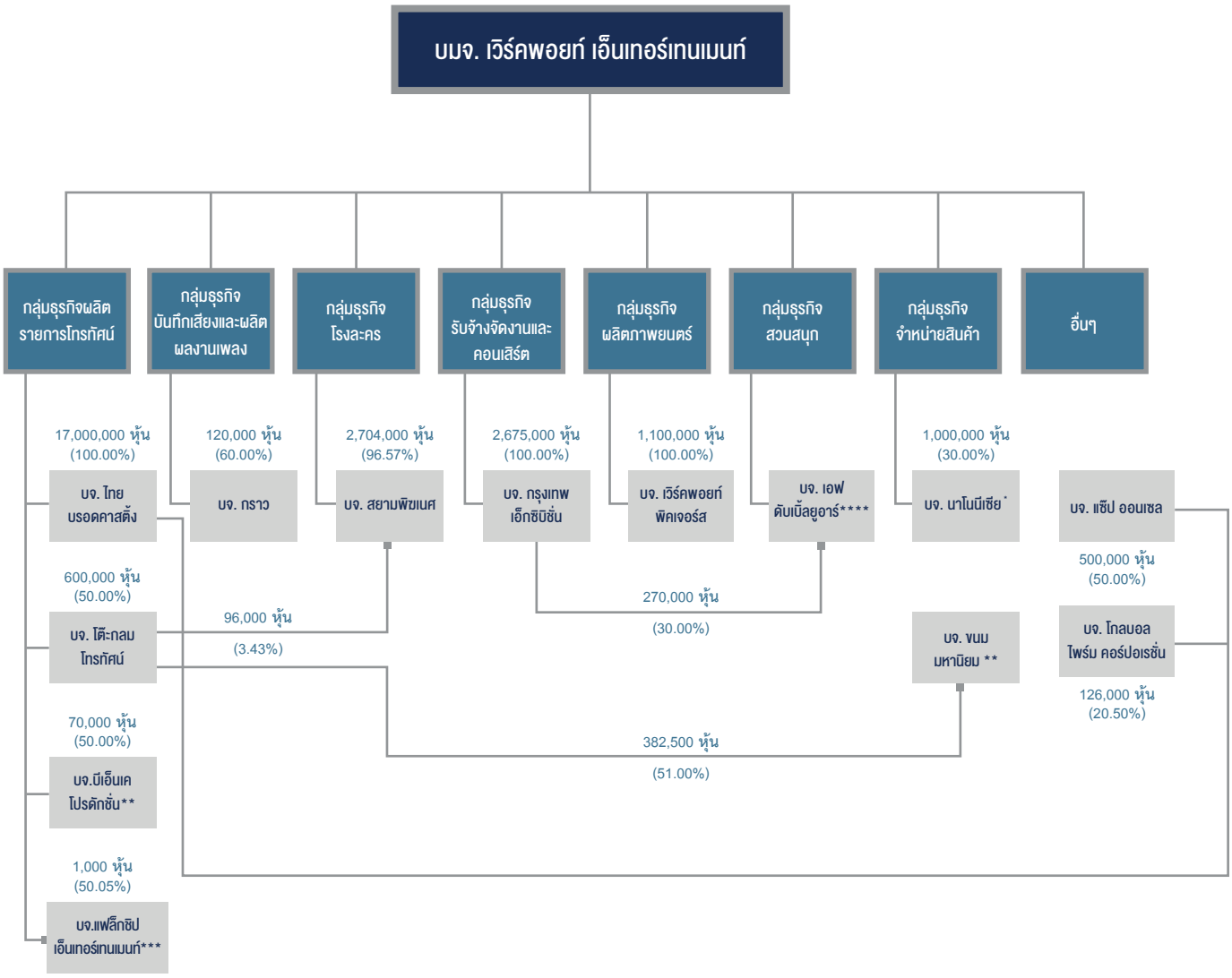

หมายเหตุ สิทธิการออกเสียงของกลุ่มบริษัทเป็นไปตามสัดส่วนการถือหุ้น กล่าวคือ 1 หุ้น : 1 เสียง

* เดิมคือ บริษัท ซิกส์ ดีกรี โปรดักชั่น จำกัด

** อยู่ระหว่างชำระบัญชี

*** ชำระบัญชีเรียบร้อยแล้ว

****หยุดดำเนินกิจการ

ลักษณะการประกอบธุรกิจ

การประกอบธุรกิจของบริษัทและบริษัทในเครือ สามารถแบ่งได้เป็น 4 ธุรกิจหลัก คือ 1) ธุรกิจรายการโทรทัศน์ 2) ธุรกิจการรับจ้างจัดงาน 3) ธุรกิจละครเวทีและคอนเสิร์ต และ 4) ธุรกิจขายสินค้าและบริการ ซึ่งธุรกิจดังกล่าวข้างต้นเป็นธุรกิจที่ต่อเนื่องและสนับสนุนซึ่งกันและกัน ทั้งนี้ รายละเอียดของแต่ละธุรกิจสามารถสรุปได้ดังนี้

ธุรกิจรายการโทรทัศน์

ธุรกิจรายการโทรทัศน์ของบริษัท สามารถแบ่งได้ 3 ประเภท ดังนี้

1. ธุรกิจรายการโทรทัศน์ที่ออกอากาศทางช่องโทรทัศน์ในระบบดิจิทัล
2. ธุรกิจรายการโทรทัศน์ที่ออกอากาศทางช่องทางออนไลน์
3. ธุรกิจการจำหน่ายลิขสิทธิ์รายการโทรทัศน์ (Licensing)

2.1.1 ลักษณะของผลิตภัณฑ์หรือบริการ

- **ธุรกิจรายการโทรทัศน์ที่ออกอากาศทางช่องโทรทัศน์ในระบบดิจิทัล**

บริษัทดำเนินธุรกิจโดยผลิตรายการและซื้อลิขสิทธิ์รายการเพื่อนำมาออกอากาศในช่องโทรทัศน์ของบริษัท ซึ่งได้แก่ “ช่อง WORKPOINT” โดยมีรายได้จากการขายเวลาโฆษณาและจากการโปรโมทสินค้าและบริการในช่วงเวลาต่าง ๆ ที่ออกอากาศ

ทั้งนี้ ช่อง WORKPOINT นั้นดำเนินการออกอากาศในระบบดิจิทัลภายใต้ใบอนุญาตใช้คลื่นความถี่และประกอบกิจการโทรทัศน์เพื่อให้บริการโทรทัศน์ภาคพื้นดินในระบบดิจิทัล ประเภทบริการทางธุรกิจระดับชาติ ในหมวดหมู่ทั่วไปแบบความคมชัดปกติ ซึ่งถือใบอนุญาตโดยบริษัทย่อย และออกอากาศอย่างเป็นทางการ เมื่อไตรมาส 2 ปี 2557 ซึ่งก่อนที่จะออกอากาศในระบบดิจิทัลนั้น ช่อง WORKPOINT ได้ออกอากาศมาแล้วภายใต้ใบอนุญาตโทรทัศน์ดาวเทียมตั้งแต่ปี 2555 นับได้ว่าช่อง WORKPOINT นั้นได้ดำเนินการออกอากาศมาอย่างต่อเนื่อง มากกว่า 5 ปี

รายการโทรทัศน์ที่ออกอากาศในช่อง WORKPOINT สามารถแบ่งได้เป็น 3 ประเภทหลัก โดยมีรายละเอียดดังนี้

1) รายการผลิตเอง (Local Content)

1.1) Light Entertainment เป็นรายการประเภทวาไรตี้ ควิซโชว์ เกมโชว์ และเรียลลิตี้โชว์ เป็นรายการที่มุ่งเน้นให้ผู้ร่วมรายการและผู้ชมรายการได้รับทั้งความบันเทิงและสาระ โดยการสอดแทรกเนื้อหา แง่คิด และความรู้ต่าง ๆ ไว้ในรายการผ่านคำถามที่ถามผู้เล่นเกม หรือการสัมภาษณ์ผู้ร่วมรายการหรือวิทยากรรับเชิญ โดยผู้ชมรายการโทรทัศน์จะได้รับทั้งสาระและความบันเทิงผ่านการนำเสนอที่หลากหลาย สนุกสนาน ทั้งนี้ รายการ Light Entertainment ที่บริษัทผลิตเองนั้น แบ่งได้เป็น 2 ประเภท คือ

1.1 รายการที่พัฒนาเอง คือ รายการที่บริษัทสร้างสรรค์ พัฒนา และผลิตรายการเองมาอย่างต่อเนื่อง ตัวอย่างเช่น รายการปัญญาปันสุข, ร้องข้ามกำแพง, 10 Fight 10 Season 1-2, นักร้องสองไมค์, เพลงเอก, กล่องของขวัญ, ชิงร้อยชิงล้าน ว้าว ว้าว ว้าว, เวทีทอง, The Rapper, ลูกทุ่งไมค์ทองคำ, ไมค์หมดหนี้ นักร้องนำโชค และปริศนาฟ้าแลบ เป็นต้น

1.2 รายการ Format คือรายการที่บริษัทซื้อลิขสิทธิ์ Format รายการจากเจ้าของลิขสิทธิ์ ซึ่งส่วนใหญ่จะเป็นบริษัทในต่างประเทศเพื่อมาผลิตตามรูปแบบที่กำหนด แต่อาจจะปรับเปลี่ยนเนื้อหาในรายการให้เหมาะสมตามรสนิยมของผู้ชมรายการในประเทศไทย ตัวอย่างเช่น The Mask Singer, I Can See Your Voice, 1 2 3 Ranking Show และ Let me in Thailand เป็นต้น

1.2) SitCom รายการประเภท SitCom ของบริษัทนั้น จะมีลักษณะเฉพาะตัวที่เป็นเอกลักษณ์ โดยจะเป็นแนวสนุกสนานเลือกที่จะมองชีวิตมนุษย์ในแง่ขบขัน ล้อเลียน เอามาทำเป็นเรื่องตลกให้คนดูหัวเราะ โดยผูกเรื่อง สร้างสถานการณ์ให้เกิดอารมณ์ขันสนุกสนาน ตัวอย่างเช่น หกฉากครับจารย์, ตลกหกฉาก, ระเบิดเถิดเทิง ซอยข้าใครอย่าแตะ, จ่าเริงเชิ้งยับ, ขวัญใจไทยแลนด์ และพ่อบ้านใจกล้า เป็นต้น

1.3) **Drama** รายการประเภทละครของบริษัท นำเสนอเนื้อหาที่สนุกสนานและแตกต่างจากคู่แข่ง โดยส่วนใหญ่เป็นละครชุดซีรีย์ เช่น หน้ากากนางเอก, แรงชัง, ยุทธการสลัดนอ, เจ็ดวันจองเวร 1-2, เกมริษยา 1-2, ดอกไม้ลายพาดกลอน และสาวน้อยร้อยหม้อ เป็นต้น

1.4) **News** เป็นรายการที่นำเสนอข่าวสารต่าง ๆ ที่เกิดขึ้น ทั้งข่าวอาชญากรรม เศรษฐกิจ การเมือง สังคม บันเทิง รวมทั้งกีฬาทั้งในและต่างประเทศโดยบริษัทมีสตูดิโอข่าวอย่างเต็มรูปแบบ เพื่อการออกอากาศในทุกช่วงเวลา ตัวอย่างเช่น ข่าวสดจากที่จริง, คุยให้จบข่าว, ติ่งข่าว, ข่าวเช้า-เที่ยงเวิร์คพอยท์, บรรจงชงข่าว, ตลาดข่าว, ห้องข่าวบันเทิง และข่าวเวิร์คพอยท์สุดสัปดาห์ เป็นต้น

1.5) **รายการกีฬา** เป็นรายการที่นำเสนอกีฬาประเภทต่าง ๆ ในรูปแบบรายการที่แปลกใหม่ด้วยการจัดโปรดักชั่นที่ยิ่งใหญ่ ตัวอย่างเช่น ซูเปอร์มวยไทยไฟต์ถล่มโลก เป็นต้น

1.6) **รายการขายสินค้า** เป็นรายการที่นำเสนอสินค้าผ่านรายการแนะนำสินค้า โดยมีพิธีกรหรือผู้เชี่ยวชาญในสินค้าชนิดนั้นเป็นผู้ดำเนินรายการ ตัวอย่างเช่น ของมันต้องมี, เลดี้พลาซ่า และ Beautiholic สวยเข้าเส้น เป็นต้น

2) รายการลิขสิทธิ์

2.1) **ลิขสิทธิ์รายการพร้อมออกอากาศ (Finished Program)** เป็นการซื้อลิขสิทธิ์รายการที่หลากหลายรูปแบบจากทั้งในประเทศและต่างประเทศ ทั้งรายการอาหาร รายการสุขภาพ การ์ตูน เกมส์โชว์ และละครซีรีย์ เป็นต้น

2.2) **รายการลิขสิทธิ์ถ่ายทอดสด** ได้แก่ รายการถ่ายทอดสดกีฬาและกิจกรรมสำคัญต่าง ๆ เช่น การถ่ายทอดสดการแข่งขัน ROV(เกมส์ออนไลน์), มหกรรมมวยไทยนานาชาติ, WLF World Boxing Championship, คุนหลุนไฟต์, การแข่งขันวอลเล่ย์บอล Women's World Championship 2018 และถ่ายทอดสดการแข่งขันเอเชียนเกมส์ ครั้งที่ 18 ปี 2018 ณ ประเทศอินโดนีเซีย เป็นต้น

3) รายการที่บุคคลภายนอกเช่าเวลาออกอากาศ

เป็นรายการที่บุคคลภายนอกทำการเช่าเวลาเพื่อออกอากาศทาง ช่อง WORKPOINT ตัวอย่างเช่น กิ๊กไลฟ์, พ่อบ้านงานเข้า, ก่อนบ่ายคลายเครียด, กินได้ก็กิน, The Big Kitchen, Super 10, Super 100, Make Awake คุ้มค่าตื่น, อายุน้อยร้อยล้าน, ณัชชาแอนด์เดอะแก๊ง และหนีเที่ยวกัน เป็นต้น

- **ธุรกิจรายการโทรทัศน์ที่ออกอากาศทางช่องทางออนไลน์**

แต่เดิมนั้น ธุรกิจรายการโทรทัศน์ของบริษัท มีรูปแบบการผลิตรายการและซื้อลิขสิทธิ์รายการ เพื่อนำมาออกอากาศทางช่อง WORKPOINT เท่านั้น อย่างไรก็ดี นับตั้งแต่ปี 2559 เป็นต้นมา บริษัทเพิ่มช่องทางการออกอากาศรายการต่าง ๆ ทางช่องทางออนไลน์อย่างเต็มรูปแบบ ในทุก ๆ แพลตฟอร์ม อาทิเช่น Youtube, Facebook, Twitter, Line และ Website/ Application ของบริษัท ควบคู่กับการออกอากาศทางช่อง WORKPOINT เพื่อรองรับและปรับตัวให้เข้ากับสถานการณ์ ยุคสมัย และพฤติกรรมการรับชมรายการของผู้ชมที่เปลี่ยนแปลงไป

ทั้งนี้ นับตั้งแต่บริษัทได้ออกอากาศคู่ขนาน ทั้งในช่อง WORKPOINT และช่องทางออนไลน์ในแพลตฟอร์มต่าง ๆ นอกจากจะเป็นการเพิ่มเรตติ้งให้กับรายการโทรทัศน์ที่ออกอากาศทางช่อง WORKPOINT แล้ว ยังเป็นการสร้างกระแสและรายได้บนโลก Social Media ให้เติบโต ดังจะเห็นได้จากการเพิ่มขึ้นของผู้ติดตาม (Subscribers/ Followers) ในทุกช่องทาง Online Platform อีกด้วย

ช่องทางการออกอากาศทางออนไลน์ของรายการโทรทัศน์ สามารถแบ่งได้ 3 ประเภทหลัก ดังนี้

1) ช่องทาง Youtube

เป็นแพลตฟอร์ม Online Community ชั้นนำของโลก ที่เปิดให้ผู้ใช้งานสามารถอัพโหลด แชร์คลิปวิดีโอ และถ่ายทอดสด (Live Streaming) เนื้อหารายการต่าง ๆ ได้ โดยบริษัทใช้ชื่อช่องบนแพลตฟอร์ม Youtube ว่า "WorkpointOfficial" เป็นการนำเสนอทั้งคลิปรายการย้อนหลัง คลิปรายการตัดต่อใหม่ และการถ่ายทอดสด (Live Streaming) รายการโทรทัศน์ในเวลาเดียวกันแบบคู่ขนานกับการออกอากาศทางช่อง WORKPOINT โดยบริษัทจะได้รับรายได้จากการขายโฆษณาให้แก่ลูกค้าโดยตรง และส่วนแบ่งรายได้จากการขายโฆษณาในวิดีโอคลิปต่าง ๆ ตามสัดส่วนที่ตกลงกันกับทาง Youtube

โดยที่ผ่านมา ช่อง “WorkpointOfficial” มีจำนวนผู้ติดตาม (Subscribers) เพิ่มขึ้นอย่างต่อเนื่องจนกลายเป็นอันดับ 1 ของประเทศไทยและเอเชียตะวันออกเฉียงใต้ และจากกระแสความนิยมดังกล่าว ทำให้ได้รับรางวัลปุ่มเพชร (Diamond Play Button) จาก Youtube ซึ่งเป็นการการันตีในความสำเร็จ ในฐานะช่อง Entertainment ใน Youtube ช่องแรกที่มีผู้ติดตาม (Subscribers) มากกว่าสิบล้านคน และ ณ วันที่ 28 กุมภาพันธ์ 2564 ช่อง WorkpointOfficial มีจำนวนผู้ติดตามบนช่องทาง Youtube มากกว่า 32 ล้านคน ซึ่งเป็นอันดับต้น ๆ ของประเทศไทย และยังเป็นอันดับ 1 ของ Thailand Top 100 Most Subscribe Channel List

เปรียบเทียบจำนวนผู้ติดตามทางช่องทาง Youtube (Subscribers) ในกลุ่มธุรกิจเดียวกัน



Thailand Top 100 Most Subscribe Channel List

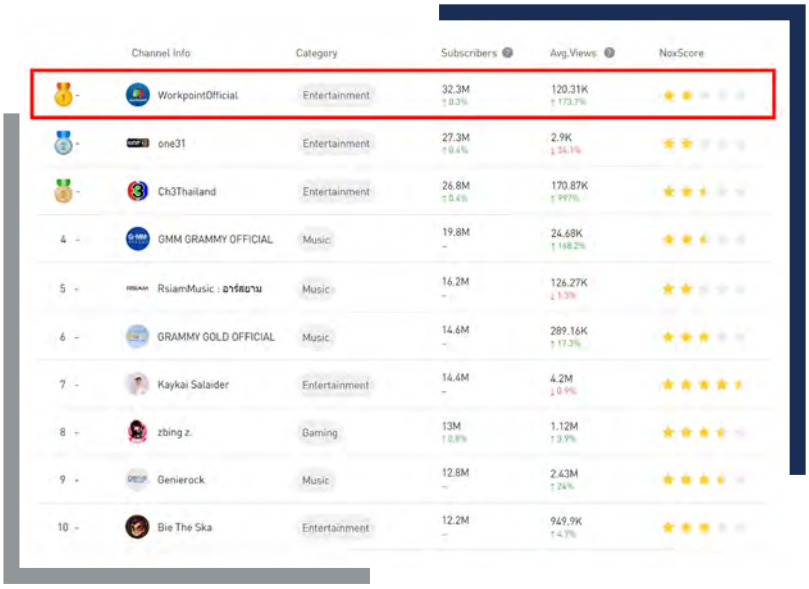

ที่มา : www.noxinfluencer.com

เปรียบเทียบการเพิ่มขึ้นของยอดผู้ติดตาม (Subscribers) ในกลุ่มธุรกิจเดียวกัน

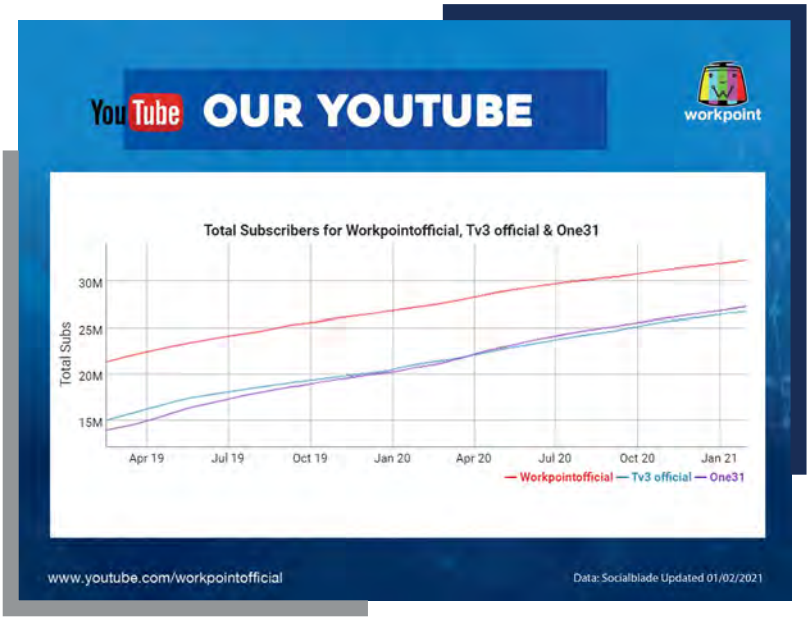

นอกเหนือจากการนำเสนอคลิปรายการโทรทัศน์ย้อนหลัง ผ่านช่อง “Workpoint Official” แล้ว บริษัทได้มีการนำเสนอรายการใหม่ ๆ ที่ออกอากาศเฉพาะทางออนไลน์ บนช่องอื่น ๆ ใน Youtube ของบริษัท ซึ่งได้แก่



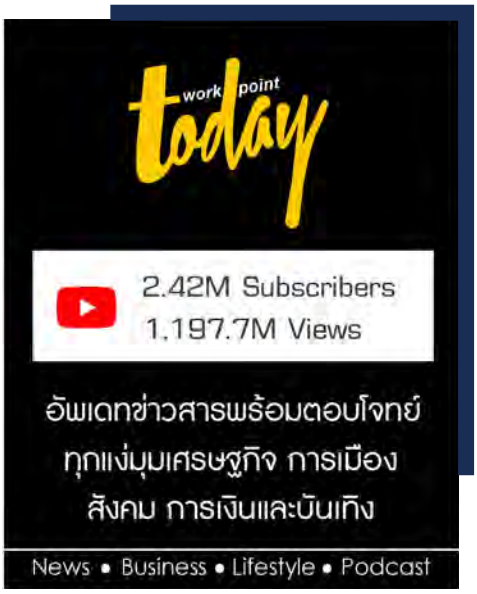

2) ช่องทาง Facebook

เป็นเครือข่ายสังคมออนไลน์ชั้นนำของโลก โดย Page ของบริษัทบน Facebook ใช้ชื่อว่า “Workpoint Entertainment” เป็นการนำเสนอคลิปวิดีโอ ข่าวสารประชาสัมพันธ์จากบริษัท บนหน้า feed ของ Facebook รวมถึงการถ่ายทอดสด (Live Streaming) รายการโทรทัศน์ของบริษัทในเวลาเดียวกันแบบคู่ขนานกับการออกอากาศทางช่อง WORKPOINT ทั้งนี้รูปแบบรายได้ของบริษัทจาก Facebook นั้น จะมีทั้งรูปแบบการขายพื้นที่ feed ต่าง ๆ ให้แก่ลูกค้าโดยตรง และรูปแบบการรับส่วนแบ่งรายได้ตามอัตราที่ตกลงกันกับทาง Facebook โดยจะขึ้นอยู่กับประเภทของวิดีโอต่าง ๆ ที่บริษัทเป็นคนกำหนด

ทั้งนี้ Facebook Page ของบริษัท ได้รับกระแสความนิยมไม่น้อยไปกว่าช่องทางอื่น ๆ จน ณ ปัจจุบันมีผู้กดติดตาม จำนวนมากกว่า 20 ล้าน follow สูงเป็นอันดับที่ 1 ของประเทศไทย

สถิติยอดไลค์ (Likes) ของ Facebook



เปรียบเทียบจำนวนผู้ติดตามทางช่องทาง Facebook ในกลุ่มธุรกิจเดียวกัน



นอกจากนี้บริษัทยังได้นำรายการใหม่ที่ออกอากาศเฉพาะออนไลน์ ซึ่งมีช่องบน Youtube มาออกอากาศบนแพลตฟอร์ม Facebook ควบคู่กันไปอีกด้วย โดยแต่ละ Page ของบริษัท มีจำนวนผู้ติดตามดังนี้

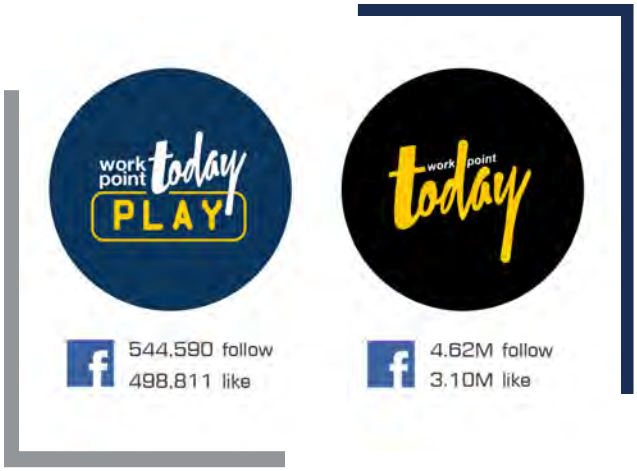

3) ช่องทาง Website/Application ของบริษัท

นอกเหนือจากช่องทาง Youtube และ Facebook แล้วนั้น บริษัทยังออกอากาศรายการของบริษัทบน Website และ Application ของบริษัท ควบคู่กันไปด้วย เพื่อเพิ่มช่องทางการรับชมให้แก่ผู้ชมในกลุ่มต่าง ๆ โดย ณ ปัจจุบัน Application ของบริษัท มีผู้ดาวน์โหลดไปแล้วมากกว่า 3 ล้านครั้ง

- **ธุรกิจการจำหน่ายลิขสิทธิ์รายการโทรทัศน์ (Licensing)**

นอกจากการดำเนินธุรกิจโดยการผลิตรายการโทรทัศน์เพื่อออกอากาศทางช่อง WORKPOINT และออกอากาศทางช่องทางออนไลน์ เพื่อขายเวลาโฆษณาและโปรโมทสินค้าในรายการแล้วนั้น บริษัทยังดำเนินธุรกิจการจำหน่ายลิขสิทธิ์รายการโทรทัศน์ของบริษัท (Licensing) ให้แก่ลูกค้าทั้งในประเทศและต่างประเทศด้วย โดยตั้งแต่ปี 2556 เป็นต้นมา บริษัทจำหน่ายลิขสิทธิ์รายการไปแล้วกว่า 35 รายการ ใน 18 ประเทศ ได้แก่ ประเทศอินเดีย ประเทศฝรั่งเศส ประเทศสหรัฐอเมริกา ประเทศอังกฤษ ประเทศอินโดนีเซีย ประเทศเวียดนาม ประเทศกัมพูชา ประเทศสิงคโปร์ และประเทศมาเลเซีย เป็นต้น



โดยมีรายละเอียดรูปแบบการจำหน่าย ดังนี้

1) การจำหน่ายรูปแบบรายการ Format

บริษัทจำหน่ายลิขสิทธิ์รูปแบบรายการ (Format) ให้แก่ลูกค้าต่างประเทศเพื่อนำไปผลิตเอง โดยบริษัทให้คำแนะนำในการผลิตรายการนั้น ๆ ควบคู่ไปด้วย ตัวอย่างเช่น รายการ The Rapper, กล่องของขวัญ, ปริศนาฟ้าแลบ, ชิงร้อยชิงล้าน ว้าว ว้าว ว้าว, ตลก 6 ฉาก, ราชรถมาเกย, ไมค์หมดหนี้, แฟนพันธุ์แท้, คดีสีชมพู, คนอวดผีและThe Band เป็นต้น

2) การจำหน่ายรายการ Finished Program

บริษัทจำหน่ายรายการ (Finished Program) โดยเป็นการจำหน่ายรายการให้แก่ลูกค้า เพื่อนำไปออกอากาศ โดย ผู้ซื้อสามารถนำไปพากษ์เสียงของแต่ละประเทศได้ ตัวอย่างเช่น รายการสปอร์ตวาไรตี้ “10 Fight 10”, ละคร “แรงชัง”, ละคร “นางแค้น”, ละคร “เกมริษยา”, ตลกหกฉาก, ละคร “หน้ากากนางเอก”, ละคร “7 วันจองเวร”, ละคร “ชะนี ผีผลัก”, ละคร “ดอกไม้ลายพาดกลอน”, ซิทคอม “Love Blood จัดรักให้ตรงกรุ๊ป”, ซิทคอม “ระเบิดเถิดเทิงสิงโตทอง” และซิทคอม “ระเบิดเถิดเทิงแดนเซอร์ทะลวงไส้” เป็นต้น

2.1.2 การตลาดและการแข่งขัน

1) นโยบายการแข่งขัน

- **กลุ่มลูกค้าเป้าหมาย**

รายได้ของธุรกิจรายการโทรทัศน์ทั้งช่อง WORKPOINT และช่องทางออนไลน์ มาจากการขายโฆษณาเป็นหลัก ทั้งนี้ กลุ่มลูกค้าสามารถจำแนกได้เป็น 2 กลุ่ม คือ กลุ่มตัวแทนโฆษณาและกลุ่มบริษัทที่เป็นเจ้าของผลิตภัณฑ์หรือลูกค้าโดยตรง ซึ่งมาจากหลายกลุ่มอุตสาหกรรม ได้แก่ กลุ่มสินค้าอุปโภคบริโภค กลุ่มอาหารและเครื่องดื่ม กลุ่มยานยนต์ กลุ่มธุรกิจการเงิน และกลุ่มอสังหาริมทรัพย์และก่อสร้าง เป็นต้น โดยกลุ่มลูกค้าที่ซื้อเวลาโฆษณาและโปรโมทกับบริษัท สามารถแบ่งได้เป็น 2 กลุ่ม ดังนี้

1. กลุ่มบริษัทตัวแทนโฆษณา (Agency) คือ บริษัทตัวแทนโฆษณาที่ให้บริการวางแผนการโฆษณา และจัดสรรเวลาโฆษณาให้กับลูกค้าที่เป็นเจ้าของผลิตภัณฑ์หรือบริการต่าง ๆ โดยลูกค้ากลุ่มนี้จะซื้อเวลาโฆษณาและโปรโมทกับบริษัทโดยตรง และ/หรือผ่านตัวแทนขายในแต่ละช่องทางออนไลน์ (Online Platform) โดยเป็นการซื้อแพ็กเกจ (Package) ล่วงหน้า แบบแพ็กเกจรายปี แพ็กเกจรายเดือนหรือแพ็กเกจเลือกเจาะจงเฉพาะบางรายการ ทั้งนี้ เนื่องจากลูกค้าส่วนใหญ่เป็นกลุ่มหน่วยงานของภาครัฐ รัฐวิสาหกิจ และบริษัทเอกชนขนาดใหญ่ ดังนั้นการกำหนดงบประมาณของลูกค้าในกลุ่มนี้ จึงมีความชัดเจนและมีการประชาสัมพันธ์อย่างต่อเนื่อง โดยจะให้ทางกลุ่มบริษัทตัวแทนโฆษณา เป็นผู้ดำเนินการวางแผนการตลาดและกำหนดงบประมาณ รวมถึงการจัดสรรเวลาโฆษณาสินค้าและบริการให้เหมาะสมและคุ้มค่ามากที่สุด

2. กลุ่มบริษัทที่เป็นเจ้าของผลิตภัณฑ์หรือลูกค้าโดยตรง (Direct Customer) ได้แก่ บริษัทห้างร้านเอกชนทั่วไปที่สามารถกำหนดแนวทางโฆษณาและประชาสัมพันธ์ได้เองโดยติดต่อซื้อเวลาโฆษณากับบริษัทโดยตรง ทั้งในช่อง WORKPOINT และ Online Platform ของบริษัท ซึ่งส่วนมากลูกค้ากลุ่มนี้จะมีขนาดเล็กกว่ากลุ่มที่ติดต่อผ่านบริษัทตัวแทนโฆษณาและมีงบประมาณในการโฆษณาน้อยกว่า

นอกเหนือจากลูกค้าเป้าหมายในการขายโฆษณาและโปรโมทสินค้าแล้วนั้น สำหรับธุรกิจจำหน่ายลิขสิทธิ์รายการโทรทัศน์ กลุ่มลูกค้าเป้าหมายส่วนใหญ่ของบริษัทจะเป็นสถานีโทรทัศน์ในต่างประเทศ โดยที่ผ่านมา ทางบริษัทมีโอกาสเข้าร่วมงานแสดงคอนเทนต์ในต่างประเทศเป็นประจำ เพื่อเป็นการนำเสนอและประชาสัมพันธ์รายการโทรทัศน์ของบริษัทให้แก่ลูกค้าในกลุ่มดังกล่าว

- **กลุ่มผู้ชมรายการเป้าหมาย**

สำหรับกลุ่มผู้ชมรายการเป้าหมายนั้น บริษัทมุ่งเน้นการผลิตรายการที่ให้ผู้คนทุกกลุ่มทุกสาขาอาชีพสามารถรับชมได้ รวมถึงได้รับสาระและความบันเทิง โดยวางแผนให้กลุ่มผู้ชมหลักของแต่ละรายการเป็นไปตามลักษณะเฉพาะของแต่ละรายการโทรทัศน์ ส่วนใหญ่รายการที่บริษัทผลิตเป็นรายการที่สามารถรับชมได้ทั้งครอบครัว ทุกเพศ ทุกวัย โดยกลุ่มผู้ชมในช่อง WORKPOINT นั้น ส่วนใหญ่จะเป็นกลุ่มผู้ชมที่มีอายุตั้งแต่ 35 ปีขึ้นไป โดยมีสัดส่วนใกล้เคียงกัน ทั้งเพศและพื้นที่ในการรับชม

2) ภาวะการตลาดและการแข่งขัน

(1) การตลาด

(1.1) กลยุทธ์การดำเนินธุรกิจ

กลยุทธ์การดำเนินธุรกิจและกลยุทธ์การแข่งขันของธุรกิจรายการโทรทัศน์สามารถสรุปได้ดังนี้

- **การสร้างสรรค์และพัฒนารายการ**

รายการต่าง ๆ ของบริษัทจะเน้นการสร้างสรรค์ ทั้งในด้านของรูปแบบรายการ เนื้อหาสาระ และความบันเทิง ซึ่งทางบริษัทมีทีมงานที่มีประสบการณ์ คุณภาพที่จะสร้างสรรค์ ออกแบบ และคัดเลือกรายการเพื่อให้ตรงกับความต้องการของผู้รับชม

- **การควบคุมคุณภาพ**

รายการที่บริษัทผลิตเอง

บริษัทมีทีมงานที่มีประสิทธิภาพและมีประสบการณ์ในการวางแผนการผลิตรายการเพื่อนำมาออกอากาศ โดยรายการต่าง ๆ ล้วนมีการควบคุมต้นทุนการผลิตได้เป็นอย่างดี เพราะทางบริษัทมีความพร้อมของสตูดิโอถ่ายทำ จึงสามารถควบคุมต้นทุนและคุณภาพของรายการก่อนออกสู่สายตาของประชาชนได้โดยง่าย

รายการลิขสิทธิ์

การคัดเลือกรายการลิขสิทธิ์นั้น ทางทีมงานจะคัดเลือกรายการลิขสิทธิ์ ไม่ว่าจะเป็น ซีรีย์, เกมส์โชว์ และการ์ตูน เป็นต้น โดยคัดเลือกจากความนิยมของรายการและความเหมาะสมของผังรายการ

รายการที่บุคคลภายนอกเช่าเวลาออกอากาศ

บริษัทตรวจสอบประเภท และเนื้อหาของรายการที่มาเช่าเวลาออกอากาศ โดยทีมงานของบริษัท เพื่อให้แน่ใจว่ารายการดังกล่าวมีความเหมาะสม สามารถออกอากาศได้อย่างไม่ผิดกฎหมาย

- **การจำหน่ายและส่งเสริมการจำหน่าย**

ธุรกิจรายการที่ออกอากาศทางช่องโทรทัศน์ในระบบดิจิทัล

การขายเวลาโฆษณาของบริษัท มีรูปแบบการขายจัดเป็นแพ็กเกจ (Package) ทั้งแบบเหมาทุกช่วงเวลา และแบบเจาะจงช่วงเวลา โดยปรับแบบสัญญาการขายทั้งระยะสั้น รายเดือน และรายปี เพื่อให้ลูกค้าสามารถเลือกลงโฆษณาและประชาสัมพันธ์ได้หลายรูปแบบ โดยลูกค้าสามารถเลือกซื้อเวลาโฆษณาและเป็นผู้สนับสนุนรายการเพื่อโปรโมทสินค้าและบริการได้ตามความเหมาะสม

ธุรกิจรายการที่ออกอากาศทางช่องทางออนไลน์

การขายโฆษณาของบริษัท มีทั้งรูปแบบของการขายเองโดยบริษัท และการขายโฆษณาผ่านทางทีมขายของแต่ละ Online Platform โดยในกรณีที่เป็นการติดต่อซื้อโฆษณาโดยตรงกับบริษัท จะเป็นการซื้อแพ็กเกจ (Package) โฆษณาในรูปแบบ Product Placement ในช่วงพักโฆษณาของการถ่ายทอดสด (Live Streaming) หรือการซื้อพื้นที่โฆษณาบนหน้า feed ของ Facebook ของบริษัท ในกรณีที่เป็นการซื้อโฆษณาผ่านตัวแทนขายของแต่ละ Online Platform จะเป็นการซื้อแพ็กเกจ (Package) โฆษณาแบบคลิปวิดีโอที่แทรกไปในเนื้อหารายการต่าง ๆ ของบริษัทบนแต่ละ Online Platform ในกรณีนี้บริษัทจะได้รับค่าตอบแทนเป็นส่วนแบ่งรายได้ตามที่ตกลงกันกับแต่ละ Online Platform

ธุรกิจจำหน่ายลิขสิทธิ์รายการโทรทัศน์ (Licensing)

การจำหน่ายลิขสิทธิ์รายการโทรทัศน์ของบริษัท โดยปกติจะเป็นการจำหน่ายโดยตรงจากบริษัทเอง โดยไม่ผ่านตัวแทน โดยบริษัทจะนำทีมงานและรายการโทรทัศน์ของบริษัทไปประชาสัมพันธ์ตามงานแสดงสินค้าต่าง ๆ ในต่างประเทศ เพื่อเปิดโอกาสให้ลูกค้าที่สนใจสามารถสอบถามและเลือกซื้อ ทั้งรูปแบบรายการ (Format) และรายการ (Finished Program)

- **การกำหนดราคา**

การกำหนดราคาค่าโฆษณาของทางบริษัท ทั้งในช่อง WORKPOINT และช่องทางออนไลน์นั้น บริษัทจะกำหนดราคาโฆษณาให้มีความยุติธรรมและคุ้มค่าที่สุดต่อลูกค้าเพื่อรักษาฐานของลูกค้าไว้ให้ได้ ซึ่งการกำหนดราคานั้นจะพิจารณาจากเรตติ้งของช่วงเวลาตามแต่ละแพ็กเกจการขายและความต้องการของลูกค้าโฆษณาแต่ละราย สำหรับการขายโฆษณาที่ผ่านทางทีมขายของแต่ละ Online Platform นั้น บริษัทจะมีทีมงานที่ทำงานร่วมกับแต่ละ Online Platform ต่าง ๆ อย่างใกล้ชิด

(1.2) การจำหน่ายและช่องทางการจัดจำหน่าย (ช่องทางการขายโฆษณา)

บริษัทมีการจัดตั้งฝ่ายขายเป็นของบริษัทเองในการจำหน่ายเวลาโฆษณา ซึ่งในการจัดจำหน่าย ทางบริษัท จะมีทั้งเข้าไปติดต่อกับลูกค้าโดยตรง และผ่านทางตัวแทนโฆษณา โดยมีรายละเอียดลักษณะการจำหน่ายจะมีทั้งแบบการขายเวลาโฆษณา (Air Time) และการโปรโมทสินค้าและบริการในรายการ

(2) ภาพรวมอุตสาหกรรมและภาวะการแข่งขัน

ในปี 2563 ที่ผ่านมา จากข้อมูลของ AGB Nielsen Media Research พบว่าอุตสาหกรรมโฆษณาในช่องทางโทรทัศน์ลดลงร้อยละ 0.10 จากปี 2562 โดยมีมูลค่าโฆษณาช่องทางโทรทัศน์ในปี 2563 เท่ากับ 63,177 ล้านบาท อย่างไรก็ดี จากข้อมูลของ AGB Nielsen Media Research พบว่า การโฆษณาทางโทรทัศน์ยังเป็นสื่อที่ได้รับความนิยมสูงสุด โดยมีสัดส่วนคิดเป็นร้อยละ 59.46 ของเม็ดเงินอุตสาหกรรมโฆษณาโดยรวม

สัดส่วนโฆษณาทางสื่อโทรทัศน์

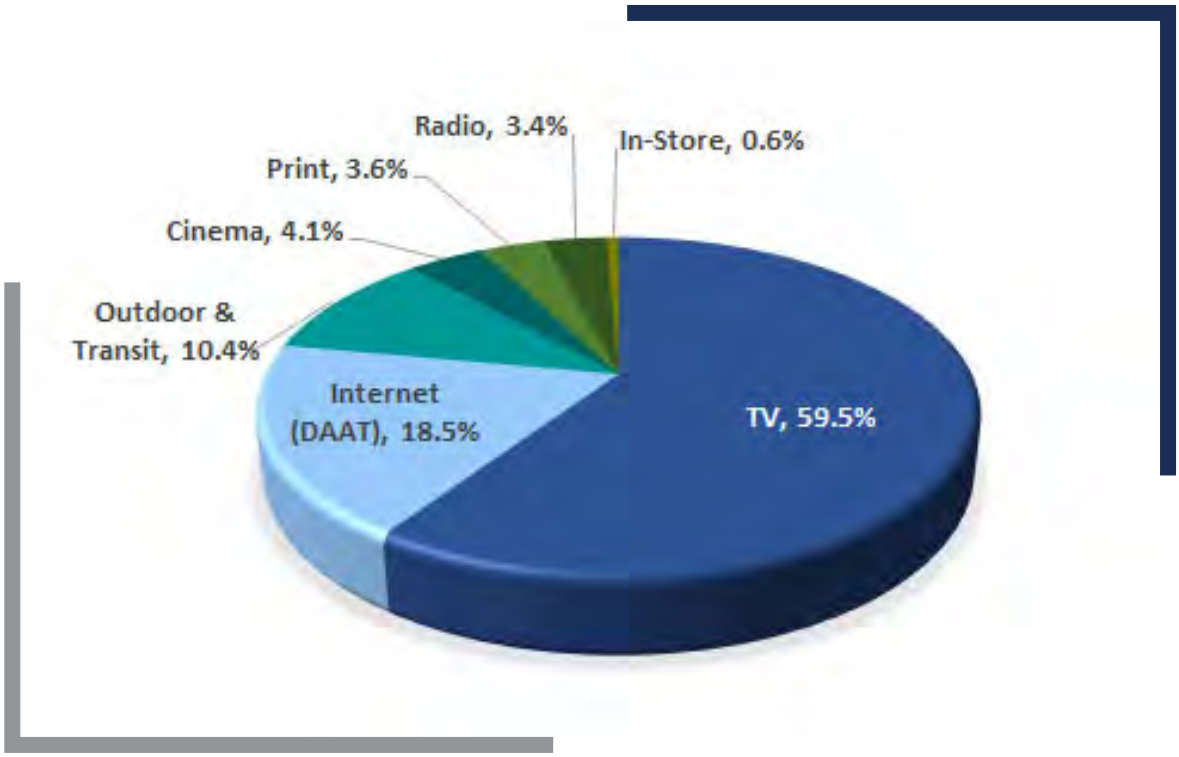

ที่มา : AGB Nielsen Media Research

ภาวการณ์แข่งขันของสถานีโทรทัศน์ที่ผ่านมามีการแข่งขันสูงอย่างต่อเนื่อง ถึงแม้ว่าในช่วงปีที่ผ่านมาผู้ประกอบการหลายรายนั้นได้มีการยุติการออกอากาศลง เนื่องจากกระแสความนิยมของผู้บริโภคที่มีการเปลี่ยนแปลงอยู่ตลอดเวลา การแข่งขันด้านการนำเสนอรายการที่มี Content และคุณภาพ จึงเป็นปัจจัยสำคัญที่เพิ่มมากขึ้นมาโดยตลอด ส่งผลให้ผู้ประกอบการโทรทัศน์มีความจำเป็นอย่างยิ่งที่ต้องปรับปรุงรายการให้เหมาะสมและเป็นที่นิยมเพื่อตอบสนองความต้องการได้ในทุกกลุ่มผู้บริโภค

โดยช่อง WORKPOINT ได้เริ่มดำเนินการออกอากาศอย่างเป็นทางการในไตรมาส 2 ปี 2557 เป็นต้นมา ภายใต้ใบอนุญาตช่องโทรทัศน์ภาคพื้นดินในระบบดิจิทัล หมวดหมู่ทั่วไปแบบความคมชัดปกติ ถือใบอนุญาตโดยบริษัทย่อย ภายหลังจากการออกอากาศในระยะเวลาเพียงไม่นาน ช่อง WORKPOINT ก้าวมาเป็นสถานีโทรทัศน์อันดับต้นของประเทศ จากข้อมูลของ AGB Nielsen Media Research พบว่า ช่อง WORKPOINT มี เรตติ้งเป็น 5 อันดับแรกของประเทศ โดยรายการที่ได้รับความนิยมสูง ได้แก่ รายการปัญญาปันสุข, เพชร 300, เพชรตัดเพชรศึก 300, ไมค์ทองคำ 3 ฤดู, ไมค์หมดหนี้ นักร้องนำโชค และ I Can See Your Voice เป็นต้น

2.1.3การจัดหาผลิตภัณฑ์และบริการ

ธุรกิจรายการโทรทัศน์ของบริษัท สามารถจำแนกการจัดหาผลิตภัณฑ์และบริการออกเป็น 2 ประเภท ตามลักษณะธุรกิจ ดังนี้

- **ธุรกิจรายการโทรทัศน์ที่ออกอากาศทางช่องโทรทัศน์ในระบบดิจิทัล**

ธุรกิจรายการโทรทัศน์ที่ออกอากาศทางช่องโทรทัศน์ในระบบดิจิทัลนั้น เนื่องด้วยบริษัทเป็นเจ้าของช่องโทรทัศน์จึงสามารถบริหารจัดการเวลาการออกอากาศต่าง ๆ ได้เอง อย่างไรก็ดีเพื่อให้รายการที่นำมาออกอากาศมีความหลากหลาย การผลิตหรือคัดสรรรายการเพื่อนำมาออกอากาศถือเป็นกระบวนการสำคัญเป็นอย่างยิ่ง ขั้นตอนของการผลิตรายการและจัดหารายการมาออกอากาศสามารถสรุปได้ดังต่อไปนี้

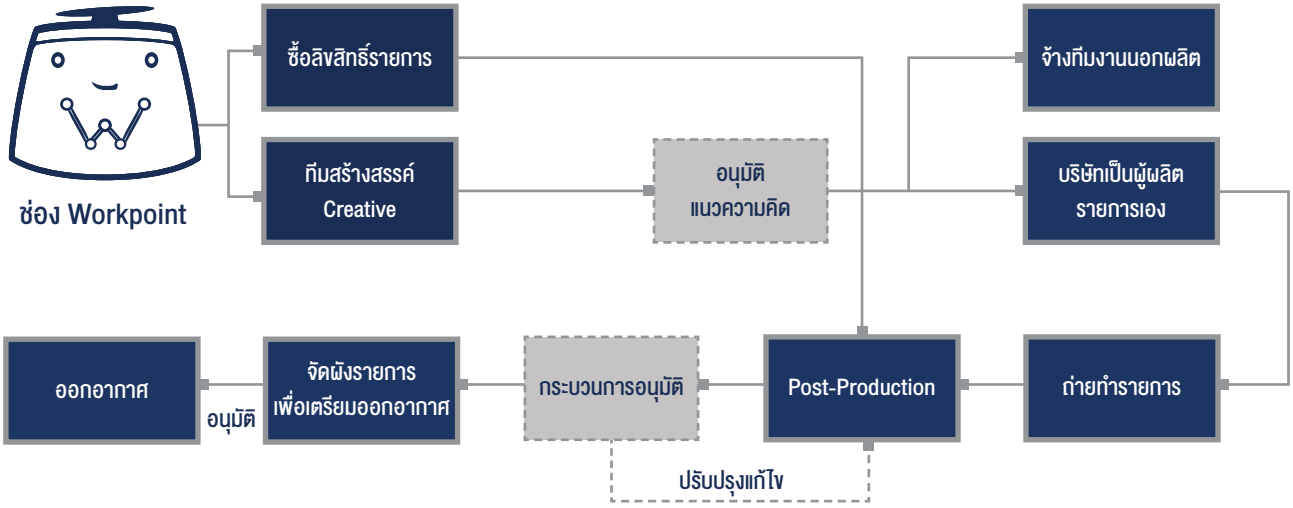

- **ขั้นตอนเตรียมการผลิต**

สำหรับรายการที่บริษัทผลิตเองนั้น การผลิตรายการนั้นจะเริ่มด้วยฝ่ายผลิตโดยทีมงานสร้างสรรค์ (Creative Group) วางแผนและผลิตรายการที่จะนำมาออกอากาศในช่อง WORKPOINT โดยการประชุมเพื่อให้สมาชิกระดมความคิด และสรุปเนื้อหาเพื่อนำส่งทีมผลิตรายการเพื่อวางแผนการดำเนินงาน กำหนดวันบันทึกเทป นัดหมายดารา นักแสดง ผู้ร่วมรายการและกระจายงานไปยังส่วนต่าง ๆ เพื่อเตรียมงานก่อนการถ่ายทำโดยมีผู้บริหารให้ข้อเสนอแนะรวมถึงข้อคิดเห็นในการผลิตรายการ นอกจากนั้นแล้ว ทีมงานที่เตรียมการผลิตของแต่ละรายการมีหน้าที่เตรียมงานและวางแผนล่วงหน้าทั้งในระยะสั้นและระยะยาวเพื่อกำหนดรูปแบบและทิศทางในการดำเนินรายการโทรทัศน์

นอกจากรายการที่ทางบริษัทผลิตเพื่อออกอากาศช่อง WORKPOINT เองแล้ว ยังมีรายการที่ซื้อลิขสิทธิ์โดยการเลือกรายการลิขสิทธิ์ ทางบริษัทจะคัดสรรรายการที่มีคุณภาพและเป็นที่นิยม เพื่อเพิ่มความหลากหลายให้แก่ผู้ชม

- **ขั้นตอนการถ่ายทำรายการ / บันทึกเทป (Production)**

การถ่ายทำรายการของช่อง WORKPOINT ทางทีมงานจะมีการเตรียมงานล่วงหน้าประมาณ 2 สัปดาห์ ก่อนที่จะบันทึกรายการ โดยสำหรับรายการที่ออกอากาศสด ทางรายการจะบันทึกรายการเดือนละ 4 ครั้ง ส่วนรายการที่สามารถบันทึกเทปไว้ได้จะบันทึกรายการเดือนละหนึ่งครั้งเพื่อออกอากาศสำหรับ 4 สัปดาห์ ทั้งนี้เพื่อเป็นการประหยัดต้นทุนในการผลิตรายการ อีกทั้งเพื่อที่ทีมงานผลิตมีเวลาเพียงพอที่จะสามารถสรรหาเนื้อหาที่จะมาบันทึกรายการครั้งต่อไปให้มีประโยชน์และมีสาระเพื่องานที่มีประสิทธิภาพ

- **ขั้นตอนภายหลังการถ่ายทำรายการ (Post-production)**

กระบวนการหลังจากถ่ายทำรายการ (Post-production) เป็นกระบวนการตัดต่อเทปเนื้อหาของรายการ รวมถึงการเพิ่มภาพประกอบ การเพิ่มเสียง หรือเทคนิคต่าง ๆ เพื่อให้รายการมีความน่าสนใจยิ่งขึ้น ซึ่งทางบริษัทมีทีมงานเพื่อตรวจสอบเนื้อรายการอีกครั้งหนึ่งก่อนที่จะส่งรายการไปออกอากาศ โดยรายการที่บริษัทผลิตเองหรือรายการที่ซื้อลิขสิทธิ์นั้น จะสามารถส่งแล้วยิงสัญญาณเพื่อออกอากาศได้เลยภายใน 1 วัน

- **การจัดผังรายการเพื่อนำออกอากาศ**

การจัดผังรายการเพื่อออกอากาศของทางช่อง WORKPOINT นั้น ทางบริษัทจะจัดผังรายการให้เหมาะสมกับกลุ่มผู้ชม ประเภทของรายการ และกฎระเบียบต่าง ๆ ที่เกี่ยวข้อง โดยรายการยอดนิยมต่าง ๆ ไม่ว่าจะเป็นรายการที่ผลิตเอง และรายการลิขสิทธิ์ ที่เป็นที่นิยมจะอยู่ในช่วงเวลาที่ดีที่สุด (PRIMETIME)

ธุรกิจรายการโทรทัศน์ที่ออกอากาศทางช่องทางออนไลน์

สำหรับธุรกิจรายการโทรทัศน์ที่ออกอากาศทางช่องทางออนไลน์นั้น บริษัทจะนำรายการโทรทัศน์ที่ออกอากาศทางสถานีโทรทัศน์ในระบบดิจิทัล ซึ่งเป็นรายการที่บริษัทผลิตเอง ซื้อลิขสิทธิ์ และบุคคลภายนอกมาเช่าเวลาออกอากาศมาออกอากาศทางช่องทางออนไลน์ โดยมีรูปแบบ ดังนี้



ขั้นตอนการดำเนินการ

บริษัทโดยทีมงาน Digital & Online จะวางแผนและเตรียมความพร้อมในการดำเนินการถ่ายทอดสด (Live Streaming) หรือการคัดเลือกรายการโทรทัศน์ ด้วยความเหมาะสมและให้ครอบคลุมรายการโทรทัศน์ของบริษัทให้ได้มากที่สุด รวมทั้งควบคุมกระบวนการออกอากาศ และออกอากาศทางช่องทางออนไลน์ที่บริษัทมีอยู่ในทุกช่องทาง หลังจากนั้นจะรวบรวม Feedback จากผู้รับชมทางช่องทางออนไลน์ เพื่อดำเนินการให้ตรงต่อความต้องการของผู้รับชมต่อไป

2.2 ธุรกิจรับจ้างจัดงาน

2.2.1 ลักษณะของผลิตภัณฑ์หรือบริการ

ธุรกิจรับจ้างจัดงานเป็นธุรกิจที่ให้บริการด้านการจัดงานกิจกรรมแบบครบวงจร เพื่อตอบสนองความต้องการและจุดมุ่งหมายของลูกค้า โดยที่ผ่านมาบริษัทได้รับความไว้วางใจให้จัดงานสำคัญ ๆ ต่าง ๆ มากมายให้แก่ทั้งภาครัฐและเอกชน อาทิเช่น World Expo 2015 ณ ประเทศอิตาลี, โครงการอาชีวะสู่อนาคตซึ่งจัดให้แก่สำนักงานคณะกรรมการการอาชีวศึกษา, งานมหกรรมเล่านิทาน อ่านและเล่นกับลูกซึ่งจัดให้แก่กระทรวงการพัฒนาสังคมและความมั่นคงของมนุษย์, งานประชาสัมพันธ์งานราชพฤกษ์รวมใจภักดิ์ รักพ่อหลวงซึ่งจัดให้แก่การท่องเที่ยวแห่งประเทศไทย, งาน Money Me Show ซึ่งจัดให้แก่ธนาคารกสิกรไทย จำกัด (มหาชน), งานประเพณีวิ่งควาย ชลบุรี ซึ่งจัดให้แก่กระทรวงวัฒนธรรม, โครงการวิ่งกระตุกหัวใจ และงานกาชาด ซึ่งจัดให้แก่สภากาชาดไทย, งานสุพรรณหงส์ ซึ่งจัดให้แก่สมาพันธ์สมาคมภาพยนตร์แห่งชาติ, งานมหกรรมโขนและงานรวมศิลป์แผ่นดินสยาม ซึ่งจัดให้แก่กรมส่งเสริมวัฒนธรรม กระทรวงวัฒนธรรม, งานประชุมสุดยอดอาเซียน ครั้งที่ 35 ซึ่งจัดให้กับรัฐบาลไทย อย่างไรก็ดีในปี 2563 เนื่องจากสถานการณ์การแพร่ระบาดของเชื้อไวรัสโคโรน่า (COVID-19) ส่งผลให้จำนวนงานที่เกิดขึ้นลดลง โดยงานสำคัญ ๆ ที่เกิดขึ้นในปี 2563 ได้แก่ งานกาชาด ประจำปี 2563, โครงการหยุดเชื้อเพื่อชาติ “สวัสดีบ้านเรา สุขใดเล่าจะเท่าอยู่บ้าน”, คอนเสิร์ต “Giving Life Music” ให้ด้วยใจ, รายการเรียลลิตี้โชว์ออนไลน์ “ท้าไม่ทิ้ง กับกาแฟเขาช่อง” และแคมเปญ “แอปพลิเคชันและเงินออมทรัพย์ทีวีโชค” เป็นต้น



อีกทั้งยังมีงานกิจกรรมต่าง ๆ ที่ทางบริษัทเป็นผู้จัดงานเอง นอกเหนือจากกิจกรรมรับจ้างจัดให้กับหน่วยงานภายนอก ในรูปแบบการจัดหาสปอนเซอร์สนับสนุนงานกิจกรรมต่าง ๆ โดยกิจกรรมบางส่วนจะเป็นการต่อยอดจากรายการโทรทัศน์ของบริษัท ซึ่งเป็นการพัฒนาและผสมผสานเพื่อให้เกิดงานกิจกรรมต่าง ๆ ซึ่งได้รับผลตอบรับเป็นอย่างดี โดยงานกิจกรรมที่เกิดขึ้นในปี 2563 ได้แก่ งานร้านเด็ดแฟร์ ครั้งที่ 4 และงานคอนเสิร์ตไมค์ม่วนชื่น เป็นต้น





2.2.2 การตลาด และการแข่งขัน

1) นโยบายการแข่งขัน

- **กลุ่มลูกค้าเป้าหมาย** แบ่งออกเป็น 3 กลุ่มดังต่อไปนี้

1) กลุ่มธุรกิจเอกชน ทั้งนี้กลุ่มลูกค้าเอกชนนั้นจะมีความต้องการหลักที่จะเข้าถึงผู้บริโภคให้ได้มากที่สุด ดังนั้นบริการหลักที่บริษัทให้บริการ คือกิจกรรมทางการตลาด และการเสริมสร้างภาพลักษณ์ของตราสินค้า อาทิเช่น การเปิดตัวสินค้าหรือบริการ และการส่งเสริมการขาย เป็นต้น

2) หน่วยงานของรัฐ เป้าหมายหลักของลูกค้าภาครัฐคือ ต้องการจัดกิจกรรมเพื่อสื่อสารกับประชาชน ซึ่งอาจจะเป็นการจัดกิจกรรมในรูปของงานนิทรรศการหรือกิจกรรมพิเศษต่าง ๆ หรือเป็นกิจกรรมการประชุม สัมมนาระดับนานาชาติ และการประชาสัมพันธ์งานให้เข้าถึงประชาชน เป็นต้น

3) กลุ่มบริษัทตัวแทนโฆษณาและลูกค้าตรง ที่สนใจเป็นผู้สนับสนุนงานกิจกรรมที่บริษัทจัดขึ้นเอง โดยลูกค้ากลุ่มนี้จะซื้อสื่อโฆษณาและประชาสัมพันธ์ในงานกิจกรรมต่าง ๆ ที่บริษัทจัดขึ้น

2) ภาวะการตลาดและการแข่งขัน

(1) ช่องทางการให้บริการ

สำหรับงานรับจ้างจัดงานที่บริษัทได้รับการว่าจ้าง บริษัทมีช่องทางการให้บริการ ผ่าน 2 ช่องทาง ดังต่อไปนี้

(1.1) ผ่านการเข้าเสนอแผนงาน (Pitch)

โดยลูกค้าจะเชิญบริษัทเข้าร่วมเสนอแผนงาน (Pitch) โดยจะแข่งขันร่วมกับผู้รับจัดกิจกรรมรายอื่น ๆ ในส่วนของลูกค้ารายเดิมทีมงานมีหน้าที่ในการรักษาความสัมพันธ์ที่ดีอย่างต่อเนื่อง เพื่อให้ทราบถึงแผนงานการจัดกิจกรรมด้านการตลาด และเสนอแนวคิดในการจัดกิจกรรมใหม่ ๆ แก่ลูกค้าต่อไป

(1.2) ผ่านทางสายสัมพันธ์ (Strategic Partner)

นอกจากการเข้าเสนองานโดยตรงแล้วนั้น งานที่ได้รับนั้นอาจจะมาจากสายสัมพันธ์ทางธุรกิจด้วยเช่นกัน โดยส่วนใหญ่จะมาจากกลุ่มลูกค้าที่เคยดำเนินธุรกิจร่วมกัน และเห็นศักยภาพของบริษัทในการดำเนินการจัดกิจกรรมต่าง ๆ

นอกจากนี้ ในกรณีที่เป็นงานกิจกรรมที่บริษัทจัดขึ้นเอง บริษัทจะติดต่อขายสื่อโฆษณาและประชาสัมพันธ์ผ่านทางทีมขายของบริษัทเอง โดยบริษัทจะติดต่อทั้งกับลูกค้าโดยตรงและตัวแทนโฆษณา (Agency)

(2) ภาพรวมอุตสาหรรมและภาวการณ์แข่งขัน

เนื่องด้วยสถานการณ์การแพร่ระบาดของเชื้อไวรัสโคโรน่า 2019 (COVID-19) ที่ทุกประเทศทั่วโลกกำลังประสบอยู่ ส่งผลให้ Activity Event และ Entertainment Event ในปี 2563 มีทิศทางชะลอตัวและถูกเลื่อนการจัดงานบางงานออกไป จากสถานการณ์ดังกล่าว จึงทำให้เกิดปรากฏการณ์ใหม่ หรือที่เรียกว่ายุค “New Normal” เป็นการปรับเปลี่ยนให้เข้ากับสถานการณ์สู่ Digital Transformation ที่ดิจิทัลจะเข้ามามีบทบาท เพื่อให้การจัดงาน Event และการประชุมสัมมนายังคงมีช่องทางในการดำเนินธุรกิจต่อไป จึงทำให้เกิดทางเลือกในการจัดอีเว้นท์ในรูปแบบออนไลน์ (Online Event หรือ Virtual Event) ผ่านการ Live Steaming บนแอพพลิเคชั่นหลากหลาย Platform อาทิเช่น Facebook, Youtube, Instagram และแอพพลิเคชั่น Live อื่น ๆ ที่ช่วยให้เกิด Social Distancing หรือระยะห่างทางสังคมเข้ามาช่วยให้งาน Event ยังคงเกิดขึ้นต่อไปได้ อาทิเช่น งาน Virtual Countdown AIS 5G The Future of Virtual Celebration 2021, งานวิ่งการกุศล Green Wave Santa Virtual Run 2020 และงานประกาศรางวัล Kazz Award เป็นต้น

2.3 ธุรกิจคอนเสิร์ตและละครเวที

2.3.1 ลักษณะของผลิตภัณฑ์หรือบริการ

บริษัทดำเนินธุรกิจจัดการแสดงทั้งในรูปคอนเสิร์ตและละครเวที โดยรูปแบบคอนเสิร์ตและละครเวทีของบริษัทที่ผ่านมานั้นจะมีลักษณะเป็นการแสดงโดยนักร้องนักแสดงที่มีชื่อเสียงเป็นที่นิยม และมีเสียงร้องที่เป็นเอกลักษณ์ ประกอบ ฉาก แสง สี เสียง และ ทีมนักเต้นมืออาชีพ ที่ผ่านมาจะเช่าสถานที่จัดงานแสดงต่าง ๆ จากบุคคลภายนอกเป็นหลัก อย่างไรก็ดีในปี 2558 บริษัท สยามพิฆเนศ จำกัด (“สยามพิฆเนศ”) ซึ่งเป็นบริษัทในเครือ ดำเนินธุรกิจบริหารจัดการโรงละคร ภายใต้ชื่อว่า “โรงละครเคแบงก์สยามพิฆเนศ” เปิดให้บริการครั้งแรกในเดือนเมษายน 2558 หลังจากนั้นกลุ่มบริษัท จึงเริ่มดำเนินการจัดคอนเสิร์ตและละครเวทีผ่านโรงละครของกลุ่มบริษัทเป็นหลัก โดยในปี 2563 เนื่องด้วยสถานการณ์การแพร่ระบาดของเชื้อไวรัสโคโรน่า (COVID-19) ส่งผลให้คอนเสิร์ตและละครเวทีลดลง โดยคอนเสิร์ตและละครเวทีสำคัญ ๆ ที่เกิดขึ้นในปี 2563 ภายใต้การบริหารจัดการของสยามพิฆเนศเอง ได้แก่ คอนเสิร์ต นั่งใกล้เจี๊ยบจุ๊ย และคอนเสิร์ตคุณพระช่วยสำแดงสดเพลงดังหนังละคร โดยคอนเสิร์ตคุณพระช่วยสำแดงสดนั้น บริษัทได้ดำเนินการให้ผู้ชมบางส่วน สามารถรับชมผ่านระบบ Live Steaming ได้ด้วย อีกทั้งมีงานประชุมสัมมนาต่าง ๆ ที่เกิดขึ้นจากการเช่าพื้นที่และการจัดกิจกรรมทางการตลาด (Organize) ให้กับหน่วยงานต่าง ๆ อีกด้วย ได้แก่ งานประชุม BREC meeting “ร่วมตอกย้ำความสำคัญระบบหลักประกันสุขภาพคนไทย”, งาน Tech the Next Step, งาน Games & Learning 2020 และงานสัมมนา Humanica “HR Trends 2020 Leadership in Crisis” เป็นต้น





2.3.2 การตลาด และการแข่งขัน

ที่ผ่านมา คอนเสิร์ตและละครเวทีนับเป็นอีกทางเลือกหนึ่งที่ให้ความบันเทิงกับประชาชน อย่างไรก็ดีในปี 2563 คอนเสิร์ตและละครเวที ถือเป็นอีกหนึ่งธุรกิจที่ได้รับผลกระทบจากสถานการณ์การแพร่ระบาดของเชื้อไวรัสโคโรน่า (COVID-19) ซึ่งทำให้คอนเสิร์ตและละครเวทีหลายงานถูกเลื่อนออกไป อีกทั้งยังทำให้ภาคธุรกิจและอุตสาหกรรมต่างต้องปรับตัว ปรับกลยุทธ์เพื่อให้อยู่รอดในยุค “New Normal” กับการจัดคอนเสิร์ตและละครเวทีรูปแบบใหม่เสมือนจริงแบบรักษาระยะห่างในช่วงโควิด-19 อย่าง “Virtual Concert” ในช่องทางออนไลน์ ผ่านการ Live Steaming ใน Online Platfrom บน Youtube, Facebook, Instagram และแอพพลิเคชั่น Live ต่าง ๆ อาทิเช่น คอนเสิร์ต TOP Hits Thailand ซึ่งเป็นคอนเสิร์ตที่รวบรวมศิลปินสุดแนว ขวัญใจวัยรุ่น และคอนเสิร์ต Stamp แอบดู Birthday Live ผ่านช่องทาง Zoom เป็นต้น

2.4 ธุรกิจขายสินค้าและบริการ

2.4.1 ลักษณะของผลิตภัณฑ์หรือบริการ

บริษัทดำเนินธุรกิจขายสินค้าและบริการอื่น ภายใต้ บริษัท นาโนนีเซีย จำกัด (เดิมคือบริษัท ซิกส์ ดีกรี จำกัด) โดยแบ่งได้เป็น 2 กลุ่มหลัก ดังนี้

1. **ธุรกิจขายสินค้า** สินค้าภายใต้แบรนด์ที่บริษัทเป็นเจ้าของสิทธิ์และสินค้าฝากขาย โดยครอบคลุมทั้งผลิตภัณฑ์บำรุงผิว ผลิตภัณฑ์อาหารเสริม ผลิตภัณฑ์เครื่องใช้ในครัว ผลิตภัณฑ์เสื้อผ้าและเครื่องประดับ

สินค้าที่อยู่ภายใต้แบรนด์ที่บริษัทเป็นเจ้าของ ได้แก่

• **Let Me In Beauty** กลุ่มผลิตภัณฑ์บำรุงผิวหน้าเพื่อผิวขาวกระจ่างใส อ่อนกว่าวัย เริ่มเปิดตัวเมื่อเดือนกันยายน 2560 โดยเป็นการต่อยอดธุรกิจจากรายการ Let Me In Thailand ที่บริษัทผลิตและออกอากาศทางช่อง Workpoint จากความสำเร็จของรายการ และความชำนาญจากการคลุกคลีในวงการดังกล่าว ทำให้ได้รับความรู้เกี่ยวกับความงามเป็นอย่างดี โดยได้ศึกษาคิดค้นผลิตภัณฑ์ที่ใช้สารสกัดจากประเทศเกาหลีใต้ ซึ่งใช้นวัตกรรมระดับสากลและผ่านกระบวนการจากสถาบันและผู้เชี่ยวชาญที่ได้รับความไว้วางใจจากต่างประเทศ โดยปัจจุบันกลุ่มผลิตภัณฑ์ Let Me In Beauty มีจำนวน 14 SKU

- Absolute Renewal and Hydrating Serum 8 ml. & 30 ml. (เซรั่มบำรุงผิว)
- Absolute Renewal and Radiance Cream 8ml. & 30 ml. (ครีมบำรุงผิว)
- Absolute Purifying Foaming Cleanser 75 ml. & 150 ml. (มูสโฟมล้างหน้า)
- Absolute Sunscreen Serum SPF 50+ PA++++ 40 ml. (ครีมกันแดด)
- Ultimate Brightening Body Serum 50 ml. & 350 ml. (โลชั่นบำรุงผิวกาย)
- Serum Mask Sheet สูตร Age Fighter และสูตร Glowing Lover (แผ่นมาส์กหน้า)
- Ampoule Mask Sheet สูตร AgePro และสูตร MedWhite (แผ่นมาส์กหน้า)
- Pollublock Facial Mist 50 ml. (สเปรย์น้ำพุแร่)





โดยกลุ่มลูกค้าเป้าหมาย เป็นผู้หญิง อายุระหว่าง 24 - 35 ปี อาศัยในกรุงเทพมหานครและหัวเมืองใหญ่ในจังหวัดต่าง ๆ มีรายได้ตั้งแต่ 20,000 บาทขึ้นไป มีความเชื่อมั่นในสินค้าเกาหลี และได้ติดตามรายการ Let Me In

สำหรับสินค้าในกลุ่มฝากขายนั้น บริษัทได้เริ่มดำเนินการตั้งแต่วันที่ 14 ธันวาคม 2561 เป็นต้นมา โดยสินค้าที่บริษัทรับฝากขายนั้น จะออกอากาศเพื่อประชาสัมพันธ์ผ่านช่อง WORKPOINT และช่องทางออนไลน์ต่าง ๆ อาทิเช่น Facebook, Youtube, Instagram, Line และ Website จะหมุนเวียนสินค้าเพื่อประชาสัมพันธ์ และจำหน่ายแตกต่างกันไป โดยบริษัทมีบริการรับคำสั่งซื้อตลอด 24 ชั่วโมง และจัดส่งฟรีถึงบ้านอีกด้วย

ช่องทางการจัดจำหน่าย

- Modern Trade ได้แก่ Watsons, Eve and Boy, Matsumoto, 7-Eleven, Robinson และ The Mall เป็นต้น
- ตัวแทนจำหน่าย
- Call Center โดยประชาสัมพันธ์ผ่านทางสื่อโทรทัศน์ของบริษัท
- ช่องทาง Online ได้แก่ Facebook, Instagram และ Website เป็นต้น

2. ธุรกิจให้บริการอื่น ๆ ซึ่งได้แก่ ธุรกิจการให้เช่าบริการสถานที่ ซึ่งได้แก่ พื้นที่ของโรงละครเคแบงก์สยามพิฆเนศเป็นหลัก โดยพื้นที่ของโรงละครสามารถจัดแบ่งพื้นที่การให้บริการได้ดังนี้

- The Theatre โรงละครขนาด 1,069 ที่นั่ง
- The Playhouse ห้องขนาด 200 ที่นั่ง (สามารถจัดเวทีการแสดง หรือทำการสัมมนาได้)
- The Studio ห้องขนาด 40 ที่นั่ง (สามารถใช้สำหรับทำการแสดงละครเวทีโรงเล็กได้)

ทั้งนี้ “โรงละครเคแบงก์สยามพิฆเนศ” ถือเป็นอีกหนึ่งทางเลือกให้กับผู้ชมการแสดงและผู้ประกอบการที่สนใจจัด การแสดง เนื่องจากมีขนาดและจำนวนที่นั่งอยู่ในลำดับต้น ๆ ของประเทศ รวมถึงรูปแบบการใช้งานสามารถปรับเปลี่ยนได้ตามลักษณะของการแสดงต่าง ๆ ไม่ว่าจะเป็นคอนเสิร์ตหรือละครเวทีก็ตาม อีกทั้งยังเป็นสถานที่ที่เหมาะสมใจกลางเมือง การคมนาคมสะดวก อีกด้วย

2.4.2 การตลาด และการแข่งขัน

ในปี 2563 จากสถานการณ์การแพร่ระบาดของเชื้อไวรัสโคโรน่า (COVID-19) ส่งผลให้ธุรกิจกลุ่มประเภทความงามและสุขภาพมีแนวโน้มเติบโตลดลง โดยมีเฉพาะกลุ่มผลิตภัณฑ์บำรุงผิว (skin care) ที่ยังคงสามารถเติบโตได้ ซึ่งกลุ่มผู้ประกอบการต่างเร่งปรับตัว ปรับกลยุทธ์เพื่อการแข่งขันทั้งในเรื่องคุณภาพ ราคา รวมถึงการปรับลดขนาดของผลิตภัณฑ์ลง เพื่อให้เหมาะกับกำลังซื้อของผู้บริโภคในช่วงสถานการณ์ COVID-19

อย่างไรก็ดี ในระยะยาว ภาพรวมตลาดในประเทศไทยยังมีโอกาสเติบโต เช่นเดียวกันกับการแข่งขันที่ยังคงมีอัตราการแข่งขันที่สูง ด้วยความหลากหลายของผลิตภัณฑ์จากทั้งผู้ประกอบการในประเทศและต่างประเทศ โดยปัจจัยหลักในการประกอบธุรกิจยังคงต้องอาศัยการรักษาคุณภาพของผลิตภัณฑ์เป็นสำคัญ รวมถึงการเพิ่มช่องทางการจัดจำหน่ายที่หลากหลายเพื่อให้ตอบสนองความต้องการของผู้บริโภคไปพร้อมกับการพัฒนากลยุทธ์ทางการตลาดและประชาสัมพันธ์ผ่านสื่อต่าง ๆ ซึ่งจากปัจจัยการแข่งขันดังกล่าว บริษัทเชื่อมั่นในศักยภาพและคุณภาพของผลิตภัณฑ์ ตลอดจนกลยุทธ์การดำเนินงาน โดยอาศัยการมีสื่อหลักเป็นของตนเองในการโฆษณาและประชาสัมพันธ์ที่มีประสิทธิภาพ พร้อมทั้งประสบการณ์จากกลุ่มพันธมิตรที่จะส่งผลให้ผลิตภัณฑ์ความงามของบริษัทสามารถแข่งขันได้อย่างเทียบเท่าผู้ประกอบการรายอื่นในอุตสาหกรรมได้เป็นอย่างดี

โครงสร้างรายได้

บริษัทมีรายได้ของกลุ่มธุรกิจ ในปี 2562 - 2563 แบ่งได้ดังต่อไปนี้

หน่วย : พันบาท

ธุรกิจ	ดำเนินการโดย	% การถือหุ้นของบริษัท	2562	สัดส่วน	2563	สัดส่วน
1. ธุรกิจรายการโทรทัศน์	บจก.ไทย บรอดคาสติ้ง	100%	2,193,100	77.34%	1798,888	76.78%
	บจก.โต๊ะกลมโทรทัศน์	50%				
	บจก.กราว	60%				
2. ธุรกิจคอนเสิร์ตและละครเวที	บจก.กรุงเทพ เอ็กซิบิชั่น	100%	117,623	4.15%	39,020	1.67%
	บจก.ไทย บรอดคาสติ้ง	100%				
	บจก.สยามพิฆเนศ	98.29%				
3. ธุรกิจการรับจ้างจัดงาน	บจก.ไทย บรอดคาสติ้ง	100%	243,050	8.57%	104,587	4.48%
	บจก. กรุงเทพ เอ็กซิบิชั่น	100%				
4. ธุรกิจการขายสินค้าและบริการอื่น	บมจ.เวิร์คพอยท์เอ็นเทอร์เทนเมนท์	-	216,624	7.64%	334,314	14.31%
	บจก.ไทย บรอดคาสติ้ง	100%				
	บจก.นาโนนีเซีย*	100%				
	บจก.สยามพิฆเนศ	98.29%				
	บจก.กราว	60%				
รายได้จากภาพยนต์			1,000	0.04%	-	0.00%
รายได้จากธุรกิจอื่น			64,189	2.26%	59,899	2.56%
รายได้รวม			**2,835,586**	**100%**	**2,336,707**	**100%**

หมายเหตุ *เดิมคือ บริษัท ซิกส์ ดีกรี โปรดักชั่น จำกัด

ปัจจัยเสี่ยง

บริษัทได้ให้ความสำคัญในการดำเนินธุรกิจภายใต้นโยบายบริหารความเสี่ยง รวมทั้งมีการวางแผนบริหารจัดการความเสี่ยงที่อาจเกิดขึ้นและสนับสนุนให้มีระบบการบริหารความเสี่ยง ให้อยู่ในระดับที่เหมาะสมและมีความเสี่ยงน้อยที่สุด ตลอดจนมีการรายงานและติดตามผลอย่างสม่ำเสมอ

การแข่งขันในธุรกิจดิจิทัลทีวี

การแข่งขันในธุรกิจดิจิทัลทีวี ยังต้องเผชิญกับสภาวะการแข่งขันสูง เพื่อรักษาส่วนแบ่งการรับชม ซึ่งคาดว่าจะสูงขึ้นอย่างต่อเนื่อง ถึงแม้ว่าในช่วงปีที่ผ่านมา ผู้ประกอบการหลายรายได้คืนช่องก่อนสิ้นสุดใบอนุญาต และได้ยุติการออกอากาศไปแล้ว แต่ไม่ได้ทำให้การแข่งขันในธุรกิจดิจิทัลทีวีลดน้อยลง เนื่องจากผู้ประกอบการดิจิทัลทีวีต่างต้องรักษาระดับความนิยมของช่องและรายการ หรือ Rating ซึ่งเป็นส่วนหนึ่งในการชี้วัดรายได้จากการขายโฆษณา ยิ่งรายการมีผู้ชมจำนวนมากเท่ากับว่ามี Rating มาก ส่งผลให้รายได้เพิ่มมากขึ้น อีกทั้งระดับความนิยม (Rating) ยังเป็นตัวกำหนดอัตราโฆษณาและการตัดสินใจลงโฆษณาของลูกค้า (Agency) อีกด้วย

อย่างไรก็ดี ด้วยศักยภาพในการผลิตรายการมาเป็นเวลามากกว่า 30 ปี มีความพร้อมในด้านบุคลากร เครื่องมือ และอุปกรณ์การผลิตที่มีประสิทธิภาพครบวงจร บริษัทได้ดำเนินการบริหารจัดการรายการต่าง ๆ สร้างสรรค์และนำเสนอ Content ใหม่ ๆ อยู่เสมอ โดยคัดเลือก Content จากทั้งในและต่างประเทศ ให้ตรงกับความต้องการของผู้ชมและแตกต่างจากผู้ประกอบการทีวีดิจิทัลรายอื่น ๆ ส่งผลให้ผลงานรายการโทรทัศน์ของบริษัทได้รับความนิยม ได้รับรางวัลจากสถาบันต่าง ๆ เสมอมา และมีเรตติ้งอยู่ในอันดับต้น ๆ ของประเทศ โดยบริษัทเชื่อมั่นว่าบริษัทจะยังคงพัฒนารายการให้มี Content ที่แข็งแรง และปรับตัวให้ทันทุกสถานการณ์เพื่อรองรับการแข่งขันในธุรกิจนี้

นอกจากนี้ เพื่อเป็นการควบคุมความเสี่ยงดังกล่าว ทางบริษัทจึงขยายช่องทางและผนวกสื่อทีวีเข้ากับสื่อออนไลน์มากขึ้น ทั้ง Youtube, Facebook และ Online Platform ต่าง ๆ เพื่อเพิ่มช่องทางให้กับลูกค้ามากขึ้น และเพื่อรักษาฐานผู้ชมใน Online Platform ต่าง ๆ นอกเหนือจากฐานผู้ชมบนช่องทางโทรทัศน์ด้วย

การที่รายการโทรทัศน์เสื่อมความนิยม หรือกระแสความนิยมของผู้บริโภคเปลี่ยนแปลง

พฤติกรรมผู้บริโภคแปรผันตามกระแสความนิยมอยู่ตลอดเวลา ระดับความนิยมของรายการโทรทัศน์นับว่าเป็นปัจจัยสำคัญและส่งผลโดยตรงต่อรายได้ธุรกิจโทรทัศน์ ทั้งนี้การตัดสินใจของบริษัทตัวแทนโฆษณา (Agency) และเจ้าของสินค้าหรือบริการจะพิจารณาเลือกลงโฆษณาหรือโปรโมทสินค้าหรือบริการกับรายการโทรทัศน์โดยใช้ระดับความนิยมเป็นตัวชี้วัด และความคุ้มค่าต่องบประมาณค่าใช้จ่ายโฆษณาที่ใช้ไปให้คุ้มค่าต่อจำนวนผู้ชมรายการ ดังนั้นการสร้างสรรค์รายการเพื่อให้เป็นที่นิยมของผู้บริโภคและการรักษาระดับความนิยมของรายการโทรทัศน์ เป็นปัจจัยสำคัญที่ส่งผลต่อรายได้และผลประกอบการของบริษัทที่อาจเติบโตขึ้น

อย่างไรก็ตาม บริษัทคำนึงถึงความเสี่ยงดังกล่าวมาโดยตลอดในฐานะที่บริษัทเป็น Content Provider จึงคัดเลือกรายการโทรทัศน์และ Content ที่หลากหลายนำมาผลิตและออกอากาศ ทั้งนี้บริษัทได้มีกระบวนการพิจารณากลั่นกรองและทดลองถ่ายทำรายการเสมือนจริง (Pilot test) ก่อนการตัดสินใจผลิตแต่ละรายการโทรทัศน์ที่ออกอากาศ และยังควบคุมขั้นตอนการผลิตตรวจสอบคุณภาพก่อนการออกอากาศทุกครั้ง รวมทั้งบริษัทติดตามผลการตอบรับ ระดับความนิยม และเก็บข้อมูลรายการโทรทัศน์ของบริษัทและคู่แข่ง เพื่อนำมาศึกษาและนำมาปรับปรุง พัฒนา และรักษาระดับความนิยมของรายการโทรทัศน์อย่างสม่ำเสมอ นอกจากนี้บริษัทยังคัดเลือก Content จากต่างประเทศที่ไม่เคยมีในประเทศไทยมาออกอากาศ สร้างความแตกต่างจากคู่แข่ง ซึ่งได้รับผลตอบรับและความนิยมจากผู้บริโภคตลอดมา

การขยายตัวของสื่อโฆษณาอื่นและสื่อโฆษณาใหม่

ปัจจุบันความก้าวหน้าของเทคโนโลยี ถือเป็นปัจจัยสำคัญที่ทำให้สื่อโฆษณาอื่น ๆ ขยายตัว เกิดเป็นสื่อใหม่ที่หลากหลายและส่งผลให้อุตสาหกรรมโฆษณาเปลี่ยนแปลง การโฆษณาผ่านสื่อออนไลน์ถือเป็นอีกสื่อที่มีการเติบโตอย่างต่อเนื่องในช่วงที่ผ่านมา ส่งผลให้เม็ดเงินโฆษณาสื่อออนไลน์เติบโต สวนทางกับเม็ดเงินโฆษณาในสื่อโทรทัศน์ที่ลดลง ถึงแม้ว่าสื่อโทรทัศน์จะยังเป็นแหล่งรายได้ที่ใหญ่ที่สุดในอุตสาหกรรม แต่การเติบโตของสื่อออนไลน์มีแนวโน้มเติบโตขึ้นอย่างต่อเนื่อง เนื่องจากสื่อดังกล่าวสามารถรับรู้ข่าวสารได้รวดเร็ว เข้าถึงข้อมูลได้ด้วยตนเอง ส่งผลให้สื่อออนไลน์ขยายตัวอย่างรวดเร็ว พร้อม ๆ กับการเติบโตของ Online Platform อาทิเช่น Facebook และ Youtube สอดคล้องกับพฤติกรรมผู้บริโภคส่วนใหญ่ที่ใช้สื่อออนไลน์มากขึ้น ขณะที่ใช้เวลาดูโทรทัศน์ลดลง โดยบริษัทตัวแทนโฆษณา (Agency) และเจ้าของสินค้าหรือบริการ หันมาให้ความสนใจในการใช้ช่องทางออนไลน์ในการสื่อสาร และโฆษณาสินค้า เพื่อเป็นช่องทางการเข้าถึงผู้บริโภค รวมทั้งการใช้ Influencer และ Key Opinion Leader (KOL) การรีวิวและนำเสนอสินค้ากำลังได้รับความนิยม

บริษัทพร้อมรับมือกับการเปลี่ยนแปลงและความเสี่ยงด้วยความระมัดระวัง โดยที่ผ่านมาบริษัทได้ถ่ายทอดสดและนำ Content ที่มีอยู่ไปออกอากาศใน Online Platform ภายใต้ “Workpoint Official” เป็นช่องแรก ๆ ในอุตสาหกรรมเดียวกันแล้ว และได้มีการพัฒนาปรับปรุงให้ Content มีประสิทธิภาพ สอดคล้องกับการขยายตัวของสื่อออนไลน์อยู่ตลอดเวลา บริษัทได้ออกอากาศรายการของบริษัททั้งสื่อหลักอย่างสื่อโทรทัศน์ และสื่อออนไลน์ในทุก Digital Platform ควบคู่กัน เพื่อรองรับความต้องการของบริษัทตัวแทนโฆษณา (Agency) และเจ้าของสินค้าหรือบริการในการเลือกซื้อสื่อโฆษณา และเพื่อตอบสนองความต้องการของผู้ชมในทุกรูปแบบ ทั้งนี้ ณ ปัจจุบัน บริษัทมีผู้ติดตามบน Facebook มากกว่า 20 ล้านคน และบน Youtube มากกว่า 32 ล้านคน

การพึ่งพิงความสามารถพิเศษเฉพาะบุคคล

ความสำเร็จของบริษัท ซึ่งประกอบธุรกิจหลักในการผลิตรายการโทรทัศน์ โดยอาศัยบุคลากรและทีมงานที่มีประสบการณ์ในการดำเนินงานทั้งการผลิตเบื้องหน้าและเบื้องหลังอย่างมีคุณภาพ นับได้ว่าบุคลากรเป็นปัจจัยหนึ่งที่สำคัญต่อการดำเนินธุรกิจ หากขาดบุคลากรที่มีศักยภาพไปอาจส่งผลกระทบต่อการผลิตรายการอย่างมีคุณภาพ และยังส่งผลกระทบต่อผลประกอบการอีกด้วย

บริษัทลดความเสี่ยงและผลกระทบที่อาจเกิดขึ้น โดยให้ความสำคัญกับการพัฒนาบุคลากร ส่งเสริมและสนับสนุนการพัฒนาความสามารถอย่างต่อเนื่อง เช่น การจัดการอบรมหลักสูตร เพื่อพัฒนาบุคลากรให้มีคุณภาพขึ้นมาทดแทนได้ อีกทั้งยังปลูกฝังให้บุคลากรทำงานร่วมกัน มีความผูกพัน มีส่วนร่วมในการดำเนินงานของบริษัท บริษัทตระหนักถึงการรักษาบุคลากรเป็นสำคัญ โดยคำนึงถึงการให้รางวัล ผลตอบแทน และสวัสดิการต่าง ๆ นอกจากนี้บริษัทยังพัฒนาสิ่งอำนวยความสะดวกเพื่อรองรับความต้องการของบุคลากรอย่างเพียงพออีกด้วย

การพึ่งพิงผู้ผลิตสินค้า

ตามที่บริษัทได้เริ่มดำเนินธุรกิจการขายสินค้าในหมวดผลิตภัณฑ์สุขภาพและความงาม และสินค้ารับฝากขายเพื่อออกอากาศประชาสัมพันธ์ ผ่านช่อง WORKPOINT และช่องทางออนไลน์แพลตฟอร์มต่าง ๆ ส่งผลให้บริษัทต้องพึ่งพิงการจัดหาสินค้าเพื่อจัดจำหน่ายผ่านทางช่องทางต่าง ๆ โดยในการคัดเลือกสินค้านั้น บริษัทเน้นนโยบายในการจัดหาสินค้าจากผู้ผลิตที่ได้มาตรฐาน จึงส่งผลให้ในบางครั้ง สินค้าบางประเภทอาจมีผู้ผลิตให้เลือกจำนวนน้อยราย

อย่างไรก็ดี เพื่อลดความเสี่ยงดังกล่าว บริษัทได้กำหนดนโยบายในการบริหารจัดการขั้นตอนการจัดหาผู้ผลิตและการวางแผนการสั่งสินค้าอย่างรัดกุม โดยสินค้าต่าง ๆ ในกรณีที่บริษัทเป็นผู้ผลิตเอง บริษัทจะกำหนดนโยบายจัดหาผู้ผลิตมากกว่า 1 ราย และหรือวางแผนการสั่งการผลิตล่วงหน้า เพื่อป้องกันสินค้าขาดตลาด นอกจากนี้ หากเป็นสินค้าที่ผลิตผ่านพันธมิตร ซึ่งร่วมลงทุนทางธุรกิจหรือสินค้าฝากขาย บริษัทจะกำหนดนโยบายในการคัดเลือกคุณสมบัติของคู่ค้า เพื่อให้มั่นใจว่าสินค้าต่าง ๆ จะสามารถจัดหาเพื่อจำหน่ายได้ตามแผนธุรกิจที่กำหนดไว้

การเกิดสถานการณ์การแพร่ระบาดของเชื้อไวรัสโคโรน่า COVID-19

เนื่องจากสถานการณ์การแพร่ระบาดของเชื้อไวรัสโคโรน่า COVID-19 ได้ส่งผลกระทบต่อสภาพเศรษฐกิจของประเทศไทยและการดำเนินธุรกิจของบริษัทต่าง ๆ ในแทบทุกอุตสาหกรรมอย่างมีนัยสำคัญ เม็ดเงินโฆษณาซึ่งถือได้ว่าเป็นแหล่งรายได้หลักของบริษัท จึงมีแนวโน้มชะลอตัวเนื่องจากกลุ่มลูกค้าต่าง ๆ ของบริษัท ได้ปรับเปลี่ยนแผนการใช้งบประมาณในการประชาสัมพันธ์เพื่อให้สอดคล้องกับสภาพเศรษฐกิจโดยรวม

ทั้งนี้ เหตุการณ์ดังกล่าว อาจส่งผลกระทบต่อฐานะทางการเงินของบริษัทได้ อย่างไรก็ดีบริษัทได้กำหนดและปรับเปลี่ยนแผนการดำเนินงานของบริษัทอย่างต่อเนื่องเพื่อรับมือกับสถานการณ์ดังกล่าว และควบคุมการใช้งบประมาณต่าง ๆ ให้สอดคล้องกับปัจจัยต่าง ๆ ที่เปลี่ยนแปลงตลอดเวลา อีกทั้งบริษัทยังคงมีสภาพคล่องสูงเพียงพอต่อการรับมือผลกระทบจากสถานการณ์ดังกล่าวได้เป็นอย่างดี บริษัทจึงมีความมั่นใจว่าบริษัทจะสามารถดำเนินธุรกิจไปได้อย่างต่อเนื่องภายใต้สถานการณ์ดังกล่าว

โครงการในอนาคต

- ไม่มี -

ข้อมูลหลักทรัพย์และผู้ถือหลักทรัพย์

จำนวนทุนจดทะเบียนและทุนชำระแล้ว

ณ วันที่ 31 ธันวาคม 2563 บริษัทมีทุนจดทะเบียน 452,094,295 บาท แบ่งเป็นหุ้นสามัญ 452,094,295 หุ้น มูลค่าที่ตราไว้หุ้นละ 1 บาท เป็นหุ้นที่ออกจำหน่ายและเรียกชำระแล้ว 441,560,485 หุ้น แบ่งเป็นหุ้นสามัญ 441,560,485 หุ้น มูลค่าที่ตราไว้หุ้นละ 1 บาท

ผู้ถือหุ้น

รายชื่อผู้ถือหุ้น 10 อันดับแรก ณ วันที่ 31 ธันวาคม 2563

ลำดับที่	รายชื่อผู้ถือหุ้นรายใหญ่	จำนวนหุ้น	สัดส่วนการถือหุ้น (%)
1.	กลุ่มนายปัญญา นิรันดร์กุล[1]	112,128,522	25.394
	1.1 นายปัญญา นิรันดร์กุล	105,845,822	23.971
	1.2 นางสาวปานวาด นิรันดร์กุล	2,100,000	0.476
	1.3 นางสาวปานฝัน นิรันดร์กุล	2,100,000	0.476
	1.4 นายปรวัธน์ นิรันดร์กุล	2,082,700	0.472
2.	กลุ่มนายประภาส ชลศรานนท์[1]	112,398,487	25.455
	2.1 นายประภาส ชลศรานนท์	101,286,187	22.938
	2.2 นางเจดีย์ ชลศรานนท์	2,222,800	0.503
	2.3 นายแสงแรก ชลศรานนท์	2,220,000	0.503
	2.4 นางสาวพุ่มข้าว ชลศรานนท์	2,220,000	0.503
	2.5 บริษัท ซีเอสเอ็นไนน์ตี้ไนน์ จำกัด	4,582,000	1.038
3.	บริษัท ไทยเอ็นวีดีอาร์ จำกัด	18,577,454	4.207
4.	บริษัท เดนท์สุ เอ็กซ์ (ประเทศไทย) จำกัด	12,505,582	2.832
5.	SOUTH EAST ASIA UK (TYPE C) NOMINEES LIMITED	10,604,686	2.402
6.	นายศิริศักดิ์ สนโสภณ	5,298,400	1.200
7.	นายอนันต์ ระวีแสงสูรย์	4,500,000	1.019
8.	นายทวีฉัตร จุฬางกูร	3,768,300	0.853
9	N.C.B TRUST LIMITED-NORGES BANK 1	3,737,767	0.846
10	กองทุนเปิดเค Mid Small Cap หุ้นทุนเพื่อการเลี้ยงชีพ	2,821,400	0.639
	รวม	**280,190,398**	**63.454**

ที่มา : บริษัท ศูนย์รับฝากหลักทรัพย์ (ประเทศไทย) จำกัด

*หมายเหตุ [1] การจัดกลุ่มนี้ เพื่อให้เป็นไปตามประกาศคณะกรรมการกำกับหลักทรัพย์และตลาดหลักทรัพย์ที่ กจ.17/2551 ลงวันที่ 15 ธันวาคม 2551 เท่านั้น มิใช่การ จัดกลุ่มตามมาตรา 258 แห่ง พรบ.หลักทรัพย์และตลาดหลักทรัพย์ พ.ศ. 2535 (รวมถึงที่มีการแก้ไข) แต่อย่างใด

นโยบายการจ่ายเงินปันผล

1. บริษัทมีนโยบายการจ่ายเงินปันผลให้แก่ผู้ถือหุ้นในอัตราไม่น้อยกว่าร้อยละ 70 ของกำไรสุทธิ ภายหลังหักภาษีเงินได้นิติบุคคลตามงบการเงินเฉพาะกิจการ ในกรณีที่บริษัทไม่มีความจำเป็นอื่นใดในการใช้เงินจำนวนนั้น และการจ่ายเงินปันผลจะต้องไม่มีผลกระทบต่อการดำเนินงานปกติของบริษัทอย่างมีนัยสำคัญ

บริษัทจ่ายปันผลเป็นเงินสดสำหรับผลการดำเนินงานของปี 2563 ตั้งแต่วันที่ 1 มกราคม 2563 ถึง 31 ธันวาคม 2563 ในอัตรา 0.28 บาทต่อหุ้น คิดเป็น ร้อยละ 96.6 ของกำไรสุทธิของงบการเงินเฉพาะกิจการ หรือคิดเป็นจำนวนเงินไม่เกิน 124,000,000 บาท

2. ประวัติการจ่ายปันผล

	2558	2559	2560	2561	2562
กำไรสุทธิต่อหุ้น	0.39	0.34	1.86	0.60	0.33
เงินปันผลต่อหุ้น	0.34	0.27	1.39	0.45	0.30
อัตราการจ่ายปันผล**	80.6%	80.6%	76.8%	75.3%	91.5%

** อัตราการจ่ายเงินปันผล คำนวณจาก เงินปันผลต่อหุ้นหารด้วยกำไรสุทธิต่อหุ้นขั้นพื้นฐาน

โครงสร้างการจัดการ

โครงสร้างองค์กร ณ วันที่ 31 ธันวาคม 2563 เป็นดังนี้

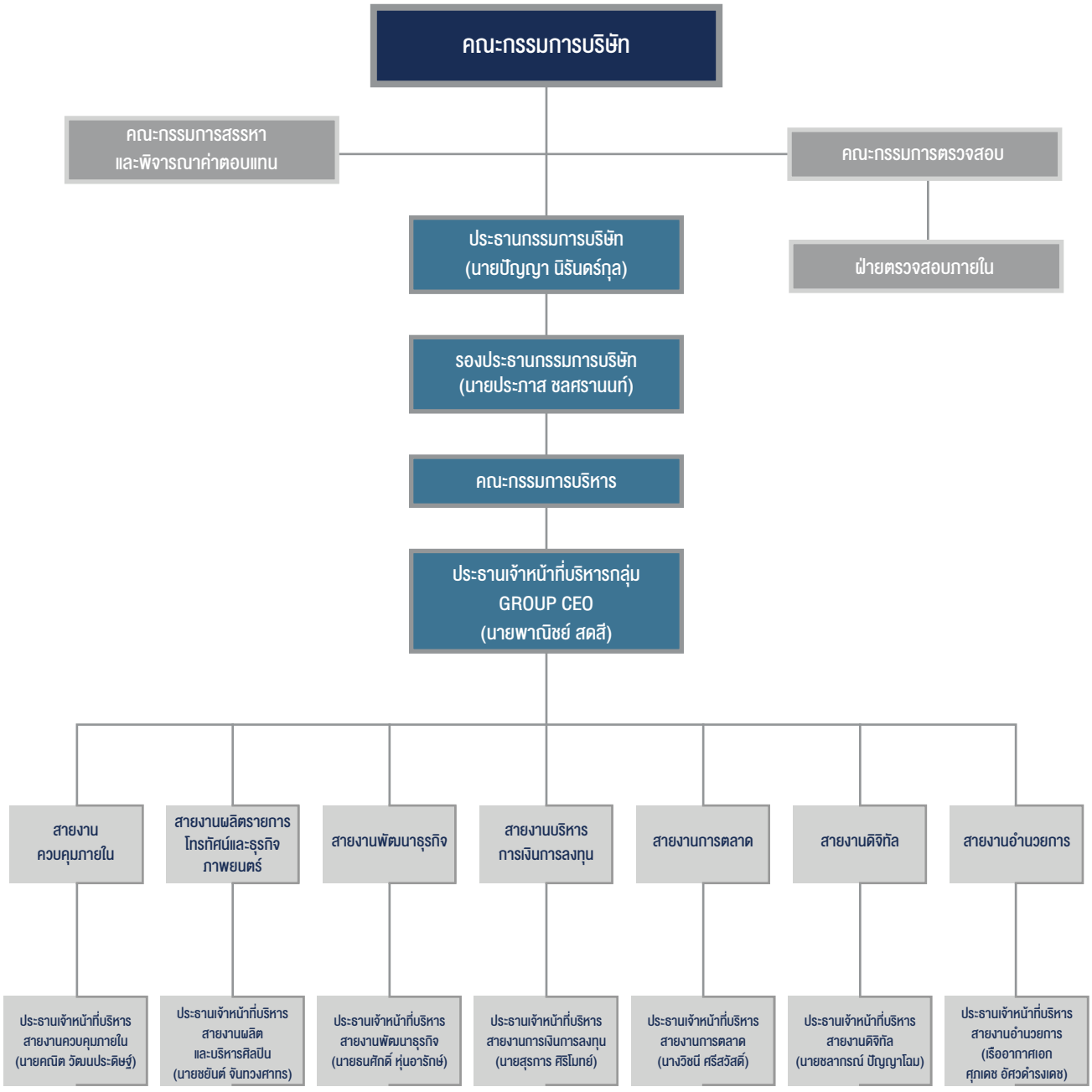

โครงสร้างการจัดการ

โครงสร้างกรรมการบริษัทประกอบด้วยกรรมการ 4 ชุดคือ คณะกรรมการบริษัท คณะกรรมการตรวจสอบ คณะกรรมการสรรหาและพิจารณาค่าตอบแทน และคณะกรรมการบริหาร โดยคณะกรรมการได้พิจารณาทบทวน องค์ประกอบ และโครงสร้าง ตลอดจนคุณสมบัติ ความรู้ ความสามารถ ด้วยความเหมาะสมตามวัตถุประสงค์การดำเนินงานของบริษัท โดยมีรายละเอียดดังนี้

คณะกรรมการบริษัท

ณ วันที่ 31 ธันวาคม 2563 คณะกรรมการบริษัท มีจำนวน 9 ท่านประกอบด้วย

	ชื่อ-นามสกุล		ตำแหน่ง
1.	นายปัญญา	นิรันดร์กุล	ประธานกรรมการ
2.	นายประภาส	ชลศรานนท์	รองประธานกรรมการ
3.	นายพาณิชย์	สดสี	กรรมการ
4.	นายคณิต	วัฒนประดิษฐ์	กรรมการ
5.	นางวิชนี	ศรีสวัสดิ์	กรรมการ
6.	นายชลากรณ์	ปัญญาโฉม	กรรมการ
7.	นายสมเกียรติ	ติลกเลิศ	กรรมการ / กรรมการอิสระ
8.	นางสาวพรทิพย์	มูลสวัสดิ์	กรรมการ / กรรมการอิสระ
9.	นายวีรวัต	คุณานุกูล	กรรมการ / กรรมการอิสระ

โดยมี นายสุรการ ศิริโมทย์ เป็นเลขานุการคณะกรรมการบริษัท

ขอบเขตอำนาจหน้าที่ของคณะกรรมการบริษัท

1. จัดการบริษัทให้เป็นไปตามกฎหมาย วัตถุประสงค์ และข้อบังคับของบริษัท ตลอดจนมติของที่ประชุมผู้ถือหุ้นที่ชอบด้วยกฎหมาย ด้วยความสุจริต และระมัดระวังรักษาผลประโยชน์ของบริษัท
2. กำหนดนโยบายและทิศทางการดำเนินงานของบริษัท รวมทั้งควบคุมกำกับดูแลการบริหารและการจัดการของคณะกรรมการบริหาร ให้เป็นไปตามนโยบายที่ได้รับมอบหมายอย่างมีประสิทธิภาพและประสิทธิผล เว้นแต่ในเรื่องดังต่อไปนี้ คณะกรรมการต้องได้รับอนุมัติจากที่ประชุมผู้ถือหุ้นก่อนการดำเนินการ เช่น การขายหรือโอนกิจการของบริษัททั้งหมด หรือบางส่วนที่สำคัญให้แก่บุคคลอื่น การซื้อหรือรับโอนกิจการของบริษัทเอกชนหรือบริษัทมหาชนอื่นมาเป็นของบริษัท การแก้ไขเพิ่มเติมหนังสือบริคณห์สนธิหรือข้อบังคับของบริษัท การเพิ่มหรือลดทุนจดทะเบียน การออกหุ้นกู้ เป็นต้น
3. อาจแต่งตั้งหรือมอบหมายให้กรรมการคนใดคนหนึ่งหรือหลายคน หรือบุคคลอื่นกระทำการอย่างหนึ่งอย่างใดแทนคณะกรรมการตามที่เห็นสมควรได้ และคณะกรรมการสามารถยกเลิก เปลี่ยนแปลง หรือแก้ไขอำนาจนั้น ๆ ได้
4. กำกับดูแลให้ฝ่ายบริหารดำเนินตามนโยบายที่วางไว้อย่างมีประสิทธิภาพ และแจ้งให้ฝ่ายบริหารนำเสนอเรื่องที่มีนัยสำคัญต่อการดำเนินงานของบริษัท ดูแลและจัดการความเสี่ยงของบริษัท รายการระหว่างบุคคลที่เกี่ยวโยงกัน เพื่อพิจารณาให้เป็นไปตามกฎระเบียบข้อบังคับของสำนักงานกำกับหลักทรัพย์และตลาดหลักทรัพย์ และตลาดหลักทรัพย์แห่งประเทศไทย
5. จัดให้มีระบบการควบคุมภายในและการตรวจสอบภายในที่มีประสิทธิผล และจัดให้มีฝ่ายตรวจสอบภายในเพื่อตรวจสอบดูแลปฏิบัติงานภายใน ดำเนินการ ติดตามผล และประสานงานกับคณะกรรมการตรวจสอบเพื่อรักษาผลประโยชน์ของผู้ถือหุ้น
6. ปฏิบัติหน้าที่โดยใช้ความรู้ ความสามารถ และประสบการณ์ให้เป็นประโยชน์ต่อการดำเนินธุรกิจของบริษัท มีความรับผิดชอบต่อผู้ถือหุ้น และเปิดเผยข้อมูลต่อผู้ลงทุนและสาธารณชนอย่างถูกต้อง ครบถ้วน มีจริยธรรมและมีความโปร่งใสในการกำหนดนโยบายการบริหารงานและการดำเนินธุรกิจ
7. จัดให้มีคณะการดำเนินงานเพื่อติดตามผล และดูแลควบคุมการปฏิบัติงานให้เป็นไปตามกลยุทธ์ของบริษัทอยู่สม่ำเสมอ

คณะกรรมการตรวจสอบ

ณ วันที่ 31 ธันวาคม 2563 คณะกรรมการตรวจสอบมีจำนวน 3 ท่าน ประกอบด้วย

	ชื่อ-นามสกุล		ตำแหน่ง
1.	นายสมเกียรติ	ติลกเลิศ	ประธานกรรมการตรวจสอบ
2.	นางสาวพรทิพย์	มูลสวัสดิ์	กรรมการตรวจสอบ
3.	นายวีรวัต	คุณานุกูล	กรรมการตรวจสอบ

ขอบเขตอำนาจหน้าที่ของกรรมการตรวจสอบ

คณะกรรมการตรวจสอบมีหน้าที่และความรับผิดชอบตามข้อกำหนดหลักเกณฑ์ของคณะกรรมการกำกับหลักทรัพย์และตลาดหลักทรัพย์ ตลาดหลักทรัพย์แห่งประเทศไทย และให้รายงานตรงต่อคณะกรรมการบริษัท ดังนี้

1. สอบทานให้บริษัทมีการรายงานทางการเงินอย่างถูกต้องและเพียงพอ
2. สอบทานให้มีระบบการควบคุมภายใน (Internal Control) และ ระบบการตรวจสอบภายใน (Internal Audit) ที่เหมาะสม และมีประสิทธิผล และพิจารณาความเป็นอิสระของหน่วยงานตรวจสอบภายใน ตลอดจนให้ความเห็นชอบในการแต่งตั้ง โยกย้าย เลิกจ้างหัวหน้าหน่วยงานตรวจสอบภายใน หรือหน่วยงานอื่นใดที่รับผิดชอบเกี่ยวกับการตรวจสอบภายใน
3. สอบทานให้บริษัทปฏิบัติตามกฎหมายว่าด้วยหลักทรัพย์และตลาดหลักทรัพย์ ข้อกำหนดของตลาดหลักทรัพย์ หรือกฎหมายที่เกี่ยวข้องกับธุรกิจของบริษัท
4. พิจารณา คัดเลือก เสนอแต่งตั้งบุคคลซึ่งมีความเป็นอิสระเพื่อทำหน้าที่เป็นผู้สอบบัญชีของบริษัท และเสนอค่าตอบแทนของบุคคลดังกล่าว รวมเข้าร่วมประชุมกับผู้สอบบัญชีโดยไม่มีฝ่ายจัดการเข้าประชุมอย่างน้อยปีละ 1 ครั้ง
5. พิจารณารายการที่เกี่ยวโยงกันหรือรายการที่อาจมีความขัดแย้งทางผลประโยชน์ ให้เป็นไปตามกฎหมายและข้อกำหนดของตลาดหลักทรัพย์ ทั้งนี้ เพื่อให้มั่นใจว่ารายการดังกล่าวสมเหตุสมผลและเป็นประโยชน์สูงสุดต่อบริษัท
6. จัดทำรายงานของคณะกรรมการตรวจสอบ โดยเปิดเผยไว้ในรายงานประจำปีของบริษัท ซึ่งรายงานดังกล่าวต้องลงนามโดยประธานคณะกรรมการตรวจสอบ และต้องประกอบด้วยข้อมูลอย่างน้อยดังต่อไปนี้
   (ก) ความเห็นเกี่ยวกับความถูกต้อง ครบถ้วน เป็นที่เชื่อถือได้ ของรายงานทางการเงินของบริษัท
   (ข) ความเห็นเกี่ยวกับความเพียงพอของระบบควบคุมภายในของบริษัท
   (ค) ความเห็นเกี่ยวกับการปฏิบัติตามกฎหมายว่าด้วยหลักทรัพย์และตลาดหลักทรัพย์ ข้อกำหนดของตลาดหลักทรัพย์ หรือกฎหมายที่เกี่ยวข้องกับธุรกิจของบริษัท
   (ง) ความเห็นเกี่ยวกับความเหมาะสมของผู้สอบบัญชี
   (จ) ความเห็นเกี่ยวกับรายการที่อาจมีความขัดแย้งทางผลประโยชน์
   (ฉ) จำนวนการประชุมคณะกรรมการตรวจสอบ และการเข้าร่วมประชุมของกรรมการตรวจสอบแต่ละท่าน
   (ช) ความเห็นหรือข้อสังเกตโดยรวมที่คณะกรรมการตรวจสอบได้รับจากการปฏิบัติหน้าที่ตามกฎบัตร (Charter)
   (ซ) รายการอื่นที่เห็นว่าผู้ถือหุ้นและผู้ลงทุนทั่วไปทราบ ภายใต้ความรับผิดชอบที่ได้รับมอบหมายจากคณะกรรมการบริษัท
7. พิจารณาคัดเลือกและเสนอแต่งตั้งผู้สอบบัญชีของบริษัท เลือกกลับเข้ามาใหม่ รวมถึงพิจารณาเสนอค่าตอบแทนของผู้สอบบัญชี โดยคำนึงถึงความน่าเชื่อถือ ประสบการณ์ และความเพียงพอของทรัพยากร บุคลากร ของสำนักงานตรวจสอบบัญชี
8. ปฏิบัติการอื่นใดตามที่คณะกรรมการบริษัทได้มอบหมายด้วยความเห็นชอบจากคณะกรรมการตรวจสอบ

คณะกรรมการสรรหาและพิจารณาค่าตอบแทน

วันที่ 31 ธันวาคม 2563 คณะกรรมการสรรหาและพิจารณาค่าตอบแทน มีจำนวน 3 ท่าน ประกอบด้วย

	ชื่อ-นามสกุล		ตำแหน่ง
1.	นายปัญญา	นิรันดร์กุล	ประธานกรรมการสรรหาและพิจารณาค่าตอบแทน
2.	นายประภาส	ชลศรานนท์	กรรมการสรรหาและพิจารณาค่าตอบแทน
3.	นายสมเกียรติ	ติลกเลิศ	กรรมการสรรหาและพิจารณาค่าตอบแทน

ขอบเขตอำนาจหน้าที่ของกรรมการสรรหาและพิจารณาค่าตอบแทน

- **การสรรหา**

1. พิจารณาโครงสร้าง องค์ประกอบ รวมทั้งคุณสมบัติของคณะกรรมการ และคณะอนุกรรมการ
2. พิจารณาสรรหาและคัดเลือกบุคคลที่มีคุณสมบัติเหมาะสมที่จะดำรงตำแหน่งคณะกรรมการ คณะอนุกรรมการ เมื่อตำแหน่งว่างลง เพื่อนำเสนอต่อคณะกรรมการบริษัทและ/หรือที่ประชุมผู้ถือหุ้นเพื่อพิจารณาแต่งตั้ง
3. ปฏิบัติการอื่นใดตามที่คณะกรรมการบริษัทมอบหมายอันเกี่ยวเนื่องกับการสรรหา

- **การพิจารณาค่าตอบแทน**

1. พิจารณาค่าตอบแทนของคณะกรรมการบริษัท คณะอนุกรรมการ ซึ่งรวมถึง ค่าเบี้ยประชุม และผลประโยชน์อื่น ๆ ทั้งที่เป็นตัวเงินและมิใช่ตัวเงิน เพื่อเสนอคณะกรรมการบริษัท และ/หรือที่ประชุมผู้ถือหุ้นเพื่อพิจารณาอนุมัติ
2. ปฏิบัติงานอื่นใดตามที่คณะกรรมการบริษัทมอบหมายอันเกี่ยวเนื่องกับการพิจารณาค่าตอบแทน

คณะกรรมการบริหาร

ณ วันที่ 31 ธันวาคม 2563 คณะกรรมการบริหาร มีจำนวน 10 ท่าน ประกอบด้วย

	ชื่อ-นามสกุล		ตำแหน่ง
1.	นายปัญญา	นิรันดร์กุล	ประธานกรรมการบริหาร
2.	นายประภาส	ชลศรานนท์	รองประธานกรรมการบริหาร
3.	นายพาณิชย์	สดสี	กรรมการบริหาร
4.	นายคณิต	วัฒนประดิษฐ์	กรรมการบริหาร
5.	นางวิชนี	ศรีสวัสดิ์	กรรมการบริหาร
6.	นายชลากรณ์	ปัญญาโฉม	กรรมการบริหาร
7.	นายชยันต์	จันทวงศาทร	กรรมการบริหาร
8.	นายธนศักดิ์	หุ่นอารักษ์	กรรมการบริหาร
9.	นายสุรการ	ศิริโมทย์	กรรมการบริหาร
10.	เรืออากาศเอกศุภเดช	อัศวดำรงเดช	กรรมการบริหาร

ขอบเขตอำนาจหน้าที่ของคณะกรรมการบริหาร

1. จัดทำและนำเสนอ นโยบายทางธุรกิจ เป้าหมาย แผนการดำเนินงาน กลยุทธ์ทางธุรกิจ และงบประมาณประจำปีของบริษัท เพื่อขออนุมัติต่อคณะกรรมการบริษัท
2. ควบคุมดูแลการดำเนินธุรกิจของบริษัทให้เป็นไปตามนโยบายทางธุรกิจ เป้าหมาย แผนการดำเนินงาน กลยุทธ์ทางธุรกิจ และงบประมาณที่ได้รับอนุมัติจากคณะกรรมการ
3. มีอำนาจพิจารณาอนุมัติการใช้จ่ายเงินเพื่อการลงทุนหรือการดำเนินงานต่าง ๆ การกู้ยืมหรือการขอสินเชื่อใด ๆ จากสถาบันการเงิน การให้กู้ยืมเงิน ตลอดจนการเข้าเป็นผู้ค้ำประกัน เพื่อการทำธุรกรรมตามปกติของบริษัท ภายในวงเงินที่ได้รับอนุมัติต่อคณะกรรมการบริษัท
4. กำหนดโครงสร้างองค์กรและอำนาจการบริหารจัดการ โดยให้ครอบคลุมรายละเอียดการคัดเลือก การว่าจ้าง การกำหนดผลประโยชน์ตอบแทน การโยกย้าย การฝึกอบรม และการเลิกจ้างพนักงานของบริษัท
5. อาจแต่งตั้งหรือมอบหมายให้บุคคลใดบุคคลคนหนึ่งหรือหลายคน กระทำการอย่างหนึ่งอย่างใดแทนคณะกรรมการบริหารตามที่เห็นสมควรได้ และคณะกรรมการบริหารสามารถยกเลิก เปลี่ยนแปลง หรือแก้ไขอำนาจนั้น ๆ ได้
6. ปฏิบัติหน้าที่อื่นใดตามที่ได้รับมอบหมายจากคณะกรรมการบริษัท

ทั้งนี้การมอบอำนาจให้คณะกรรมการบริหารดังกล่าวข้างต้น จะไม่รวมถึงการมอบอำนาจที่ทำให้คณะกรรมการบริหารสามารถอนุมัติรายการที่คณะกรรมการบริหารคนใดคนหนึ่งหรือบุคคลที่อาจมีความขัดแย้ง มีส่วนได้เสีย หรืออาจมีความขัดแย้งทางผลประโยชน์ในลักษณะอื่นใดกับบริษัทหรือบริษัทย่อย โดยกำหนดให้ต้องเสนอต่อที่ประชุมคณะกรรมการบริษัทและคณะกรรมการตรวจสอบเพื่อพิจารณาอนุมัติรายการดังกล่าว ยกเว้นเป็นการอนุมัติรายการที่เป็นไปตามนโยบาย และหลักเกณฑ์ที่คณะกรรมการบริษัทพิจารณาอนุมัติ

คณะผู้บริหาร (ผู้บริหาร ตามนิยามของสำนักงาน ก.ล.ต. และตลาดหลักทรัพย์แห่งประเทศไทย)

ณ วันที่ 31 ธันวาคม 2563 คณะผู้บริหาร มีจำนวน 8 ท่าน ประกอบด้วย

	ชื่อ-นามสกุล		ตำแหน่ง
1.	นายพาณิชย์	สดสี	ประธานเจ้าหน้าที่บริหารกลุ่ม GROUP CEO
2.	นายคณิต	วัฒนประดิษฐ์	ประธานเจ้าหน้าที่บริหารสายงานควบคุมภายใน
3.	นางวิชนี	ศรีสวัสดิ์	ประธานเจ้าหน้าที่บริหารสายงานการตลาด
4.	นายชลากรณ์	ปัญญาโฉม	ประธานเจ้าหน้าที่บริหารสายงานดิจิทัล
5.	นายชยันต์	จันทวงศาทร	ประธานเจ้าหน้าที่บริหารสายงานผลิต และบริหารศิลปิน
6.	นายธนศักดิ์	หุ่นอารักษ์	ประธานเจ้าหน้าที่บริหารสายงานพัฒนาธุรกิจ
7.	นายสุรการ	ศิริโมทย์	ประธานเจ้าหน้าที่บริหารสายงานบริหารการเงินการลงทุน
8.	เรืออากาศเอกศุภเดช	อัศวดำรงเดช	ประธานเจ้าหน้าที่บริหารสายงานอำนวยการ

ขอบเขตอำนาจหน้าที่ของประธานเจ้าหน้าที่บริหาร

1. บริหารจัดการและดำเนินการตามปกติธุรกิจของบริษัท
2. ควบคุมดูแลการดำเนินธุรกิจของบริษัทให้เป็นไปตามนโยบายทางธุรกิจ เป้าหมาย แผนการดำเนินงาน กลยุทธ์ทางธุรกิจ และงบประมาณที่ได้รับอนุมัติจากคณะกรรมการหรือคณะกรรมการบริหาร
3. มีอำนาจพิจารณาอนุมัติการใช้จ่ายเงินเพื่อการลงทุนหรือการดำเนินงานต่าง ๆ การกู้ยืมหรือการขอสินเชื่อใด ๆ จากสถาบันการเงิน การให้กู้ยืมเงิน ตลอดจนการเข้าเป็นผู้ค้ำประกัน เพื่อการทำธุรกรรมตามปกติของบริษัท ภายในวงเงินไม่เกิน 20 ล้านบาท หรือเทียบเท่า

4. อาจแต่งตั้งหรือมอบหมายให้บุคคลใดบุคคลคนหนึ่งหรือหลายคน กระทำการอย่างหนึ่งอย่างใดแทนตนตามที่เห็นสมควรได้ และสามารถยกเลิก เปลี่ยนแปลง หรือแก้ไขอำนาจนั้น ๆ ได้

5. ปฏิบัติหน้าที่อื่นใดตามที่ได้รับมอบหมายจากคณะกรรมการบริษัท และคณะกรรมการบริหาร

ทั้งนี้ การมอบอำนาจให้ประธานเจ้าหน้าที่บริหารดังกล่าวข้างต้น จะไม่รวมถึงการมอบอำนาจที่ทำให้ประธานเจ้าหน้าที่บริหารสามารถอนุมัติรายการที่ประธานเจ้าหน้าที่บริหารหรือบุคคลที่อาจมีความขัดแย้ง มีส่วนได้เสีย หรืออาจมีความขัดแย้งทางผลประโยชน์ในลักษณะอื่นใดกับบริษัทหรือบริษัทย่อย โดยกำหนดให้ต้องเสนอต่อที่ประชุมคณะกรรมการบริษัท และคณะกรรมการตรวจสอบเพื่อพิจารณาอนุมัติรายการดังกล่าว ยกเว้นเป็นการอนุมัติรายการที่เป็นไปตามนโยบาย และหลักเกณฑ์ที่คณะกรรมการบริษัทพิจารณาอนุมัติไว้

เลขานุการบริษัท

บริษัทได้แต่งตั้งเลขานุการบริษัทเพื่อทำหน้าที่ในการดูแลกิจกรรมของคณะกรรมการ และช่วยให้กรรมการและบริษัทปฏิบัติตามกฎหมายและระเบียบข้อบังคับต่าง ๆ ที่เกี่ยวข้อง รวมถึงการส่งเสริมให้บริษัทมีการกำกับดูแลกิจการที่ดี ตลอดจนดูแลการจัดการประชุมผู้ถือหุ้น และการประชุมคณะกรรมการบริษัทให้เป็นไปตามกฎหมาย ข้อบังคับของบริษัทและข้อพึงปฏิบัติต่าง ๆ รวมทั้งดูแลการจัดทำและเก็บรักษาเอกสารประกอบการประชุม และการติดตามให้มีการปฏิบัติตามมติที่ประชุมผู้ถือหุ้นและที่ประชุมคณะกรรมการบริษัท

ณ วันที่ 31 ธันวาคม 2563

	ชื่อ-นามสกุล		ตำแหน่ง
1.	นายสุรการ	ศิริโมทย์	เลขานุการบริษัท

การสรรหากรรมการ

บริษัทได้มีการจัดตั้งคณะกรรมการสรรหาเพื่อคัดเลือกบุคคลที่จะแต่งตั้งเป็นกรรมการโดยเฉพาะ ทั้งนี้เกณฑ์ในการคัดเลือกคณะกรรมการพิจารณาสรรหาคัดเลือกจากบุคคลที่มีความรู้ ความสามารถ ประสบการณ์ และวิสัยทัศน์ ที่สามารถเอื้ออำนวยต่อธุรกิจของบริษัท ซึ่งเป็นบุคคลตามเกณฑ์คุณสมบัติมาตรา 68 แห่งพระราชบัญญัติบริษัทมหาชนจำกัด พ.ศ. 2535 และตามกฎระเบียบคณะกรรมการกำกับตลาดหลักทรัพย์และตลาดหลักทรัพย์ที่เกี่ยวข้อง และเสนอต่อที่ประชุมผู้ถือหุ้นเพื่อพิจารณาอนุมัติแต่งตั้ง โดยมีหลักเกณฑ์ในการแต่งตั้งดังนี้

1) ผู้ถือหุ้นคนหนึ่งมีคะแนนเสียงเท่ากับหนึ่งหุ้นต่อหนึ่งเสียง

2) ผู้ถือหุ้นแต่ละคนจะใช้คะแนนเสียงที่มีอยู่ทั้งหมดตาม (1) เลือกตั้งบุคคลเดียวหรือหลายคนเป็นกรรมการก็ได้ แต่จะแบ่งคะแนนเสียงให้แก่ผู้ใดมากน้อยเพียงใดไม่ได้

3) บุคคลที่ได้รับคะแนนสูงสุดตามลำดับลงมาเป็นผู้ได้รับเลือกเป็นกรรมการเท่าจำนวนกรรมการที่จะพึงมีหรือจะพึงเลือกตั้งในครั้งนั้น ในกรณีที่บุคคลซึ่งได้รับการเลือกตั้ง ในลำดับถัดลงมามีคะแนนเสียงเท่ากันเกินจำนวนกรรมการที่จะพึงมี ให้ประธานที่ประชุมเป็นผู้ออกเสียงชี้ขาด

เมื่อมีการประชุมสามัญประจำปีทุกครั้ง ให้กรรมการออกจากตำแหน่งจำนวนหนึ่งในสามของจำนวนกรรมการในขณะนั้น ถ้าจำนวนกรรมการจะแบ่งออกให้ตรงเป็นสามส่วนไม่ได้ ก็ให้ออกโดยจำนวนใกล้ที่สุดกับส่วนหนึ่งในสาม กรรมการซึ่งพ้นจากตำแหน่งอาจได้รับเลือกให้กลับเข้ามารับตำแหน่งอีกก็ได้

ในกรณีที่ตำแหน่งกรรมการว่างลงเพราะเหตุอื่นนอกจากถึงคราวออกตามวาระ ให้คณะกรรมการเลือกบุคคลซึ่งมีคุณสมบัติและไม่มีลักษณะต้องห้ามตามพระราชบัญญัติบริษัทมหาชนจำกัดเข้าเป็นกรรมการแทนตำแหน่งที่ว่างในการประชุมคณะกรรมการครั้งต่อไป เว้นแต่วาระของกรรมการเหลือน้อยกว่า 2 เดือน โดยบุคคลดังกล่าวจะอยู่ในตำแหน่งได้เพียงเท่าวาระที่เหลืออยู่ของกรรมการซึ่งตนแทน และมติของคณะกรรมการต้องประกอบไปด้วยคะแนนเสียงไม่น้อยกว่าสามในสี่ของจำนวนกรรมการที่ยังเหลืออยู่

วาระการดำรงตำแหน่งของกรรมการบริษัท

ชื่อ-นามสกุล		ตำแหน่ง	ช่วงระยะเวลาการดำรงตำแหน่ง*
นายปัญญา	นิรันดร์กุล	ประธานกรรมการ	19/02/2547 - ปัจจุบัน (17 ปี 2 เดือน)
นายประภาส	ชลศรานนท์	รองประธานกรรมการ	19/02/2547 - ปัจจุบัน (17 ปี 2 เดือน)
นายพาณิชย์	สดสี	กรรมการ	19/02/2547 - ปัจจุบัน (17 ปี 2 เดือน)
นายคณิต	วัฒนประดิษฐ์	กรรมการ	01/03/2556 - ปัจจุบัน (8 ปี 1 เดือน)
นางวิชนี	ศรีสวัสดิ์	กรรมการ	26/04/2553 - ปัจจุบัน (11 ปี)
นายชลากรณ์	ปัญญาโฉม	กรรมการ	11/04/2557 - ปัจจุบัน (7 ปี)
นายสมเกียรติ	ติลกเลิศ	กรรมการ และกรรมการตรวจสอบ	11/11/2551 - ปัจจุบัน (12 ปี 5 เดือน)
นางสาวพรทิพย์	มูลสวัสดิ์	กรรมการ และกรรมการตรวจสอบ	30/03/2555 - ปัจจุบัน (9 ปี 1 เดือน)
นายวีรวัต	คุณานุกูล	กรรมการ และกรรมการตรวจสอบ	13/05/2562 - ปัจจุบัน (1 ปี 11 เดือน)

* นับจนถึงวันประชุมสามัญผู้ถือหุ้น ปี 2564

การประชุมคณะกรรมการบริษัท

บริษัทได้กำหนดให้มีการประชุมคณะกรรมการอย่างสม่ำเสมอและไม่น้อยกว่า 4 ครั้งต่อปี และมีการประชุมพิเศษเพิ่มเติมตามความเหมาะสม โดยมีการกำหนดวาระการประชุมชัดเจน และมีการส่งหนังสือเชิญประชุมล่วงหน้าไม่น้อยกว่า 7 วัน เพื่อให้คณะกรรมการได้มีเวลาศึกษาข้อมูลอย่างเพียงพอก่อนเข้าร่วมประชุม และมีการจดบันทึกการประชุมเป็นลายลักษณ์อักษรทุกครั้ง เพื่อให้คณะกรรมการและผู้เกี่ยวข้องสามารถตรวจสอบได้ ทั้งนี้ มีสถิติการเข้าร่วมประชุมในปี 2563 มีรายละเอียดดังนี้

ชื่อ		ตำแหน่ง	คณะกรรมการบริหาร	คณะกรรมการบริษัท*	คณะกรรมการตรวจสอบ	คณะกรรมการสรรหา	ประชุมผู้ถือหุ้นประจำปี 2563
นายปัญญา	นิรันดร์กุล	ประธานกรรมการ	12/12	6/6		1/1	0/1
นายประภาส	ชลศรานนท์	รองประธานกรรมการ	12/12	6/6		1/1	0/1
นายพาณิชย์	สดสี	กรรมการ	12/12	6/6			1/1
นายคณิต	วัฒนประดิษฐ์	กรรมการ	12/12	5/6			1/1
นางวิชนี	ศรีสวัสดิ์	กรรมการ	12/12	6/6			1/1
นายชลากรณ์	ปัญญาโฉม	กรรมการ	12/12	6/6			1/1
นายสมเกียรติ	ติลกเลิศ	กรรมการ และประธานกรรมการตรวจสอบ		6/6	7/7	1/1	1/1
นางสาวพรทิพย์	มูลสวัสดิ์	กรรมการ และกรรมการตรวจสอบ		6/6	7/7		1/1
นายวีรวัต	คุณานุกูล	กรรมการ และกรรมการตรวจสอบ		6/6	7/7		1/1

หมายเหตุ * เนื่องจากสถานการณ์การแพร่ระบาดโควิด-19 ส่งผลให้การประชุมคณะกรรมการบริษัท ครั้งที่ 2 และครั้งที่ 4 งดการจ่ายเบี้ยประชุม สืบเนื่องจากเป็นการประชุมทาง Online Platform เพื่อให้เป็นไปตามมาตรการเว้นระยะห่าง (Social Distancing)

ค่าตอบแทนกรรมการและผู้บริหาร

- **ค่าตอบแทนกรรมการ**

ที่ประชุมผู้ถือหุ้นในการประชุมสามัญผู้ถือหุ้นประจำปี 2563 เมื่อวันที่ 30 มิถุนายน 2563 มีมติอนุมัติค่าตอบแทนกรรมการ โดยให้จ่ายค่าตอบแทนให้แก่คณะกรรมการประจำปี 2563 เป็นจำนวนเงินไม่เกิน 4,000,000 บาท บริษัทได้กำหนดนโยบายค่าตอบแทนของคณะกรรมการไว้อย่างชัดเจนในรูปเบี้ยประชุมในแต่ละปี โดยให้คณะกรรมการบริษัทและผู้ถือหุ้นพิจารณาอนุมัติค่าตอบแทนของกรรมการของบริษัท จะสอดคล้องกับหน้าที่ความรับผิดชอบและเมื่อเปรียบเทียบค่าตอบแทนกับอุตสาหกรรมเดียวกันแล้ว ค่าตอบแทนดังกล่าวอยู่ในระดับที่เหมาะสม และเพียงพอที่จะจูงใจและรักษากรรมการที่มีคุณภาพไว้

บริษัท มีนโยบายจ่ายค่าตอบแทนให้กรรมการบริษัท และกรรมการตรวจสอบซึ่งเป็นบุคคลภายนอกเท่านั้น ค่าตอบแทนรวมของคณะกรรมการบริษัทและกรรมการตรวจสอบที่ได้รับในฐานะกรรมการบริษัท สำหรับปี 2563 จำนวน 2,470,000 บาท (สองล้านสี่แสนเจ็ดหมื่นบาทถ้วน) ซึ่งเป็นผลตอบแทนของเบี้ยประชุมเท่านั้นไม่มีผลตอบแทนอื่น โดยมีรายละเอียดดังนี้

คณะกรรมการ		ตำแหน่ง	ค่าตอบแทน (บาท)			
			กรรมการบริษัท	กรรมการตรวจสอบ	กรรมการสรรหาฯ	รวม
นายปัญญา	นิรันดร์กุล	ประธานกรรมการ	150,000	-	35,000	185,000
นายประภาส	ชลศรานนท์	รองประธานกรรมการ	150,000	-	35,000	185,000
นายพาณิชย์	สดสี	กรรมการ	150,000	-	-	150,000
นายคณิต	วัฒนประดิษฐ์	กรรมการ	115,000	-	-	115,000
นางวิชนี	ศรีสวัสดิ์	กรรมการ	150,000	-	-	150,000
นายชลากรณ์	ปัญญาโฉม	กรรมการ	150,000	-	-	150,000
นายสมเกียรติ	ติลกเลิศ	กรรมการและกรรมการตรวจสอบ	150,000	350,000	35,000	535,000
นางสาวพรทิพย์	มูลสวัสดิ์	กรรมการและกรรมการตรวจสอบ	150,000	350,000	-	500,000
นายวีรวัต	คุณานุกูล	กรรมการและกรรมการตรวจสอบ	150,000	350,000	-	500,000
รวม			**1,315,000**	**1,050,000**	**105,000**	**2,470,000**

- **ค่าตอบแทนผู้บริหาร**

บริษัท ไม่ได้กำหนดค่าตอบแทนที่เป็นตัวเงินจากการดำรงตำแหน่งกรรมการบริหาร โดยในปี 2563 มีค่าตอบแทนที่เป็นตัวเงินของผู้บริหารของบริษัท ในรูปของเงินเดือน โบนัส และค่าตอบแทนอื่น ๆ เช่น รถยนต์ประจำตำแหน่ง และโทรศัพท์ มือถือ จำนวน 10 คน รวมจำนวนทั้งสิ้น 103.1 ล้านบาท

บุคลากร

ณ สิ้นปี 2563 กลุ่มบริษัทมีจำนวนพนักงานรวมทั้งสิ้น 992 คน โดยแบ่งเป็น

แผนก	พนักงานประจำ	พนักงานชั่วคราว
บริหาร	18	
กฎหมาย	6	
สำนักตรวจสอบภายใน	2	
ดิจิทัล มาร์เก็ตติ้ง	79	6
Special Event	40	1
บัญชีการเงินและควบคุมภายใน	39	
พัฒนาธุรกิจ	6	1
บริหารศิลปิน	11	3
บริหารลิขสิทธิ์	3	
บริหารการลงทุน	14	

แผนก	พนักงานประจำ	พนักงานชั่วคราว
จัดซื้อ	3	
ทรัพยากรมนุษย์	7	
ธุรการ อำนวยการ	62	22
บริหารพื้นที่	4	2
วิศวกรรมและซ่อมบำรุง	12	1
เทคโนโลยีสารสนเทศ	9	
การตลาด กลยุทธ์การตลาดและบริหารสถานี	93	
ขายสินค้า	33	
ประชาสัมพันธ์	5	
ผลิต	388	112
พัฒนาแอปพลิเคชั่น	10	

บริษัทมีนโยบายจ่ายค่าตอบแทนให้พนักงาน ตามความรู้ ความสามารถ โดยพิจารณาให้เป็นไปตามผลการปฏิบัติงานด้วยความเหมาะสมและเป็นธรรม สอดคล้องกับค่าเฉลี่ยในอุตสาหกรรมเดียวกันและผลการดำเนินงานของบริษัทตามความเหมาะสม

ซึ่งบริษัทมีการจ่ายค่าตอบแทนพนักงานในรูปเงินเดือน โบนัส และมีสวัสดิการพนักงานต่าง ๆ ด้านการรักษาสุขภาพ เงินช่วยเหลืองานพิธีต่าง ๆ เช่น งานแต่ง งานบวช งานศพบิดา-มารดา รวมถึงกองทุนสำรองเลี้ยงชีพสำหรับพนักงาน โดยในปี 2563 บริษัทจ่ายค่าตอบแทนรวมให้กับพนักงานเป็นจำนวนเงินทั้งสิ้น 443 ล้านบาท

การสรรหาและพัฒนาบุคลากร

บริษัทเชื่อว่าทรัพยากรบุคคลเป็นสิ่งที่สำคัญที่สุดในการนำมาซึ่งผลงานที่สร้างสรรค์และมีคุณภาพตลอดจนการทำงานที่มีประสิทธิภาพ ดังนั้นบริษัทฯจึงมีนโยบายการบริหารทรัพยากรบุคคล ตั้งแต่การสรรหาและคัดเลือกบุคลากรเพื่อเข้าร่วมเป็นทีมงาน โดยมุ่งเน้นบุคลากรที่มีคุณภาพและมีความตั้งใจจริงที่จะเป็นส่วนหนึ่งของบริษัท พร้อมกันนี้ บริษัทมีการพัฒนาบุคลากรให้มีทักษะและความรู้ความสามารถสูงขึ้น โดยการฝึกอบรมจากการปฏิบัติงานจริง (On-the-Job Training) กับทีมงานที่มากด้วยความรู้ความสามารถและประสบการณ์ และการเข้าร่วมอบรมสัมมนาตามสายงานที่เกี่ยวข้อง นอกจากนี้บริษัทยังจัดให้มีสวัสดิการกองทุนสำรองเลี้ยงชีพสำหรับพนักงานของบริษัทด้วย

การฝึกอบรมและพัฒนาบุคลากร

บริษัทมีนโยบายในการฝึกอบรมและพัฒนาบุคลากร เพื่อส่งเสริมการพัฒนาทักษะ ความรู้ ความสามารถอย่างต่อเนื่องและปลูกฝังค่านิยมในองค์กร ให้เป็นองค์กรแห่งการเรียนรู้ ตลอดจนเสริมสร้างให้พนักงานเป็นพนักงานที่มีคุณภาพ มีศักยภาพสูงสุดทั้งในด้านคุณภาพการทำงาน และคุณภาพชีวิต มีทัศนคติที่ดีต่อองค์กรและต่อผู้ร่วมงาน โดยมีการจัดฝึกอบรมและศึกษาดูงานในหลักสูตรต่าง ๆ ทั้งในและภายนอกองค์กร รวมถึงในต่างประเทศ เพื่อส่งเสริมการเรียนรู้และส่งเสริมให้พนักงานเกิดความคิดริเริ่มสร้างสรรค์ในรูปแบบต่าง ๆ เพื่อให้พนักงานได้แสดงศักยภาพ ทั้งในระดับบุคลากรและทีมงาน เพื่อสร้างเครือข่ายการเรียนรู้ร่วมกันในบริษัท โดยถือเป็นการสร้างรากฐานที่จะส่งผลสำคัญถึงความสำเร็จในปัจจุบันและในอนาคตของบริษัท โดยให้สอดคล้องกับการเติมโต การเป็นผู้นำของการแข่งขัน และเป็นการสร้างมูลค่าเพิ่มให้กับบริษัทต่อไป โดยกำหนดเป็นแนวปฏิบัติไว้ดังนี้

1. ส่งเสริมและสนับสนุนให้พนักงานมีการพัฒนาความรู้ ความสามารถและศักยภาพ อย่างต่อเนื่อง
2. จัดให้มีบุคคลภายนอกที่มีความรู้ ความสามารถ ความเชี่ยวชาญในด้านต่าง ๆ ที่เป็นประโยชน์ต่อการดำเนินงานของบริษัทมาให้ความรู้แก่พนักงานของบริษัท
3. สนับสนุนกิจกรรม เพื่อการทำงานเป็นทีม อย่างน้อยปีละ 1 ครั้ง
4. จัดให้มีการเข้ารับการอบรมเพื่อความเป็นเลิศในการทำงาน ของพนักงานทุกระดับ เป็นประจำทุกปี
5. เปิดโอกาสให้พนักงานพัฒนาศักยภาพ และเผยแพร่ความรู้ ความสามารถ ให้แก่ผู้ที่สนใจ

นอกจากนี้ เพื่อประสิทธิภาพในการดำเนินงานของบริษัทอยู่เสมอ คณะกรรมการสนับสนุนให้กรรมการเข้ารับการฝึกอบรมหรือร่วมกิจกรรมในหลักสูตรต่าง ๆ เพื่อพัฒนาและเพิ่มพูนความรู้ความสามารถในการดำเนินงานของบริษัทในแต่ละปีอย่างน้อย 1 ท่าน

การรักษาบุคลากรให้คงอยู่กับบริษัท

บริษัทมีนโยบายในการรักษาบุคลากรที่มีคุณภาพให้คงอยู่กับบริษัทโดยการจัดการให้มีสิ่งแวดล้อมและบรรยากาศในการทำงานที่ดี ส่งเสริมให้บุคลากรของบริษัทได้แสดงความคิดสร้างสรรค์และความสามารถอย่างเต็มที่ จัดให้มีการพัฒนาบุคลากร การประเมินผลงาน และการพิจารณาให้ผลตอบแทนที่เหมาะสมกับความรู้ความสามารถ และความรับผิดชอบ

การกำกับดูแลกิจการ

บริษัทดำเนินนโยบายเกี่ยวกับการกำกับดูแลกิจการตามแนวทางการกำกับดูแลกิจการที่ดี ที่ประกาศโดยตลาดหลักทรัพย์แห่งประเทศไทยและสำนักงานคณะกรรมการกำกับหลักทรัพย์และตลาดหลักทรัพย์มาโดยตลอด

ทั้งนี้ ตามที่สำนักงานคณะกรรมการกำกับหลักทรัพย์และตลาดหลักทรัพย์ได้มีการปรับปรุงเนื้อหาและลำดับวิธีการนำเสนอตลอดจนเพิ่มเติมประเด็นใหม่ ๆ ที่ครอบคลุมกับบทบาทหน้าที่ความรับผิดชอบของคณะกรรมการมากขึ้น และมุ่งหวังให้บริษัทจดทะเบียนนำแนวปฏิบัติไปปฏิบัติ เพื่อยกระดับมาตรฐานด้านการกำกับดูแลกิจการที่ดีให้ดียิ่งขึ้นนั้น บริษัทจึงได้นำไปปรับใช้ตามความเหมาะสมทางธุรกิจของบริษัท ด้วยความรอบคอบและระมัดระวัง

นโยบายการกำกับดูแลกิจการ

คณะกรรมการบริษัทได้ตระหนักถึงการกำกับดูแลกิจการที่ดีเพื่อเพิ่มความโปร่งใส เพิ่มขีดความสามารถในการแข่งขัน และที่สำคัญที่สุดคือสร้างความเชื่อมั่นให้แก่ผู้ถือหุ้น ผู้ลงทุน และผู้มีส่วนได้ส่วนเสียทุกฝ่าย ตลอดจนสร้างมูลค่าเพิ่มของกิจการในระยะยาว โดยได้ดำเนินการตามแนวทางของหลักการกำกับดูแลกิจการที่ดี ที่ประกาศโดยตลาดหลักทรัพย์แห่งประเทศไทย บริษัทจึงมีนโยบายปฏิบัติดังนี้

1. สิทธิของผู้ถือหุ้น

บริษัทตระหนักและให้ความสำคัญต่อผู้ถือหุ้น และให้สิทธิผู้ถือหุ้นอย่างเท่าเทียมกัน โดยบริษัทมีนโยบายให้ข้อมูลและข่าวสารของบริษัทอย่างถูกต้องทั้งผ่านการประชุมผู้ถือหุ้นซึ่งบริษัทจัดอย่างน้อยปีละ 1 ครั้ง ผู้ถือหุ้นทุกคนมีสิทธิได้รับเงินปันผล ให้สิทธิผู้ถือหุ้นแสดงความเห็น ให้ข้อเสนอแนะ และร่วมพิจารณาตัดสินในการเปลี่ยนแปลงที่สำคัญต่าง ๆ โดยที่บริษัทมีการอำนวยความสะดวกแก่ผู้ถือหุ้นทุกคนอย่างเท่าเทียมกัน มีการกำหนดให้มีการจัดประชุมใน วัน เวลา และสถานที่ประชุม โดยส่งหนังสือเชิญประชุมผู้ถือหุ้นล่วงหน้า และระบุเอกสารที่ต้องใช้แสดงตัวในการเข้าร่วมประชุม มีการสำรองที่จอดรถและให้บริการรถรับ-ส่ง บริการอาหารว่างและเครื่องดื่ม แก่ผู้ถือหุ้นในวันประชุมผู้ถือหุ้น บริษัทมีนโยบายอำนวยความสะดวกให้แก่ผู้ถือหุ้นที่ไม่สามารถเข้าประชุมได้ โดยผู้ถือหุ้นสามารถมอบฉันทะให้บุคคลอื่น หรือกรรมการอิสระของบริษัทเพื่อลงคะแนนเสียงแทนในกรณีที่ผู้ถือหุ้นไม่สามารถเข้าร่วมประชุมได้ด้วยตนเอง มีการเปิดโอกาสและส่งเสริมให้ผู้ถือหุ้นซักถามและแสดงความคิดเห็นในที่ประชุมอย่างเท่าเทียมกัน ส่งเสริมให้กรรมการบริษัทเข้าร่วมประชุมผู้ถือหุ้น โดยเฉพาะประธานกรรมการบริษัท เพื่อร่วมชี้แจงในที่ประชุม ทั้งนี้ เพื่อความโปร่งใส มีประสิทธิภาพและสามารถตรวจสอบได้ บริษัทจัดให้มีการใช้บัตรลงคะแนนในทุกวาระการประชุม พร้อมทั้งใช้โปรแกรมตรวจนับคะแนนเสียงในการประชุมผู้ถือหุ้นโดยใช้ระบบ Barcode และได้เปิดเผยไว้ในรายงานการประชุมผู้ถือหุ้น นอกจากนี้บริษัทได้เปิดโอกาสให้ผู้ถือหุ้นสามารถรับรู้ข่าวสารของบริษัทผ่าน Website (www.workpoint.co.th) เพื่อประกอบการตัดสินใจในการใช้สิทธิออกเสียง นอกจากนี้บริษัทมีนโยบายที่จะละเว้นการกระทำใด ๆ ที่เป็นการจำกัดโอกาสของผู้ถือหุ้น ในการศึกษาสารสนเทศของบริษัทและเปิดโอกาสให้ผู้ถือหุ้นซักถามข้อมูลที่ไม่เข้าใจได้โดยสอบถามได้ที่ส่วนนักลงทุนสัมพันธ์ (“IR”) ที่โทรศัพท์ 0-2833-2286 หรือ E-mail: ir@workpoint.co.th

ทั้งนี้ การประชุมสามัญผู้ถือหุ้นประจำปี 2563 บริษัทได้ดำเนินการเปิดโอกาสให้ผู้ถือหุ้นส่วนน้อยสามารถเสนอวาระการประชุมและเสนอชื่อบุคคลที่มีคุณสมบัติเหมาะสมเพื่อรับการคัดเลือกเป็นกรรมการบริษัท เมื่อวันที่ 2 ธันวาคม 2562 บริษัทได้เผยแพร่จดหมายผ่านระบบของตลาดหลักทรัพย์ เพื่อให้ผู้ถือหุ้นส่วนน้อยเสนอวาระการประชุม และเสนอชื่อบุคคลที่มีคุณสมบัติเหมาะสมเพื่อรับการคัดเลือกเป็นกรรมการบริษัทในการประชุมสามัญผู้ถือหุ้นประจำปี 2563 และได้เผยแพร่หลักเกณฑ์และวิธีปฏิบัติไว้บนเว็บไซต์ของบริษัท รวมทั้งได้แจ้งผลการดำเนินการดังกล่าวต่อผู้ถือหุ้นผ่านระบบของตลาดหลักทรัพย์เป็นที่เรียบร้อยแล้ว

บริษัทได้จัดประชุมสามัญผู้ถือหุ้น ในวันที่ 30 มิถุนายน 2563 เวลา 14.00 น. ณ สตูดิโอ 4 บริษัท เวิร์คพอยท์ เอ็นเทอร์เทนเมนท์ จำกัด (มหาชน) เลขที่ 99 หมู่ 2 ตำบลบางพูน อำเภอเมืองปทุมธานี จังหวัดปทุมธานี โดยมีคณะกรรมการเข้าร่วมประชุม จำนวน 7 ท่าน ทั้งนี้ นายปัญญา นิรันดร์กุล ประธานกรรมการ และประธานกรรมการสรรหาและพิจารณาค่าตอบแทน และนายประภาส ชลศรานนท์ รองประธานกรรมการ และ กรรมการสรรหาและพิจารณาค่าตอบแทน มิได้เข้าร่วมประชุมในครั้งนี้ เนื่องจากทางคณะกรรมการบริษัทได้เห็นถึงความสำคัญเกี่ยวกับสถานการณ์การแพร่ระบาดของโรคในปัจจุบันซึ่งยังไม่สามารถควบคุมได้และยังไม่มีวัคซีนป้องกัน ซึ่งนายปัญญา นิรันดร์กุล และนายประภาส ชลศรานนท์ เป็นบุคคลที่สำคัญยิ่งของบริษัท จึงเห็นควรให้ทั้งสองท่านไม่ต้องเข้าร่วมประชุมเนื่องจากมีความเสี่ยงมากกว่าบุคลากรท่านอื่น

ในการประชุมดังกล่าว ผู้ถือหุ้นซึ่งมาประชุมและมีสิทธิออกเสียงได้กำหนดให้ นายพาณิชย์ สดสี ผู้ถือหุ้นรายย่อย และประธานเจ้าหน้าที่บริหาร GROUP CEO ของบริษัท ทำหน้าที่เป็นประธานในที่ประชุมโดยอาศัยอำนาจตามพระราชบัญญัติบริษัทมหาชนจำกัด พ.ศ.2535 มาตรา 104 ระบุว่า ประธานกรรมการเป็นประธานของที่ประชุมผู้ถือหุ้น ในกรณีที่ประธานกรรมการไม่อยู่ในที่ประชุมหรือไม่สามารถปฏิบัติหน้าที่ได้ ถ้ามีรองประธานกรรมการให้รองประธานกรรมการเป็นประธาน ถ้าไม่มีรองประธานกรรมการ หรือมีแต่ไม่สามารถปฏิบัติหน้าที่ได้ ให้ผู้ถือหุ้นซึ่งมาประชุมเลือกผู้ถือหุ้นคนหนึ่งเป็นประธานในที่ประชุม โดยหน้าที่ของประธานในที่ประชุม ตามพระราชบัญญัติบริษัทมหาชนจำกัด พ.ศ.2535 มาตรา 105 ระบุไว้ว่า ประธานในที่ประชุมผู้ถือหุ้นมีหน้าที่ควบคุมการประชุมให้เป็นไปตามข้อบังคับของบริษัท ว่าด้วยการประชุมในการนี้ต้องดำเนินการประชุมให้เป็นไปตามลำดับระเบียบวาระที่กำหนดไว้ในหนังสือนัดประชุม เว้นแต่ที่ประชุมจะมีมติให้เปลี่ยนลำดับระเบียบวาระด้วยคะแนนเสียงไม่น้อยกว่าสองในสามของจำนวนผู้ถือหุ้นซึ่งมาประชุม

ทั้งนี้ นายพาณิชย์ สดสี ผู้ถือหุ้นรายย่อยและประธานเจ้าหน้าที่บริหารกลุ่ม GROUP CEO ผู้ซึ่งเป็นประธานในที่ประชุมในครั้งนี้ โดยมีคณะผู้บริหาร ผู้แทนจากสำนักงานสอบบัญชี และผู้แทนจากฝ่ายกฎหมายเข้าร่วมด้วย ได้มอบหมายให้เลขานุการบริษัทเป็นผู้ดำเนินการประชุมตามระเบียบวาระต่าง ๆ ในการประชุมสามัญผู้ถือหุ้นประจำปี 2563 และในการประชุมมีผู้ถือหุ้นเข้าร่วมประชุมด้วยตนเองและโดยการมอบฉันทะในขณะเปิดประชุมรวม 87 ราย นับจำนวนหุ้นได้ทั้งสิ้น 251,485,732 หุ้น จากจำนวนหุ้นทั้งหมด ณ วันกำหนดรายชื่อผู้ถือหุ้นของบริษัท 441,560,485 หุ้น คิดเป็นร้อยละ 56.9539 ของจำนวนหุ้นที่จำหน่ายได้แล้วทั้งหมดของบริษัท ครบเป็นองค์ประชุมตามที่กำหนดในข้อบังคับของบริษัท ในการประชุมสามัญผู้ถือหุ้นครั้งนี้ไม่มีการเพิ่มวาระอื่น ๆ ที่ไม่ได้ระบุไว้ในหนังสือเชิญประชุมแต่อย่างใด ที่ประชุมมีมติอนุมัติในทุกวาระที่นำเสนอ

บริษัทได้มีการแจ้งมติที่ประชุมสามัญผู้ถือหุ้น ผ่านระบบการแจ้งข่าวของ ตลท. ภายในเย็นของวันประชุม โดยระบุคะแนนเสียงทั้งที่เห็นด้วย ไม่เห็นด้วยและงดออกเสียงในแต่ละวาระ บริษัทได้จัดทำรายงานการประชุมโดยจัดส่งให้ตลาดหลักทรัพย์ภายใน 14 วันนับแต่วันประชุม และเผยแพร่รายงานการประชุม การบันทึกภาพและเสียง(VDO) ไว้บนเว็บไซต์ของบริษัท

2. การปฏิบัติต่อผู้ถือหุ้นอย่างเท่าเทียมกัน

บริษัทมีนโยบายอำนวยความสะดวกให้แก่ผู้ถือหุ้นและปฏิบัติต่อผู้ถือหุ้นทุกรายอย่างเท่าเทียมในการตรวจสอบและแสดงความคิดเห็นต่อการดำเนินการของบริษัท โดยบริษัทมีนโยบายที่จะปฏิบัติตามข้อบังคับของบริษัท และจะเพิ่มทางเลือกให้ผู้ถือหุ้นทุกครั้ง ผู้ถือหุ้นที่ไม่สามารถเข้าร่วมประชุม บริษัทได้แนบหนังสือมอบฉันทะ เพื่อให้ผู้ถือหุ้นที่ประสงค์จะมอบฉันทะให้กรรมการอิสระ กรรมการตรวจสอบ หรือผู้รับมอบอำนาจเป็นตัวแทนในการเข้าร่วมประชุมและออกเสียงลงคะแนนในที่ประชุมผู้ถือหุ้นได้ ทั้งนี้ บริษัทมีมาตรการป้องกันกรณีที่กรรมการ ผู้บริหาร และพนักงานใช้ข้อมูลภายในเพื่อหาผลประโยชน์ ให้แก่ตนเองหรือผู้อื่นในทางมิชอบ (ABUSIVE SELF – DEALING) เช่น การซื้อขายหลักทรัพย์โดยใช้ข้อมูลภายใน (INSIDER TRADING) การนำข้อมูลภายในไปเปิดเผยกับบุคคลที่เกี่ยวข้องกับกรรมการและผู้บริหารซึ่งก่อให้เกิดความเสียหายต่อผู้ถือหุ้นโดยรวม ดังรายละเอียดซึ่งได้เปิดเผยไว้ในหัวข้อการดูแลเรื่องการใช้ข้อมูลภายใน

ทั้งนี้ คณะกรรมการกำหนดให้กรรมการและผู้บริหารระดับสูง จำเป็นต้องรายงานการซื้อขายหุ้นของบริษัทตนเอง ต่อบริษัทและสำนักงานคณะกรรมการกำกับหลักทรัพย์และตลาดหลักทรัพย์ ผ่านแบบรายงานการเปลี่ยนแปลงการถือหลักทรัพย์ (แบบ 59-2)

ความขัดแย้งทางผลประโยชน์

บริษัทถือเป็นนโยบายสำคัญที่จะไม่ให้กรรมการ ผู้บริหาร และพนักงานใช้โอกาสจากการเป็นกรรมการ ผู้บริหาร หรือพนักงานของบริษัท แสวงหาผลประโยชน์ส่วนตัว จึงกำหนดเป็นข้อปฏิบัติสำหรับกรรมการ ผู้บริหาร และพนักงานของบริษัทในการหลีกเลี่ยงการทำรายการที่เกี่ยวโยงกับตนเองที่อาจก่อให้เกิดความขัดแย้งทางผลประโยชน์กับบริษัท และในกรณีที่จำเป็นต้องทำรายการเช่นนั้นเพื่อประโยชน์ของบริษัท คณะกรรมการบริษัทกำหนดให้ต้องปฏิบัติตามหลักเกณฑ์ของตลาดหลักทรัพย์แห่งประเทศไทย และบริษัทได้ทำการเปิดเผยข้อมูลเกี่ยวกับรายการที่เกี่ยวโยงกันในรายงานประจำปี (แบบ 56-2) และแบบแสดงรายงานข้อมูลประจำปี (แบบ 56-1) อย่างครบถ้วน

3. บทบาทของผู้มีส่วนได้เสีย

บริษัทได้ให้ความสำคัญต่อสิทธิของผู้มีส่วนได้เสียทุกกลุ่ม ไม่ว่าจะเป็นผู้มีส่วนได้เสียภายในหรือผู้มีส่วนได้เสียภายนอก ซึ่งรวมถึงผู้ถือหุ้น พนักงาน ลูกค้า คู่ค้าและ/หรือเจ้าหนี้ คู่แข่งทางการค้า และสังคมส่วนรวม โดยมีรายละเอียดแยกตามหัวข้อดังนี้

ต่อผู้ถือหุ้น

บริษัทมุ่งมั่นในการบริหารงานด้วยความรู้ ความสามารถ ความซื่อสัตย์ สุจริต โปร่งใส และเป็นธรรม เพื่อให้บริษัทมีความเจริญก้าวหน้า มั่นคง ผู้ถือหุ้นได้รับผลตอบแทนที่ยั่งยืนจากการทำงานที่มีประสิทธิภาพและประสิทธิผล ตลอดจนได้รับรายงานสถานะและผลการดำเนินงานของบริษัท ที่ถูกต้อง ครบถ้วน ให้ผู้ถือหุ้นทุกรายทราบอย่างสม่ำเสมอและทันเวลา

ต่อพนักงาน

บริษัทเน้นการส่งเสริมการพัฒนาความรู้ ความสามารถของพนักงานทุกระดับอย่างต่อเนื่อง โดยได้รับการปฏิบัติและได้รับโอกาสอย่างเท่าเทียมกัน ให้ผลตอบแทนและสวัสดิการแก่พนักงานอย่างเหมาะสมเป็นธรรม มีการจัดตั้งกองทุนสำรองเลี้ยงชีพเพื่อให้ผลประโยชน์ต่อพนักงาน ปฏิบัติต่อพนักงานตามข้อบังคับของกฎหมายแรงงานและสวัสดิการของพนักงาน และให้ความเคารพต่อสิทธิหน้าที่ส่วนบุคคล ตลอดจนดูแลให้เกิดสภาพแวดล้อมที่ดีในการทำงานเพื่อสุขอนามัย และความปลอดภัยต่อชีวิตและทรัพย์สินของพนักงาน ซึ่งคณะกรรมการได้กำหนดเป็นแนวปฏิบัติให้ทราบโดยทั่วกัน โดยมีรายละเอียดตามที่เปิดเผยไว้ในรายงานประจำปีหัวข้อความรับผิดชอบต่อสังคมแล้ว รวมทั้งส่งเสริมให้ปฏิบัติงานภายใต้ค่านิยมที่ดีร่วมกันและมีความสามัคคีภายในองค์กร

ต่อลูกค้า

บริษัทอยู่ในธุรกิจบันเทิง เน้นการดำเนินธุรกิจอย่างถูกต้อง เสนอความบันเทิงภายใต้กฎหมาย จริยธรรม และวัฒนธรรมที่ดีของสังคมไทย ด้วยที่มงานผลิตที่มีคุณภาพและนวัตกรรมและเทคโนโลยีที่ทันสมัย รวมถึงเปิดโอกาสให้ลูกค้าสามารถเสนอความเห็นติชม พร้อมทั้งดำเนินการแก้ไข และ / หรือตอบสนองความต้องการของลูกค้าตามความเหมาะสม

ต่อคู่ค้า และ / หรือ เจ้าหนี้

บริษัทรักษาและปฏิบัติตามเงื่อนไขข้อตกลงต่าง ๆ ที่มีต่อคู่ค้า และ/หรือเจ้าหนี้อย่างเคร่งครัด และไม่เรียกรับ หรือยอมรับทรัพย์สิน หรือประโยชน์อื่นใดที่ไม่สุจริตในการค้ากับคู่ค้า และ/หรือเจ้าหนี้ โดยหากไม่สามารถปฏิบัติตามเงื่อนไขดังกล่าว หรือมีข้อมูลว่ามีการกระทำที่ไม่สุจริตเกิดขึ้น จะรีบแจ้งหรือเปิดเผยข้อมูลต่อคู่ค้าและ/หรือเจ้าหนี้เพื่อร่วมกันแก้ไขปัญหาและป้องกันไม่ให้เกิดความเสียหาย

ต่อคู่แข่งทางการค้า

บริษัทมีนโยบายให้ปฏิบัติต่อคู่แข่งขันทุกรายอย่างเท่าเทียมกันด้วยความสุจริต โดยดำเนินการแข่งขันอย่างถูกต้องตามกฎหมายต่าง ๆ ที่เกี่ยวข้องอย่างมีคุณธรรม ด้วยการพัฒนาคุณภาพรายการ คู่แข่งเองก็เป็นส่วนสำคัญที่ผลักดันให้บริษัทมีพัฒนาการในการผลิตรายการที่มีคุณภาพอย่างต่อเนื่อง

ต่อสังคมส่วนรวม

บริษัทมีความมุ่งมั่นและตระหนักถึงการดำเนินธุรกิจที่มีส่วนรับผิดชอบต่อสังคม โดยมิได้ดำเนินธุรกิจที่มุ่งหวังเพียงแต่กำไรเท่านั้น แต่ยังหวังที่จะคืนกำไรให้กับสังคมทั้งในแง่จริยธรรมและคุณธรรม โดยวิธีการต่าง ๆ รวมทั้งในเรื่องของรูปแบบ รายการที่นำเสนอ ในปี 2563 ที่ผ่านมาบริษัทได้ร่วมทำกิจกรรมเพื่อสังคมต่าง ๆ มากมาย และได้ปฏิบัติตามข้อกำหนดของกฎหมายและกฎระเบียบต่าง ๆ ที่เกี่ยวข้อง โดยเปิดเผยไว้ในหัวข้อ ความรับผิดชอบต่อสังคม

การแจ้งเบาะแสหรือข้อร้องเรียนการกระทำความผิด (Whistle Blowing)

บริษัทได้จัดให้มีหน่วยงานเพื่อดูแลรับผิดชอบในการแจ้งเบาะแสหรือข้อร้องเรียนการกระทำความผิด กระทำผิดกฎหมาย ข้อสงสัยในรายงานทางการเงินที่เป็นการละเมิดสิทธิของผู้มีส่วนได้เสีย ไปยังคณะกรรมการตรวจสอบ โดยกำหนดไว้ดังนี้

ทางไปรษณีย์ ที่ บริษัท เวิร์คพอยท์ เอ็นเทอร์เทนเมนท์ จำกัด (มหาชน) เลขที่ 99 หมู่ 2 ตำบลบางพูน อำเภอเมืองปทุมธานี จังหวัดปทุมธานี 12000 และทางโทรศัพท์ 02-833-2000

โดยหน่วยงานที่รับแจ้งเบาะแสหรือข้อร้องเรียนจะรวบรวมข้อเท็จจริง และพิจารณาตรวจสอบข้อมูลที่ได้รับเพื่อรายงานผลต่อผู้บริหารระดับสูง และ/หรือคณะกรรมการตรวจสอบ แล้วแต่กรณี ทั้งนี้บริษัทตระหนักถึงการคุ้มครองผู้ให้เบาะแสและผู้ให้ข้อมูล โดยจะเก็บรักษาข้อมูลของผู้แจ้งเบาะแสหรือผู้ร้องเรียนไว้เป็นความลับ ไม่กระทำการเปิดเผยข้อมูลแก่บุคคลที่ไม่มีหน้าที่เกี่ยวข้อง เว้นแต่เป็นการเปิดเผยตามหน้าที่ที่กฎหมายกำหนด

ทั้งนี้ในปี 2563 ไม่มีข้อร้องเรียนและข้อสงสัยในการกระทำความผิด ในลักษณะการฝ่าฝืนกฎหมาย กฎเกณฑ์ของสำนักงานคณะกรรมการกำกับหลักทรัพย์และตลาดหลักทรัพย์ และตลาดหลักทรัพย์แห่งประเทศไทย ที่เป็นการละเมิดสิทธิของ ผู้มีส่วนได้เสีย

4. การเปิดเผยข้อมูลและความโปร่งใส

บริษัทมีการเผยแพร่ทั้งข้อมูลทางการเงินและข้อมูลที่มิใช่การเงินตามข้อกำหนดของตลาดหลักทรัพย์แห่งประเทศไทย อย่างถูกต้อง ครบถ้วน ทันเวลา และโปร่งใส ผ่านช่องทางต่าง ๆ ทั้งช่องทางของตลาดหลักทรัพย์แห่งประเทศไทย และ WEBSITE ของบริษัทด้วย รวมทั้งเปิดเผยข้อมูลทั้งภาษาไทยและภาษาอังกฤษ ที่คาดว่าจะเป็นประโยชน์ต่อผู้ถือหุ้น นักลงทุน และ นักวิเคราะห์ ทั้งนี้บริษัทมีนโยบายปรับปรุงข่าวสารและทันสมัยอยู่เสมอ

ในปี 2563 ได้จัดส่งรายงานทางการเงิน ทั้งรายไตรมาสและรายปี ตามเกณฑ์ที่ตลาดหลักทรัพย์แห่งประเทศไทยกำหนด และไม่ได้รับการแจ้งให้แก้ไขใด ๆ

คุณภาพของรายงานทางการเงิน

คณะกรรมการบริษัทได้กำกับดูแลให้รายงานทางการเงินของบริษัทที่จัดทำขึ้น มีข้อมูลทางบัญชีที่ถูกต้องครบถ้วนในสาระที่สำคัญ โปร่งใส รวมทั้งได้ถือปฏิบัติตามมาตรฐานการบัญชีที่รับรองโดยทั่วไป โดยใช้นโยบายบัญชีที่เหมาะสมและถือปฏิบัติอย่างสม่ำเสมอ โดยคณะกรรมการบริษัทได้จัดให้มีระบบการบริหารความเสี่ยง และระบบการควบคุมภายในที่มีประสิทธิผล และได้แต่งตั้งคณะกรรมการตรวจสอบเพื่อทำหน้าที่ดูแลรับผิดชอบเกี่ยวกับคุณภาพของรายงานทางการเงิน และระบบการควบคุมภายใน คณะกรรมการบริษัทได้จัดทำรายงานความรับผิดชอบของคณะกรรมการต่อรายงานทางการเงิน และคณะกรรมการตรวจสอบได้มีการรายงานตรวจสอบตามรายละเอียดปรากฏในรายงานประจำปีแล้ว

และเพื่อให้การจัดทำรายงานทางการเงินมีคุณภาพ และการกำกับดูแลมีความสอดคล้องกัน ตามที่สำนักงานคณะกรรมการกำกับหลักทรัพย์และตลาดหลักทรัพย์ และตลาดหลักทรัพย์แห่งประเทศไทย กำหนดให้บริษัทจดทะเบียนต้องมีผู้รับผิดชอบสูงสุดในสายงานบัญชีและการเงิน (CFO) และผู้ควบคุมดูแลการทำบัญชีที่มีคุณสมบัติเหมาะสม โดยบริษัทได้นำส่งข้อมูลและเผยแพร่ผ่านระบบอิเล็คทรอนิกส์ของตลาดหลักทรัพย์แห่งประเทศไทยแล้ว โดยมีรายละเอียดดังนี้

ชื่อ-นามสกุล	ตำแหน่ง	ดำรงตำแหน่งเมื่อ
1. นายสุรการ ศิริโมทย์	ประธานเจ้าหน้าที่บริหารสายงานการเงินการลงทุน	1 มีนาคม 2556
2. นางเบญจมาศ จันปุ่ม	ผู้อำนวยการฝ่ายบัญชีและการเงิน	1 กันยายน 2533

โดยผู้รับผิดชอบสูงสุดในสายงานบัญชีและการเงิน (CFO) และผู้ควบคุมดูแลการทำบัญชีของบริษัท เป็นผู้มีความรู้ความสามารถ และมีคุณสมบัติครบถ้วนตามเกณฑ์ที่กำหนด โดยได้เปิดเผยประวัติการเข้ารับการฝึกอบรมเพิ่มเติมไว้ในเอกสารแนบ 1 แล้ว

ความสัมพันธ์กับผู้ลงทุน

บริษัทจัดให้มีฝ่ายนักลงทุนสัมพันธ์ (Investor Relation) เพื่อเป็นตัวแทนบริษัทในการติดต่อสื่อสารกับผู้ถือหุ้น ผู้ลงทุนสถาบัน นักลงทุน นักวิเคราะห์หลักทรัพย์และประชาชนทั่วไป โดยการเผยแพร่ข้อมูลผ่านหลายช่องทาง เช่น ตลาดหลักทรัพย์แห่งประเทศไทย สำนักงานคณะกรรมการกำกับหลักทรัพย์และตลาดหลักทรัพย์ การเผยแพร่ข้อมูลทางสื่อมวลชน อีเมล์ โทรศัพท์ โทรสาร รวมทั้งการเผยแพร่ข้อมูลบนเว็บไซต์บริษัทที่ www.workpoint.co.th ทั้งที่เป็นภาษาไทยและภาษาอังกฤษ ทั้งนี้ ผู้ลงทุนสามารถติดต่อขอข้อมูลบริษัทโดยผ่านทางเว็บไซต์ของบริษัทที่ www.workpoint.co.th หรือที่ E-Mail Address : ir@workpoint.co.th หรือที่หมายเลขโทรศัพท์ 02-833-2286

การประเมินผล

คณะกรรมการบริษัท จัดให้มีการประเมินผลการปฏิบัติงานของคณะกรรมการ และผู้บริหาร รวมทั้งคณะกรรมการชุดย่อยทุกชุด เพื่อพิจารณาผลงานและปรับปรุงแก้ไข ให้การดำเนินงานเป็นไปอย่างมีประสิทธิภาพ โดยพิจารณาทบทวนจากผลการดำเนินงานของบริษัท ตามนโยบายและกลยุทธ์ที่บริษัทได้กำหนดไว้ และเพื่อเพิ่มประสิทธิภาพในการดำเนินงาน คณะกรรมการสรรหาและพิจารณาค่าตอบแทนได้ประมวลข้อคิดเห็น อันเกี่ยวข้องกับการดำเนินธุรกิจของบริษัทเพื่อนำเสนอต่อคณะกรรมการบริษัท

ช่องทางการเปิดเผยข้อมูลของบริษัทกับนักวิเคราะห์

คณะกรรมการบริษัท คณะกรรมการบริษัท ตระหนักถึงบทบาทหน้าที่และความรับผิดชอบในการชี้แนะทิศทางการดำเนินงาน ติดตามดูแลการทำงานของฝ่ายจัดการ ปฏิบัติหน้าที่ด้วยความรู้ ความสามารถ โปร่งใส ระมัดระวัง โดยกำหนดให้คณะกรรมการบริษัท มีคุณสมบัติเป็นไปตามที่ พ.ร.บ. บริษัทมหาชนจำกัด พ.ศ.2535 และมีนโยบายปฏิบัติตามข้อพึงปฏิบัติที่ดีสำหรับกรรมการบริษัทจดทะเบียน เกี่ยวกับหน้าที่ ความรับผิดชอบของคณะกรรมการบริษัท เช่น กรรมการต้องปฏิบัติตามกฎหมาย และข้อบังคับของบริษัท มีความซื่อสัตย์สุจริต มีความรับผิดชอบต่อผู้ถือหุ้น มีความตั้งใจดำเนินธุรกิจอย่างต่อเนื่อง มีหน้าที่กำหนดนโยบายและทิศทางการดำเนินงานของบริษัท และมีการกำกับควบคุมฝ่ายบริหารให้ดำเนินการเป็นไปตามนโยบายที่กำหนดไว้อย่างมีประสิทธิภาพและประสิทธิผล คณะกรรมการมีความรับผิดชอบต่อรายงานทางการเงิน เป็นต้น นอกจากนี้ บริษัทยังมีการจัดให้มีการประชุมคณะกรรมการอย่างสม่ำเสมอ โดยกำหนดไว้ว่า การลงมติในที่ประชุมจะต้องมีกรรมการอยู่ไม่น้อยกว่า 2 ใน 3 ของจำนวนกรรมการทั้งหมด และมีการแต่งตั้งคณะกรรมการตรวจสอบ เพื่อช่วยดูแลระบบการควบคุมภายในของบริษัท เพื่อให้การดำเนินงานของบริษัทมีความโปร่งใส ซึ่งจะก่อให้เกิดประโยชน์สูงสุดต่อบริษัทและผู้ถือหุ้น คณะกรรมการบริษัทมีจำนวน 9 คน ซึ่งในจำนวนนี้ประกอบด้วยกรรมการที่เป็นผู้บริหาร 6 คน และกรรมการอิสระ 3 คน ตามที่หลักการกำกับดูแลกิจการที่ดีสำหรับบริษัทจดทะเบียนกำหนดไว้ ซึ่งเพียงพอที่จะสามารถสอบทานการบริหารจัดการงานของบริษัทได้และเพื่อให้การกำกับดูแลกิจการมีประสิทธิภาพ คณะกรรมการมีวาระการดำรงตำแหน่งคราวละ 3 ปี โดยกรรมการที่อยู่ในตำแหน่งนานที่สุดจะหมุนเวียนกันออกตามวาระคราวละ 1 ใน 3

การปฐมนิเทศกรรมการใหม่

บริษัทได้จัดเตรียมเอกสารและข้อมูลที่เป็นประโยชน์ต่อการดำเนินธุรกิจของบริษัท หน้าที่ของกรรมการ ข้อบังคับบริษัท หลักการกำกับดูแลกิจการที่ดีสำหรับบริษัทจดทะเบียน ตลอดจนรายละเอียดของการดำเนินงานต่าง ๆ เป็นต้น ให้แก่กรรมการได้ศึกษา และใช้เป็นคู่มือในการปฏิบัติหน้าที่ เมื่อมีการเปลี่ยนแปลงกรรมการใหม่ นอกจากนี้ บริษัทยังจัดให้มีการบรรยายเกี่ยวกับลักษณะธุรกิจของบริษัท และข้อมูลต่าง ๆ ที่มีนัยสำคัญต่อการดำเนินธุรกิจ ตลอดจนอำนาจ หน้าที่ และบทบาทความรับผิดชอบ อีกด้วย

การพัฒนากรรมการ

คณะกรรมการบริษัท ตระหนักถึงการพัฒนาความรู้ของกรรมการ ผู้บริหาร และพนักงานในฝ่ายที่เกี่ยวข้องของบริษัท มาโดยตลอด สนับสนุน และส่งเสริมการเข้ารับการอบรมหลักสูตรต่าง ๆ และการร่วมกิจกรรมที่เพิ่มพูนความรู้ ความสามารถ ของสมาคมส่งเสริมสถาบันกรรมการบริษัทไทย (IOD) ก.ล.ต. ตลท. สมาคมบริษัทจดทะเบียนไทย สมาคมส่งเสริมผู้ลงทุนไทย และองค์กรอิสระต่าง ๆ เพื่อพัฒนาบุคลากรในทุกระดับของบริษัทให้มีประสิทธิภาพต่อการปฏิบัติหน้าที่ และการดำเนินงานอย่างสูงสุด โดยเลขานุการบริษัทเป็นผู้ดำเนินการแจ้งหลักสูตรการอบรมต่าง ๆ ต่อกรรมการ และผู้บริหาร

โดย ณ ปี 2563 คณะกรรมการบริษัท ได้ผ่านการอบรมหลักสูตร Director Accreditation Program (DAP) จากสมาคมส่งเสริมสถาบันกรรมการบริษัทไทย (IOD) หลักสูตรสำหรับกรรมการบริษัทในการเรียนรู้บทบาทหน้าที่เบื้องต้น ซึ่งได้รับการรับรองหลักสูตรจาก ตลท. และ ก.ล.ต. แล้ว ทุกท่าน นอกจากนี้ กรรมการยังได้เข้ารับการอบรมในหลากหลายหลักสูตรที่เป็นประโยชน์ในการปฏิบัติงาน ซึ่งได้เปิดเผยไว้ในประวัติของคณะกรรมการบริษัทแล้ว

การประชุมคณะกรรมการ

คณะกรรมการบริษัทกำหนดให้มีการประชุมคณะกรรมการอย่างน้อยปีละ 4 ครั้ง และมีการประชุมพิเศษ เช่น การวางแผนงานครึ่งปี และวางแผนงานประจำปี เป็นต้น โดยประธานกรรมการและประธานเจ้าหน้าที่บริหารฝ่ายการเงินจะเป็นผู้ดูแลให้ความเห็นชอบกำหนดระเบียบวาระการประชุม และเปิดโอกาสให้กรรมการสามารถเสนอเรื่องเข้าสู่วาระการประชุมคณะกรรมการได้ โดยในการประชุมต้องมีกรรมการมาประชุมไม่น้อยกว่ากึ่งหนึ่งของจำนวนกรรมการทั้งหมด จึงจะครบเป็นองค์ประชุม และมีการกำหนดระเบียบวาระชัดเจน มีเอกสารประกอบการประชุมที่ครบถ้วนเพียงพอและจัดส่งให้กับคณะกรรมการล่วงหน้าก่อนการประชุม 7 วัน เพื่อให้กรรมการได้มีเวลาศึกษาข้อมูลอย่างเพียงพอก่อนเข้าร่วมประชุม โดยกรรมการสามารถขอข้อมูลประกอบการพิจารณาเพิ่มเติมได้จากเลขานุการบริษัท

ทั้งนี้ เลขานุการบริษัทได้กำหนดตารางการประชุม และแจ้งประกาศเป็นลายลักษณ์อักษรให้กรรมการและผู้ที่เกี่ยวข้องทราบไว้ล่วงหน้าทุกปี

ประธานกรรมการมีนโยบายส่งเสริมให้มีการดุลยพินิจที่รอบคอบและจัดสรรเวลาไว้อย่างเพียงพอในการประชุม เพื่อที่จะให้ฝ่ายจัดการเสนอเรื่องและสามารถอภิปรายปัญหาสำคัญได้อย่างรอบคอบโดยทั่วกัน ทั้งนี้ คณะกรรมการได้จัดให้มีเลขานุการหน้าที่ให้การสนับสนุนการจัดเตรียมระเบียบวาระการประชุมทำหนังสือเชิญประชุม ดูแลและจัดการประชุม จดบันทึกและจัดทำรายงานการประชุม ในปี 2563 คณะกรรมการบริษัทมีการประชุมจำนวน 6 ครั้ง โดยรายละเอียดการเข้าร่วมประชุมของคณะกรรมการบริษัทแต่ละท่านได้เปิดเผยไว้ในหัวข้อโครงสร้างการจัดการ

คณะกรรมการชุดย่อย

เพื่อประสิทธิภาพในการดำเนินงาน และช่วยส่งเสริมให้การดำเนินงานโดยรวมของบริษัทบรรลุตามวัตถุประสงค์ คณะกรรมการบริษัทได้แต่งตั้งคณะกรรมการชุดย่อย เพื่อช่วยพิจารณากำกับดูแลการดำเนินงานอย่างรอบคอบ สอดคล้องตามหลักการกำกับดูแลกิจการที่ดี

คณะกรรมการตรวจสอบ

ประกอบด้วยกรรมการอิสระ จำนวน 3 ท่าน โดยคณะกรรมการตรวจสอบมีคุณสมบัติครบถ้วนเป็นไปตามที่สำนักงานคณะกรรมการกำกับหลักทรัพย์และตลาดหลักทรัพย์ และตลาดหลักทรัพย์แห่งประเทศไทยกำหนด โดยขอบเขตหน้าที่ของคณะกรรมการตรวจสอบได้เปิดเผยไว้ในหัวข้อโครงสร้างการจัดการแล้ว

ทั้งนี้ คณะกรรมการตรวจสอบมีวาระการดำรงตำแหน่งคราวละ 3 ปี ซึ่งอาจได้รับการแต่งตั้งกลับเข้ามาดำรงตำแหน่งอีกวาระได้ตามความเหมาะสม

คณะกรรมการสรรหาและพิจารณาค่าตอบแทน

ประกอบด้วยกรรมการ จำนวน 3 ท่าน เพื่อทบทวนโครงสร้างองค์กรและลักษณะการดำเนินธุรกิจของบริษัทอย่างสม่ำเสมอ โดยขอบเขตหน้าที่ของคณะกรรมการตรวจสอบได้เปิดเผยไว้ในหัวข้อโครงสร้างการจัดการแล้ว

การสรรหาและแต่งตั้งกรรมการ

กรรมการบริษัทได้รับการแต่งตั้งจากที่ประชุมผู้ถือหุ้นในการประชุมสามัญผู้ถือหุ้น โดยในการประชุมสามัญผู้ถือหุ้นทุกครั้งให้กรรมการออกจากตำแหน่งจำนวนหนึ่งในสามของคณะกรรมการทั้งคณะ ถ้าจำนวนกรรมการที่จะแบ่งออกให้ตรงเป็นสามส่วนไม่ได้ก็ให้ออกโดยจำนวนใกล้ที่สุดกับส่วนหนึ่งในสาม โดยกรรมการที่จะต้องออกจากตำแหน่งนั้น ให้พิจารณาจากกรรมการที่อยู่ในตำแหน่งนานที่สุดเป็นผู้ออกจากตำแหน่งตามวาระ และกรรมการซึ่งพ้นจากตำแหน่งตามวาระอาจได้รับเลือกเข้าดำรงตำแหน่งใหม่ได้

คณะกรรมการสรรหาจัดตั้งเพื่อคัดเลือกบุคคลที่จะแต่งตั้งเป็นกรรมการโดยเฉพาะ ทั้งนี้เกณฑ์ในการคัดเลือกคณะกรรมการพิจารณาสรรหาคัดเลือกจากบุคคลที่มีความรู้ ความสามารถ ประสบการณ์ และวิสัยทัศน์ ที่สามารถเอื้ออำนวยต่อธุรกิจของบริษัท ซึ่งเป็นบุคคลตามเกณฑ์คุณสมบัติมาตรา 68 แห่งพระราชบัญญัติบริษัทมหาชนจำกัด พ.ศ. 2535 และตามกฎระเบียบคณะกรรมการกำกับตลาดหลักทรัพย์และตลาดหลักทรัพย์ที่เกี่ยวข้อง และเสนอต่อที่ประชุมผู้ถือหุ้นเพื่อพิจารณาอนุมัติแต่งตั้ง โดยมีหลักเกณฑ์ในการแต่งตั้งดังนี้

1) ผู้ถือหุ้นคนหนึ่งมีคะแนนเสียงเท่ากับหนึ่งหุ้นต่อหนึ่งเสียง
2) ผู้ถือหุ้นแต่ละคนจะใช้คะแนนเสียงที่มีอยู่ทั้งหมดตาม (1) เลือกตั้งบุคคลเดียวหรือหลายคนเป็นกรรมการก็ได้ แต่จะแบ่งคะแนนเสียงให้แก่ผู้ใดมากน้อยเพียงใดไม่ได้
3) บุคคลที่ได้รับคะแนนสูงสุดตามลำดับลงมาเป็นผู้ได้รับเลือกเป็นกรรมการเท่าจำนวนกรรมการที่จะพึงมีหรือจะพึงเลือกตั้งในครั้งนั้น ในกรณีที่บุคคลซึ่งได้รับการเลือกตั้ง ในลำดับถัดลงมามีคะแนนเสียงเท่ากันเกินจำนวนกรรมการที่จะพึงมีให้ประธานที่ประชุมเป็นผู้ออกเสียงชี้ขาด

เมื่อมีการประชุมสามัญประจำปีทุกครั้ง ให้กรรมการออกจากตำแหน่งจำนวนหนึ่งในสามของจำนวนกรรมการในขณะนั้น ถ้าจำนวนกรรมการจะแบ่งออกให้ตรงเป็นสามส่วนไม่ได้ ก็ให้ออกโดยจำนวนใกล้ที่สุดกับส่วนหนึ่งในสาม กรรมการซึ่งพ้นจากตำแหน่งอาจได้รับเลือกให้กลับเข้ามารับตำแหน่งอีกก็ได้ โดยบริษัทได้เปิดโอกาสให้สิทธิแก่ผู้ถือหุ้น มีอำนาจในการตัดสินใจเลือกตั้งบุคคลเข้าดำรงตำแหน่งกรรมการของบริษัท เป็นสำคัญ ถึงแม้ว่าที่ผ่านมาบริษัทมีกรรมการที่มีวาระการดำรงตำแหน่งติดต่อกันหลายวาระก็ตาม ซึ่งไม่ได้มีผลกระทบต่อบริษัทอย่างมีนัยสำคัญ เนื่องจากบริษัทมีความเชื่อมั่นในความรู้ ความสามารถ และความเชี่ยวชาญในธุรกิจของบริษัท ของคณะกรรมการผู้ทรงคุณวุฒิทุกท่าน โดยตลอดระยะเวลาการดำรงตำแหน่งในแต่ละวาระคณะกรรมการได้อุทิศเวลาและความสามารถอย่างเต็มกำลัง อีกทั้งยังสามารถให้คำแนะนำในการดำเนินธุรกิจให้เป็นไปตามมาตรฐานที่บริษัทกำหนด อย่างโปร่งใสตลอดมา

ในกรณีที่ตำแหน่งกรรมการว่างลงเพราะเหตุอื่นนอกจากถึงคราวออกตามวาระ ให้คณะกรรมการเลือกบุคคลซึ่งมีคุณสมบัติและไม่มีลักษณะต้องห้ามตามพระราชบัญญัติบริษัทมหาชนจำกัดเข้าเป็นกรรมการแทนตำแหน่งที่ว่างในการประชุมคณะกรรมการครั้งต่อไป เว้นแต่วาระของกรรมการเหลือน้อยกว่า 2 เดือน โดยบุคคลดังกล่าวจะอยู่ในตำแหน่งได้เพียงเท่าวาระที่เหลืออยู่ของกรรมการซึ่งตนแทน และมติของคณะกรรมการต้องประกอบไปด้วยคะแนนเสียงไม่น้อยกว่าสามในสี่ของจำนวนกรรมการที่ยังเหลืออยู่

การกำกับดูแลการดำเนินงานของบริษัทย่อยในเครือ

บริษัทมีนโยบายในการบริหารงานในบริษัทย่อยในเครือ โดยการแต่งตั้งตัวแทนที่เป็นกรรมการหรือผู้บริหารของบริษัทให้เป็นกรรมการหรือผู้บริหารในบริษัทย่อยในเครือ เพื่อให้มีส่วนร่วมเป็นกรรมการบริหารงานของบริษัทย่อยในเครือ โดยมีส่วนในการควบคุมและกำหนดนโยบายการบริหารงาน

การดูแลเรื่องการใช้ข้อมูลภายใน

บริษัทมีนโยบายในการควบคุมมิให้บุคลากรของบริษัท นำข้อมูลภายในองค์กรไปเปิดเผยให้แก่ผู้อื่นหรือนำไปใช้เพื่อประโยชน์ส่วนตน รวมถึงเพื่อการซื้อขายหลักทรัพย์ โดยบริษัท มีนโยบายและวิธีการดูแลเรื่องการใช้ข้อมูลภายในบริษัท ดังนี้

1) ให้ความรู้แก่กรรมการและผู้บริหาร ให้รับทราบเกี่ยวกับหน้าที่ที่ต้องรายงานการถือครองหลักทรัพย์ของตน คู่สมรส และบุตรที่ไม่บรรลุนิติภาวะ รวมถึงบทกำหนดโทษตามพระราชบัญญัติหลักทรัพย์และตลาดหลักทรัพย์ พ.ศ. 2535 และตามข้อกำหนดของตลาดหลักทรัพย์แห่งประเทศไทย

2) กำหนดให้ผู้บริหารรายงานการเปลี่ยนแปลงการถือครองหลักทรัพย์ต่อสำนักงานคณะกรรมการกำกับหลักทรัพย์และตลาดหลักทรัพย์ และจัดส่งสำเนารายงานดังกล่าวให้แก่บริษัทในวันเดียวกับวันที่ส่งรายงานต่อสำนักงานคณะกรรมการกำกับหลักทรัพย์และตลาดหลักทรัพย์

3) ดำเนินการส่งหนังสือเวียนเพื่อแจ้งให้ผู้บริหารทราบว่า ผู้บริหารที่ได้รับทราบข้อมูลภายในที่เป็นสาระสำคัญที่มีผลต่อการเปลี่ยนแปลงราคาหลักทรัพย์ จะต้องระงับการซื้อขายหลักทรัพย์ของบริษัทในช่วง 1 เดือน ก่อนที่งบการเงินหรือข้อมูลภายในนั้นจะเปิดเผยต่อสาธารณชน และห้ามมิให้เปิดเผยข้อมูลที่เป็นสาระสำคัญนั้นต่อบุคคลอื่น

ค่าตอบแทนของผู้สอบบัญชี

1. ค่าตอบแทนจากการสอบบัญชี (Audit Fee)

บริษัทและบริษัทย่อย จ่ายค่าตอบแทนการสอบบัญชี ให้แก่ บริษัท เคพีเอ็มจี ภูมิไชย สอบบัญชี จำกัด ในรอบปีบัญชี 2563 ดังนี้

บริษัท เวิร์คพอยท์ เอ็นเทอร์เทนเมนท์ จำกัด (มหาชน)	จำนวนเงิน	2,400,000	บาท
บริษัทย่อย	จำนวนเงิน	3,400,000	บาท
รวมทั้งสิ้น	จำนวนเงิน	5,800,000	บาท

2. ค่าบริการอื่น (Non-Audit Fee)

บริษัทและบริษัทย่อยจ่ายค่าตอบแทนเกี่ยวกับงานบริการซึ่งได้แก่ ค่าเดินทาง ค่าที่พัก ค่าทำงานล่วงเวลา ค่าโทรสาร ค่าโทรศัพท์ ค่าถ่ายเอกสาร และค่างบการเงินภาษาอังกฤษ ในรอบปีบัญชี 2563 เป็นจำนวนเงิน 672,217.43 บาท ให้แก่ บริษัท เคพีเอ็มจี ภูมิไชย สอบบัญชี จำกัด

การนำหลักการกำกับดูแลกิจการที่ดีสำหรับบริษัทจดทะเบียน ปี 2560 ไปปรับใช้

คณะกรรมการได้ทบทวนนโยบายการกำกับดูแลกิจการ ให้สอดคล้องกับหลักการกำกับดูแลกิจการที่ดีสำหรับบริษัทจดทะเบียน ปี 2555 และหลักการกำกับดูแลกิจการที่ดีสำหรับบริษัทจดทะเบียน ปี 2560 (CG Code) ของสำนักงานคณะกรรมการกำกับหลักทรัพย์และตลาดหลักทรัพย์ อย่างน้อยปีละ 1 ครั้ง โดยคณะกรรมการได้พิจารณาและทบทวนการนำหลักปฏิบัติตาม CG Code ไปปรับใช้ตามบริบททางธุรกิจของบริษัท ด้วยความรอบคอบและระมัดระวังแล้ว

รายการระหว่างกัน

รายการระหว่างกันกับบุคคลที่อาจมีความขัดแย้ง

บริษัทมีรายการระหว่างกันกับบุคคลและบริษัทที่เกี่ยวข้องกันที่อาจมีความขัดแย้ง ในปี 2563 ดังนี้

บุคคล/นิติบุคคล ที่อาจมีความขัดแย้ง	ความสัมพันธ์	ลักษณะรายการ	มูลค่าของรายการ (ล้านบาท)	ความจำเป็น/เหตุผล	ความเห็นของคณะกรรมการตรวจสอบ
บริษัท กราว จำกัด	บริษัทย่อย (บริษัทถือหุ้น 60%)	• บริษัทได้รับค่าเช่าสำนักงาน , ค่าบริการทางสำนักงาน , ค่าใช้จ่ายสำนักงาน	0.51	บริษัทให้บริการแก่บริษัทย่อยในเครือในการให้เช่าอาคารสำนักงาน และการบริหารจัดการด้านบุคลากรและงานเอกสารต่าง ๆ อาทิเช่น จัดทำงบการเงิน และภาษีต่าง ๆ เพื่อให้เป็นมาตรฐานการบริหารจัดการในรูปแบบเดียวกันกับ บริษัทย่อยในเครืออื่น ๆ	รายการดังกล่าวเป็นไปตามลักษณะการดำเนินธุรกิจปกติ โดยเป็นการบริหารจัดการในรูปแบบเดียวกันกับทุกบริษัทย่อยในเครือ คณะกรรมการตรวจสอบแล้วเห็นว่ามีความเหมาะสม
		• บริษัทได้รับค่าที่ปรึกษาในการบริหารจัดการบุคลากร บัญชีและการเงิน	0.20		
		• บริษัทได้รับเงินปันผลจาก บจ.กราว	0.9	เป็นส่วนแบ่งผลกำไรจากการลงทุนตามปกติธุรกิจ	รายการดังกล่าวเป็นตามลักษณะการดำเนินธุรกิจปกติ
		• บริษัทจ่ายค่าบริการเช่าเครื่องเสียง	0.009	บริษัทได้ใช้บริการเครื่องเสียงสำหรับการจัดงานประชุมต่าง ๆ ของกลุ่มบริษัท เนื่องจาก บจ.กราว มีความสามารถและเชี่ยวชาญในงานประเภทดังกล่าวและเพื่อเป็นการสนับสนุนกิจการในเครือ	เป็นการสนับสนุนกิจการในเครือเป็นไปตามลักษณะการดำเนินธุรกิจปกติซึ่งรายการดังกล่าวเป็นไปตามลักษณะการดำเนินธุรกิจปกติ ซึ่งการซื้อ-ขาย หรือว่าจ้างให้จัดทำก็จะต้องมีการชำระค่าสินค้าระหว่างกัน ซึ่งคณะกรรมการตรวจสอบพิจารณาแล้วเห็นว่ามีความเหมาะสมและเป็นไปตามอัตราตลาด

บุคคล/นิติบุคคลที่อาจมีความขัดแย้ง	ความสัมพันธ์	ลักษณะรายการ	มูลค่าของรายการ (ล้านบาท)	ความจำเป็น/เหตุผล	ความเห็นของคณะกรรมการตรวจสอบ
บริษัท โต๊ะกลมโทรทัศน์ จำกัด	บริษัทย่อย (บริษัทถือหุ้น 50%)	• บริษัทได้รับค่าเช่าสำนักงาน , ค่าบริการทางสำนักงาน และค่าใช้จ่ายสำนักงาน	0.72	บริษัทให้บริการแก่บริษัทย่อยในการให้เช่าอาคารสำนักงาน และการบริหารจัดการด้านบุคลากรและงานเอกสารต่าง ๆ เพื่อให้เป็นมาตรฐานการบริหารจัดการในรูปแบบเดียวกันกับ บริษัทย่อยในเครืออื่น ๆ	รายการดังกล่าวเป็นไปตามลักษณะการดำเนินธุรกิจปกติ ซึ่งการบริหารจัดการในรูปแบบเดียวกันและจากองค์กรเดียวกัน เพิ่มความสามารถในผลงานที่มีคุณภาพ จะช่วยเพิ่มประสิทธิภาพในการทำงานมากขึ้น คณะกรรมการตรวจสอบแล้วเห็นว่ามีความเหมาะสม
		• บริษัทได้รับค่าที่ปรึกษาในการบริหารจัดการบุคลากร	0.08		
กิจการร่วมค้าภาพยนตร์สิ่งเล็กๆ ที่เรียกว่ารัก	บริษัท ลงทุน 33.33% ในกิจการร่วมค้า	• บริษัทได้รับค่าที่ปรึกษาในการบริหารจัดการบัญชีและการเงิน	0.02	บริษัทให้บริการแก่กิจการร่วมค้าในการบริหารจัดการ งานเอกสารต่าง ๆ อาทิเช่น จัดทำงบการเงิน และภาษีต่าง ๆ เพื่อให้เป็นมาตรฐานการบริหารจัดการในรูปแบบเดียวกันกับบริษัทย่อยในเครืออื่น ๆ	รายการดังกล่าวเป็นไปตามลักษณะการดำเนินธุรกิจปกติ โดยเป็นการบริหารจัดการในรูปแบบเดียวกันกับทุกบริษัทย่อยในเครือ คณะกรรมการตรวจสอบแล้วเห็นว่ามีความเหมาะสม
กิจการร่วมค้าเวิร์คไรท์	บริษัท ลงทุน 50% ในกิจการร่วมค้า	• บริษัทได้รับค่าที่ปรึกษาในการบริหารจัดการบัญชีและการเงิน	0.02	บริษัทให้บริการแก่กิจการร่วมค้าในการบริหารจัดการ งานเอกสารต่างๆ อาทิเช่น จัดทำงบการเงิน และภาษีต่างๆ เพื่อให้เป็นมาตรฐานการบริหารจัดการในรูปแบบเดียวกันกับบริษัทย่อยในเครืออื่นๆ	รายการดังกล่าวเป็นไปตามลักษณะการดำเนินธุรกิจปกติ โดยเป็นการบริหารจัดการในรูปแบบเดียวกันกับทุกบริษัทย่อยในเครือ คณะกรรมการตรวจสอบแล้วเห็นว่ามีความเหมาะสม
กิจการร่วมค้าเวิร์คมีดี	บริษัท ลงทุน 60% ในกิจการร่วมค้า	• บริษัทได้รับค่าที่ปรึกษาในการบริหารจัดการบัญชีและการเงิน	0.12	บริษัทให้บริการแก่กิจการร่วมค้าในการบริหารจัดการ งานเอกสารต่าง ๆ อาทิเช่น จัดทำงบการเงิน และภาษีต่าง ๆ เพื่อให้เป็นมาตรฐานการบริหารจัดการในรูปแบบเดียวกันกับบริษัทย่อยในเครืออื่น ๆ	รายการดังกล่าวเป็นไปตามลักษณะการดำเนินธุรกิจปกติ โดยเป็นการบริหารจัดการในรูปแบบเดียวกันกับทุกบริษัทย่อยในเครือ คณะกรรมการตรวจสอบแล้วเห็นว่ามีความเหมาะสม

การวิเคราะห์และคำอธิบายของฝ่ายจัดการ

	งบการเงินรวม			
	2561 (ปรับปรุงใหม่)		2562 (ปรับปรุงใหม่)	
อัตราส่วนสภาพคล่อง (Liquidity Ratio)				
อัตราส่วนสภาพคล่อง	2.2	เท่า	7.1	เท่า
อัตราส่วนสภาพคล่องหมุนเร็ว	2.0	เท่า	6.5	เท่า
อัตราส่วนสภาพคล่องกระแสเงินสด	1.0	เท่า	0.8	เท่า
อัตราส่วนหมุนเวียนลูกหนี้การค้า	8.0	เท่า	7.7	เท่า
ระยะเวลาเก็บหนี้เฉลี่ย	44.9	วัน	46.6	วัน
อัตราส่วนหมุนเวียนสินค้าคงเหลือ	15.8	เท่า	15.3	เท่า
ระยะเวลาขายสินค้าเฉลี่ย	22.8	วัน	23.5	วัน
อัตราส่วนหมุนเวียนเจ้าหนี้	10.8	เท่า	11.1	เท่า
ระยะเวลาชำระหนี้	33.4	วัน	32.5	วัน
Cash Cycle	34.3	วัน	37.6	วัน
อัตราส่วนแสดงความสามารถในการหากำไร (Profitability Ratio)				
อัตรากำไรขั้นต้น	38.1	%	37.9	%
• อัตรากำไรขั้นต้น ธุรกิจผลิตรายการโทรทัศน์	39.6	%	36.3	%
• อัตรากำไรขั้นต้น ธุรกิจภาพยนตร์	-	%	30.0	%
• อัตรากำไรขั้นต้น ธุรกิจคอนเสิร์ตและละครเวที	25.6	%	(0.72)	%
• อัตรากำไรขั้นต้น ธุรกิจรับจ้างจัดงาน	11.2	%	16.5	%
• อัตรากำไรขั้นต้น ค่าบริหารจัดการ	-	%	-	%
• อัตรากำไรขั้นต้น ธุรกิจขายสินค้าและบริการอื่น	58.0	%	84.0	%
อัตรากำไรจากการดำเนินงาน	14.2	%	7.8	%
อัตราส่วนเงินสดต่อการทำกำไร	239.7	%	346.8	%
อัตรากำไรสุทธิ	9.6	%	5.7	%
อัตราผลตอบแทนผู้ถือหุ้น	7.7	%	3.5	%

อัตราส่วนทางการเงิน

	งบการเงินรวม			
	2561 (ปรับปรุงใหม่)		2562 (ปรับปรุงใหม่)	
อัตราส่วนแสดงประสิทธิภาพในการดำเนินงาน (Efficiency Ratio)				
อัตราผลตอบแทนจากสินทรัพย์	5.45	%	2.84	%
อัตราส่วนวิเคราะห์นโยบายทางการเงิน (Financial Policy Ratio)				
อัตราส่วนหนี้สินต่อส่วนของผู้ถือหุ้น	0.4	เท่า	0.1	เท่า
อัตราส่วนความสามารถชำระดอกเบี้ย	22.7	เท่า	30.1	เท่า
อัตราส่วนความสามารถชำระภาระผูกพัน	1.4	เท่า	1.9	เท่า
อัตราการจ่ายเงินปันผล	75.3	%	91.5	%

	งบการเงินรวม			
	2562 (ปรับปรุงใหม่)		2563	
อัตราส่วนสภาพคล่อง (Liquidity Ratio)				
อัตราส่วนสภาพคล่อง	7.1	เท่า	8.2	เท่า
อัตราส่วนสภาพคล่องหมุนเร็ว	6.5	เท่า	5.7	เท่า
อัตราส่วนสภาพคล่องกระแสเงินสด	0.8	เท่า	1.9	เท่า
อัตราส่วนหมุนเวียนลูกหนี้การค้า	7.7	เท่า	7.0	เท่า
ระยะเวลาเก็บหนี้เฉลี่ย	46.6	วัน	51.6	วัน
อัตราส่วนหมุนเวียนสินค้าคงเหลือ	15.3	เท่า	13.4	เท่า
ระยะเวลาขายสินค้าเฉลี่ย	23.5	วัน	27.0	วัน
อัตราส่วนหมุนเวียนเจ้าหนี้	11.1	เท่า	12.2	เท่า
ระยะเวลาชำระหนี้	32.5	วัน	29.6	วัน
Cash Cycle	37.6	วัน	48.9	วัน
อัตราส่วนแสดงความสามารถในการหากำไร (Profitability Ratio)				
อัตรากำไรขั้นต้น	37.9	%	45.0	%
• อัตรากำไรขั้นต้น ธุรกิจผลิตรายการโทรทัศน์	36.3	%	35.4	%
• อัตรากำไรขั้นต้น ธุรกิจภาพยนตร์	30.0	%	-	%
• อัตรากำไรขั้นต้น ธุรกิจคอนเสิร์ตและละครเวที	(0.7)	%	(19.4)	%
• อัตรากำไรขั้นต้น ธุรกิจรับจ้างจัดงาน	16.5	%	20.0	%
• อัตรากำไรขั้นต้น ค่าบริหารจัดการ	-	%	-	

	งบการเงินรวม			
	2562 (ปรับปรุงใหม่)		2563	
• อัตรากำไรขั้นต้น ธุรกิจขายสินค้าและบริการอื่น	84.0	%	85.5	%
อัตรากำไรจากการดำเนินงาน	7.8	%	10.4	%
อัตราส่วนเงินสดต่อการทำกำไร	346.8	%	443.1	%
อัตรากำไรสุทธิ	5.7	%	6.7	%
อัตราผลตอบแทนผู้ถือหุ้น	3.5	%	3.5	%
อัตราส่วนแสดงประสิทธิภาพในการดำเนินงาน (Efficiency Ratio)				
อัตราผลตอบแทนจากสินทรัพย์	2.8	%	3.1	%
อัตราส่วนวิเคราะห์นโยบายทางการเงิน (Financial Policy Ratio)				
อัตราส่วนหนี้สินต่อส่วนของผู้ถือหุ้น	0.1	เท่า	0.1	เท่า
อัตราส่วนความสามารถชำระดอกเบี้ย	30.1	เท่า	122.3	เท่า
อัตราส่วนความสามารถชำระภาระผูกพัน	1.9	เท่า	2.3	เท่า
อัตราการจ่ายเงินปันผล	91.5	%	*96.6	%

*หมายเหตุ ตามมติที่ประชุมคณะกรรมการบริษัท ครั้งที่1/2564 ณ วันที่ 24 กุมภาพันธ์ 2564 ที่ประชุมพิจารณาและมีมติอนุมัติให้จ่ายเงินปันผลประจำปีของบริษัทเป็นเงินสดจากการดำเนินการของงบเฉพาะกิจการของบริษัท รวมการจ่ายปันผล ตั้งแต่วันที่ 1 มกราคม 2563 ถึง 31 ธันวาคม 2563 ในอัตราหุ้นละ 0.28 บาท คิดเป็นจำนวนเงินทั้งสิ้นไม่เกิน 124,000,000 บาท โดยมีอัตราการจ่ายเงินปันผลเท่ากับร้อยละ 96.6

คำอธิบายและการวิเคราะห์ฐานะการเงินและผลการดำเนินงาน

(1) ภาพรวมการดำเนินงานที่ผ่านมา

บริษัทมีธุรกิจหลัก 4 ธุรกิจ ประกอบด้วย ธุรกิจรายการโทรทัศน์ ธุรกิจคอนเสิร์ตและละครเวที ธุรกิจรับจ้างจัดงาน และธุรกิจขายสินค้าและบริการอื่น โดยสามารถสรุปภาพรวมผลการดำเนินงานที่ผ่านมาดังนี้

ธุรกิจรายการโทรทัศน์นั้น บริษัทได้เริ่มดำเนินการผลิตรายการโทรทัศน์เพื่อออกอากาศใน “ช่อง WORKPOINT” ซึ่งเป็นช่องโทรทัศน์ออกอากาศในระบบดิจิตอลของบริษัทเองตั้งแต่ปี 2557 เป็นต้นมา โดยจากข้อมูลของ AGB Nielsen Media Research พบว่า “ช่อง WORKPOINT” มีเรตติ้งเป็นอันดับต้น ๆ ของประเทศมาโดยตลอด โดยปี 2563 ที่ผ่านมา บริษัทมีรายการที่ได้รับความนิยมมากมาย อาทิเช่น รายการ “ปัญญาปันสุข”, “ไมค์หมดหนี้”, The wall song ร้องข้ามกำแพง”, “กล่องของขวัญ”, “Lodi X Next Idol ”, “หกฉากครับจารย์”, “I Can See Your Voice นักร้องซ่อนแอบ” และ “เพชรตัดเพชร Season 2”, “The Mask Singer” เป็นต้น นอกเหนือจากการออกอากาศรายการต่าง ๆ ใน “ช่อง WORKPOINT” ผ่านทางโทรทัศน์แล้วนั้น บริษัทยังได้นำรายการต่าง ๆ ของบริษัทออกอากาศเพิ่มเติมในช่องทางออนไลน์ต่าง ๆ ทั้งในรูปแบบการรับชมพร้อมกันกับทางโทรทัศน์ (First-Run) และการรับชมแบบย้อนหลัง (Re-Run) เพื่อขยายฐานกลุ่มผู้ชมให้แก่ช่อง “WORKPOINT” โดย ณ ปัจจุบัน บริษัทมียอดผู้ติดตาม (Subscriber) ใน WORKPOINT OFFICIAL YOUTUBE มากกว่า 32 ล้านคน เป็นช่อง YOUTUBE (Top 100 World Subscribed YouTube Chanel Rank) ที่มีผู้ชมสูงสุดในโลก นอกเหนือจากช่องทาง YOUTUBE แล้วนั้น ในช่องทาง FACEBOOK บริษัทก็มียอดผู้ติดตาม (Follower) ใน WORKPOINT ENTERTAINMENT FACEBOOK เป็นอันดับ 1 ในกลุ่ม TELEVISION STATION AND PROGRAM ของประเทศไทยเช่นกัน โดย ณ ปัจจุบัน มีผู้ติดตามมากกว่า 20 ล้านคน

สำหรับธุรกิจคอนเสิร์ตและละครเวทีในปี 2563 ที่ผ่านมา จากสถานการณ์การแพร่ระบาดของ Covid-19 ทำให้บริษัทจัดคอนเสิร์ตและละครเวทีได้เพียง 3 งาน ได้แก่ “MEWKY Way Showcase”, “คอนเสิร์ตคุณพระช่วยสำแดงสด ครั้งที่ 10” และ “คอนเสิร์ตนั่งใกล้เจี๊ยบจุ้ย” นอกจากนี้ธุรกิจรับจ้างจัดงานก็ได้รับผลกระทบจากสถานการณ์การแพร่ระบาดของ Covid-19 เช่นกัน ส่งผลให้การจัดงานอีเว้นท์ต่าง ๆ ทั้งของบริษัทเองและลูกค้าภายนอกชะลอตัวลง โดยบางงานอีเว้นท์ต้องยกเลิกหรือเลื่อนการจัดงานออกไปอย่างไม่มีกำหนด โดยในปี 2563 บริษัทมีงานหลัก ๆ ได้แก่ งาน “ไมค์ม่วนซื่น ครั้งที่ 2”, งาน “รวมศิลป์แผ่นดินสยาม”, งาน “ร้านเด็ดแฟร์ ครั้งที่ 4” และ งาน “กาชาดออนไลน์” เป็นต้น

นอกเหนือจากธุรกิจดังกล่าวข้างต้นแล้ว บริษัทยังมีรายได้จากการขายสินค้าและบริการอื่น ซึ่งรายได้จากการขายสินค้าประกอบด้วยรายได้จากการขายผลิตภัณฑ์สุขภาพและความงามซึ่งเป็นของบริษัทภายใต้แบรนด์ “Let Me In Beauty” และสินค้าฝากขายต่าง ๆ โดยบริษัทได้ดำเนินธุรกิจขายผ่านช่องทางการขายหลัก 4 ช่องทาง ได้แก่ ร้านค้าปลีก เช่น Watson, Eveandboy และ 7-11 เป็นต้น, ช่องทางออนไลน์, ตัวแทนขายและ Call Center โดยมีการประชาสัมพันธ์ผ่านช่อง “WORKPOINT” และช่องทางออนไลน์ต่าง ๆ ของบริษัทเป็นหลัก นอกจากนี้บริษัทยังมีรายได้และบริการอื่นซึ่งได้แก่รายได้จากการให้บริการเช่าพื้นที่โรงละคร, รายได้จากการจัดหานักแสดง และรายได้จากการให้ประชาสัมพันธ์ผ่านช่วงเวลาต่าง ๆ ในช่อง “WORKPOINT” เพื่อจำหน่ายสินค้าให้แก่บุคคลภายนอก

บริษัทมีรายได้รวมตามงบการเงินรวมใน ปี 2563 (ไม่รวมรายได้อื่น) เท่ากับ 2,277.19 ล้านบาท ลดลง 494.47 ล้านบาท หรือลดลงคิดเป็นร้อยละ 18 จากช่วงเวลาเดียวกันของปี 2562 ซึ่งมีรายได้รวม (ไม่รวมรายได้อื่น) ตามงบการเงินรวมเท่ากับ 2,771.66 ล้านบาท และมีผลกำไรสุทธิส่วนที่เป็นของผู้ถือหุ้นบริษัทใหญ่ในปี 2563 เท่ากับ 159.11 ล้านบาท ลดลง 0.39 ล้านบาท หรือลดลงคิดเป็นร้อยละ 0.24 จากช่วงเวลาเดียวกันในปี 2562 ซึ่งมีผลกำไรสุทธิส่วนที่เป็นของผู้ถือหุ้นบริษัทใหญ่เท่ากับ 159.50 ล้านบาท

(2) ผลการดำเนินงานที่ผ่านมาของแต่ละธุรกิจ

รายได้

บริษัทมีรายได้รวมตามงบการเงินรวมในปี 2563 (ไม่รวมรายได้อื่น) เท่ากับ 2,277.19 ล้านบาท ลดลง 494.47 ล้านบาท หรือลดลงคิดเป็นร้อยละ 18 จากปี 2562 ซึ่งมีรายได้รวม (ไม่รวมรายได้อื่น) ตามงบการเงินรวมเท่ากับ 2,771.66 ล้านบาท โดยบริษัทมีการเปลี่ยนแปลงของแต่ละธุรกิจดังต่อไปนี้

โครงสร้างรายได้

(หน่วย : พันบาท)

	31 ธันวาคม 2562		31 ธันวาคม 2563	
	2562	ร้อยละ	2563	ร้อยละ
รายได้				
รายได้รายการโทรทัศน์	2,193,100	79.1	1,798,888	79.0
รายได้จากภาพยนตร์	1,000	0.0	-	-
รายได้จากคอนเสิร์ตและละครเวที	117,623	4.2	39,020	1.7
รายได้จากการรับจ้างจัดงาน	243,050	8.8	104,587	4.6
รายได้จากค่าบริหารจัดการ	260	0.0	384	0.0
รายได้จากการขายสินค้าและบริการอื่น	216,624	7.8	334,314	14.7
รายได้ธุรกิจรวม	**2,771,657**	**100.0**	**2,277,192**	**100.00**

ธุรกิจรายการโทรทัศน์

รายได้จากธุรกิจรายการโทรทัศน์ ประกอบด้วย รายได้จากการขายโฆษณาและโปรโมทในช่วงเวลาต่าง ๆ ของสถานีโทรทัศน์ของบริษัท (“ช่อง WORKPOINT”) และ ช่องทางสื่อออนไลน์ต่าง ๆ ของบริษัท รวมถึงรายได้จากการให้เช่าช่วงเวลาให้แก่บุคคลภายนอกเพื่อออกอากาศรายการโทรทัศน์ในช่อง WORKPOINT, รายได้จากการรับจ้างผลิตรายการเพื่อออกอากาศในช่อง WORKPOINT และรายได้จากการจำหน่ายลิขสิทธิ์รายการไปยังต่างประเทศ

โดยใน ปี 2563 บริษัทมีรายได้จากรายการโทรทัศน์รวมเท่ากับ 1,798.89 ล้านบาท ลดลงจากปี 2562 เท่ากับ 394.21ล้านบาท หรือลดลงคิดเป็นร้อยละ 18 ทั้งนี้การลดลงของรายได้ธุรกิจรายการโทรทัศน์ของบริษัทมาจากการลดลงของรายได้จากช่อง WORKPOINT เป็นหลัก เนื่องด้วยสถานการณ์การแพร่ระบาดของ Covid-19 ซึ่งกระทบสภาพเศรษฐกิจทั้งภายในประเทศและต่างประเทศส่งผลให้กำลังซื้อของลูกค้าในกลุ่มธุรกิจต่าง ๆ ลดลง

ธุรกิจคอนเสิร์ตและละครเวที

รายได้จากการจัดคอนเสิร์ตและละครเวทีของบริษัท ประกอบด้วยรายได้จากการจัดคอนเสิร์ตและละครเวทีที่บริษัทจัดขึ้นเอง และรายได้จากผู้ให้การสนับสนุนสปอนเซอร์โรงละคร ทั้งนี้บริษัทมีรายได้จากคอนเสิร์ตและละครเวทีในปี 2563 เท่ากับ 39.02 ล้านบาท ลดลง 78.60 ล้านบาท หรือลดลงคิดเป็นร้อยละ 67 จากปี 2562 ซึ่งมีรายได้เท่ากับ 117.62 ล้านบาท เนื่องจากในปี 2562 สถานการณ์การแพร่ระบาดของ Covid-19 ส่งผลให้การจัดการแสดงต่าง ๆของบริษัทชะลอตัวลง โดยถึงแม้ว่าในช่วงครึ่งปีหลังของปี 2563 บริษัทจะสามารถจัดการแสดงได้บางส่วนแต่เนื่องด้วยนโยบาย Social Distancing ส่งผลให้ต้องมีการจำกัดจำนวนผู้เข้าชม โดยในปี 2563 บริษัทได้มีการจัดคอนเสิร์ตทั้งหมด 3 งานได้แก่ MEWKY Way Showcase, คอนเสิร์ตคุณพระช่วยสำแดงสด ๑๐ และงานคอนเสิร์ตนั่งใกล้เจี๊ยบจุ้ย

ธุรกิจรับจ้างจัดงาน

รายได้จากการรับจ้างจัดงานของบริษัท ประกอบด้วย รายได้จากการจัดงาน Event ต่าง ๆ ทั้งที่เป็นการรับจ้างผลิตให้แก่บุคคลภายนอกและจัดขึ้นเองโดยบริษัท โดยในปี 2563 นั้น บริษัทมีรายได้จากการรับจ้างจัดงานทั้งสิ้น 104.59 ล้านบาท ลดลง 138.46 ล้านบาท หรือลดลงคิดเป็นร้อยละ 57 จากปี 2562 ซึ่งมีรายได้เท่ากับ 243.05 ล้านบาท โดยในปี 2563 ทั้งนี้ จากสถานการณ์การแพร่ระบาดของ Covid-19 ส่งผลให้การจัดงานอีเว้นท์ต่าง ๆ ทั้งของบริษัทเองและลูกค้าภายนอกชะลอตัวลง โดยบางงานอีเว้นท์ต้องยกเลิกหรือเลื่อนการจัดงานออกไปอย่างไม่มีกำหนด โดยในปี 2563 บริษัทมีงานหลัก ๆ ได้แก่ งานไมค์ม่วนชื่น ครั้งที่ 2, งานรวมศิลป์แผ่นดินสยาม, งานร้านเด็ดแฟร์ ครั้งที่ 4 และ งานกาชาดออนไลน์ เป็นต้น

ธุรกิจขายสินค้าและบริการอื่น

รายได้จากการขายสินค้าและบริการอื่น สามารถแยกได้ 2 ประเภท ได้แก่ 1.รายได้จากการขายสินค้า ซึ่งประกอบด้วยรายได้จากการขายผลิตภัณฑ์สุขภาพและความงาม และรายได้จากการขายสินค้าฝากขายต่าง ๆ และ 2.รายได้จากการให้บริการอื่น โดยรายได้หลักประกอบด้วย รายได้จากการให้บริการเช่าพื้นที่โรงละคร, รายได้จากการบริการจัดหานักแสดง และรายได้จากการให้บริการประชาสัมพันธ์เพื่อจำหน่ายสินค้า ทั้งนี้บริษัทมีรายได้จากการขายสินค้าและบริการอื่นในปี 2563 เท่ากับ 334.31 ล้านบาท เพิ่มขึ้น 117.69 ล้านบาท หรือเพิ่มขึ้นคิดเป็นร้อยละ 54 จากช่วงเวลาเดียวกันของปี 2562 ซึ่งมีรายได้เท่ากับ 216.62 ล้านบาท โดยการเพิ่มขึ้นดังกล่าวมาจากการเพิ่มขึ้นของรายได้จากการให้บริการประชาสัมพันธ์เพื่อจำหน่ายสินค้าให้แก่บุคคลภายนอกเป็นหลัก ผ่านทางช่วงเวลาต่าง ๆ ในช่อง WORKPOINT

ต้นทุนการผลิต

ในปี 2563 นั้น บริษัทมีต้นทุนผลิตทั้งสิ้น 1,340.10 ล้านบาท ลดลง 414.53 ล้านบาท หรือลดลงคิดเป็นร้อยละ 24 จากปี 2562 ที่มีต้นทุนผลิตเท่ากับ 1,754.64 ล้านบาท โดยมีสาเหตุหลักมาจากการลดลงของต้นทุนจากธุรกิจรายการโทรทัศน์ เนื่องจากตั้งแต่ในไตรมาสที่ 2 ปี 2563 เป็นต้นมา บริษัทมีนโยบายในการลดต้นทุนผลิตเพื่อรองรับผลกระทบการชะลอตัวทางเศรษฐกิจจากสถานการณ์การแพร่ระบาดของโควิด-19 นอกจากนี้ต้นทุนจากธุรกิจรายการโทรทัศน์ยังลดลงจากมาตรการช่วยเหลือจากภาครัฐในการปรับลดอัตราการนำส่งเงินรายปีเข้ากองทุนวิจัยและพัฒนาของ กสทช. (USO Fund) รวมถึงการลดลงของต้นทุนคอนเสิร์ตและละครเวที ซึ่งแปรผันตามจำนวนและขนาดของคอนเสิร์ตและละครเวทีที่ลดลง

ค่าใช้จ่ายในการขายและบริหารและค่าใช้จ่ายอื่น ๆ

ในปี 2563 บริษัทมีค่าใช้จ่ายในการขายและบริหาร เท่ากับ 788.41 ล้านบาท ลดลง 48.37 ล้านบาท หรือลดลงคิดเป็นร้อยละ 6 จากปี 2562 ซึ่งมีค่าใช้จ่ายในการขายและบริหารเท่ากับ 836.78 ล้านบาท โดยการลดลงดังกล่าวมีสาเหตุมาจากการลดลงของค่าใช้จ่ายสำนักงานและค่าใช้จ่ายพนักงานต่างๆตามนโยบายลดค่าใช้จ่ายของบริษัทเพื่อลดผลกระทบจากสถานการณ์การแพร่ระบาดโควิด-19

กำไรสุทธิ

ในปี 2563 บริษัทมีผลกำไรสุทธิส่วนที่เป็นของผู้ถือหุ้นใหญ่เท่ากับ 159.11 ล้านบาท ลดลง 0.39 ล้านบาท หรือลดลงคิดเป็นร้อยละ 0.24 จากช่วงเวลาเดียวกันในปี 2562 ซึ่งมีผลกำไรสุทธิส่วนที่เป็นของผู้ถือหุ้นใหญ่เท่ากับ 159.50 ล้านบาท

(3) ฐานะทางการเงิน

สินทรัพย์ ส่วนประกอบของสินทรัพย์ และคุณภาพสินทรัพย์

ณ วันที่ 31 ธันวาคม 2563 บริษัทมีสินทรัพย์รวม 5,154.11 ล้านบาท แบ่งเป็นสินทรัพย์หมุนเวียน 2,765.49 ล้านบาท และสินทรัพย์ไม่หมุนเวียน 2,388.62 ล้านบาท ทั้งนี้สินทรัพย์รวมเพิ่มขึ้น 135.23 ล้านบาท หรือเพิ่มขึ้นคิดเป็นร้อยละ 3 เมื่อเทียบกับ ณ วันที่ 31 ธันวาคม 2562 ซึ่งสินทรัพย์รวมจำนวน 5,018.88 ล้านบาท โดยการเปลี่ยนแปลงที่สำคัญได้แก่

1. เงินสดและรายการเทียบเท่าเงินสด

เงินสดและรายการเทียบเท่าเงินสด ณ วันที่ 31 ธันวาคม 2563 บริษัทมีเงินสดและรายการเทียบเท่าเงินสดเท่ากับ 1,615.04 ล้านบาท เพิ่มขึ้น 378.71 ล้านบาท จาก ณ วันที่ 31 ธันวาคม 2562 ซึ่งมีเงินสดและรายการเทียบเท่าเงินสดเท่ากับ 1,236.33 ล้านบาท หรือเพิ่มขึ้นคิดเป็นร้อยละ 31 โดยการเพิ่มขึ้นดังกล่าว มีสาเหตุหลักมาจากผลประกอบการของบริษัทที่ยังคงทรงตัวเมื่อเทียบกับปี 2562 แม้จะต้องดำเนินธุรกิจภายใต้สถานการณ์การแพร่ระบาดของ Covid-19 อีกทั้งในปี 2563 บริษัทยังไม่มีภาระการชำระคืนเงินกู้ระยะยาวแก่สถาบันการเงิน เนื่องจากได้ชำระคืนเงินกู้ดังกล่าวให้แก่สถาบันการเงินแล้วในปี 2562

2. ลูกหนี้การค้า

ณ วันที่ 31 ธันวาคม 2563 บริษัทมียอดลูกหนี้การค้าสุทธิเท่ากับ 312.39 ล้านบาท ลดลง 27.46 ล้านบาท จาก ณ วันที่ 31 ธันวาคม 2562 ซึ่งมีลูกหนี้การค้าสุทธิเท่ากับ 339.85 ล้านบาท หรือ ลดลงคิดเป็นร้อยละ 8 ซึ่งมีสาเหตุหลักมาจากการลดลงของลูกหนี้ค่าโฆษณาในรายการโทรทัศน์ ทั้งนี้ในปี 2563 บริษัทมีระยะเวลาเก็บหนี้เฉลี่ย 52.3 วัน เพิ่มขึ้นเล็กน้อยจากปี 2562 ซึ่งมีระยะเวลาเก็บหนี้เฉลี่ย 46.6 วัน

คุณภาพลูกหนี้การค้า

บริษัทมีการประเมินคุณภาพลูกหนี้การค้าแต่ละรายเพื่อปรับให้มูลค่าตามบัญชีของลูกหนี้สะท้อนมูลค่าทางเศรษฐกิจอย่างแท้จริง โดย ณ วันที่ 31 ธันวาคม 2563 บริษัทมีการตั้งค่าเผื่อหนี้สงสัยจะสูญ 29.37 ล้านบาท เพิ่มขึ้นจากปี 2562 ซึ่งมีค่าเผื่อหนี้สงสัยจะสูญเท่ากับ 9.24 ล้านบาท ทั้งนี้บริษัทยังคงดำเนินการติดตามเพื่อให้ได้รับชำระจากลูกหนี้ที่บริษัทมีการตัดเป็นหนี้สูญหรือตั้งค่าเผื่อหนี้สงสัยจะสูญไปแล้ว

ณ วันที่ 31 ธันวาคม 2563 บริษัทมีลูกหนี้การค้าจัดชั้นตามอายุหนี้ ดังนี้

(หน่วย : ล้านบาท)

อายุหนี้	มูลค่าลูกหนี้	สัดส่วน
ลูกหนี้ปกติ	252.03	73.75%
น้อยกว่า 3 เดือน	50.22	14.69%
มากกว่า 3 - 6 เดือน	12.44	3.64%
มากกว่า 6 - 12 เดือน	9.21	2.69%
เกินกว่า 12 เดือน	17.85	5.22%
รวม	**341.75**	**100.00%**
สำรองค่าเผื่อหนี้สงสัยจะสูญ	-29.37	-9.40%
สำรองค่าเผื่อสินค้ารับคืน	-	0.00%
ลูกหนี้การค้า-สุทธิ	**312.38**	

3. สินทรัพย์หมุนเวียนอื่น

สินทรัพย์หมุนเวียนอื่นของบริษัท ณ วันที่ 31 ธันวาคม 2563 เท่ากับ 23.98 ล้านบาท ลดลง 7.63 ล้านบาท จาก ณ วันที่ 31 ธันวาคม 2562 ซึ่งมีสินทรัพย์หมุนเวียนอื่นเท่ากับ 31.61 ล้านบาท หรือลดลงคิดเป็นร้อยละ 24 โดยการลดลงดังกล่าวสาเหตุหลักมาจากการลดลงของภาษีนิติบุคคลถูกหัก ณ ที่จ่ายซึ่งแปรผันตามรายได้ที่เกิดขึ้นในปี 2563

4. สินค้าคงเหลือ

บริษัทมีสินค้าคงเหลือ ณ วันที่ 31 ธันวาคม 2563 เท่ากับ 84.82 ล้านบาท ลดลง 31.09 ล้านบาท จาก ณ วันที่ 31 ธันวาคม 2562 ซึ่งมีมูลค่าสินค้าคงเหลือเท่ากับ 115.91 ล้านบาท หรือลดลงคิดเป็นร้อยละ 27 โดยการลดลงดังกล่าวมีสาเหตุหลักมาจากการลดลงของสินค้ากลุ่มสุขภาพและความงาม

5. ที่ดิน อาคาร และอุปกรณ์ และ ส่วนปรับปรุงพื้นที่เช่าและอุปกรณ์

บริษัทมีที่ดิน อาคาร และอุปกรณ์ที่ใช้ในการดำเนินงานสุทธิ ณ วันที่ 31 ธันวาคม 2563 รวมมูลค่า 982.11 ล้านบาท ลดลง 109.35 ล้านบาท จาก ณ วันที่ 31 ธันวาคม 2562 ซึ่งมีมูลค่า 1,091.46 ล้านบาท หรือลดลงคิดเป็นร้อยละ 10 โดยการลดลงดังกล่าวเกิดจากการนโยบายลดการซื้อเครื่องมืออุปกรณ์ของธุรกิจรายการโทรทัศน์ เนื่องจากบริษัทมีเครื่องมือและอุปกรณ์หลักซึ่งส่วนใหญ่มีมูลค่าสูงเพียงพอต่อการใช้งานแล้ว

6. สินทรัพย์ไม่มีตัวตนอื่น

สินทรัพย์ไม่มีตัวตนอื่นของบริษัทประกอบด้วยค่าลิขสิทธิ์รายการ เพลง หนังสือ และโปรแกรมคอมพิวเตอร์ ซึ่งใช้ในธุรกิจของบริษัท ณ วันที่ 31 ธันวาคม 2563 มีมูลค่ารวมทั้งสิ้น 175.89 ล้านบาท ลดลงจาก ณ วันที่ 31 ธันวาคม 2562 ซึ่งมีมูลค่า 300.24 ล้านบาท หรือลดลงคิดเป็นร้อยละ 41 โดยการลดลงดังกล่าวมีสาเหตุมาจากบริษัทมีนโยบายการซื้อลิขสิทธิ์รายการประเภทพร้อมออกอากาศ (Finished Program) ต่าง ๆ ลดลง โดยดำเนินการผลิตรายการโทรทัศน์เองเป็นหลัก

7. ใบอนุญาตให้ใช้คลื่นความถี่และประกอบกิจการโทรทัศน์

บริษัทมีใบอนุญาตให้ใช้คลื่นความถี่และประกอบกิจการโทรทัศน์ ณ วันที่ 31 ธันวาคม 2563 เท่ากับ 495.59 ล้านบาท ลดลงจาก ณ วันที่ 31 ธันวาคม 2562 ซึ่งมีมูลค่าเท่ากับ 555.49 ล้านบาท โดยการลดลงดังกล่าวเกิดจากการตัดจำหน่ายระหว่างปีของมูลค่าใบอนุญาต ซึ่งตัดจำหน่ายตามอายุสัญญา

สภาพคล่อง

1. กระแสเงินสด

ในปี 2563 บริษัทมีกระแสเงินสดจากกิจกรรมดำเนินงาน 658.78 ล้านบาท และกระแสเงินสดจากกิจกรรมการลงทุน -132.39 ล้านบาท โดยเงินสดจากกิจกรรมการลงทุนส่วนใหญ่เป็นเงินลงทุนซื้อลิขสิทธิ์เพลง, Format รายการและซื้ออุปกรณ์เพื่อใช้ในการดำเนินงาน นอกจากนี้ในปี 2563 บริษัทมีกระแสเงินสดจากกิจกรรมจัดหาเงินเท่ากับ -147.68 ล้านบาท ทั้งนี้ จากการเปลี่ยนแปลงของกระแสเงินสดดังกล่าวส่งผลให้บริษัทมีเงินสดและรายการเทียบเท่าเงินสด ณ สิ้นปี 2563 เท่ากับ 1,615.04 ล้านบาท

2. อัตราส่วนสภาพคล่อง

ในปี 2563 และปี 2562 บริษัทมีอัตราส่วนสภาพคล่อง 8.2 เท่า และ 7.1 เท่า ตามลำดับ อัตราส่วนสภาพคล่องกระแสเงินสดในปี 2563 เท่ากับ 1.9 เท่า เพิ่มขึ้นจากปี 2562 ซึ่งเท่ากับ 0.8 เท่า ระยะเวลาหมุนเวียนเงินสด (Cash Cycle) ในปี 2563 เท่ากับ 48.9 วัน เพิ่มขึ้นจากปี 2562 ซึ่งเท่ากับ 37.6 วัน

แหล่งที่มาของแหล่งเงินทุน

แหล่งที่มาของเงินทุนที่ใช้ในการดำเนินงานและการลงทุนของบริษัทในปี 2563 มาจากกระแสเงินสดจากการดำเนินงานและกระแสเงินสดจากกิจกรรมการลงทุน โดยบริษัทมีกระแสเงินสดจากการดำเนินงาน 658.78 ล้านบาท และมีกระแสเงินสดจากกิจกรรมการลงทุน -132.39 ล้านบาท

ณ วันที่ 31 ธันวาคม 2563 บริษัทมีอัตราส่วนหนี้สินต่อส่วนของผู้ถือหุ้น เท่ากับ 0.1 เท่า เท่าเดิมจาก ณ วันที่ 31 ธันวาคม 2562 ซึ่งมีอัตราส่วนหนี้สินต่อส่วนของผู้ถือหุ้นเท่ากับ 0.1 เท่า ทั้งนี้บริษัทมีหนี้สินรวมของบริษัท ณ วันที่ 31 ธันวาคม 2563 มีมูลค่าทั้งสิ้น 649.66 ล้านบาท เพิ่มขึ้นจาก ณ วันที่ 31 ธันวาคม 2562 บริษัท มีหนี้สินรวม 524.50 ล้านบาท เนื่องจากตั้งแต่ 1 มกราคม 2563 บริษัทได้มีการปฏิบัติตามมาตรฐานบัญชีฉบับที่ 16 (TFRS16) เรื่องสัญญาเช่าเป็นครั้งแรกโดยผลกระทบจากมาตรฐานบัญชีดังกล่าวส่งผลให้หนี้สินตามสัญญาเช่าเพิ่มขึ้น

หนี้สิน

บริษัทมีหนี้สินหมุนเวียน ณ วันที่ 31 ธันวาคม 2563 เท่ากับ 335.25 ล้านบาท ลดลง 16.07 ล้านบาท จาก ณ วันที่ 31 ธันวาคม 2562 ซึ่งบริษัทมีหนี้สินหมุนเวียนเท่ากับ 351.32 ล้านบาท หรือลดลงคิดเป็นร้อยละ 5 โดยการลดลงดังกล่าวมีสาเหตุหลักมาจากการลดลงของเจ้าหนี้การค้าโดยเฉพาะในกลุ่มธุรกิจการขายสินค้าสุขภาพและความงาม เนื่องจากทางบริษัทกำหนดนโยบายลดการสั่งผลิตสินค้าในกลุ่มดังกล่าว เพื่อลดผลกระทบอันอาจเกิดขึ้นได้จากการขายที่คาดว่าจะชะลอตัวลงอันเกิดจากสถานการณ์การระบาดของ Covid-19

สำหรับหนี้สินไม่หมุนเวียนของบริษัท ณ วันที่ 31 ธันวาคม 2563 มีมูลค่าเท่ากับ 314.40 ล้านบาท เพิ่มขึ้น 141.22 ล้านบาท จาก ณ วันที่ 31 ธันวาคม 2562 ซึ่งบริษัทมีหนี้สินไม่หมุนเวียนเท่ากับ 173.18 ล้านบาท หรือเพิ่มขึ้นคิดเป็นร้อยละ 45 โดยมีสาเหตุหลักมาจากหนี้สินตามสัญญาเช่าซึ่งเกิดจากการปรับปรุงการบันทึกบัญชีตามมาตราฐานบัญชี TFRS16

ส่วนของผู้ถือหุ้น

บริษัทมีส่วนของผู้ถือหุ้น ณ วันที่ 31 ธันวาคม 2563 เท่ากับ 4,504.45 ล้านบาท เพิ่มขึ้น 10.07 ล้านบาท จาก ณ วันที่ 31 ธันวาคม 2562 ที่มีส่วนของผู้ถือหุ้นเท่ากับ 4,494.38 ล้านบาท หรือเพิ่มขึ้นคิดเป็นร้อยละ 1

รายงานคณะกรรมการตรวจสอบ

คณะกรรมการคณะกรรมการตรวจสอบบริษัท เวิร์คพอยท์ เอ็นเทอร์เทนเมนท์ จำกัด (มหาชน) ประกอบด้วยกรรมการอิสระ จำนวน 3 ท่าน คือ นายสมเกียรติ ติลกเลิศ ประธานกรรมการตรวจสอบ นางสาวพรทิพย์ มูลสวัสดิ์ กรรมการตรวจสอบ และนายวีรวัต คุณานุกูล กรรมการตรวจสอบ ซึ่งมีคุณสมบัติตรงตามเกณฑ์ที่กำหนดโดยตลาดหลักทรัพย์แห่งประเทศไทย และได้ปฏิบัติหน้าที่และความรับผิดชอบตามที่ได้รับมอบหมายจากคณะกรรมการบริษัท ซึ่งเป็นไปตามข้อกำหนดและแนวปฏิบัติที่ดีสำหรับคณะกรรมการตรวจสอบของตลาดหลักทรัพย์แห่งประเทศไทย

ปี 2563 คณะกรรมการตรวจสอบมีการประชุมทั้งสิ้น 7 ครั้ง โดยการประชุมได้พิจารณาถึงการควบคุมภายในที่มีประสิทธิภาพและประสิทธิผล และมีระบบการตรวจสอบภายในที่เหมาะสมและมีประสิทธิผล พิจารณาสอบทานงบการเงินรายไตรมาสและงบการเงินประจำปี ร่วมกับฝ่ายบริหารกับผู้สอบบัญชีว่าถูกต้อง ครบถ้วน เป็นที่น่าเชื่อถือได้ของรายงานทางการเงินของบริษัทฯ และบริษัทย่อย พิจารณารายการที่เกี่ยวโยงกันหรือรายการที่อาจมีความขัดแย้งทางผลประโยชน์ให้เป็นไปตามกฎหมายและข้อกำหนดของตลาดหลักทรัพย์ฯ การปฏิบัติตามกฎหมายว่าด้วยหลักทรัพย์และตลาดหลักทรัพย์ ข้อกำหนดของตลาดหลักทรัพย์ฯ และกฎหมายที่เกี่ยวข้องกับธุรกิจของบริษัทฯ นอกจากนี้คณะกรรมการตรวจสอบได้พิจารณาคัดเลือก เสนอแต่งตั้งบุคคล ซึ่งมีความเป็นอิสระเพื่อทำหน้าที่เป็นผู้สอบบัญชีของบริษัทและเสนอค่าตอบแทนของบุคคลดังกล่าว รวมทั้งเข้าร่วมประชุมกับผู้สอบบัญชีโดยไม่มีฝ่ายบริหารเข้าร่วมประชุมอย่างน้อยปีละ 1 ครั้ง

คณะกรรมการตรวจสอบมีความเห็นว่า บริษัทฯ มีระบบการควบคุมภายในที่ดีเพียงพอ และได้ปฏิบัติตามกฎหมายว่าด้วยหลักทรัพย์และตลาดหลักทรัพย์ ข้อกำหนดของตลาดหลักทรัพย์และกฎหมายที่เกี่ยวข้อง รวมทั้งจัดทำงบการเงินและการเปิดเผยข้อมูลในงบการเงินของบริษัทฯ และบริษัทย่อย ถูกต้องและครบถ้วนเป็นที่น่าเชื่อถือได้ และปฏิบัติตามมาตรฐานการบัญชีที่รับรองทั่วไป

คณะกรรมการตรวจสอบได้เสนอชื่อนางศศิธร พงศ์อดิศักดิ์ ผู้สอบบัญชีรับอนุญาตเลขทะเบียน 8802 และ/หรือ นายศักดา เกาทัณฑ์ทอง ผู้สอบบัญชีรับอนุญาตเลขทะเบียน 4628 และ/หรือนางสาววรรณาพร จงพีรเดชานนท์ ผู้สอบบัญชีรับอนุญาตเลขทะเบียน 4098 จากบริษัท เคพีเอ็มจี ภูมิไชยสอบบัญชี จำกัด ให้เป็นผู้สอบบัญชีของบริษัทฯ และบริษัทย่อย ประจำปี 2564 ต่อคณะกรรมการบริษัทโดยพิจารณาจากคุณสมบัติและความเหมาะสมของผู้สอบบัญชี



(นายสมเกียรติ ติลกเลิศ)
ประธานคณะกรรมการตรวจสอบ

รายงานของผู้สอบบัญชีรับอนุญาต

เสนอ ผู้ถือหุ้นบริษัท เวิร์คพอยท์ เอ็นเทอร์เทนเมนท์ จำกัด (มหาชน)

ความเห็น

ข้าพเจ้าได้ตรวจสอบงบการเงินรวมและงบการเงินเฉพาะกิจการของบริษัท เวิร์คพอยท์ เอ็นเทอร์เทนเมนท์ จำกัด (มหาชน) และบริษัทย่อย (กลุ่มบริษัท) และของเฉพาะบริษัท เวิร์คพอยท์ เอ็นเทอร์เทนเมนท์ จำกัด (มหาชน) (บริษัท) ตามลำดับ ซึ่งประกอบด้วย งบแสดงฐานะการเงินรวมและงบแสดงฐานะการเงินเฉพาะกิจการ ณ วันที่ 31 ธันวาคม 2563 งบกำไรขาดทุนเบ็ดเสร็จรวมและงบกำไรขาดทุนเบ็ดเสร็จเฉพาะกิจการ งบแสดงการเปลี่ยนแปลงส่วนของผู้ถือหุ้นรวมและงบแสดงการเปลี่ยนแปลงส่วนของผู้ถือหุ้นเฉพาะกิจการ และงบกระแสเงินสดรวมและงบกระแสเงินสดเฉพาะกิจการ สำหรับปีสิ้นสุดวันเดียวกัน รวมถึงหมายเหตุซึ่งประกอบด้วยสรุปนโยบายการบัญชีที่สำคัญและเรื่องอื่นๆ

ข้าพเจ้าเห็นว่า งบการเงินรวมและงบการเงินเฉพาะกิจการข้างต้นนี้แสดงฐานะการเงินรวมและฐานะการเงินเฉพาะกิจการของกลุ่มบริษัทและบริษัท ตามลำดับ ณ วันที่ 31 ธันวาคม 2563 ผลการดำเนินงานรวมและผลการดำเนินงานเฉพาะกิจการ และกระแสเงินสดรวมและกระแสเงินสดเฉพาะกิจการ สำหรับปีสิ้นสุดวันเดียวกันโดยถูกต้องตามที่ควรในสาระสำคัญตามมาตรฐานการรายงานทางการเงิน

เกณฑ์ในการแสดงความเห็น

ข้าพเจ้าได้ปฏิบัติงานตรวจสอบตามมาตรฐานการสอบบัญชี ความรับผิดชอบของข้าพเจ้าได้กล่าวไว้ในวรรค **ความรับผิดชอบของผู้สอบบัญชีต่อการตรวจสอบงบการเงินรวมและงบการเงินเฉพาะกิจการ** ในรายงานของข้าพเจ้า ข้าพเจ้ามีความเป็นอิสระจากกลุ่มบริษัทและบริษัทตามข้อกำหนดจรรยาบรรณของผู้ประกอบวิชาชีพบัญชีที่กำหนดโดยสภาวิชาชีพบัญชี ในส่วนที่เกี่ยวข้องกับการตรวจสอบงบการเงินรวมและงบการเงินเฉพาะกิจการ และข้าพเจ้าได้ปฏิบัติตามความรับผิดชอบด้านจรรยาบรรณอื่นๆ ซึ่งเป็นไปตามข้อกำหนดเหล่านี้ ข้าพเจ้าเชื่อว่าหลักฐานการสอบบัญชีที่ข้าพเจ้าได้รับเพียงพอและเหมาะสมเพื่อใช้เป็นเกณฑ์ในการแสดงความเห็นของข้าพเจ้า

เรื่องสำคัญในการตรวจสอบ

เรื่องสำคัญในการตรวจสอบคือเรื่องต่างๆ ที่มีนัยสำคัญที่สุดตามดุลยพินิจเยี่ยงผู้ประกอบวิชาชีพของข้าพเจ้าในการตรวจสอบงบการเงินรวมและงบการเงินเฉพาะกิจการสำหรับงวดปัจจุบัน ข้าพเจ้าได้นำเรื่องเหล่านี้มาพิจารณาในบริบทของการตรวจสอบงบการเงินรวมและงบการเงินเฉพาะกิจการโดยรวมและในการแสดงความเห็นของข้าพเจ้า ทั้งนี้ข้าพเจ้าไม่ได้แสดงความเห็นแยกต่างหากสำหรับเรื่องเหล่านี้

การรับรู้รายได้จากการให้บริการ อ้างถึงหมายเหตุประกอบงบการเงินข้อ 4(ต) และ 21	
เรื่องสำคัญในการตรวจสอบ	**ได้ตรวจสอบเรื่องดังกล่าวอย่างไร**
กลุ่มบริษัทมีรายได้จากการให้บริการหลายประเภทผ่านหลายช่องทาง โดยสัญญาที่ทำกับลูกค้ามีข้อกำหนดและเงื่อนไขต่างๆ ตามประเภทและขอบเขตการให้บริการ การกำหนดราคา อีกทั้งรายการส่งเสริมการขาย และการให้ส่วนลดต่างๆ ซึ่งปัจจัยเหล่านี้มีผลต่อจำนวนและระยะเวลาในการรับรู้รายได้ การใช้ดุลยพินิจในการรวมหรือแยกภาระผูกพันในแต่ละสัญญารวมถึงความเหมาะสมของจำนวนและระยะเวลาในการรับรู้รายได้ ในแต่ละภาระผูกพัน ทั้งนี้รายได้ของกลุ่มบริษัทและผลการดำเนินงานเป็นส่วนสำคัญในการตัดสินใจของผู้ใช้งบการเงิน เรื่องดังกล่าวจึงถือเป็นเรื่องสำคัญในการตรวจสอบ	วิธีการตรวจสอบของข้าพเจ้ารวมถึง • การทำความเข้าใจและประเมินรูปแบบและประสิทธิภาพของการควบคุมภายในที่เกี่ยวข้องกับการรับรู้รายได้ • สุ่มทดสอบสัญญาการให้บริการและพิจารณาการรับรู้รายได้ว่าเป็นไปตามข้อกำหนดและเงื่อนไขที่ระบุไว้ในสัญญารวมถึงความเหมาะสมของการรวมหรือแยกภาระผูกพันในสัญญาตามความเหมาะสมของจำนวนและระยะเวลาในการรับรู้รายได้ในแต่ละภาระผูกพัน • สุ่มทดสอบรายได้ที่เกิดขึ้นในระหว่างปี และในช่วงก่อนและหลังวันสิ้นรอบระยะเวลาบัญชี กับเอกสารประกอบที่เกี่ยวข้อง • วิเคราะห์รายได้โดยเปรียบเทียบกับข้อมูลในอดีต และข้อมูลของอุตสาหกรรม • พิจารณาความเพียงพอของการเปิดเผยข้อมูลตามมาตรฐานการรายงานทางการเงิน

ข้อมูลอื่น

ผู้บริหารเป็นผู้รับผิดชอบต่อข้อมูลอื่น ข้อมูลอื่นประกอบด้วยข้อมูลซึ่งรวมอยู่ในรายงานประจำปี แต่ไม่รวมถึงงบการเงินรวมและงบการเงินเฉพาะกิจการและรายงานของผู้สอบบัญชีที่อยู่ในรายงานนั้น ซึ่งคาดว่ารายงานประจำปีจะถูกจัดเตรียมให้ข้าพเจ้าภายหลังวันที่ในรายงานของผู้สอบบัญชีนี้

ความเห็นของข้าพเจ้าต่องบการเงินรวมและงบการเงินเฉพาะกิจการไม่ครอบคลุมถึงข้อมูลอื่นและข้าพเจ้าไม่ได้ให้ความเชื่อมั่นต่อข้อมูลอื่น

ความรับผิดชอบของข้าพเจ้าที่เกี่ยวเนื่องกับการตรวจสอบงบการเงินรวมและงบการเงินเฉพาะกิจการ คือ การอ่านข้อมูลอื่นตามที่ระบุข้างต้นเมื่อจัดทำแล้ว และพิจารณาว่าข้อมูลอื่นมีความขัดแย้งที่มีสาระสำคัญกับงบการเงินรวมและงบการเงินเฉพาะกิจการหรือกับความรู้ที่ได้รับจากการตรวจสอบของข้าพเจ้า หรือปรากฏว่าข้อมูลอื่นมีการแสดงข้อมูลที่ขัดต่อข้อเท็จจริงอันเป็นสาระสำคัญหรือไม่

เมื่อข้าพเจ้าได้อ่านรายงานประจำปี หากข้าพเจ้าสรุปได้ว่ามีการแสดงข้อมูลที่ขัดต่อข้อเท็จจริงอันเป็นสาระสำคัญ ข้าพเจ้าต้องสื่อสารเรื่องดังกล่าวกับผู้มีหน้าที่ในการกำกับดูแลและขอให้ทำการแก้ไข

ความรับผิดชอบของผู้บริหารและผู้มีหน้าที่ในการกำกับดูแลต่องบการเงินรวมและงบการเงินเฉพาะกิจการ

ผู้บริหารมีหน้าที่รับผิดชอบในการจัดทำและนำเสนองบการเงินรวมและงบการเงินเฉพาะกิจการเหล่านี้โดยถูกต้องตามที่ควรตามมาตรฐานการรายงานทางการเงิน และรับผิดชอบเกี่ยวกับการควบคุมภายในที่ผู้บริหารพิจารณาว่าจำเป็นเพื่อให้สามารถจัดทำงบการเงินรวมและงบการเงินเฉพาะกิจการที่ปราศจากการแสดงข้อมูลที่ขัดต่อข้อเท็จจริงอันเป็นสาระสำคัญไม่ว่าจะเกิดจากการทุจริตหรือข้อผิดพลาด

ในการจัดทำงบการเงินรวมและงบการเงินเฉพาะกิจการ ผู้บริหารรับผิดชอบในการประเมินความสามารถของกลุ่มบริษัทและบริษัทในการดำเนินงานต่อเนื่อง เปิดเผยเรื่องที่เกี่ยวกับการดำเนินงานต่อเนื่อง (ตามความเหมาะสม) และการใช้เกณฑ์การบัญชีสำหรับการดำเนินงานต่อเนื่องเว้นแต่ผู้บริหารมีความตั้งใจที่จะเลิกกลุ่มบริษัทและบริษัทหรือหยุดดำเนินงานหรือไม่สามารถดำเนินงานต่อเนื่องต่อไปได้

ผู้มีหน้าที่ในการกำกับดูแลมีหน้าที่ในการสอดส่องดูแลกระบวนการในการจัดทำรายงานทางการเงินของกลุ่มบริษัทและบริษัท

ความรับผิดชอบของผู้สอบบัญชีต่อการตรวจสอบงบการเงินรวมและงบการเงินเฉพาะกิจการ

การตรวจสอบของข้าพเจ้ามีวัตถุประสงค์เพื่อให้ได้ความเชื่อมั่นอย่างสมเหตุสมผลว่างบการเงินรวมและงบการเงินเฉพาะกิจการโดยรวมปราศจากการแสดงข้อมูลที่ขัดต่อข้อเท็จจริงอันเป็นสาระสำคัญหรือไม่ ไม่ว่าจะเกิดจากการทุจริตหรือข้อผิดพลาด และเสนอรายงานของผู้สอบบัญชีซึ่งรวมความเห็นของข้าพเจ้าอยู่ด้วย ความเชื่อมั่นอย่างสมเหตุสมผลคือ ความเชื่อมั่นในระดับสูงแต่ไม่ได้เป็นการรับประกันว่าการปฏิบัติงานตรวจสอบตามมาตรฐานการสอบบัญชีจะสามารถตรวจพบข้อมูลที่ขัดต่อข้อเท็จจริงอันเป็นสาระสำคัญที่มีอยู่ได้เสมอไป ข้อมูลที่ขัดต่อข้อเท็จจริงอาจเกิดจากการทุจริตหรือข้อผิดพลาดและถือว่ามีสาระสำคัญเมื่อคาดการณ์ได้อย่างสมเหตุสมผลว่ารายการที่ขัดต่อข้อเท็จจริงแต่ละรายการหรือทุกรายการรวมกันจะมีผลต่อการตัดสินใจทางเศรษฐกิจของผู้ใช้งบการเงินจากการใช้งบการเงินรวมและงบการเงินเฉพาะกิจการเหล่านี้

ในการตรวจสอบของข้าพเจ้าตามมาตรฐานการสอบบัญชี ข้าพเจ้าได้ใช้ดุลยพินิจและการสังเกตและสงสัยเยี่ยงผู้ประกอบวิชาชีพตลอดการตรวจสอบ การปฏิบัติงานของข้าพเจ้ารวมถึง

- ระบุและประเมินความเสี่ยงจากการแสดงข้อมูลที่ขัดต่อข้อเท็จจริงอันเป็นสาระสำคัญในงบการเงินรวมและงบการเงินเฉพาะกิจการไม่ว่าจะเกิดจากการทุจริตหรือข้อผิดพลาด ออกแบบและปฏิบัติงานตามวิธีการตรวจสอบเพื่อตอบสนองต่อความเสี่ยงเหล่านั้น และได้หลักฐานการสอบบัญชีที่เพียงพอและเหมาะสมเพื่อเป็นเกณฑ์ในการแสดงความเห็นของข้าพเจ้า ความเสี่ยงที่ไม่พบข้อมูลที่ขัดต่อข้อเท็จจริงอันเป็นสาระสำคัญซึ่งเป็นผลมาจากการทุจริตจะสูงกว่าความเสี่ยงที่เกิดจากข้อผิดพลาดเนื่องจากการทุจริตอาจเกี่ยวกับการสมรู้ร่วมคิด การปลอมแปลงเอกสารหลักฐาน การตั้งใจละเว้นการแสดงข้อมูล การแสดงข้อมูลที่ไม่ตรงตามข้อเท็จจริงหรือการแทรกแซงการควบคุมภายใน
- ทำความเข้าใจในระบบการควบคุมภายในที่เกี่ยวข้องกับการตรวจสอบ เพื่อออกแบบวิธีการตรวจสอบที่เหมาะสมกับสถานการณ์ แต่ไม่ใช่เพื่อวัตถุประสงค์ในการแสดงความเห็นต่อความมีประสิทธิผลของการควบคุมภายในของกลุ่มบริษัทและบริษัท
- ประเมินความเหมาะสมของนโยบายการบัญชีที่ผู้บริหารใช้และความสมเหตุสมผลของประมาณการทางบัญชีและการเปิดเผยข้อมูลที่เกี่ยวข้องซึ่งจัดทำขึ้นโดยผู้บริหาร
- สรุปเกี่ยวกับความเหมาะสมของการใช้เกณฑ์การบัญชีสำหรับการดำเนินงานต่อเนื่องของผู้บริหารและจากหลักฐานการสอบบัญชีที่ได้รับ สรุปว่ามีความไม่แน่นอนที่มีสาระสำคัญที่เกี่ยวกับเหตุการณ์หรือสถานการณ์ที่อาจเป็นเหตุให้เกิดข้อสงสัยอย่างมีนัยสำคัญต่อความสามารถของกลุ่มบริษัทและบริษัทในการดำเนินงานต่อเนื่องหรือไม่ ถ้าข้าพเจ้าได้ข้อสรุปว่ามีความไม่แน่นอนที่มีสาระสำคัญ ข้าพเจ้าต้องกล่าวไว้ในรายงานของผู้สอบบัญชีของข้าพเจ้าโดยใช้ข้อสังเกตถึงการเปิดเผยข้อมูลในงบการเงินรวมและงบการเงินเฉพาะกิจการที่เกี่ยวข้อง หรือถ้าการเปิดเผยข้อมูลดังกล่าวไม่เพียงพอ ความเห็นของข้าพเจ้าจะเปลี่ยนแปลงไป ข้อสรุปของข้าพเจ้าขึ้นอยู่กับหลักฐานการสอบบัญชีที่ได้รับจนถึงวันที่ในรายงานของผู้สอบบัญชีของข้าพเจ้า อย่างไรก็ตาม เหตุการณ์หรือสถานการณ์ในอนาคตอาจเป็นเหตุให้กลุ่มบริษัทและบริษัทต้องหยุดการดำเนินงานต่อเนื่อง
- ประเมินการนำเสนอโครงสร้างและเนื้อหาของงบการเงินรวมและงบการเงินเฉพาะกิจการโดยรวม รวมถึงการเปิดเผยข้อมูลว่างบการเงินรวมและงบการเงินเฉพาะกิจการแสดงรายการและเหตุการณ์ในรูปแบบที่ทำให้มีการนำเสนอข้อมูลโดยถูกต้องตามที่ควรหรือไม่
- ได้รับหลักฐานการสอบบัญชีที่เหมาะสมอย่างเพียงพอเกี่ยวกับข้อมูลทางการเงินของกิจการภายในกลุ่มหรือกิจกรรมทางธุรกิจภายในกลุ่มบริษัทเพื่อแสดงความเห็นต่องบการเงินรวม ข้าพเจ้ารับผิดชอบต่อการกำหนดแนวทาง การควบคุมดูแลและการปฏิบัติงานตรวจสอบกลุ่มบริษัท ข้าพเจ้าเป็นผู้รับผิดชอบแต่เพียงผู้เดียวต่อความเห็นของข้าพเจ้า

ข้าพเจ้าได้สื่อสารกับผู้มีหน้าที่ในการกำกับดูแลในเรื่องต่างๆ ที่สำคัญซึ่งรวมถึงขอบเขตและช่วงเวลาของการตรวจสอบตามที่ได้วางแผนไว้ ประเด็นที่มีนัยสำคัญที่พบจากการตรวจสอบรวมถึงข้อบกพร่องที่มีนัยสำคัญในระบบการควบคุมภายในหากข้าพเจ้าได้พบในระหว่างการตรวจสอบของข้าพเจ้า

ข้าพเจ้าได้ให้คำรับรองแก่ผู้มีหน้าที่ในการกำกับดูแลว่าข้าพเจ้าได้ปฏิบัติตามข้อกำหนดจรรยาบรรณที่เกี่ยวข้องกับความเป็นอิสระและได้สื่อสารกับผู้มีหน้าที่ในการกำกับดูแลเกี่ยวกับความสัมพันธ์ทั้งหมดตลอดจนเรื่องอื่นซึ่งข้าพเจ้าเชื่อว่ามีเหตุผลที่บุคคลภายนอกอาจพิจารณาว่ากระทบต่อความเป็นอิสระของข้าพเจ้าและมาตรการที่ข้าพเจ้าใช้เพื่อป้องกันไม่ให้ข้าพเจ้าขาดความเป็นอิสระ

จากเรื่องที่สื่อสารกับผู้มีหน้าที่ในการกำกับดูแล ข้าพเจ้าได้พิจารณาเรื่องต่างๆ ที่มีนัยสำคัญที่สุดในการตรวจสอบงบการเงินรวมและงบการเงินเฉพาะกิจการในงวดปัจจุบันและกำหนดเป็นเรื่องสำคัญในการตรวจสอบ ข้าพเจ้าได้อธิบายเรื่องเหล่านี้ในรายงานของผู้สอบบัญชีเว้นแต่กฎหมายหรือข้อบังคับไม่ให้เปิดเผยต่อสาธารณะเกี่ยวกับเรื่องดังกล่าว หรือในสถานการณ์ที่ยากที่จะเกิดขึ้น ข้าพเจ้าพิจารณาว่าไม่ควรสื่อสารเรื่องดังกล่าวในรายงานของข้าพเจ้าเพราะการกระทำดังกล่าวสามารถคาดการณ์ได้อย่างสมเหตุผลว่าจะมีผลกระทบในทางลบมากกว่าผลประโยชน์ต่อส่วนได้เสียสาธารณะจากการสื่อสารดังกล่าว



(ศศิธร พงศ์อดิศักดิ์)
ผู้สอบบัญชีรับอนุญาต
เลขทะเบียน 8802

บริษัท เคพีเอ็มจี ภูมิไชย สอบบัญชี จำกัด
กรุงเทพมหานคร
24 กุมภาพันธ์ 2564

งบแสดงฐานะการเงิน

สินทรัพย์	หมายเหตุ	งบการเงินรวม 31 ธันวาคม 2563	งบการเงินรวม 31 ธันวาคม 2562	งบการเงินเฉพาะกิจการ 31 ธันวาคม 2563	งบการเงินเฉพาะกิจการ 31 ธันวาคม 2562
			(บาท)		
สินทรัพย์หมุนเวียน					
เงินสดและรายการเทียบเท่าเงินสด	*7*	1,615,040,630	1,236,334,518	744,554,023	767,970,836
เงินลงทุนชั่วคราว	*3, 27*	-	691,309,289	-	691,309,289
สินทรัพย์ทางการเงินหมุนเวียนอื่น	*27*	669,836,321	-	669,836,321	-
ลูกหนี้การค้า	*6, 27*	312,387,788	339,853,717	36,243,573	35,373,218
ลูกหนี้หมุนเวียนอื่น	*6*	50,461,352	62,548,779	7,453,565	5,203,502
เงินให้กู้ยืมระยะสั้นและดอกเบี้ยค้างรับแก่ บุคคลหรือกิจการที่เกี่ยวข้องกัน	*6*	3,729,951	2,670,601	-	-
ส่วนของเงินให้กู้ยืมระยะยาวที่จะถึงกำหนดรับชำระภายในหนึ่งปีและดอกเบี้ยค้างรับแก่ บุคคลหรือกิจการที่เกี่ยวข้องกัน	*6, 27*	5,238,604	5,320,797	-	-
สินค้าคงเหลือ		84,818,988	115,914,630	2,528,166	12,034,384
สินทรัพย์หมุนเวียนอื่น		23,977,413	31,610,698	8,035,845	4,372,775
รวมสินทรัพย์หมุนเวียน		**2,765,491,047**	**2,485,563,029**	**1,468,651,493**	**1,516,264,004**
สินทรัพย์ไม่หมุนเวียน					
เงินลงทุนในบริษัทร่วม	*8*	28,359,906	32,624,644	-	-
เงินลงทุนในบริษัทย่อย	*9*	-	-	2,295,222,861	2,202,836,847
เงินลงทุนในการร่วมค้า	*8*	93,098,400	47,536,702	450,000	450,000
สินทรัพย์ทางการเงินไม่หมุนเวียนอื่น	*3, 27*	41,235,628	32,499,300	-	-
เงินให้กู้ยืมระยะยาวและดอกเบี้ยค้างรับแก่บุคคลหรือกิจการที่เกี่ยวข้องกัน	*6, 27*	21,200,000	41,200,000	-	66,453,011
ที่ดิน อาคารและอุปกรณ์	*11*	982,113,085	1,091,458,146	666,057,915	699,786,233
สิทธิในการใช้สินทรัพย์	*12*	217,354,108	241,144,681	-	-
สินทรัพย์สิทธิการใช้	*13*	159,652,737	-	8,373,729	-
ใบอนุญาตให้ใช้คลื่นความถี่และประกอบกิจการโทรทัศน์	*14*	495,594,370	555,492,365	-	-
สินทรัพย์ไม่มีตัวตนอื่น	*15*	175,889,623	300,241,252	39,462,368	44,441,576
สินทรัพย์ภาษีเงินได้รอการตัดบัญชี		80,676,713	72,735,013	-	-
สินทรัพย์ไม่หมุนเวียนอื่น		93,441,211	118,383,528	14,779,831	10,288,213
รวมสินทรัพย์ไม่หมุนเวียน		**2,388,615,781**	**2,533,315,631**	**3,024,346,704**	**3,024,255,880**
รวมสินทรัพย์		**5,154,106,828**	**5,018,878,660**	**4,492,998,197**	**4,540,519,884**

หมายเหตุประกอบงบการเงินเป็นส่วนหนึ่งของงบการเงินนี้

งบแสดงฐานะการเงิน

หนี้สินและส่วนของผู้ถือหุ้น	หมายเหตุ	งบการเงินรวม 31 ธันวาคม 2563	งบการเงินรวม 31 ธันวาคม 2562	งบการเงินเฉพาะกิจการ 31 ธันวาคม 2563	งบการเงินเฉพาะกิจการ 31 ธันวาคม 2562
			(บาท)		
หนี้สินหมุนเวียน					
เจ้าหนี้การค้า	6	97,394,077	122,834,797	318,678	2,254,384
เจ้าหนี้หมุนเวียนอื่น	6, 17	197,324,297	189,168,941	16,998,377	18,196,343
รายได้ค่าสนับสนุนโครงการรับล่วงหน้าที่จะรับรู้ภายในหนึ่งปี		2,764,110	9,858,907	-	-
ส่วนของหนี้สินตามสัญญาเช่าที่ถึงกำหนดชำระภายในหนึ่งปี	3, 16, 27	11,252,137	-	2,170,407	-
ภาษีเงินได้นิติบุคคลค้างจ่าย		50,473	1,408,460	-	-
หนี้สินหมุนเวียนอื่น	6	26,468,521	28,046,266	7,647,500	11,843,666
รวมหนี้สินหมุนเวียน		**335,253,615**	**351,317,371**	**27,134,962**	**32,294,393**
หนี้สินไม่หมุนเวียน					
หนี้สินตามสัญญาเช่า	3, 16, 27	175,787,548	-	7,507,592	-
หนี้สินภาษีเงินได้รอการตัดบัญชี		17,417,737	5,986,109	17,417,737	5,986,109
ประมาณการหนี้สินไม่หมุนเวียนสำหรับผลประโยชน์พนักงาน	18	121,197,339	167,192,797	24,228,713	80,887,779
รวมหนี้สินไม่หมุนเวียน		**314,402,624**	**173,178,906**	**49,154,042**	**86,873,888**
รวมหนี้สิน		**649,656,239**	**524,496,277**	**76,289,004**	**119,168,281**

หมายเหตุประกอบงบการเงินเป็นส่วนหนึ่งของงบการเงินนี้

งบแสดงฐานะการเงิน

หนี้สินและส่วนของผู้ถือหุ้น	หมายเหตุ	งบการเงินรวม 31 ธันวาคม 2563	งบการเงินรวม 31 ธันวาคม 2562	งบการเงินเฉพาะกิจการ 31 ธันวาคม 2563	งบการเงินเฉพาะกิจการ 31 ธันวาคม 2562
			(บาท)		
ส่วนของผู้ถือหุ้น					
ทุนเรือนหุ้น	*19*				
ทุนจดทะเบียน					
(หุ้นสามัญจำนวน 452,094,295 หุ้น มูลค่า 1 บาทต่อหุ้น)		452,094,295	452,094,295	452,094,295	452,094,295
ทุนที่ออกและชำระแล้ว					
(หุ้นสามัญจำนวน 441,560,485 หุ้น มูลค่า 1 บาทต่อหุ้น)		441,560,485	441,560,485	441,560,485	441,560,485
ส่วนเกินมูลค่าหุ้น	*19*	2,832,155,920	2,832,155,920	2,832,155,920	2,832,155,920
ส่วนเกินจากการรวมธุรกิจภายใต้การควบคุมเดียวกัน		-	-	3,804,778	3,804,778
กำไรสะสม					
จัดสรรแล้ว					
ทุนสำรองตามกฎหมาย	*20*	45,209,430	45,209,430	45,209,430	45,209,430
ยังไม่ได้จัดสรร		1,193,069,957	1,171,318,486	1,093,978,580	1,098,620,990
องค์ประกอบอื่นของส่วนของผู้ถือหุ้น		(6,289,595)	(1,734,818)	-	-
รวมส่วนของบริษัทใหญ่		**4,505,706,197**	**4,488,509,503**	**4,416,709,193**	**4,421,351,603**
ส่วนได้เสียที่ไม่มีอำนาจควบคุม	*10*	(1,255,608)	5,872,880	-	-
รวมส่วนของผู้ถือหุ้น		**4,504,450,589**	**4,494,382,383**	**4,416,709,193**	**4,421,351,603**
รวมหนี้สินและส่วนของผู้ถือหุ้น		**5,154,106,828**	**5,018,878,660**	**4,492,998,197**	**4,540,519,884**

หมายเหตุประกอบงบการเงินเป็นส่วนหนึ่งของงบการเงินนี้

งบกำไรขาดทุนเบ็ดเสร็จ

	หมายเหตุ	งบการเงินรวม สำหรับปีสิ้นสุดวันที่ 31 ธันวาคม 2563	งบการเงินรวม สำหรับปีสิ้นสุดวันที่ 31 ธันวาคม 2562	งบการเงินเฉพาะกิจการ สำหรับปีสิ้นสุดวันที่ 31 ธันวาคม 2563	งบการเงินเฉพาะกิจการ สำหรับปีสิ้นสุดวันที่ 31 ธันวาคม 2562
			(บาท)		
รายได้	*21*				
รายได้จากรายการโทรทัศน์	*6*	1,798,887,550	2,193,100,479	720,048	1,772,303
รายได้จากภาพยนตร์		-	1,000,000	-	-
รายได้จากคอนเสิร์ตและละครเวที		39,019,653	117,622,834	-	-
รายได้จากการรับจ้างจัดงาน	*6*	104,587,087	243,049,765	-	-
รายได้จากค่าบริหารจัดการ	*6*	384,000	260,000	175,775,000	172,371,440
รายได้จากการขายสินค้าและบริการอื่น	*6*	334,313,537	216,624,248	181,566,445	193,550,924
รวมรายได้		**2,277,191,827**	**2,771,657,326**	**358,061,493**	**367,694,667**
ต้นทุน					
ต้นทุนรายการโทรทัศน์	*6*	(1,161,413,854)	(1,397,996,108)	(1,125,958)	(1,136,886)
ต้นทุนภาพยนตร์	*6*	-	(700,000)	-	-
ต้นทุนคอนเสิร์ตและละครเวที	*6*	(46,577,653)	(118,473,498)	-	-
ต้นทุนรับจ้างจัดงาน	*6*	(83,660,998)	(202,864,809)	-	-
ต้นทุนค่าบริหารจัดการ		-	-	(118,583,003)	(118,583,003)
ต้นทุนขายสินค้าและบริการอื่น	*6*	(48,450,213)	(34,602,172)	(54,520,433)	(55,122,339)
รวมต้นทุน		**(1,340,102,718)**	**(1,754,636,587)**	**(174,229,394)**	**(174,842,228)**
กำไรขั้นต้น		**937,089,109**	**1,017,020,739**	**183,832,099**	**192,852,439**
เงินปันผลรับ	*6*	880,250	-	91,059,008	108,145,000
รายได้อื่น	*6*	58,634,561	63,928,654	8,395,867	55,877,556
ค่าใช้จ่ายในการขาย	*6*	(310,452,344)	(267,076,179)	(679,517)	(2,411,179)
ค่าใช้จ่ายในการบริหาร	*6*	(477,957,884)	(569,701,677)	(142,735,304)	(182,103,608)
กำไรจากการดำเนินงาน		**208,193,692**	**244,171,537**	**139,872,153**	**172,360,208**
ต้นทุนทางการเงิน		(5,789,627)	(22,967,491)	(393,790)	(16,123,816)
ผลกำไรและกลับรายการขาดทุนจากการด้อยค่า (ขาดทุนจากการด้อยค่า) ซึ่งเป็นไปตาม TFRS 9	*27*	(34,591,686)	-	12,607	-
ส่วนแบ่งกำไร (ขาดทุน) ของบริษัทร่วม และการร่วมค้าที่ใช้วิธีส่วนได้เสีย	*8*	28,559,879	(29,276,264)	-	-
กำไรก่อนภาษีเงินได้		**196,372,258**	**191,927,782**	**139,490,970**	**156,236,392**
ค่าใช้จ่ายภาษีเงินได้	*24*	(43,498,358)	(42,971,233)	(11,470,568)	(11,459,672)
กำไรสำหรับปี		**152,873,900**	**148,956,549**	**128,020,402**	**144,776,720**

หมายเหตุประกอบงบการเงินเป็นส่วนหนึ่งของงบการเงินนี้

งบกำไรขาดทุนเบ็ดเสร็จ

	หมายเหตุ	งบการเงินรวม สำหรับปีสิ้นสุดวันที่ 31 ธันวาคม 2563	งบการเงินรวม สำหรับปีสิ้นสุดวันที่ 31 ธันวาคม 2562	งบการเงินเฉพาะกิจการ สำหรับปีสิ้นสุดวันที่ 31 ธันวาคม 2563	งบการเงินเฉพาะกิจการ สำหรับปีสิ้นสุดวันที่ 31 ธันวาคม 2562
			(บาท)		
กำไรสำหรับปี		**152,873,900**	**148,956,549**	**128,020,402**	**144,776,720**
กำไรขาดทุนเบ็ดเสร็จอื่น					
รายการที่จะไม่ถูกจัดประเภทใหม่ไว้ในกำไรหรือขาดทุนในภายหลัง					
ผลขาดทุนจากเงินลงทุนในตราสารทุนที่กำหนดให้วัดมูลค่าด้วยมูลค่ายุติธรรมผ่านกำไรขาดทุนเบ็ดเสร็จอื่น		(5,693,472)	-	-	-
ผลกำไร (ขาดทุน) จากการวัดมูลค่าใหม่ของผลประโยชน์พนักงานที่กำหนดไว้	*18*	-	(3,730,479)	-	8,372,026
ภาษีเงินได้ของรายการที่จะไม่ถูกจัดประเภทใหม่ไว้ในกำไรหรือขาดทุนในภายหลัง		1,138,695	746,095	-	(1,674,405)
กำไร (ขาดทุน) เบ็ดเสร็จอื่นสำหรับปี - สุทธิจากภาษี		**(4,554,777)**	**(2,984,384)**	**-**	**6,697,621**
กำไรขาดทุนเบ็ดเสร็จรวมสำหรับปี		**148,319,123**	**145,972,165**	**128,020,402**	**151,474,341**
การแบ่งปันกำไร					
ส่วนที่เป็นของบริษัทใหญ่		159,113,658	159,500,659	128,020,402	144,776,720
ส่วนที่เป็นของส่วนได้เสียที่ไม่มีอำนาจควบคุม	*10*	(6,239,758)	(10,544,110)	-	-
		152,873,900	**148,956,549**	**128,020,402**	**144,776,720**
การแบ่งปันกำไรขาดทุนเบ็ดเสร็จรวม					
ส่วนที่เป็นของบริษัทใหญ่		154,558,881	156,408,896	128,020,402	151,474,341
ส่วนที่เป็นของส่วนได้เสียที่ไม่มีอำนาจควบคุม	*10*	(6,239,758)	(10,436,731)	-	-
		148,319,123	**145,972,165**	**128,020,402**	**151,474,341**
กำไรต่อหุ้นขั้นพื้นฐาน *(บาท)*	*25*	0.360	0.361	0.290	0.328

หมายเหตุประกอบงบการเงินเป็นส่วนหนึ่งของงบการเงินนี้

งบแสดงการเปลี่ยนแปลงส่วนของผู้ถือหุ้น

	หมายเหตุ	งบการเงินรวม								
					กำไรสะสม		องค์ประกอบอื่นของส่วนของผู้ถือหุ้น			
		ทุนเรือนหุ้นที่ออกและชำระแล้ว	ส่วนเกินมูลค่าหุ้น	ใบสำคัญแสดงสิทธิ	ทุนสำรองตามกฎหมาย	ยังไม่ได้จัดสรร	ส่วนต่ำจากการเปลี่ยนแปลงส่วนได้เสียในบริษัทย่อย	รวมส่วนของผู้ถือหุ้นของบริษัท	ส่วนของส่วนได้เสียที่ไม่มีอำนาจควบคุม	รวมส่วนของผู้ถือหุ้น
						(บาท)				
สำหรับปีสิ้นสุดวันที่ 31 ธันวาคม 2562										
ยอดคงเหลือ ณ วันที่ 1 มกราคม 2562		**441,559,477**	**2,832,118,523**	**96,396,071**	**45,209,430**	**1,117,212,058**	**(1,734,818)**	**4,530,760,741**	**17,109,611**	**4,547,870,352**
รายการกับผู้ถือหุ้นที่บันทึกโดยตรงเข้าส่วนของผู้ถือหุ้น										
เงินทุนที่ได้รับจากผู้ถือหุ้นและการจัดสรรส่วนทุนให้ผู้ถือหุ้น										
หุ้นทุนออกให้ตามใบสำคัญแสดงสิทธิ	*19*	1,008	37,397	-	-	-	-	38,405	-	38,405
เงินปันผลให้ผู้ถือหุ้นของบริษัท	*26*	-	-	-	-	(198,698,539)	-	(198,698,539)	-	(198,698,539)
เงินปันผลจ่ายให้ส่วนได้เสียที่ไม่มีอำนาจควบคุม		-	-	-	-	-	-	-	(4,800,000)	(4,800,000)
รวมเงินทุนที่ได้รับจากผู้ถือหุ้นและการจัดสรรส่วนทุนให้ผู้ถือหุ้น		**1,008**	**37,397**	**-**	**-**	**(198,698,539)**	**-**	**(198,660,134)**	**(4,800,000)**	**(203,460,134)**
การเปลี่ยนแปลงในส่วนได้ส่วนเสียในบริษัทย่อย										
เงินทุนที่ได้รับจากผู้ถือหุ้นที่ไม่มีอำนาจควบคุมของบริษัทย่อย		-	-	-	-	-	-	-	4,000,000	4,000,000
รวมการเปลี่ยนแปลงในส่วนได้เสียในบริษัทย่อย		**-**	**-**	**-**	**-**	**-**	**-**	**-**	**4,000,000**	**4,000,000**
รวมรายการกับผู้ถือหุ้นที่บันทึกโดยตรงเข้าส่วนของผู้ถือหุ้น		**1,008**	**37,397**	**-**	**-**	**(198,698,539)**	**-**	**(198,660,134)**	**(800,000)**	**(199,460,134)**
กำไรขาดทุนเบ็ดเสร็จสำหรับปี										
กำไร		-	-	-	-	159,500,659	-	159,500,659	(10,544,110)	148,956,549
กำไรขาดทุนเบ็ดเสร็จอื่น		-	-	-	-	(3,091,763)	-	(3,091,763)	107,379	(2,984,384)
รวมกำไรขาดทุนเบ็ดเสร็จสำหรับปี		**-**	**-**	**-**	**-**	**156,408,896**	**-**	**156,408,896**	**(10,436,731)**	**145,972,165**
โอนไปกำไรสะสม		-	-	(96,396,071)	-	96,396,071	-	-	-	-
ยอดคงเหลือ ณ วันที่ 31 ธันวาคม 2562		**441,560,485**	**2,832,155,920**	**-**	**45,209,430**	**1,171,318,486**	**(1,734,818)**	**4,488,509,503**	**5,872,880**	**4,494,382,383**

หมายเหตุประกอบงบการเงินเป็นส่วนหนึ่งของงบการเงินนี้

งบแสดงการเปลี่ยนแปลงส่วนของผู้ถือหุ้น

งบการเงินรวม

	หมายเหตุ	ทุนเรือนหุ้นที่ออกและชำระแล้ว	ส่วนเกินมูลค่าหุ้น	กำไรสะสม: ทุนสำรองตามกฎหมาย	กำไรสะสม: ยังไม่ได้จัดสรร	องค์ประกอบอื่นของส่วนของผู้ถือหุ้น: ส่วนต่ำจากการเปลี่ยนแปลงส่วนได้เสียในบริษัทย่อย	องค์ประกอบอื่นของส่วนของผู้ถือหุ้น: ผลขาดทุนจากเงินลงทุนในตราสารทุนที่กำหนดให้วัดมูลค่าด้วยมูลค่ายุติธรรมผ่านกำไรขาดทุนเบ็ดเสร็จอื่น	องค์ประกอบอื่นของส่วนของผู้ถือหุ้น: รวมองค์ประกอบอื่นของส่วนของผู้ถือหุ้น	รวมส่วนของผู้ถือหุ้นของบริษัท	ส่วนของส่วนได้เสียที่ไม่มีอำนาจควบคุม	รวมส่วนของผู้ถือหุ้น
					(พันบาท)						
สำหรับปีสิ้นสุดวันที่ 31 ธันวาคม 2563											
ยอดคงเหลือ ณ วันที่ 31 ธันวาคม 2562 ตามที่รายงานในปีก่อน		**441,560,485**	**2,832,155,920**	**45,209,430**	**1,171,318,486**	**(1,734,818)**	**-**	**(1,734,818)**	**4,488,509,503**	**5,872,880**	**4,494,382,383**
ผลกระทบจากการเปลี่ยนแปลงนโยบายการบัญชี	*3*	-	-	-	(4,898,562)	-	-	-	(4,898,562)	(164,456)	(5,063,018)
ยอดคงเหลือ ณ วันที่ 1 มกราคม 2563		**441,560,485**	**2,832,155,920**	**45,209,430**	**1,166,419,924**	**(1,734,818)**	**-**	**(1,734,818)**	**4,483,610,941**	**5,708,424**	**4,489,319,365**
รายการกับผู้ถือหุ้นที่บันทึกโดยตรงเข้าส่วนของผู้ถือหุ้น											
การจัดสรรส่วนทุนให้ผู้ถือหุ้น											
เงินปันผลให้ผู้ถือหุ้นของบริษัท	*26*	-	-	-	(132,463,625)	-	-	-	(132,463,625)	-	(132,463,625)
เงินปันผลจ่ายให้ส่วนได้เสียที่ไม่มีอำนาจควบคุม		-	-	-	-	-	-	-	-	(600,000)	(600,000)
รวมการจัดสรรส่วนทุนให้ผู้ถือหุ้น		**-**	**-**	**-**	**(132,463,625)**	**-**	**-**	**-**	**(132,463,625)**	**(600,000)**	**(133,063,625)**
การเปลี่ยนแปลงในส่วนได้เสียในบริษัทย่อย											
เงินทุนที่ได้รับคืนจากผู้ถือหุ้นที่ไม่มีอำนาจควบคุมของบริษัทย่อย		-	-	-	-	-	-	-	-	(124,274)	(124,274)
รวมการเปลี่ยนแปลงในส่วนได้เสียในบริษัทย่อย		**-**	**-**	**-**	**-**	**-**	**-**	**-**	**-**	**(124,274)**	**(124,274)**
รวมรายการกับผู้ถือหุ้นที่บันทึกโดยตรงเข้าส่วนของผู้ถือหุ้น		**-**	**-**	**-**	**(132,463,625)**	**-**	**-**	**-**	**(132,463,625)**	**(724,274)**	**(133,187,899)**
กำไรขาดทุนเบ็ดเสร็จสำหรับปี											
กำไร		-	-	-	159,113,658	-	-	-	159,113,658	(6,239,758)	152,873,900
กำไรขาดทุนเบ็ดเสร็จอื่น		-	-	-	-	-	(4,554,777)	(4,554,777)	(4,554,777)	-	(4,554,777)
รวมกำไรขาดทุนเบ็ดเสร็จสำหรับปี		**-**	**-**	**-**	**159,113,658**	**-**	**(4,554,777)**	**(4,554,777)**	**154,558,881**	**(6,239,758)**	**148,319,123**
ยอดคงเหลือ ณ วันที่ 31 ธันวาคม 2563		**441,560,485**	**2,832,155,920**	**45,209,430**	**1,193,069,957**	**(1,734,818)**	**(4,554,777)**	**(6,289,595)**	**4,505,706,197**	**(1,255,608)**	**4,504,450,589**

หมายเหตุประกอบงบการเงินเป็นส่วนหนึ่งของงบการเงินนี้

		งบการเงินเฉพาะกิจการ						
						กำไรสะสม		
	หมายเหตุ	ทุนเรือนหุ้นที่ออกและชำระแล้ว	ส่วนเกินมูลค่าหุ้น	ใบสำคัญแสดงสิทธิ	ส่วนเกินจากการรวมธุรกิจภายใต้การควบคุมเดียวกัน	ทุนสำรองตามกฎหมาย	ยังไม่ได้จัดสรร	รวมส่วนของผู้ถือหุ้น
					(บาท)			
สำหรับปีสิ้นสุดวันที่ 31 ธันวาคม 2562								
ยอดคงเหลือ ณ วันที่ 1 มกราคม 2562		**441,559,477**	**2,832,118,523**	**96,396,071**	**3,804,778**	**45,209,430**	**1,049,449,117**	**4,468,537,396**
รายการกับผู้ถือหุ้นที่บันทึกโดยตรงเข้าส่วนของผู้ถือหุ้น								
เงินทุนที่ได้รับจากผู้ถือหุ้นและการจัดสรรส่วนทุนให้ผู้ถือหุ้น								
หุ้นทุนออกให้ตามใบสำคัญแสดงสิทธิ	*19*	1,008	37,397	-	-	-	-	38,405
เงินปันผลให้ผู้ถือหุ้นของบริษัท	*26*	-	-	-	-	-	(198,698,539)	(198,698,539)
รวมเงินทุนที่ได้รับจากผู้ถือหุ้นและการจัดสรรส่วนทุนให้ผู้ถือหุ้น		**1,008**	**37,397**	**-**	**-**	**-**	**(198,698,539)**	**(198,660,134)**
กำไรขาดทุนเบ็ดเสร็จสำหรับปี								
กำไร		-	-	-	-	-	144,776,720	144,776,720
กำไรขาดทุนเบ็ดเสร็จอื่น		-	-	-	-	-	6,697,621	6,697,621
รวมกำไรขาดทุนเบ็ดเสร็จสำหรับปี		**-**	**-**	**-**	**-**	**-**	**151,474,341**	**151,474,341**
โอนไปกำไรสะสม		-	-	(96,396,071)	-	-	96,396,071	-
ยอดคงเหลือ ณ วันที่ 31 ธันวาคม 2562		**441,560,485**	**2,832,155,920**	**-**	**3,804,778**	**45,209,430**	**1,098,620,990**	**4,421,351,603**

หมายเหตุประกอบงบการเงินเป็นส่วนหนึ่งของงบการเงินนี้

		งบการเงินเฉพาะกิจการ					
					กำไรสะสม		
	หมายเหตุ	ทุนเรือนหุ้นที่ออกและชำระแล้ว	ส่วนเกินมูลค่าหุ้น	ส่วนเกินจากการรวมธุรกิจภายใต้การควบคุมเดียวกัน	ทุนสำรองตามกฎหมาย	ยังไม่ได้จัดสรร	รวมส่วนของผู้ถือหุ้น
				(บาท)			
สำหรับปีสิ้นสุดวันที่ 31 ธันวาคม 2563							
ยอดคงเหลือ ณ วันที่ 31 ธันวาคม 2562 ตามที่รายงานในปีก่อน		**441,560,485**	**2,832,155,920**	**3,804,778**	**45,209,430**	**1,098,620,990**	**4,421,351,603**
ผลกระทบจากการเปลี่ยนแปลงนโยบายการบัญชี	*3*	-	-	-	-	(199,187)	(199,187)
ยอดคงเหลือ ณ วันที่ 1 มกราคม 2563		**441,560,485**	**2,832,155,920**	**3,804,778**	**45,209,430**	**1,098,421,803**	**4,421,152,416**
รายการกับผู้ถือหุ้นที่บันทึกโดยตรงเข้าส่วนของผู้ถือหุ้น							
การจัดสรรส่วนทุนให้ผู้ถือหุ้น							
เงินปันผลให้ผู้ถือหุ้นของบริษัท	*26*	-	-	-	-	(132,463,625)	(132,463,625)
รวมการจัดสรรส่วนทุนให้ผู้ถือหุ้น		**-**	**-**	**-**	**-**	**(132,463,625)**	**(132,463,625)**
กำไรขาดทุนเบ็ดเสร็จสำหรับปี							
กำไร		-	-	-	-	128,020,402	128,020,402
รวมกำไรขาดทุนเบ็ดเสร็จสำหรับปี		**-**	**-**	**-**	**-**	**128,020,402**	**128,020,402**
ยอดคงเหลือ ณ วันที่ 31 ธันวาคม 2563		**441,560,485**	**2,832,155,920**	**3,804,778**	**45,209,430**	**1,093,978,580**	**4,416,709,193**

หมายเหตุประกอบงบการเงินเป็นส่วนหนึ่งของงบการเงินนี้

งบกระแสเงินสด

	งบการเงินรวม		งบการเงินเฉพาะกิจการ	
	สำหรับปีสิ้นสุดวันที่ 31 ธันวาคม		สำหรับปีสิ้นสุดวันที่ 31 ธันวาคม	
	2563	2562	2563	2562
		(บาท)		
กระแสเงินสดจากกิจกรรมดำเนินงาน				
กำไรสำหรับปี	152,873,900	148,956,549	128,020,402	144,776,720
ปรับรายการที่กระทบกำไรเป็นเงินสดรับ				
ภาษีเงินได้	43,498,358	42,971,233	11,470,568	11,459,672
ต้นทุนทางการเงิน	5,789,627	22,967,491	393,790	16,123,816
ค่าเสื่อมราคาและค่าตัดจำหน่าย	450,551,182	487,017,534	54,034,161	53,732,772
ค่าตัดจำหน่ายรายได้ค่าสนับสนุนโครงการรับล่วงหน้า	(7,094,797)	(15,003,641)	-	-
(กลับรายการ) ผลขาดทุนจากการด้อยค่าที่รับรู้ในกำไรหรือขาดทุน	34,591,686	-	(12,607)	-
ค่าใช้จ่ายภาระผูกพันผลประโยชน์พนักงาน	11,885,194	49,244,273	971,586	25,946,964
ส่วนแบ่ง (กำไร) ขาดทุนจากเงินลงทุนในบริษัทร่วมและการร่วมค้าที่ใช้วิธีส่วนได้เสีย	(28,559,879)	29,276,264	-	-
ขาดทุน (กำไร) จากการปรับมูลค่ายุติธรรม	1,993,748	(3,160,082)	1,993,748	(3,160,082)
ขาดทุน (กำไร) จากอัตราแลกเปลี่ยนที่ยังไม่เกิดขึ้น	191,304	398,377	-	(38,258)
เงินปันผลรับ	(880,250)	-	(91,059,008)	(108,145,000)
กลับรายการหนี้สูญและหนี้สงสัยจะสูญ	-	(3,667,177)	-	(60,000)
ขาดทุน (กำไร) จากการปรับมูลค่าสินค้า	(642,770)	752,649	(810,831)	1,509,549
ขาดทุนจากการด้อยค่าของเงินลงทุนในบริษัทย่อย	-	-	-	3,053,310
(กลับรายการ) ขาดทุนจากการด้อยค่าเงินลงทุนในการร่วมค้า	(3,596,797)	5,316,941	426,540	-
ขาดทุน (กำไร) จากการขายและตัดจำหน่ายสินทรัพย์	29,272,817	18,384,544	2,003,289	(3,082,916)
ดอกเบี้ยรับ	(5,331,314)	(9,368,320)	(3,913,934)	(43,055,676)
	684,542,009	774,086,635	103,517,704	99,060,871
การเปลี่ยนแปลงในสินทรัพย์และหนี้สินดำเนินงาน				
ลูกหนี้การค้าและลูกหนี้หมุนเวียนอื่น	4,895,958	35,001,859	(3,451,077)	110,353,362
สินค้าคงเหลือ	31,738,412	(3,821,314)	10,317,049	1,317,885
สินทรัพย์หมุนเวียนอื่น	3,719,376	3,744,451	-	-
สินทรัพย์ไม่หมุนเวียนอื่น	7,319,786	6,142,800	28,800	631,200
เจ้าหนี้การค้าและเจ้าหนี้หมุนเวียนอื่น	529,431	(91,942,138)	1,456,267	1,733,492
หนี้สินหมุนเวียนอื่น	(1,577,745)	(5,680,512)	(4,196,166)	(2,820,388)
ประมาณการหนี้สินไม่หมุนเวียนสำหรับผลประโยชน์พนักงาน	(57,880,652)	(12,560,800)	(57,630,652)	(12,560,800)
เงินสดได้มาจากกิจกรรมดำเนินงาน	**673,286,575**	**704,970,981**	**50,041,925**	**197,715,622**
ภาษีเงินได้จ่ายออก	(14,508,321)	(79,931,863)	(8,017,616)	(9,572,037)
กระแสเงินสดสุทธิได้มาจากกิจกรรมดำเนินงาน	**658,778,254**	**625,039,118**	**42,024,309**	**188,143,585**

หมายเหตุประกอบงบการเงินเป็นส่วนหนึ่งของงบการเงินนี้

งบกระแสเงินสด

	งบการเงินรวม		งบการเงินเฉพาะกิจการ	
	สำหรับปีสิ้นสุดวันที่ 31 ธันวาคม		สำหรับปีสิ้นสุดวันที่ 31 ธันวาคม	
	2563	2562	2563	2562
		(บาท)		
กระแสเงินสดจากกิจกรรมลงทุน				
รับดอกเบี้ย	5,380,641	9,440,575	4,570,981	63,972,344
เงินสดรับ (จ่าย) จากการซื้อขายเงินลงทุนระยะสั้น - สุทธิ	19,479,220	(124,078,629)	19,479,220	(124,078,629)
เงินสดจ่ายจากการซื้อตราสารทุนของกิจการอื่น	(14,429,800)	(2,499,300)	-	-
เงินสดรับชำระคืนจากเงินให้กู้ยืมระยะสั้นแก่บุคคลหรือกิจการที่เกี่ยวข้องกัน	2,640,000	1,000,000	-	-
เงินสดจ่ายให้กู้ยืมระยะสั้นแก่บุคคลหรือกิจการที่เกี่ยวข้องกัน	(4,300,000)	(3,640,000)	-	-
เงินสดรับชำระคืนจากเงินให้กู้ยืมระยะยาวแก่บุคคลหรือกิจการที่เกี่ยวข้องกัน	20,000,000	5,150,000	92,700,000	1,403,215,237
เงินสดจ่ายเงินให้กู้ยืมระยะยาวแก่บุคคลหรือกิจการที่เกี่ยวข้องกัน	(47,393)	-	(26,547,393)	(70,000,000)
เงินสดรับจากการขายสินทรัพย์	2,243	3,867,096	-	3,168,224
เงินสดจ่ายเพื่อซื้อที่ดิน อาคารและอุปกรณ์	(36,106,983)	(66,099,534)	(8,004,385)	(19,920,091)
เงินสดจ่ายเพื่อซื้อสิทธิในการใช้สินทรัพย์	(198,064)	(83,776)	-	-
เงินสดจ่ายเพื่อซื้อสินทรัพย์ไม่มีตัวตนอื่น	(116,552,046)	(56,502,021)	(11,092,717)	(10,539,447)
เงินสดรับคืนค่าใบอนุญาตให้ใช้คลื่นความถี่และประกอบกิจการโทรทัศน์จากสำนักงาน กสทช.	-	395,000,000	-	-
เงินสดรับจากการคืนทุนเงินลงทุนในบริษัทย่อย	-	-	113,986	-
เงินสดจ่ายเพื่อซื้อเงินลงทุนในบริษัทร่วมและการร่วมค้า	(42,508,140)	(94,100,000)	(426,540)	-
เงินสดรับจากการขายและรับคืนเงินลงทุนในบริษัทร่วมและการร่วมค้า	33,282,973	5,402,970	-	-
เงินสดจ่ายเพื่อซื้อเงินลงทุนในบริษัทย่อย	-	-	(92,500,000)	(568,325,000)
รับเงินปันผล	965,133	4,900,000	91,059,008	171,145,000
กระแสเงินสดสุทธิได้มาจาก (ใช้ไปใน) กิจกรรมลงทุน	**(132,392,216)**	**77,757,381**	**69,352,160**	**848,637,638**

หมายเหตุประกอบงบการเงินเป็นส่วนหนึ่งของงบการเงินนี้

งบกระแสเงินสด

	งบการเงินรวม		งบการเงินเฉพาะกิจการ	
	สำหรับปีสิ้นสุดวันที่ 31 ธันวาคม		สำหรับปีสิ้นสุดวันที่ 31 ธันวาคม	
	2563	2562	2563	2562
		(บาท)		
กระแสเงินสดจากกิจกรรมจัดหาเงิน				
จ่ายดอกเบี้ย	(5,789,627)	(17,740,457)	(393,790)	(16,450,342)
เงินสดจ่ายเพื่อชำระเงินกู้ยืมระยะยาวจากสถาบันการเงิน	-	(658,940,000)	-	(658,940,000)
เงินสดจ่ายชำระหนี้สินตามสัญญาเช่า *(2562: เงินสดที่ผู้เช่าจ่ายเพื่อลดจำนวนหนี้สินซึ่งเกิดจากสัญญาเช่าการเงิน)*	(8,702,400)	(8,610,383)	(1,935,867)	-
เงินรับล่วงหน้าค่าหุ้น	-	38,405	-	38,405
เงินปันผลจ่ายให้ผู้ถือหุ้นของบริษัท	(132,463,625)	(198,698,539)	(132,463,625)	(198,698,539)
เงินสดรับจากการออกหุ้นสามัญของบริษัทย่อยให้กับส่วนได้เสียที่ไม่มีอำนาจควบคุม	-	4,000,000	-	-
เงินปันผลจ่ายของบริษัทย่อยให้ส่วนได้เสียที่ไม่มีอำนาจควบคุม	(600,000)	(4,800,000)	-	-
เงินทุนที่ได้รับคืนจากผู้ถือหุ้นที่ไม่มีอำนาจควบคุมของบริษัทย่อย	(124,274)	-	-	-
กระแสเงินสดสุทธิใช้ไปในกิจกรรมจัดหาเงิน	**(147,679,926)**	**(884,750,974)**	**(134,793,282)**	**(874,050,476)**
เงินสดและรายการเทียบเท่าเงินสดเพิ่มขึ้น (ลดลง) สุทธิ	**378,706,112**	**(181,954,475)**	**(23,416,813)**	**162,730,747**
เงินสดและรายการเทียบเท่าเงินสด ณ วันที่ 1 มกราคม	1,236,334,518	1,418,288,993	767,970,836	605,240,089
เงินสดและรายการเทียบเท่าเงินสด ณ วันที่ 31 ธันวาคม	**1,615,040,630**	**1,236,334,518**	**744,554,023**	**767,970,836**
รายการที่ไม่ใช่เงินสด				
ยอดหนี้ค้างชำระจากการลงทุนในรายจ่ายฝ่ายทุน	24,709,283	30,340,971	4,028,490	4,385,873

หมายเหตุประกอบงบการเงินเป็นส่วนหนึ่งของงบการเงินนี้

บริษัท เวิร์คพอยท์ เอ็นเทอร์เทนเมนท์ จำกัด (มหาชน) และบริษัทย่อย

หมายเหตุประกอบงบการเงิน

สำหรับปีสิ้นสุดวันที่ 31 ธันวาคม 2563

หมายเหตุ	สารบัญ
1	ข้อมูลทั่วไป
2	เกณฑ์การจัดทำงบการเงิน
3	การเปลี่ยนแปลงนโยบายการบัญชี
4	นโยบายการบัญชีที่สำคัญ
5	ผลกระทบจากการแพร่ระบาดของโรคติดเชื้อไวรัสโคโรนา 2019 (COVID-19)
6	บุคคลหรือกิจการที่เกี่ยวข้องกัน
7	เงินสดและรายการเทียบเท่าเงินสด
8	เงินลงทุนในบริษัทร่วมและการร่วมค้า
9	เงินลงทุนในบริษัทย่อย
10	ส่วนได้เสียที่ไม่มีอำนาจควบคุม
11	ที่ดิน อาคารและอุปกรณ์
12	สิทธิในการใช้สินทรัพย์
13	สัญญาเช่า
14	ใบอนุญาตให้ใช้คลื่นความถี่และประกอบกิจการโทรทัศน์
15	สินทรัพย์ไม่มีตัวตนอื่น
16	หนี้สินที่มีภาระดอกเบี้ย
17	เจ้าหนี้หมุนเวียนอื่น
18	ประมาณการหนี้สินไม่หมุนเวียนสำหรับผลประโยชน์พนักงาน
19	ทุนเรือนหุ้น
20	สำรอง
21	ส่วนงานดำเนินงานและการจำแนกรายได้
22	ค่าใช้จ่ายผลประโยชน์ของพนักงาน
23	ค่าใช้จ่ายตามลักษณะ
24	ภาษีเงินได้
25	กำไรต่อหุ้น
26	เงินปันผล
27	เครื่องมือทางการเงิน
28	การบริหารจัดการทุน
29	ภาระผูกพันกับบุคคลหรือกิจการที่ไม่เกี่ยวข้องกัน
30	เหตุการณ์ภายหลังรอบระยะเวลารายงาน

หมายเหตุประกอบงบการเงินเป็นส่วนหนึ่งของงบการเงินนี้

งบการเงินนี้ได้รับอนุมัติให้ออกงบการเงินจากคณะกรรมการเมื่อวันที่ 24 กุมภาพันธ์ 2564

1 ข้อมูลทั่วไป

บริษัท เวิร์คพอยท์ เอ็นเทอร์เทนเมนท์ จำกัด (มหาชน) "บริษัท" เป็นนิติบุคคลที่จัดตั้งขึ้นในประเทศไทย และจดทะเบียนกับตลาดหลักทรัพย์แห่งประเทศไทยเมื่อเดือนกันยายน 2547 โดยมีที่อยู่จดทะเบียนของบริษัทตั้งอยู่เลขที่ 99 หมู่ที่ 2 ตำบลบางพูน อำเภอเมืองปทุมธานี จังหวัดปทุมธานี ประเทศไทย

ผู้ถือหุ้นรายใหญ่ในระหว่างปีได้แก่นายปัญญา นิรันดร์กุล (ถือหุ้นร้อยละ 23.97) และนายประภาส ชลศรานนท์ (ถือหุ้นร้อยละ 22.94)

บริษัทดำเนินธุรกิจหลักเกี่ยวกับการลงทุนและการให้บริการ กลุ่มบริษัทดำเนินธุรกิจหลักเกี่ยวกับธุรกิจจัดทำสถานีโทรทัศน์ดิจิตอลและรับผลิตรายการโทรทัศน์ ธุรกิจผลิตและตัดต่อภาพ ธุรกิจภาพยนตร์ ธุรกิจละครเวทีและคอนเสิร์ต ธุรกิจการรับจ้างจัดงาน และธุรกิจการขายสินค้าและบริการที่เกี่ยวเนื่องกับธุรกิจหลักของกลุ่มบริษัท

บริษัท ไทย บรอดคาสติ้ง จำกัด ซึ่งเป็นบริษัทย่อยแห่งหนึ่ง ได้รับใบอนุญาตให้ใช้คลื่นความถี่และประกอบกิจการโทรทัศน์ เพื่อให้บริการโทรทัศน์ภาคพื้นดินในระบบดิจิตอล ประเภทบริการทางธุรกิจระดับชาติ หมวดหมู่ทั่วไป แบบความชัดปกติ โดยมีระยะเวลา 15 ปี เริ่มตั้งแต่วันที่ 25 เมษายน 2557 ถึงวันที่ 24 เมษายน 2572

รายละเอียดของบริษัทร่วม การร่วมค้าและบริษัทย่อย ณ วันที่ 31 ธันวาคม 2563 และ 2562 ได้เปิดเผยไว้ในหมายเหตุข้อ 8 และ 9

2 เกณฑ์การจัดทำงบการเงิน

(ก) เกณฑ์การถือปฏิบัติ

งบการเงินนี้จัดทำขึ้นตามมาตรฐานการรายงานทางการเงิน รวมถึงแนวปฏิบัติทางการบัญชีที่ประกาศใช้โดยสภาวิชาชีพบัญชีฯ กฎระเบียบและประกาศคณะกรรมการกำกับหลักทรัพย์และตลาดหลักทรัพย์ที่เกี่ยวข้อง

มาตรฐานการรายงานทางการเงินหลายฉบับได้มีการออกและปรับปรุงใหม่ ซึ่งมีผลบังคับใช้ตั้งแต่รอบระยะเวลาบัญชีที่เริ่มในหรือหลังวันที่ 1 มกราคม 2563 การถือปฏิบัติตามมาตรฐานการรายงานทางการเงินที่ออกและปรับปรุงใหม่นั้น มีผลให้เกิดการเปลี่ยนแปลงนโยบายการบัญชีของกลุ่มบริษัท

กลุ่มบริษัทถือปฏิบัติตามมาตรฐานการรายงานทางการเงินกลุ่มเครื่องมือทางการเงิน ซึ่งประกอบด้วยมาตรฐานการรายงานทางการเงิน ฉบับที่ 9 เรื่อง *เครื่องมือทางการเงิน* (TFRS 9) รวมถึงมาตรฐานและการตีความมาตรฐานที่เกี่ยวข้อง และมาตรฐานการรายงานทางการเงิน ฉบับที่ 16 เรื่อง *สัญญาเช่า* (TFRS 16) เป็นครั้งแรกซึ่งได้เปิดเผยผลกระทบจากการเปลี่ยนแปลงนโยบายการบัญชีไว้ในหมายเหตุข้อ 3

นอกจากนี้ กลุ่มบริษัทไม่ได้นำมาตรฐานการรายงานทางการเงินที่ออกและปรับปรุงใหม่ซึ่งยังไม่มีผลบังคับใช้ในงวดปัจจุบันมาถือปฏิบัติในการจัดทำงบการเงินนี้ก่อนวันที่มีผลบังคับใช้ กลุ่มบริษัทได้ประเมินผลกระทบที่อาจเกิดขึ้นต่องบการเงินจากการถือปฏิบัติตามมาตรฐานการรายงานทางการเงินที่ออกและปรับปรุงใหม่เหล่านี้ ซึ่งคาดว่าไม่มีผลกระทบที่มีสาระสำคัญต่องบการเงินในงวดที่ถือปฏิบัติ

(ข) สกุลเงินที่ใช้ในการดำเนินงานและนำเสนองบการเงิน

งบการเงินนี้นำเสนอเป็นเงินบาทซึ่งเป็นสกุลเงินที่ใช้ในการดำเนินงานของบริษัท

(ค) การใช้วิจารณญาณและการประมาณการ

ในการจัดทำงบการเงินให้เป็นไปตามมาตรฐานการรายงานทางการเงิน ผู้บริหารต้องใช้วิจารณญาณ การประมาณการและข้อสมมติหลายประการ ซึ่งมีผลกระทบต่อการปฏิบัติตามนโยบายการบัญชีของกลุ่มบริษัท ทั้งนี้ ผลที่เกิดขึ้นจริงอาจแตกต่างจากที่ประมาณการไว้ ประมาณการและข้อสมมติที่ใช้ในการจัดทำงบการเงินจะได้รับการทบทวนอย่างต่อเนื่อง การปรับประมาณการทางบัญชีจะบันทึกโดยวิธีเปลี่ยนทันทีเป็นต้นไป

(1) การใช้วิจารณญาณ

ข้อมูลเกี่ยวกับการใช้วิจารณญาณในการปฏิบัติตามนโยบายการบัญชีซึ่งมีผลกระทบที่มีนัยสำคัญที่สุดต่อจำนวนเงินที่รับรู้ในงบการเงิน ประกอบด้วยหมายเหตุข้อต่อไปนี้

4(ญ) และ 13	สัญญาเช่า – การประเมินว่าข้อตกลงประกอบด้วยสัญญาเช่าหรือไม่ – กลุ่มบริษัทพิจารณาถึงความแน่นอนอย่างสมเหตุสมผลที่จะใช้สิทธิต่ออายุสัญญาเช่าหรือไม่ – กลุ่มบริษัทจะใช้สิทธิยกเลิกสัญญาเช่าหรือไม่

4(ต) และ 21 การพิจารณาเกี่ยวกับการรับรู้รายได้

- การขายสินค้าและบริการหลายประเภทเข้าด้วยกันจะสามารถบันทึกรายการแยกจากกันได้หรือไม่
- การขายสินค้าควรจะรับรู้รายได้ตลอดช่วงเวลาหนึ่ง หรือควรจะรับรู้ ณ เวลาใดเวลาหนึ่ง
- ค่านายหน้า โดยพิจารณาว่ารายการค้าที่กลุ่มบริษัททำรายการนั้นมีลักษณะการเป็นตัวแทนมากกว่าการเป็นตัวการหรือไม่

5 ผลกระทบจากการแพร่ระบาดของโรคติดเชื้อไวรัสโคโรนา 2019 (COVID-19)

8 การพิจารณาว่าเงินลงทุนตามวิธีส่วนได้เสีย กลุ่มบริษัทมีอิทธิพลอย่างมีนัยสำคัญในกิจการที่กลุ่มบริษัทลงทุนหรือไม่

(2) ข้อสมมติและความไม่แน่นอนของการประมาณการ

ข้อมูลเกี่ยวกับข้อสมมติและความไม่แน่นอนของการประมาณการ ณ วันที่ 31 ธันวาคม 2563 ซึ่งมีความเสี่ยงอย่างมีนัยสำคัญที่จะส่งผลให้ต้องมีการปรับปรุงที่มีสาระสำคัญในมูลค่าตามบัญชีของสินทรัพย์และหนี้สินในปีบัญชีถัดไป ได้เปิดเผยในหมายเหตุข้อต่อไปนี้

4(ญ) การกำหนดอัตราดอกเบี้ยเงินกู้ยืมส่วนเพิ่มที่ใช้ในการวัดมูลค่าหนี้สินตามสัญญาเช่า

5 ผลกระทบจากการแพร่ระบาดของโรคติดเชื้อไวรัสโคโรนา 2019 (COVID-19)

18 การวัดมูลค่าภาระผูกพันของโครงการผลประโยชน์ที่กำหนดไว้เกี่ยวกับข้อสมมติหลักในการประมาณการตามหลักคณิตศาสตร์ประกันภัย

27 การวัดมูลค่าค่าเผื่อผลขาดทุนจากการด้อยค่าของลูกหนี้การค้าและสินทรัพย์ที่เกิดจากสัญญาเกี่ยวกับข้อสมมติที่สำคัญที่ใช้ในการกำหนดอัตราสูญเสียถัวเฉลี่ยถ่วงน้ำหนัก (Weighted-average loss rate)

3 การเปลี่ยนแปลงนโยบายการบัญชี

ตั้งแต่วันที่ 1 มกราคม 2563 กลุ่มบริษัทได้ถือปฏิบัติตามมาตรฐานการรายงานทางการเงินกลุ่มเครื่องมือทางการเงินและ TFRS 16 เป็นครั้งแรก

		งบการเงินรวม		งบการเงินเฉพาะกิจการ
ผลกระทบจากการเปลี่ยนแปลงนโยบายการบัญชี		กำไรสะสม	ส่วนของส่วนได้เสียที่ไม่มีอำนาจควบคุม	กำไรสะสม
	หมายเหตุ		*(พันบาท)*	
ณ วันที่ 31 ธันวาคม 2562 - ตามที่รายงาน		1,171,318	5,873	1,098,621
ลดลงเนื่องจาก				
การถือปฏิบัติตาม TFRS 16 - สุทธิภาษีเงินได้	*(ข)*	(4,898)	(165)	(199)
ณ วันที่ 1 มกราคม 2563 - ปรับปรุงใหม่		**1,166,420**	**5,708**	**1,098,422**

(ก) มาตรฐานการรายงานทางการเงินกลุ่มเครื่องมือทางการเงิน

มาตรฐานการรายงานทางการเงินกลุ่มเครื่องมือทางการเงินนี้ให้ข้อกำหนดเกี่ยวกับนิยามสินทรัพย์ทางการเงินและหนี้สินทางการเงินตลอดจนการรับรู้ การวัดมูลค่า การด้อยค่าและการตัดรายการ โดยรายละเอียดของนโยบายการบัญชีเปิดเผยในหมายเหตุข้อ 4(ง) และข้อ 4(ฎ) ผลกระทบจากการถือปฏิบัติตามมาตรฐานการรายงานทางการเงินกลุ่มเครื่องมือทางการเงิน มีดังนี้

(ก.1) การจัดประเภทรายการและการวัดมูลค่าของสินทรัพย์ทางการเงินและหนี้สินทางการเงิน

TFRS 9 กำหนดการจัดประเภทสินทรัพย์ทางการเงินเป็น 3 ประเภท ได้แก่ ราคาทุนตัดจำหน่าย มูลค่ายุติธรรมผ่านกำไรขาดทุนเบ็ดเสร็จอื่น (FVOCI) และมูลค่ายุติธรรมผ่านกำไรหรือขาดทุน (FVTPL) โดยจัดประเภทตามลักษณะของกระแสเงินสดของสินทรัพย์ทางการเงินและโมเดลธุรกิจในการบริหารจัดการสินทรัพย์ทางการเงินนั้น อย่างไรก็ตาม กลุ่มบริษัทอาจเลือกกำหนดให้วัดมูลค่าเมื่อเริ่มแรกด้วยมูลค่ายุติธรรมผ่านกำไรหรือขาดทุนทั้งนี้เมื่อกำหนดแล้วไม่สามารถยกเลิกได้ TFRS 9 ยกเลิกการจัดประเภทตราสารหนี้ที่จะถือจนครบกำหนด หลักทรัพย์เผื่อขาย หลักทรัพย์เพื่อค้า และเงินลงทุนทั่วไปตามที่กำหนดโดยมาตรฐานการบัญชี ฉบับที่ 105 (TAS 105)

ตาม TFRS 9 สินทรัพย์และหนี้สินทางการเงินที่วัดมูลค่าด้วยวิธีราคาทุนตัดจำหน่ายจะรับรู้ดอกเบี้ยรับและดอกเบี้ยจ่ายด้วยอัตราดอกเบี้ยที่แท้จริง เดิมกลุ่มบริษัทรับรู้ดอกเบี้ยรับและดอกเบี้ยจ่ายด้วยอัตราดอกเบี้ยตามสัญญา

ตารางดังต่อไปนี้แสดงเปรียบเทียบการจัดประเภทและการวัดมูลค่าของเงินลงทุนตาม TAS 105 และ TFRS 9

งบการเงินรวม					
การจัดประเภทตาม TAS 105 ณ วันที่ 31 ธันวาคม 2562		การจัดประเภทตาม TFRS 9 ณ วันที่ 1 มกราคม 2563			
	มูลค่าตามบัญชี	มูลค่ายุติธรรมผ่านกำไรหรือขาดทุน	มูลค่ายุติธรรมผ่านกำไรขาดทุนเบ็ดเสร็จอื่น	ราคาทุนตัดจำหน่าย-สุทธิ	รวม
			(พันบาท)		
สินทรัพย์ทางการเงิน					
เงินลงทุนชั่วคราว					
เงินฝากระยะสั้นกับสถาบันการเงิน	52,690	-	-	52,690	52,690
ตราสารหนี้ถือไว้เพื่อค้า	638,619	638,619	-	-	638,619
	691,309	**638,619**	**-**	**52,690**	**691,309**
เงินลงทุนระยะยาวอื่น					
ตราสารทุนอื่นที่ไม่อยู่ในความต้องการของตลาด	**32,499**	**-**	**32,499**	**-**	**32,499**

งบการเงินเฉพาะกิจการ					
การจัดประเภทตาม TAS 105 ณ วันที่ 31 ธันวาคม 2562		การจัดประเภทตาม TFRS 9 ณ วันที่ 1 มกราคม 2563			
	มูลค่าตามบัญชี	มูลค่ายุติธรรมผ่านกำไรหรือขาดทุน	มูลค่ายุติธรรมผ่านกำไรขาดทุนเบ็ดเสร็จอื่น	ราคาทุนตัดจำหน่าย-สุทธิ	รวม
			(พันบาท)		
สินทรัพย์ทางการเงิน					
เงินลงทุนชั่วคราว					
เงินฝากระยะสั้นกับสถาบันการเงิน	52,690	-	-	52,690	52,690
ตราสารหนี้ถือไว้เพื่อค้า	638,619	638,619	-	-	638,619
	691,309	**638,619**	**-**	**52,690**	**691,309**

กลุ่มบริษัทตั้งใจจะถือตราสารทุนที่ไม่อยู่ในความต้องการของตลาดจำนวน 32.50 ล้านบาท เพื่อวัตถุประสงค์ทางกลยุทธ์ในระยะยาวกลุ่มบริษัทเลือกกำหนดให้เงินลงทุนดังกล่าวเป็นเงินลงทุนที่วัดมูลค่าด้วยมูลค่ายุติธรรมผ่านกำไรขาดทุนเบ็ดเสร็จอื่น ทั้งนี้ ผลกำไร (ขาดทุน) สะสมจากการวัดมูลค่ายุติธรรมของเงินลงทุนดังกล่าวจะไม่ถูกจัดประเภทไปยังกำไรหรือขาดทุนในภายหลัง

(ก.2) การด้อยค่าของสินทรัพย์ทางการเงินและสินทรัพย์ที่เกิดจากสัญญา

TFRS 9 แนะนำวิธีการพิจารณาผลขาดทุนด้านเครดิตที่คาดว่าจะเกิดขึ้นตลอดอายุของเครื่องมือทางการเงิน ในขณะที่ เดิมกลุ่มบริษัทประมาณการค่าเผื่อหนี้สงสัยจะสูญโดยการวิเคราะห์ประวัติการชำระหนี้ และการคาดการณ์เกี่ยวกับการชำระหนี้ในอนาคตของลูกค้า TFRS 9 กำหนดให้ใช้วิจารณญาณในการประเมินว่าการเปลี่ยนแปลงของปัจจัยทางเศรษฐกิจนั้นมีผลกระทบต่อผลขาดทุนด้านเครดิตที่คาดว่าจะเกิดขึ้นอย่างไร และพิจารณาความน่าจะเป็นถ่วงน้ำหนัก ทั้งนี้ การพิจารณาด้อยค่าดังกล่าวจะถือปฏิบัติกับสินทรัพย์ทางการเงินที่วัดมูลค่าด้วยวิธีราคาทุนตัดจำหน่าย สินทรัพย์ที่เกิดจากสัญญาและตราสารทุนที่วัดมูลค่าด้วยมูลค่ายุติธรรมผ่านกำไรขาดทุนเบ็ดเสร็จอื่น ซึ่งไม่รวมเงินลงทุนในตราสารทุน

(ข) TFRS 16 สัญญาเช่า

ตั้งแต่วันที่ 1 มกราคม 2563 กลุ่มบริษัทถือปฏิบัติตาม TFRS 16 เป็นครั้งแรกกับสัญญาที่เคยระบุว่าเป็นสัญญาเช่าตามมาตรฐานการบัญชี ฉบับที่ 17 เรื่อง *สัญญาเช่า* (TAS 17) และการตีความมาตรฐานการรายงานทางการเงิน ฉบับที่ 4 เรื่อง *การประเมินว่าข้อตกลงประกอบด้วยสัญญาเช่าหรือไม่* (TFRIC 4) ด้วยวิธีปรับปรุงย้อนหลังโดยรับรู้ผลกระทบสะสม (Modified retrospective approach)

เดิมกลุ่มบริษัทในฐานะผู้เช่าจะรับรู้รายจ่ายภายใต้สัญญาเช่าดำเนินงานและประโยชน์ที่ได้รับที่เกี่ยวข้องกับสัญญาเช่าในกำไรหรือขาดทุนโดยวิธีเส้นตรงตลอดอายุสัญญาเช่าตาม TFRS 16 กลุ่มบริษัทได้ประเมินว่าสัญญาเป็นสัญญาเช่าหรือประกอบด้วยสัญญาเช่าหรือไม่ หากสัญญาประกอบด้วยส่วนที่เป็นการเช่าและส่วนที่ไม่เป็นการเช่า กลุ่มบริษัทเลือกที่จะไม่แยกส่วนประกอบของสัญญาที่ไม่เป็นการเช่า และรับรู้รายการดังกล่าวเป็นส่วนหนึ่งของสัญญาเช่าเพียงอย่างเดียว ณ วันที่ 1 มกราคม 2563 กลุ่มบริษัทรับรู้สินทรัพย์สิทธิการใช้และหนี้สินตามสัญญาเช่า ส่งผลให้ลักษณะของค่าใช้จ่ายที่เกี่ยวข้องกับสัญญาเช่าดังกล่าวเปลี่ยนแปลงไปโดยกลุ่มบริษัทรับรู้ค่าเสื่อมราคาของสินทรัพย์สิทธิการใช้และดอกเบี้ยจ่ายของหนี้สินตามสัญญาเช่า

ในการปฏิบัติในช่วงเปลี่ยนแปลง กลุ่มบริษัทได้เลือกใช้ข้อยกเว้นต่อไปนี้

- ไม่รับรู้สินทรัพย์สิทธิการใช้และหนี้สินตามสัญญาเช่าสำหรับสัญญาเช่าที่อายุสัญญาเช่าสิ้นสุดภายใน 12 เดือน
- ใช้อัตราคิดลดอัตราเดียวสำหรับกลุ่มสัญญาเช่าที่มีลักษณะคล้ายคลึงกันอย่างสมเหตุสมผล
- พิจารณาตามการประเมินก่อนหน้าว่าสัญญาเป็นสัญญาที่สร้างภาระหรือไม่ เพื่อเป็นทางเลือกในการทบทวนการด้อยค่า และ
- ไม่รวมต้นทุนทางตรงเริ่มแรกในการวัดมูลค่าสินทรัพย์สิทธิการใช้

ผลกระทบจากการถือปฏิบัติตาม TFRS 16	งบการเงินรวม	งบการเงินเฉพาะกิจการ
	(พันบาท)	
ณ วันที่ 1 มกราคม 2563		
ลูกหนี้อื่นเพิ่มขึ้น (ลดลง)	(543)	14
สินทรัพย์สิทธิการใช้เพิ่มขึ้น	115,537	10,289
สินทรัพย์ภาษีเงินได้รอตัดบัญชีเพิ่มขึ้น	4,166	187
เจ้าหนี้หมุนเวียนอื่นลดลง	12,143	533
หนี้สินตามสัญญาเช่าเพิ่มขึ้น	(136,366)	(11,222)
กำไรสะสมลดลง	4,898	199
ส่วนได้เสียที่ไม่มีอำนาจควบคุมลดลง	165	-

การวัดมูลค่าหนี้สินตามสัญญาเช่า	งบการเงินรวม	งบการเงินเฉพาะกิจการ
	(พันบาท)	
ภาระผูกพันตามสัญญาเช่าดำเนินงานที่เปิดเผยไว้ ณ วันที่ 31 ธันวาคม 2562	152,291	8,731
ข้อยกเว้นในการรับรู้รายการสำหรับสัญญาเช่าระยะสั้น	(149)	-
สัญญาจ้างและบริการที่เข้าเงื่อนไข	14,372	3,928
	166,514	**12,659**
มูลค่าปัจจุบันของค่าเช่าที่คิดลดโดยใช้อัตราดอกเบี้ยเงินกู้ยืมส่วนเพิ่ม ณ วันที่ 1 มกราคม 2563	136,366	11,222
หนี้สินตามสัญญาเช่าที่รับรู้ ณ วันที่ 1 มกราคม 2563	**136,366**	**11,222**
อัตราดอกเบี้ยเงินกู้ยืมส่วนเพิ่มถัวเฉลี่ยถ่วงน้ำหนัก *(ร้อยละต่อปี)*	**2.16 - 4.23**	**2.16 - 4.23**

สินทรัพย์สิทธิการใช้และหนี้สินตามสัญญาเช่าข้างต้นแสดงเป็นส่วนหนึ่งของส่วนงานธุรกิจรายการโทรทัศน์ ส่วนงานธุรกิจคอนเสิร์ตและละครเวที และส่วนงานธุรกิจการขายสินค้าและบริการอื่น ตามลำดับ

4 นโยบายการบัญชีที่สำคัญ

นโยบายการบัญชีที่นำเสนอดังต่อไปนี้ได้ถือปฏิบัติโดยสม่ำเสมอสำหรับงบการเงินทุกรอบระยะเวลาที่รายงานยกเว้นที่ได้กล่าวไว้ในหมายเหตุข้อ 3

(ก) เกณฑ์ในการจัดทำงบการเงินรวม

งบการเงินรวมประกอบด้วยงบการเงินของบริษัท และบริษัทย่อย (รวมกันเรียกว่า “กลุ่มบริษัท”) และส่วนได้เสียของกลุ่มบริษัทในบริษัทร่วมและการร่วมค้า

การรวมธุรกิจ

กลุ่มบริษัทบันทึกบัญชีสำหรับการรวมธุรกิจตามวิธีซื้อ เมื่อการควบคุม (ตามที่กล่าวไว้ในส่วนของบริษัทย่อย) ถูกโอนไปยังกลุ่มบริษัท ยกเว้นในกรณีที่เป็นการรวมธุรกิจภายใต้การควบคุมเดียวกัน

วันที่ซื้อกิจการคือวันที่อำนาจในการควบคุมนั้นได้ถูกโอนไปยังผู้ซื้อ

ค่าความนิยมถูกวัดมูลค่า ณ วันที่ซื้อ โดยวัดจากมูลค่ายุติธรรมของสิ่งตอบแทนที่โอนให้ซึ่งรวมถึงการรับรู้จำนวนส่วนได้เสียที่ไม่มีอำนาจควบคุมในผู้ถูกซื้อ หักด้วยมูลค่าสุทธิ (มูลค่ายุติธรรม) ของสินทรัพย์ที่ระบุได้ที่ได้มาและหนี้สินที่รับมาซึ่งวัดมูลค่า ณ วันที่ซื้อ กำไรจากการซื้อในราคาต่ำกว่ามูลค่ายุติธรรมรับรู้ในกำไรหรือขาดทุนทันที

สิ่งตอบแทนที่โอนให้ต้องวัดด้วยมูลค่ายุติธรรมของสินทรัพย์ที่โอนไป หนี้สินที่กลุ่มบริษัทก่อขึ้นเพื่อจ่ายชำระให้แก่เจ้าของเดิม และส่วนได้เสียในส่วนของเจ้าของที่ออกโดยกลุ่มบริษัท ทั้งนี้สิ่งตอบแทนที่โอนให้ยังรวมถึงมูลค่ายุติธรรมของหนี้สินที่อาจเกิดขึ้นและมูลค่าของโครงการจ่ายโดยใช้หุ้นเป็นเกณฑ์ที่ออกแทนโครงการของผู้ถูกซื้อเมื่อรวมธุรกิจ หากการรวมธุรกิจมีผลให้สิ้นสุดความสัมพันธ์ของโครงการเดิมระหว่างกลุ่มบริษัทและผู้ถูกซื้อ ให้ใช้ราคาที่ต่ำกว่าระหว่างมูลค่าจากการยกเลิกสัญญาตามที่ระบุในสัญญา และมูลค่าองค์ประกอบนอกตลาด ไปหักจากสิ่งตอบแทนที่โอนให้และรับรู้เป็นค่าใช้จ่ายอื่น

หากมีการออกโครงการจ่ายโดยใช้หุ้นเป็นเกณฑ์ (โครงการทดแทน) เพื่อแลกเปลี่ยนกับโครงการที่พนักงานของผู้ถูกซื้อถืออยู่ (โครงการผู้ถูกซื้อ) ขึ้นอยู่กับต้นทุนบริการในอดีต ผู้ซื้อต้องวัดส่วนของโครงการทดแทนด้วยมูลค่าตามราคาตลาดซึ่งเป็นส่วนหนึ่งของสิ่งตอบแทนที่โอน หากมีข้อกำหนดเกี่ยวกับการทำงานในอนาคต ผลต่างระหว่างมูลค่าซึ่งรวมอยู่ในสิ่งตอบแทนที่โอนไป และ ราคาตลาดของโครงการทดแทน รับรู้เป็นผลตอบแทนพนักงานภายหลังการรวมธุรกิจ

สิ่งตอบแทนที่คาดว่าจะต้องจ่ายวัดมูลค่าด้วยมูลค่ายุติธรรม ณ วันซื้อธุรกิจ และวัดมูลค่าภายหลังด้วยมูลค่ายุติธรรม ณ ทุกวันที่รายงาน การเปลี่ยนแปลงในมูลค่ายุติธรรมรับรู้ในกำไรหรือขาดทุน

หนี้สินที่อาจเกิดขึ้นของบริษัทที่ถูกซื้อที่รับมาจากการรวมธุรกิจ รับรู้เป็นหนี้สินหากมีภาระผูกพันในปัจจุบันซึ่งเกิดขึ้นจากเหตุการณ์ในอดีต และสามารถวัดมูลค่ายุติธรรมได้อย่างน่าเชื่อถือ

ต้นทุนที่เกี่ยวข้องกับการซื้อของกลุ่มบริษัทที่เกิดขึ้นซึ่งเป็นผลมาจากการรวมธุรกิจ เช่น ค่าที่ปรึกษากฎหมาย ค่าธรรมเนียมวิชาชีพและค่าที่ปรึกษาอื่นๆ ถือเป็นค่าใช้จ่ายเมื่อเกิดขึ้น

หากการบันทึกบัญชีเมื่อเริ่มแรกสำหรับการรวมธุรกิจไม่เสร็จสมบูรณ์ภายในวันสิ้นรอบระยะเวลารายงานที่การรวมธุรกิจเกิดขึ้น กลุ่มบริษัทประมาณการมูลค่าของรายการซึ่งข้อมูลทางบัญชียังไม่สมบูรณ์เพื่อรายงาน มูลค่าประมาณการดังกล่าวจะถูกปรับปรุง หรือรับรู้สินทรัพย์ หรือหนี้สินเพิ่มเติมในระหว่างช่วงระยะเวลาในการวัดมูลค่า เพื่อสะท้อนผลของข้อมูลเพิ่มเติมที่ได้รับเกี่ยวกับข้อเท็จจริงและสถานการณ์แวดล้อมที่มีอยู่ ณ วันที่ซื้อ ซึ่งข้อมูลดังกล่าวมีผลต่อการวัดมูลค่าของจำนวนต่างๆ ที่เคยรับรู้ไว้ ณ วันที่ซื้อ

การซื้อแบบทยอยซื้อ

ในการรวมธุรกิจที่ดำเนินการสำเร็จจากการทยอยซื้อ กลุ่มบริษัทต้องวัดมูลค่าส่วนได้เสียของเงินลงทุนที่กลุ่มบริษัทถืออยู่ในผู้ถูกซื้อก่อนการรวมธุรกิจใหม่ด้วยมูลค่ายุติธรรม ณ วันที่ซื้อและรับรู้ผลกำไรหรือขาดทุนที่เกิดขึ้นในกำไรหรือขาดทุน มูลค่าของส่วนได้เสียในผู้ถูกซื้อก่อนการรวมธุรกิจที่เคยรับรู้ในกำไรขาดทุนเบ็ดเสร็จอื่นจะถูกจัดประเภทใหม่เป็นกำไรหรือขาดทุนด้วยเกณฑ์เดียวกันเสมือนว่าได้ขายเงินลงทุนดังกล่าวออกไป

การรวมธุรกิจภายใต้การควบคุมเดียวกัน

การรวมธุรกิจภายใต้การควบคุมเดียวกันบันทึกบัญชีโดยใช้วิธีเสมือนว่าเป็นวิธีการรวมส่วนได้เสีย โดยวิธีการดังกล่าวผู้ซื้อต้องรับรู้สินทรัพย์และหนี้สินของธุรกิจที่ถูกซื้อด้วยมูลค่าตามบัญชีของธุรกิจดังกล่าวตามงบการเงินรวมของบริษัทใหญ่ในลำดับสูงสุด ณ วันที่เกิดรายการ ส่วนต่างระหว่างมูลค่าสินทรัพย์สุทธิของธุรกิจที่ถูกนำมารวมดังกล่าวกับค่าตอบแทนที่จ่ายรับรู้เป็นส่วนเกินหรือส่วนขาดจากการรวมธุรกิจภายใต้การควบคุมเดียวกันในส่วนของผู้ถือหุ้น รายการส่วนเกินหรือส่วนขาดจะถูกโอนไปยังกำไรสะสมเมื่อมีการขายเงินลงทุนในธุรกิจที่ซื้อดังกล่าวไป

ผลการดำเนินงานของธุรกิจที่ถูกซื้อจะรวมอยู่ในงบการเงินรวมของผู้ซื้อนับตั้งแต่วันที่ต้นงวดของงบการเงินเปรียบเทียบหรือวันที่ธุรกิจเหล่านั้นอยู่ภายใต้การควบคุมเดียวกันแล้วแต่ระยะเวลาใดจะสั้นกว่า จนถึงวันที่การควบคุมสิ้นสุด

บริษัทย่อย

บริษัทย่อยเป็นกิจการที่อยู่ภายใต้การควบคุมของกลุ่มบริษัท การควบคุมเกิดขึ้นเมื่อกลุ่มบริษัทเปิดรับหรือมีสิทธิในผลตอบแทนผันแปรจากการเกี่ยวข้องกับกิจการนั้นและมีความสามารถในการใช้อำนาจเหนือกิจการนั้นทำให้เกิดผลกระทบต่อจำนวนเงินผลตอบแทนของกลุ่มบริษัท งบการเงินของบริษัทย่อยได้รวมอยู่ในงบการเงินรวมนับแต่วันที่มีการควบคุมจนถึงวันที่การควบคุมสิ้นสุดลง

ส่วนได้เสียที่ไม่มีอำนาจควบคุม

ณ วันที่ซื้อธุรกิจ กลุ่มบริษัทวัดมูลค่าส่วนได้เสียที่ไม่มีอำนาจควบคุมตามอัตราส่วนได้เสียในสินทรัพย์สุทธิที่ได้มาจากผู้ถูกซื้อ

การเปลี่ยนแปลงส่วนได้เสียในบริษัทย่อยของกลุ่มบริษัทที่ไม่ทำให้กลุ่มบริษัทสูญเสียอำนาจการควบคุมจะบันทึกบัญชีโดยถือเป็นรายการในส่วนของเจ้าของ

การสูญเสียการควบคุม

เมื่อกลุ่มบริษัทสูญเสียการควบคุมในบริษัทย่อย กลุ่มบริษัทตัดรายการสินทรัพย์และหนี้สินของบริษัทย่อยนั้นออก รวมถึงส่วนได้เสียที่ไม่มีอำนาจควบคุมและส่วนประกอบอื่นในส่วนของเจ้าของที่เกี่ยวข้องกับบริษัทย่อยนั้น กำไรหรือขาดทุนที่เกิดขึ้นจากการสูญเสียการควบคุมในบริษัทย่อยรับรู้ในกำไรหรือขาดทุน ส่วนได้เสียในบริษัทย่อยเดิมที่ยังคงเหลืออยู่ให้วัดมูลค่าด้วยมูลค่ายุติธรรม ณ วันที่สูญเสียการควบคุม

ส่วนได้เสียในเงินลงทุนที่บันทึกตามวิธีส่วนได้เสีย

ส่วนได้เสียของกลุ่มบริษัทในเงินลงทุนที่บันทึกตามวิธีส่วนได้เสีย ประกอบด้วยส่วนได้เสียในบริษัทร่วมและการร่วมค้า

บริษัทร่วมเป็นกิจการที่กลุ่มบริษัทมีอิทธิพลอย่างมีนัยสำคัญโดยมีอำนาจเข้าไปมีส่วนร่วมในการตัดสินใจเกี่ยวกับนโยบายทางการเงินและการดำเนินงานแต่ไม่ถึงระดับที่จะควบคุมหรือควบคุมร่วมในนโยบายดังกล่าว การร่วมค้าเป็นการร่วมการงานที่กลุ่มบริษัทมีการควบคุมร่วมในการงานนั้น โดยมีสิทธิในสินทรัพย์สุทธิของการร่วมการงานนั้นมากกว่าการมีสิทธิในสินทรัพย์และภาระผูกพันในหนี้สินที่เกี่ยวข้องกับการร่วมการงานนั้น

ส่วนได้เสียในบริษัทร่วมและการร่วมค้าบันทึกบัญชีตามวิธีส่วนได้เสีย โดยรับรู้รายการเมื่อเริ่มแรกด้วยราคาทุนซึ่งรวมถึงต้นทุนการทำรายการ ภายหลังการรับรู้รายการเริ่มแรก ส่วนแบ่งกำไรหรือขาดทุนและกำไรขาดทุนเบ็ดเสร็จอื่นของเงินลงทุนที่บันทึกตามวิธีส่วนได้เสียของกลุ่มบริษัท จะถูกบันทึกในงบการเงินรวมจนถึงวันที่กลุ่มบริษัทสูญเสียความมีอิทธิพลอย่างมีนัยสำคัญ หรือการควบคุมร่วม

การตัดรายการในงบการเงินรวม

ยอดคงเหลือและรายการบัญชีระหว่างกิจการในกลุ่ม รวมถึงรายได้หรือค่าใช้จ่ายที่ยังไม่เกิดขึ้นจริงซึ่งเป็นผลมาจากรายการระหว่างกิจการในกลุ่ม ถูกตัดรายการในการจัดทำงบการเงินรวม กำไรที่ยังไม่เกิดขึ้นจริงซึ่งเป็นผลมาจากรายการกับกิจการที่ควบคุมร่วมกันถูกตัดรายการกับเงินลงทุนเท่าที่กลุ่มบริษัทมีส่วนได้เสียในกิจการที่ถูกลงทุนนั้น ขาดทุนที่ยังไม่เกิดขึ้นจริงถูกตัดรายการในลักษณะเดียวกับกำไรที่ยังไม่เกิดขึ้นจริง แต่เท่าที่เมื่อไม่มีหลักฐานการด้อยค่าเกิดขึ้น

(ข) เงินลงทุนในบริษัทย่อยและการร่วมค้า

เงินลงทุนในบริษัทย่อยและการร่วมค้า ในงบการเงินเฉพาะกิจการของบริษัท วัดมูลค่าด้วยราคาทุนหักค่าเผื่อการด้อยค่า

การจำหน่ายเงินลงทุนในงบการเงินเฉพาะกิจการ

เมื่อมีการจำหน่ายเงินลงทุน ผลต่างระหว่างจำนวนเงินสุทธิที่ได้รับและมูลค่าตามบัญชี จะถูกบันทึกในกำไรหรือขาดทุน

ในกรณีที่บริษัทจำหน่ายบางส่วนของเงินลงทุนที่ถืออยู่ การคำนวณต้นทุนสำหรับเงินลงทุนที่จำหน่ายไปและเงินลงทุนที่ยังถืออยู่ใช้วิธีเข้าก่อนออกก่อนปรับใช้กับมูลค่าตามบัญชีของเงินลงทุนที่เหลืออยู่ทั้งหมด

(ค) เงินตราต่างประเทศ

รายการบัญชีที่เป็นเงินตราต่างประเทศ

รายการบัญชีที่เป็นเงินตราต่างประเทศแปลงค่าเป็นสกุลเงินที่ใช้ในการดำเนินงานของแต่ละบริษัทในกลุ่มบริษัทโดยใช้อัตราแลกเปลี่ยน ณ วันที่เกิดรายการ

สินทรัพย์และหนี้สินที่เป็นตัวเงินและเป็นเงินตราต่างประเทศ ณ วันที่รายงาน แปลงค่าเป็นสกุลเงินที่ใช้ในการดำเนินงานโดยใช้อัตราแลกเปลี่ยน ณ วันนั้น

สินทรัพย์และหนี้สินที่ไม่เป็นตัวเงินซึ่งเกิดจากรายการบัญชีที่เป็นเงินตราต่างประเทศซึ่งบันทึกตามเกณฑ์ราคาทุนเดิม แปลงค่าเป็นสกุลเงินที่ใช้ในการดำเนินงานโดยใช้อัตราแลกเปลี่ยน ณ วันที่เกิดรายการ

ผลต่างของอัตราแลกเปลี่ยนที่เกิดขึ้นจากการแปลงค่าให้รับรู้เป็นกำไรหรือขาดทุนในงวดบัญชีนั้น

(ง) เครื่องมือทางการเงิน

นโยบายการบัญชีที่ถือปฏิบัติตั้งแต่วันที่ 1 มกราคม 2563

(ง.1) การรับรู้รายการและการวัดมูลค่าเมื่อเริ่มแรก

ลูกหนี้การค้า และเจ้าหนี้การค้ารับรู้รายการเมื่อเริ่มแรกเมื่อมีการออกตราสารเหล่านั้น สินทรัพย์ทางการเงินและหนี้สินทางการเงินอื่นๆ ทั้งหมดรับรู้รายการเมื่อเริ่มแรกเมื่อกลุ่มบริษัทเป็นคู่สัญญาตามข้อกำหนดของเครื่องมือทางการเงินนั้น

สินทรัพย์ทางการเงินและหนี้สินทางการเงิน (นอกเหนือจากลูกหนี้การค้าที่ไม่มีองค์ประกอบเกี่ยวกับการจัดหาเงินที่มีนัยสำคัญ หรือวัดมูลค่าด้วยมูลค่ายุติธรรมผ่านกำไรหรือขาดทุน) จะวัดมูลค่าเมื่อเริ่มแรกด้วยมูลค่ายุติธรรมบวกต้นทุนการทำรายการซึ่งเกี่ยวข้องโดยตรงกับการได้มาหรือการออกตราสาร ลูกหนี้การค้าที่ไม่มีองค์ประกอบเกี่ยวกับการจัดหาเงินที่มีนัยสำคัญวัดมูลค่าเมื่อเริ่มแรกด้วยราคาของการทำรายการ สินทรัพย์ทางการเงินและหนี้สินทางการเงินที่วัดมูลค่าด้วยมูลค่ายุติธรรมผ่านกำไรหรือขาดทุน วัดมูลค่าเมื่อเริ่มแรกด้วยมูลค่ายุติธรรม

(ง.2) การจัดประเภทรายการและการวัดมูลค่าภายหลัง

สินทรัพย์ทางการเงิน – การจัดประเภท

ณ วันที่รับรู้รายการเมื่อเริ่มแรก สินทรัพย์ทางการเงินจะถูกจัดประเภทรายการตามการวัดมูลค่า ได้แก่ การวัดมูลค่าด้วยราคาทุนตัดจำหน่าย มูลค่ายุติธรรมผ่านกำไรขาดทุนเบ็ดเสร็จอื่นหรือมูลค่ายุติธรรมผ่านกำไรหรือขาดทุน

สินทรัพย์ทางการเงินจะไม่ถูกจัดประเภทรายการใหม่ภายหลังการรับรู้รายการเมื่อเริ่มแรกเว้นแต่กลุ่มบริษัทมีการเปลี่ยนแปลงโมเดลธุรกิจในการบริหารสินทรัพย์ทางการเงิน ในกรณีดังกล่าวสินทรัพย์ทางการเงินที่ได้รับผลกระทบทั้งหมดจะถูกจัดประเภทรายการใหม่โดยทันทีเป็นต้นไปนับจากวันที่มีการเปลี่ยนแปลงการจัดประเภท

สินทรัพย์ทางการเงินที่ไม่ได้ถูกกำหนดให้วัดมูลค่ายุติธรรมผ่านกำไรหรือขาดทุนจะถูกวัดมูลค่าด้วยราคาทุนตัดจำหน่ายหากเข้าเงื่อนไขทั้งสองข้อดังต่อไปนี้

- ถือครองสินทรัพย์ทางการเงินนั้นตามโมเดลธุรกิจที่มีวัตถุประสงค์เพื่อรับกระแสเงินสดตามสัญญา และ
- ข้อกำหนดตามสัญญาของสินทรัพย์ทางการเงินซึ่งทำให้เกิดกระแสเงินสดซึ่งเป็นการจ่ายเพียงเงินต้นและดอกเบี้ยจากยอดคงเหลือของเงินต้นในวันที่กำหนดไว้

ณ วันที่รับรู้รายการเมื่อเริ่มแรกของเงินลงทุนในตราสารทุนที่ไม่ได้ถือไว้เพื่อค้า กลุ่มบริษัทอาจเลือกให้เงินลงทุนดังกล่าวแสดงการเปลี่ยนแปลงในมูลค่ายุติธรรมในภายหลังในกำไรขาดทุนเบ็ดเสร็จอื่น ซึ่งการเลือกนี้สามารถเลือกได้เป็นรายเงินลงทุนและเมื่อเลือกแล้วไม่สามารถแล้วไม่สามารถยกเลิกได้

สินทรัพย์ทางการเงินทั้งหมดที่ไม่ได้จัดประเภทให้วัดมูลค่าด้วยราคาทุนตัดจำหน่ายหรือมูลค่ายุติธรรมผ่านกำไรขาดทุนเบ็ดเสร็จอื่นตามที่ได้อธิบายไว้ข้างต้นจะวัดมูลค่าด้วยมูลค่ายุติธรรมผ่านกำไรหรือขาดทุน กลุ่มบริษัทสามารถเลือกให้สินทรัพย์ทางการเงินที่เข้าข้อกำหนดในการวัดมูลค่าด้วยราคาทุนตัดจำหน่ายหรือมูลค่ายุติธรรมผ่านกำไรขาดทุนเบ็ดเสร็จอื่น ถูกวัดมูลค่าด้วยมูลค่ายุติธรรมผ่านกำไรหรือขาดทุนหากการกำหนดดังกล่าวช่วยขจัดหรือลดความไม่สอดคล้องอย่างมีนัยสำคัญซึ่งอาจเกิดขึ้นซึ่งเมื่อเลือกแล้วไม่สามารถยกเลิกได้

สินทรัพย์ทางการเงิน - การประเมินโมเดลธุรกิจ

กลุ่มบริษัทได้ประเมินโมเดลธุรกิจของสินทรัพย์ทางการเงินที่ถือไว้ในระดับพอร์ตโฟลิโอ เนื่องจากเป็นวิธีที่ดีที่สุดที่จะสะท้อนวิธีการจัดการธุรกิจและเป็นข้อมูลที่นำเสนอให้แก่ผู้บริหาร ข้อมูลที่ใช้ในการพิจารณารวมถึง

- นโยบายและวัตถุประสงค์ของพอร์ตโฟลิโอและการดำเนินงานตามนโยบายดังกล่าวในทางปฏิบัติ โดยเฉพาะอย่างยิ่งกลยุทธ์ของผู้บริหารเกี่ยวกับการรับดอกเบี้ยรับตามสัญญา การดำรงระดับอัตราดอกเบี้ย การจับคู่ระหว่างระยะเวลาของสินทรัพย์ทางการเงินกับระยะเวลาของหนี้สินที่เกี่ยวข้อง หรือกระแสเงินสดออกที่คาดการณ์หรือรับรู้กระแส เงินสดผ่านการขายสินทรัพย์ทางการเงิน
- วิธีการประเมินผลการดำเนินงานของพอร์ตโฟลิโอและการรายงานให้ผู้บริหารของกลุ่มบริษัท
- ความเสี่ยงที่มีผลกระทบต่อผลการดำเนินงานของโมเดลธุรกิจ (และสินทรัพย์ทางการเงินที่ถือตามโมเดลธุรกิจ) และกลยุทธ์ในการบริหารจัดการความเสี่ยง
- วิธีการประมาณผลตอบแทนให้ผู้จัดการเงินลงทุน (เช่น ผลตอบแทนอ้างอิงจากมูลค่ายุติธรรมของสินทรัพย์ที่บริหารจัดการหรืออ้างอิงตามการรับกระแสเงินสดตามสัญญา) และ
- ความถี่ ปริมาณและเวลาที่ขายในงวดก่อน เหตุผลที่ขายและการคาดการณ์การขายในอนาคต

การโอนสินทรัพย์ทางการเงินไปยังบุคคลที่สามที่ไม่เข้าเงื่อนไขการตัดรายการออกจากบัญชีจะไม่ถือเป็นการขายซึ่งสอดคล้องกับการรับรู้รายการสินทรัพย์อย่างต่อเนื่องของกลุ่มบริษัท

สินทรัพย์ทางการเงินที่ถือไว้เพื่อค้าหรือใช้ในการบริหารและประเมินผลงานด้วยมูลค่ายุติธรรมจะถูกวัดมูลค่าด้วยมูลค่ายุติธรรมผ่านกำไรหรือขาดทุน

สินทรัพย์ทางการเงิน - การประเมินว่ากระแสเงินสดตามสัญญาเป็นการจ่ายเพียงเงินต้นและดอกเบี้ยจากยอดคงเหลือของเงินต้นหรือไม่

สำหรับวัตถุประสงค์ของการประเมินนี้
“เงินต้น” หมายถึง มูลค่ายุติธรรมของสินทรัพย์ทางการเงิน ณ วันที่รับรู้รายการเมื่อเริ่มแรก

“ดอกเบี้ย” หมายถึง สิ่งตอบแทนจากมูลค่าเงินตามเวลาและความเสี่ยงด้านเครดิตที่เกี่ยวข้องกับจำนวนเงินต้นที่ค้างชำระในช่วงระยะเวลาใดระยะเวลาหนึ่งและความเสี่ยงในการกู้ยืมโดยทั่วไป และต้นทุน (เช่น ความเสี่ยงด้านสภาพคล่องและค่าใช้จ่ายในการบริหาร) รวมถึงอัตรากำไรขั้นต้น

ในการประเมินว่ากระแสเงินสดตามสัญญาเป็นการจ่ายเพียงเงินต้นและดอกเบี้ยหรือไม่ กลุ่มบริษัทพิจารณาข้อกำหนดตามสัญญาของเครื่องมือทางการเงิน ซึ่งรวมถึงการประเมินว่าสินทรัพย์ทางการเงินประกอบด้วยข้อกำหนดตามสัญญาที่สามารถเปลี่ยนแปลงระยะเวลาและจำนวนเงินของกระแสเงินสดตามสัญญาซึ่งอาจทำให้ไม่เข้าเงื่อนไข ในการประเมิน กลุ่มบริษัทพิจารณาถึง

- เหตุการณ์ที่อาจเกิดขึ้นซึ่งเป็นเหตุให้มีการเปลี่ยนแปลงจำนวนเงินและเวลาของกระแสเงินสด
- เงื่อนไขที่อาจเปลี่ยนแปลงอัตราดอกเบี้ยตามสัญญา ซึ่งรวมถึงอัตราดอกเบี้ยผันแปร และ
- เงื่อนไขเมื่อสิทธิเรียกร้องของกลุ่มบริษัทถูกจำกัดเฉพาะกระแสเงินสดจากสินทรัพย์ตามที่กำหนด (เช่น สินทรัพย์ทางการเงินที่ผู้ให้กู้ไม่มีสิทธิไล่เบี้ย)

สินทรัพย์ทางการเงิน - การวัดมูลค่าภายหลังและกำไรและขาดทุน

สินทรัพย์ทางการเงินที่วัดมูลค่าด้วยมูลค่ายุติธรรมผ่านกำไรหรือขาดทุน	สินทรัพย์เหล่านี้วัดมูลค่าในภายหลังด้วยมูลค่ายุติธรรม กำไรและขาดทุนสุทธิรวมถึงรายได้ดอกเบี้ยและเงินปันผลรับบันทึกในกำไรหรือขาดทุน
สินทรัพย์ทางการเงินที่วัดมูลค่าด้วยราคาทุนตัดจำหน่าย	สินทรัพย์เหล่านี้วัดมูลค่าในภายหลังด้วยราคาทุนตัดจำหน่ายโดยวิธีอัตราดอกเบี้ยที่แท้จริง ราคาทุนตัดจำหน่ายลดลงด้วยผลขาดทุนจากการด้อยค่า รายได้ดอกเบี้ย กำไรและขาดทุนจากอัตราแลกเปลี่ยนและผลขาดทุนจากการด้อยค่ารับรู้ในกำไรหรือขาดทุน กำไรหรือขาดทุนที่เกิดจากการตัดรายการออกจากบัญชีรับรู้ในกำไรหรือขาดทุน
เงินลงทุนในตราสารทุนที่วัดมูลค่าด้วยมูลค่ายุติธรรมผ่านกำไรขาดทุนเบ็ดเสร็จอื่น	สินทรัพย์เหล่านี้วัดมูลค่าในภายหลังด้วยมูลค่ายุติธรรม เงินปันผลรับรู้เป็นรายได้ในกำไรหรือขาดทุนเว้นแต่เงินปันผลดังกล่าวเป็นการคืนทุนของเงินลงทุน กำไรและขาดทุนสุทธิอื่นรับรู้ในกำไรขาดทุนเบ็ดเสร็จอื่นและจะไม่ถูกจัดประเภทรายการใหม่ไปยังกำไรหรือขาดทุน

หนี้สินทางการเงิน - การจัดประเภทรายการ การวัดมูลค่าในภายหลังและกำไรและขาดทุน

หนี้สินทางการเงินจัดประเภทรายการตามการวัดมูลค่าด้วยราคาทุนตัดจำหน่ายหรือมูลค่ายุติธรรมผ่านกำไรหรือขาดทุน หนี้สินทางการเงินจะถูกจัดประเภทให้วัดมูลค่ายุติธรรมผ่านกำไรหรือขาดทุนหากให้ถือไว้เพื่อค้าถือเป็นอนุพันธ์หรือกำหนดให้วัดมูลค่าเมื่อเริ่มแรกด้วยวิธีดังกล่าว หนี้สินทางการเงินที่วัดมูลค่าด้วยมูลค่ายุติธรรมผ่านกำไรหรือขาดทุนจะวัดมูลค่าด้วยมูลค่ายุติธรรมและรับรู้กำไรและขาดทุนสุทธิ รวมถึงดอกเบี้ยจ่ายในกำไรหรือขาดทุน หนี้สินทางการเงินอื่นที่วัดมูลค่าภายหลังด้วยราคาทุนตัดจำหน่ายด้วยวิธีดอกเบี้ยที่แท้จริง ดอกเบี้ยจ่ายและกำไรและขาดทุนจากอัตราแลกเปลี่ยนรับรู้ในกำไรหรือขาดทุน กำไรหรือขาดทุนที่เกิดจากการตัดรายการออกจากบัญชีให้รับรู้ในกำไรหรือขาดทุน

(ง.3) การตัดรายการออกจากบัญชี

สินทรัพย์ทางการเงิน

กลุ่มบริษัทตัดรายการสินทรัพย์ทางการเงินออกจากบัญชีเมื่อสิทธิตามสัญญาที่จะได้รับกระแสเงินสดจากสินทรัพย์ทางการเงินหมดอายุหรือมีการโอนสิทธิในการรับกระแสเงินสดตามสัญญาในธุรกรรมซึ่งความเสี่ยงและผลตอบแทนของความเป็นเจ้าของเกือบทั้งหมดของสินทรัพย์ทางการเงินได้ถูกโอนหรือในกรณีที่กลุ่มบริษัทไม่ได้ทั้งโอนหรือคงไว้ซึ่งความเสี่ยงและผลตอบแทนของความเป็นเจ้าของเกือบทั้งหมดและไม่ได้คงไว้ซึ่งการควบคุมในสินทรัพย์ทางการเงิน

กลุ่มบริษัทเข้าทำธุรกรรมซึ่งมีการโอนสินทรัพย์ที่รับรู้ในงบแสดงฐานะการเงินแต่ยังคงความเสี่ยงและผลตอบแทนของความเป็นเจ้าของทั้งหมดหรือเกือบทั้งหมดในสินทรัพย์ที่โอนหรือบางส่วนของสินทรัพย์ ในกรณีนี้ สินทรัพย์ที่โอนจะไม่ถูกตัดรายการออกจากบัญชี

หนี้สินทางการเงิน

กลุ่มบริษัทตัดรายการหนี้สินทางการเงินออกจากบัญชีเมื่อภาระผูกพันตามสัญญาสิ้นสุดลง ยกเลิก หรือหมดอายุ กลุ่มบริษัทตัดรายการหนี้สินทางการเงินออกจากบัญชีหากมีการเปลี่ยนแปลงเงื่อนไขและกระแสเงินสดจากการเปลี่ยนแปลงหนี้สินมีความแตกต่างอย่างมีนัยสำคัญ โดยรับรู้หนี้สินทางการเงินใหม่ด้วยมูลค่ายุติธรรมที่สะท้อนเงื่อนไขที่เปลี่ยนแปลงแล้ว

การตัดรายการหนี้สินทางการเงินออกจากบัญชี ผลต่างระหว่างมูลค่าตามบัญชีที่ตัดรายการและสิ่งตอบแทนที่ต้องจ่าย (รวมถึงสินทรัพย์ที่ไม่ใช่เงินสดที่ได้โอนไปหรือหนี้สินที่รับมา) รับรู้ในกำไรหรือขาดทุน

(ง.4) การหักกลบ

สินทรัพย์ทางการเงินและหนี้สินทางการเงินจะหักกลบกันเพื่อรายงานในงบแสดงฐานะการเงินด้วยจำนวนสุทธิ ก็ต่อเมื่อกลุ่มบริษัทมีสิทธิบังคับใช้ตามกฎหมายในการหักกลบจำนวนเงินที่รับรู้และกลุ่มบริษัทตั้งใจที่จะชำระด้วยจำนวนเงินสุทธิ หรือตั้งใจที่จะรับสินทรัพย์และชำระหนี้สินพร้อมกัน

นโยบายการบัญชีที่ถือปฏิบัติก่อนวันที่ 1 มกราคม 2563

เงินลงทุนในตราสารทุนอื่น

ตราสารทุนซึ่งเป็นหลักทรัพย์ในความต้องการของตลาดซึ่งถือไว้เพื่อค้า จัดประเภทเป็นสินทรัพย์หมุนเวียนและแสดงในมูลค่ายุติธรรม กำไรหรือขาดทุนจากการตีราคาหลักทรัพย์บันทึกในกำไรหรือขาดทุน

เงินลงทุนในตราสารทุนซึ่งไม่ใช่หลักทรัพย์ในความต้องการของตลาดแสดงในราคาทุนหักขาดทุนจากการด้อยค่า

มูลค่ายุติธรรมของเครื่องมือทางการเงินสำหรับหลักทรัพย์เพื่อค้าจะใช้ราคาเสนอซื้อ ณ วันที่รายงาน

การจำหน่ายเงินลงทุน

เมื่อมีการจำหน่ายเงินลงทุน ผลต่างระหว่างจำนวนเงินสุทธิที่ได้รับและมูลค่าตามบัญชีจะถูกบันทึกในกำไรหรือขาดทุน

ในกรณีที่กลุ่มบริษัทจำหน่ายบางส่วนของเงินลงทุนที่ถืออยู่ การคำนวณต้นทุนสำหรับเงินลงทุนที่จำหน่ายไปและเงินลงทุนที่ยังถืออยู่ใช้วิธีเข้าก่อนออกก่อนปรับใช้กับมูลค่าตามบัญชีของเงินลงทุนที่เหลืออยู่ทั้งหมด

(จ) เงินสดและรายการเทียบเท่าเงินสด

เงินสดและรายการเทียบเท่าเงินสดในงบกระแสเงินสดประกอบด้วย ยอดเงินสด ยอดเงินฝากธนาคารประเภทเผื่อเรียกและเงินลงทุนระยะสั้นที่มีสภาพคล่องสูง

(ฉ) ลูกหนี้การค้า ลูกหนี้อื่นและสินทรัพย์ที่เกิดจากสัญญา

ลูกหนี้รับรู้เมื่อกลุ่มบริษัทมีสิทธิที่ปราศจากเงื่อนไขในการได้รับสิ่งตอบแทนตามสัญญา หากกลุ่มบริษัทรับรู้รายได้ก่อนที่จะมีสิทธิที่ปราศจากเงื่อนไขในการได้รับสิ่งตอบแทน จำนวนสิ่งตอบแทนนั้นจะรับรู้เป็นสินทรัพย์ที่เกิดจากสัญญา

ลูกหนี้วัดมูลค่าด้วยราคาของรายการหักค่าเผื่อผลขาดทุนด้านเครดิตที่คาดว่าจะเกิดขึ้น *(2562: ค่าเผื่อหนี้สงสัยจะสูญ)* ซึ่งประเมินโดยการวิเคราะห์ประวัติการชำระหนี้ และการคาดการณ์เกี่ยวกับการชำระหนี้ในอนาคตของลูกค้า หนี้สูญจะถูกตัดจำหน่ายเมื่อเกิดขึ้น

สินทรัพย์ที่เกิดจากสัญญาวัดมูลค่าของสิ่งตอบแทนที่กลุ่มบริษัทคาดว่าจะได้รับหักขาดทุนจากการด้อยค่า

(ช) สินค้าคงเหลือ

สินค้าคงเหลือวัดมูลค่าด้วยราคาทุนหรือมูลค่าสุทธิที่จะได้รับแล้วแต่ราคาใดจะต่ำกว่า

ต้นทุนของสินค้าคำนวณโดยใช้วิธีเข้าก่อนออกก่อน ต้นทุนสินค้าประกอบด้วยราคาทุนที่ซื้อ ต้นทุนแปลงสภาพหรือต้นทุนอื่นเพื่อให้สินค้าอยู่ในสถานที่และสภาพปัจจุบัน

ต้นทุนของรายการโทรทัศน์และรายการโทรทัศน์ระหว่างผลิตประกอบด้วย ต้นทุนการผลิตทางตรง การถ่ายทำและค่าใช้จ่ายในการผลิตอื่น

มูลค่าสุทธิที่จะได้รับเป็นการประมาณราคาที่จะขายได้จากการดำเนินธุรกิจปกติหักด้วยค่าใช้จ่ายที่จำเป็นโดยประมาณในการขาย

(ซ) ที่ดิน อาคารและอุปกรณ์

การรับรู้และการวัดมูลค่า

สินทรัพย์ที่เป็นกรรมสิทธิ์ของกิจการ

ที่ดิน อาคารและอุปกรณ์วัดมูลค่าด้วยราคาทุนหักค่าเสื่อมราคาสะสมและขาดทุนจากการด้อยค่า

ราคาทุนรวมถึงต้นทุนทางตรงที่เกี่ยวข้องกับการได้มาของสินทรัพย์ ต้นทุนของการก่อสร้างสินทรัพย์ที่กิจการก่อสร้างเอง รวมถึงต้นทุนของวัสดุ แรงงานทางตรง และต้นทุนทางตรงอื่นๆ ที่เกี่ยวข้องกับการจัดหาสินทรัพย์เพื่อให้สินทรัพย์นั้นอยู่ในสภาพที่พร้อมจะใช้งานได้ตามความประสงค์ ต้นทุนในการรื้อถอน การขนย้าย การบูรณะสถานที่ตั้งของสินทรัพย์และต้นทุนการกู้ยืม สำหรับเครื่องมือที่ควบคุมโดยลิขสิทธิ์ซอฟต์แวร์ซึ่งไม่สามารถทำงานได้โดยปราศจากลิขสิทธิ์ซอฟต์แวร์นั้นให้ถือว่า ลิขสิทธิ์ซอฟต์แวร์ดังกล่าวเป็นส่วนหนึ่งของอุปกรณ์

ส่วนประกอบของรายการอาคารและอุปกรณ์แต่ละรายการที่มีอายุการให้ประโยชน์ไม่เท่ากันต้องบันทึกแต่ละส่วนประกอบที่มีนัยสำคัญแยกต่างหากจากกัน

กำไรหรือขาดทุนจากการจำหน่ายที่ดิน อาคารและอุปกรณ์ คือผลต่างระหว่างสิ่งตอบแทนสุทธิที่ได้รับจากการจำหน่ายกับมูลค่าตามบัญชีของที่ดิน อาคารและอุปกรณ์ โดยรับรู้ในกำไรหรือขาดทุน

ต้นทุนที่เกิดขึ้นในภายหลัง

ต้นทุนในการเปลี่ยนแทนส่วนประกอบจะรับรู้เป็นส่วนหนึ่งของมูลค่าตามบัญชีของรายการที่ดิน อาคารและอุปกรณ์ ถ้ามีความเป็นไปได้ค่อนข้างแน่ที่กลุ่มบริษัทจะได้รับประโยชน์เชิงเศรษฐกิจในอนาคตจากรายการนั้น และสามารถวัดมูลค่าต้นทุนของรายการนั้นได้อย่างน่าเชื่อถือ ชิ้นส่วนที่ถูกเปลี่ยนแทนจะถูกตัดจำหน่ายตามมูลค่าตามบัญชี ต้นทุนที่เกิดขึ้นในการซ่อมบำรุงที่ดิน อาคารและอุปกรณ์ที่เกิดขึ้นเป็นประจำจะรับรู้ในกำไรหรือขาดทุนเมื่อเกิดขึ้น

ค่าเสื่อมราคา

ค่าเสื่อมราคาคำนวณจากมูลค่าเสื่อมสภาพของรายการอาคารและอุปกรณ์ ซึ่งประกอบด้วยราคาทุนของสินทรัพย์หรือต้นทุนในการเปลี่ยนแทนอื่น หักด้วยมูลค่าคงเหลือของสินทรัพย์

ค่าเสื่อมราคาบันทึกเป็นค่าใช้จ่ายในกำไรหรือขาดทุน คำนวณโดยวิธีเส้นตรงตามเกณฑ์อายุการให้ประโยชน์โดยประมาณของส่วนประกอบของสินทรัพย์แต่ละรายการ ประมาณการอายุการให้ประโยชน์ของสินทรัพย์แสดงได้ดังนี้

ส่วนปรับปรุงที่ดิน	5	ปี
อาคาร ส่วนปรับปรุงอาคารและงานระบบ	5 - 45	ปี
เครื่องตกแต่งและติดตั้ง	5	ปี
เครื่องมือและอุปกรณ์	2 - 10	ปี
อุปกรณ์และเครื่องใช้สำนักงาน	1 - 5	ปี
ยานพาหนะ	5	ปี

กลุ่มบริษัทไม่คิดค่าเสื่อมราคาสำหรับที่ดินและสินทรัพย์ที่อยู่ระหว่างการก่อสร้างและติดตั้ง

วิธีการคิดค่าเสื่อมราคา อายุการให้ประโยชน์ของสินทรัพย์ และมูลค่าคงเหลือ ถูกทบทวนอย่างน้อยที่สุดทุกสิ้นรอบปีบัญชีและปรับปรุงตามความเหมาะสม

(ฌ) สินทรัพย์ไม่มีตัวตน

ใบอนุญาตให้ใช้คลื่นความถี่และประกอบกิจการโทรทัศน์

มูลค่าตามบัญชีของใบอนุญาตให้ใช้คลื่นความถี่และประกอบกิจการโทรทัศน์ ประกอบด้วย ต้นทุนทางตรงที่เกี่ยวข้องกับการได้มาซึ่งใบอนุญาตให้ใช้คลื่นความถี่และประกอบกิจการโทรทัศน์ในระบบดิจิทัล ประเภทบริการทางธุรกิจระดับชาติ หมวดหมู่ทั่วไป แบบความคมชัดปกติ แสดงมูลค่าเทียบเท่าเงินสดโดยวิธีคิดลดจำนวนเงินที่ต้องจ่ายชำระเพื่อให้เป็นมูลค่าปัจจุบันโดยใช้อัตราคิดลดตามท้องตลาด แสดงในราคาทุนหักค่าตัดจำหน่ายสะสมและขาดทุนจากการด้อยค่า ผลต่างระหว่างราคาเทียบเท่าเงินสดกับจำนวนเงินทั้งหมดที่ต้องจ่ายชำระบันทึกเป็นต้นทุนทางการเงินตลอดอายุของการจ่ายชำระค่าธรรมเนียมการได้รับใบอนุญาตให้ใช้คลื่นความถี่และประกอบกิจการโทรทัศน์ โดยจะเริ่มตัดจำหน่ายเมื่อพร้อมที่จะให้บริการ

สินทรัพย์ไม่มีตัวตนอื่นๆ

สินทรัพย์ไม่มีตัวตนอื่นๆ ที่กลุ่มบริษัทซื้อมาและมีอายุการใช้งานจำกัด วัดมูลค่าด้วยราคาทุนหักค่าตัดจำหน่ายสะสมและผลขาดทุนจากการด้อยค่าสะสม

รายจ่ายภายหลังการรับรู้รายการ

รายจ่ายภายหลังการรับรู้รายการจะรับรู้เป็นสินทรัพย์เมื่อก่อให้เกิดประโยชน์เชิงเศรษฐกิจในอนาคต โดยรวมเป็นสินทรัพย์ที่สามารถระบุได้ที่เกี่ยวข้องนั้น ค่าใช้จ่ายอื่นรับรู้ในกำไรหรือขาดทุนเมื่อเกิดขึ้น

ค่าตัดจำหน่าย

ค่าตัดจำหน่ายคำนวณจากราคาทุนของสินทรัพย์หรือจำนวนอื่นที่ใช้แทนราคาทุนหักด้วยมูลค่าคงเหลือ

ค่าตัดจำหน่ายรับรู้ในกำไรหรือขาดทุนโดยวิธีเส้นตรงซึ่งโดยส่วนใหญ่จะสะท้อนรูปแบบที่คาดว่าจะได้รับประโยชน์เชิงเศรษฐกิจในอนาคตจากสินทรัพย์นั้นตามระยะเวลาที่คาดว่าจะได้รับประโยชน์จากสินทรัพย์ไม่มีตัวตน โดยเริ่มตัดจำหน่ายสินทรัพย์ไม่มีตัวตนเมื่อสินทรัพย์นั้นพร้อมที่จะให้ประโยชน์ ระยะเวลาที่คาดว่าจะได้รับประโยชน์สำหรับปีปัจจุบันและปีเปรียบเทียบแสดงได้ดังนี้

ลิขสิทธิ์รายการโทรทัศน์	อายุตามสัญญา
ค่าสิทธิบัตรและเครื่องหมายการค้า	อายุตามสัญญา
ลิขสิทธิ์เพลง	อายุตามสัญญา
ค่าลิขสิทธิ์ซอฟต์แวร์	5 ปี
ใบอนุญาตให้ใช้คลื่นความถี่และประกอบกิจการโทรทัศน์	อายุตามใบอนุญาต
สิทธิในการใช้สินทรัพย์	อายุตามสัญญา

วิธีการตัดจำหน่าย ระยะเวลาที่คาดว่าจะได้รับผลประโยชน์ และมูลค่าคงเหลือ จะได้รับการทบทวนทุกสิ้นรอบปีบัญชีและปรับปรุงตามความเหมาะสม

(ญ) สัญญาเช่า

นโยบายการบัญชีที่ถือปฏิบัติตั้งแต่วันที่ 1 มกราคม 2563

ณ วันเริ่มต้นของสัญญา กลุ่มบริษัทจะประเมินว่าสัญญาเป็นสัญญาเช่าหรือประกอบด้วยสัญญาเช่าหรือไม่ กลุ่มบริษัทนำคำนิยามของสัญญาเช่าตาม TFRS 16 มาใช้ในการประเมินว่าสัญญานั้นให้สิทธิในการควบคุมการใช้สินทรัพย์ที่ระบุหรือไม่

ในฐานะผู้เช่า

ณ วันที่สัญญาเช่าเริ่มมีผลหรือวันที่มีการเปลี่ยนแปลงสัญญาเช่า สัญญาที่มีส่วนประกอบที่เป็นสัญญาเช่า กลุ่มบริษัทจะปันส่วนสิ่งตอบแทนที่ต้องจ่ายตามสัญญาให้กับแต่ละส่วนประกอบของสัญญาเช่าตามเกณฑ์ราคาขายที่เป็นเอกเทศ สำหรับสัญญาเช่าอสังหาริมทรัพย์กลุ่มบริษัทเลือกที่จะไม่แยกส่วนประกอบที่ไม่เป็นการเช่าและรับรู้สัญญาเช่าและส่วนประกอบที่ไม่เป็นการเช่าเป็นสัญญาเช่าเพียงอย่างเดียว

กลุ่มบริษัทรับรู้สินทรัพย์สิทธิการใช้และหนี้สินตามสัญญาเช่า ณ วันที่สัญญาเช่าเริ่มมีผล ยกเว้นสัญญาเช่าซึ่งสินทรัพย์มีมูลค่าต่ำหรือสัญญาเช่าระยะสั้นจะรับรู้เป็นค่าใช้จ่ายโดยวิธีเส้นตรงตลอดอายุสัญญาเช่า

สินทรัพย์สิทธิการใช้วัดมูลค่าด้วยราคาทุนหักค่าเสื่อมราคาสะสมและผลขาดทุนจากการด้อยค่า และปรับปรุงเมื่อมีการวัดมูลค่าใหม่ของหนี้สินตามสัญญาเช่า ต้นทุนของสินทรัพย์สิทธิการใช้ประกอบด้วยจำนวนเงินที่รับรู้เมื่อเริ่มแรกของหนี้สินตามสัญญาเช่าปรับปรุงด้วยจำนวนเงินที่จ่ายชำระตามสัญญาเช่า ณ วันที่สัญญาเช่าเริ่มมีผลหรือก่อนวันที่สัญญาเริ่มมีผลรวมกับต้นทุนทางตรงเริ่มแรกและประมาณการต้นทุนในการบูรณะและสุทธิจากสิ่งจูงใจในสัญญาเช่าที่ได้รับ ค่าเสื่อมราคารับรู้ในกำไรหรือขาดทุนด้วยวิธีเส้นตรงนับจากวันที่สัญญาเช่าเริ่มมีผลจนถึงวันสิ้นสุดของอายุสัญญาเช่า เว้นแต่สัญญาเช่าดังกล่าวมีการโอนกรรมสิทธิ์ในสินทรัพย์ที่เช่าให้กับกลุ่มบริษัทเมื่อสิ้นสุดสัญญาเช่า หรือต้นทุนของสินทรัพย์สิทธิการใช้สะท้อนว่ากลุ่มบริษัท จะมีการใช้สิทธิในการซื้อสินทรัพย์ ในกรณีนี้สินทรัพย์สิทธิการใช้จะบันทึกค่าเสื่อมราคาตลอดอายุการใช้ประโยชน์ของสินทรัพย์ที่เช่า ซึ่งกำหนดตามเกณฑ์เดียวกันกับสินทรัพย์และอุปกรณ์ที่เกี่ยวข้อง

หนี้สินตามสัญญาเช่าวัดมูลค่าเมื่อเริ่มแรกด้วยมูลค่าปัจจุบันของค่าเช่าที่ยังไม่ได้จ่ายชำระ ณ วันที่สัญญาเช่าเริ่มมีผล คิดลดด้วยอัตราดอกเบี้ยตามนัยของสัญญาเช่า เว้นแต่อัตรานั้นไม่สามารถกำหนดได้ กลุ่มบริษัทใช้อัตราดอกเบี้ยเงินกู้ยืมส่วนเพิ่มของกลุ่มบริษัท ค่าเช่ารวมถึงค่าเช่าคงที่หักสิ่งจูงใจตามสัญญาเช่าค้างรับ และจำนวนเงินที่คาดว่าต้องจ่ายภายใต้การรับประกันมูลค่าคงเหลือ ค่าเช่ายังรวมถึงจำนวนเงินที่ต้องจ่ายตามสิทธิเลือกซื้อ สิทธิเลือกในการขยายอายุสัญญาเช่าหรือสิทธิเลือกในการยกเลิกสัญญาเช่า หากกลุ่มบริษัทมีความแน่นอนอย่างสมเหตุสมผลที่จะใช้สิทธิ

กลุ่มบริษัทกำหนดอัตราดอกเบี้ยเงินกู้ยืมส่วนเพิ่มโดยนำอัตราดอกเบี้ยจากแหล่งข้อมูลทางการเงินภายนอกหลายแห่งและได้ปรับปรุงบางส่วนเพื่อให้สะท้อนระยะเวลาของสัญญาเช่าและลักษณะของสินทรัพย์ที่เช่า

หนี้สินตามสัญญาเช่าวัดมูลค่าด้วยวิธีราคาทุนตัดจำหน่ายตามอัตราดอกเบี้ยที่แท้จริง และหนี้สินตามสัญญาเช่าจะถูกวัดมูลค่าใหม่เมื่อมีการเปลี่ยนแปลงอายุสัญญาเช่า การเปลี่ยนแปลง ค่าเช่า การเปลี่ยนแปลงประมาณการจำนวนเงินที่คาดว่าต้องจ่ายภายใต้การรับประกันมูลค่าคงเหลือ หรือการเปลี่ยนแปลงการประเมินการใช้สิทธิเลือกซื้อ สิทธิเลือกในการขยายอายุสัญญาเช่าหรือสิทธิเลือกในการยกเลิกสัญญาเช่า เมื่อมีการวัดมูลค่าหนี้สินตามสัญญาเช่าใหม่จะปรับปรุงกับมูลค่าตามบัญชีของสินทรัพย์สิทธิการใช้ หรือรับรู้ในกำไรหรือขาดทุน หากมูลค่าตามบัญชีของสินทรัพย์สิทธิการใช้ได้ถูกลดมูลค่าลงจนเป็นศูนย์แล้ว

ในฐานะผู้ให้เช่า

ณ วันที่เริ่มต้นของสัญญาเช่าหรือวันที่มีการเปลี่ยนแปลงสัญญาเช่า สัญญาที่มีส่วนประกอบที่เป็นสัญญาเช่ารายการหนึ่งหรือมากกว่าหรือมีส่วนประกอบที่ไม่เป็นการเช่า กลุ่มบริษัทจะปันส่วนสิ่งตอบแทนที่จะได้รับตามสัญญาให้กับ แต่ละส่วนประกอบตามเกณฑ์ราคาขายที่เป็นเอกเทศ

เมื่อกลุ่มบริษัทเป็นผู้ให้เช่า กลุ่มบริษัทจะพิจารณา ณ วันเริ่มต้นของสัญญาเช่าว่าได้โอนความเสี่ยงและผลตอบแทนทั้งหมดหรือเกือบทั้งหมดที่ผู้เป็นเจ้าของพึงได้รับจากสินทรัพย์อ้างอิงไปให้แก่ผู้เช่าหรือไม่ หากมี สัญญาเช่าดังกล่าวจะจัดประเภทเป็นสัญญาเช่าเงินทุน หากไม่มี สัญญาเช่าดังกล่าวจะจัดประเภทเป็นสัญญาเช่าดำเนินงาน

กลุ่มบริษัทรับรู้ค่าเช่าที่ได้รับจากสัญญาเช่าดำเนินงานเป็นรายได้ค่าเช่าด้วยวิธีเส้นตรงตลอดอายุสัญญาเช่า และแสดงเป็นส่วนหนึ่งของรายได้ค่าเช่า ต้นทุนทางตรงเริ่มแรกที่เกิดขึ้นเพื่อการได้มาซึ่งสัญญาเช่าดำเนินงานจะรวมเป็นมูลค่าตามบัญชีของสินทรัพย์ที่ให้เช่าและรับรู้ต้นทุนดังกล่าวเป็นค่าใช้จ่ายตลอดอายุสัญญาเช่าโดยใช้เกณฑ์เดียวกันกับรายได้ค่าเช่า ค่าเช่าที่อาจเกิดขึ้นรับรู้เป็นรายได้ในรอบระยะเวลาบัญชีที่ได้รับ

นโยบายการบัญชีที่ถือปฏิบัติก่อนวันที่ 1 มกราคม 2563

ในฐานะผู้เช่า สัญญาเช่าซึ่งกลุ่มบริษัทได้รับส่วนใหญ่ของความเสี่ยงและผลตอบแทนจากการครอบครองทรัพย์สินที่เช่านั้นๆ ให้จัดประเภทเป็นสัญญาเช่าการเงิน ส่วนที่ดิน อาคารและอุปกรณ์ที่ได้มาโดยทำสัญญาเช่าการเงินบันทึกเป็นสินทรัพย์ด้วยมูลค่ายุติธรรมหรือมูลค่าปัจจุบันของจำนวนเงินขั้นต่ำที่ต้องจ่ายตามสัญญาเช่าแล้วแต่จำนวนใดจะต่ำกว่า หักด้วยค่าเสื่อมราคาสะสมและขาดทุนจากการด้อยค่า ค่าเช่าที่ชำระจะแยกเป็นส่วนที่เป็นค่าใช้จ่ายทางการเงิน และส่วนที่จะหักจากหนี้ตามสัญญา เพื่อทำให้อัตราดอกเบี้ยแต่ละงวดเป็นอัตราคงที่สำหรับยอดคงเหลือของหนี้สิน ค่าใช้จ่ายทางการเงินจะบันทึกโดยตรงในกำไรหรือขาดทุน

สินทรัพย์ภายใต้สัญญาเช่าอื่นได้จัดประเภทเป็นสัญญาเช่าดำเนินงานและค่าเช่าจ่ายบันทึกในกำไรหรือขาดทุนโดยวิธีเส้นตรงตลอดอายุสัญญาเช่า ประโยชน์ที่ได้รับตามสัญญาเช่า จะรับรู้ในกำไรหรือขาดทุนเป็นส่วนหนึ่งของค่าเช่าทั้งสิ้นตามสัญญาตลอดอายุสัญญาเช่า ค่าเช่าที่อาจเกิดขึ้นต้องนำมารวมคำนวณจำนวนเงินขั้นต่ำที่ต้องจ่ายตามระยะเวลาที่คงเหลือของสัญญาเช่า เมื่อได้รับการยืนยันการปรับค่าเช่า

การประเมินว่าข้อตกลงประกอบด้วยสัญญาเช่าหรือไม่

ณ วันที่เริ่มต้นข้อตกลง กลุ่มบริษัทจะพิจารณาว่าข้อตกลงดังกล่าวประกอบด้วยสัญญาเช่าหรือมีสัญญาเช่าเป็นส่วนประกอบหรือไม่ โดยพิจารณาจากสินทรัพย์ที่มีลักษณะเฉพาะเจาะจง ถ้าการปฏิบัติตามข้อตกลงนั้นขึ้นอยู่กับการใช้สินทรัพย์ที่มีลักษณะเฉพาะเจาะจง และข้อตกลงนั้นจะนำไปสู่สิทธิในการใช้สินทรัพย์ ถ้าทำให้กลุ่มบริษัทมีสิทธิในการควบคุมการใช้สินทรัพย์

ณ วันที่เริ่มต้นข้อตกลง หรือมีการประเมินข้อตกลงใหม่ กลุ่มบริษัทแยกค่าตอบแทนสำหรับสัญญาเช่า และส่วนที่เป็นองค์ประกอบอื่นโดยใช้มูลค่ายุติธรรมเป็นเกณฑ์ในการแยก หากกลุ่มบริษัทสรุปว่าเป็นสัญญาเช่าการเงิน แต่ไม่สามารถแบ่งแยกจำนวนดังกล่าวได้อย่างน่าเชื่อถือ ให้รับรู้สินทรัพย์และหนี้สินในจำนวนที่เท่ากับมูลค่ายุติธรรมของสินทรัพย์ที่มีลักษณะเฉพาะเจาะจงนั้น หลังจากนั้นจำนวนหนี้สินจะลดลงตามจำนวนที่จ่าย และต้นทุนทางการเงินตามนัยจากหนี้สินจะรับรู้โดยใช้อัตราดอกเบี้ยเงินกู้ยืมส่วนเพิ่มของกลุ่มบริษัท

(ฎ) การด้อยค่าสินทรัพย์ทางการเงิน

นโยบายการบัญชีที่ถือปฏิบัติตั้งแต่วันที่ 1 มกราคม 2563

กลุ่มบริษัทรับรู้ค่าเผื่อผลขาดทุนด้านเครดิตที่คาดว่าจะเกิดขึ้นสำหรับสินทรัพย์ทางการเงินที่วัดมูลค่าด้วยราคาทุนตัดจำหน่าย (รวมถึง เงินสดและรายการเทียบเท่าเงินสด ลูกหนี้การค้าและลูกหนี้อื่น รวมถึงเงินให้กู้ยืมแก่บุคคลหรือกิจการที่เกี่ยวข้องกัน) สินทรัพย์ที่เกิดจากสัญญา

การวัดมูลค่าผลขาดทุนด้านเครดิตที่คาดว่าจะเกิดขึ้น

ผลขาดทุนด้านเครดิตที่คาดว่าจะเกิดขึ้นเป็นการประมาณผลขาดทุนด้านเครดิตด้วยความน่าจะเป็นถ่วงน้ำหนัก ผลขาดทุนด้านเครดิตคำนวณโดยใช้มูลค่าปัจจุบันของจำนวนเงินที่คาดว่าจะไม่ได้รับ (เช่น ผลต่างระหว่างกระแสเงินสดที่กิจการจะต้องจ่ายตามสัญญาและกระแสเงินสดที่กลุ่มบริษัทคาดว่าจะได้รับ) ผลขาดทุนด้านเครดิตที่คาดว่าจะเกิดขึ้น

การวัดมูลค่าผลขาดทุนด้านเครดิตนั้นคำนวณดังต่อไปนี้

- ผลขาดทุนด้านเครดิตที่คาดว่าจะเกิดขึ้นในอีก 12 เดือนข้างหน้า ผลขาดทุนดังกล่าวประมาณจากผลขาดทุนที่คาดว่าจะเกิดขึ้นจากการผิดเงื่อนไขตามสัญญาที่คาดว่าจะเกิดขึ้นในอีก 12 เดือนข้างหน้าภายหลังวันสิ้นรอบระยะเวลาที่รายงาน หรือ
- ผลขาดทุนด้านเครดิตที่คาดว่าจะเกิดขึ้นตลอดอายุของสัญญา ผลขาดทุนดังกล่าวประมาณจากผลขาดทุนที่คาดว่าจะเกิดขึ้นจากการผิดเงื่อนไขตามสัญญาที่คาดว่าจะเกิดขึ้นในช่วงระยะเวลาทั้งหมดที่เหลืออยู่ของสัญญา

ค่าเผื่อผลขาดทุนสำหรับลูกหนี้การค้า และสินทรัพย์ที่เกิดจากสัญญาวัดมูลค่าผลขาดทุนด้วยผลขาดทุนด้านเครดิตที่คาดว่าจะเกิดขึ้นตลอดอายุของสัญญา ผลขาดทุนด้านเครดิตที่คาดว่าจะเกิดขึ้นของสินทรัพย์ทางการเงินเหล่านี้ประมาณการโดยใช้ตารางการตั้งสำรอง ซึ่งวิธีดังกล่าวมีการนำข้อมูลผลขาดทุนที่เกิดขึ้นในอดีต การปรับปรุงปัจจัยที่มีความเฉพาะเจาะจงกับลูกหนี้นั้น ๆ และการประเมินทั้งข้อมูลสภาวการณ์เศรษฐกิจในปัจจุบันและข้อมูลคาดการณ์สภาวการณ์เศรษฐกิจทั่วไปในอนาคต ณ วันที่รายงาน

ค่าเผื่อผลขาดทุนด้านเครดิตสำหรับสินทรัพย์ทางการเงินอื่น กลุ่มบริษัทรับรู้ผลขาดทุนด้านเครดิตที่คาดว่าจะเกิดขึ้นด้วยผลขาดทุนด้านเครดิตที่คาดว่าจะเกิดขึ้นในอีก 12 เดือนข้างหน้า ยกเว้นสินทรัพย์ทางการเงินที่มีการเพิ่มขึ้นอย่างมีนัยสำคัญของความเสี่ยงด้านเครดิตนับแต่การรับรู้รายการเมื่อเริ่มแรกหรือเป็นสินทรัพย์ทางการเงินที่มีการด้อยค่าด้านเครดิต ซึ่งกรณีดังกล่าวจะวัดค่าเผื่อผลขาดทุนด้วยผลขาดทุนด้านเครดิตที่คาดว่าจะเกิดขึ้นตลอดอายุของสัญญา

ระยะเวลาสูงสุดที่ใช้ในการประมาณผลขาดทุนด้านเครดิตที่คาดว่าจะเกิดขึ้นพิจารณาจากระยะเวลาที่ยาวที่สุดตามสัญญาที่กลุ่มบริษัทมีฐานะเปิดต่อความเสี่ยงด้านเครดิต

กลุ่มบริษัทพิจารณาว่าความเสี่ยงด้านเครดิตของสินทรัพย์ทางการเงินเพิ่มขึ้นอย่างมีนัยสำคัญหากเกินกำหนดชำระมากกว่า 1 ปี มีการเปลี่ยนแปลงของอันดับความน่าเชื่อถือที่ลดระดับลงอย่างมีนัยสำคัญ มีการดำเนินงานที่ถดถอยอย่างมีนัยสำคัญของลูกหนี้ หรือมีการเปลี่ยนแปลงหรือคาดการณ์การเปลี่ยนแปลงของเทคโนโลยี ตลาด สภาวการณ์ทางเศรษฐกิจหรือกฎหมายที่ส่งผลในทางลบอย่างมีนัยสำคัญต่อความสามารถของลูกหนี้ในการจ่ายชำระภาระผูกพันให้กับกลุ่มบริษัท

กลุ่มบริษัทพิจารณาว่าสินทรัพย์ทางการเงินจะเกิดการผิดสัญญาเมื่อ

- ผู้กู้ไม่สามารถจ่ายชำระภาระผูกพันด้านเครดิตให้แก่กลุ่มบริษัทได้เต็มจำนวน อีกทั้งกลุ่มบริษัทไม่มีสิทธิในการไล่เบี้ย เช่น การยึดหลักประกัน (หากมีการวางหลักประกัน) หรือ
- สินทรัพย์ทางการเงินค้างชำระเกินกว่า 90 วัน

การประเมินการเพิ่มขึ้นของความเสี่ยงด้านเครดิตอย่างมีนัยสำคัญนั้นมีการประเมินทั้งแบบเป็นรายลูกหนี้หรือแบบกลุ่ม ขึ้นอยู่กับลักษณะของเครื่องมือทางการเงิน หากการประเมินความเสี่ยงเป็นการประเมินแบบกลุ่มต้องมีการจัดกลุ่มเครื่องมือทางการเงินตามลักษณะความเสี่ยงด้านเครดิตที่คล้ายคลึงกัน เช่น สถานการณ์ค้างชำระและอันดับความน่าเชื่อถือ

ผลขาดทุนด้านเครดิตที่คาดว่าจะเกิดขึ้นมีการประเมินใหม่ ณ สิ้นรอบระยะเวลาที่รายงาน เพื่อสะท้อนการเปลี่ยนแปลงของความเสี่ยงด้านเครดิตของเครื่องมือทางการเงินนับจากวันที่รับรู้รายการเมื่อเริ่มแรก การเพิ่มขึ้นของค่าเผื่อผลขาดทุนแสดงเป็นขาดทุนจากการด้อยค่าในกำไรหรือขาดทุน ค่าเผื่อผลขาดทุนแสดงเป็นรายการหักออกจากมูลค่าตามบัญชีขั้นต้นของสินทรัพย์ทางการเงิน เงินลงทุนในตราสารหนี้ที่วัดมูลค่าด้วยมูลค่ายุติธรรมผ่านกำไรขาดทุนเบ็ดเสร็จอื่นซึ่งกลุ่มบริษัทรับรู้ผลขาดทุนจากการด้อยค่าในกำไรหรือขาดทุนซึ่งเป็นรายการเกี่ยวเนื่องกับกำไรขาดทุนเบ็ดเสร็จอื่น

สินทรัพย์ทางการเงินที่มีการด้อยค่าด้านเครดิต

ณ วันที่รายงาน กลุ่มบริษัทประเมินว่าสินทรัพย์ทางการเงินที่วัดมูลค่าด้วยราคาทุนตัดจำหน่ายเกิดการด้อยค่าด้านเครดิตหรือไม่ สินทรัพย์ทางการเงินมีการด้อยค่าด้านเครดิตเมื่อเกิดเหตุการณ์ใดเหตุการณ์หนึ่งหรือมากกว่าหนึ่งเหตุการณ์ซึ่งส่งผลกระทบเชิงลบต่อกระแสเงินสดที่คาดว่าจะเกิดขึ้นในอนาคตของสินทรัพย์ทางการเงิน สถานการณ์ที่เป็นข้อบ่งชี้ว่าสินทรัพย์ทางการเงินเกิดการด้อยค่าด้านเครดิตรวมถึง การที่ลูกหนี้ประสบปัญหาทางการเงินอย่างมีนัยสำคัญ การผิดสัญญา เช่น การค้างชำระเกินกว่า 90 วัน มีความเป็นไปได้ที่ลูกหนี้จะเข้าสู่การล้มละลาย เป็นต้น

การตัดจำหน่าย

มูลค่าตามบัญชีขั้นต้นของสินทรัพย์ทางการเงินจะถูกตัดจำหน่ายเมื่อกลุ่มบริษัทไม่สามารถคาดการณ์ได้อย่างสมเหตุสมผลว่าจะได้รับคืนเงิน หากมีการรับเงินคืนในภายหลังจากสินทรัพย์ที่มีการตัดจำหน่ายแล้ว จะรับรู้เป็นการกลับรายการการด้อยค่าในกำไรหรือขาดทุนในงวดที่ได้รับคืน

นโยบายการบัญชีที่ถือปฏิบัติก่อนวันที่ 1 มกราคม 2563

ยอดสินทรัพย์ตามบัญชีของกลุ่มบริษัทได้รับการทบทวน ณ ทุกวันที่รายงานว่ามีข้อบ่งชี้เรื่องการด้อยค่าหรือไม่ ในกรณีที่มีข้อบ่งชี้จะทำการประมาณมูลค่าสินทรัพย์ที่คาดว่าจะได้รับคืน

ขาดทุนจากการด้อยค่ารับรู้เมื่อมูลค่าตามบัญชีของสินทรัพย์สูงกว่ามูลค่าที่จะได้รับคืน ขาดทุนจากการด้อยค่าบันทึกในกำไรหรือขาดทุน

การคำนวณมูลค่าที่คาดว่าจะได้รับคืน

มูลค่าที่คาดว่าจะได้รับคืนของหลักทรัพย์ที่ถือไว้จนกว่าจะครบกำหนดที่บันทึกโดยวิธีราคาทุนตัดจำหน่าย คำนวณโดยการหามูลค่าปัจจุบันของประมาณการกระแสเงินสดที่จะได้รับในอนาคต คิดลดด้วยอัตราดอกเบี้ยที่แท้จริง

มูลค่าที่คาดว่าจะได้รับคืนของสินทรัพย์ทางการเงินสำหรับหลักทรัพย์เผื่อขาย คำนวณโดยอ้างอิงถึงมูลค่ายุติธรรม

การกลับรายการด้อยค่า

ขาดทุนจากการด้อยค่าของสินทรัพย์ทางการเงินจะถูกกลับรายการ เมื่อมูลค่าที่คาดว่าจะได้รับคืนเพิ่มขึ้นในภายหลัง และการเพิ่มขึ้นนั้นสัมพันธ์โดยตรงกับขาดทุนจากการด้อยค่าที่เคยรับรู้ในกำไรหรือขาดทุน สำหรับสินทรัพย์ทางการเงินที่บันทึกโดยวิธีราคาทุนตัดจำหน่ายและตราสารหนี้ที่จัดประเภทเป็นหลักทรัพย์เผื่อขาย การกลับรายการจะถูกบันทึกในกำไรหรือขาดทุน ส่วนสินทรัพย์ทางการเงินที่เป็นตราสารทุนที่จัดประเภทเป็นหลักทรัพย์เผื่อขาย การกลับรายการจะถูกรับรู้โดยตรงในกำไรขาดทุนเบ็ดเสร็จอื่น

(ฏ) การด้อยค่าสินทรัพย์ที่ไม่ใช่สินทรัพย์ทางการเงิน

ยอดสินทรัพย์ตามบัญชีของกลุ่มบริษัทได้รับการทบทวน ณ ทุกวันที่รายงานว่ามีข้อบ่งชี้เรื่องการด้อยค่าหรือไม่ ในกรณีที่มีข้อบ่งชี้จะทำการประมาณมูลค่าสินทรัพย์ที่คาดว่าจะได้รับคืน สำหรับสินทรัพย์ไม่มีตัวตนที่มีอายุการให้ประโยชน์ไม่ทราบแน่นอน หรือ ยังไม่พร้อมใช้งาน จะประมาณมูลค่าที่คาดว่าจะได้รับคืนทุกปี ในช่วงเวลาเดียวกัน

ขาดทุนจากการด้อยค่ารับรู้เมื่อมูลค่าตามบัญชีของสินทรัพย์หรือมูลค่าตามบัญชีของหน่วยสินทรัพย์ที่ก่อให้เกิดเงินสดสูงกว่ามูลค่าที่จะได้รับคืน ขาดทุนจากการด้อยค่าบันทึกในกำไรหรือขาดทุน

การคำนวณมูลค่าที่คาดว่าจะได้รับคืน

มูลค่าที่คาดว่าจะได้รับคืนของสินทรัพย์ที่ไม่ใช่สินทรัพย์ทางการเงิน หมายถึง มูลค่าจากการใช้ของสินทรัพย์หรือมูลค่ายุติธรรมของสินทรัพย์หักต้นทุนในการขายแล้วแต่มูลค่าใดจะสูงกว่า ในการประเมินมูลค่าจากการใช้ของสินทรัพย์ ประมาณการกระแสเงินสดที่จะได้รับในอนาคตจะคิดลดเป็นมูลค่าปัจจุบันโดยใช้อัตราคิดลดก่อนคำนึงภาษีเงินได้เพื่อให้สะท้อนมูลค่าที่อาจประเมินได้ในตลาดปัจจุบัน ซึ่งแปรไปตามเวลาและความเสี่ยงที่มีต่อสินทรัพย์ สำหรับสินทรัพย์ที่ไม่ก่อให้เกิดกระแสเงินสดรับโดยอิสระจากสินทรัพย์อื่น จะพิจารณามูลค่าที่คาดว่าจะได้รับคืนรวมกับหน่วยสินทรัพย์ที่ก่อให้เกิดเงินสดที่สินทรัพย์นั้นเกี่ยวข้องด้วย

การกลับรายการด้อยค่า

ขาดทุนจากการด้อยค่าของสินทรัพย์ที่ไม่ใช่สินทรัพย์ทางการเงิน ที่เคยรับรู้ในงวดก่อนจะถูกประเมิน ณ ทุกวันที่ที่ออกรายงานว่ามีข้อบ่งชี้เรื่องการด้อยค่าหรือไม่ ขาดทุนจากการด้อยค่าจะถูกกลับรายการ หากมีการเปลี่ยนแปลงประมาณการที่ใช้ในการคำนวณมูลค่าที่คาดว่าจะได้รับคืน ขาดทุนจากการด้อยค่าจะถูกกลับรายการเพียงเท่าที่มูลค่าตามบัญชีของสินทรัพย์ไม่เกินกว่ามูลค่าตามบัญชีภายหลังหักค่าเสื่อมราคาหรือค่าตัดจำหน่าย เสมือนหนึ่งไม่เคยมีการบันทึกขาดทุนจากการด้อยค่ามาก่อน

(ฐ) หนี้สินที่เกิดจากสัญญา

หนี้สินที่เกิดจากสัญญาเป็นภาระผูกพันที่จะต้องโอนสินค้าหรือบริการให้กับลูกค้า หนี้สินที่เกิดจากสัญญารับรู้เมื่อกลุ่มบริษัทได้รับชำระหรือมีสิทธิที่ปราศจากเงื่อนไขในการได้รับสิ่งตอบแทนที่เรียกคืนไม่ได้จากลูกค้าก่อนที่กลุ่มบริษัทรับรู้รายได้ที่เกี่ยวข้อง

(ฑ) ผลประโยชน์ของพนักงาน

โครงการสมทบเงิน

ภาระผูกพันในการสมทบเข้าโครงการสมทบเงินจะถูกรับรู้เป็นค่าใช้จ่ายพนักงานในกำไรหรือขาดทุนในรอบระยะเวลาที่พนักงานได้ทำงานให้กับกิจการ

โครงการผลประโยชน์ที่กำหนดไว้

ภาระผูกพันสุทธิของกลุ่มบริษัท จากโครงการผลประโยชน์ที่กำหนดไว้ถูกคำนวณแยกต่างหากเป็นรายโครงการ จากการประมาณผลประโยชน์ในอนาคตที่เกิดจากการทำงานของพนักงานในงวดปัจจุบันและงวดก่อนๆ ผลประโยชน์ดังกล่าวได้มีการคิดลดกระแสเงินสดเพื่อให้เป็นมูลค่าปัจจุบัน

การคำนวณภาระผูกพันของโครงการผลประโยชน์ที่กำหนดไว้นั้นจัดทำโดยนักคณิตศาสตร์ประกันภัยที่ได้รับอนุญาตเป็นประจำ โดยวิธีคิดลดแต่ละหน่วยที่ประมาณการไว้

ในการวัดมูลค่าใหม่ของหนี้สินผลประโยชน์ที่กำหนดไว้สุทธิ กำไรหรือขาดทุนจากการประมาณการตามหลักคณิตศาสตร์ประกันภัยจะถูกรับรู้รายการในกำไรขาดทุนเบ็ดเสร็จอื่นทันที กลุ่มบริษัทกำหนดดอกเบี้ยจ่ายของหนี้สินผลประโยชน์ที่กำหนดไว้สุทธิโดยใช้อัตราคิดลดที่ใช้วัดมูลค่าภาระผูกพันตามโครงการผลประโยชน์ ณ ต้นปีโดยคำนึงถึงการเปลี่ยนแปลงใดๆ ในหนี้สินผลประโยชน์ที่กำหนดไว้สุทธิซึ่งเป็นผลมาจากการสมทบเงินและการจ่ายชำระผลประโยชน์ ดอกเบี้ยจ่ายสุทธิและค่าใช้จ่ายอื่นๆ ที่เกี่ยวข้องกับโครงการผลประโยชน์รับรู้รายการในกำไรหรือขาดทุน

เมื่อมีการเปลี่ยนแปลงผลประโยชน์ของโครงการหรือการลดขนาดโครงการ การเปลี่ยนแปลงในผลประโยชน์ที่เกี่ยวข้องกับการบริการในอดีตหรือกำไรหรือขาดทุนจากการลดขนาดโครงการต้องรับรู้ในกำไรหรือขาดทุนทันที กลุ่มบริษัทรับรู้กำไรและขาดทุนจากการจ่ายชำระผลประโยชน์พนักงานเมื่อเกิดขึ้น

ผลประโยชน์เมื่อเลิกจ้าง

ผลประโยชน์เมื่อเลิกจ้างจะรับรู้เป็นค่าใช้จ่ายเมื่อวันใดวันหนึ่งต่อไปนี้เกิดขึ้นก่อน เมื่อกลุ่มบริษัทไม่สามารถยกเลิกข้อเสนอการให้ผลประโยชน์ดังกล่าวได้อีกต่อไป หรือเมื่อกลุ่มบริษัทรับรู้ต้นทุนสำหรับการปรับโครงสร้างหากระยะเวลาการจ่ายผลประโยชน์เกินกว่า 12 เดือน นับจากวันสิ้นรอบระยะเวลารายงาน ผลประโยชน์เมื่อเลิกจ้างจะถูกคิดลดกระแสเงินสด

ผลประโยชน์ระยะสั้นของพนักงาน

ผลประโยชน์ระยะสั้นของพนักงานรับรู้เป็นค่าใช้จ่ายเมื่อพนักงานทำงานให้หนี้สินรับรู้ด้วยมูลค่าที่คาดว่าจะจ่ายชำระหากกลุ่มบริษัทมีภาระผูกพันตามกฎหมายหรือภาระผูกพันโดยอนุมานที่จะต้องจ่ายอันเป็นผลมาจากการที่พนักงานได้ทำงานให้ในอดีตและภาระผูกพันนี้สามารถประมาณได้อย่างสมเหตุสมผล

(ฒ) การจ่ายโดยใช้หุ้นเป็นเกณฑ์

มูลค่ายุติธรรมของสิทธิซื้อหุ้น ณ วันที่ให้สิทธิแก่พนักงาน (ชำระด้วยตราสารทุน) รับรู้เป็นค่าใช้จ่ายพร้อมๆ ไปกับการเพิ่มขึ้นในส่วนของผู้ถือหุ้น ตลอดระยะเวลาที่พนักงานสามารถเข้าใช้สิทธิได้อย่างไม่มีเงื่อนไข จำนวนที่รับรู้เป็นค่าใช้จ่ายจะถูกปรับปรุงเพื่อให้สะท้อนถึงจำนวนสิทธิซื้อหุ้นที่แท้จริงซึ่งเข้าเงื่อนไขการให้บริการที่เกี่ยวข้องและเงื่อนไขการได้รับสิทธิที่ไม่ใช่เงื่อนไขเรื่องตลาดทุน ซึ่งเป็นจำนวนที่เดิมเคยรับรู้ตามจำนวนสิทธิซื้อหุ้นที่เข้าเงื่อนไขการให้บริการที่เกี่ยวข้องและเงื่อนไขการได้รับสิทธิที่ไม่ใช่เงื่อนไขเรื่องตลาดทุน ณ วันที่ได้รับสิทธิ สำหรับเงื่อนไขการได้รับสิทธิที่ไม่ใช่เงื่อนไขการบริการหรือผลงาน มูลค่ายุติธรรมของสิทธิซื้อหุ้น ณ วันที่ให้สิทธิจะถูกวัดค่าเพื่อให้สะท้อนถึงเงื่อนไขนั้นและไม่มีการปรับปรุงสำหรับผลต่างระหว่างจำนวนที่คาดไว้กับผลที่เกิดขึ้นจริง

(ณ) ประมาณการหนี้สิน

ประมาณการหนี้สินจะรับรู้ก็ต่อเมื่อกลุ่มบริษัทมีภาระผูกพันตามกฎหมายหรือภาระผูกพันจากการอนุมานที่เกิดขึ้นในปัจจุบันอันเป็นผลมาจากเหตุการณ์ในอดีตซึ่งสามารถประมานจำนวนของภาระผูกพันได้อย่างน่าเชื่อถือ และมีความเป็นไปได้ค่อนข้างแน่นอนว่าประโยชน์เชิงเศรษฐกิจจะต้องถูกจ่ายไปเพื่อชำระภาระผูกพันดังกล่าว ประมาณการหนี้สินพิจารณาจากการคิดลดกระแสเงินสดที่จะจ่ายในอนาคตโดยใช้อัตราคิดลดในตลาดปัจจุบันก่อนคำนึงถึงภาษีเงินได้ เพื่อให้สะท้อนจำนวนที่อาจประเมินได้ในตลาดปัจจุบันซึ่งแปรไปตามเวลาและความเสี่ยงที่มีต่อหนี้สิน ประมาณการหนี้สินส่วนที่เพิ่มขึ้นเนื่องจากเวลาที่ผ่านไปรับรู้เป็นต้นทุนทางการเงิน

(ด) การวัดมูลค่ายุติธรรม

มูลค่ายุติธรรมคือราคาที่จะได้รับจากการขายสินทรัพย์หรือจ่ายชำระเพื่อโอนหนี้สินในรายการที่เกิดขึ้นในสภาพปกติระหว่างผู้ร่วมตลาด ณ วันที่วัดมูลค่าในตลาดหลัก หรือตลาดที่ให้ประโยชน์สูงสุด (หากไม่มีตลาดหลัก) ที่กลุ่มบริษัทสามารถเข้าถึงได้ในวันดังกล่าว มูลค่ายุติธรรมของหนี้สินสะท้อนผลกระทบของความเสี่ยงที่ไม่สามารถปฏิบัติตามข้อกำหนดของภาระผูกพัน

นโยบายการบัญชีและการเปิดเผยข้อมูลของกลุ่มบริษัทหลายข้อกำหนดให้มีการวัดมูลค่ายุติธรรมของสินทรัพย์และหนี้สินทางการเงิน และสินทรัพย์และหนี้สินที่ไม่ใช่ทางการเงิน

กลุ่มบริษัทวัดมูลค่ายุติธรรมของเครื่องมือทางการเงินโดยใช้ราคาเสนอซื้อขายในตลาดที่มีสภาพคล่อง หากสามารถหาได้ ตลาดจะถือว่ามี 'สภาพคล่อง' หากรายการของสินทรัพย์หรือหนี้สินเกิดขึ้นอย่างสม่ำเสมอในจำนวนที่เพียงพอซึ่งสามารถให้ข้อมูลราคาได้อย่างต่อเนื่อง

หากไม่มีราคาเสนอซื้อขายในตลาดที่มีสภาพคล่อง กลุ่มบริษัทใช้เทคนิคการประเมินมูลค่าที่ใช้ข้อมูลที่สามารถสังเกตได้ที่มีความเกี่ยวข้องให้มากที่สุด และลดการใช้ข้อมูลที่ไม่สามารถสังเกตได้ให้น้อยที่สุด การเลือกเทคนิคการประเมินมูลค่าจะพิจารณาปัจจัยทั้งหมดที่ผู้ร่วมตลาดคำนึงถึงในการกำหนดราคาของรายการ

หากสินทรัพย์หรือหนี้สินที่วัดมูลค่าด้วยมูลค่ายุติธรรมมีราคาเสนอซื้อและราคาเสนอขาย กลุ่มบริษัทวัดมูลค่าสินทรัพย์และสถานการณ์เป็นสินทรัพย์ด้วยราคาเสนอซื้อ และวัดมูลค่าหนี้สินและสถานการณ์เป็นหนี้สินด้วยราคาเสนอขาย

หลักฐานที่ดีที่สุดสำหรับมูลค่ายุติธรรมของเครื่องมือทางการเงิน ณ วันที่รับรู้รายการเมื่อเริ่มแรกคือราคาของการทำรายการ เช่น มูลค่ายุติธรรมของผลตอบแทนที่ให้หรือได้รับ หากกลุ่มบริษัทพิจารณาว่ามูลค่ายุติธรรม ณ วันที่รับรู้รายการเมื่อเริ่มแรกแตกต่างจากราคาของการทำรายการและมูลค่ายุติธรรมไม่ว่าจะได้มาจากราคาเสนอซื้อเสนอขายในตลาดที่มีสภาพคล่องสำหรับสินทรัพย์หรือหนี้สินที่เหมือนกันหรือโดยใช้เทคนิคการวัดมูลค่าซึ่งใช้ข้อมูลที่ไม่สามารถสังเกตได้ซึ่งตัดสินว่าไม่มีนัยสำคัญต่อการวัดมูลค่า ทำให้เครื่องมือทางการเงินวัดมูลค่าเมื่อเริ่มแรกด้วยมูลค่ายุติธรรมปรับด้วยผลต่างระหว่างมูลค่ายุติธรรม ณ วันที่รับรู้รายการเมื่อเริ่มแรกและราคาของการทำรายการ และรับรู้เป็นรายการรอตัดบัญชีซึ่งจะรับรู้ในกำไรหรือขาดทุนด้วยเกณฑ์ที่เหมาะสมตลอดอายุของเครื่องมือทางการเงินแต่ต้องไม่ช้ากว่าการวัดมูลค่ายุติธรรมที่ใช้หลักฐานสนับสนุนทั้งหมดจากข้อมูลที่สังเกตได้ในตลาดหรือเมื่อรายการดังกล่าวสิ้นสุดลง

การวัดมูลค่ายุติธรรมของสินทรัพย์หรือหนี้สิน กลุ่มบริษัทใช้ข้อมูลที่สามารถสังเกตได้ให้มากที่สุดเท่าที่จะทำได้ มูลค่ายุติธรรมเหล่านี้ถูกจัดประเภทในแต่ละลำดับชั้นของมูลค่ายุติธรรมตามข้อมูลที่ใช้ในการประเมินมูลค่า ดังนี้

- ข้อมูลระดับ 1 เป็นราคาเสนอซื้อขายในตลาดที่มีสภาพคล่องสำหรับสินทรัพย์หรือหนี้สินอย่างเดียวกัน
- ข้อมูลระดับ 2 เป็นข้อมูลอื่นที่สังเกตได้โดยตรงหรือโดยอ้อมสำหรับสินทรัพย์นั้นหรือหนี้สินนั้นนอกเหนือจากราคาเสนอซื้อขายซึ่งรวมอยู่ในข้อมูลระดับ 1
- ข้อมูลระดับ 3 ข้อมูลที่ใช้เป็นข้อมูลที่ไม่สามารถสังเกตได้สำหรับสินทรัพย์หรือหนี้สินนั้น

หากข้อมูลที่นำมาใช้ในการวัดมูลค่ายุติธรรมของสินทรัพย์หรือหนี้สินถูกจัดประเภทลำดับชั้นของมูลค่ายุติธรรมที่แตกต่างกัน การวัดมูลค่ายุติธรรมโดยรวมจะถูกจัดประเภทในภาพรวมในระดับเดียวกันตามลำดับชั้นของมูลค่ายุติธรรมของข้อมูลที่อยู่ในระดับต่ำสุดที่มีนัยสำคัญสำหรับการวัดมูลค่ายุติธรรมโดยรวม

กลุ่มบริษัทรับรู้การโอนระหว่างลำดับชั้นของมูลค่ายุติธรรม ณ วันสิ้นรอบระยะเวลารายงานที่เกิดการโอนขึ้น

(ต) รายได้

รายได้รับรู้เมื่อลูกค้ามีอำนาจควบคุมในสินค้าหรือบริการด้วยจำนวนเงินที่สะท้อนถึงสิ่งตอบแทนที่กลุ่มบริษัทคาดว่าจะมีสิทธิได้รับซึ่งไม่รวมจำนวนเงินที่เก็บแทนบุคคลที่สาม ภาษีมูลค่าเพิ่มและแสดงสุทธิจากส่วนลดการค้า และส่วนลดตามปริมาณ

การขายสินค้าและบริการ

รายได้จากการขายสินค้ารับรู้เมื่อลูกค้ามีอำนาจควบคุมในสินค้าซึ่งโดยทั่วไปเกิดขึ้นเมื่อมีการส่งมอบสินค้าให้กับลูกค้า สำหรับสัญญาที่ให้สิทธิลูกค้าในการคืนสินค้า รายได้จะรับรู้ในจำนวนที่มีความเป็นไปได้ค่อนข้างแน่ในระดับสูงมากว่าจะไม่มีการกลับรายการอย่างมีนัยสำคัญของรายได้ที่รับรู้สะสม ดังนั้น รายได้ที่รับรู้จะปรับปรุงด้วยประมาณการรับคืนสินค้าซึ่งประมาณการจากข้อมูลในอดีต

รายได้จากการให้บริการรับรู้ตลอดช่วงเวลาหนึ่งหรือ ณ ช่วงเวลาใดช่วงหนึ่งเมื่อได้ให้บริการ ต้นทุนที่เกี่ยวข้องรับรู้ในกำไรหรือขาดทุนเมื่อเกิดขึ้น ซึ่งรายได้จากการให้บริการประกอบด้วย

- รายได้จากรายการโทรทัศน์ ได้แก่
  - รายได้จากการบริการโฆษณาและเวลาออกอากาศรับรู้เมื่อให้บริการออกอากาศทางโทรทัศน์แล้ว
  - รายได้จากการรับจ้างผลิตรายการโทรทัศน์รับรู้เมื่อได้ให้บริการแล้วเสร็จ
- รายได้จากการจัดคอนเสิร์ตและละครเวทีและรายได้จากการประชาสัมพันธ์รับรู้เมื่อมีการแสดงแล้ว
- รายได้จากการรับจ้างจัดงานรับรู้ตามสัดส่วนงานที่ให้บริการเสร็จ
- รายได้เกี่ยวกับภาพยนตร์ ได้แก่
  - รายได้จากการผลิตภาพยนตร์ที่รับรู้เมื่อผลิตเสร็จและส่งมอบแล้ว
  - รายได้ส่วนแบ่งค่าผ่านประตูจากการฉายภาพยนตร์รับรู้ตามวันที่ฉาย
  - รายได้จากการขายลิขสิทธิ์ภาพยนตร์รับรู้เมื่อส่งมอบลิขสิทธิ์ในภาพยนตร์นั้นแล้ว
  - รายได้จากการให้สิทธิภาพยนตร์รับรู้เมื่อผู้ใช้สิทธิสามารถใช้สิทธิได้
- รายได้จากการผลิตและตัดต่อภาพรับรู้ตามสัดส่วนงานที่ให้บริการเสร็จ

สำหรับสัญญาที่มีการรวมการขายสินค้าและบริการเข้าด้วยกัน กลุ่มบริษัทบันทึกสินค้าและบริการแยกจากกัน หากสินค้าและบริการดังกล่าวแตกต่างกัน (เช่น หากสามารถแยกสินค้าหรือบริการดังกล่าวออกจากกันได้และลูกค้าได้รับประโยชน์จากสินค้าหรือบริการนั้น) หรือ มีการให้บริการหลายๆ ประเภทในรอบระยะเวลารายงานที่แตกต่างกัน สิ่งตอบแทนที่ได้รับจะถูกปันส่วนตามสัดส่วนของราคาขายที่เป็นเอกเทศของสินค้าและบริการนั้นๆ ซึ่งได้ระบุไว้ในรายงานอัตราค่าสินค้าหรือบริการที่กลุ่มบริษัทขายสินค้าและบริการเป็นเอกเทศแยกต่างหาก

รายได้ค่านายหน้า

สำหรับสัญญาที่กลุ่มบริษัทดำเนินการจัดหาสินค้าหรือบริการแทนลูกค้าและไม่มีอำนาจควบคุมในสินค้าหรือบริการดังกล่าวก่อนที่ผู้ขายหรือผู้ให้บริการหลักจะโอนสินค้าหรือบริการนั้นให้กับลูกค้า กลุ่มบริษัทดำเนินการในลักษณะการเป็นตัวแทนและรับรู้ผลตอบแทนสุทธิของสัญญาดังกล่าวเป็นรายได้จากค่านายหน้า

รายได้จากการแลกเปลี่ยนสินค้าและบริการ

รายได้จากการแลกเปลี่ยนสินค้าและบริการวัดมูลค่าโดยใช้มูลค่ายุติธรรมของสิ่งตอบแทนที่ได้รับหรือค้างรับ เว้นแต่รายการแลกเปลี่ยนเกี่ยวกับการบริการโฆษณาจะวัดมูลค่าโดยใช้มูลค่ายุติธรรมของบริการโฆษณาที่ให้ในรายการแลกเปลี่ยน

เงินรับล่วงหน้าระยะยาวจากลูกค้า

เงินรับล่วงหน้าระยะยาวจากลูกค้ารับรู้เป็นรายได้เมื่อกลุ่มบริษัทโอนการควบคุมในสินค้าให้กับลูกค้า

(ฉ) รายได้อื่น

รายได้อื่นประกอบด้วยเงินปันผล ดอกเบี้ยรับและอื่นๆ โดยเงินปันผลรับบันทึกในกำไรหรือขาดทุนในวันที่กลุ่มบริษัทมีสิทธิได้รับเงินปันผล

(ช) ดอกเบี้ย

นโยบายการบัญชีที่ถือปฏิบัติตั้งแต่วันที่ 1 มกราคม 2563

อัตราดอกเบี้ยที่แท้จริง

ดอกเบี้ยรับและดอกเบี้ยจ่ายรับรู้ในกำไรหรือขาดทุนด้วยอัตราดอกเบี้ยที่แท้จริง อัตราดอกเบี้ยที่แท้จริงคืออัตราที่ใช้คิดลดประมาณการการจ่ายชำระเงินหรือรับเงินในอนาคตตลอดอายุที่คาดการณ์ไว้ของเครื่องมือทางการเงินของ

- มูลค่าตามบัญชีขั้นต้นของสินทรัพย์ทางการเงิน หรือ
- ราคาทุนตัดจำหน่ายของหนี้สินทางการเงิน

ในการคำนวณดอกเบี้ยรับและดอกเบี้ยจ่าย อัตราดอกเบี้ยที่แท้จริงจะนำมาใช้กับมูลค่าตามบัญชีขั้นต้นของสินทรัพย์ (เมื่อสินทรัพย์ไม่มีการด้อยค่าด้านเครดิต) หรือราคาทุนตัดจำหน่ายของหนี้สิน อย่างไรก็ตามสำหรับสินทรัพย์ทางการเงินที่มีการด้อยค่าด้านเครดิตภายหลังการรับรู้เมื่อเริ่มแรก รายได้ดอกเบี้ยจะคำนวณโดยการใช้อัตราดอกเบี้ยที่แท้จริงกับราคาทุนตัดจำหน่ายของสินทรัพย์ทางการเงิน หากสินทรัพย์ไม่มีการด้อยค่าเครดิตอีกต่อไป การคำนวณรายได้ดอกเบี้ยจะเปลี่ยนกลับไปคำนวณจากมูลค่าตามบัญชีขั้นต้นของสินทรัพย์

นโยบายการบัญชีที่ถือปฏิบัติก่อนวันที่ 1 มกราคม 2563

ดอกเบี้ยรับรับรู้ในกำไรหรือขาดทุนในอัตราที่ระบุในสัญญา

ดอกเบี้ยจ่ายและค่าใช้จ่ายในทำนองเดียวกันบันทึกในกำไรหรือขาดทุนในงวดที่ค่าใช้จ่ายดังกล่าวเกิดขึ้น ยกเว้นในกรณีที่มีการบันทึกเป็นต้นทุนส่วนหนึ่งของสินทรัพย์ อันเป็นผลมาจากการใช้เวลายาวนานในการจัดหา ก่อสร้างหรือการผลิตสินทรัพย์ดังกล่าวก่อนที่จะนำมาใช้เองหรือเพื่อขาย

(ธ) ภาษีเงินได้

ค่าใช้จ่ายภาษีเงินได้สำหรับปีประกอบด้วยภาษีเงินได้ของงวดปัจจุบันและภาษีเงินได้รอการตัดบัญชี ภาษีเงินได้ของงวดปัจจุบันและภาษีเงินได้รอการตัดบัญชีรับรู้ในกำไรหรือขาดทุนเว้นแต่ในส่วนที่เกี่ยวกับรายการที่เกี่ยวข้องในการรวมธุรกิจ หรือรายการที่รับรู้โดยตรงในส่วนของผู้ถือหุ้นหรือกำไรขาดทุนเบ็ดเสร็จอื่น

ภาษีเงินได้ของงวดปัจจุบันได้แก่ภาษีที่คาดว่าจะจ่ายชำระหรือได้รับชำระ โดยคำนวณจากกำไรหรือขาดทุนประจำปีที่ต้องเสียภาษี โดยใช้อัตราภาษีที่ประกาศใช้หรือที่คาดว่ามีผลบังคับใช้ ณ วันที่รายงาน ตลอดจนการปรับปรุงทางภาษีที่เกี่ยวกับรายการในปีก่อนๆ

ภาษีเงินได้รอการตัดบัญชีบันทึกโดยคำนวณจากผลแตกต่างชั่วคราวที่เกิดขึ้นระหว่างมูลค่าตามบัญชีของสินทรัพย์และหนี้สินและจำนวนที่ใช้เพื่อความมุ่งหมายทางภาษี ภาษีเงินได้รอการตัดบัญชีจะไม่ถูกรับรู้เมื่อเกิดจากผลแตกต่างชั่วคราวดังต่อไปนี้ การรับรู้สินทรัพย์หรือหนี้สินในครั้งแรกซึ่งเป็นรายการที่ไม่ใช่การรวมธุรกิจและรายการนั้นไม่มีผลกระทบต่อกำไรขาดทุนทางบัญชีหรือภาษี และผลแตกต่างที่เกี่ยวข้องกับเงินลงทุนในบริษัทย่อยและการร่วมค้าหากเป็นไปได้ว่าจะไม่มีการกลับรายการในอนาคตอันใกล้

การวัดมูลค่าของภาษีเงินได้รอการตัดบัญชีต้องพิจารณาถึงผลกระทบทางภาษีที่จะเกิดจากลักษณะวิธีการที่กลุ่มบริษัทคาดว่าจะได้รับผลประโยชน์จากสินทรัพย์หรือจะจ่ายชำระหนี้สินตามมูลค่าตามบัญชี ณ วันที่สิ้นรอบระยะเวลาที่รายงาน

ภาษีเงินได้รอการตัดบัญชีวัดมูลค่าโดยใช้อัตราภาษีที่คาดว่าจะใช้กับผลแตกต่างชั่วคราวเมื่อมีการกลับรายการโดยใช้อัตราภาษีที่ประกาศใช้หรือที่คาดว่ามีผลบังคับใช้ ณ วันที่รายงาน

ในการกำหนดมูลค่าของภาษีเงินได้ของงวดปัจจุบันและภาษีเงินได้รอการตัดบัญชี กลุ่มบริษัทต้องคำนึงถึงผลกระทบของสถานการณ์ทางภาษีที่ไม่แน่นอนและอาจทำให้จำนวนภาษีที่ต้องจ่ายเพิ่มขึ้น และมีดอกเบี้ยที่ต้องชำระ กลุ่มบริษัทเชื่อว่าได้ตั้งภาษีเงินได้ค้างจ่ายเพียงพอสำหรับภาษีเงินได้ที่จะจ่ายในอนาคต ซึ่งเกิดจากการประเมินผลกระทบจากหลายปัจจัย รวมถึงการตีความทางกฎหมายภาษี และจากประสบการณ์ในอดีต การประเมินนี้อยู่บนพื้นฐานการประมาณการและข้อสมมติ และอาจจะเกี่ยวข้องกับการตัดสินใจเกี่ยวกับเหตุการณ์ในอนาคต ข้อมูลใหม่ๆ อาจจะทำให้กลุ่มบริษัทเปลี่ยนการตัดสินใจโดยขึ้นอยู่กับความเพียงพอของภาษีเงินได้ค้างจ่ายที่มีอยู่ การเปลี่ยนแปลงในภาษีเงินได้ค้างจ่ายจะกระทบต่อค่าใช้จ่ายภาษีเงินได้ในงวดที่เกิดการเปลี่ยนแปลง

สินทรัพย์ภาษีเงินได้รอการตัดบัญชีและหนี้สินภาษีเงินได้รอการตัดบัญชีสามารถหักกลบได้เมื่อกิจการมีสิทธิตามกฎหมายที่จะนำสินทรัพย์ภาษีเงินได้ของงวดปัจจุบันมาหักกลบกับหนี้สินภาษีเงินได้ของงวดปัจจุบันและภาษีเงินได้นี้ประเมินโดยหน่วยงานจัดเก็บภาษีหน่วยงานเดียวกันสำหรับหน่วยภาษีเดียวกันหรือหน่วยภาษีต่างกัน สำหรับหน่วยภาษีต่างกันนั้นกิจการมีความตั้งใจจะจ่ายชำระหนี้สินและสินทรัพย์ภาษีเงินได้ของงวดปัจจุบันด้วยยอดสุทธิหรือตั้งใจจะรับคืนสินทรัพย์และจ่ายชำระหนี้สินในเวลาเดียวกัน

สินทรัพย์ภาษีเงินได้รอการตัดบัญชีจะบันทึกต่อเมื่อมีความเป็นไปได้ค่อนข้างแน่ว่ากำไรเพื่อเสียภาษีในอนาคตจะมีจำนวนเพียงพอกับการใช้ประโยชน์จากผลแตกต่างชั่วคราวดังกล่าว กำไรเพื่อภาษีในอนาคตต้องพิจารณาถึงการกลับรายการผลแตกต่างชั่วคราวที่เกี่ยวข้อง ดังนั้น กำไรเพื่อเสียภาษีในอนาคตหลังปรับปรุงการกลับรายการผลแตกต่างชั่วคราวที่พิจารณาจากแผนธุรกิจของแต่ละบริษัทย่อยในกลุ่มบริษัทแล้วอาจมีจำนวนไม่เพียงพอที่จะบันทึกสินทรัพย์ภาษีเงินได้ทั้งจำนวน สินทรัพย์ภาษีเงินได้รอการตัดบัญชีจะถูกทบทวน ณ ทุกวันที่รายงานและจะถูกปรับลดลงเท่าที่ประโยชน์ทางภาษีจะมีโอกาสถูกใช้จริง

(น) กำไรต่อหุ้น

กลุ่มบริษัทแสดงกำไรต่อหุ้นขั้นพื้นฐาน กำไรต่อหุ้นขั้นพื้นฐานคำนวณโดยการหารกำไรหรือขาดทุนของผู้ถือหุ้นสามัญของบริษัท ด้วยจำนวนหุ้นสามัญถัวเฉลี่ยถ่วงน้ำหนักที่ออกจำหน่ายระหว่างปี

(บ) บุคคลหรือกิจการที่เกี่ยวข้องกัน

บุคคลหรือกิจการที่เกี่ยวข้องกัน หมายถึง บุคคลหรือกิจการที่มีอำนาจควบคุมหรือควบคุมร่วมกันทั้งทางตรงและทางอ้อมหรือมีอิทธิพลอย่างมีสาระสำคัญในการตัดสินใจทางการเงินและการบริหารของกลุ่มบริษัท หรือ บุคคลหรือกิจการที่อยู่ภายใต้การควบคุมเดียวกันหรืออยู่ภายใต้อิทธิพลอย่างมีสาระสำคัญเดียวกันกับกลุ่มบริษัท หรือกลุ่มบริษัทมีอำนาจควบคุมหรือควบคุมร่วมกันทั้งทางตรงและทางอ้อม หรือมีอิทธิพลอย่างมีสาระสำคัญในการตัดสินใจทางการเงินและการบริหารต่อบุคคลหรือกิจการนั้น

(ป) รายงานทางการเงินจำแนกตามส่วนงาน

ผลการดำเนินงานของส่วนงานที่รายงานต่อประธานเจ้าหน้าที่บริหาร (ผู้มีอำนาจตัดสินใจสูงสุดด้านการดำเนินงาน) ของกลุ่มบริษัท จะแสดงถึงรายการที่เกิดขึ้นจากส่วนงานดำเนินงานนั้นโดยตรงรวมถึงรายการที่ได้รับการปันส่วนอย่างสมเหตุสมผล

5 ผลกระทบจากการแพร่ระบาดของโรคติดเชื้อไวรัสโคโรนา 2019 (COVID-19)

ในระหว่างปี 2563 การดำเนินธุรกิจของกลุ่มบริษัทได้รับผลกระทบอย่างมากจากการแพร่ระบาดของโรคติดเชื้อไวรัสโคโรนา 2019 (COVID-19) ซึ่งทำให้ยอดรายได้ลดลงมีนัยสำคัญ อย่างไรก็ตาม ผู้บริหารมีการดำเนินการอย่างต่อเนื่องเพื่อแก้ปัญหาจากสถานการณ์ดังกล่าวเพื่อลดกระทบต่อสินทรัพย์และการดำเนินงานของบริษัท รวมทั้งการปรับขั้นตอนการดำเนินงาน การปรับลดค่าใช้จ่ายและทางเลือกอื่นๆ ทั้งนี้ ณ วันที่ 31 ธันวาคม 2563 สถานการณ์ของการแพร่ระบาดดังกล่าวยังไม่สิ้นสุด ทำให้เกิดความไม่แน่นอนในการประมาณการผลกระทบที่คาดว่าจะเกิดขึ้น กลุ่มบริษัทจึงเลือกปฏิบัติตามแนวปฏิบัติทางการบัญชี เรื่อง มาตรการผ่อนปรนชั่วคราวสำหรับทางเลือกเพิ่มเติมทางบัญชีเพื่อรองรับผลกระทบจากสถานการณ์การแพร่ระบาดของโรคติดเชื้อไวรัสโคโรนา 2019 (COVID-19) ในเรื่องดังต่อไปนี้

(ก) การด้อยค่าของสินทรัพย์

กลุ่มบริษัทพิจารณาการด้อยค่าของลูกหนี้การค้าตามตามตารางการตั้งสำรอง โดยใช้ข้อมูลผลขาดทุนด้านเครดิตในอดีตมาพิจารณาอัตราการสูญเสีย (loss rate) และไม่นำข้อมูลที่มีการคาดการณ์ในอนาคต (Forward-looking information) มาพิจารณา

กลุ่มบริษัทเลือกไม่นำสถานการณ์ COVID-19 มาถือเป็นข้อบ่งชี้การด้อยค่าของที่ดิน อาคารและอุปกรณ์ สิทธิในการใช้สินทรัพย์ สินทรัพย์สิทธิการใช้ ใบอนุญาตให้ใช้คลื่นความถี่และประกอบกิจการโทรทัศน์ และสินทรัพย์ไม่มีตัวตนอื่น

(ข) การเปลี่ยนแปลงสัญญาเช่า

ในระหว่างปี 2563 กลุ่มบริษัทได้รับการลดค่าเช่าจ่ายตั้งแต่เดือนมีนาคมถึงเดือนธันวาคม 2563 เนื่องจากสถานการณ์ COVID-19 กลุ่มบริษัทได้ทยอยปรับลดหนี้สินตามสัญญาเช่าตามสัดส่วนที่ได้รับการลดค่าเช่า กลับรายการค่าเสื่อมราคาของสินทรัพย์สิทธิการใช้และดอกเบี้ยจากหนี้สินตามสัญญาเช่าที่เกี่ยวข้องตามสัดส่วนของค่าเช่าที่ลดลง และบันทึกผลต่างเป็นขาดทุนจากการได้รับการลดค่าเช่าในกำไรหรือขาดทุนสำหรับปีสิ้นสุดวันที่ 31 ธันวาคม 2563 เป็นจำนวนเงิน 1.23 ล้านบาท ในงบการเงินรวม

(ค) ภาษีเงินได้รอการตัดบัญชี

กลุ่มบริษัทเลือกไม่นำข้อมูลสถานการณ์ COVID-19 มาเป็นข้อมูลในการประมาณการความเพียงพอของกำไรทางภาษีในอนาคตเพื่อใช้ในการทบทวนมูลค่าของสินทรัพย์ภาษีเงินได้รอการตัดบัญชี ณ วันที่ 31 ธันวาคม 2563

แนวปฏิบัติดังกล่าวสิ้นสุดการมีผลบังคับใช้ ณ วันที่ 31 ธันวาคม 2563

6 บุคคลหรือกิจการที่เกี่ยวข้องกัน

ความสัมพันธ์ที่มีกับบริษัทย่อย บริษัทร่วมและการร่วมค้าได้เปิดเผยในหมายเหตุข้อ 8 และ 9 บุคคลหรือกิจการอื่นที่เกี่ยวข้องกันที่มีรายการระหว่างกันที่มีนัยสำคัญกับกลุ่มบริษัทในระหว่างปีมีดังต่อไปนี้

ชื่อกิจการ	ประเทศที่จัดตั้ง /สัญชาติ	ลักษณะความสัมพันธ์
บริษัท บาราเกา ดีเวลล็อปเมนท์ จำกัด	ไทย	เกี่ยวข้องกับกรรมการ
บริษัท อักษรมีแสง จำกัด	ไทย	เกี่ยวข้องกับกรรมการ
บริษัท เพทายเทวา จำกัด	ไทย	เกี่ยวข้องกับกรรมการ

ชื่อกิจการ	ประเทศที่จัดตั้ง /สัญชาติ	ลักษณะความสัมพันธ์
บริษัท รังสิตสตูดิโอ จำกัด	ไทย	เกี่ยวข้องกับกรรมการ
บริษัท นอร์ธ แอคเคาน์ติ้ง จำกัด	ไทย	เกี่ยวข้องกับกรรมการ
บริษัท เจเค คอมเมอร์เชียล แอนด์ คอนซัลติ้ง จำกัด	ไทย	เกี่ยวข้องกับกรรมการ
บริษัท ฟูลสวิง จำกัด	ไทย	เกี่ยวข้องกับกรรมการ
บริษัท ชลศรอาศรม จำกัด	ไทย	เกี่ยวข้องกับกรรมการ
บริษัท ซีเอสเอ็นไนน์ตี้ไนน์ จำกัด	ไทย	เกี่ยวข้องกับกรรมการ
บริษัท ซีเอสเอ็น เพอร์สเปกทีฟ จำกัด	ไทย	เกี่ยวข้องกับกรรมการ
บริษัท โกลบอล ไพร์ม คอร์ปอเรชั่น จำกัด	ไทย	เกี่ยวข้องกับกรรมการบริษัทร่วม

นโยบายการกำหนดราคาสำหรับรายการแต่ละประเภทมีดังต่อไปนี้

รายการ	นโยบายการกำหนดราคา
รายได้จากการให้บริการ	ตามอัตราที่ตกลงร่วมกันโดยฝ่ายบริหาร
รายได้จากรายการโทรทัศน์	
รายได้จากภาพยนตร์	
รายได้จากคอนเสิร์ตและละครเวที	
รายได้จากการรับจ้างจัดงาน	
รายได้จากค่าบริหารจัดการ	ตามอัตราที่ตกลงร่วมกัน
รายได้จากการขายสินค้าและบริการอื่น	ตามอัตราที่ตกลงร่วมกันโดยฝ่ายบริหาร
รายได้อื่น	ตามอัตราที่ตกลงร่วมกันโดยฝ่ายบริหาร
ดอกเบี้ยรับ	อัตราดอกเบี้ยใกล้เคียงกับอัตราดอกเบี้ยของสถาบันการเงิน
เงินปันผลรับ	ตามประกาศการจ่ายเงินปันผล
ต้นทุนการให้บริการ	ตามอัตราที่ตกลงร่วมกันโดยฝ่ายบริหาร
ต้นทุนรายการโทรทัศน์	
ต้นทุนภาพยนตร์	
ต้นทุนคอนเสิร์ตและละครเวที	
ต้นทุนรับจ้างจัดงาน	
ต้นทุนขายสินค้าและบริการอื่น	ตามอัตราที่ตกลงร่วมกันโดยฝ่ายบริหาร
ค่าลิขสิทธิ์	ตามอัตราที่ตกลงร่วมกัน
ค่าใช้จ่ายอื่น	ตามที่จ่ายจริง และตามอัตราที่ตกลงร่วมกันโดยฝ่ายบริหาร
เงินปันผลจ่าย	ตามประกาศการจ่ายเงินปันผล

รายการที่สำคัญกับบุคคลหรือกิจการที่เกี่ยวข้องกันสำหรับแต่ละปีสิ้นสุดวันที่ 31 ธันวาคม สรุปได้ดังนี้

	งบการเงินรวม		งบการเงินเฉพาะกิจการ	
สำหรับปีสิ้นสุดวันที่ 31 ธันวาคม	2563	2562	2563	2562
		(พันบาท)		
บริษัทย่อย				
รายได้จากค่าบริหารจัดการ	-	-	175,391	172,111
รายได้จากการขายสินค้าและบริการอื่น	-	-	176,034	184,190
เงินปันผลรับ	-	-	90,974	108,145
ดอกเบี้ยรับ	-	-	1,247	38,768
รายได้อื่น	-	-	-	33
ต้นทุนขายสินค้าและบริการอื่น	-	-	184	238
ค่าใช้จ่ายในการขาย	-	-	309	523
ค่าใช้จ่ายในการบริหาร	-	-	22	464
การร่วมค้า				
รายได้จากรายการโทรทัศน์	19,800	19,000	-	-
รายได้จากค่าบริหารจัดการ	240	140	240	140
รายได้จากการขายสินค้าและบริการอื่น	101	-	1	-
เงินปันผลรับ	85	4,900	85	-
ดอกเบี้ยรับ	20	69	-	-
ต้นทุนรายการโทรทัศน์	4,618	-	-	-
บริษัทร่วม				
รายได้จากรายการโทรทัศน์	120	-	-	-
รายได้จากการรับจ้างจัดงาน	-	187	-	-
รายได้จากการขายสินค้าและบริการอื่น	1	50	-	-
ดอกเบี้ยรับ	98	-	-	-

สำหรับปีสิ้นสุดวันที่ 31 ธันวาคม	งบการเงินรวม		งบการเงินเฉพาะกิจการ	
	2563	2562	2563	2562
		(พันบาท)		
กิจการอื่นที่เกี่ยวข้องกัน				
รายได้จากรายการโทรทัศน์	-	1,327	-	-
รายได้จากการขายสินค้าและบริการอื่น	-	60	-	-
ดอกเบี้ยรับ	-	66	-	-
ต้นทุนรายการโทรทัศน์	10,013	12,127	-	-
ต้นทุนคอนเสิร์ตและละครเวที	450	10	-	-
ต้นทุนรับจ้างจัดงาน	54	-	-	-
ต้นทุนขายสินค้าและบริการอื่น	5	-	-	-
ค่าใช้จ่ายในการขาย	9	162	-	-
บุคคลที่เกี่ยวข้องกัน				
รายได้จากการขายสินค้าและบริการอื่น	-	15	-	-
ดอกเบี้ยรับ	1,615	2,377	-	-
ต้นทุนรายการโทรทัศน์	8,588	12,260	-	-
ต้นทุนภาพยนตร์	-	400	-	-
ต้นทุนคอนเสิร์ตและละครเวที	-	300	-	-
ต้นทุนขายสินค้าและบริการอื่น	187	260	-	-
เงินปันผลจ่าย	68,003	105,905	67,403	101,105
ผู้บริหารสำคัญ				
ค่าตอบแทนผู้บริหารสำคัญ				
ผลประโยชน์ระยะสั้นของพนักงาน	105,603	106,599	81,662	84,351
ผลประโยชน์หลังออกจากงาน	1,610	24,702	646	20,642
รวม	**107,213**	**131,301**	**82,308**	**104,993**

ยอดคงเหลือกับบุคคลหรือกิจการที่เกี่ยวข้องกัน ณ วันที่ 31 ธันวาคม มีดังนี้

	งบการเงินรวม		งบการเงินเฉพาะกิจการ	
ลูกหนี้การค้า	2563	2562	2563	2562
		(พันบาท)		
บริษัทย่อย	-	-	36,138	35,270
การร่วมค้า	16,596	1,606	11	-
กิจการอื่นที่เกี่ยวข้องกัน	-	1,229	-	-
	16,596	2,835	36,149	35,270
หัก ค่าเผื่อผลขาดทุนจากการด้อยค่า *(2562: ค่าเผื่อหนี้สงสัยจะสูญ)*	-	(1,606)	-	-
สุทธิ	**16,596**	**1,229**	**36,149**	**35,270**

	งบการเงินรวม		งบการเงินเฉพาะกิจการ	
ลูกหนี้หมุนเวียนอื่น	2563	2562	2563	2562
		(พันบาท)		
บริษัทย่อย	-	-	-	3
การร่วมค้า	9,000	-	-	-
กิจการอื่นที่เกี่ยวข้องกัน	142	1,480	-	-
บุคคลที่เกี่ยวข้องกัน	40	-	-	-
รวม	**9,182**	**1,480**	**-**	**3**

เงินให้กู้ยืมระยะสั้นและดอกเบี้ยค้างรับ	**อัตราดอกเบี้ย** ณ วันที่ 31 ธันวาคม *(ร้อยละต่อปี)*	**งบการเงินรวม** 1 มกราคม	เพิ่มขึ้น	ลดลง	31 ธันวาคม
			(พันบาท)		
2563					
การร่วมค้า	-	2,670	20	(2,690)	-
บริษัทร่วม	6.31 - 7.28	-	4,398	(35)	4,363
รวม		**2,670**			**4,363**
หัก ค่าเผื่อผลขาดทุนจากการด้อยค่า *(2562: ค่าเผื่อหนี้สงสัยจะสูญ)*		-			(633)
สุทธิ		**2,670**			**3,730**

เงินให้กู้ยืมระยะสั้นและดอกเบี้ยค้างรับ	อัตราดอกเบี้ย ณ วันที่ 31 ธันวาคม *(ร้อยละต่อปี)*	1 มกราคม	งบการเงินรวม เพิ่มขึ้น	ลดลง	31 ธันวาคม
			(พันบาท)		
2562					
การร่วมค้า	4.75	**-**	3,709	(1,039)	**2,670**

เงินให้กู้ยืมระยะยาวและดอกเบี้ยค้างรับ	อัตราดอกเบี้ย ณ วันที่ 31 ธันวาคม *(ร้อยละต่อปี)*	1 มกราคม	งบการเงินรวม เพิ่มขึ้น	ลดลง	31 ธันวาคม
			(พันบาท)		
2563					
บุคคลที่เกี่ยวข้องกัน	3.97	46,521	1,615	(21,697)	26,439
การร่วมค้า	-	-	47	-	47
รวม		**46,521**			**26,486**
หัก ค่าเผื่อผลขาดทุนจากการด้อยค่า *(2562: ค่าเผื่อหนี้สงสัยจะสูญ)*		-			(47)
สุทธิ		**46,521**			**26,439**
2562					
บุคคลที่เกี่ยวข้องกัน	4.75	**51,695**	2,377	(7,551)	**46,521**

เงินให้กู้ยืมระยะยาวและดอกเบี้ยค้างรับ	อัตราดอกเบี้ย ณ วันที่ 31 ธันวาคม *(ร้อยละต่อปี)*	งบการเงินเฉพาะกิจการ 1 มกราคม	เพิ่มขึ้น	ลดลง	31 ธันวาคม
			(พันบาท)		
2563					
บริษัทย่อย	-	66,453	27,747	(94,200)	-
การร่วมค้า	-	-	47	-	47
รวม		**66,453**			**47**
หัก ค่าเผื่อผลขาดทุนจากการด้อยค่า *(2562: ค่าเผื่อหนี้สงสัยจะสูญ)*		-			(47)
สุทธิ		**66,453**			**-**
2562					
บริษัทย่อย	4.50 - 4.75	**1,420,506**	108,768	(1,462,821)	**66,453**

	งบการเงินรวม		งบการเงินเฉพาะกิจการ	
	2563	2562	2563	2562
		(พันบาท)		
ขาดทุนจากการด้อยค่า *(2562: หนี้สูญและหนี้สงสัยจะสูญ)* ของเงินให้กู้ยืมสำหรับปี	**681**	**-**	**47**	**-**

เจ้าหนี้การค้า	งบการเงินรวม 2563	2562	งบการเงินเฉพาะกิจการ 2563	2562
		(พันบาท)		
บริษัทย่อย	-	-	92	255
การร่วมค้า	4,176	-	-	-
กิจการอื่นที่เกี่ยวข้องกัน	2,643	1,972	-	-
บุคคลที่เกี่ยวข้องกัน	634	1,180	-	-
รวม	**7,453**	**3,152**	**92**	**255**

เจ้าหนี้หมุนเวียนอื่น	งบการเงินรวม		งบการเงินเฉพาะกิจการ	
	2563	2562	2563	2562
	(พันบาท)			
บริษัทย่อย	-	-	51	74
การร่วมค้า	9,622	-	-	-
กิจการอื่นที่เกี่ยวข้องกัน	-	24	-	-
รวม	**9,622**	**24**	**51**	**74**

เงินมัดจำรับล่วงหน้า	งบการเงินรวม		งบการเงินเฉพาะกิจการ	
	2563	2562	2563	2562
	(พันบาท)			
บริษัทย่อย	**-**	**-**	**5,882**	**5,728**

สัญญาสำคัญที่ทำกับบุคคลหรือกิจการที่เกี่ยวข้องกัน

1) บริษัทได้ทำสัญญาเช่าพื้นที่สำนักงาน และให้บริการพื้นที่ส่วนกลางและสาธารณูปโภคกับบริษัทย่อยบางแห่ง ซึ่งคู่สัญญาสามารถบอกเลิกสัญญาได้โดยแจ้งเป็นหนังสือบอกกล่าวล่วงหน้าเป็นเวลาไม่น้อยกว่า 60 วัน
2) บริษัทได้ให้บริการด้านงานสนับสนุนกับบริษัทย่อยบางแห่ง โดยคู่สัญญามีสิทธิบอกเลิกสัญญาได้โดยแจ้งเป็นหนังสือบอกกล่าวล่วงหน้าเป็นเวลาไม่น้อยกว่า 7 วัน
3) บริษัทได้ให้บริการด้านการบริหารจัดการกับบริษัทย่อยบางแห่ง ซึ่งคู่สัญญาสามารถบอกเลิกสัญญาได้โดยแจ้งเป็นหนังสือบอกกล่าว
4) บริษัทได้ทำสัญญาอนุญาตให้ใช้เครื่องหมายการค้ากับบริษัทย่อยแห่งหนึ่ง ซึ่งคู่สัญญาสามารถบอกเลิกสัญญาได้โดยแจ้งเป็นหนังสือบอกกล่าว

7 เงินสดและรายการเทียบเท่าเงินสด

	งบการเงินรวม		งบการเงินเฉพาะกิจการ	
	2563	2562	2563	2562
	(พันบาท)			
เงินสดในมือ	163	291	42	42
เงินฝากธนาคารประเภทกระแสรายวัน	1,216	1,031	1,199	755
เงินฝากธนาคารประเภทออมทรัพย์	1,613,662	1,235,013	743,313	767,174
รวม	**1,615,041**	**1,236,335**	**744,554**	**767,971**

8 เงินลงทุนในบริษัทร่วมและการร่วมค้า

	ลักษณะธุรกิจ	งบการเงินรวม													
		สัดส่วนความเป็นเจ้าของ		ทุนชำระแล้ว		ราคาทุน		มูลค่าตามวิธีส่วนได้เสีย		การด้อยค่า		ส่วนได้เสียสุทธิ		เงินปันผลสำหรับปี	
		2563	2562	2563	2562	2563	2562	2563	2562	2563	2562	2563	2562	2563	2562
		(ร้อยละ)				(พันบาท)									
บริษัทร่วม															
บริษัท โกลบอล ไพร์ม คอร์ปอเรชั่น จำกัด[4]	ให้บริการรับชำระเงินทางอิเล็กทรอนิกส์	20.50	30.00	58,823	50,000	32,157	40,000	28,360	32,625	-	-	28,360	32,625	-	-
บริษัท แซ๊ป ออนเซล จำกัด[4]	ให้บริการรับจัดงาน	50.00	-	1,000	-	500	-	-	-	-	-	-	-	-	-
						32,657	**40,000**	**28,360**	**32,625**	**-**	**-**	**28,360**	**32,625**	**-**	**-**
การร่วมค้า															
กิจการร่วมค้า ภาพยนตร์ WSS[1]	ร่วมลงทุนเพื่อสร้างภาพยนตร์เรื่อง “สิ่งเล็กๆที่เรียกว่ารัก”	30.00	30.00	1,872	450	577	150	65	22	(65)	(22)	-	-	-	-
กิจการร่วมค้า เวิร์คไร้ท์[1]	ร่วมลงทุนเพื่อดำเนินกิจการรับจัดงานทั้งภายในและต่างประเทศ	50.00	50.00	900	900	450	450	494	506	-	-	494	506	-	-
กิจการร่วมค้า เวิร์คพอยท์ เฟรชแอร์[1]	เลิกกิจการ	-	50.00	-	-	-	-	-	85	-	-	-	85	85	-
กิจการร่วมค้า ภาพยนตร์ MM & TK2[2]	ร่วมลงทุนเพื่อสร้างภาพยนตร์เรื่อง “โอ้! มายโกสต์ คุณผีช่วย”	50.00	50.00	16,024	16,100	8,012	8,050	256	301	-	-	256	301	-	-
กิจการร่วมค้า ภาพยนตร์ TNC[2]	เลิกกิจการ	-	50.00	-	1,167	-	583	-	8	-	(8)	-	-	-	-
บริษัท เอฟดับเบิ้ลยูอาร์ จำกัด[3]	ร่วมลงทุนเพื่อจัดสวนสนุกและงานแสดงต่างๆ	30.00	30.00	90,000	90,000	27,000	27,000	6,713	10,348	(6,713)	(10,348)	-	-	-	-

		งบการเงินรวม													
		สัดส่วนความเป็นเจ้าของ		ทุนชำระแล้ว		ราคาทุน		มูลค่าตามวิธีส่วนได้เสีย		การด้อยค่า		ส่วนได้เสียสุทธิ		เงินปันผลสำหรับปี	
	ลักษณะธุรกิจ	2563	2562	2563	2562	2563	2562	2563	2562	2563	2562	2563	2562	2563	2562
		(ร้อยละ)						*(พันบาท)*							
กิจการร่วมค้า ภาพยนตร์ไทยแลนด์โอนลี่[2]	ร่วมลงทุนสร้างภาพยนตร์เรื่อง“ไทยแลนด์โอนลี่”	33.33	33.33	1,305	1,305	435	435	167	172	(167)	(172)	-	-	-	-
กิจการร่วมค้า ฟันคอร์ปอเรชั่น[3]	ร่วมลงทุนเพื่อจัดงานคอนเสิร์ต	50.00	50.00	104,000	104,000	52,000	52,000	4,132	4,135	-	-	4,132	4,135	-	-
กิจการร่วมค้า ภาพยนตร์ไบค์แมน[4]	ร่วมลงทุนเพื่อสร้างภาพยนตร์เรื่อง “ไบค์แมนศักรินทร์ตูดหมึก”	30.00	30.00	500	500	150	150	2,338	2,475	-	-	2,338	2,475	-	-
กิจการร่วมค้า ภาพยนตร์แก๊งตาลซิ่ง และหลาน 25 น้า 24[4]	ร่วมลงทุนเพื่อสร้างภาพยนตร์เรื่อง “แก๊งตาลซิ่ง”และ “มิสเตอร์ดื้อ”	30.00	30.00	15,000	50,000	4,500	15,000	12,282	9,858	-	-	12,282	9,858	-	-
กิจการร่วมค้า เวิร์คมีดี[4]	ร่วมลงทุนเพื่อดำเนินการผลิตรายการ“สิบสู้สิบ”	60.00	60.00	16,000	16,000	9,600	9,600	25,059	10,253	-	-	25,059	10,253	-	4,900
กิจการร่วมค้า ภาพยนตร์ไบค์แมน 2[4]	ร่วมลงทุนเพื่อสร้างภาพยนตร์เรื่อง “ไบค์แมนศักรินทร์ตูดหมึก 2”	45.00	45.00	500	25,000	225	11,250	399	9,844	-	-	399	9,844	-	-
กิจการร่วมค้า ภาพยนตร์ Our Love Forever[5]	ร่วมลงทุนเพื่อสร้างภาพยนตร์เรื่อง “รัก 2 ปี ยินดีคืนเงิน”	35.00	35.00	25,000	25,000	8,750	8,750	3,304	2,873	-	-	3,304	2,873	-	-
กิจการร่วมค้า เวิร์คพอยท์อีสานอินดี้[2]	ร่วมลงทุนเพื่อสร้างภาพยนตร์เรื่อง “ฮักจ้วดจ้าด”	99.02	75.00	5,940	3,000	5,882	2,250	5,747	2,183	-	-	5,747	2,183	-	-

		งบการเงินรวม													
		สัดส่วนความเป็นเจ้าของ		ทุนชำระแล้ว		ราคาทุน		มูลค่าตามวิธีส่วนได้เสีย		การด้อยค่า		ส่วนได้เสียสุทธิ		เงินปันผลสำหรับปี	
	ลักษณะธุรกิจ	2563	2562	2563	2562	2563	2562	2563	2562	2563	2562	2563	2562	2563	2562
		(ร้อยละ)							*(พันบาท)*						
กิจการร่วมค้า ภาพยนตร์สามเกลอหัวแข็ง และจ๊วด กะเทยบั้งไฟ[4]	ร่วมลงทุนเพื่อสร้างภาพยนตร์เรื่อง "แฮปปี้นิวยู แสบสนั่นยันหว่าง " และ "บั้งไฟสไลเดอร์"	30.00	30.00	26,075	23,500	7,823	7,050	5,827	5,024	-	-	5,827	5,024	-	-
กิจการร่วมค้า เบ็กซ์ แอนด์ แฮทเชรี่[3]	ร่วมลงทุนเพื่อจัดงานคอนเสิร์ต	90.00	-	37,000	-	33,300	-	33,260	-	-	-	33,260	-	-	-
รวม						**158,704**	**142,718**	**100,043**	**58,087**	**(6,945)**	**(10,550)**	**93,098**	**47,537**	**85**	**4,900**

	ลักษณะธุรกิจ	งบการเงินเฉพาะกิจการ											
		สัดส่วนความเป็นเจ้าของ		ทุนชำระแล้ว		ราคาทุน		การด้อยค่า		ราคาทุน-สุทธิ		เงินปันผลสำหรับปี	
		2563	2562	2563	2562	2563	2562	2563	2562	2563	2562	2563	2562
		(ร้อยละ)				*(พันบาท)*							
การร่วมค้า													
กิจการร่วมค้า ภาพยนตร์ WSS[1]	ร่วมลงทุนเพื่อสร้างภาพยนตร์เรื่อง "สิ่งเล็กๆที่เรียกว่ารัก"	30.00	30.00	1,872	450	577	150	(577)	(150)	-	-	-	-
กิจการร่วมค้า เวิร์คไร้ท์[1]	ร่วมลงทุนเพื่อดำเนินกิจการรับจัดงานทั้งภายในและต่างประเทศ	50.00	50.00	900	900	450	450	-	-	450	450	-	-
กิจการร่วมค้า เวิร์คพอยท์ เฟรชแอร์[1]	เลิกกิจการ	-	50.00	-	-	-	-	-	-	-	-	85	-
รวม						**1,027**	**600**	**(577)**	**(150)**	**450**	**450**	**85**	**-**

[1] กิจการร่วมค้าที่ลงทุนโดยบริษัท

[2] กิจการร่วมค้าที่ลงทุนโดยบริษัท เวิร์คพอยท์ พิคเจอร์ส จำกัด

[3] กิจการร่วมค้าที่ลงทุนโดยบริษัท กรุงเทพ เอ็กซิบิชั่น จำกัด

[4] บริษัทร่วมค้าและกิจการร่วมค้าที่ลงทุนโดยบริษัท ไทย บรอดคาสติ้ง จำกัด

[5] กิจการร่วมค้าที่ลงทุนโดยบริษัท โต๊ะกลมโทรทัศน์ จำกัด

บริษัทร่วมและการร่วมค้าทั้งหมดดำเนินธุรกิจในประเทศไทย

กลุ่มบริษัทและบริษัทไม่มีเงินลงทุนในบริษัทร่วมและการร่วมค้าซึ่งจดทะเบียนในตลาดหลักทรัพย์ ดังนั้นจึงไม่มีราคาที่เปิดเผยต่อสาธารณชน

มีการซื้อและจำหน่ายเงินลงทุนในบริษัทร่วมและการร่วมค้าในระหว่างปีสิ้นสุดวันที่ 31 ธันวาคม 2563 และ 2562 ดังนี้

การซื้อเงินลงทุน

ประเภท	รายละเอียด	จำนวนเงิน *(พันบาท)*
สำหรับปีสิ้นสุดวันที่ 31 ธันวาคม 2563		
บริษัทร่วม		
บริษัท แซ๊ป ออนเซล จำกัด	ในเดือนมกราคม 2563 กลุ่มบริษัทได้ซื้อเงินลงทุนในสัดส่วนร้อยละ 50 มูลค่าหุ้นละ 10 บาท จำนวน 50,000 หุ้น	500
การร่วมค้า		
กิจการร่วมค้า ภาพยนตร์ สามเกลอหัวแข็ง และจ๊วด กะเทยบั้งไฟ	ในเดือนมกราคม 2563 กลุ่มบริษัทได้ซื้อเงินลงทุนเพิ่ม ทั้งนี้สัดส่วนการลงทุนของกลุ่มบริษัทไม่มีการเปลี่ยนแปลง	4,650
กิจการร่วมค้า เบ็กซ์ แอนด์ แฮทเชรี่	ในเดือนกุมภาพันธ์ 2563 กลุ่มบริษัทได้ซื้อเงินลงทุนในสัดส่วนร้อยละ 90	33,300
กิจการร่วมค้า เวิร์คพอยท์ อีสานอินดี้	ในเดือนมีนาคม พฤษภาคม มิถุนายน กรกฎาคม และตุลาคม 2563 กลุ่มบริษัทได้ซื้อเงินลงทุนเพิ่ม ทั้งนี้สัดส่วนในการลงทุนได้มีการเปลี่ยนแปลงจากร้อยละ 75 เป็นร้อยละ 99.02	3,632
กิจการร่วมค้า ภาพยนตร์ WSS	ในเดือนพฤษภาคม 2563 กลุ่มบริษัทได้ซื้อเงินลงทุนเพิ่ม ทั้งนี้สัดส่วนการลงทุนของกลุ่มบริษัทไม่มีการเปลี่ยนแปลง	427
สำหรับปีสิ้นสุดวันที่ 31 ธันวาคม 2562		
บริษัทร่วม		
บริษัท โกลบอล ไพร์ม คอร์ปอเรชั่น จำกัด	ในเดือนมิถุนายน 2562 กลุ่มบริษัทได้ซื้อเงินลงทุนในสัดส่วนร้อยละ 30 มูลค่าหุ้นละ 100 บาท จำนวน 150,000 หุ้น	40,000
การร่วมค้า		
กิจการร่วมค้า ภาพยนตร์ แก๊งตาลซิ่ง และหลาน 25 น้ำ 24	ในเดือนมีนาคม เมษายน พฤษภาคม มิถุนายนและกรกฎาคม 2562 กลุ่มบริษัทได้ซื้อเงินลงทุนในสัดส่วนร้อยละ 30	15,000
กิจการร่วมค้า เวิร์คมีดี	ในเดือนมีนาคมและพฤษภาคม 2562 กลุ่มบริษัทได้ซื้อเงินลงทุนในสัดส่วนร้อยละ 70	9,800
กิจการร่วมค้า ภาพยนตร์ Our Love Forever	ในเดือนเมษายน 2562 กลุ่มบริษัทได้ซื้อเงินลงทุนในสัดส่วนร้อยละ 35	8,750
กิจการร่วมค้า ภาพยนตร์ ไบค์แมน 2	ในเดือนพฤษภาคม 2562 กลุ่มบริษัทได้ซื้อเงินลงทุนในสัดส่วนร้อยละ 45	11,250

ประเภท	รายละเอียด	จำนวนเงิน *(พันบาท)*
กิจการร่วมค้า เวิร์คพอยท์ อีสานอินดี้	ในเดือนมิถุนายนและกันยายน 2562 กลุ่มบริษัทได้ซื้อเงินลงทุนในสัดส่วนร้อยละ 75	2,250
กิจการร่วมค้า ภาพยนตร์ สามเกลอหัวแข็ง และ จ๊วด กะเทยบั้งไฟ	ในเดือนพฤศจิกายนและธันวาคม 2562 กลุ่มบริษัทได้ซื้อเงินลงทุนในสัดส่วนร้อยละ 30	7,050

การขายและรับคืนเงินลงทุน

ประเภท	รายละเอียด	จำนวนเงิน *(พันบาท)*
สำหรับปีสิ้นสุดวันที่ 31 ธันวาคม 2563		
บริษัทร่วม		
บริษัท โกลบอล ไพร์ม คอร์ปอเรชั่น จำกัด	ในเดือนสิงหาคม 2563 กลุ่มบริษัทได้ขายเงินลงทุน มูลค่าหุ้นละ 266.67 บาท จำนวน 29,410 หุ้น ทั้งนี้สัดส่วนในการลงทุนได้มีการเปลี่ยนแปลงจากร้อยละ 30 เป็นร้อยละ 20.50	7,843
การร่วมค้า		
กิจการร่วมค้า ภาพยนตร์ ไบค์แมน 2	ในเดือนมกราคม สิงหาคม และพฤศจิกายน 2563 กลุ่มบริษัทได้รับคืนเงินลงทุน ทั้งนี้สัดส่วนการลงทุนของบริษัทไม่มีการเปลี่ยนแปลง	11,025
กิจการร่วมค้า ภาพยนตร์ แก๊งตาลซิ่ง และหลาน 25 น้ำ 24	ในเดือนกุมภาพันธ์และธันวาคม 2563 กลุ่มบริษัทได้รับคืนเงินลงทุน ทั้งนี้สัดส่วนการลงทุนของบริษัทไม่มีการเปลี่ยนแปลง	10,500
กิจการร่วมค้า ภาพยนตร์ สามเกลอหัวแข็ง และ จ๊วด กะเทยบั้งไฟ	ในเดือนกันยายนและพฤศจิกายน 2563 กลุ่มบริษัทได้รับคืนเงินลงทุน ทั้งนี้สัดส่วนการลงทุนของบริษัทไม่มีการเปลี่ยนแปลง	3,877
กิจการร่วมค้า ภาพยนตร์ MM & TK2	ในเดือนตุลาคม 2563 กลุ่มบริษัทได้รับคืนเงินลงทุน ทั้งนี้สัดส่วนการลงทุนของบริษัทไม่มีการเปลี่ยนแปลง	38

ประเภท	รายละเอียด	จำนวนเงิน *(พันบาท)*
สำหรับปีสิ้นสุดวันที่ 31 ธันวาคม 2562		
การร่วมค้า		
กิจการร่วมค้า ภาพยนตร์ไบค์แมน	ในเดือนมีนาคมและกันยายน 2562 กลุ่มบริษัทได้รับคืนเงินลงทุน ทั้งนี้สัดส่วนการลงทุนของบริษัทไม่มีการเปลี่ยนแปลง	3,600
กิจการร่วมค้า ฟันคอร์ปอเรชั่น	ในเดือนพฤษภาคม 2562 กลุ่มบริษัทได้รับคืนเงินลงทุน ทั้งนี้สัดส่วนการลงทุนของบริษัทไม่มีการเปลี่ยนแปลง	1,000
กิจการร่วมค้า ภาพยนตร์ไทยแลนด์โอนลี่	ในเดือนพฤษภาคม 2562 กลุ่มบริษัทได้รับคืนเงินลงทุน ทั้งนี้สัดส่วนการลงทุนของบริษัทไม่มีการเปลี่ยนแปลง	320
กิจการร่วมค้า ภาพยนตร์ TNC	ในเดือนธันวาคม 2562 กลุ่มบริษัทได้รับคืนเงินลงทุน ทั้งนี้สัดส่วนการลงทุนของบริษัทไม่มีการเปลี่ยนแปลง	283
กิจการร่วมค้า เวิร์คมีดี	ในเดือนธันวาคม 2562 กลุ่มบริษัทได้รับคืนเงินลงทุน ทั้งนี้สัดส่วนการลงทุนของบริษัทได้มีการเปลี่ยนแปลงจากร้อยละ 70 เป็นร้อยละ 60	200

ตัดจำหน่าย

ในเดือนมีนาคม 2563 กลุ่มบริษัทได้ตัดจำหน่ายเงินลงทุนใน กิจการร่วมค้า ภาพยนตร์ TNC ซึ่งกลุ่มบริษัทรับรู้ส่วนแบ่งขาดทุนของเงินลงทุนตามวิธีส่วนได้เสียเต็มจำนวนมูลค่าเงินลงทุนของกลุ่มบริษัท

ค่าเผื่อการด้อยค่า

ในระหว่างปีสิ้นสุดวันที่ 31 ธันวาคม 2563 กลุ่มบริษัทได้ตั้งค่าเผื่อการด้อยค่าของเงินลงทุนใน กิจการร่วมค้า ภาพยนตร์ WSS เป็นจำนวนเงิน 0.04 ล้านบาทและ 0.43 ล้านบาท ในงบการเงินรวมและงบการเงินเฉพาะกิจการตามลำดับ

ในระหว่างปีสิ้นสุดวันที่ 31 ธันวาคม 2562 กลุ่มบริษัทได้ตั้งค่าเผื่อการด้อยค่าของเงินลงทุนใน กิจการร่วมค้า ภาพยนตร์ TNC บริษัท เอฟดับเบิ้ลยูอาร์ จำกัด และกิจการร่วมค้าภาพยนตร์ ไทยแลนด์โอนลี่ เป็นจำนวนเงินรวม 5.32 ล้านบาท ในงบการเงินรวม

บริษัทร่วมและการร่วมค้า

ตารางต่อไปนี้สรุปข้อมูลทางการเงินของบริษัทร่วมและการร่วมค้าที่รวมอยู่ในงบการเงินของบริษัทร่วมและการร่วมค้า ปรับปรุงด้วยการปรับมูลค่ายุติธรรม ณ วันที่ซื้อ และความแตกต่างของนโยบายการบัญชี การกระทบยอดรายการระหว่างข้อมูลทางการเงินโดยสรุปดังกล่าวกับมูลค่าตามบัญชีของส่วนได้เสียของกลุ่มบริษัทในกิจการเหล่านี้

	บริษัท โกลบอล ไพร์ม คอร์ปอเรชั่น จำกัด		บริษัท เอฟดับเบิ้ลยูอาร์ จำกัด		กิจการร่วมค้า ฟัน คอร์ปอเรชั่น		กิจการร่วมค้า ภาพยนตร์ ไบค์แมน		กิจการร่วมค้า ภาพยนตร์ แก๊งตาลซิ่ง และหลาน 25 น้ำ 24		กิจการร่วมค้า เวิร์คมีดี		กิจการร่วมค้า ภาพยนตร์ ไบค์แมน 2		กิจการร่วมค้า ภาพยนตร์ สามเกลอหัวแข็ง และจ๊วด กะเทยบั้งไฟ	
	2563	2562	2563	2562	2563	2562	2563	2562	2563	2562	2563	2562	2563	2562	2563	2562
								(พันบาท)								
งบกำไรขาดทุนเบ็ดเสร็จ																
รายได้	**166,108**	**41,049**	**87**	**70**	**2**	**41**	**331**	**3,132**	**105,686**	**13,532**	**59,742**	**37,600**	**9,606**	**30,146**	**15,508**	**5,644**
กำไรขาดทุนเบ็ดเสร็จรวม (ร้อยละ 100)	12,687	(24,585)	(12,116)	(35,208)	(6)	(3,006)	(455)	(2,725)	43,081	(17,140)	24,673	7,932	3,510	(3,124)	103	(6,755)
กำไรขาดทุนเบ็ดเสร็จรวมตามส่วนได้เสียของกลุ่มบริษัท	**3,578**	**(7,375)**	**(3,635)**	**(10,562)**	**(3)**	**(1,503)**	**(137)**	**(818)**	**12,924**	**(5,142)**	**14,807**	**5,552**	**1,580**	**(1,406)**	**31**	**(2,026)**
งบแสดงฐานะทางการเงิน																
สินทรัพย์หมุนเวียน	153,362	81,637	6,679	19,198	8,468	8,343	7,840	9,015	101,415	35,627	65,118	18,726	2,901	26,395	22,832	12,914
สินทรัพย์ไม่หมุนเวียน	115,197	23,552	15,897	15,495	-	-	-	789	3,900	2,200	-	-	1,200	5,968	1,050	14,480
หนี้สิน	(160,514)	(59,857)	(200)	(200)	(203)	(73)	(45)	(1,554)	(64,374)	(4,967)	(23,512)	(1,794)	(3,214)	(10,487)	(4,459)	(10,649)
สินทรัพย์สุทธิ (ร้อยละ 100)	**108,045**	**45,332**	**22,376**	**34,493**	**8,265**	**8,270**	**7,795**	**8,250**	**40,941**	**32,860**	**41,606**	**16,932**	**887**	**21,876**	**19,423**	**16,745**
มูลค่าตามบัญชีของเงินลงทุนในบริษัทร่วมและการร่วมค้า	**28,360**	**32,625**	**6,713**	**10,348**	**4,132**	**4,135**	**2,338**	**2,475**	**12,282**	**9,858**	**25,059**	**10,253**	**399**	**9,844**	**5,827**	**5,024**

บริษัทร่วมและการร่วมค้าที่ไม่มีสาระสำคัญ

ตารางต่อไปนี้สรุปข้อมูลทางการเงินของส่วนได้เสียของกลุ่มบริษัทในบริษัทร่วมและการร่วมค้าที่ไม่มีสาระสำคัญจากจำนวนเงินที่รายงานในงบการเงินรวมของกลุ่มบริษัท

	บริษัทร่วมและการร่วมค้าที่ไม่มีสาระสำคัญ	
	2563	2562
	(พันบาท)	
มูลค่าตามบัญชีของส่วนได้เสียในบริษัทร่วมและการร่วมค้าที่ไม่มีสาระสำคัญ	**43,293**	**6,150**
ส่วนแบ่งของกลุ่มบริษัทในกำไรขาดทุนเบ็ดเสร็จรวม	**(585)**	**(5,996)**

9 เงินลงทุนในบริษัทย่อย

		งบการเงินเฉพาะกิจการ											
		สัดส่วนความเป็นเจ้าของ		ทุนชำระแล้ว		ราคาทุน		การด้อยค่า		ราคาทุน-สุทธิ		เงินปันผลรับ	
	ลักษณะธุรกิจ	2563	2562	2563	2562	2563	2562	2563	2562	2563	2562	2563	2562
		(ร้อยละ)						*(พันบาท)*					
บริษัทย่อยทางตรง													
บริษัท โต๊ะกลมโทรทัศน์ จำกัด	รับผลิตรายการโทรทัศน์	50.00	50.00	12,000	12,000	8,226	8,226	-	-	8,226	8,226	-	-
บริษัท เวิร์คพอยท์ พิคเจอร์ส จำกัด	รับผลิตภาพยนตร์	99.99	99.99	11,000	11,000	11,408	11,408	-	-	11,408	11,408	-	-
บริษัท กราว จำกัด	รับจ้างตัดต่อและบันทึกเสียง	60.00	60.00	2,000	2,000	2,636	2,636	-	-	2,636	2,636	900	7,200
บริษัท นาโนนีเซีย จำกัด	จำหน่ายสินค้าและให้บริการ	99.99	99.99	100,000	68,000	99,900	67,900	-	-	99,900	67,900	-	-
บริษัท แฟล็กชิป เอ็นเทอร์เทนเมนท์ จำกัด	เสร็จสิ้นการชำระบัญชีเมื่อวันที่ 17 กุมภาพันธ์ 2563	-	50.00	-	200	-	114	-	-	-	114	-	-
บริษัท ไทย บรอดคาสติ้ง จำกัด	จัดทำสถานีโทรทัศน์ดิจิทัลและรับผลิตรายการโทรทัศน์	99.99	99.99	1,553,000	1,553,000	1,628,821	1,628,821	-	-	1,628,821	1,628,821	90,074	100,945
บริษัท กรุงเทพ เอ็กซิบิชั่น จำกัด	บริการรับจัดงานด้านบันเทิงทุกประเภท	99.99	99.99	267,500	207,000	271,393	210,893	-	-	271,393	210,893	-	-
บริษัท สยามพิฆเนศ จำกัด (และถือหุ้นโดยบริษัท โต๊ะกลมโทรทัศน์ จำกัด ในอัตราร้อยละ 3.43)	บริหารจัดการโรงละครและโรงมหรสพ	96.57	96.57	280,000	280,000	272,317	272,317	-	-	272,317	272,317	-	-
บริษัท บีเอ็นเค โปรดักชั่น จำกัด	อยู่ระหว่างการชำระบัญชี	50.00	50.00	7,150	7,150	3,575	3,575	(3,053)	(3,053)	522	522	-	-
รวม						**2,298,276**	**2,205,890**	**(3,053)**	**(3,053)**	**2,295,223**	**2,202,837**	**90,974**	**108,145**

		งบการเงินเฉพาะกิจการ											
		สัดส่วนความเป็นเจ้าของ		ทุนชำระแล้ว		ราคาทุน		การด้อยค่า		ราคาทุน-สุทธิ		เงินปันผลรับ	
	ลักษณะธุรกิจ	2563	2562	2563	2562	2563	2562	2563	2562	2563	2562	2563	2562
		(ร้อยละ)						*(พันบาท)*					
บริษัทย่อยทางอ้อม													
ถือหุ้นผ่านบริษัท โต๊ะกลมโทรทัศน์ จำกัด													
บริษัท ขนมมหานิยม จำกัด	อยู่ระหว่างการชำระบัญชี	51.00	51.00	7,500	7,500	3,825	3,825	(3,825)	(1,930)	-	1,895	-	-

บริษัทย่อยทั้งหมดดำเนินธุรกิจในประเทศไทย

บริษัทไม่มีเงินลงทุนในบริษัทย่อยซึ่งจดทะเบียนในตลาดหลักทรัพย์ ดังนั้นจึงไม่มีราคาที่เปิดเผยต่อสาธารณชน

มีการซื้อและจำหน่ายเงินลงทุนในบริษัทย่อยในระหว่างปีสิ้นสุดวันที่ 31 ธันวาคม 2563 และ 2562 ดังนี้

การซื้อเงินลงทุน

บริษัทย่อย	รายละเอียด	จำนวนเงิน *(พันบาท)*
สำหรับปีสิ้นสุดวันที่ 31 ธันวาคม 2563		
บริษัท นาโนนีเซีย จำกัด	1) ในเดือนมกราคม 2563 บริษัทได้จ่ายชำระค่าหุ้นส่วนที่เหลือในอัตราร้อยละ 50 หุ้นละ 100 บาท จำนวน 300,000 หุ้น	15,000
	2) ในเดือนกุมภาพันธ์ 2563 บริษัทได้ลงทุนในหุ้นสามัญเพิ่มทุนของบริษัทย่อยดังกล่าว หุ้นละ 100 บาท จำนวน 170,000 หุ้น ทั้งนี้สัดส่วนการลงทุนของบริษัทไม่มีการเปลี่ยนแปลง	17,000
บริษัท กรุงเทพ เอ็กซิบิชั่น จำกัด	ในเดือนกุมภาพันธ์ 2563 บริษัทได้ลงทุนในหุ้นสามัญเพิ่มทุนของบริษัทย่อยดังกล่าว หุ้นละ 100 บาท จำนวน 605,000 หุ้น ทั้งนี้สัดส่วนการลงทุนของบริษัทไม่มีการเปลี่ยนแปลง	60,500
สำหรับปีสิ้นสุดวันที่ 31 ธันวาคม 2562		
บริษัท กรุงเทพ เอ็กซิบิชั่น จำกัด	ในเดือนกุมภาพันธ์ 2562 บริษัทได้ลงทุนในหุ้นสามัญเพิ่มทุนของบริษัทย่อยดังกล่าว หุ้นละ 100 บาท จำนวน 500,000 หุ้น ทั้งนี้สัดส่วนการลงทุนของบริษัทไม่มีการเปลี่ยนแปลง	50,000
บริษัท ไทย บรอดคาสติ้ง จำกัด	1) ในเดือนเมษายน 2562 บริษัทได้จ่ายชำระค่าหุ้นส่วนที่เหลือในอัตราร้อยละ 75 หุ้นละ 100 บาท จำนวน 4,000,000 หุ้น	300,000
	2) ในเดือนพฤษภาคม 2562 บริษัทได้ลงทุนในหุ้นสามัญเพิ่มทุนของบริษัทย่อยดังกล่าว หุ้นละ 100 บาท จำนวน 3,500,000 หุ้น โดยจ่ายชำระค่าหุ้นร้อยละ 58 ทั้งนี้สัดส่วนการลงทุนของบริษัทไม่มีการเปลี่ยนแปลง	203,000
บริษัท บีเอ็นเค โปรดักชั่น จำกัด	ในเดือนสิงหาคม 2562 บริษัทได้จ่ายชำระค่าหุ้นเพิ่มเติมในอัตราร้อยละ 6.5 หุ้นละ 100 บาท จำนวน 50,000 หุ้น	325
บริษัท นาโนนีเซีย จำกัด	ในเดือนกันยายน 2562 บริษัทได้ลงทุนในหุ้นสามัญเพิ่มทุนของบริษัทย่อยดังกล่าว หุ้นละ 100 บาท จำนวน 300,000 หุ้น โดยจ่ายชำระค่าหุ้นร้อยละ 50 ทั้งนี้สัดส่วนการลงทุนของบริษัทไม่มีการเปลี่ยนแปลง	15,000

การคืนเงินลงทุน

บริษัทย่อย	รายละเอียด	จำนวนเงิน *(พันบาท)*
สำหรับปีสิ้นสุดวันที่ 31 ธันวาคม 2563		
บริษัท แฟล็กชิป เอ็นเทอร์เทนเมนท์ จำกัด	ในเดือนมกราคม 2563 บริษัทได้รับคืนเงินลงทุนจากบริษัทย่อยดังกล่าว	114

ค่าเผื่อการด้อยค่า

ในระหว่างปีสิ้นสุดวันที่ 31 ธันวาคม 2562 บริษัทได้ตั้งค่าเผื่อการด้อยค่าของเงินลงทุนในบริษัท บีเอ็นเค โปรดักชั่น จำกัด เป็นจำนวนเงิน 3.05 ล้านบาท ในงบการเงินเฉพาะกิจการ

10 ส่วนได้เสียที่ไม่มีอำนาจควบคุม

ตารางต่อไปนี้สรุปข้อมูลเกี่ยวกับบริษัทย่อยแต่ละรายของกลุ่มบริษัทที่มีส่วนได้เสียที่ไม่มีอำนาจควบคุมที่มีสาระสำคัญก่อนการตัดรายการระหว่างกัน

	31 ธันวาคม 2563						
	บริษัท ขนมมหานิยม จำกัด	บริษัท โต๊ะกลม โทรทัศน์ จำกัด	บริษัท กราว จำกัด	บริษัท สยามพิฆเนศ จำกัด	บริษัทย่อยอื่นที่ไม่มีสาระสำคัญ	ตัดรายการระหว่างกัน	**รวม**
				(พันบาท)			
ร้อยละของส่วนได้เสียที่ไม่มีอำนาจควบคุม	ร้อยละ 74.50	ร้อยละ 50	ร้อยละ 40	ร้อยละ 3.4288			
งบแสดงฐานะการเงิน							
สินทรัพย์หมุนเวียน	267	9,959	5,432	93,908			
สินทรัพย์ไม่หมุนเวียน	223	19,886	1,887	371,788			
หนี้สินหมุนเวียน	(8)	(1,954)	(593)	(18,176)			
หนี้สินไม่หมุนเวียน	-	(3,606)	(1,674)	(163,167)			
สินทรัพย์สุทธิ	**482**	**24,285**	**5,052**	**284,353**			
มูลค่าตามบัญชีของส่วนได้เสียที่ไม่มีอำนาจควบคุม	**359**	**12,142**	**2,021**	**9,750**	**521**	**(26,049)**	**(1,256)**

	31 ธันวาคม 2563						
	บริษัท ขนมมหานิยม จำกัด	บริษัท โต๊ะกลม โทรทัศน์ จำกัด	บริษัท กราว จำกัด	บริษัท สยามพิฆเนศ จำกัด	บริษัทย่อยอื่นที่ไม่มีสาระสำคัญ	ตัดรายการระหว่างกัน	**รวม**
	(พันบาท)						
ร้อยละของส่วนได้เสียที่ไม่มีอำนาจควบคุม	ร้อยละ 74.50	ร้อยละ 50	ร้อยละ 40	ร้อยละ 3.4288			
งบกำไรขาดทุนเบ็ดเสร็จ							
รายได้	33	16,696	13,979	46,067			
กำไร (ขาดทุน) สำหรับปี	(3,159)	(4,610)	2,353	(20,775)			
กำไร (ขาดทุน) เบ็ดเสร็จรวม	**(3,159)**	**(4,610)**	**2,353**	**(20,775)**			
กำไร (ขาดทุน) ที่แบ่งให้กับส่วนได้เสียที่ไม่มีอำนาจควบคุม	**(2,354)**	**(2,305)**	**941**	**(712)**	**(1)**	**(1,809)**	**(6,240)**
งบกระแสเงินสด							
กระแสเงินสดจากกิจกรรมดำเนินงาน	(95)	(7,910)	1,946	15,388			
กระแสเงินสดจากกิจกรรมลงทุน	-	(35)	(84)	(1,019)			
กระแสเงินสดจากกิจกรรมจัดหาเงิน	-	-	(1,500)	(9,669)			
เงินสดและรายการเทียบเท่าเงินสดเพิ่มขึ้น (ลดลง) สุทธิ	**(95)**	**(7,945)**	**362**	**4,700**			

	31 ธันวาคม 2562						
	บริษัท ขนมมหานิยม จำกัด	บริษัท โต๊ะกลม โทรทัศน์ จำกัด	บริษัท กราว จำกัด	บริษัท สยามพิฆเนศ จำกัด	บริษัทย่อยอื่นที่ ไม่มีสาระสำคัญ	ตัดรายการ ระหว่างกัน	**รวม**
	(พันบาท)						
ร้อยละของส่วนได้เสียที่ไม่มีอำนาจควบคุม	ร้อยละ 74.50	ร้อยละ 50	ร้อยละ 40	ร้อยละ 3.4288			
งบแสดงฐานะการเงิน							
สินทรัพย์หมุนเวียน	596	12,305	3,843	87,675			
สินทรัพย์ไม่หมุนเวียน	3,460	21,136	2,450	252,442			
หนี้สินหมุนเวียน	(415)	(836)	(581)	(29,519)			
หนี้สินไม่หมุนเวียน	-	(3,710)	(1,514)	(674)			
สินทรัพย์สุทธิ	**3,641**	**28,895**	**4,198**	**309,924**			
มูลค่าตามบัญชีของส่วนได้เสียที่ไม่มีอำนาจควบคุม	**2,730**	**14,447**	**1,679**	**10,630**	**616**	**(24,229)**	**5,873**

	31 ธันวาคม 2562						
	บริษัท ขนมมหานิยม จำกัด	บริษัท โต๊ะกลม โทรทัศน์ จำกัด	บริษัท กราว จำกัด	บริษัท สยามพิฆเนศ จำกัด	บริษัทย่อยอื่นที่ไม่มีสาระสำคัญ	ตัดรายการระหว่างกัน	**รวม**
				(พันบาท)			
ร้อยละของส่วนได้เสียที่ไม่มีอำนาจควบคุม	ร้อยละ 74.50	ร้อยละ 50	ร้อยละ 40	ร้อยละ 3.4288			
งบกำไรขาดทุนเบ็ดเสร็จ							
รายได้	2,194	22,350	14,201	114,531			
กำไร (ขาดทุน) สำหรับปี	(3,859)	(6,878)	2,377	16,330			
กำไรเบ็ดเสร็จอื่น	-	163	51	149			
กำไร (ขาดทุน) เบ็ดเสร็จรวม	**(3,859)**	**(6,715)**	**2,428**	**16,479**			
กำไร (ขาดทุน) ที่แบ่งให้กับส่วนได้เสียที่ไม่มีอำนาจควบคุม	**(2,894)**	**(3,439)**	**951**	**560**	**(66)**	**(5,656)**	**(10,544)**
กำไรเบ็ดเสร็จอื่นที่แบ่งให้กับส่วนได้เสียที่ไม่มีอำนาจควบคุม	**-**	**82**	**20**	**5**	**-**	**-**	**107**
งบกระแสเงินสด							
กระแสเงินสดจากกิจกรรมดำเนินงาน	(3,317)	259	3,188	28,454			
กระแสเงินสดจากกิจกรรมลงทุน	(3,821)	(11,492)	(197)	(588)			
กระแสเงินสดจากกิจกรรมจัดหาเงิน	7,500	-	(12,000)	(45,357)			
เงินสดและรายการเทียบเท่าเงินสดเพิ่มขึ้น (ลดลง) สุทธิ	**362**	**(11,233)**	**(9,009)**	**(17,491)**			

11 ที่ดิน อาคารและอุปกรณ์

	งบการเงินรวม								
	ที่ดิน	ส่วนปรับปรุงที่ดิน	อาคารส่วนปรับปรุงอาคารและงานระบบ	เครื่องตกแต่งและติดตั้ง	เครื่องมือและอุปกรณ์	อุปกรณ์และเครื่องใช้สำนักงาน	ยานพาหนะ	สินทรัพย์ที่อยู่ระหว่างการก่อสร้างและติดตั้ง	รวม
					(พันบาท)				
ราคาทุน									
ณ วันที่ 1 มกราคม 2562	153,731	4,087	888,986	123,085	717,660	80,804	120,748	2,776	2,091,877
เพิ่มขึ้น	-	451	8,478	7,888	24,349	8,655	403	18,424	68,648
โอน	-	1,089	2,650	517	14,360	275	-	(18,891)	-
จำหน่ายและตัดจำหน่าย	-	-	-	(70)	(455)	(572)	(13,009)	-	(14,106)
ณ วันที่ 31 ธันวาคม 2562 และ 1 มกราคม 2563	**153,731**	**5,627**	**900,114**	**131,420**	**755,914**	**89,162**	**108,142**	**2,309**	**2,146,419**
เพิ่มขึ้น	-	-	1,606	2,607	20,020	6,308	1,873	5,474	37,888
โอน	-	-	1,671	330	5,407	-	-	(7,408)	-
จำหน่ายและตัดจำหน่าย	-	-	-	(499)	(874)	(2,593)	(28)	(375)	(4,369)
ณ วันที่ 31 ธันวาคม 2563	**153,731**	**5,627**	**903,391**	**133,858**	**780,467**	**92,877**	**109,987**	**-**	**2,179,938**

	งบการเงินรวม								
	ที่ดิน	ส่วนปรับปรุงที่ดิน	อาคารส่วนปรับปรุงอาคารและงานระบบ	เครื่องตกแต่งและติดตั้ง	เครื่องมือและอุปกรณ์	อุปกรณ์และเครื่องใช้สำนักงาน	ยานพาหนะ	สินทรัพย์ที่อยู่ระหว่างการก่อสร้างและติดตั้ง	รวม
					(พันบาท)				
ค่าเสื่อมราคา									
ณ วันที่ 1 มกราคม 2562	-	(2,327)	(314,197)	(95,889)	(360,698)	(54,566)	(87,991)	-	(915,668)
ค่าเสื่อมราคาสำหรับปี	-	(621)	(23,099)	(10,441)	(95,336)	(10,951)	(11,989)	-	(152,437)
จำหน่ายและตัดจำหน่าย	-	-	-	62	99	480	12,503	-	13,144
ณ วันที่ 31 ธันวาคม 2562 และ 1 มกราคม 2563	**-**	**(2,948)**	**(337,296)**	**(106,268)**	**(455,935)**	**(65,037)**	**(87,477)**	**-**	**(1,054,961)**
ค่าเสื่อมราคาสำหรับปี	-	(699)	(23,672)	(9,458)	(91,377)	(11,067)	(10,202)	-	(146,475)
จำหน่ายและตัดจำหน่าย	-	-	-	496	587	2,515	13	-	3,611
ณ วันที่ 31 ธันวาคม 2563	**-**	**(3,647)**	**(360,968)**	**(115,230)**	**(546,725)**	**(73,589)**	**(97,666)**	**-**	**(1,197,825)**
มูลค่าสุทธิทางบัญชี									
ณ วันที่ 31 ธันวาคม 2562	**153,731**	**2,679**	**562,818**	**25,152**	**299,979**	**24,125**	**20,665**	**2,309**	**1,091,458**
ณ วันที่ 31 ธันวาคม 2563	**153,731**	**1,980**	**542,423**	**18,628**	**233,742**	**19,288**	**12,321**	**-**	**982,113**

	งบการเงินเฉพาะกิจการ								
	ที่ดิน	ส่วนปรับปรุงที่ดิน	อาคารส่วนปรับปรุงอาคารและงานระบบ	เครื่องตกแต่งและติดตั้ง	เครื่องมือและอุปกรณ์	อุปกรณ์และเครื่องใช้สำนักงาน	ยานพาหนะ	สินทรัพย์ที่อยู่ระหว่างการก่อสร้างและติดตั้ง	รวม
					(พันบาท)				
ราคาทุน									
ณ วันที่ 1 มกราคม 2562	127,232	4,087	843,893	91,529	8,597	58,393	83,209	2,702	1,219,642
เพิ่มขึ้น	-	451	5,031	4,720	-	5,423	181	4,056	19,862
โอน	-	1,088	2,650	490	-	220	-	(4,448)	-
จำหน่ายและตัดจำหน่าย	-	-	-	(7)	-	(509)	(12,071)	-	(12,587)
ณ วันที่ 31 ธันวาคม 2562 และ 1 มกราคม 2563	**127,232**	**5,626**	**851,574**	**96,732**	**8,597**	**63,527**	**71,319**	**2,310**	**1,226,917**
เพิ่มขึ้น	-	-	927	1,539	-	4,501	126	66	7,159
โอน	-	-	1,671	330	-	-	-	(2,001)	-
ตัดจำหน่าย	-	-	-	(454)	-	(2,392)	(27)	(375)	(3,248)
ณ วันที่ 31 ธันวาคม 2563	**127,232**	**5,626**	**854,172**	**98,147**	**8,597**	**65,636**	**71,418**	**-**	**1,230,828**

	งบการเงินเฉพาะกิจการ								
	ที่ดิน	ส่วนปรับปรุงที่ดิน	อาคารส่วนปรับปรุงอาคารและงานระบบ	เครื่องตกแต่งและติดตั้ง	เครื่องมือและอุปกรณ์	อุปกรณ์และเครื่องใช้สำนักงาน	ยานพาหนะ	สินทรัพย์ที่อยู่ระหว่างการก่อสร้างและติดตั้ง	รวม
					(พันบาท)				
ค่าเสื่อมราคา									
ณ วันที่ 1 มกราคม 2562	-	(2,327)	(310,227)	(81,086)	(7,458)	(38,418)	(57,187)	-	(496,703)
ค่าเสื่อมราคาสำหรับปี	-	(620)	(20,660)	(4,721)	(469)	(8,139)	(8,320)	-	(42,929)
จำหน่ายและตัดจำหน่าย	-	-	-	3	-	433	12,065	-	12,501
ณ วันที่ 31 ธันวาคม 2562 และ 1 มกราคม 2563	**-**	**(2,947)**	**(330,887)**	**(85,804)**	**(7,927)**	**(46,124)**	**(53,442)**	**-**	**(527,131)**
ค่าเสื่อมราคาสำหรับปี	-	(699)	(20,212)	(4,099)	(404)	(7,973)	(7,087)	-	(40,474)
ตัดจำหน่าย	-	-	-	454	-	2,368	13	-	2,835
ณ วันที่ 31 ธันวาคม 2563	**-**	**(3,646)**	**(351,099)**	**(89,449)**	**(8,331)**	**(51,729)**	**(60,516)**	**-**	**(564,770)**

	งบการเงินเฉพาะกิจการ								
	ที่ดิน	ส่วนปรับปรุงที่ดิน	อาคารส่วนปรับปรุงอาคารและงานระบบ	เครื่องตกแต่งและติดตั้ง	เครื่องมือและอุปกรณ์	อุปกรณ์และเครื่องใช้สำนักงาน	ยานพาหนะ	สินทรัพย์ที่อยู่ระหว่างการก่อสร้างและติดตั้ง	รวม
					(พันบาท)				
มูลค่าสุทธิทางบัญชี									
ณ วันที่ 31 ธันวาคม 2562	**127,232**	**2,679**	**520,687**	**10,928**	**670**	**17,403**	**17,877**	**2,310**	**699,786**
ณ วันที่ 31 ธันวาคม 2563	**127,232**	**1,980**	**503,073**	**8,698**	**266**	**13,907**	**10,902**	**-**	**666,058**

ราคาทรัพย์สินของกลุ่มบริษัทและบริษัทก่อนหักค่าเสื่อมราคาสะสมของอาคารและอุปกรณ์ ซึ่งได้คิดค่าเสื่อมราคาเต็มจำนวนแล้ว แต่ยังคงใช้งานจนถึง ณ วันที่ 31 ธันวาคม 2563 มีจำนวนเงิน 409 ล้านบาท และ 377 ล้านบาท ตามลำดับ *(2562: 357 ล้านบาท และ 347 ล้านบาท ตามลำดับ)*

การค้ำประกัน

ณ วันที่ 31 ธันวาคม 2563 ทรัพย์สินของบริษัทมูลค่าตามบัญชีจำนวน 632 ล้านบาท ได้ถูกนำไปค้ำประกันวงเงินสินเชื่อจากสถาบันการเงิน *(2562: 651 ล้านบาท)*

12 สิทธิในการใช้สินทรัพย์

	งบการเงินรวม ส่วนปรับปรุงพื้นที่เช่า *(พันบาท)*
ราคาทุน	
ณ วันที่ 1 มกราคม 2562	353,013
เพิ่มขึ้น	55
ณ วันที่ 31 ธันวาคม 2562 และ 1 มกราคม 2563	**353,068**
เพิ่มขึ้น	139
ณ วันที่ 31 ธันวาคม 2563	**353,207**
ค่าตัดจำหน่าย	
ณ วันที่ 1 มกราคม 2562	(87,989)
ค่าตัดจำหน่ายสำหรับปี	(23,934)
ณ วันที่ 31 ธันวาคม 2562 และ 1 มกราคม 2563	**(111,923)**
ค่าตัดจำหน่ายสำหรับปี	(23,930)
ณ วันที่ 31 ธันวาคม 2563	**(135,853)**
มูลค่าสุทธิทางบัญชี	
ณ วันที่ 31 ธันวาคม 2562	**241,145**
ณ วันที่ 31 ธันวาคม 2563	**217,354**

13 สัญญาเช่า

ในฐานะผู้เช่า

ณ วันที่ 31 ธันวาคม 2563	งบการเงินรวม	งบการเงินเฉพาะกิจการ
	(พันบาท)	
สินทรัพย์สิทธิการใช้		
ส่วนปรับปรุงที่ดิน	5,959	5,959
สิทธิในการใช้สินทรัพย์	142,847	-
อุปกรณ์และเครื่องใช้สำนักงาน	1,684	1,663
ยานพาหนะ	9,163	752
รวม	**159,653**	**8,374**

ในปี 2563 สินทรัพย์สิทธิการใช้ของกลุ่มบริษัทเพิ่มขึ้นเป็นจำนวน 58.81 ล้านบาท จากการขยายสัญญาเช่าโรงละครเพิ่มขึ้นเป็นระยะเวลา 5 ปี และ ทำสัญญาเช่ายานพาหนะเป็นระยะเวลา 5 ปี ด้วยอัตราค่าเช่าคงที่ ซึ่งกำหนดชำระเป็นรายเดือนตามอัตราที่ระบุไว้ในสัญญา

	งบการเงินรวม		งบการเงินเฉพาะกิจการ	
สำหรับปีสิ้นสุดวันที่ 31 ธันวาคม	2563	2562	2563	2562
		(พันบาท)		
จำนวนที่รับรู้ในกำไรหรือขาดทุน				
ค่าเสื่อมราคาของสินทรัพย์สิทธิการใช้				
- ส่วนปรับปรุงที่ดิน	956	-	956	-
- สิทธิในการใช้สินทรัพย์	10,197	-	-	-
- อุปกรณ์และเครื่องใช้สำนักงาน	1,247	-	998	-
- ยานพาหนะ	2,816	-	307	-
ดอกเบี้ยจ่ายของหนี้สินตามสัญญาเช่า	5,719	-	394	-
ค่าใช้จ่ายที่เกี่ยวข้องกับสัญญาเช่าระยะสั้น	17	-	-	-
ค่าเช่าจ่าย	-	17,561	-	3,042

ในปี 2563 กระแสเงินสดจ่ายทั้งหมดของสัญญาเช่าของกลุ่มบริษัทและบริษัท มีจำนวน 8.70 ล้านบาทและ 1.94 ล้านบาท ตามลำดับ

14 ใบอนุญาตให้ใช้คลื่นความถี่และประกอบกิจการโทรทัศน์

	งบการเงินรวม *(พันบาท)*
ราคาทุน	
ณ วันที่ 1 มกราคม 2562	2,073,450
ลดลงจากการได้รับยกเว้นค่าธรรมเนียมใบอนุญาต	(789,190)
ณ วันที่ 31 ธันวาคม 2562 และ 1 มกราคม 2563	**1,284,260**
ณ วันที่ 31 ธันวาคม 2563	**1,284,260**
ค่าตัดจำหน่าย	
ณ วันที่ 1 มกราคม 2562	(647,409)
ค่าตัดจำหน่ายสำหรับปี	(81,359)
ณ วันที่ 31 ธันวาคม 2562 และ 1 มกราคม 2563	**(728,768)**
ค่าตัดจำหน่ายสำหรับปี	(59,898)
ณ วันที่ 31 ธันวาคม 2563	**(788,666)**
มูลค่าสุทธิทางบัญชี	
ณ วันที่ 31 ธันวาคม 2562	**555,492**
ณ วันที่ 31 ธันวาคม 2563	**495,594**

ในปี 2562 บริษัทย่อยได้บันทึกลดมูลค่าตามบัญชีของค่าใบอนุญาตให้ใช้คลื่นความถี่และประกอบกิจการโทรทัศน์ค้างจ่ายและลดมูลค่าตามบัญชีของใบอนุญาตตามประกาศของสำนักงาน กสทช.และคณะรักษาความสงบแห่งชาติเพื่อสะท้อนมูลค่าปัจจุบันของกระแสเงินสดที่บริษัทย่อยต้องชำระที่เปลี่ยนแปลงไปสำหรับค่าใบอนุญาตให้ใช้คลื่นความถี่และประกอบกิจการโทรทัศน์ค้างจ่าย

ในระหว่างปีสิ้นสุดวันที่ 31 ธันวาคม 2563 บริษัทย่อยได้รับการสนับสนุนค่าใช้จ่ายในการเช่าใช้โครงข่ายโทรทัศน์ประเภทที่ใช้คลื่นความถี่ภาคพื้นดินในระบบดิจิทัลและค่าใช้จ่ายในการส่งสัญญาณโทรทัศน์ที่ให้บริการเป็นการทั่วไปผ่านดาวเทียมจากสำนักงาน กสทช. และบันทึกในบัญชี “รายได้อื่น” เป็นจำนวนเงิน 33.25 ล้านบาท *(2562: 40.40 ล้านบาท)* ในงบกำไรขาดทุนเบ็ดเสร็จรวม

15 สินทรัพย์ไม่มีตัวตนอื่น

	งบการเงินรวม					
	ลิขสิทธิ์รายการโทรทัศน์	ค่าสิทธิบัตรและเครื่องหมายการค้า	ลิขสิทธิ์เพลง	ลิขสิทธิ์ซอฟต์แวร์	สินทรัพย์ที่อยู่ระหว่างการติดตั้ง	รวม
			(พันบาท)			
ราคาทุน						
ณ วันที่ 1 มกราคม 2562	828,955	7,002	49,481	84,481	11,498	981,417
เพิ่มขึ้น	32,347	-	3,020	3,455	13,398	52,220
โอน	-	-	-	7,068	(7,068)	-
ตัดจำหน่าย	(259,797)	-	(28,760)	-	-	(288,557)
ณ วันที่ 31 ธันวาคม 2562 และ 1 มกราคม 2563	**601,505**	**7,002**	**23,741**	**95,004**	**17,828**	**745,080**
เพิ่มขึ้น	41,613	5,228	46,619	3,100	12,638	109,198
โอน	-	-	-	8,500	(8,500)	-
ตัดจำหน่าย	(236,068)	(7,002)	(36,000)	-	(1,588)	(280,658)
ณ วันที่ 31 ธันวาคม 2563	**407,050**	**5,228**	**34,360**	**106,604**	**20,378**	**573,620**
ค่าตัดจำหน่าย						
ณ วันที่ 1 มกราคม 2562	(408,305)	(1,171)	(35,206)	(38,138)	-	(482,820)
ค่าตัดจำหน่ายสำหรับปี	(207,474)	(3,500)	(3,130)	(15,182)	-	(229,286)
ตัดจำหน่าย	238,508	-	28,759	-	-	267,267
ณ วันที่ 31 ธันวาคม 2562 และ 1 มกราคม 2563	**(377,271)**	**(4,671)**	**(9,577)**	**(53,320)**	**-**	**(444,839)**
ค่าตัดจำหน่ายสำหรับปี	(141,063)	(3,202)	(43,723)	(17,045)	-	(205,033)
ตัดจำหน่าย	209,139	7,002	36,000	-	-	252,141
ณ วันที่ 31 ธันวาคม 2563	**(309,195)**	**(871)**	**(17,300)**	**(70,365)**	**-**	**(397,731)**
มูลค่าสุทธิทางบัญชี						
ณ วันที่ 31 ธันวาคม 2562	**224,234**	**2,331**	**14,164**	**41,684**	**17,828**	**300,241**
ณ วันที่ 31 ธันวาคม 2563	**97,855**	**4,357**	**17,060**	**36,239**	**20,378**	**175,889**

	งบการเงินเฉพาะกิจการ			
	ลิขสิทธิ์รายการโทรทัศน์	ลิขสิทธิ์ซอฟต์แวร์	สินทรัพย์ที่อยู่ระหว่างการติดตั้ง	รวม
		(พันบาท)		
ราคาทุน				
ณ วันที่ 1 มกราคม 2562	1,355	61,237	11,498	74,090
เพิ่มขึ้น	-	1,237	8,699	9,936
โอน	-	2,965	(2,965)	-
ณ วันที่ 31 ธันวาคม 2562 และ 1 มกราคม 2563	**1,355**	**65,439**	**17,232**	**84,026**
เพิ่มขึ้น	-	834	7,074	7,908
โอน	-	2,372	(2,372)	-
ตัดจำหน่าย	-	-	(1,588)	(1,588)
ณ วันที่ 31 ธันวาคม 2563	**1,355**	**68,645**	**20,346**	**90,346**
ค่าตัดจำหน่าย				
ณ วันที่ 1 มกราคม 2562	(615)	(28,166)	-	(28,781)
ค่าตัดจำหน่ายสำหรับปี	(135)	(10,668)	-	(10,803)
ณ วันที่ 31 ธันวาคม 2562 และ 1 มกราคม 2563	**(750)**	**(38,834)**	**-**	**(39,584)**
ค่าตัดจำหน่ายสำหรับปี	(136)	(11,164)	-	(11,300)
ณ วันที่ 31 ธันวาคม 2563	**(886)**	**(49,998)**	**-**	**(50,884)**
มูลค่าสุทธิทางบัญชี				
ณ วันที่ 31 ธันวาคม 2562	**605**	**26,605**	**17,232**	**44,442**
ณ วันที่ 31 ธันวาคม 2563	**469**	**18,647**	**20,346**	**39,462**

16 หนี้สินที่มีภาระดอกเบี้ย

ณ วันที่ 31 ธันวาคม 2563	งบการเงินรวม	งบการเงินเฉพาะกิจการ
	(พันบาท)	
ส่วนที่ไม่มีหลักประกัน		
หนี้สินตามสัญญาเช่า	**187,040**	**9,678**

สินทรัพย์ที่ใช้เป็นหลักประกันหนี้สิน ณ วันที่ 31 ธันวาคม	*หมายเหตุ*	งบการเงินรวม		งบการเงินเฉพาะกิจการ	
		2563	2562	2563	2562
		(พันบาท)			
ที่ดิน อาคารและอุปกรณ์	*12*	**632,285**	**650,598**	**632,285**	**650,598**

ณ วันที่ 31 ธันวาคม 2563 บริษัทมีวงเงินสินเชื่อยังไม่ได้เบิกใช้เป็นจำนวนเงิน 350 ล้านบาท *(2562: 341 ล้านบาท)*

17 เจ้าหนี้หมุนเวียนอื่น

	หมายเหตุ	งบการเงินรวม		งบการเงินเฉพาะกิจการ	
		2563	2562	2563	2562
		(พันบาท)			
กิจการที่เกี่ยวข้องกัน					
ค่าใช้จ่ายค้างจ่ายและเจ้าหนี้หมุนเวียนอื่น	*6*	9,622	24	51	74
บุคคลหรือกิจการอื่น					
ค่าใช้จ่ายค้างจ่ายและเจ้าหนี้หมุนเวียนอื่น		161,102	157,793	10,419	7,718
เจ้าหนี้ซื้อสินทรัพย์		24,709	30,341	357	4,386
เงินประกันความเสียหาย		1,891	1,011	6,171	6,018
		187,702	**189,145**	**16,947**	**18,122**
รวม		**197,324**	**189,169**	**16,998**	**18,196**

18 ประมาณการหนี้สินไม่หมุนเวียนสำหรับผลประโยชน์พนักงาน

	งบการเงินรวม		งบการเงินเฉพาะกิจการ	
	2563	2562	2563	2562
	(พันบาท)			
ผลประโยชน์หลังออกจากงาน	**121,197**	**167,193**	**24,229**	**80,888**

โครงการผลประโยชน์ที่กำหนดไว้

กลุ่มบริษัทและบริษัทมีจัดการโครงการผลประโยชน์ที่กำหนดไว้ตามข้อกำหนดของพระราชบัญญัติคุ้มครองแรงงาน พ.ศ. 2541 ในการให้ผลประโยชน์เมื่อเกษียณแก่พนักงานตามสิทธิและอายุงาน โครงการผลประโยชน์ที่กำหนดไว้มีความเสี่ยงจากการประมาณการตามหลักคณิตศาสตร์ประกันภัย ได้แก่ ความเสี่ยงของช่วงชีวิต ความเสี่ยงจากอัตราดอกเบี้ยและความเสี่ยงจากตลาด (เงินลงทุน)

มูลค่าปัจจุบันของภาระผูกพันตามโครงการผลประโยชน์	งบการเงินรวม		งบการเงินเฉพาะกิจการ	
	2563	2562	2563	2562
	(พันบาท)			
ณ วันที่ 1 มกราคม	167,193	126,779	80,888	75,874
รับรู้ในกำไรหรือขาดทุน				
ต้นทุนบริการปัจจุบัน	10,128	12,130	631	4,756
ต้นทุนบริการในอดีต	-	33,673	-	19,554
ดอกเบี้ยจากภาระผูกพัน	1,757	3,441	341	1,637
	11,885	**49,244**	**972**	**25,947**
รับรู้ในกำไรขาดทุนเบ็ดเสร็จอื่น				
(กำไร) ขาดทุนจากการประมาณตามหลักคณิตศาสตร์ประกันภัย				
- ข้อสมมติด้านประชากรศาสตร์	-	2,246	-	310
- ข้อสมมติทางการเงิน	-	(9,102)	-	(1,938)
- การปรับปรุงจากประสบการณ์	-	10,587	-	(6,744)
	-	**3,731**	**-**	**(8,372)**
ผลประโยชน์จ่าย	(57,881)	(12,561)	(57,631)	(12,561)
ณ วันที่ 31 ธันวาคม	**121,197**	**167,193**	**24,229**	**80,888**

ข้อสมมติในการประมาณการตามหลักคณิตศาสตร์ประกันภัย	งบการเงินรวม		งบการเงินเฉพาะกิจการ	
	2563	2562	2563	2562
		(ร้อยละ)		
อัตราคิดลด	1.7	1.7	1.7	1.7
การเพิ่มขึ้นของเงินเดือนในอนาคต	5 - 9	5 - 9	5 - 9	5 - 9
อัตราหมุนเวียนของพนักงาน	0 - 25	0 - 25	0 - 25	0 - 25

ข้อสมมติเกี่ยวกับอัตรามรณะในอนาคตถือตามข้อมูลทางสถิติที่เผยแพร่ทั่วไปและตารางมรณะ

ณ วันที่ 31 ธันวาคม 2563 ระยะเวลาถัวเฉลี่ยถ่วงน้ำหนักของภาระผูกพันผลประโยชน์ที่กำหนดไว้เป็น 12 ปี *(2562: 12 ปี)*

การวิเคราะห์ความอ่อนไหว

การเปลี่ยนแปลงในแต่ละข้อสมมติที่เกี่ยวข้องในการประมาณการตามหลักคณิตศาสตร์ประกันภัยที่อาจเป็นไปได้อย่างสมเหตุสมผล ณ วันที่รายงาน โดยถือว่าข้อสมมติอื่นๆ คงที่

ผลกระทบต่อภาระผูกพันของโครงการผลประโยชน์ ณ วันที่ 31 ธันวาคม	งบการเงินรวม			
	ข้อสมมติเพิ่มขึ้น		ข้อสมมติลดลง	
	2563	2562	2563	2562
		(พันบาท)		
อัตราคิดลด (ร้อยละ 1)	(11,791)	(11,139)	13,701	12,985
การเพิ่มขึ้นของเงินเดือนในอนาคต (ร้อยละ 1)	15,644	14,135	(13,639)	(12,435)
อัตราหมุนเวียนของพนักงาน (ร้อยละ 20)	(14,122)	(12,173)	17,670	15,154
อัตรามรณะในอนาคต (ร้อยละ 1)	(343)	(304)	307	274

ผลกระทบต่อภาระผูกพันของโครงการผลประโยชน์ ณ วันที่ 31 ธันวาคม	งบการเงินเฉพาะกิจการ			
	ข้อสมมติเพิ่มขึ้น		ข้อสมมติลดลง	
	2563	2562	2563	2562
		(พันบาท)		
อัตราคิดลด (ร้อยละ 1)	(2,196)	(2,083)	2,538	2,416
การเพิ่มขึ้นของเงินเดือนในอนาคต (ร้อยละ 1)	3,031	3,203	(2,670)	(2,896)
อัตราหมุนเวียนของพนักงาน (ร้อยละ 20)	(2,538)	(2,190)	3,133	2,690
อัตรามรณะในอนาคต (ร้อยละ 1)	(61)	(61)	55	56

19 ทุนเรือนหุ้น

	มูลค่าหุ้นต่อหุ้น (บาท)	2563		2562	
		จำนวนหุ้น	จำนวนเงิน	จำนวนหุ้น	จำนวนเงิน
		(พันหุ้น / พันบาท)			
ทุนจดทะเบียน ณ วันที่ 31 ธันวาคม	1	**452,094**	**452,094**	**452,094**	**452,094**
หุ้นที่ออกและชำระแล้ว					
ณ วันที่ 1 มกราคม					
- หุ้นสามัญ	1	441,560	441,560	441,559	441,559
ออกหุ้นใหม่	1	-	-	1	1
ณ วันที่ 31 ธันวาคม					
- หุ้นสามัญ	1	**441,560**	**441,560**	**441,560**	**441,560**

ในระหว่างปีสิ้นสุดวันที่ 31 ธันวาคม 2562 บริษัทมีการออกหุ้นสามัญจำนวน 1,008 หุ้น เนื่องมาจากการใช้ใบสำคัญแสดงสิทธิ WORK-W1 เป็นเงินค่าหุ้นจำนวน 0.04 ล้านบาท บริษัทได้จดทะเบียนเพิ่มทุนที่ชำระแล้วกับกระทรวงพาณิชย์เมื่อวันที่ 8 ตุลาคม 2562

ส่วนเกินมูลค่าหุ้น

ตามบทบัญญัติแห่งพระราชบัญญัติบริษัทมหาชนจำกัด พ.ศ. 2535 มาตรา 51 ในกรณีที่บริษัทเสนอขายหุ้นสูงกว่ามูลค่าหุ้นที่จดทะเบียนไว้ บริษัทต้องนำค่าหุ้นส่วนเกินนี้ตั้งเป็นทุนสำรอง (“ส่วนเกินมูลค่าหุ้น”) ส่วนเกินมูลค่าหุ้นนี้จะนำไปจ่ายเป็นเงินปันผลไม่ได้

20 สำรอง

สำรองประกอบด้วย

การจัดสรรกำไร และ/หรือ กำไรสะสม

สำรองตามกฎหมาย

ตามบทบัญญัติแห่งพระราชบัญญัติบริษัทมหาชนจำกัด พ.ศ. 2535 มาตรา 116 บริษัทจะต้องจัดสรรทุนสำรอง (“สำรองตามกฎหมาย”) อย่างน้อยร้อยละ 5 ของกำไรสุทธิประจำปีหลังจากหักขาดทุนสะสมยกมา (ถ้ามี) จนกว่าสำรองดังกล่าวมีจำนวนไม่น้อยกว่าร้อยละ 10 ของทุนจดทะเบียน เงินสำรองนี้จะนำไปจ่ายเป็นเงินปันผลไม่ได้

องค์ประกอบอื่นของส่วนของผู้ถือหุ้น

สำรองการเปลี่ยนแปลงในมูลค่ายุติธรรมของปี 2563

สำรองการเปลี่ยนแปลงในมูลค่ายุติธรรมประกอบด้วย ผลสะสมของการเปลี่ยนแปลงในมูลค่ายุติธรรมสุทธิของตราสารทุนที่กำหนดให้วัดมูลค่ายุติธรรมผ่านกำไรขาดทุนเบ็ดเสร็จอื่น

21 ส่วนงานดำเนินงานและการจำแนกรายได้

กลุ่มบริษัท มี 5 ส่วนงานที่รายงาน ซึ่งเป็นหน่วยงานธุรกิจที่สำคัญของกลุ่มบริษัทที่มีสินค้าและบริการที่แตกต่างกัน และมีการบริหารจัดการแยกต่างหาก เนื่องจากใช้เทคโนโลยีและกลยุทธ์ทางการตลาดที่แตกต่างกัน การดำเนินงานของแต่ละส่วนงานที่รายงานของกลุ่มบริษัทโดยสรุปมีดังนี้

ส่วนงาน 1	ธุรกิจรายการโทรทัศน์
ส่วนงาน 2	ธุรกิจภาพยนตร์
ส่วนงาน 3	ธุรกิจคอนเสิร์ตและละครเวที
ส่วนงาน 4	ธุรกิจรับจ้างจัดงาน
ส่วนงาน 5	ธุรกิจขายสินค้าและบริการอื่น

ผลการดำเนินงานของแต่ละส่วนงานวัดโดยใช้กำไรขั้นต้นของส่วนงาน ซึ่งนำเสนอในรายงานการจัดการภายในและสอบทานโดยผู้มีอำนาจตัดสินใจสูงสุดด้านการดำเนินงานของกลุ่มบริษัท ผู้บริหารเชื่อว่าการใช้กำไรขั้นต้นในการวัดผลการดำเนินงานนั้นเป็นข้อมูลที่เหมาะสมในการประเมินผลการดำเนินงานของส่วนงานและสอดคล้องกับกิจการอื่นที่ดำเนินธุรกิจในอุตสาหกรรมเดียวกัน ทั้งนี้การกำหนดราคาระหว่างส่วนงานเป็นไปตามการซื้อขายตามปกติธุรกิจ

สำหรับปีสิ้นสุดวันที่ 31 ธันวาคม	งบการเงินรวม											
	ธุรกิจรายการโทรทัศน์		ธุรกิจภาพยนตร์		ธุรกิจคอนเสิร์ตและละครเวที		ธุรกิจรับจ้างจัดงาน		ธุรกิจการขายสินค้าและบริการอื่น		รวม	
	2563	2562	2563	2562	2563	2562	2563	2562	2563	2562	2563	2562
	(พันบาท)											
ข้อมูลตามส่วนงานดำเนินงาน												
รายได้จากลูกค้าภายนอก	1,798,888	2,193,100	-	1,000	39,020	117,623	104,587	243,050	334,697	216,884	2,277,192	2,771,657
ต้นทุน	(1,161,414)	(1,397,996)	-	(700)	(46,578)	(118,473)	(83,661)	(202,865)	(48,450)	(34,602)	(1,340,103)	(1,754,636)
กำไรขั้นต้น	**637,474**	**795,104**	**-**	**300**	**(7,558)**	**(850)**	**20,926**	**40,185**	**286,247**	**182,282**	**937,089**	**1,017,021**
การจำแนกรายได้												
ประเภทของผลิตภัณฑ์และบริการหลัก												
โฆษณาและประชาสัมพันธ์	1,665,604	2,017,018	-	-	26,330	74,766	25,407	39,126	-	-	1,717,341	2,130,910
สินค้าอุปโภค บริโภคและลิขสิทธิ์	8,374	48,491	-	-	-	-	-	-	198,963	155,130	207,337	203,621
บริการรับจ้างผลิต รับจ้างจัดงานและบริการอื่นๆ	122,424	125,140	-	1,000	12,690	42,857	79,180	203,924	135,716	59,123	350,010	432,044
อื่นๆ	2,486	2,451	-	-	-	-	-	-	18	2,631	2,504	5,082
รวม	**1,798,888**	**2,193,100**	**-**	**1,000**	**39,020**	**117,623**	**104,587**	**243,050**	**334,697**	**216,884**	**2,277,192**	**2,771,657**
จังหวะเวลาในการรับรู้รายได้												
ณ เวลาใดเวลาหนึ่ง	1,798,888	2,193,100	-	1,000	14,825	57,619	104,587	243,050	333,493	215,461	2,251,793	2,710,230
ตลอดช่วงเวลาหนึ่ง	-	-	-	-	24,195	60,004	-	-	1,204	1,423	25,399	61,427
รวม	**1,798,888**	**2,193,100**	**-**	**1,000**	**39,020**	**117,623**	**104,587**	**243,050**	**334,697**	**216,884**	**2,277,192**	**2,771,657**

	งบการเงินรวม											
	ธุรกิจรายการโทรทัศน์		ธุรกิจภาพยนตร์		ธุรกิจคอนเสิร์ตและละครเวที		ธุรกิจรับจ้างจัดงาน		ธุรกิจการขายสินค้าและบริการอื่น		รวม	
สำหรับปีสิ้นสุดวันที่ 31 ธันวาคม	2563	2562	2563	2562	2563	2562	2563	2562	2563	2562	2563	2562
	(พันบาท)											
สินทรัพย์ส่วนงาน	**4,294,076**	**4,264,978**	**22,641**	**23,263**	**464,178**	**339,853**	**296,546**	**283,114**	**76,666**	**107,671**	**5,154,107**	**5,018,879**
หนี้สินส่วนงาน	**438,891**	**450,050**	**209**	**1,091**	**179,899**	**30,038**	**17,716**	**16,518**	**12,941**	**26,799**	**649,656**	**524,496**

สำหรับปีสิ้นสุดวันที่ 31 ธันวาคม	ธุรกิจรายการโทรทัศน์		งบการเงินเฉพาะกิจการ ธุรกิจการขายสินค้าและบริการอื่น		รวม	
	2563	2562	2563	2562	2563	2562
			(พันบาท)			
การจำแนกรายได้						
ประเภทของผลิตภัณฑ์และบริการหลัก						
โฆษณาและประชาสัมพันธ์	673	-	-	-	673	-
สินค้าอุปโภค บริโภคและลิขสิทธิ์	47	747	7,233	9,846	7,280	10,593
บริการรับจ้างผลิต รับจ้างจัดงานและบริการอื่นๆ	-	-	350,108	356,077	350,108	356,077
อื่นๆ	-	1,025	-	-	-	1,025
รวม	**720**	**1,772**	**357,341**	**365,923**	**358,061**	**367,695**
จังหวะเวลาในการรับรู้รายได้						
ณ เวลาใดเวลาหนึ่ง	720	1,772	110,170	123,734	110,890	125,506
ตลอดช่วงเวลาหนึ่ง	-	-	247,171	242,189	247,171	242,189
รวม	**720**	**1,772**	**357,341**	**365,923**	**358,061**	**367,695**

ส่วนงานภูมิศาสตร์

กลุ่มบริษัทดำเนินธุรกิจเฉพาะในประเทศเท่านั้น ไม่มีรายได้จากต่างประเทศหรือสินทรัพย์ในต่างประเทศที่มีสาระสำคัญ

22 ค่าใช้จ่ายผลประโยชน์ของพนักงาน

	หมายเหตุ	งบการเงินรวม		งบการเงินเฉพาะกิจการ	
		2563	2562	2563	2562
		(พันบาท)			
เงินเดือนและค่าแรง		512,250	527,250	148,800	159,069
ผลประโยชน์เมื่อเลิกจ้าง	*18*	11,885	49,244	972	25,947
เงินสมทบกองทุนสำรองเลี้ยงชีพ		15,538	15,912	4,734	5,818
อื่นๆ		30,158	42,020	7,440	8,648
รวม		**569,831**	**634,426**	**161,946**	**199,482**

กองทุนสำรองเลี้ยงชีพ

กลุ่มบริษัทได้จัดตั้งกองทุนสำรองเลี้ยงชีพสำหรับพนักงานของกลุ่มบริษัทบนพื้นฐานความสมัครใจของพนักงานในการเป็นสมาชิกของกองทุน โดยพนักงานจ่ายเงินสะสมในอัตราร้อยละ 2 ถึง อัตราร้อยละ 15 ของเงินเดือนทุกเดือน และกลุ่มบริษัทจ่ายสมทบในอัตราร้อยละ 2 ถึง อัตราร้อยละ 5 ของเงินเดือนของพนักงานทุกเดือน กองทุนสำรองเลี้ยงชีพนี้ได้จดทะเบียนเป็นกองทุนสำรองเลี้ยงชีพตามข้อกำหนดของกระทรวงการคลังและจัดการกองทุนโดยผู้จัดการกองทุนที่ได้รับอนุญาต

23 ค่าใช้จ่ายตามลักษณะ

		งบการเงินรวม		งบการเงินเฉพาะกิจการ	
	หมายเหตุ	2563	2562	2563	2562
			(พันบาท)		
ต้นทุนอื่นที่เกี่ยวข้องกับรายการโทรทัศน์		576,525	713,879	1,126	1,137
ค่าใช้จ่ายผลประโยชน์ของพนักงาน	*22*	569,831	634,426	161,946	199,482
ค่าเสื่อมราคาและค่าตัดจำหน่าย		450,551	487,018	54,034	53,733
ค่านายหน้าและส่งเสริมการขาย		220,950	191,798	680	2,411
ต้นทุนอื่นที่เกี่ยวข้องกับการรับจ้างจัดงาน		70,655	191,045	-	-
ต้นทุนอื่นที่เกี่ยวข้องกับการจัดคอนเสิร์ต และละครเวที		15,965	89,032	-	-
ค่าธรรมเนียมใบอนุญาต		21,091	40,501	-	-
ต้นทุนอื่นที่เกี่ยวข้องกับการขายสินค้า และบริการอื่น		44,908	33,522	37,374	37,672
อื่นๆ		158,037	210,193	62,484	64,922
รวมต้นทุนขายและบริการ ค่าใช้จ่ายในการขาย และค่าใช้จ่ายในการบริหาร		**2,128,513**	**2,591,414**	**317,644**	**359,357**

24 ภาษีเงินได้

ภาษีเงินได้ที่รับรู้ในกำไรหรือขาดทุน	งบการเงินรวม		งบการเงินเฉพาะกิจการ	
	2563	2562	2563	2562
		(พันบาท)		
ภาษีเงินได้ของงวดปัจจุบัน				
สำหรับปีปัจจุบัน	30,412	50,146	-	10,336
ภาษีปีก่อนๆ ที่บันทึกต่ำไป (สูงไป)	4,291	867	(147)	839
	34,703	51,013	(147)	11,175
ภาษีเงินได้รอการตัดบัญชี				
การเปลี่ยนแปลงของผลแตกต่างชั่วคราว	8,795	(8,042)	11,618	285
รวมภาษีเงินได้	**43,498**	**42,971**	**11,471**	**11,460**

	งบการเงินรวม					
	2563			2562		
ภาษีเงินได้	ก่อนภาษีเงินได้	รายได้ภาษีเงินได้	สุทธิจากภาษีเงินได้	ก่อนภาษีเงินได้	รายได้ภาษีเงินได้	สุทธิจากภาษีเงินได้
			(พันบาท)			
รับรู้ในกำไรขาดทุนเบ็ดเสร็จอื่น						
สินทรัพย์ทางการเงินที่วัดมูลค่าด้วยมูลค่ายุติธรรม	(5,693)	1,139	(4,554)	-	-	-
ขาดทุนจากการประมาณตามหลักคณิตศาสตร์ประกันภัย	-	-	-	(3,730)	746	(2,984)
รวม	**(5,693)**	**1,139**	**(4,554)**	**(3,730)**	**746**	**(2,984)**

	งบการเงินเฉพาะกิจการ					
	2563			2562		
ภาษีเงินได้	ก่อนภาษีเงินได้	ค่าใช้จ่ายภาษีเงินได้	สุทธิจากภาษีเงินได้	ก่อนภาษีเงินได้	ค่าใช้จ่ายภาษีเงินได้	สุทธิจากภาษีเงินได้
			(พันบาท)			
รับรู้ในกำไรขาดทุนเบ็ดเสร็จอื่น						
กำไรจากการประมาณตามหลักคณิตศาสตร์ประกันภัย	**-**	**-**	**-**	**8,372**	**(1,674)**	**6,698**

การกระทบยอดเพื่อหาอัตราภาษีที่แท้จริง	งบการเงินรวม				งบการเงินเฉพาะกิจการ			
	2563		2562		2563		2562	
	อัตราภาษี (ร้อยละ)	*(พันบาท)*	*อัตราภาษี (ร้อยละ)*	*(พันบาท)*	*อัตราภาษี (ร้อยละ)*	*(พันบาท)*	*อัตราภาษี (ร้อยละ)*	*(พันบาท)*
กำไรก่อนค่าใช้จ่ายภาษีเงินได้		196,372		191,928		139,491		156,236
จำนวนภาษีตามอัตราภาษีเงินได้	20	39,274	20	38,385	20	27,898	20	31,247
ผลกระทบจากความแตกต่างของอัตราภาษีสำหรับกิจการในประเทศ		(179)		(182)		-		-
ค่าใช้จ่ายที่หักได้เพิ่ม		(5,481)		(11,484)		(1,557)		(1,938)
รายได้ที่ไม่ต้องเสียภาษี		(18,371)		(22,608)		(18,195)		(21,629)
ค่าใช้จ่ายต้องห้ามทางภาษี		7,929		6,444		3,472		2,941
ผลขาดทุนในปีปัจจุบันที่ไม่รับรู้เป็นสินทรัพย์ภาษีเงินได้รอการตัดบัญชี		7,698		9,119		-		-
ภาษีปีก่อนๆ ที่บันทึกต่ำไป		4,291		867		-		839
ภาษีปีก่อนๆ ที่บันทึกสูงไป		-		-		(147)		-
ตัดรายการระหว่างกัน		8,337		23,633		-		-
สินทรัพย์ภาษีเงินได้รอการตัดบัญชีที่ไม่ได้บันทึก		-		(1,203)		-		-
รวม	**22**	**43,498**	**22**	**42,971**	**8**	**11,471**	**7**	**11,460**

25 กำไรต่อหุ้น

	งบการเงินรวม		งบการเงินเฉพาะกิจการ	
	2563	2562	2563	2562
	(พันบาท / พันหุ้น)			
กำไรที่เป็นส่วนของผู้ถือหุ้นสามัญของบริษัท (ขั้นพื้นฐาน)	**159,067**	**159,501**	**128,020**	**144,777**
จำนวนหุ้นสามัญที่ออกจำหน่ายแล้ว				
จำนวนหุ้นสามัญที่ออก ณ วันที่ 1 มกราคม	441,560	441,560	441,560	441,560
จำนวนหุ้นสามัญโดยวิธีถัวเฉลี่ยถ่วงน้ำหนัก (ขั้นพื้นฐาน) ณ วันที่ 31 ธันวาคม	**441,560**	**441,560**	**441,560**	**441,560**
กำไรต่อหุ้นขั้นพื้นฐาน *(บาท)*	**0.360**	**0.361**	**0.290**	**0.328**

26 เงินปันผล

ผู้ถือหุ้นของบริษัทได้อนุมัติเงินปันผลดังต่อไปนี้

	วันที่อนุมัติ	กำหนดจ่ายเงินปันผล	อัตราเงินปันผลต่อหุ้น *(บาท)*	จำนวนเงิน *(ล้านบาท)*
ปี 2563				
เงินปันผลระหว่างกาล	25 มีนาคม 2563	เมษายน 2563	0.30	132.46
ปี 2562				
เงินปันผลประจำปี	12 เมษายน 2562	พฤษภาคม 2562	0.45	198.70

ในการประชุมคณะกรรมการของบริษัทเมื่อวันที่ 25 มีนาคม 2563 คณะกรรมการได้มีมติเห็นชอบเลื่อนการประชุมสามัญประจำปี จากกำหนดการเดิมวันที่ 10 เมษายน 2563 เนื่องจากผลกระทบจากการแพร่ระบาดของโรคติดเชื้อโคโรนา 2019 (COVID-19) ทั้งนี้ คณะกรรมการได้มีมติเห็นชอบให้จ่ายเงินปันผลระหว่างกาลให้แก่ผู้ถือหุ้น โดยจ่ายเงินปันผลจากผลดำเนินงานสำหรับปีสิ้นสุดวันที่ 31 ธันวาคม 2562 ต่อมาในการประชุมสามัญผู้ถือหุ้นของบริษัทเมื่อวันที่ 30 มิถุนายน 2563 ผู้ถือหุ้นได้รับทราบการจ่ายเงินปันผลระหว่างกาลดังกล่าวแล้ว

27 เครื่องมือทางการเงิน

(ก) มูลค่าตามบัญชีและมูลค่ายุติธรรม

ตารางดังต่อไปนี้แสดงมูลค่าตามบัญชีและมูลค่ายุติธรรมของสินทรัพย์ทางการเงินและหนี้สินทางการเงิน รวมถึงลำดับชั้นมูลค่ายุติธรรมสำหรับเครื่องมือทางการเงินที่วัดมูลค่าด้วยมูลค่ายุติธรรม แต่ไม่รวมถึงการแสดงข้อมูลมูลค่ายุติธรรมสำหรับสินทรัพย์ทางการเงินและหนี้สินทางการเงินที่วัดมูลค่าด้วยราคาทุนตัดจำหน่ายหากมูลค่าตามบัญชีใกล้เคียงกับมูลค่ายุติธรรมอย่างสมเหตุสมผล

	งบการเงินรวม							
	มูลค่าตามบัญชี				มูลค่ายุติธรรม			
ณ วันที่ 31 ธันวาคม 2563	เครื่องมือทางการเงินที่วัดมูลค่าด้วยมูลค่ายุติธรรมผ่านกำไรหรือขาดทุน	เครื่องมือทางการเงินที่วัดมูลค่าด้วยมูลค่ายุติธรรมผ่านกำไรขาดทุนเบ็ดเสร็จอื่น	เครื่องมือทางการเงินที่วัดมูลค่าด้วยราคาทุนตัดจำหน่าย	รวม	ระดับ 1	ระดับ 2	ระดับ 3	รวม
	(พันบาท)							
สินทรัพย์ทางการเงิน								
เงินให้กู้ยืมระยะยาวแก่บุคคลหรือกิจการที่เกี่ยวข้องกัน	-	-	26,439	26,439	-	26,885	-	26,885
สินทรัพย์ทางการเงินอื่น								
ตราสารหนี้ถือไว้เพื่อค้า	667,132	-	-	667,132	-	667,132	-	667,132
ตราสารทุนอื่นที่ไม่อยู่ในความต้องการของตลาด	-	41,236	-	41,236	-	-	41,236	41,236
รวมสินทรัพย์ทางการเงินอื่น	**667,132**	**41,236**	**-**	**708,368**				

	งบการเงินเฉพาะกิจการ							
	มูลค่าตามบัญชี				มูลค่ายุติธรรม			
ณ วันที่ 31 ธันวาคม 2563	เครื่องมือทางการเงินที่วัดมูลค่าด้วยมูลค่ายุติธรรมผ่านกำไรหรือขาดทุน	เครื่องมือทางการเงินที่วัดมูลค่าด้วยมูลค่ายุติธรรมผ่านกำไรขาดทุนเบ็ดเสร็จอื่น	เครื่องมือทางการเงินที่วัดมูลค่าด้วยราคาทุนตัดจำหน่าย	รวม	ระดับ 1	ระดับ 2	ระดับ 3	รวม
	(พันบาท)							
สินทรัพย์ทางการเงิน								
สินทรัพย์ทางการเงินอื่น								
ตราสารหนี้ถือไว้เพื่อค้า	**667,132**	**-**	**-**	**667,132**	-	667,132	-	667,132

	งบการเงินรวม				
	มูลค่าตามบัญชี	มูลค่ายุติธรรม			
		ระดับ 1	ระดับ 2	ระดับ 3	รวม
			(พันบาท)		
ณ วันที่ 31 ธันวาคม 2562					
สินทรัพย์ทางการเงินที่วัดมูลค่าด้วยมูลค่ายุติธรรม					
เงินลงทุนเพื่อค้า	638,619	638,619	-	-	638,619
สินทรัพย์ทางการเงินที่ไม่ได้วัดด้วยมูลค่ายุติธรรม					
เงินให้กู้ยืมระยะยาวแก่บุคคลหรือกิจการที่เกี่ยวข้องกัน	46,350	-	49,813	-	49,813

	งบการเงินเฉพาะกิจการ				
	มูลค่าตามบัญชี	มูลค่ายุติธรรม			
		ระดับ 1	ระดับ 2	ระดับ 3	รวม
			(พันบาท)		
ณ วันที่ 31 ธันวาคม 2562					
สินทรัพย์ทางการเงินที่วัดมูลค่าด้วยมูลค่ายุติธรรม					
เงินลงทุนเพื่อค้า	638,619	638,619	-	-	638,619
สินทรัพย์ทางการเงินที่ไม่ได้วัดด้วยมูลค่ายุติธรรม					
เงินให้กู้ยืมระยะยาวแก่บุคคลหรือกิจการที่เกี่ยวข้องกัน	66,200	-	73,216	-	73,216

เครื่องมือทางการเงินที่วัดมูลค่าด้วยมูลค่ายุติธรรม

ประเภท	เทคนิคการประเมินมูลค่า
เงินลงทุนในหน่วยลงทุนในความต้องการของตลาดที่วัดมูลค่าด้วยมูลค่ายุติธรรมผ่านกำไรหรือขาดทุน *(2562: เงินลงทุนระยะยาวอื่น)*	มูลค่าสินทรัพย์สุทธิ ณ วันที่รายงาน
เงินลงทุนในตราสารทุนที่ไม่ได้อยู่ในความต้องการของตลาด	เทคนิคการเปรียบเทียบราคาตลาด

เครื่องมือทางการเงินที่ไม่ได้วัดมูลค่าด้วยมูลค่ายุติธรรม

ประเภท	เทคนิคการประเมินมูลค่า
เงินให้กู้ยืมระยะยาวแก่บุคคลหรือกิจการที่เกี่ยวข้องกัน	การคิดลดกระแสเงินสด
เงินให้กู้ยืมระยะสั้นแก่บุคคลหรือกิจการที่เกี่ยวข้องกัน	การคิดลดกระแสเงินสด
หนี้สินตามสัญญาเช่า	การคิดลดกระแสเงินสด

การโอนระหว่างระดับ 1 และระดับ 2 ของลำดับชั้นมูลค่ายุติธรรม

ณ วันที่ 31 ธันวาคม 2563 หน่วยลงทุนที่วัดมูลค่าด้วยมูลค่ายุติธรรมผ่านกำไรขาดทุนมีจำนวน 667.13 ล้านบาทได้โอนจากระดับ 1 ไประดับ 2 ของลำดับชั้นมูลค่ายุติธรรม เนื่องจากราคาเสนอซื้อขายในตลาดสำหรับหน่วยลงทุนดังกล่าวไม่สามารถจัดหาได้เป็นประจำอีกต่อไป ในการกำหนดมูลค่ายุติธรรมของหน่วยลงทุนดังกล่าว ผู้บริหารใช้เทคนิคการประเมินมูลค่าที่ใช้ข้อมูลที่มีนัยสำคัญทั้งหมดอยู่บนพื้นฐานของข้อมูลที่สามารถสังเกตได้ ทั้งนี้ไม่มีการโอนจากระดับ 2 ไประดับ 1 ของลำดับชั้นมูลค่ายุติธรรมในปี 2563

(ข) ***รายการเคลื่อนไหวของหน่วยลงทุนในตราสารหนี้ที่อยู่ในความต้องการของตลาด***

หน่วยลงทุนในตราสารหนี้ที่อยู่ในความต้องการของตลาด	งบการเงินรวม / งบการเงินเฉพาะกิจการ				
	ณ วันที่ 1 มกราคม	ซื้อ	ขาย	ปรับปรุงมูลค่ายุติธรรม	ณ วันที่ 31 ธันวาคม
			(พันบาท)		
2563					
สินทรัพย์ทางการเงินหมุนเวียน					
ตราสารหนี้ที่วัดมูลค่าด้วย					
- มูลค่ายุติธรรมผ่านกำไรหรือขาดทุน	**638,619**	**980,007**	**(949,500)**	**(1,994)**	**667,132**
2562					
เงินลงทุนชั่วคราว					
หลักทรัพย์เพื่อค้า	**411,407**	**652,607**	**(428,555)**	**3,160**	**638,619**

(ค) ***นโยบายการจัดการความเสี่ยงทางด้านการเงิน***

กรอบการบริหารจัดการความเสี่ยง

คณะกรรมการบริษัทของกลุ่มบริษัทมีความรับผิดชอบโดยรวมในการจัดให้มีและการควบคุมกรอบการบริหารความเสี่ยงของกลุ่มบริษัทคณะกรรมการบริษัทจัดตั้งคณะกรรมการบริหารความเสี่ยงซึ่งรับผิดชอบในการพัฒนาและติดตามนโยบายการบริหารความเสี่ยงของกลุ่มบริษัท คณะกรรมการบริหารความเสี่ยงจะรายงานการดำเนินการดังกล่าวต่อคณะกรรมการบริษัทอย่างสม่ำเสมอ

นโยบายการบริหารความเสี่ยงของกลุ่มบริษัทจัดทำขึ้นเพื่อระบุและวิเคราะห์ความเสี่ยงที่กลุ่มบริษัทเผชิญเพื่อกำหนดระดับความเสี่ยงที่เหมาะสม รวมถึงควบคุมและติดตามความเสี่ยงให้อยู่ในระดับที่ยอมรับได้ นโยบายและระบบการบริหารความเสี่ยงได้รับการทบทวนอย่างสม่ำเสมอเพื่อให้สะท้อนการเปลี่ยนแปลงของสภาวการณ์ในตลาดและการดำเนินงานของกลุ่มบริษัท กลุ่มบริษัทมีเป้าหมายในการรักษาสภาพแวดล้อมการควบคุมให้เป็นระเบียบและมีประสิทธิผลโดยจัดให้มีการฝึกอบรมและกำหนดมาตรฐานและขั้นตอนในการบริหารเพื่อให้พนักงานทั้งหมดเข้าใจถึงบทบาทและภาระหน้าที่ของตน

คณะกรรมการตรวจสอบของกลุ่มบริษัทกำกับดูแลว่าผู้บริหารมีการติดตามการปฏิบัติตามวิธีปฏิบัติและนโยบายการบริหารความเสี่ยงและทบทวนความเพียงพอของกรอบการบริหารความเสี่ยงให้สอดคล้องกับความเสี่ยงที่กลุ่มบริษัทเผชิญอยู่ คณะกรรมการตรวจสอบของกลุ่มบริษัทกำกับดูแลโดยผ่านทางผู้ตรวจสอบภายใน ผู้ตรวจสอบภายในทำหน้าที่ในการทบทวนการควบคุมและวิธีการปฏิบัติในการบริหารความเสี่ยงอย่างสม่ำเสมอและในกรณีพิเศษและจะรายงานผลที่ได้ต่อคณะกรรมการตรวจสอบ

(ค.1) ความเสี่ยงด้านเครดิต

ความเสี่ยงด้านเครดิตเป็นความเสี่ยงจากการสูญเสียทางการเงินของกลุ่มบริษัท หากลูกค้าหรือคู่สัญญาตามเครื่องมือทางการเงินไม่สามารถปฏิบัติตามภาระผูกพันตามสัญญา ซึ่งโดยส่วนใหญ่เกิดจากลูกหนี้ที่เป็นลูกค้าของกลุ่มบริษัท

(ค.1.1) ลูกหนี้การค้าและสินทรัพย์ที่เกิดจากสัญญา

ฐานะเปิดต่อความเสี่ยงด้านเครดิตของกลุ่มบริษัทได้รับอิทธิพลมาจากลักษณะเฉพาะตัวของลูกค้าแต่ละราย อย่างไรก็ตาม ผู้บริหารต้องพิจารณาถึงปัจจัยอื่นๆ ซึ่งอาจส่งผลต่อความเสี่ยงด้านเครดิตของลูกค้า ซึ่งรวมถึงความเสี่ยงของการผิดนัดชำระซึ่งเกี่ยวข้องกับอุตสาหกรรมและประเทศที่ลูกค้าดำเนินธุรกิจอยู่

ฝ่ายบริหารกำหนดนโยบายด้านเครดิตเพื่อวิเคราะห์ความน่าเชื่อถือของลูกค้ารายใหม่แต่ละรายก่อนที่กลุ่มบริษัทจะเสนอระยะเวลาและเงื่อนไขมาตรฐานในการชำระเงินและการส่งสินค้า วงเงินยอดขายจะกำหนดไว้สำหรับลูกค้าแต่ละรายและจะทบทวนเป็นรายไตรมาส ยอดขายที่เกินกว่าวงเงินดังกล่าวต้องได้รับการอนุมัติจากฝ่ายบริหาร

กลุ่มบริษัทจำกัดฐานะเปิดต่อความเสี่ยงด้านเครดิตของลูกหนี้การค้าด้วยการกำหนดระยะเวลาการจ่ายชำระสูงสุดที่ 3 เดือน

ตารางที่แสดงไว้ด้านล่างให้ข้อมูลเกี่ยวกับฐานะเปิดต่อความเสี่ยงด้านเครดิตและผลขาดทุนที่คาดว่าจะเกิดขึ้นสำหรับลูกหนี้การค้าและสินทรัพย์ที่เกิดจากสัญญา

	งบการเงินรวม			
ณ วันที่ 31 ธันวาคม 2563	ลูกหนี้การค้า	สินทรัพย์ที่เกิดจากสัญญา	มูลค่ารวมตามบัญชี	ค่าเผื่อผลขาดทุนจากการด้อยค่า
			(พันบาท)	
ยังไม่ถึงกำหนดชำระ	203,985	48,042	252,027	6
เกินกำหนดชำระ				
น้อยกว่า 3 เดือน	50,223	1	50,224	2,870
3 - 6 เดือน	12,441	-	12,441	3,807
6 - 12 เดือน	9,211	-	9,211	4,730
มากกว่า 12 เดือน	17,853	-	17,853	17,955
รวม	**293,713**	**48,043**	**341,756**	**29,368**
หัก ค่าเผื่อผลขาดทุนด้านเครดิตที่คาดว่าจะเกิดขึ้น	(29,368)	-	(29,368)	
สุทธิ	**264,345**	**48,043**	**312,388**	

	งบการเงินเฉพาะกิจการ			
ณ วันที่ 31 ธันวาคม 2563	ลูกหนี้การค้า	สินทรัพย์ที่เกิดจากสัญญา	มูลค่ารวมตามบัญชี	ค่าเผื่อผลขาดทุนจากการด้อยค่า
			(พันบาท)	
ยังไม่ถึงกำหนดชำระ	36,235	-	36,235	-
เกินกำหนดชำระ				
น้อยกว่า 3 เดือน	9	-	9	-
มากกว่า 12 เดือน	562	-	562	562
รวม	**36,806**	**-**	**36,806**	**562**
หัก ค่าเผื่อผลขาดทุนด้านเครดิตที่คาดว่าจะเกิดขึ้น	(562)	-	(562)	
สุทธิ	**36,244**	**-**	**36,244**	

อัตราผลขาดทุนคำนวณจากประสบการณ์ของการสูญเสียด้านเครดิตที่เกิดขึ้นจริง 2 ปีย้อนหลัง อัตราเหล่านี้คูณกับสเกลแฟคเตอร์เพื่อสะท้อนผลแตกต่างระหว่างสภาวะเศรษฐกิจในระหว่างงวดที่เก็บข้อมูล สภาวะเศรษฐกิจในปัจจุบันและมุมมองของกลุ่มบริษัทที่มีต่อสภาวะเศรษฐกิจตลอดอายุที่คาดการณ์ไว้ของลูกหนี้

ลูกหนี้การค้า	งบการเงินรวม	งบการเงินเฉพาะกิจการ
	(พันบาท)	
ณ วันที่ 31 ธันวาคม 2562		
สินทรัพย์ที่เกิดจากสัญญา - รายได้ค้างรับ	66,331	-
ยังไม่ครบกำหนดชำระ	165,661	35,355
เกินกำหนดชำระ		
น้อยกว่า 3 เดือน	70,532	18
3 - 6 เดือน	13,780	-
6 - 12 เดือน	23,987	-
มากกว่า 12 เดือน	8,800	562
รวม	**349,091**	**35,935**
หัก ค่าเผื่อหนี้สงสัยจะสูญ	(9,237)	(562)
สุทธิ	**339,854**	**35,373**

โดยปกติระยะเวลาการให้สินเชื่อแก่ลูกค้าของกลุ่มบริษัทมีระยะเวลาตั้งแต่ 7 วัน ถึง 90 วัน

รายการเคลื่อนไหวของค่าเผื่อผลขาดทุนด้านเครดิตที่คาดว่าจะเกิดขึ้นของลูกหนี้การค้าและสินทรัพย์ที่เกิดจากสัญญา	*หมายเหตุ*	งบการเงินรวม	งบการเงินเฉพาะกิจการ
		(พันบาท)	
ณ วันที่ 1 มกราคม 2563	*3(ก.2)*	9,237	562
เพิ่มขึ้น		41,081	-
กลับรายการ		(7,115)	-
ตัดบัญชี		(13,835)	-
ณ วันที่ 31 ธันวาคม 2563		**29,368**	**562**

(ค.1.2) เงินสดและรายการเทียบเท่าเงินสด

ฐานะเปิดต่อความเสี่ยงด้านเครดิตของกลุ่มบริษัทที่เกิดจากเงินสดและรายการเทียบเท่าเงินสดถูกจำกัดเนื่องจากคู่สัญญาเป็นธนาคารและสถาบันการเงินที่มีอันดับความน่าเชื่อถือซึ่งประเมินโดยบุคคลภายนอก ซึ่งกลุ่มบริษัทพิจารณาว่ามีความเสี่ยงด้านเครดิตต่ำ

(ค.2) ความเสี่ยงด้านสภาพคล่อง

กลุ่มบริษัทกำกับดูแลความเสี่ยงด้านสภาพคล่องและรักษาระดับของเงินสดและรายการเทียบเท่าเงินสดที่ผู้บริหารพิจารณาว่าเพียงพอในการจัดหาเงินเพื่อใช้ในการดำเนินงานของกลุ่มบริษัท และลดผลกระทบจากความผันผวนในกระแสเงินสด

ตารางต่อไปนี้แสดงระยะเวลาการครบกำหนดคงเหลือตามสัญญาของหนี้สินทางการเงิน ณ วันที่รายงาน โดยจำนวนเงินเป็นจำนวนขั้นต้นซึ่งไม่ได้คิดลด รวมดอกเบี้ยตามสัญญาและไม่รวมผลกระทบหากหักกลบตามสัญญา

	งบการเงินรวม				
		กระแสเงินสดตามสัญญา			
ณ วันที่ 31 ธันวาคม 2563	มูลค่าตามบัญชี	ภายใน 1 ปี หรือน้อยกว่า	มากกว่า 1 ปี แต่ไม่เกิน 5 ปี	มากกว่า 5 ปี	รวม
			(พันบาท)		
หนี้สินทางการเงินที่ไม่ใช่อนุพันธ์					
เจ้าหนี้การค้า	97,394	97,394	-	-	97,394
เจ้าหนี้หมุนเวียนอื่น	197,324	197,324	-	-	197,324
หนี้สินตามสัญญาเช่า	187,040	18,396	87,683	141,851	247,930
	481,758	**313,114**	**87,683**	**141,851**	**542,648**

	งบการเงินเฉพาะกิจการ				
		กระแสเงินสดตามสัญญา			
ณ วันที่ 31 ธันวาคม 2563	มูลค่าตามบัญชี	ภายใน 1 ปี หรือน้อยกว่า	มากกว่า 1 ปี แต่ไม่เกิน 5 ปี	มากกว่า 5 ปี	รวม
			(พันบาท)		
หนี้สินทางการเงินที่ไม่ใช่อนุพันธ์					
เจ้าหนี้การค้า	318	318	-	-	318
เจ้าหนี้หมุนเวียนอื่น	16,998	16,998	-	-	16,998
หนี้สินตามสัญญาเช่า	9,678	2,382	7,921	367	10,670
	26,994	**19,698**	**7,921**	**367**	**27,986**

		งบการเงินรวม			
		ระยะเวลาที่ครบกำหนดชำระ			
	อัตราดอกเบี้ยที่แท้จริง (ร้อยละต่อปี)	ภายใน 1 ปี	หลังจาก 1 ปี แต่ภายใน 5 ปี	หลังจาก 5 ปี	รวม
		(พันบาท)			
ปี 2562					
สินทรัพย์ทางการเงิน					
เงินให้กู้ยืมระยะสั้นแก่บุคคลหรือกิจการที่เกี่ยวข้องกัน	4.50	2,640	-	-	2,640
เงินให้กู้ยืมระยะยาวแก่บุคคลหรือกิจการที่เกี่ยวข้องกัน	4.75	5,150	20,600	20,600	46,350
รวม		**7,790**	**20,600**	**20,600**	**48,990**

		งบการเงินเฉพาะกิจการ			
		ระยะเวลาที่ครบกำหนดชำระ			
	อัตราดอกเบี้ยที่แท้จริง (ร้อยละต่อปี)	ภายใน 1 ปี	หลังจาก 1 ปี แต่ภายใน 5 ปี	หลังจาก 5 ปี	รวม
		(พันบาท)			
ปี 2562					
สินทรัพย์ทางการเงิน					
เงินให้กู้ยืมระยะยาวแก่บุคคลหรือกิจการที่เกี่ยวข้องกัน	4.50 - 4.75	**-**	**-**	**66,200**	**66,200**

(ค.3) ความเสี่ยงด้านตลาด

กลุ่มบริษัทมีฐานะเปิดต่อความเสี่ยงจากธุรกิจปกติซึ่งมาจากการเปลี่ยนแปลงของอัตราดอกเบี้ยในตลาดและอัตราแลกเปลี่ยนและจากภาระผูกพันตามสัญญาที่ไม่สามารถปฏิบัติได้ของคู่สัญญา กลุ่มบริษัทไม่ได้ถือหรือออกอนุพันธ์เพื่อการเก็งกำไรหรือเพื่อการค้า

(ค.3.1) ความเสี่ยงด้านอัตราแลกเปลี่ยน

กลุ่มบริษัทมีฐานะเปิดต่อความเสี่ยงด้านอัตราแลกเปลี่ยนที่เกี่ยวข้องกับการซื้อขายสินค้าและบริการที่เป็นเงินตราต่างประเทศ อย่างไรก็ตามกลุ่มบริษัทไม่ได้ดำเนินการป้องกันความเสี่ยงจากเงินตราต่างประเทศ เนื่องจากผู้บริหารเห็นว่าความเสี่ยงดังกล่าวไม่มีสาระสำคัญ

ฐานะเปิดต่อความเสี่ยงจากเงินเหรียญสหรัฐอเมริกา ณ วันที่ 31 ธันวาคม	**งบการเงินรวม**		**งบการเงินเฉพาะกิจการ**	
	2563	2562	2563	2562
	(พันบาท)			
เงินสดและรายการเทียบเท่าเงินสด	4,060	4,070	4,057	4,070
ลูกหนี้การค้า	9,080	13,806	-	-
เจ้าหนี้การค้า	(1,713)	(16)	-	-
เจ้าหนี้หมุนเวียนอื่น	(3,220)	(4,876)	-	-
ยอดบัญชีในงบแสดงฐานะการเงินที่มีความเสี่ยง	**8,207**	**12,984**	**4,057**	**4,070**

การวิเคราะห์ความอ่อนไหว

การแข็งค่า (การอ่อนค่า) ที่เป็นไปได้อย่างสมเหตุสมผลของเงินเหรียญสหรัฐอเมริกา ณ วันที่ 31 ธันวาคม 2563 ที่ส่งผลกระทบต่อการวัดมูลค่าของเครื่องมือทางการเงินในสกุลเงินตราต่างประเทศ และส่งผลกระทบต่อส่วนของผู้ถือหุ้นและกำไรหรือขาดทุนเป็นจำนวนเงินตามที่แสดงไว้ด้านล่าง การวิเคราะห์ข้างต้นตั้งอยู่บนข้อสมมติที่ว่าตัวแปรอื่นโดยเฉพาะอัตราดอกเบี้ยเป็นอัตราคงที่ และไม่คำนึงถึงผลกระทบที่มีต่อยอดขายและยอดซื้อที่คาดการณ์ไว้

ณ วันที่ 31 ธันวาคม 2563	อัตราการเปลี่ยนแปลง	**งบการเงินรวม** กำไรหรือขาดทุน	
		การแข็งค่า	การอ่อนค่า
	(ร้อยละ)	*(พันบาท)*	
เงินเหรียญสหรัฐอเมริกา	1	41	(41)

(ค.3.2) ความเสี่ยงด้านอัตราดอกเบี้ย

ความเสี่ยงด้านอัตราดอกเบี้ยเป็นความเสี่ยงที่เกิดจากการเปลี่ยนแปลงในอนาคตของอัตราดอกเบี้ยตลาดซึ่งส่งผลกระทบต่อการดำเนินงานและกระแสเงินสดของกลุ่มบริษัท เนื่องจากเงินให้กู้ยืมส่วนใหญ่มีอัตราดอกเบี้ยลอยตัว กลุ่มบริษัทมีฐานะเปิดต่อความเสี่ยงด้านอัตราดอกเบี้ยโดยหลักมาจากเงินให้กู้ยืม

ฐานะเปิดต่อความเสี่ยงด้านอัตราดอกเบี้ย ณ วันที่ 31 ธันวาคม	**งบการเงินรวม**		**งบการเงินเฉพาะกิจการ**	
	2563	2562	2563	2562
		(พันบาท)		
เครื่องมือทางการเงินที่มีอัตราดอกเบี้ยคงที่				
เงินให้กู้ยืมระยะสั้นแก่บุคคลหรือกิจการที่เกี่ยวข้องกัน	**3,730**	**2,640**	**-**	**-**
เครื่องมือทางการเงินที่มีอัตราดอกเบี้ยผันแปร				
เงินให้กู้ยืมระยะยาวแก่บุคคลหรือกิจการที่เกี่ยวข้องกัน	**26,439**	**46,350**	**-**	**66,200**

การวิเคราะห์ความอ่อนไหวในมูลค่ายุติธรรมของเครื่องมือที่มีอัตราดอกเบี้ยคงที่

กลุ่มบริษัทไม่บันทึกสินทรัพย์ทางการเงินหรือหนี้สินทางการเงินซึ่งมีอัตราดอกเบี้ยคงที่ด้วยมูลค่ายุติธรรมผ่านกำไรหรือขาดทุน และกลุ่มบริษัทไม่มีการกำหนดอนุพันธ์ (สัญญาแลกเปลี่ยนอัตราดอกเบี้ย) เป็นเครื่องมือที่ใช้ในการป้องกันความเสี่ยงตามการบัญชีการป้องกันความเสี่ยงในมูลค่ายุติธรรม ดังนั้น การเปลี่ยนแปลงในอัตราดอกเบี้ย ณ วันที่รายงานไม่ส่งผลต่อกำไรหรือขาดทุน

การวิเคราะห์ความอ่อนไหวในกระแสเงินสดของเครื่องมือที่มีอัตราดอกเบี้ยผันแปร

การเปลี่ยนแปลงของอัตราดอกเบี้ยที่ 1% ซึ่งเป็นไปได้อย่างสมเหตุสมผล ณ วันที่รายงาน ทำให้เกิดการเพิ่มขึ้นหรือลดลงในกำไรหรือขาดทุนด้วยจำนวนเงินที่แสดงในตารางดังต่อไปนี้ การวิเคราะห์ตั้งอยู่บนข้อสมมติที่ว่าตัวแปรอื่นโดยเฉพาะอัตราแลกเปลี่ยนเงินตราต่างประเทศมีค่าคงที่

ณ วันที่ 31 ธันวาคม 2563	งบการเงินรวม กำไรหรือขาดทุน อัตราดอกเบี้ยเพิ่มขึ้น 1%	 อัตราดอกเบี้ยลดลง 1%
	(พันบาท)	
เครื่องมือทางการเงินที่มีอัตราดอกเบี้ยผันแปร	**(1,705)**	**1,852**

28 การบริหารจัดการทุน

นโยบายของคณะกรรมการบริษัท คือการรักษาระดับเงินทุนให้มั่นคงเพื่อรักษาความเชื่อมั่นของนักลงทุน เจ้าหนี้และตลาดและก่อให้เกิดการพัฒนาของธุรกิจในอนาคต คณะกรรมการได้มีการกำกับดูแลผลตอบแทนจากการลงทุนซึ่งกลุ่มบริษัทพิจารณาจากสัดส่วนของผลตอบแทนจากกิจกรรมดำเนินงานต่อส่วนของเจ้าของรวม ซึ่งไม่รวมส่วนได้เสียที่ไม่มีอำนาจควบคุม อีกทั้งยังกำกับดูแลระดับการจ่ายเงินปันผลให้แก่ผู้ถือหุ้นสามัญ

29 ภาระผูกพันกับบุคคลหรือกิจการที่ไม่เกี่ยวข้องกัน

	งบการเงินรวม		งบการเงินเฉพาะกิจการ	
	2563	2562	2563	2562
	(พันบาท)			
ภาระผูกพันภายใต้สัญญาบริการโครงข่ายโทรทัศน์				
ภายใน 1 ปี	56,644	47,043	-	-
1 - 5 ปี	226,578	226,578	-	-
หลังจาก 5 ปี	136,891	193,535	-	-
รวม	**420,113**	**467,156**	**-**	**-**
ภาระผูกพันอื่นๆ				
หนังสือค้ำประกันจากธนาคาร	9,440	9,440	9,440	9,440
สัญญาจ้างและบริการ	82,610	80,572	4,276	12,252
สัญญาบริการผ่านโครงข่าย	28,086	954	-	-
รวม	**120,136**	**90,966**	**13,716**	**21,692**

บริษัทย่อยแห่งหนึ่งมีภาระผูกพันตามสัญญาเช่าใช้บริการโครงข่ายโทรทัศน์ประเภทที่ใช้คลื่นความถี่ภาคพื้นดินในระบบดิจิทัล กับสถานีวิทยุโทรทัศน์กองทัพบก โดยตกลงจะใช้บริการเป็นระยะเวลา 14 ปี 5 เดือน (นับตั้งแต่วันที่ 17 มกราคม 2557 ถึงวันที่ 31 พฤษภาคม 2571) โดยบริษัทย่อยมีภาระผูกพันต้องจ่ายค่าใช้บริการเป็นจำนวนเงิน 3.50 ล้านบาท ต่อเดือน ตั้งแต่วันที่ 1 มิถุนายน 2561 ถึงวันที่ 31 พฤษภาคม 2563 และตั้งแต่วันที่ 1 มิถุนายน 2563 เป็นต้นไป โดยสำนักงานคณะกรรมการกิจการกระจายเสียง กิจการโทรทัศน์ และกิจการโทรคมนาคมแห่งชาติ ("สำนักงาน กสทช.") ดำเนินการสนับสนุนจ่ายค่าเช่าใช้บริการโครงข่ายโทรทัศน์ดังกล่าวตามจำนวนและอัตราเช่าใช้ที่เกิดขึ้นจริง แต่ต้องไม่เกินอัตราค่าเช่าบริการโครงข่ายที่สำนักงาน กสทช. ให้ความเห็นชอบตามกฎหมายตามคำสั่งหัวหน้าคณะรักษาความสงบแห่งชาติ ("คสช.")

บริษัทย่อยได้ทำสัญญากับบริษัท 2 แห่ง เพื่อใช้บริการเกี่ยวกับการรวมสัญญาณโทรทัศน์ทั้งสัญญาณภาพและสัญญาณเสียง รวมถึงบริการอื่นๆ ที่เกี่ยวข้อง และการให้บริการบีบอัดสัญญาณโทรทัศน์ ส่งสัญญาณโทรทัศน์ขึ้นสู่ดาวเทียม C-band และ Ku-band ซึ่งสิ้นสุดวันที่ 19 ธันวาคม 2565

บริษัทย่อยแห่งหนึ่งทำสัญญารับบริการวัดผลความนิยมในการรับชมโทรทัศน์ของช่องโทรทัศน์ในประเทศไทยกับสมาคมในประเทศบางแห่ง 6 ปี ซึ่งจะสิ้นสุดในปี 2565 โดยบริษัทย่อยตกลงชำระค่าบริการตามอัตราที่ตกลงในสัญญา

30 เหตุการณ์ภายหลังรอบระยะเวลารายงาน

การจ่ายเงินปันผล

ในการประชุมคณะกรรมการของบริษัทเมื่อวันที่ 24 กุมภาพันธ์ 2564 คณะกรรมการได้มีมติให้เสนอที่ประชุมสามัญผู้ถือหุ้นประจำปี 2563 เพื่ออนุมัติการจัดสรรกำไรเป็นเงินปันผล โดยจ่ายเงินปันผลจากผลดำเนินงานสำหรับปีสิ้นสุดวันที่ 31 ธันวาคม 2563 ในอัตราหุ้นละ 0.28 บาท รวมทั้งสิ้นไม่เกิน 124 ล้านบาท

ข้อมูลทั่วไปและข้อมูลบุคคลอ้างอิงอื่น

ข้อมูลทั่วไป

ชื่อบริษัท	:	บริษัท เวิร์คพอยท์ เอ็นเทอร์เทนเมนท์ จำกัด (มหาชน)
ลักษณะการประกอบธุรกิจ	:	ประกอบธุรกิจหลักในการผลิตรายการโทรทัศน์เพื่อออกอากาศและขายโฆษณา ในสถานีโทรทัศน์ของบริษัท ซึ่งออกอากาศในระบบดิจิทัล
ที่ตั้งสำนักงานใหญ่	:	99 หมู่ที่ 2 ตำบลบางพูน อำเภอเมืองปทุมธานี จังหวัดปทุมธานี 12000
เลขทะเบียนบริษัท	:	0107547000125
ทุนเรือนหุ้น	:	ทุนจดทะเบียน 452,094,295 บาท ณ วันที่ 31 ธันวาคม 2563 แบ่งเป็นหุ้นสามัญเรียกชำระแล้ว จำนวน 441,560,485 หุ้น มูลค่าหุ้นละ 1 บาท
Homepage	:	http://www.workpoint.co.th
โทรศัพท์	:	02-833-2000
โทรสาร	:	02-833-2999

ข้อมูลบุคคลอ้างอิงอื่น

นายทะเบียน	:	บริษัท ศูนย์รับฝากหลักทรัพย์ (ประเทศไทย)
ที่ตั้งสำนักงาน	:	อาคารตลาดหลักทรัพย์แห่งประเทศไทย (ข้างสถานฑูตจีน) เลขที่ 93 ถนนรัชดาภิเษก แขวงดินแดง เขตดินแดง กรุงเทพมหานคร 10400
โทรศัพท์	:	02-009-9999 , 02-009-9382
โทรสาร	:	02-009-9476
ผู้สอบบัญชี	:	บริษัท เคพีเอ็มจี ภูมิไชย สอบบัญชี จำกัด
ที่ตั้งสำนักงาน	:	ชั้น 48 อาคารเอ็มไพร์ทาวเวอร์ 1 ถนนสาทรใต้ แขวงยานนาวา เขตสาทร กรุงเทพมหานคร 10120
โทรศัพท์	:	02-677-2000
โทรสาร	:	02-677-2222

GIVING is a simple action
creating the NEVER-ENDING
love back to you

Workpoint Entertainment Plc.
99 Moo 2 Tambon Bangpoon · Muang Pathum Thani · Pathum Thani 12000
Tel : +66 (0) 2833 2000 Fax : +66 (0) 2833 2998-9
Website : www.workpoint.co.th