



IFS Capital (Thailand) PCL

DRIVING GROWTH

ANNUAL REPORT 2014

รายงานประจำปี 2557



GENERAL INFORMATION

ข้อมูลทั่วไปของบริษัท

บริษัท ไอเอฟเอส แคปิตอล (ประเทศไทย) จำกัด (มหาชน) (“บริษัท”)
IFS Capital (Thailand) Public Company Limited (the “Company”)

ประกอบธุรกิจการให้สินเชื่อการรับโอนสิทธิเรียกร้องหรือสินเชื่อแฟคตอริ่ง (Factoring) สินเชื่อลีสซิ่งประเภทสัญญาเช่าทางการเงิน (Financial Lease) สินเชื่อเช่าซื้อ (Hire Purchase) และสินเชื่อประเภทอื่นๆ โดยเน้นกลุ่มลูกค้าที่เป็นผู้ประกอบการขนาดกลางและขนาดย่อมภายในประเทศ

Providing factoring services, Financial Lease, Hire Purchase, and other services by focusing on local SMEs.

ที่ตั้งสำนักงานใหญ่ (Address)

1168/55 ชั้น 20 อาคารลุมพินีทาวเวอร์ ถนนพระราม 4
แขวงทุ่งมหาเมฆ เขตสาทร กรุงเทพมหานคร 10120
1168/55, 20th Floor, Lumpini Tower, Rama 4 Road,
Tungmahamek, Sathorn, Bangkok 10120

เลขทะเบียนบริษัท (Company Registration No.)

107550000033

โทรศัพท์ (Tel.)

02-285-6326-32 และ 02-679-9140-4

โทรสาร (Fax.)

02-285-6335 และ 02-679-9159

เว็บไซต์ (Website)

www.ifscapthai.com

จำนวนและชนิดของหุ้นที่จำหน่ายได้แล้วทั้งหมดของบริษัทฯ ณ วันที่ 31 ธันวาคม 2557

Capital Details as of December 31, 2014

จำนวนหุ้นที่จำหน่ายได้แล้วทั้งหมด (Paid up capital)

470,000,000 หุ้น (Shares)

มูลค่าที่ตราไว้หุ้นละ (Par Value)

1 บาท (Baht)

ชนิดของหุ้น (Type of share)

หุ้นสามัญ (Common)



CONTENTS

สารบัญ

โครงสร้างองค์กร Organization Chart	08	นโยบายการจ่ายเงินปันผล Dividend Policy	64
ลักษณะการประกอบธุรกิจ Nature of Business	09	รายการระหว่างกัน Related Party Transactions	65
ประวัติและความเป็นมาของบริษัท Milestones	12	คำอธิบายและการวิเคราะห์ฐานะทางการเงินและผลการดำเนินการ Management Discussion and Analysis	70
โครงสร้างรายได้ Revenue Structure	18	ความรับผิดชอบต่อสังคม Corporate Social Responsibility	80
นโยบายการลงทุนและโครงสร้างเงินทุน Investment Policy and Capital Structure	19	รายงานความรับผิดชอบของคณะกรรมการต่อรายงานทางการเงิน Report of the Board of Directors' Responsibilities for the Financial Statements	87
ภาวะอุตสาหกรรมและการแข่งขัน Industry and Competition	20	รายงานคณะกรรมการตรวจสอบ Report of the Audit Committee	89
ปัจจัยความเสี่ยง Risk Factors	22	รายงานของผู้สอบบัญชีรับอนุญาต Report of The Independent Certified Public Accountants	91
โครงสร้างการถือหุ้น Shareholding Structure	26	งบการเงิน Financial Statements	93
โครงสร้างการจัดการ Management Structure	27	ค่าตอบแทนการสอบบัญชี Remuneration of the Auditor	150
การกำกับดูแลกิจการ Corporate Governance	51	บุคคลอ้างอิง Other References	151

FINANCIAL HIGHLIGHTS

ข้อมูลสำคัญทางการเงิน

สินทรัพย์รวม / Total Assets

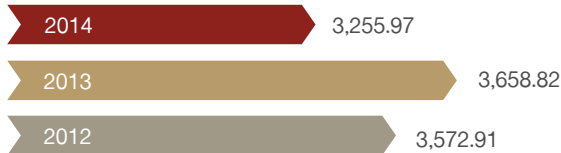

หน่วย : ล้านบาท / Million Baht

	2014	2013	2012
สินทรัพย์รวม Total Assets	3,255.97	3,658.82	3,572.91
หนี้สินรวม Total Liabilities	2,216.52	2,694.04	2,680.84

รายได้รวม / Total Revenue

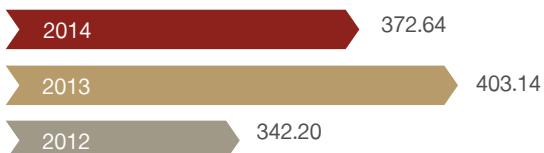

หน่วย : ล้านบาท / Million Baht

	2014	2013	2012
รายได้รวม Total Revenue	372.64	403.14	342.20
ค่าใช้จ่ายในการขายและบริหาร Selling and Administrative Expenses	118.23	112.33	102.94
ต้นทุนทางการเงิน Finance Cost	75.86	93.80	83.32
กำไรขั้นต้น Gross Profit	279.66	281.62	241.28
กำไรก่อนภาษีเงินได้ Profit before income tax	176.53	157.04	158.04

* เงินปันผลเสนอจ่าย : ในอัตราหุ้นละ 0.145 บาท หรือ 14.50 สตางค์ต่อหุ้น
วันที่เสนอจ่ายเงินปันผล : 18 พฤษภาคม 2558
กำหนดการประชุมสามัญผู้ถือหุ้นประจำปี 2558 : วันจันทร์ที่ 20 เมษายน 2558 เวลา 14.00 น.
สถานที่ : ห้องประชุมอินฟินิตี้ ชั้น 7 โรงแรมดิเอทัส ลุมพินี 1030/4 ถนนพระราม 4 แขวงทุ่งมหาเมฆ เขตสาทร กรุงเทพฯ 10120

* Proposing dividend per share : at the rate of Baht 0.145 per share or 14.50 Satang per share.

Proposed date of dividend payment : 18th May 2015

Date of the 2015 Annual General Meeting of Shareholders : 20th April 2015 at 2.00 p.m.

Venue : at the Infinity I Room, 7th Floor The AETAS Lumpini Hotel, 1030/4 Rama IV Road, Tungmahamek, Sathorn, Bangkok 10120.

ส่วนของผู้ถือหุ้น / Total Shareholders' Equity

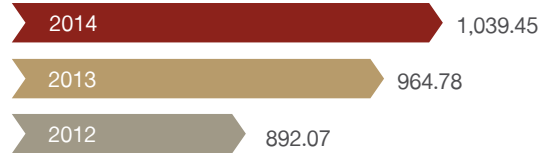

หน่วย : ล้านบาท / Million Baht

	2014	2013	2012
ส่วนของผู้ถือหุ้น Total Shareholders' Equity	1,039.45	964.78	892.07

กำไรสุทธิ / Net Profit

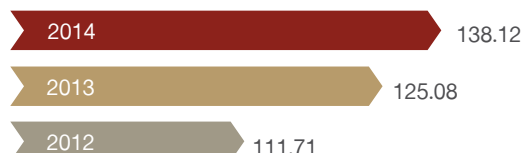

หน่วย : ล้านบาท / Million Baht

	2014	2013	2012
กำไรสุทธิ Net Profit	138.12	125.08	111.71
กำไรต่อหุ้น (บาทต่อหุ้น) Earning per share (Baht/Share)	0.29	0.27	0.24
มูลค่าต่อหุ้น (บาทต่อหุ้น) Par Value (Baht/Share)	1.00	1.00	1.00

อัตราส่วนทางการเงิน Financial Ratio Analysis

	2014	2013	2012
อัตรากำไรขั้นต้น (ร้อยละ) Gross Profit Margin (%)	78.66	75.01	74.33
อัตรากำไรสุทธิ (ร้อยละ) Net Profit Margin (%)	37.07	31.03	32.64
อัตราผลตอบแทนต่อส่วนของผู้ถือหุ้น (ร้อยละ) Return on Equity (%)	13.78	13.47	12.99
อัตราผลตอบแทนต่อสินทรัพย์รวม (ร้อยละ) Return on Assets (%)	3.99	3.46	3.83
อัตราส่วนเงินทุนหมุนเวียน (เท่า) Current Ratio (Times)	1.57	1.35	1.34
อัตราส่วนหนี้สินต่อส่วนของผู้ถือหุ้น (เท่า) Debt to Equity (Times)	2.13	2.79	3.01
อัตราการจ่ายเงินปันผล (ร้อยละ) Dividend Payout (%)	*49.34	50.73	50.49



VISION

วิสัยทัศน์

เป็นผู้นำที่มีความชำนาญพิเศษทางการเงินในการนำเสนอสินเชื่อแฟคตอริ่ง และผลิตภัณฑ์ทางการเงินอื่นที่หลากหลายด้วยบริการที่ดีเยี่ยมสำหรับผู้ประกอบการในประเทศ และสร้างคุณค่าให้องค์กร อันจะนำมาซึ่งผลตอบแทนสูงสุดแก่ผู้ถือหุ้น ความพึงพอใจแก่ผู้บริหาร ทีมงาน และผู้ถือผลประโยชน์ร่วมอื่นๆ
To be the leading specialist in providing factoring and financial solutions for local businesses and entrepreneurs, committed to service excellence and creating value for shareholders, management, staff, and other stakeholders.

MISSION

พันธกิจ

01

เราให้บริการทางการเงินด้วยรูปแบบผลิตภัณฑ์ที่ปรับเปลี่ยนตามความต้องการของลูกค้าเพื่อให้ลูกค้าได้รับความพอใจสูงสุด

We offer

timely and innovative financial solutions to satisfy the financial needs of our clients

02

เราให้ความสำคัญในการสร้างมิตรภาพอันแข็งแกร่งกับลูกค้า และพันธมิตรทางธุรกิจ

We emphasize

strong relationships with all our clients and business partners.

03

เราต้องการเป็นองค์กรที่ช่วยรับผิดชอบดูแลสังคมและมีธรรมาภิบาลสูงในการบริหาร

We seek

to be a responsible corporate citizen and are committed to high standard of corporate governance.

MESSAGE FROM THE CHAIRMAN

สารสันจากประธานกรรมการ



เรียน ท่านผู้ถือหุ้น

เศรษฐกิจไทยในปี 2557 ยังคงชะลอตัวลงอย่างต่อเนื่องจากอัตราการขยายตัวร้อยละ 2.9 ในปี 2556 เหลือร้อยละ 0.7 ในปี 2557 โดยมีสาเหตุหลักมาจากการชะลอตัวของเศรษฐกิจโลก และความขัดแย้งทางการเมืองในประเทศที่เกิดขึ้นในช่วงครึ่งปีแรกปี 2557

อย่างไรก็ตาม ไอเอฟเอส ยังสามารถรักษาปริมาณการให้สินเชื่อแฟคเตอริ่ง และส่วนแบ่งทางการตลาดได้ด้วยจำนวน 26,776 ล้านบาทในปี 2557 หรือเพิ่มขึ้นเล็กน้อยเมื่อเทียบกับปี 2556 (26,645 ล้านบาท) ถึงแม้ว่าสินเชื่อลิสซิ่ง และสินเชื่อเช่าซื้อของบริษัทหดตัวร้อยละ 29 จากจำนวน 588 ล้านบาทในปี 2556 มาเป็น 415 ล้านบาทในปี 2557 นอกจากนี้ ด้วยการบริหารพอร์ตสินเชื่อได้ดียังผลให้หนี้สงสัยจะสูญสุทธิลดลงถึงร้อยละ 95 และการบริหารส่วนต่างดอกเบี้ยให้เพิ่มขึ้นร้อยละ 8 เมื่อเทียบกับปีก่อน เป็นผลให้บริษัทสามารถทำกำไรสุทธิหลังภาษีเงินให้กับผู้ถือหุ้นได้เป็นสถิติจำนวน 138 ล้านบาทในปี 2557 เพิ่มขึ้นประมาณ 13 ล้านบาท หรือร้อยละ 10.42 จากปี 2556 กำไรต่อหุ้นของบริษัทเพิ่มขึ้นเช่นกันจาก 0.27 บาท ในปี 2556 เป็น 0.29 บาทในปี 2557 หรือเพิ่มขึ้นร้อยละ 10.42

ดังนั้น คณะกรรมการบริษัทมีความยินดีเสนอจ่ายเงินปันผลในอัตราหุ้นละ 0.145 บาท หรือ 14.50 สตางค์ต่อหุ้นรวมเป็นเงินทั้งสิ้น 68.15 ล้านบาท หรือคิดเป็นเงินปันผลจ่ายประมาณร้อยละ 52 ของกำไรสุทธิหลังหักเงินสำรองตามกฎหมายปี 2557 ซึ่งสอดคล้องกับนโยบายเงินปันผลที่กำหนดจ่ายไม่น้อยกว่าร้อยละ 50 ของกำไรสุทธิหลังหักเงินสำรองตามกฎหมาย ซึ่งต้องได้รับความเห็นชอบจากที่ประชุมสามัญผู้ถือหุ้นประจำปี 2558 ซึ่งจะจัดให้มีขึ้นในวันที่ 20 เมษายน 2558

สำหรับปี 2558 เศรษฐกิจไทยคาดว่าจะกลับมาเติบโตดีขึ้นประมาณร้อยละ 3.5 ถึงร้อยละ 4.0 ซึ่งเป็นผลมาจากการฟื้นตัวของเศรษฐกิจโลก การส่งออกที่ดีขึ้น การเพิ่มขึ้นของการบริโภคภายในประเทศ รวมทั้งการลงทุนจากภาครัฐ และภาคเอกชน ตลอดจนการฟื้นตัวของการท่องเที่ยว บริษัทตั้งเป้าที่จะเติบโตในธุรกิจการให้บริการสินเชื่อแฟคเตอร์링 และการให้บริการสินเชื่อเครื่องจักร และอุปกรณ์ประเภทเช่าซื้อ และประเภทลีสซิ่งซึ่งประมาณร้อยละ 15 ในปี 2558 และยังคงคิดค้นผลิตภัณฑ์และบริการทางการเงินใหม่ ๆ เพื่อขยายฐานการสร้างรายได้ ตลอดจนสร้างโอกาสการลงทุนไปยังภูมิภาคอินโดจีนหรือกลุ่มประเทศ CLMV (กัมพูชา ลาว พม่า และเวียดนาม)

คณะกรรมการบริษัทยังคงยึดมั่นในการดำเนินธุรกิจให้ประสบความสำเร็จภายใต้หลักการกำกับดูแลกิจการที่ดี และความรับผิดชอบต่อสังคมผู้มีส่วนได้เสียที่ยั่งยืน ซึ่งคำนึงถึงผลประโยชน์ของผู้ถือหุ้น และผู้มีส่วนได้เสียเป็นสำคัญ

ท้ายนี้ ในนามของคณะกรรมการบริษัท ผมขอแสดงความขอบคุณอย่างจริงใจต่อท่านผู้ถือหุ้น ลูกค้า คู่ค้า ธนาคาร ตลอดจนผู้มีส่วนได้เสียอื่นทุกท่านที่ให้การสนับสนุนการดำเนินงานของบริษัทด้วยดีเสมอมา รวมทั้งผู้บริหาร และพนักงานทุกท่านที่มุ่งมั่นทุ่มเททำงานเพื่อความสำเร็จอย่างต่อเนื่องของบริษัทในปีที่ผ่านมา และในปีต่อไป

DEAR SHAREHOLDERS,

The Thai economy continued to slow down in 2014 from a growth of 2.9% in 2013 to 0.7% in 2014 due mainly to the global economic slowdown and domestic political uncertainties especially during the 1st half of 2014.

However, IFS was able to maintain its factoring volume and market share with a total factoring volume of Baht 26,776 million in 2014 or marginally higher than the year 2013 (Baht 26,645 million), although our leasing and hire purchase portfolio contracted by 29% from Baht 588 million in 2013 to Baht 415 million in 2014. In addition, the Company was able to manage its portfolio well with a lowering of its net provision for doubtful debts by 95% and improving its net interest margin (NIM) by 8% compared to the previous year. As a result, the Company was able to achieve a record net profit attributable to shareholders of Baht 138 million in 2014, an increase of about Baht 13 million or 10.42% from 2013. The earnings per share of the Company was correspondingly higher from Baht 0.27 in 2013 to Baht 0.29 in 2014 or an increase of 10.42%.

The Board of Directors of the Company, therefore, is pleased to propose a dividend payment of Baht 0.145 per share or

14.50 Satang per share totaling Baht 68.15 million, representing a payout ratio of around 52% of the net profit of 2014 after the provision for legal reserve. This is in accordance with the dividend policy of the Company of not less than 50% of the net profit after provision for legal reserve. This is subject to the approval of the 2015 Annual General Meeting of Shareholders to be held on 20th April 2015.

For 2015, the Thai economy is expected to show a better performance and is projected to grow in the range of 3.5% - 4.0% on the back of the recovery of the global economy, better export performance, increase in domestic consumption, private and public investments and the recovery of tourism. IFS plans to continue growing its core business of factoring and equipment finance by approximately 15% in 2015, explore new financial products and services to expand its revenue base as well as exploring the opportunity for expansion to the Indo-China Region or CLMV countries.

The Board of Directors will continue to adhere and ensure that the importance of the Company's success must come with Good Corporate Governance and Corporate Social Responsibility towards sustainability for the benefits of the shareholders and all stakeholders.

Lastly, on behalf of the Board of Directors, I wish to express my sincere appreciation and gratitude to the shareholders, clients, business partners, bankers and all other stakeholders for your continuous support, as well as the dedication and hard work of the management and staff who have performed their duties to ensure continued success of the Company in the past year and years to come.



นายลี ซุน คี

Lee Soon Kie

ประธานกรรมการ

Chairman

20 กุมภาพันธ์ 2558

20th February 2015



BOARD OF DIRECTORS

คณะกรรมการ

01 นายสี ชุน คี
ประธานกรรมการ
Mr. Lee Soon Kie
Chairman of the Board

02 นายตัน เล เยน
กรรมการและ
ประธานเจ้าหน้าที่บริหาร
Mr. Tan Ley Yen
Director and CEO

03 นายนิพัทธ์ จำรูญรัตน์
กรรมการ
Mr. Niphat Chamroonrat
Director

04 ดร.ธรรมบุญ อานันท์ไทย
รองประธานกรรมการ
กรรมการอิสระ และ
ประธานกรรมการตรวจสอบ
Dr. Thamnoon Ananthothai
Independent Director,
Deputy Chairman and
the Chairman of the
Audit Committee

05 นายสุเวทย์ ธีรวัชรกุล
กรรมการอิสระ
และกรรมการตรวจสอบ
Mr. Suvait Theeravachirakul
Independent Director and
Member of the Audit Committee

06 นายสิงห์ นิกอร์ปุน
กรรมการอิสระ
และกรรมการตรวจสอบ
Mr. Singha Nikornpun
Independent Director and
Audit Committee Member

07 นายลิว ฑู สวี
กรรมการ
Mr. Lua Too Swee
Director



MANAGEMENT TEAM

คณะผู้บริหาร

08 นายตัน เล เย็น
ประธานเจ้าหน้าที่บริหาร
Mr. Tan Ley Yen
Chief Executive Officer

09 นายกันตภณ กิตติศิริประเสริฐ
ประธานเจ้าหน้าที่ฝ่ายการเงิน
Mr. Guntapon Kittisiriprasert
Chief Financial Officer

10 นายปากน้ำ สารกุล
ผู้จัดการทั่วไป
- ฝ่ายลูกค้าสัมพันธ์
Mr. Paknam Sarakul
GM, Client Relations

11 นางสาวขวัญใจ แซ่ไห
ผู้จัดการทั่วไป - ฝ่ายปฏิบัติการ
Ms. Kwanjai Sae-Lai
GM, Operations

12 นางสาวนารักษ์ คงศิริเรืองไฉ
รองผู้จัดการทั่วไป
- ฝ่ายพัฒนาธุรกิจ
Ms. Nararak Kongsiriruenglai
Deputy GM, Business
Development

13 นางเพ็ญศรี เพชรทอง
รองผู้จัดการทั่วไป
- ฝ่ายการเงิน และ-การบัญชี
Mrs. Pensri Pettong
Deputy GM, Finance and
Accounts

14 นายสุวิชาญ เจริญพรพจน์
ผู้ช่วยผู้จัดการทั่วไป
- ฝ่ายพัฒนาธุรกิจ
Mr. Suvichan Charoenponpoj
Assistant GM, Business
Development

15 นายยุทธชัย ศิริพรรณพงศ์
ผู้ช่วยผู้จัดการทั่วไป
- ฝ่ายพัฒนาสินค้า, เชื้อ,
บุคคลและ-ธุรการ
Mr. Yutthachai Siriphanpong
Assistant GM, Client Review,
Human Resource
and Administration

ORGANIZATION CHART

โครงสร้างองค์กร

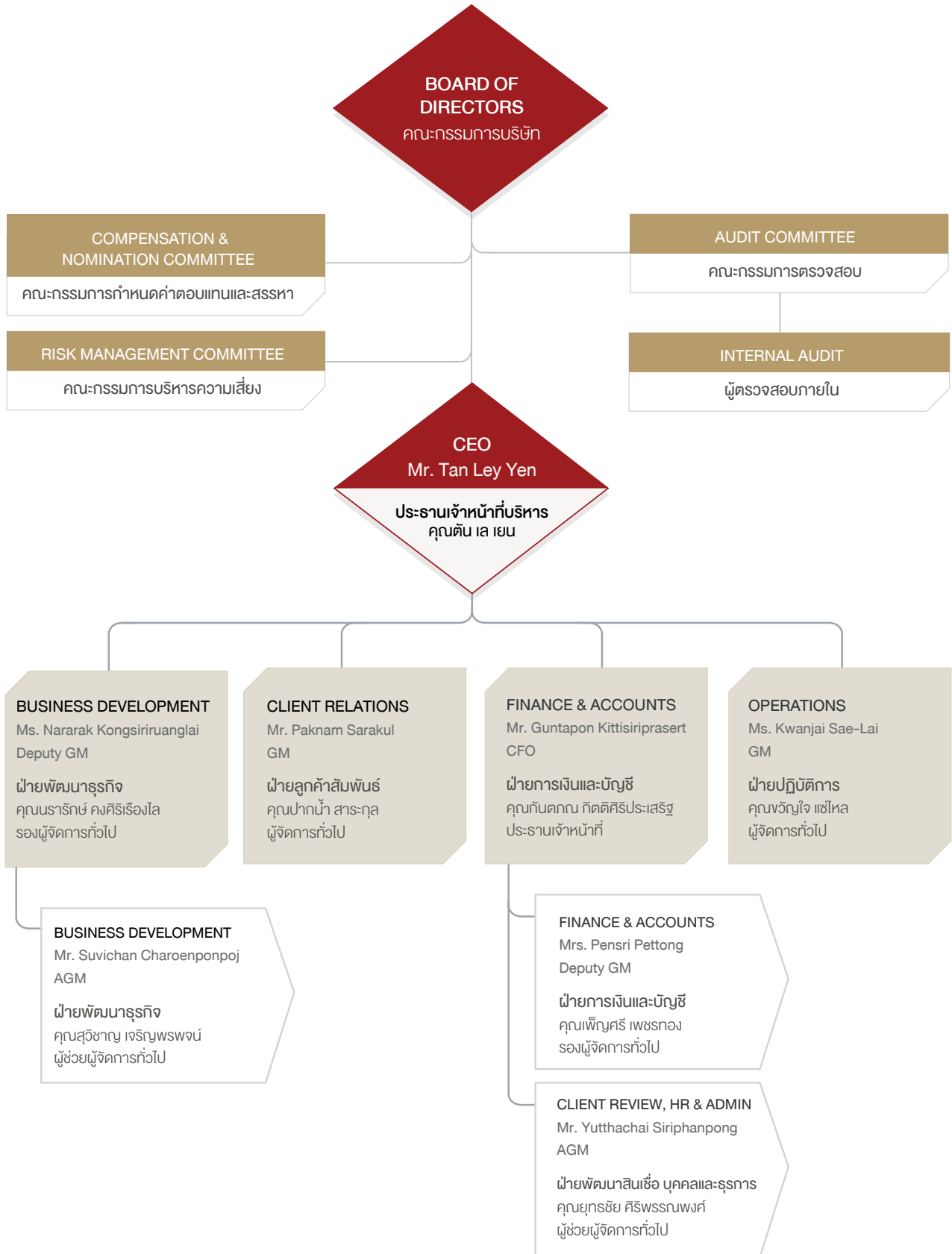

NATURE OF BUSINESS

ลักษณะการประกอบธุรกิจ



ONE STOP SERVICE

Factoring Service

Leasing Service

Hire Purchase Service

Other Services

บริษัท ไอเอฟเอส แคปปิตอล (ประเทศไทย) จำกัด (มหาชน) (“บริษัท” หรือ “ไอเอฟเอส”) ประกอบธุรกิจหลัก 4 ประเภท ดังนี้

IFS CAPITAL (THAILAND) PUBLIC COMPANY LIMITED (THE “COMPANY” OR “IFS”) PROVIDES 4 MAIN LINES OF BUSINESS:

1. บริการสินเชื่อการรับโอนสิทธิเรียกร้องหรือสินเชื่อแฟคตอริง

เป็นการให้บริการสินเชื่อระยะสั้นเพื่อเป็นเงินทุนหมุนเวียนในธุรกิจสำหรับผู้ประกอบการ บริษัทจะรับซื้อลูกหนี้การค้าที่เกิดจากการค้าขายภายในประเทศ และ/หรือส่งออกต่างประเทศจากลูกค้าซึ่งเป็นผู้ขายสินค้าหรือบริการ โดยไม่ต้องใช้หลักทรัพย์ค้ำประกันแต่จะโอนสิทธิเรียกร้องในหนี้การค้าของลูกค้าให้กับบริษัทเป็นหลักประกัน บริษัทเน้นให้บริการกับผู้ประกอบการขนาดกลางและขนาดย่อมที่ต้องการเงินสดไปหมุนเวียนในธุรกิจหรือขยายกิจการ และทำให้เกิดสภาพคล่องในการบริหารงานมากขึ้น

1. FACTORING SERVICE

A short-term loan providing working capital to entrepreneurs. The Company will purchase accounts receivable, including the rights to claim, from the local and/ or export sales of clients without the need of security. The Company focuses on providing services to the SMEs who are in need of working capital to improve their liquidity or to expand their business.

2. บริการสินเชื่อซึ่งประเภทสัญญาเช่าทางการเงิน

เป็นการให้บริการสินเชื่อแก่ผู้ประกอบการที่ต้องการเงินลงทุนในการซื้อทรัพย์สินประเภทยานพาหนะและเครื่องจักรที่ใช้ในอุตสาหกรรม ตลอดจนเครื่องมือที่ใช้ในการเคลื่อนย้ายสินค้า เรือขนส่ง และรถใช้งานเกษตรกรรม โดยบริษัทเป็นผู้จัดหาทรัพย์สินจากผู้จำหน่ายตามที่ผู้เช่าต้องการ ส่วนกรรมสิทธิ์ในทรัพย์สินเป็นของบริษัท ผู้เช่ามีสิทธิครอบครองและใช้ประโยชน์จากทรัพย์สิน และมีหน้าที่ซ่อมแซมบำรุงรักษาทรัพย์สินที่เช่า ชำระค่าเช่าตามเงื่อนไข โดยทั่วไปกำหนดระยะเวลาการเช่า 3-5 ปี ชำระค่าเช่าเป็นรายเดือน และส่วนใหญ่คิดอัตราดอกเบี้ยลอยตัว ทั้งนี้ ผู้เช่าจะบอกเลิกสัญญาก่อนครบกำหนดเพียงฝ่ายเดียวไม่ได้ เมื่อครบกำหนดสัญญาเช่าและไม่ผิดเงื่อนไขตามสัญญา ผู้เช่ามีสิทธิซื้อทรัพย์สินที่เช่าในราคาที่ตั้งลงกัน ณ วันทำสัญญา

2. LEASING SERVICE

A service to businesses who require capital investment on industrial vehicles and machines, tools used for relocation of goods, vessels and vehicles used in agricultural activities. The Company will procure the assets from distributors as per the clients' requirements. The legal rights of the asset belongs to the Company but the client has the right to possess and utilize the leased assets, be responsible for the repair and maintenance of the leased assets and pay the leasing rental as agreed. Normally, the lease contract is from 3-5 years and the leasing rental is paid on a monthly basis based on a floating rate. The client cannot solely cancel the lease contract by him/herself prior to the completion of the contract. Upon the completion of the contract, the client has the right to purchase the assets at the agreed price which has been stated since the contract date.

3. บริการสินเชื่อเช่าซื้อ

เป็นการให้บริการสินเชื่อแก่ผู้ประกอบการที่ต้องการเงินลงทุนในการซื้อทรัพย์สินประเภทยานพาหนะและเครื่องจักรที่ใช้ในอุตสาหกรรม ตลอดจนเครื่องมือที่ใช้ในการเคลื่อนย้ายสินค้า เรือขนส่ง และรถใช้งานเกษตรกรรม โดยบริษัทเป็นผู้จัดหาทรัพย์สินจากผู้จำหน่ายตามที่ผู้เช่าต้องการ ส่วนกรรมสิทธิ์ในทรัพย์สินเป็นของบริษัท ผู้เช่าซื้อสิทธิครอบครองและใช้ประโยชน์จากทรัพย์สิน และมีหน้าที่ซ่อมแซมบำรุงรักษาทรัพย์สินที่เช่าซื้อ ชำระค่าเช่าซื้อตามเงื่อนไข

โดยทั่วไปกำหนดระยะเวลาการเช่า 2-5 ปี ชำระค่าเช่าเป็นรายเดือน คิดอัตราดอกเบี้ยคงที่ ทั้งนี้ ผู้เช่าซื้อจะบอกเลิกสัญญาก่อนครบกำหนดเพียงฝ่ายเดียวไม่ได้ เมื่อครบกำหนดและไม่ผิดเงื่อนไขตามสัญญา ผู้เช่าซื้อจะโอนกรรมสิทธิ์ไปยังผู้เช่าซื้อ

3. HIRE PURCHASE SERVICE

A service similar to that of leasing except that interest is on a fixed rate basis, the contract period is from 2-5 years, and the legal rights of the asset will be transferred to the client at the end of the contract.

4. บริการเสริมอื่น ๆ

เป็นการให้บริการเสริมต่างๆ ที่บริษัทจัดให้กับลูกค้าเพิ่มเติมเพื่อให้ลูกค้าสามารถใช้บริการทางการเงินกับบริษัทได้อย่างครบวงจร อาทิ เช่น

Confirming LC/TR : เป็นบริการที่เสริมให้กับลูกค้าแพคเกจปัจจุบันที่เป็นผู้นำเข้าที่มีการตกลงสั่งซื้อสินค้าจากต่างประเทศเพื่อนำเข้ามาจำหน่ายหรือเพื่อเป็นวัตถุดิบในการผลิตสินค้า โดยที่ลูกค้าที่มาขอใช้บริการ LC/TR (Letter of Credit / Trust Receipt) กับบริษัทโดยส่วนใหญ่ไม่ต้องใช้หลักประกัน เมื่อลูกค้าแจ้งความประสงค์ที่จะขอใช้บริการกับบริษัท บริษัทจะเป็นผู้ติดต่อกับธนาคารให้ออกหนังสือ LC หรือทำ TR ให้กับลูกค้าโดยใช้วงเงินที่บริษัทมีอยู่กับธนาคารในการออก LC/TR

Inventory Financing: เป็นบริการสินเชื่อรูปแบบหนึ่งที่ลูกค้าสามารถสร้างกระแสเงินสดจากสินค้าคงคลัง โดยสินค้าคงคลังต้องมีราคาตลาดที่ชัดเจนและมีผู้ซื้อสินค้าที่แน่นอนแต่ยังไม่ได้ทำการส่งมอบสินค้า เมื่อลูกค้าส่งมอบสินค้าไปแล้วทางบริษัทจะรับชำระค่าสินค้าโดยตรงกับผู้ซื้อเอง

Floor Plan: เป็นสินเชื่อให้แก่ตัวแทนจำหน่ายรถยนต์ที่ได้รับแต่งตั้งอย่างเป็นทางการให้จำหน่ายรถยนต์ยี่ห้อต่างๆ (Authorized Dealership) เป็นบริการสินเชื่อสำหรับใช้เป็นแหล่งเงินทุนในการจัดซื้อรถยนต์เพื่อนำมาจำหน่ายเพื่อเสริมสภาพคล่องให้แก่ผู้จำหน่ายรถยนต์ การให้สินเชื่อลูกค้าจะต้องนำเสนอเอกสารสิทธิแสดงความเป็นเจ้าของรถมาให้บริษัทในการใช้บริการสินเชื่อ และลูกค้าจะชำระเงินคืนบริษัทเมื่อต้องการจำหน่ายรถยนต์นั้น

Contract Financing: เป็นผลิตภัณฑ์สินเชื่อที่ช่วยผู้ประกอบการที่มีใบสั่งซื้อ หรือสัญญาซื้อขาย หรือสัญญาการให้บริการที่แน่นอนจากลูกหนี้การค้าขั้นดี แต่ยังขาดเงินทุนเพื่อใช้ซื้อวัตถุดิบในการผลิตสินค้า หรือเพื่อเตรียมการบริการ ลูกค้าสามารถนำสัญญาดังกล่าวมาขอสินเชื่อกับบริษัทได้ โดยบริษัทจะชำระเงินล่วงหน้าไปก่อน และหลังจากลูกค้าส่งมอบสินค้าหรือบริการแล้ว ลูกค้าจะนำใบแจ้งหนี้หรือใบส่งของมาให้แก่บริษัท เพื่อให้บริษัทไปรับชำระเงินจากลูกหนี้การค้าตามเวลาที่ครบกำหนดต่อไป และจะนำเงินที่ได้รับชำระจากลูกหนี้การค้าที่นำมาหักยอดเงินรับชำระล่วงหน้าที่บริษัทได้ให้กับลูกค้าไปก่อนหน้านั้นแล้วพร้อมค่าใช้จ่ายต่างๆที่เกิดขึ้น

Block Discounting: เป็นผลิตภัณฑ์สินเชื่อที่ให้กระแสเงินทุนหมุนเวียนแก่ธุรกิจ โดยนำสัญญาขายสินค้าและบริการแบบเช่าซื้อแบบผ่อนชำระหรือสัญญาเช่าที่มีการชำระแบบเป็นงวดต่างๆ เดือนมาขายให้แก่บริษัทเพื่อขอรับเงินรับชำระล่วงหน้าก่อนเป็นก้อนในครั้งแรก เงินรับชำระล่วงหน้าคิดเป็นร้อยละเท่าไรนั้นแล้วแต่จะตกลงกัน โดยอายุของสัญญาจะอยู่ที่ 1 – 3 ปี

4. OTHER SERVICES

are additional services provided to the Company's clients such as:

Confirming LC/TR: An additional service for existing factoring clients who import raw material or goods, usually without requiring additional collateral. When the Company's clients request for the service of LC/TR (Letter of Credit / Trust Receipt), the Company will liaise with the banks to issue LC or TR on behalf of the clients, utilizing the Company's credit facilities with the banks.

Inventory Financing: Another form of credit service which enables clients to advance cash from their inventory on the condition that the inventory must have a clear market price and definite purchasers and the products have not yet been delivered. Once the products are delivered, the Company will collect payment directly from the purchaser.

Floor Plan: A service provided to auto dealers to provide funding for purchasing of cars for distribution. The clients must possess authorized dealership and submit documents on the right of ownership to the Company. Monies are repayable after sales of the cars.

Contract Financing: A service to provide facility when clients have purchase order, firm contracts (sales/ service) but lack of funds to execute order. Cash advances could be made for clients to purchase raw materials to manufacturing to shipment of goods. Clients can submit contracts for this facility and the Company will provide advance payment to pay their suppliers. Upon completion of the contract, clients will submit invoices and delivery notes on their customers to the Company for factoring.

Block Discounting: A convenient method of financing a trader's hire purchase, credit sale or rental agreements with monthly repayment basis and with a contract period of 1-3 years. The Company acquires the trader's rights under the agreements at a discounted valuation for a lump sum of cash advancement and the gross value will be repayable by equal monthly installments. The valuation of discounted agreements will be subject to negotiation.

เป้าหมายการประกอบธุรกิจ

บริษัทตั้งเป้าที่จะเป็นหนึ่งในบริษัทชั้นนำในการให้บริการสินเชื่อเพื่อการค้าและการพาณิชย์ โดยเน้นการให้บริการกับลูกค้าที่เป็นผู้ประกอบการขนาดกลางและขนาดย่อม (SMEs) เนื่องจากบริษัทมีสภาพเป็นบริษัทต่างดาว การประกอบธุรกิจนอกเหนือจากธุรกิจที่ทำอยู่จะต้องขอรับใบอนุญาตประกอบธุรกิจของคนต่างดาว อย่างไรก็ตาม บริษัทยังคงดำเนินการเพื่อให้ได้มาซึ่งใบอนุญาตประกอบธุรกิจของคนต่างดาวเพิ่มเติม อาทิ เช่น ใบอนุญาตในการประกอบธุรกิจการให้กู้ยืมแบบมีหลักทรัพย์ค้ำประกันหรือจำนอง (Mortgage Loan) และ/หรือ ในลักษณะธุรกิจอื่นเพื่อการค้าและการพาณิชย์ ทั้งนี้เพื่อเอื้อประโยชน์ต่อการให้บริการของบริษัทมากขึ้นรวมถึงเพื่อตอบสนองเป้าหมายระยะยาวในการเป็นบริษัทเงินทุนทางเลือกที่เน้นสินเชื่อประเภทการค้าและการพาณิชย์ให้กับลูกค้าได้เป็นอย่างดี นอกจากนี้ บริษัทยังเปิดกว้างที่จะหาโอกาสในการร่วมลงทุนสำหรับธุรกิจใหม่ที่มีแนวโน้มที่ดี รวมไปถึงการลงทุนประเภทไพรเวทอิควิตี (Private Equity Investment)

OBJECTIVE OF BUSINESS OPERATIONS

The Company's objective is to be a leader in the commercial finance business by focusing on the SMEs. As a Foreign Company, the Company will continue to explore new Foreign Business Licence (FBL) such as mortgage loans and/or other types of commercial finance to widen the range of our services and to fulfil our long term goal of becoming a full - fledged Commercial Finance Company. In addition, we will keep an open mind to opportunity for new business acquisitions and private equity investments.

MILESTONES

ประวัติและความเป็นมาของบริษัท



บริษัท ไอเอฟเอส แคปปิตอล (ประเทศไทย) จำกัด (มหาชน) ก่อตั้งขึ้นเมื่อวันที่ 21 มีนาคม 2534 ด้วยทุนจดทะเบียน 50 ล้านบาท โดยมีชื่อเดิมเมื่อเริ่มก่อตั้งว่า บริษัท อयุดหยาอินเตอร์เนชั่นแนล แฟคเตอร์ส จำกัด ซึ่งเป็นการร่วมทุนระหว่าง ธนาคารกรุงศรีอยุธยา จำกัด (มหาชน) (“ร.กรุงศรีอยุธยา”) ถือหุ้นร้อยละ 45 และบริษัท ไอเอฟเอส แคปปิตอล จำกัด (สิงคโปร์)¹ (“IFS (Singapore)”) ถือหุ้นร้อยละ 40 เพื่อประกอบธุรกิจสินเชื่อการรับโอนสิทธิเรียกร้อง หรือสินเชื่อแฟคตอริง

IFS Capital (Thailand) Public Company Limited was incorporated on 21st March 1991 in the name of Ayudhaya International Factors Co.,Ltd., a joint-venture between Bank of Ayudhaya Public Company Limited (“BAY”) with 45% of shares and IFS Capital Limited¹ (“IFS (Singapore)”) with 40% of shares. Principal activity was the provision of factoring services.

ปี 2550 บริษัทมีการเปลี่ยนแปลงโครงสร้างผู้ถือหุ้น โดยกลุ่ม IFS (Singapore) ได้เข้าซื้อหุ้นของบริษัทจาก ธ.กรุงศรีอยุธยา และได้เปลี่ยนชื่อเป็นบริษัท ไอเอฟเอส แคปปิตอล (ประเทศไทย) จำกัด ต่อมาวันที่ 18 เมษายน 2550 บริษัทได้จดทะเบียนแปรสภาพเป็นบริษัทมหาชน และได้เพิ่มทุนจดทะเบียนและเรียกชำระแล้วเป็น 350 ล้านบาท

ปี 2552-2553 บริษัทได้เปลี่ยนสภาพบริษัทจากบริษัทสัญชาติไทยเป็นบริษัทต่างด้าว โดยได้รับใบอนุญาตประกอบธุรกิจ (1) สินเชื่อแฟคตอริง และ (2) สินเชื่อแบบลีสซิ่งและสินเชื่อเช่าซื้อสินค้าประเภทยานพาหนะ และเครื่องจักรที่ใช้ในอุตสาหกรรม เครื่องมือที่ใช้ในการเคลื่อนย้ายสินค้า เรือขนส่งและรถใช้งานเกษตรกรรม สำหรับผู้รับบริการรายใหม่ บริษัทได้เข้าจดทะเบียนกับตลาดหลักทรัพย์แห่งประเทศไทยในวันที่ 10 สิงหาคม 2553 พร้อมกับการเสนอขายหุ้นสามัญเพิ่มทุนต่อประชาชน 120 ล้านหุ้น ทำให้บริษัทมีทุนจดทะเบียนที่เรียกชำระแล้วเพิ่มจาก 350 ล้านบาทเป็น 470 ล้านบาท โดยมีผู้ถือหุ้นใหญ่คือ กลุ่ม IFS (Singapore) ถือหุ้นรวมกันร้อยละ 73.13

In 2007, the Company’s shareholding was changed. The IFS Group of Singapore bought over the Company’s shares from BAY and from minority shareholders totalling 49.2%, and changed the Company’s name to IFS Capital (Thailand) Ltd. In April 2007, the Company was converted to become a public company limited and increased its registered and paid-up capital to Baht 350 million.

In 2009-2010, the Company’s status was changed from that of a Thai company to a foreign company. It obtained licenses to provide (1) factoring services and (2) the leasing and the hire purchase services for industrial vehicles and machines, tools used for the relocation of goods, vessels and vehicles used in agricultural activities. The Company was listed on the Stock Exchange of Thailand on 10th August 2010 and issued an additional 120 million common stocks for its public offering which resulted in the increase of paid-up capital from Baht 350 million to Baht 470 million. The major shareholder is the IFS Group of Singapore with total shareholding of 73.13%.

การเปลี่ยนแปลงและพัฒนาการที่สำคัญของบริษัท

SUMMARY OF THE IMPORTANT MILESTONES OF THE COMPANY:

มิถุนายน:

บริษัทเพิ่มทุนจดทะเบียน และเรียกชำระแล้ว จาก 1 ล้านบาทเป็น 50 ล้านบาท โดยการร่วมทุนระหว่าง ธ. กรุงศรีอยุธยาถือหุ้นร้อยละ 45 และ IFS (Singapore) ถือหุ้นร้อยละ 40

June:

The Company increased its paid-up capital from Baht 1 million to Baht 50 million through a joint-investment between Bank of Ayudhya and IFS (Singapore) with 45% and 40% shareholding respectively.

มิถุนายน:

บริษัทได้ลดทุนจาก 100 ล้านบาท เหลือ 50 ล้านบาท โดยลดมูลค่าที่ตราไว้จาก 10 บาท เหลือ 5 บาท เพื่อล้างขาดทุนสะสมที่เกิดขึ้นเนื่องจากวิกฤติเศรษฐกิจในปี 2540/2541

June:

The Company decreased its capital from Baht 100 million to Baht 50 million by decreasing its par value from Baht 10 to Baht 5 to eliminate the accumulated loss caused by the economic crisis of 1997/1998.

เมษายน:

บริษัทเพิ่มทุนชำระแล้วเป็น 100 ล้านบาท

April:

The Company increased its paid-up capital to Baht 100 million.

บริษัทเริ่มประกอบธุรกิจสินเชื่อ ลีสซิ่งประเภทสัญญาเช่าทางการเงิน และสินเชื่อเช่าซื้อ

The Company started its leasing and hire purchase business.

2534 / 1991

2537 / 1994

2538 / 1995

2543 / 2000

¹ บริษัท โอเอฟเอส แคปปิตอล จำกัด (สิงคโปร์) เดิมชื่อบริษัท อินเตอร์เนชั่นแนล แฟคเตอร์ส (สิงคโปร์) จำกัด ซึ่งจดทะเบียนในประเทศสิงคโปร์ตั้งแต่วันที่ 2530 และเข้าเป็นบริษัทจดทะเบียนในตลาดหลักทรัพย์สิงคโปร์ในปี 2536 กลุ่มบริษัท IFS (Singapore) เป็นกลุ่มที่เชี่ยวชาญในธุรกิจทางการเงิน การเงิน ได้แก่ บริการสินเชื่อประเภทต่างๆ เช่น (แฟคตอริ่ง ลีสซิ่ง เช่าซื้อ) การประกันสินเชื่อ (Credit Insurance) การออกหุ้นกู้ (Bonds and Guarantees) Structured Finance และธุรกิจเงินร่วมลงทุน (Venture Capital) โดยกลุ่มบริษัท IFS (Singapore) ประกอบไปด้วยหลายบริษัท และมีการดำเนินธุรกิจ ในหลายประเทศ ได้แก่ สิงคโปร์ ไทย มาเลเซีย อินโดนีเซีย และฮ่องกง ณ วันที่ 3 มีนาคม 2557 บริษัทมีทุนชำระแล้วเท่ากับ 88,278,936 ดอลลาร์สิงคโปร์หรือคิดเป็น 2,289.79 ล้านบาท (อัตราแลกเปลี่ยน 25.9381 บาทต่อ 1 ดอลลาร์สิงคโปร์ ข้อมูล ณ วันที่ 3 มีนาคม 2557) รายละเอียดของกลุ่ม IFS (Singapore) สามารถดูได้ที่ www.ifscapthai.com.sg.

¹ IFS Capital Limited was originally known as International Factors (Singapore) Limited which was registered in Singapore since 1987 and listed on the Singapore Stock Exchange since 1993. IFS (Singapore) Group specializes in various kind of financial services, such as factoring, leasing and hire purchase, credit insurance, bonds and guarantees, structured finance, and venture capital. The IFS (Singapore) Group consists of several subsidiaries and operates its business in several countries, namely, Singapore, Thailand, Malaysia, Indonesia, and Hong Kong. As of 3rd March 2014, IFS (Singapore)'s paid-up capital was SGD 88,278,936 or Baht 2,289.79 million (the exchange rate as of 3rd March 2014 was Baht 25.9381 per SGD 1). Details of IFS (Singapore) can be found at www.ifscapthai.com.sg.



ธันวาคม:

บริษัทได้รับความเห็นชอบจากคณะกรรมการการประกอบธุรกิจของคนต่างด้าวให้บริษัทประกอบธุรกิจ (1) ลินเชื่อแพคเตอริง และ (2) ลินเชื่อแบบลิสซิ่ง และลินเชื่อเช่าซื้อสินค้าประเภทเครื่องจักร และเครื่องใช้ในอุตสาหกรรม เฉพาะแก่ผู้รับบริการรายเดิมที่มีภาระผูกพันตามสัญญาให้เช่าแบบลิสซิ่ง และให้เช่าซื้อ และบริษัทได้รับใบอนุญาตในวันที่ 3 กรกฎาคม 2552

มกราคม:

บริษัท ไอเอฟเอส แคปปิตอล โฮลดิ้งส์ (ประเทศไทย) จำกัด² (“ไอเอฟเอส โฮลดิ้งส์”) ซื้อหุ้นของบริษัทจาก อ. กรุงศรีอยุธยา และจากผู้ถือหุ้นส่วนน้อยรายอื่น ๆ คิดเป็นร้อยละ 49.20 และบริษัทกลับมาให้บริการลิสซิ่ง และลินเชื่อเช่าซื้อภายหลัง อ. กรุงศรีอยุธยา ไม่ได้เป็นผู้ถือหุ้น

กุมภาพันธ์:

บริษัทได้เปลี่ยนชื่อเป็น บริษัท ไอเอฟเอส แคปปิตอล (ประเทศไทย) จำกัด

เมษายน:

บริษัทได้แปรสภาพจากบริษัทจำกัดเป็นบริษัทมหาชน และเพิ่มทุนชำระแล้วอีก 100 ล้านบาทเป็น 350 ล้านบาท

เมษายน:

บริษัทหยุดการให้บริการลิสซิ่งประเภทสัญญาเช่าทางการเงิน และลินเชื่อเช่าซื้อเนื่องจาก อ. กรุงศรีอยุธยา ซึ่งเป็นผู้ถือหุ้นรายใหญ่มีนโยบายไม่ให้บริการในเครือประกอบธุรกิจซ้ำซ้อนกัน

กุมภาพันธ์:

บริษัทเพิ่มทุนชำระแล้วอีก 200 ล้านบาท เป็น 250 ล้านบาท เสนอขายให้แก่ อ. กรุงศรีอยุธยา และ IFS (Singapore)

2544

2547

2550

2551

² บริษัท ไอเอฟเอส แคปปิตอล โฮลดิ้งส์ (ประเทศไทย) จำกัด จัดทะเบียนเป็นบริษัทจำกัดในปี 2549 โดยเป็นการร่วมทุนระหว่าง บริษัท ไอเอฟเอส แคปปิตอล จำกัด (สิงคโปร์) ถือหุ้นในสัดส่วนร้อยละ 45 และ นายนิพัทธ์ จำรูญรัตน์และบุตรถือหุ้นในสัดส่วนร้อยละ 55 โดยมีวัตถุประสงค์เพื่อเป็นบริษัทเพื่อการลงทุน ปัจจุบันคุณนิพัทธ์ จำรูญรัตน์และบุตรไม่ได้เป็นผู้ถือหุ้นในบริษัท ไอเอฟเอส แคปปิตอล โฮลดิ้งส์ (ประเทศไทย) จำกัดแล้ว และกลุ่มบริษัท ไอเอฟเอส แคปปิตอล จำกัด (สิงคโปร์) ถือหุ้นในสัดส่วนร้อยละ 100

สิงหาคม:

บริษัทได้เข้าจดทะเบียนกับตลาดหลักทรัพย์แห่งประเทศไทย พร้อมกับเสนอขายหุ้น

เพิ่มทุนต่อประชาชนจำนวน 120 ล้านหุ้น ทำให้บริษัทมีทุนจดทะเบียน และชำระแล้วเป็น 470 ล้านบาท โดยมีผู้ถือหุ้นใหญ่ คือ กลุ่ม IFS (Singapore) ถือหุ้นร้อยละ 73.13 และบริษัทเริ่มประกอบธุรกิจสินเชื่อแบบสลิซซิ่ง และสินเชื่อเช่าซื้อสินค้าประเภท ยานพาหนะ และเครื่องจักรที่ใช้ในอุตสาหกรรม เครื่องมือที่ใช้ในการเคลื่อนย้ายสินค้า เรือขนส่ง และรถใช้งานในเกษตรกรรม ให้กับผู้รับบริการรายใหม่

มกราคม:

บริษัทหยุดการให้บริการสินเชื่อสลิซซิ่ง และสินเชื่อเช่าซื้อแก่ผู้รับบริการรายใหม่

เมษายน:

กลุ่ม IFS (Singapore) ได้เข้าซื้อหุ้น โอเอฟเอส โฮลดิ้งส์ จากผู้ถือหุ้นคนไทย ทำให้กลุ่ม IFS (Singapore) ถือหุ้นร้อยละ 100 ในโอเอฟเอส โฮลดิ้งส์ ทำให้กลุ่ม IFS (Singapore) เป็นผู้ถือหุ้นรวมในบริษัทร้อยละ 98.2

พฤศจิกายน:

บริษัทเปลี่ยนมูลค่าที่ตราไว้ของหุ้นสามัญจากหุ้นละ 5 บาทเป็นหุ้นละ 1 บาท

ธันวาคม:

บริษัทได้ยื่นขอความเห็นชอบอีกครั้งจากคณะกรรมการประกอบธุรกิจของคนต่างด้าว เพื่อขออนุญาตประกอบธุรกิจบริการให้เช่าแบบสลิซซิ่ง และให้สินเชื่อสินค้าประเภทยานพาหนะ และเครื่องจักรที่ใช้ในอุตสาหกรรม เครื่องมือที่ใช้ในการเคลื่อนย้ายสินค้า เรือขนส่ง และรถใช้งานเกษตรกรรม สำหรับผู้รับบริการรายใหม่ และบริษัทได้รับใบอนุญาตในวันที่ 6 สิงหาคม 2553

2552

2553

2555

2556

2557

บริษัทได้สร้างสถิติกำไร จำนวน 138.12 ล้านบาท

บริษัทได้สร้างสถิติใหม่ในการปล่อยสินเชื่อแฟคเตอริง จำนวน 26,645 ล้านบาท

บริษัทได้สร้างสถิติในการปล่อยสินเชื่อแฟคเตอริง สูงถึง 22,148 ล้านบาท



December:

The Company received an approval from the Foreign Business Committee to operate the business of (1) factoring and (2) leasing and hire purchase services for machinery and industrial equipment to existing clients only. The certificate was officially received on 3rd July 2009.

January:

IFS Capital Holdings (Thailand) Ltd. (“IFS Holdings”)² purchased shares of the Company from the Bank of Ayudhya and the other minority shareholders totalling 49.20%. The Company then recommenced its leasing and hire purchase business when the Bank of Ayudhya ceased to be its shareholder.

February:

The Company changed its name to IFS Capital (Thailand) Co., Ltd.

April:

The Company changed its status from “limited company” to “public company limited” and increased its paid-up capital by Baht 100 million to Baht 350 million.

April:

The Company ceased to provide its leasing and hire purchase services due to the duplication of business with a subsidiary of its major shareholder, Bank of Ayudhya.

February:

The Company increased its paid-up capital by Baht 200 million to Baht 250 million with shares issued to Bank of Ayudhya and IFS (Singapore).

2001

2004

2007

2008

² IFS Capital Holdings (Thailand) Ltd., was registered as a limited company in 2006, as a joint – venture investment company between IFS (Singapore) and Mr. Niphat Chamroonrat and his sons with 45% and 55% of shares respectively. Mr. Niphat and his sons had since sold their shares, and IFS (Singapore) Group now owns 100% of IFS Capital Holdings (Thailand) Ltd.

August:

The Company was listed on the Stock Exchange of Thailand and issued 120 million common stocks at its initial public offering leading to an increase of paid-up capital to Baht 470 million. The major shareholder is IFS (Singapore) Group which holds altogether 73.13% of shares. The Company also started to provide leasing and hire purchase services of industrial vehicles and machineries, tools used for the relocation of goods, vessels and vehicles used in agricultural activities to new clients.

January:

The Company ceased to provide its leasing and hire purchase services to new clients.

April:

IFS (Singapore) Group bought over all the shares of IFS Holdings, resulting in IFS Holdings becoming a wholly owned subsidiary of IFS (Singapore), and IFS (Singapore) Group holding 98.2% of shares in the Company.

November:

The Company changed its par value of common shares from Baht 5 per share to Baht 1 per share.

December:

The Company applied to the Foreign Business Committee to provide leasing and hire purchase services for industrial vehicles and machineries, tools used for the relocation of goods, vessels and vehicles used in agricultural activities to new clients, and approval was received on 6th August 2010.

2009

2010

2012

2013

2014

THE COMPANY
ACHIEVED A RECORD
NET PROFIT OF BAHT
138.12 MILLION.

The Company achieved a
new factoring volume
record of Baht 26,645
million.

The Company achieved
a factoring volume
record of Baht 22,148
million.

REVENUE STRUCTURE

โครงสร้างรายได้

โครงสร้างรายได้ของบริษัทในปี 2555 – 2557

Revenue Structure of the Company in 2012-2014

	ปี 2555 / 2012		ปี 2556 / 2013		ปี 2557 / 2014	
	ล้านบาท Mil. Baht	ร้อยละ %	ล้านบาท Mil. Baht	ร้อยละ %	ล้านบาท Mil. Baht	ร้อยละ %
รายได้จากการซื้อสิทธิเรียกร้อง Factoring Income	208.72	60.99	244.73	60.71	234.68	62.98
รายได้จากการให้เช่าซื้อ Hire Purchase Income	1.72	0.50	1.60	0.40	1.08	0.29
รายได้จากสัญญาเช่าทางการเงิน Finance Lease Income	43.77	12.79	48.81	12.11	38.76	10.40
รายได้ค่าธรรมเนียมและบริการ จากการซื้อสิทธิเรียกร้อง ^{/1} Factoring Commission and Service Fees ^{/1}	70.39	20.57	80.28	19.91	81.00	21.74
รายได้อื่น ^{/2} Other Income	17.60	5.14	27.72	6.88	17.12	4.59
รวมรายได้ Total Revenues	342.20	100.00	403.14	100.00	372.64	100.00

หมายเหตุ ^{/1} รายได้ค่าธรรมเนียมและบริการเป็นรายได้ค่าธรรมเนียมจากการรับโอนสิทธิเรียกร้อง ค่าธรรมเนียมนี้ได้รวมถึงบริการจัดทำใบแจ้งบัญชีลูกหนี้ การค้า บริการเรียกเก็บเงิน และการบริหารหนี้ทางการค้า

^{/2} รายได้อื่นประกอบด้วย ค่าธรรมเนียมการเปิดวงเงินและขยายวงเงิน เบี้ยปรับและดอกเบี้ยสำหรับลูกค้าค้างชำระเงินเกินกำหนด และหนี้สูญที่ตามเก็บเงินได้ในภายหลัง เป็นต้น

Remarks ^{/1} The revenue from fees and services are from the transfer of the rights to claim. The fees include the provision of credit checking, collection, and accounts receivable management services.

^{/2} Other income include commitment fee paid on acceptance of credit facilities, income from contractual penalty & interest on overdue payment of clients and recovery of non-performing loan, etc.

INVESTMENT POLICY AND CAPITAL STRUCTURE

นโยบายการลงทุนและโครงสร้างเงินทุน



บริษัทจะคำนึงถึงอัตราผลตอบแทนที่ได้รับจากการลงทุน เพื่อประโยชน์ต่อผู้ถือหุ้นของบริษัทเป็นสำคัญ

Company's policy to invest in businesses or industries which provide support or benefits to the Company's existing business or has growth potential.

นโยบายการลงทุน

ปัจจุบันบริษัทไม่มีการลงทุนในบริษัทย่อย และ/หรือบริษัทร่วม อย่างไรก็ตาม บริษัทอาจพิจารณาลงทุนในบริษัทย่อย และ/หรือบริษัทร่วมให้เหมาะสมกับภาวะการดำเนินธุรกิจ โดยบริษัทมีนโยบายลงทุนในบริษัทย่อย และ/หรือบริษัทร่วมในธุรกิจที่เกี่ยวข้องและเอื้อประโยชน์ต่อการทำธุรกิจของบริษัทหรือเป็นธุรกิจที่อยู่ในอุตสาหกรรมที่มีแนวโน้มเจริญเติบโตในอนาคต ทั้งนี้ บริษัทจะคำนึงถึงอัตราผลตอบแทนที่ได้รับจากการลงทุน เพื่อประโยชน์ต่อผู้ถือหุ้นของบริษัทเป็นสำคัญ โดยบริษัทจะควบคุมดูแลด้วยการส่งตัวแทนของบริษัทเพื่อร่วมเป็นกรรมการหรือร่วมบริหารในบริษัทย่อย และ/หรือบริษัทร่วมนั้นๆ โดยการลงทุนในบริษัทดังกล่าวจะต้องผ่านการพิจารณาอนุมัติจากคณะกรรมการบริษัท และ/หรือ ผู้ถือหุ้น และ/หรือ ในกรณีที่เป็นการเข้าทำรายการที่เกี่ยวข้องกันจะต้องผ่านการพิจารณาอนุมัติจากคณะกรรมการตรวจสอบอีกด้วย รวมทั้งต้องนำกฎเกณฑ์ที่เกี่ยวข้องมาบังคับใช้

INVESTMENT POLICY

At present, the Company has no investment in any subsidiary and/ or affiliated company. However, the Company may consider investing in subsidiary and/ or affiliated company in the future. It is the Company's policy to invest in businesses or industries which provide support or benefits to the Company's existing business or has growth potential. The Company focuses on the return on investment and benefits to the Company's shareholders. The Company's representatives will be assigned as Directors to supervise or co-manage the subsidiary and/ or affiliated company. The investment, if any, shall be approved by the Board of Directors and/ or shareholders and/ or, in case of the related party transaction, the Audit Committee. The related party regulations shall be adhered to accordingly.

โครงสร้างเงินทุน

ทุนจดทะเบียน และทุนชำระแล้วของบริษัท ณ วันที่ 31 ธันวาคม 2557 มีดังนี้

ทุนจดทะเบียน	:	470,000,000 บาท
ทุนชำระแล้ว	:	470,000,000 บาท
หุ้นสามัญ	:	470,000,000 หุ้น
มูลค่าที่ตราไว้หุ้นละ	:	1 บาท

CAPITAL STRUCTURE

Registered and Paid-Up Capital of the Company as at 31st December 2014 is as follows:

Registered Capital	:	Baht 470,000,000
Paid-Up Capital	:	Baht 470,000,000
Ordinary Shares	:	470,000,000 Shares
Par Value	:	Baht 1 per share

INDUSTRY AND COMPETITRION

ภาวะอุตสาหกรรมและการแข่งขัน



เป็นที่คาดการณ์ว่าเศรษฐกิจไทยในปี 2558 จะขยายตัวอยู่ในกรอบร้อยละ 3.5-4.0 โดยมีปัจจัยสนับสนุนมาจากการฟื้นตัวของเศรษฐกิจโลก ภาคการส่งออกที่ดีขึ้น การเพิ่มของการลงทุน และการบริโภคภายในประเทศ ทั้งจากภาครัฐบาล และภาคเอกชน ตลอดจนการฟื้นตัวของอุตสาหกรรมการท่องเที่ยว

The Thai economy in 2015 is expected to show a better performance and projected to grow in the range of 3.5% - 4.0% on the back of the improving of the global economy, better export performance, increase in domestic consumption, increase in private and public investments and the recovery of tourism.

ธุรกิจสินเชื่อแฟคตอริ่ง

ธุรกิจสินเชื่อแฟคตอริ่งภายในประเทศเจริญเติบโตอย่างมั่นคงยาวนานกว่า 25 ปี และคาดว่าจะเติบโตอย่างต่อเนื่องในปี 2558 ตามทิศทางการฟื้นตัวของเศรษฐกิจในประเทศ ผู้ประกอบการขนาดกลาง และขนาดย่อม (SMEs) ซึ่งถือว่าเป็นกลุ่มขับเคลื่อนเศรษฐกิจของประเทศ ยังคงมีข้อจำกัดในการเข้าถึงสินเชื่อจากธนาคารพาณิชย์ เนื่องจากความเข้มงวดของการปล่อยสินเชื่อ และความต้องการหลักประกันของธนาคารพาณิชย์ไม่ว่าช่วงเศรษฐกิจชะลอตัวหรือไม่ก็ตาม จึงเป็นโอกาสสำหรับธุรกิจสินเชื่อแฟคตอริ่ง เนื่องจากกลุ่มลูกค้าเป้าหมายที่ไม่มีหลักประกันแต่มียอดขาย หรือใบสั่งซื้อหันมาใช้บริการสินเชื่อแฟคตอริ่งมากขึ้น ส่วนสินเชื่อแฟคตอริ่งเพื่อการส่งออกในปีนี้น่าจะมีแนวโน้มที่ดีจากการฟื้นตัวของภาคการส่งออกของไทยตามการขยายตัวของเศรษฐกิจโลก

เนื่องจากธุรกิจสินเชื่อแฟคตอริ่งได้รับความนิยมมากขึ้น การแข่งขันจึงมีความรุนแรงขึ้นในด้านราคา โดยเฉพาะคู่แข่งที่เป็นกลุ่มธนาคารหรือสถาบันการเงินที่ไม่ใช่ธนาคารหันมาให้ความสนใจการบริการด้านสินเชื่อประเภทนี้มากขึ้น อย่างไรก็ตามบริษัทยังคงมุ่งเน้นการรักษาฐานลูกค้าเก่าของตนเอง รวมถึงการขยายฐานลูกค้าใหม่อย่างสม่ำเสมอโดยมุ่งเน้นกลุ่มอุตสาหกรรมที่มีแนวโน้มที่ดีเป็นหลัก อีกทั้งมุ่งเน้นการให้บริการกับผู้ประกอบการขนาดกลาง และขนาดย่อม (SMEs) ที่มีความต้องการเงินทุนหมุนเวียนเพื่อเพิ่มความคล่องตัวทางกระแสเงินสด และเพื่อการขยายกิจการ แต่มีข้อจำกัดในการเข้าถึงสินเชื่อจากธนาคาร

เนื่องจากความต้องการหลักประกันของธนาคาร และด้วยอายุที่ทีมงานที่มีประสบการณ์ ความรวดเร็วในการให้บริการ และความได้เปรียบทางด้านเทคโนโลยีที่สามารถให้บริการผ่านระบบออนไลน์ในรูปแบบของ e-Factoring ประกอบกับความเอาใจใส่ และระมัดระวังในการบริหารความเสี่ยงอย่างเป็นระบบ บริษัทจึงมีความเชื่อมั่นที่จะรักษาความเป็นหนึ่งในบริษัทผู้นำในด้านธุรกิจสินเชื่อแฟคตอริ่งได้

จากข้อมูลเว็บไซต์ของ International Factors Group (www.ifgroup.com) รายงานมูลค่าปริมาณการค้าของธุรกิจแฟคตอริ่ง (Factoring Volume) ในประเทศไทยในปี 2554 2555 และ 2556 เท่ากับ 121,355 ล้านบาท 163,160 ล้านบาท และ 169,492 ล้านบาท ตามลำดับ และมีอัตราส่วนมูลค่ารายได้รวมต่อ GDP (GDP Penetration) ปี 2556 เท่ากับร้อยละ 1.49 ข้อมูลนี้เมื่อเทียบกับประเทศในแถบยุโรปเช่น สหราชอาณาจักร (อังกฤษ) และไอร์แลนด์ อิตาลี ฝรั่งเศส และเยอรมันนี ซึ่งมีอัตรา GDP Penetration อยู่ที่ร้อยละ 16.45 11.82 10.07 และ 6.48 ตามลำดับ ส่วนประเทศอื่นๆ เช่น ไต้หวัน ฮองกง จีน ออสเตรเลีย ญี่ปุ่น และสิงคโปร์มีอัตรา GDP Penetration อยู่ที่ร้อยละ 20.52 16.21 5.66 3.73 2.24 และ 2.33 ตามลำดับ โดยค่าเฉลี่ยของ GDP Penetration ของโลกอยู่ที่ร้อยละ 4.49 จึงนับได้ว่า การเติบโตของธุรกิจสินเชื่อแฟคตอริ่งในประเทศไทยยังมีแนวโน้มที่สามารถเติบโตต่อเนื่องได้อีกมาก

ธุรกิจสินเชื่อลีสซิ่ง และสินเชื่อเช่าซื้อ (เครื่องจักรและอุปกรณ์)

ธุรกิจสินเชื่อลีสซิ่ง และสินเชื่อเช่าซื้อ (เครื่องจักรและอุปกรณ์) คาดว่า จะยังคงขยายตัวได้อย่างต่อเนื่องในปี 2558 ตามการคาดการณ์ทิศทาง ของเศรษฐกิจไทยซึ่งเกิดจากการขยายตัวของการลงทุนทั้งจาก ภาครัฐบาล และภาคเอกชน รวมถึงการบริโภคที่เพิ่มขึ้น ในปี 2557 ผู้ประกอบการ และผู้ลงทุนยังไม่เชื่อมั่นต่อสถานการณ์เนื่องจาก ความขัดแย้งทางการเมือง และอาจใช้กลยุทธ์รอดูสถานการณ์ (Wait and See) ในการวางแผนการขยายธุรกิจ ดังนั้นจึงเป็นโอกาสสำหรับ ธุรกิจสินเชื่อลีสซิ่ง และสินเชื่อเช่าซื้อ (เครื่องจักรและอุปกรณ์) ที่จะ ขยายตัว ในปี 2558 นอกจากนี้ความต้องการในสินเชื่อลีสซิ่งและ สินเชื่อเช่าซื้อ (เครื่องจักรและอุปกรณ์) ยังคงมีอยู่มากเนื่องจากปัจจัย พื้นฐานทางเศรษฐกิจแข็งแกร่งของไทย การปรับตัวในทิศทางที่ดีขึ้น ของเศรษฐกิจโลก และการเปิดตลาดประชาคมเศรษฐกิจอาเซียน (AEC) ในปี 2559

ปัจจัยหลายประการที่ทำให้ความต้องการของผู้ประกอบการที่ต้องการ ลงทุนในเครื่องจักร และอุปกรณ์เป็นไปอย่างต่อเนื่อง อาทิ เช่น เพื่อ ทดแทนเครื่องจักรเก่าหรือล้าสมัย เพื่อเพิ่มกำลังการผลิต เพื่อลด รายจ่ายแทนค่าแรงงานที่สูงขึ้น หรือเพื่อเพิ่มคุณภาพสินค้าให้มากขึ้น บริษัทตั้งใจที่จะเติบโตอย่างต่อเนื่องสำหรับธุรกิจสินเชื่อประเภทนี้โดย เน้นเครื่องจักร และอุปกรณ์ที่มีราคาและขนาดเล็กจนถึงปานกลาง และ มีสภาพคล่องในตลาดมือสองเป็นหลัก บริษัทจะเน้นกลยุทธ์ใน การพัฒนาเครือข่ายของผู้จัดจำหน่ายเครื่องจักร และอุปกรณ์เพื่อ แนะนำการใช้บริการสินเชื่อจากบริษัทอย่างต่อเนื่อง เนื่องด้วยกลุ่ม เป้าหมายของบริษัททั้งในธุรกิจสินเชื่อแพคเตอริง และสินเชื่อเครื่องจักร และอุปกรณ์คือผู้ประกอบการขนาดกลาง และขนาดย่อม (SMEs) บริษัทจึงสามารถนำเสนอสินเชื่อทั้งสองประเภทนี้ให้กับลูกค้าได้ โดยเฉพาะลูกค้าที่ใช้บริการสินเชื่อประเภทใดประเภทหนึ่งกับบริษัทอยู่และ มีความต้องการใช้สินเชื่ออีกประเภทหนึ่ง (Cross-Selling) ซึ่งนับว่า เป็นจุดแข็ง และเพิ่มขีดความสามารถในการเสนอบริการให้กับลูกค้า ของบริษัท

FACTORING BUSINESS

The factoring industry in Thailand has grown steadily for more than 25 years and it is expected to continue growing in 2015 in line with the recovery of the Thai economy. Small-and-medium-sized enterprises (SMEs), which are the backbone of the economy, are still struggling to obtain financing from commercial banks as most banks are still strict in their lending criteria and/or require collateral no matter there is a recession or not. Therefore, there will always be opportunity for the factoring business as prospective clients who lack collateral but with invoices or purchase orders will turn their interest to factoring. For export factoring, it is expected to grow in line with the improving global economy.

As the factoring business increases in popularity, competition will still be intense in terms of pricing especially from banks or non-banks who offer this type of services. However,

the Company will continue to grow its existing portfolio as well as expand new clients base by focusing on industries with good prospects and on the SMEs who are in need of working capital to improve their cashflow or to expand their business but have restricted access to the credit facilities of banks due to the collateral requirement of banks. With its experienced staff, speed of services and technological advantage through e-factoring services and prudent risk management system, the Company is confident of maintaining its leadership position in the industry.

According to the publication of the International Factors Group (www.ifgroup.com), the volume of factoring business in Thailand for the year 2011, 2012 and 2013 was Baht 121,355 million, Baht 163,160 million and Baht 169,492 million respectively. In terms of GDP penetration rate, it was only 1.49 % in 2013 while that of the Euro Zone, such as the UK & Ireland, Italy, France and Germany was 16.45%, 11.82%, 10.07% and 6.48% respectively. Other countries, such as Taiwan, Hong Kong, China, Australia, Japan and Singapore was 20.52%, 16.21%, 5.66%, 3.73%, 2.24% and 2.33% respectively; and the World's average was 4.49%. Thus, there is still ample room for the factoring business to grow in Thailand.

LEASING/HIRE PURCHASE BUSINESS (EQUIPMENT FINANCE)

Leasing/Hire Purchase Business (Equipment Finance) is expected to continue growing in 2015 in line with the Thai economy which will be boosted by the increase in consumption and the increase in private and public investments. In 2014, entrepreneurs and investors were not confident due to the political uncertainties, and had adopted a "wait and see" approach to their business strategies investment and expansion. Therefore, there is an opportunity for Leasing and Hire Purchase (Equipment Finance) in 2015. In addition, the potential demand for Leasing and Hire Purchase (Equipment Finance) is huge due to the strong fundamentals of the Thai economy, the improving global economy as well as the coming of the Asean Economic Community (AEC) in 2016.

There are consistently requests from entrepreneurs who want to invest in machineries for several reasons: to replace their old or obsolete machineries; to increase production capacity; to substitute for their high cost of labour and to improve the quality of their products. The Company plans to grow this business by focusing on the small-to-medium ticket items and with liquidity in the secondary market. The Company will continue to develop its network of equipment dealers to continually refer business to the Company. Since the target group of both factoring and equipment finance is the SMEs, the ability to cross-sell these 2 services is one of the strengths of the Company.

RISK FACTORS

ปัจจัยความเสี่ยง



บริษัทให้ความสำคัญเกี่ยวกับปัจจัย ความเสี่ยงที่อาจส่งผลกระทบต่อ การดำเนินงานของบริษัทในอนาคต โดยจัด ให้มีการบริหารความเสี่ยง และการควบคุม ความเสี่ยงอย่างมีประสิทธิภาพ ประกอบด้วย

The Company places important emphasis on risk factors which could affect the Company's future operations by establishing effective risk management and control as follows:

1. ความเสี่ยงด้านสินเชื่อ

เนื่องจากลักษณะของธุรกิจแพคเกจจิ้งเป็นการให้สินเชื่อระยะสั้นไม่มีหลักทรัพย์ค้ำประกันเป็นการรับโอนสิทธิเรียกร้องในหนี้ทางการค้า (ลูกหนี้การค้า) ความเสี่ยงด้านสินเชื่อจึงเกิดจากคุณภาพของลูกหนี้การค้า และลูกค้า รวมถึงคุณภาพของสินค้า และบริการที่ลูกค้าส่งมอบให้กับลูกหนี้การค้า หากสินค้าหรือบริการมีปัญหา ลูกหนี้การค้าอาจปฏิเสธการรับสินค้าหรือบริการ และไม่ชำระหนี้ตามเอกสารการค้านั้นๆ หรืออาจเป็นกรณีที่ลูกหนี้ การค้ามีปัญหาทางการเงินไม่สามารถชำระหนี้ทางการค้านั้นได้ และลูกค้าเองก็อาจไม่มีความสามารถชำระหนี้แทนลูกหนี้การค้าได้ตามสัญญา บริษัท มีการบริหารจัดการด้านสินเชื่อ ด้วยการตั้งเกณฑ์ และกำหนดขั้นตอนในการตรวจสอบทั้งลูกค้า และลูกหนี้การค้าอย่างรัดกุมก่อนการอนุมัติสินเชื่อ เป็นมาตรการที่บริษัทพัฒนาอย่างต่อเนื่องจากประสบการณ์ในการดำเนินธุรกิจมายาวนาน เกณฑ์ที่กล่าวมา มีดังนี้

- 1.1 ทำการประเมินโดยใช้ระบบคะแนนเครดิต (Credit Scoring) เพื่อใช้วิเคราะห์ลูกค้ารายใหม่ที่ขอวงเงินสินเชื่อ และวิเคราะห์ลูกหนี้การค้า ที่ลูกค้าต้องการนำมาขายโอนสิทธิเรียกร้อง ข้อมูลที่ใช้วิเคราะห์ใน Credit Scoring เช่น ระยะเวลาการค้าเดิมกิจการ ประวัติผู้ถือหุ้น/ผู้บริหาร ประวัติการชำระหนี้ งบการเงิน ความสามารถในการชำระหนี้ แนวโน้มของอุตสาหกรรม เป็นต้น
- 1.2 กำหนดสัดส่วนการปล่อยสินเชื่อให้กับแต่ละภาคธุรกิจ (Industry Limit) โดยจะต้องไม่เกินร้อยละ 20 ของยอดหนี้คงค้างทั้งหมดของลูกค้า
- 1.3 กำหนดเกณฑ์การให้วงเงินสินเชื่อที่ได้รับอนุมัติของลูกค้าแต่ละราย โดยการใช้วงเงินของลูกค้ารายใดรายหนึ่งจะไม่เกินร้อยละ 10 ของวงเงิน รวมที่ลูกค้าทั้งหมดได้ใช้วงเงิน
- 1.4 กำหนดเกณฑ์ในการให้วงเงินกับลูกค้าแต่ละราย โดยวงเงินที่ลูกหนี้รายใดรายหนึ่งต้องไม่เกินร้อยละ 30 ของส่วนของผู้ถือหุ้นของบริษัท
- 1.5 กรณีที่เป็นลูกค้าเดิม บริษัทมีการทบทวนข้อมูลลูกค้า และลูกหนี้การค้า (Credit Review) เป็นประจำปีละครั้ง บางกรณีอาจทำปีละ 2 ครั้ง หรือ ทำทุกไตรมาสแล้วแต่บริษัทจะพิจารณาถึงความจำเป็น
- 1.6 มีการจัดทำรายงานบริหารความเสี่ยง (CRM Quaterly Review) และรายงานต่อคณะกรรมการบริษัทในทุกไตรมาส เพื่อวิเคราะห์คุณภาพ การปล่อยสินเชื่อของบริษัท รวมทั้งเพื่อติดตามแนวโน้มยอดการชำระเงินเกินกำหนดของลูกค้า
- 1.7 บริษัทจะทำการตรวจสอบข้อมูลจากศาลแพ่ง และศาลล้มละลายกลางเกี่ยวกับคดีฟ้องร้องลูกค้า และลูกหนี้การค้า นอกจากนี้ยังมีการตรวจสอบ ฐานข้อมูลบุคคลที่เกี่ยวข้องกับการเมือง (Political Exposed Persons) จากระบบตรวจสอบ World Check รวมทั้งการตรวจสอบข้อมูลจาก เครดิตบูโรเกี่ยวกับประวัติการจ่ายเงินของลูกค้ามาประกอบการพิจารณา

หากมีการนำเสนองบการเงินของลูกค้านรายใดที่ผิดไปจากเกณฑ์ดังกล่าว จะต้องแจ้งให้คณะกรรมการบริษัทเพื่อทราบหรืออนุมัติ ด้วยมาตรการต่างๆ ดังกล่าวข้างต้น บริษัทจึงเชื่อมั่นในคุณภาพของลูกค้าน และลูกค้าน การค้า

2. ความเสี่ยงด้านความผันผวนของอัตราดอกเบี้ย

ดอกเบี้ยเงินกู้เป็นต้นทุนหลักของบริษัทแปรผันตามภาวะอัตราดอกเบี้ยในตลาด และมีผลต่อการกำหนดอัตราดอกเบี้ยที่คิดกับลูกค้าน การเปลี่ยนแปลงของอัตราดอกเบี้ยอาจส่งผลกระทบต่อผลการดำเนินงานของบริษัท ด้วยเหตุนี้ บริษัทจึงมีนโยบาย และแนวทางการบริหารความเสี่ยงจากความผันผวนของอัตราดอกเบี้ย กล่าวคือ สินเชื่อที่บริษัทให้แก่ลูกค้านเป็นสินเชื่อแฟคเตอริงซึ่งเป็นสินเชื่อระยะสั้น และคิดค่าธรรมเนียมเงินชำระเบื้องต้นแบบลอยตัวซึ่งสอดคล้องกับต้นทุนของบริษัทที่เกิดจากการกู้ยืมระยะสั้นที่มีอัตราดอกเบี้ยลอยตัว เมื่ออัตราดอกเบี้ยในตลาดเงินปรับตัวสูงขึ้น บริษัทสามารถปรับค่าธรรมเนียมเงินชำระเบื้องต้นที่เรียกเก็บจากลูกค้านในอัตราที่สูงขึ้นตามอัตราดอกเบี้ยของตลาดได้ สำหรับสินเชื่อที่บริษัทคิดอัตราดอกเบี้ยแบบลอยตัวกับลูกค้านซึ่งสอดคล้องกับต้นทุนของบริษัทที่เกิดจากการกู้ยืมระยะยาวที่มีอัตราดอกเบี้ยลอยตัว ส่วนสินเชื่อเช่าซื้อ บริษัทคิดอัตราดอกเบี้ยกับลูกค้านสินเชื่อเช่าซื้อเป็นอัตราดอกเบี้ยคงที่ แต่บริษัทมีสินเชื่อเช่าซื้อเป็นจำนวนน้อยมาก ดังนั้น บริษัทเชื่อมั่นว่าความเสี่ยงดังกล่าวจะส่งผลกระทบต่อการรักษาส่วนต่างของอัตราดอกเบี้ย (Spread) และผลการดำเนินงานของบริษัทไม่มากนัก

3. ความเสี่ยงด้านสภาพคล่องทางการเงิน

ความเสี่ยงด้านสภาพคล่องทางการเงินเกิดจากบริษัทกู้เงินระยะสั้นเป็นส่วนใหญ่ อาทิ เงินกู้ยืมหมุนเวียนประเภทตั๋วสัญญาใช้เงิน (P/N) ซึ่งมีระยะเวลาการกู้ยืมตั้งแต่ 1 เดือนถึง 6 เดือน บริษัทมีความเสี่ยงกรณีเจ้าหนี้สถาบันการเงินอาจเรียกให้ชำระคืนเงินก่อนกำหนดระยะเวลา หรือกรณีเจ้าหนี้สถาบันการเงินไม่ต่ออายุตั๋วสัญญาใช้เงินเมื่อสัญญาครบกำหนด ทำให้บริษัทจะต้องชำระคืนเงินกู้ยืมซึ่งจะส่งผลกระทบต่อกระแสเงินสดของบริษัท

ปัจจัยความเสี่ยงดังกล่าวถูกลดทอนด้วยข้อเท็จจริง ดังต่อไปนี้

- 3.1 ธุรกิจของบริษัทส่วนใหญ่เป็นสินเชื่อแฟคเตอริง ซึ่งมีอายุในการเก็บหนี้โดยเฉลี่ยประมาณ 45-60 วัน ซึ่งสอดคล้องกับการใช้เงินกู้ประเภทระยะสั้นได้เป็นอย่างดี
- 3.2 ถึงแม้สินเชื่อที่บริษัท และสินเชื่อเช่าซื้อจะเป็นการให้สินเชื่อประเภทระยะปานกลาง อายุการชำระคืน 3-5 ปี บริษัทมีนโยบายการบริหารหนี้ให้เกิดความสมดุล ด้วยการใช้นโยบายระยะยาว และหลีกเลี่ยงการใช้เงินกู้ระยะสั้นสำหรับธุรกิจสินเชื่อที่บริษัท และสินเชื่อเช่าซื้อ
- 3.3 บริษัทประกอบธุรกิจการให้สินเชื่อแฟคเตอริงมายาวนาน 24 ปี มีความสัมพันธ์อันดีกับเจ้าหนี้สถาบันการเงินอย่างต่อเนื่อง และมีประวัติการชำระหนี้เงินกู้ยืมตามสัญญาด้วยดีมาโดยตลอด

3.4 กรณีเจ้าหนี้สถาบันการเงินเรียกชำระคืนเงินกู้ยืมก่อนกำหนด บริษัทสามารถใช้เงินสินเชื่อ 10 ล้านเหรียญสิงคโปร์ ซึ่งเป็นเงินสำรองในยามฉุกเฉินจาก บริษัท ไอเอฟเอส แคปปิตอล จำกัด (สิงคโปร์) (“IFS (Singapore)”) ได้ทันที

3.5 บริษัทมีสัดส่วนหนี้สินต่อส่วนของผู้ถือหุ้น (D/E Ratio) ณ สิ้นปี 2557 เพียง 2.13 เท่า บริษัทมีวงเงินสินเชื่อกับสถาบันการเงินจำนวนทั้งสิ้น 4,556 ล้านบาท ซึ่งเพียงพอต่อการดำเนินงาน

3.6 นอกจากนี้ บริษัทสามารถที่จะระดมทุนด้วยวิธีการอื่น ๆ จากตลาดทุน เพื่อลดความเสี่ยงด้านสภาพคล่องทางการเงิน ทั้งนี้ขึ้นอยู่กับความเหมาะสมกับสถานการณ์ของสถานะทางการเงิน

4. ความเสี่ยงด้านการตลาดและการแข่งขัน

บริษัทอาจมีความเสี่ยงจากการเข้ามาของคู่แข่งรายใหม่ ถึงแม้การประกอบธุรกิจสินเชื่อแฟคเตอริง และสินเชื่อที่บริษัทไม่จำเป็นต้องมีใบอนุญาตในการประกอบธุรกิจ และไม่อยู่ภายใต้การกำกับดูแลของธนาคารแห่งประเทศไทย จึงดูเหมือนว่าจะมีความเสี่ยงที่คู่แข่งรายใหม่จะเข้ามาประกอบธุรกิจได้โดยง่าย แต่ด้วยการทำธุรกิจประเภทนี้จำเป็นต้องมีเงินทุนสูง และมีต้นทุนเงินที่สามารถแข่งขันในตลาดได้ ดังนั้น นอกจากธนาคารพาณิชย์ หรือบริษัทย่อยของธนาคารพาณิชย์แล้ว การเข้ามาของผู้ประกอบการรายใหม่ จึงทำได้ไม่มากนัก

ถึงแม้ว่าจะมีผู้ประกอบการรายใหม่ที่เป็นธนาคารมากขึ้น แต่ก็มีข้อจำกัดในเรื่องของประสบการณ์ ความยืดหยุ่นในการให้บริการ และการตอบสนองความต้องการของลูกค้านได้ทันทั่วถึง นอกจากนี้บริษัทยังเป็นบริษัทแห่งแรกในประเทศไทยที่ได้นำเทคโนโลยีที่สามารถให้บริการกับลูกค้านผ่านระบบออนไลน์ในรูปแบบของ e-Factoring

5. ความเสี่ยงจากอิทธิพลในการบริหารงานของผู้ถือหุ้นรายใหญ่

ณ วันที่ 31 ธันวาคม 2557 กลุ่มบริษัท IFS (Singapore) เป็นผู้ถือหุ้นใหญ่ในบริษัทคิดเป็นสัดส่วนร้อยละ 73.13 ซึ่งมากกว่าร้อยละ 50 ของจำนวนหุ้นที่จำหน่ายได้แล้วทั้งหมดของบริษัท ทำให้สามารถคุมเสียงของบริษัทได้ ไม่ว่าจะเป็นเรื่องกรรมการหรือการขอมติในเรื่องอื่นที่ต้องใช้เสียงส่วนใหญ่ของที่ประชุมผู้ถือหุ้น ยกเว้นในเรื่องที่กฎหมาย หรือข้อบังคับของบริษัทกำหนดให้ต้องได้รับเสียง 3 ใน 4 ของที่ประชุมผู้ถือหุ้น ดังนั้น ผู้ถือหุ้นรายอื่นไม่สามารถรวบรวมคะแนนเสียงเพื่อตรวจสอบ และถ่วงดุลการบริหารงานได้ ทั้งนี้ เมื่อพิจารณาจากโครงสร้างการจัดการของบริษัท ประกอบด้วยคณะกรรมการบริษัท คณะกรรมการตรวจสอบ คณะกรรมการกำหนดค่าตอบแทนและสรรหา และคณะกรรมการบริหารความเสี่ยง จะเห็นได้ว่าบริษัทมีการวางโครงสร้างการบริหารงานโดยบุคคลที่มีความรู้ความสามารถในการดำเนินธุรกิจ และมีการกำหนดขอบเขตอำนาจหน้าที่ของคณะกรรมการชุดต่างๆ อย่างชัดเจนและโปร่งใส และในกรณีการทำรายการที่เกี่ยวข้องกับกรรมการ ผู้ถือหุ้นรายใหญ่ และผู้มีอำนาจควบคุมในกิจการ รวมถึงบุคคลที่อาจมีความขัดแย้งทางผลประโยชน์ บุคคลดังกล่าวจะไม่มีสิทธิออกเสียงในการอนุมัติรายการนั้นๆ



1. CREDIT RISK

The Company's factoring business is to provide short term unsecured loans through the purchase of accounts receivable. Credit risk is therefore dependent on the quality of the accounts receivable and clients, including the quality of products and services delivered to buyers by clients. Low quality products and services might be rejected and remained unpaid. The buyers with financial problem might also default on payments and the clients could not repay as agreed. Therefore, the Company credit risk management established policies and procedures to carefully examine both clients and buyers prior to loan approval. The following are the Company's policy guidelines which are being constantly reviewed and improved upon to manage its business operations:

- 1.1 Credit scoring aims to analyze new clients and the buyers on their business operations, profiles of shareholders and management, debt payment records, financial statements, industry trend, etc.
- 1.2 Maximum exposure on each industry (Industry Limits) shall not exceed 20% of total outstanding portfolio.
- 1.3 Maximum exposure on a single client shall not exceed 10% of the total portfolio.

- 1.4 Maximum credit limit granted to each debtor (buyer) shall not exceed 30% of the Company's shareholders' funds.
- 1.5 Credit review of existing clients shall be done regularly and at least once annually.
- 1.6 CRM review is prepared and reported to the Board every quarterly to analyze the quality of the Company's portfolio, and to monitor the trend of the overdue.
- 1.7 The Company must check with the Civil Court for possible lawsuit against both clients and debtors. World Check is conducted on Political Exposed Persons, and the National Credit Bureau is conducted to check on clients' repayment record with other financial institutions.

Any deviation to the above shall be reported to the Board of Directors for information and/or approval.

2. INTEREST RATE RISK

Borrowing interest rate, the main cost of the Company, fluctuates with market conditions and has an affect on the Company's lending interest rate to its Clients. Changes in interest rate will also affect the Company's operating results.

Therefore, the Company has established policies and guidelines to manage interest rate risk. Factoring is a short-term loan and offered floating rate basis to the clients. When interest rate in the money market changes, the Company will adjust its lending rate to the clients accordingly. For leasing, the Company also offers on the floating interest rate basis. Only hire purchase is offered on a fixed rate basis. However, the hire purchase business accounts for only a small portion of the Company's total portfolio. Thus, the Company is confident that interest rate risk poses only a small effect on the interest rate spread of the Company and the Company's operations.

3. FINANCIAL LIQUIDITY RISK

Most borrowings of the Company are in the form of promissory note (P/N) with a tenor of 1 to 6 months. The risk occurs if the lender calls for repayment prior to the maturity of the loan, or if the lender decided not to extend the P/N facility on the maturity of the contracts, resulting in the Company having to repay the loan which will affect the Company's cash flow.

The above mentioned risk can be mitigated through the following:

- 3.1 The bulk of the Company's business is factoring, which is short term in nature and with average collection period of 45-60 days. This matches nicely with the borrowings of the Company.
- 3.2 Although leasing and hire purchase are medium term loans with repayment period of 3-5 years, the Company's policy is to match proportionately with the long term borrowings of the Company, and avoid the risk of using short term borrowing to support its leasing and hire purchase business.
- 3.3 The Company has been in business for 24 years and has been able to maintain good relationships with its bankers and has good record of debt payment. It will continue to give importance to managing good relationships with its bankers.
- 3.4 In the event of emergency, when bankers call for the loans prior to maturity, the Company is able to utilize the SGD 10 million standby credit facility granted by IFS (Singapore).
- 3.5 The Company's debt to equity ratio (D/E ratio) was 2.13 times in 2014. The Company has the committed credit facilities with financial institutions of Baht 4,556 million which are sufficient for its operations.

- 3.6 The Company will explore other options available in raising funds from the capital market to offset the above mentioned financial liquidity risk.

4. MARKETING AND COMPETITION RISK

New players may enter the market and pose a challenge to the market leadership of the Company since there is no licensing requirement to operate factoring and/or leasing/ hire purchase business; and these businesses are not regulated by the Bank of Thailand. However, the lending business requires high capital and competitive cost of capital to survive the competition. Therefore, other than banks or subsidiaries of banks, it is not easy to enter the market of the Company's core business of factoring and leasing/ hire purchase.

Although more and more banks have entered the factoring business, they do not have the experience that the Company has, and are not as flexible and responsive to the needs of clients. The Company is also ahead in technological development and is the first company in Thailand to offer an e-Factoring platform to serve the needs of its clients.

5. RISK FROM MAJOR SHAREHOLDERS' INFLUENTIAL MANAGEMENT

As of 31st December 2014, IFS (Singapore) Group is the major shareholder of the Company with 73.13% of shares, which is more than 50% of total shares. With such a high shareholding, it is only inevitable that IFS (Singapore) can influence the management through its directors on the Board or through voting rights at shareholders' meeting except for approval of significant agendas which by laws or regulation require three-fourths of the voting rights at the shareholders' meeting. It is also balanced by the Company's organization structure, which comprises of the Audit Committee, the Compensation and Nomination Committee and the Risk Management Committee. These positions are held by independent directors knowledgeable in business operations. If the Company enters into a connected transaction with directors, major shareholders, the Company's authorized persons and persons with a possible conflict of interest on connected transaction, such persons are not entitled to vote on the entry into that transaction.

SHAREHOLDING STRUCTURE

โครงสร้างการลงทุน

รายชื่อผู้ถือหุ้น 10 อันดับแรก บริษัท ไอเอฟเอส (ประเทศไทย) จำกัด (มหาชน)

LIST OF TOP 10 SHAREHOLDERS OF IFS CAPITAL (THAILAND) PCL

ณ วันที่ 6 มีนาคม 2558 / As of 6th March 2015

ลำดับที่ No.	ชื่อ/ชื่อบริษัท Name/Company	จำนวนหุ้น No. of Shares	ร้อยละ Percentage
1	กลุ่ม IFS (Singapore) *	343,700,000	73.13%
2	นายอภิชัย เอกมัน	10,000,000	2.13%
3	นายรพี พิณิชชอบ	6,000,000	1.28%
4	นายมาวีร์ ลิมะโรจน์	4,100,000	0.87%
5	นายสุรินทร์ บรรยงพงศ์เลิศ	3,083,800	0.66%
6	บริษัท สต็อคเวลล์ (ไทยแลนด์) จำกัด	2,799,945	0.60%
7	บริษัท สยามทรัคเซอร์วิส จำกัด	2,650,000	0.56%
8	นางนฤมล พจนารถ	2,250,000	0.48%
9	นางเนาวรัตน์ ศุภรักษ์จินดา	2,000,000	0.43%
10	นายณรงค์ หวังเจริญวงศ์	1,873,200	0.40%
	รายย่อยอื่นๆ	91,543,055	19.48%
รวม	Total	470,000,000	100.00%

* ผู้ถือหุ้นกลุ่ม IFS (Singapore) ประกอบด้วย

- 1) บริษัท ไอเอฟเอส แคปปิตอล โฮลดิ้งส์ (ประเทศไทย) จำกัด (ผู้ถือหุ้นรายใหญ่คือกลุ่ม IFS (Singapore) ถือหุ้นร้อยละ 100) ถือหุ้น 172,200,000 หุ้น (คิดเป็นร้อยละ 36.64)
- 2) บริษัท ไอเอฟเอส แคปปิตอล จำกัด จดทะเบียนในประเทศไทย ลิงคโพร (ผู้ถือหุ้นรายใหญ่คือ Phillip Assets Pte., Ltd. ถือหุ้นร้อยละ 40.40) ถือหุ้น 171,500,000 หุ้น (คิดเป็นร้อยละ 36.49)

ผู้ถือหุ้นรายใหญ่ของ IFS (Singapore) คือ บริษัท Phillip Assets Pte. Ltd. โดยผู้รับผลประโยชน์สุดท้าย (Ultimate Shareholder) คือ นาย Lim Hua Min ซึ่งเป็นนักธุรกิจชาวสิงคโปร์ ปัจจุบันเป็นประธานกรรมการของ IFS (Singapore) รายละเอียดสามารถดูได้ในเว็บไซต์ www.ifscapital.com.sg

เนื่องจาก บริษัท ไอเอฟเอส แคปปิตอล จำกัด (“IFS (Singapore)”) เป็นบริษัทจดทะเบียนในตลาดหลักทรัพย์สิงคโปร์ ทำให้ IFS (Singapore) รวมถึงบริษัทย่อยต้องปฏิบัติตามกฎเกณฑ์ข้อบังคับของตลาดหลักทรัพย์สิงคโปร์ เช่น การได้มาหรือจำหน่ายหลักทรัพย์ที่มีขนาดสาระสำคัญจะต้องได้รับมติจากที่ประชุมผู้ถือหุ้นของ IFS (Singapore) ด้วย ทั้งนี้ ข้อบังคับเกี่ยวกับบริษัทจดทะเบียนในตลาดสิงคโปร์สามารถอ่านรายละเอียดเพิ่มเติมในเว็บไซต์ www.sgx.com

* Shareholding of IFS (Singapore) Group was due to:

- 1) IFS Capital Holdings (Thailand) Ltd. (a wholly owned subsidiary of IFS (Singapore)) with 172,200,000 shares (36.64%).
- 2) IFS Capital Limited (“IFS (Singapore)”) (which is 40.40% owned by Phillip Assets Pte., Ltd.) with 171,500,000 shares (36.49%).

The ultimate shareholder of Phillip Assets Pte. Ltd. is Mr. Lim Hua Min, a Singaporean businessman who is presently the Chairman of IFS (Singapore). For more details see www.ifscapital.com.sg.

IFS (Singapore) is a company listed company on the Singapore Exchange (SGX). Its group of companies have to comply with the regulations of the SGX. The regulations of the SGX can be found at www.sgx.com.

MANAGEMENT STRUCTURE

โครงสร้างการจัดการ



คณะกรรมการบริษัทมีอำนาจ หน้าที่ และ ความรับผิดชอบในการจัดการบริษัทให้เป็นไปตามกฎหมาย วัตถุประสงค์ และข้อบังคับของบริษัท

The Board of Directors has the power, duties and responsibilities to manage the Company to be in compliance with laws, objectives and regulations of the Company.

คณะกรรมการบริษัท

คณะกรรมการบริษัท ณ วันที่ 31 ธันวาคม 2557 มีจำนวน 7 ท่าน ประกอบด้วย

รายชื่อ	ตำแหน่ง
1. นายลี ชุน คี	ประธานกรรมการ
2. นายตัน เล เยน	กรรมการ
3. นายลัว ฑู สวี	กรรมการ
4. นายนิพัทธ์ จำรูญรัตน์	กรรมการ
5. ดร. ธรรมบุญ อานันโทไทย	กรรมการอิสระ รองประธานกรรมการ และ ประธานกรรมการตรวจสอบ
6. นายสุเวทย์ วีระชिरกุล	กรรมการอิสระ และ กรรมการตรวจสอบ
7. นายสิงหะ นิกรพันธุ์	กรรมการอิสระ และ กรรมการตรวจสอบ

โดยมี นายกันตภณ กิตติศิริประเสริฐ เป็นเลขานุการคณะกรรมการบริษัท

กรรมการผู้มีอำนาจลงนามแทนบริษัท

นายตัน เล เยน หรือนายลี ชุน คี ลงลายมือชื่อและประทับตราสำคัญของบริษัท

ขอบเขต หน้าที่ และความรับผิดชอบของคณะกรรมการบริษัท

คณะกรรมการบริษัทมีอำนาจ หน้าที่ และความรับผิดชอบในการจัดการบริษัทให้เป็นไปตามกฎหมาย วัตถุประสงค์ และข้อบังคับของบริษัท ตลอดจนมติของที่ประชุมผู้ถือหุ้นที่ชอบด้วยกฎหมายด้วยความซื่อสัตย์สุจริต และระมัดระวังรักษาผลประโยชน์ของบริษัท โดยสรุปอำนาจ หน้าที่ และความรับผิดชอบที่สำคัญได้ดังนี้

1. จัดให้มีการประชุมผู้ถือหุ้นเป็นการประชุมสามัญประจำปี ภายใน 4 เดือนนับแต่วันสิ้นสุตรรอบระยะเวลาบัญชีของบริษัท
2. จัดให้มีการประชุมคณะกรรมการอย่างน้อย 3 เดือนต่อครั้ง
3. จัดให้มีการทำงบดุลและงบกำไรขาดทุนของบริษัท ณ วันสิ้นสุดรอบระยะเวลาบัญชีของบริษัท ซึ่งผู้สอบบัญชีตรวจสอบแล้ว และ นำเสนอต่อที่ประชุมผู้ถือหุ้นเพื่อพิจารณาและอนุมัติ
4. คณะกรรมการมอบอำนาจให้กรรมการคนหนึ่งหรือหลายคนหรือบุคคลอื่นได้ปฏิบัติกรอย่างหนึ่งอย่างใดแทนคณะกรรมการได้ โดยอยู่ภายใต้การควบคุมของคณะกรรมการ หรืออาจมอบอำนาจเพื่อให้บุคคลดังกล่าวมีอำนาจตามที่คณะกรรมการเห็นสมควรและภายในระยะเวลาที่คณะกรรมการเห็นสมควร ซึ่ง คณะกรรมการอาจยกเลิกเพิกถอนเปลี่ยนแปลงหรือแก้ไขบุคคลที่ได้รับมอบอำนาจ หรืออำนาจนั้นๆ ได้เมื่อเห็นสมควร

นอกจากนี้ คณะกรรมการอาจมอบอำนาจให้คณะกรรมการบริหาร มีอำนาจหน้าที่ในการปฏิบัติงานต่างๆ โดยมีรายละเอียดการมอบอำนาจตามขอบเขตอำนาจหน้าที่ของคณะกรรมการบริหาร

ทั้งนี้ การมอบอำนาจนั้นต้องไม่มีลักษณะเป็นการมอบอำนาจที่ทำให้คณะกรรมการบริหาร หรือผู้รับมอบอำนาจสามารถพิจารณา และอนุมัติรายการที่คณะกรรมการบริหาร หรือผู้รับมอบอำนาจหรือบุคคลที่เกี่ยวข้อง หรือมีส่วนได้เสีย หรือมีความขัดแย้งทางผลประโยชน์อื่นใดกับบริษัท หรือบริษัทย่อย ยกเว้นเป็นการอนุมัติรายการที่เป็นไปตามนโยบาย และหลักเกณฑ์ที่คณะกรรมการพิจารณาและอนุมัติไว้แล้ว

- กำหนดเป้าหมาย แนวทาง นโยบาย แผนงานและงบประมาณของบริษัท ควบคุมกำกับดูแลการบริหารและการจัดการของประธานเจ้าหน้าที่บริหารให้เป็นไปตามนโยบายที่ได้รับมอบหมาย เว้นแต่ในเรื่องดังต่อไปนี้ คณะกรรมการต้องได้รับมติอนุมัติจากที่ประชุมผู้ถือหุ้นก่อนการดำเนินการ อันได้แก่ เรื่องที่กฎหมายกำหนดให้ต้องได้รับมติอนุมัติจากที่ประชุมผู้ถือหุ้น เช่น การเพิ่มทุน การลดทุน การออกหุ้นกู้ การขายหรือโอนกิจการของบริษัท ทั้งหมดหรือบางส่วนที่สำคัญให้แก่บุคคลอื่น หรือการซื้อหรือรับโอนกิจการของบริษัทอื่นมาเป็นของบริษัท การแก้ไขหนังสือบริคณห์สนธิหรือข้อบังคับ เป็นต้น

นอกจากนี้ คณะกรรมการยังมีขอบเขตหน้าที่ในการกำกับดูแลให้บริษัทปฏิบัติตามกฎหมายว่าด้วยหลักทรัพย์และตลาดหลักทรัพย์ ข้อกำหนดของตลาดหลักทรัพย์แห่งประเทศไทย อาทิเช่น การทำรายการที่เกี่ยวข้องกันและการซื้อหรือขายหลักทรัพย์ที่สำคัญตามกฎหมายของตลาดหลักทรัพย์แห่งประเทศไทย หรือกฎหมายที่เกี่ยวข้องกับธุรกิจของบริษัท

- พิจารณาโครงสร้างการบริหารงาน แต่งตั้งคณะกรรมการบริหาร ประธานเจ้าหน้าที่บริหาร และคณะกรรมการอื่นตามความเหมาะสม
- ติดตามผลการดำเนินงานให้เป็นไปตามแผนงาน และงบประมาณอย่างต่อเนื่อง
- กรรมการจะต้องไม่ประกอบกิจการอันมีสภาพอย่างเดียวกัน และเป็นการแข่งขันกับกิจการของบริษัท หรือเข้าเป็นหุ้นส่วนในห้างหุ้นส่วนสามัญ หรือเป็นหุ้นส่วนไม่จำกัดความรับผิดชอบในห้างหุ้นส่วนจำกัด หรือเป็นกรรมการของบริษัทเอกชน หรือบริษัทอื่นที่ประกอบกิจการอันมีสภาพอย่างเดียวกัน และเป็นการแข่งขันกับกิจการของบริษัทไม่ว่าจะทำเพื่อประโยชน์ตนหรือเพื่อประโยชน์ผู้อื่น เว้นแต่จะได้แจ้งให้ที่ประชุมผู้ถือหุ้นทราบก่อนที่จะมีมติแต่งตั้ง
- กรรมการต้องแจ้งให้บริษัททราบโดยไม่ชักช้า หากมีส่วนได้เสียไม่ว่าโดยตรง หรือโดยอ้อมในสัญญาที่บริษัททำขึ้น หรือถือหุ้นหรือหลักทรัพย์อื่นเพิ่มขึ้น หรือลดลงในบริษัท หรือบริษัทในเครือ

นอกจากคณะกรรมการบริษัทแล้ว บริษัทยังมีการแต่งตั้งคณะกรรมการชุดย่อยอีก 3 ชุด เพื่อช่วยในการบริหาร พิจารณากลับกรอง ตัดสินใจ และเพื่อความโปร่งใสตามหลักการกำกับกิจการที่ดี ดังนี้

- คณะกรรมการตรวจสอบ
- คณะกรรมการการกำหนดค่าตอบแทนและสรรหา
- คณะกรรมการบริหารความเสี่ยง

คณะกรรมการตรวจสอบ

คณะกรรมการตรวจสอบ ของบริษัท ณ วันที่ 31 ธันวาคม 2557 ประกอบด้วยกรรมการอิสระ จำนวน 3 ท่าน ซึ่งทั้ง 3 ท่าน เป็นกรรมการตรวจสอบที่มีความรู้และประสบการณ์ในการสอบทานความน่าเชื่อถือของงบการเงิน

รายชื่อ	ตำแหน่ง
1. ดร. ธรรมบุญ อานันโทไทย	ประธานกรรมการตรวจสอบ
2. นายสุเวทย์ วีระชิร์กุล	กรรมการตรวจสอบ
3. นายสิงหะ นิกรพันธุ์	กรรมการตรวจสอบ

ขอบเขต หน้าที่ และความรับผิดชอบของคณะกรรมการตรวจสอบ

- สอบทานให้บริษัทมีการรายงานทางการเงินอย่างถูกต้องและเพียงพอ
- สอบทานให้บริษัทมีระบบการควบคุมภายใน (Internal control) และระบบการตรวจสอบภายใน (Internal audit) ที่เหมาะสม และมีประสิทธิผล และพิจารณาความเป็นอิสระของหน่วยงานตรวจสอบภายใน ตลอดจนให้ความเห็นชอบในการพิจารณาแต่งตั้ง โยกย้าย เลิกจ้างหัวหน้าหน่วยงานตรวจสอบภายใน หรือหน่วยงานอื่นใดที่รับผิดชอบเกี่ยวกับการตรวจสอบภายใน
- สอบทานให้บริษัทปฏิบัติตามกฎหมายว่าด้วยหลักทรัพย์และตลาดหลักทรัพย์ ข้อกำหนดของตลาดหลักทรัพย์ และกฎหมายที่เกี่ยวข้องกับธุรกิจของบริษัท
- พิจารณา คัดเลือก เสนอแต่งตั้งบุคคลซึ่งมีความเป็นอิสระ เพื่อทำหน้าที่เป็นผู้สอบบัญชีของบริษัท และเสนอค่าตอบแทนของบุคคลดังกล่าว รวมทั้งเข้าร่วมประชุมกับผู้สอบบัญชี โดยไม่มีฝ่ายจัดการเข้าร่วมประชุมด้วยอย่างน้อยปีละ 1 ครั้ง
- พิจารณารายการที่เกี่ยวข้องกันหรือรายการที่อาจมีความขัดแย้งทางผลประโยชน์ ให้เป็นไปตามกฎหมายและข้อกำหนดของตลาดหลักทรัพย์ ทั้งนี้ เพื่อให้มั่นใจว่ารายการดังกล่าวสมเหตุสมผล และเป็นประโยชน์สูงสุดต่อบริษัท
- ปฏิบัติการอื่นใดตามที่คณะกรรมการของบริษัทมอบหมายด้วยความเห็นชอบจากคณะกรรมการตรวจสอบ
- จัดทำรายงานของคณะกรรมการตรวจสอบโดยเปิดเผยไว้ในรายงานประจำปีของบริษัท ซึ่งรายงานดังกล่าวต้องลงนามโดยประธานคณะกรรมการตรวจสอบ และต้องประกอบด้วยข้อมูลอย่างน้อยดังต่อไปนี้

- ความเห็นเกี่ยวกับความถูกต้อง ครบถ้วน เป็นที่เชื่อถือได้ของรายงานทางการเงินของบริษัท
 - ความเห็นเกี่ยวกับความเพียงพอของระบบควบคุมภายในของบริษัท
 - ความเห็นเกี่ยวกับการปฏิบัติตามกฎหมายว่าด้วยหลักทรัพย์และตลาดหลักทรัพย์ ข้อกำหนดของตลาดหลักทรัพย์ หรือกฎหมายที่เกี่ยวข้องกับธุรกิจของบริษัท
 - ความเห็นเกี่ยวกับความเหมาะสมของผู้สอบบัญชี
 - ความเห็นเกี่ยวกับรายการที่อาจมีความขัดแย้งทางผลประโยชน์
 - จำนวนการประชุมคณะกรรมการตรวจสอบ และการเข้าร่วมประชุมของกรรมการตรวจสอบแต่ละท่าน
 - ความเห็น หรือข้อสังเกตโดยรวมที่คณะกรรมการตรวจสอบได้รับจากการปฏิบัติหน้าที่และความรับผิดชอบที่ได้รับมอบหมายจากคณะกรรมการบริษัท
8. ในกรณีที่พบ หรือมีข้อสงสัยว่ามีรายการหรือการกระทำดังต่อไปนี้ ซึ่งอาจมีผลกระทบต่ออย่างมีนัยสำคัญต่อฐานะการเงินและผลการดำเนินงานของบริษัท ให้คณะกรรมการตรวจสอบรายงานต่อคณะกรรมการบริษัทเพื่อดำเนินการปรับปรุงแก้ไขภายในเวลาที่คณะกรรมการตรวจสอบเห็นสมควร
- รายการที่เกิดความขัดแย้งทางผลประโยชน์
 - การทุจริต หรือมีสิ่งผิดปกติหรือมีความบกพร่องที่สำคัญในระบบควบคุมภายใน
 - การฝ่าฝืนกฎหมายว่าด้วยหลักทรัพย์และตลาดหลักทรัพย์ ข้อกำหนดของตลาดหลักทรัพย์ หรือกฎหมายที่เกี่ยวข้องกับธุรกิจของบริษัท

คณะกรรมการกำหนดค่าตอบแทนและสรรหา

คณะกรรมการกำหนดค่าตอบแทนและสรรหาของบริษัท ณ วันที่ 31 ธันวาคม 2557 มีจำนวน 3 ท่าน ประกอบด้วย

รายชื่อ	ตำแหน่ง
1. นายนิพัทธ์ จำรูญรัตน์	ประธาน
2. ดร. ธรรมบุญ อานันโทไทย	สมาชิก
3. นายลี ชูน คี	สมาชิก

ขอบเขต หน้าที่ และความรับผิดชอบของคณะกรรมการกำหนดค่าตอบแทนและสรรหา

1. เสนอแนะโครงสร้างค่าตอบแทนกรรมการในคณะกรรมการบริษัท และสมาชิกในคณะกรรมการต่างๆ รวมถึงค่าเบี้ยประชุม โบนัส สวัสดิการ และผลประโยชน์ตอบแทนอื่นๆ ทั้งที่เป็นตัวเงิน และมีใช้ตัวเงิน

2. ประเมินผลประกอบการของบริษัท เพื่อกำหนดการให้โบนัส และการขึ้นเงินเดือนประจำปีของทั้งบริษัท โดยใช้เกณฑ์มาตรฐานในอุตสาหกรรมที่เหมาะสมในการพิจารณาประกอบ
3. เสนอแนะโครงสร้างเงินเดือนของบริษัท รวมถึงผลประโยชน์ตอบแทนอื่นๆ
4. พิจารณาเงื่อนไขต่างๆ ให้ความเห็น และข้อเสนอแนะเกี่ยวกับโครงการเสนอขายหลักทรัพย์ใหม่แก่กรรมการและพนักงาน (ESOP)
5. เสนอแนะโครงสร้าง ขนาด และองค์ประกอบของคณะกรรมการบริษัท และคณะกรรมการต่างๆ พร้อมทั้งกำหนดคุณสมบัติให้กับกรรมการ หรือสมาชิกที่ต้องการสรรหา
6. เสนอรายชื่อบุคคลเพื่อเข้ารับการคัดเลือกเป็นคณะกรรมการบริษัทเพื่อนำเสนอต่อที่ประชุมผู้ถือหุ้นในกรณีที่มีตำแหน่งว่างลงเนื่องจากครบวาระ และให้ที่ประชุมคณะกรรมการบริษัทเป็นผู้พิจารณาในกรณีที่มีตำแหน่งว่างลงเนื่องจากกรณีอื่นๆ
7. ปฏิบัติหน้าที่ และความรับผิดชอบอื่นๆตามที่ได้รับมอบหมายจากคณะกรรมการบริษัท

คณะกรรมการบริหารความเสี่ยง

คณะกรรมการบริหารความเสี่ยงของบริษัท ณ วันที่ 31 ธันวาคม 2557 มีจำนวน 4 ท่าน ประกอบด้วย

รายชื่อ	ตำแหน่ง
1. นายสุเวทย์ วีระวิรุฑ	ประธาน
2. ดร. ธรรมบุญ อานันโทไทย	สมาชิก
3. นายตัน เล เยน	สมาชิก
4. นายสิงหะ นิกรพันธุ์	สมาชิก

ขอบเขต หน้าที่ และความรับผิดชอบของคณะกรรมการบริหารความเสี่ยง

1. ให้คำแนะนำแก่คณะกรรมการบริษัทในการกำหนดนโยบายบริหารความเสี่ยง กลยุทธ์ มาตรฐาน และอื่นๆ รวมถึงการกำหนดระดับความเสี่ยงที่สามารถยอมรับได้
2. ร่วมกับฝ่ายจัดการของบริษัท ในการทบทวนนโยบาย กลยุทธ์ ขอบข่ายงาน รูปแบบ และขั้นตอนในการปฏิบัติงาน เพื่อให้มั่นใจว่าการจัดการความเสี่ยงมีความเพียงพอและเหมาะสมในระดับความเสี่ยงที่สามารถยอมรับได้ และการบริหารความเสี่ยงได้ถูกนำไปปฏิบัติอย่างต่อเนื่อง
3. ทบทวนระบบของการบริหารความเสี่ยงขององค์กรเป็นครั้งคราว ซึ่งครอบคลุมธุรกรรมทั้งหมดของบริษัท รวมถึงการมอบหมายให้บุคคลใดบุคคลหนึ่ง หรือคณะกรรมการชุดย่อยเป็นผู้กำกับดูแล และบริหารจัดการความเสี่ยงโดยรวมของทั้งบริษัทและรายงานให้คณะกรรมการบริษัทได้รับทราบ

คณะผู้บริหาร

คณะผู้บริหารของบริษัท ณ วันที่ 31 ธันวาคม 2557 มีจำนวน 8 ท่าน ประกอบด้วย

รายชื่อ	ตำแหน่ง
1. นายตัน เล เยน	ประธานเจ้าหน้าที่บริหาร
2. นายกันตภณ กิตติศิริประเสริฐ	ประธานเจ้าหน้าที่ฝ่ายการเงิน
3. นายปากน้ำ สาระกุล	ผู้จัดการทั่วไป – ฝ่ายลูกค้าสัมพันธ์
4. นางสาวขวัญใจ แซ่ไหล	ผู้จัดการทั่วไป – ฝ่ายปฏิบัติการ
5. นางสาวนรารักษ์ คงศิริเรืองไฉ	รองผู้จัดการทั่วไป – ฝ่ายพัฒนาธุรกิจ
6. นางเพ็ญศรี เพชรทอง	รองผู้จัดการทั่วไป – ฝ่ายการเงินและการบัญชี
7. นายสุวิชาญ เจริญพรพจน์	ผู้ช่วยผู้จัดการทั่วไป – ฝ่ายพัฒนาธุรกิจ
8. นายยุทธชัย ศิริพรรณพงศ์	ผู้ช่วยผู้จัดการทั่วไป – ฝ่ายพัฒนาสินเชื่อ, บุคคลและธุรการ

ขอบเขตอำนาจหน้าที่ และความรับผิดชอบของประธานเจ้าหน้าที่บริหาร

1. บริหารงานประจำวันและ/หรือควบคุมดูแลการดำเนินงานของบริษัท
2. ดำเนินการหรือบริหารงานให้เป็นไปตามวัตถุประสงค์ ข้อบังคับ ระเบียบ ข้อกำหนด คำสั่ง นโยบาย เป้าหมาย แผนการดำเนินงาน และงบประมาณที่ได้รับอนุมัติจากคณะกรรมการและ/หรือมติที่ประชุมผู้ถือหุ้นของบริษัท
3. ดำเนินการตามที่คณะกรรมการบริษัทมอบหมาย
4. กำหนดโครงสร้างองค์กร รวมถึงการมีอำนาจพิจารณาว่าจ้างพนักงาน บรรจุแต่งตั้ง การโอน โยกย้ายข้ามสายงาน/ฝ่าย/แผนก หรือการพ้นจากการเป็นพนักงาน กำหนดอัตราค่าจ้างให้บำเหน็จรางวัล ปรับขึ้นเงินเดือนและค่าตอบแทน เงินโบนัสของพนักงานทั้งหมดในตำแหน่งที่ต่ำกว่าประธานเจ้าหน้าที่บริหาร
5. มีอำนาจพิจารณาอนุมัติค่าใช้จ่ายเพื่อการจัดซื้อสินทรัพย์ และบริการสำหรับบริษัท ตลอดจนถึงอำนาจในการอนุมัติการใช้จ่ายทางการเงินเพื่อใช้ในการปฏิบัติงานของบริษัทภายในวงเงินที่กำหนดโดยคณะกรรมการบริษัท
6. มีอำนาจ ออกคำสั่ง ระเบียบ ประกาศ และบันทึก เพื่อให้การปฏิบัติงานเป็นไปตามนโยบาย และผลประโยชน์สูงสุดของบริษัท และเพื่อรักษาระเบียบ วินัย การทำงานภายในองค์กร
7. มีอำนาจกระทำการและแสดงตนเป็นตัวแทนของบริษัทต่อบุคคลภายนอกในกิจการที่เกี่ยวข้อง และเป็นประโยชน์ต่อบริษัท
8. มีอำนาจแต่งตั้งคณะทำงานชุดต่างๆ เพื่อการดำเนินงานหรือการบริหารงานของบริษัท และให้มีอำนาจในการมอบอำนาจช่วง

และ/หรือมอบหมายให้บุคคลอื่นปฏิบัติงานเฉพาะอย่างแทนได้ โดยการมอบอำนาจช่วง และ/หรือการมอบหมายดังกล่าวให้อยู่ภายใต้การควบคุมของประธานเจ้าหน้าที่บริหาร หรืออาจมอบอำนาจเพื่อให้บุคคลดังกล่าวมีอำนาจตามที่ประธานเจ้าหน้าที่บริหารเห็นสมควร และภายในระยะเวลาที่ประธานเจ้าหน้าที่บริหารเห็นสมควร ซึ่งอาจยกเลิก เพิกถอน เปลี่ยนแปลงบุคคลที่ได้รับมอบอำนาจ หรือการมอบอำนาจนั้นๆได้ตามสมควร

9. ปฏิบัติหน้าที่อื่นๆ ตามที่คณะกรรมการบริษัทมอบหมาย
 10. ปฏิบัติงานด้วยความสุจริตและระมัดระวังผลประโยชน์ของบริษัท
- ทั้งนี้ การมอบหมายอำนาจหน้าที่และความรับผิดชอบของประธานเจ้าหน้าที่บริหารนั้น จะไม่มีลักษณะเป็นการมอบอำนาจหรือมอบอำนาจช่วงที่ทำให้ประธานเจ้าหน้าที่บริหารหรือผู้รับมอบอำนาจจากประธานเจ้าหน้าที่บริหารสามารถอนุมัติรายการที่ตน หรือบุคคลที่อาจมีความขัดแย้ง (ตามนิยามของหน่วยงานที่เกี่ยวข้องกำหนด) มีส่วนได้เสียหรืออาจมีความขัดแย้งทางผลประโยชน์อื่นใดกับบริษัท หรือบริษัทย่อย เว้นแต่เป็นการอนุมัติรายการที่เป็นไปตามปกติธุรกิจที่มีการกำหนดขอบเขตชัดเจน

อนึ่ง อำนาจหน้าที่ของประธานเจ้าหน้าที่บริหารจะไม่รวมถึงอำนาจที่ทำให้ประธานเจ้าหน้าที่บริหารสามารถอนุมัติรายการที่ตนหรือบุคคลที่อาจมีความขัดแย้งมีส่วนได้เสีย หรืออาจมีความขัดแย้งทางผลประโยชน์อื่นใดทำกับบริษัทหรือบริษัทย่อย (ถ้ามี) ยกเว้นเป็นการอนุมัติรายการที่เป็นลักษณะการดำเนินธุรกรรมการค้าปกติทั่วไปของบริษัทที่มีเงื่อนไขการค้าทั่วไปที่เป็นไปตามนโยบายและหลักเกณฑ์ที่คณะกรรมการบริษัทพิจารณาและอนุมัติไว้แล้ว

เลขาธิการบริษัท

บริษัทได้แต่งตั้ง นายกันตภณ กิตติศิริประเสริฐ ทำหน้าที่เลขาธิการบริษัท โดยมีอำนาจหน้าที่ตามที่กำหนดไว้ในหมวดความรับผิดชอบของคณะกรรมการตามข้อกำหนดของพระราชบัญญัติหลักทรัพย์และตลาดหลักทรัพย์ รวมทั้งประสานงานให้มีการปฏิบัติตามมติของคณะกรรมการ เพื่อให้เป็นไปตามหลักการกำกับดูแลกิจการที่ดีของบริษัท

การสรรหากรรมการและกรรมการอิสระ

บริษัทมีคณะกรรมการสรรหา ในการคัดเลือกบุคคลที่จะแต่งตั้งเป็นกรรมการ โดยพิจารณาจากปัจจัยหลายประการ เช่น ความรู้ ความสามารถ และประสบการณ์ที่เป็นประโยชน์ต่อการดำเนินธุรกิจ มีความตั้งใจ และมีจริยธรรมในการทำงาน เป็นต้น

การสรรหากรรมการบริษัท

ในการคัดเลือกบุคคลที่ได้รับการแต่งตั้งเป็นกรรมการบริษัทมีขั้นตอนดังนี้

1. คณะกรรมการบริษัทประกอบด้วยกรรมการอย่างน้อย 5 คน แต่งตั้งโดยให้ที่ประชุมผู้ถือหุ้นเป็นผู้เลือกตั้งกรรมการโดยใช้เสียงข้างมากตามหลักเกณฑ์และวิธีการดังต่อไปนี้

- ผู้ถือหุ้นคนหนึ่งมีคะแนนเสียงเท่ากับจำนวนหุ้นที่ตนถือ
- ผู้ถือหุ้นแต่ละคนจะใช้คะแนนเสียงที่มีอยู่เลือกตั้งบุคคลคนเดียวหรือหลายคนเป็นกรรมการก็ได้ ในกรณีที่เลือกตั้งบุคคลหลายคนเป็นกรรมการจะแบ่งคะแนนเสียงให้แก่ผู้ใดมากน้อยเพียงใดไม่ได้
- บุคคลซึ่งได้รับคะแนนเสียงสูงสุดตามลำดับลงมาเป็นผู้ได้รับการเลือกตั้งเป็นกรรมการ เท่าจำนวนกรรมการที่จะพึงมีหรือจะพึงเลือกตั้งในครั้งนั้น ในกรณีที่บุคคลซึ่งได้รับการเลือกตั้งในลำดับถัดลงมา มีคะแนนเสียงเท่ากับเกินจำนวนกรรมการที่จะพึงมี หรือจะพึงเลือกตั้งในครั้งนั้น ให้ผู้เป็นประธานเป็นผู้ออกเสียงชี้ขาด

2. ในการประชุมสามัญประจำปีทุกครั้ง กรรมการจะต้องออกจากตำแหน่งอย่างน้อยหนึ่งในสามโดยอัตโนมัติ ถ้าจำนวนกรรมการจะแบ่งออกให้เป็นสามส่วนไม่ได้ ก็ให้ออกโดยจำนวนใกล้เคียงที่สุดกับส่วนหนึ่งในสาม

กรรมการที่จะต้องออกจากตำแหน่งในปีแรกและปีที่สองภายหลังจดทะเบียนบริษัทนั้น ให้จับสลากว่าผู้ใดจะออกส่วนปีหลังๆต่อไป ให้กรรมการที่อยู่ตำแหน่งนานที่สุดเป็นผู้ออกจากตำแหน่ง

กรรมการผู้ออกจากตำแหน่งไปนั้นอาจจะเลือกเข้ารับตำแหน่งอีกก็ได้ บริษัทมีคณะกรรมการทั้งสิ้น 7 ท่าน โดยมีกรรมการที่เป็นตัวแทนของผู้ถือหุ้นใหญ่จำนวน 2 ท่าน ประกอบด้วยนายลี ชุน คี และนายลัว หู ลี

การสรรหากรรมการอิสระและกรรมการตรวจสอบ

บริษัทมีหลักเกณฑ์ในการสรรหากรรมการอิสระและกรรมการตรวจสอบดังนี้

1. มีกรรมการอิสระไม่น้อยกว่า 1 ใน 3 ของกรรมการทั้งหมด และมีจำนวนไม่ต่ำกว่า 3 คน
2. มีกรรมการตรวจสอบไม่น้อยกว่า 3 คน
3. มีคุณสมบัติตามที่ระบุไว้ดังต่อไปนี้

คุณสมบัติกรรมการอิสระ

เป็นไปตามประกาศที่เกี่ยวข้องกำหนดของตลาดหลักทรัพย์แห่งประเทศไทย ดังนี้

1. ต้องถือหุ้นไม่เกินร้อยละ 1 ของจำนวนหุ้นที่มีสิทธิออกเสียงทั้งหมดของบริษัท บริษัทใหญ่ บริษัทย่อย บริษัทร่วม หรือนิติบุคคลที่อาจมีความขัดแย้ง โดยให้นับรวมหุ้นที่ถือโดยผู้ที่เกี่ยวข้องด้วย
2. ไม่เป็นหรือเคยเป็นกรรมการที่มีส่วนร่วมในการบริหารงาน ลูกจ้าง พนักงาน ที่ปรึกษา ที่ได้เงินเดือนประจำ หรือผู้มีอำนาจควบคุมของบริษัท บริษัทใหญ่ บริษัทย่อย บริษัทร่วม บริษัทย่อย ลำดับเดียวกัน หรือนิติบุคคลที่อาจมีความขัดแย้ง (ปัจจุบันและช่วง 2 ปีก่อนได้รับการแต่งตั้ง)

3. ไม่มีความสัมพันธ์ทางสายโลหิต หรือโดยการจดทะเบียนตามกฎหมายของผู้บริหาร ผู้ถือหุ้นรายใหญ่ ผู้มีอำนาจควบคุม หรือบุคคลที่จะได้รับการเสนอชื่อเป็นผู้บริหารหรือผู้มีอำนาจควบคุมของบริษัท หรือบริษัทย่อย
4. ไม่มีความสัมพันธ์ด้านบริหารหรือทำธุรกิจร่วมกับบริษัท บริษัทใหญ่ บริษัทย่อย บริษัทร่วม บริษัทย่อยลำดับเดียวกัน หรือนิติบุคคลที่อาจมีความขัดแย้ง ทั้งปัจจุบันและ 2 ปีก่อนวันที่ยื่นคำขออนุญาตกับสำนักงาน ก.ล.ต. ในประเด็นดังต่อไปนี้
 - ไม่เป็นหรือเคยเป็นกรรมการที่มีส่วนร่วมในการบริหาร ลูกจ้าง พนักงาน ที่ปรึกษาที่รับเงินเดือนประจำ
 - ไม่มีความสัมพันธ์ทางธุรกิจ เช่น ซื้อ/ขายทรัพย์สินและบริการ ที่มีนัยสำคัญตามที่ ก.ล.ต. กำหนด (ใช้แนวทางในทำนองเดียวกับข้อกำหนดว่าด้วยการทำรายการที่เกี่ยวข้องกันของตลาดหลักทรัพย์)
 - ไม่เป็นหรือเคยเป็นผู้สอบบัญชี
 - ไม่เป็นหรือเคยเป็นผู้ให้บริการทางวิชาชีพใดๆ รวมถึงการให้บริการเป็นที่ปรึกษากฎหมาย ที่ปรึกษาทางการเงิน ซึ่งได้รับค่าบริการเกินกว่า 2 ล้านบาท ต่อปี
5. ไม่เป็นกรรมการที่ได้รับการแต่งตั้งขึ้นเพื่อเป็นตัวแทนของกรรมการของบริษัท ผู้ถือหุ้นรายใหญ่ หรือผู้ถือหุ้นซึ่งเป็นผู้เกี่ยวข้องกับผู้ถือหุ้นรายใหญ่ของบริษัท
6. ไม่มีลักษณะอื่นใด ที่ทำให้ไม่สามารถให้ความเห็นอย่างอิสระเกี่ยวกับการดำเนินงานของบริษัท

คุณสมบัติกรรมการตรวจสอบ

1. ได้รับการแต่งตั้งจากคณะกรรมการ หรือที่ประชุมผู้ถือหุ้นของบริษัท
2. กรรมการตรวจสอบทุกคนต้องเป็นกรรมการอิสระรวมทั้งต้อง
 - ไม่เป็นกรรมการที่ได้รับมอบหมายจากคณะกรรมการบริษัทให้ตัดสินใจในการดำเนินกิจการของบริษัท บริษัทใหญ่ บริษัทย่อย บริษัทร่วม บริษัทย่อยลำดับเดียวกัน หรือนิติบุคคลที่อาจมีความขัดแย้งและ
 - ไม่เป็นกรรมการของบริษัทใหญ่ บริษัทย่อย และบริษัทย่อยลำดับเดียวกัน เฉพาะที่เป็นบริษัทจดทะเบียน
3. มีหน้าที่ตามประกาศตลาดหลักทรัพย์แห่งประเทศไทย ว่าด้วยคุณสมบัติและขอบเขตการดำเนินการของคณะกรรมการตรวจสอบ
4. มีความรู้และประสบการณ์เพียงพอที่จะสามารถทำหน้าที่ในฐานะกรรมการตรวจสอบ และต้องมีกรรมการตรวจสอบอย่างน้อย 1 คน ที่มีความรู้และประสบการณ์ที่จะสามารถทำหน้าที่ในการสอบทานความน่าเชื่อถือของงบการเงินได้

BOARD OF DIRECTORS

The Board of Directors as of December 31, 2014 consisted of 7 members, namely:

	Name	Position
1.	Mr. Lee Soon Kie	Chairman of the Board
2.	Mr. Tan Ley Yen	Director
3.	Mr. Lua Too Swee	Director
4.	Mr. Niphat Chamroonrat	Director
5.	Dr. Thamnoon Ananthothai	Independent Director, Deputy Chairman, Chairman of the Audit Committee
6.	Mr. Suvait Theeravachirakul	Independent Director, Member of the Audit Committee
7.	Mr. Singha Nikornpun	Independent Director, Member of the Audit Committee

Mr. Guntapon Kittisiriprasert is Secretary to the Board of Directors

Authorizd Directors of the Company

Mr. Tan Ley Yen or Mr. Lee Soon Kie is authorized to sign with the Company's seal affixed.

Scope, Duties and Responsibilities of the Board of Directors

The Board of Directors has the power, duties and responsibilities to manage the Company to be in compliance with laws, objectives and regulations of the Company, as well as the resolution of the shareholders' meeting with lawful approval, honesty and carefulness of the Company's benefits. The summary of important power, duties and responsibilities is as follows:

1. To hold the Annual General Meeting of Shareholders within 4 months from the end of fiscal year;
2. To call the meeting of the Board of Directors at least once every three months;
3. To arrange for the preparation and submission of the audited balance sheet and profit and loss statement at the end of each fiscal year to the shareholders' meeting for its consideration and approval;
4. To authorize any one or several directors or any person to perform any action on behalf of the Board of Directors under the supervision of the Board of Directors or granting the power-of-attorney to such designated person(s) to perform any action within the specified time as the Board of Directors may think fit; provided, however, that the Board of Directors has the sole

discretion to revoke or modify such designated director or power-of-attorney as the Board of Directors may think fit;

In addition, the Board of Directors may authorize the Executive Committee to conduct any activities within the specified scope of work, duties and responsibilities of the Executive Committee. No authorization will entitle the Executive Committee or its authorized representative to consider and approve the transaction which may cause a conflict of interest between the Executive Committee, its authorized representative or any related person or interested person as the one party and the Company or its subsidiary companies as the other party. However, an exception is granted where the transaction conforms to the approved policies and rules of the Board of Directors;

5. To determine the goals, prospects, policies, business plans and budgets of the Company, and to ensure that the work performed by the Executive Committee complies with the set policies. However, the Board of Directors needs to obtain the resolution of the shareholders' meeting before entering into these transactions that required approval of the shareholders' meeting, for instance, increase or reduction of capital, issue of bonds, sale or transfer of all or any substantial parts of the Company's business to any third party, purchase or acceptance of transfer of other businesses, amendment to any third party, purchase or acceptance of transfer of other businesses, amendment to the Memorandum of Association, and so on;
- The Board of Directors is also responsible for ensuring the Company's compliance with the securities and exchange law and rules of the SET, for instance, rules concerning the entry into connected transactions and concerning purchase or sale of substantial assets, including any law governing the Company's business;
6. To review the management structure and appoint the Executive Committee, Chief Executive Officer and any sub-committees, as it deems appropriate;
 7. To ensure that the Company's performance follows the business plans and budgets at all times;
 8. To refrain from conducting any similar or competitive business, participating as partner in an ordinary partnership or partner with unlimited liability in a limited partnership or director in a private company or in any other firms, companies or corporations operating the business similar to or in competition with the Company,

regardless of whether for his/her own benefit or for others' benefit. However, an exception is granted where the director provides notice to the shareholders' meeting in advance of his/her effective appointment as director of the Company;

9. To notify the Company without delay in the event of likelihood that the director may have direct or indirect interests as a result of (i) the Company's entry into any agreement, and (ii) his/her increased or decreased holding of shares or bonds in the Company or its subsidiary companies.

Apart from the Board of Directors, the Company has appointed 3 sub-committees to help with management, consideration or screening, decision making and transparency, following the principles of the Good Corporate Governance, namely:

- The Audit Committee
- The Compensation and Nomination Committee
- The Risk Management Committee

AUDIT COMMITTEE

As of December 31, 2014, the Audit Committee consisted of 3 members with knowledge and experience to review the financial statements of the Company.

	Name	Position
1.	Dr. Thamnoon Ananthothai	Chairman of the Audit Committee
2.	Mr. Suvait Theeravachirakul	Member
3.	Mr. Singha Nikornpun	Member

Scope of Power, Duties and Responsibilities of the Audit Committee

1. To review the Company's financial report to ensure that it is accurate and adequate.
2. To review the Company's internal control system and internal audit system to ensure that they are suitable and efficient, to determine the internal audit's independence, as well as to approve the appointment, transfer and dismissal of the chief of internal audit or any other person in charge of internal audit.
3. To review the Company's compliance with the law on securities and exchange, the SET's regulations and other laws relating to the Company's business.
4. To consider, select and nominate an independent person to be the Company's auditor, and to propose such

person's remuneration, as well as to attend a non-management meeting with an auditor at least once a year.

5. To review the connected transactions or the transactions that may lead to conflicts of interests to ensure that they are in compliance with the laws and the Exchange's regulations, and are reasonable and for the highest benefit of the Company.
6. To perform any other act as assigned by the Company's Board of Directors.
7. To prepare and to disclose in the Company's Annual Report and Audit Committee's Report which must be signed by the Audit Committee's Chairman and consist of at least the following information:
 - an opinion on the accuracy, completeness and credibility of the Company's financial report,
 - an opinion on the adequacy of the Company's internal control system,
 - an opinion on the compliance with the law on securities and exchange, the Exchange's regulation, or the laws relating to the Company's business,
 - an opinion on the suitability of an auditor,
 - an opinion on the transactions that may lead to conflicts of interests, the number of the Audit Committee meetings and the attendance of such meetings by each committee member,
 - an opinion or overview comment received by the Audit Committee from its performance of duties in accordance with the charter and other transactions which, according to the Audit Committee's opinion, should be known to the shareholders and general investors subject to the scope of duties and responsibilities assigned by the Company's Board of Directors.
8. To report to the Board when the Audit Committee finds or suspects any of the following transactions or acts, which may materially affect the Company's financial condition and operating results, in order to proceed with a remedy within the timeline that the Audit Committee thinks fit:
 - a transaction which cause a conflict of interest;
 - any fraud, unusual practice or material defects in relation to the internal control system; and
 - a violation of the law on securities and exchange, the SET's regulations or other laws relating to the Company's business.

COMPENSATION AND NOMINATION COMMITTEE

As of December 31, 2014, the Compensation and Nomination Committee of the Company consisted of 3 members, namely:

	Name	Position
1.	Mr.Niphath Chamroonrat	Chairman of the Compensation and Nomination Committee
2.	Dr.Thamnoon Ananthothai	Member
3.	Mr. Lee Soon Kie	Member

Scope of Power, Duties and Responsibilities of the Compensation and Nomination Committee

1. To recommend the remuneration structure of the Board of Directors' and Committees' members including meeting allowances, bonus, welfare and other benefits both in monetary and non-monetary terms;
2. To evaluate the corporate performance of the Company to determine bonus and annual salary increase across the Company, taking into account appropriate industry benchmarks;
3. To recommend the Company's salary structure and other benefits;
4. To consider, comment and evaluate on the Employee Stock Option Program (ESOP) for directors and employees;
5. To recommend the structure and composition of the Board and Committees together with the qualifications of its members;
6. To recommend the list of nominees for the Board of Directors to be proposed to the Shareholders' General Meeting in case of vacancies by rotation and to the Board of Directors in case of casual vacancies; and
7. To perform the scope of duties and responsibilities as assigned by the Board of Directors.

RISK MANGEMENT COMMITTEE

As of December 31, 2014, the Risk Mangement Committee consisted of 4 members, namely:

	Name	Position
1.	Mr. Suvait Theeravachirakul	Chairman of the Risk Management Committee
2.	Dr. Thamnoon Ananthothai	Member
3.	Mr. Singha Nikornpun	Member
4.	Mr. Tan Ley Yen	Member

Scope of Power, Duties and Responsibilities of the Risk Management Committee

1. To recommend to the Board in formulating the risk management policies, strategies, standards etc. and defining acceptable risk levels;
2. To review with the management of the Company the risk management reports, policies, strategies, frameworks, models and procedures, etc., to ensure that the Company has adequate and suitable risk management to acceptable levels, and ensure continued implementation of risk management; and
3. To periodically review enterprise risk management (ERM) systems that cover all activities of the Company including the assignment of any person or sub-committee to oversee the integration of departmental risk management and control systems and report to the Board.

Mangement Team

As of December 31, 2014, the Company's Management Team consisted of:

	Name	Position
1.	Mr. Tan Ley Yen	Chief Executive Officer
2.	Mr. Guntapon Kittisiriprasert	Chief Financial Officer
3.	Mr. Paknam Sarakul	GM, Client Relations
4.	Ms. Kwanjai Sae-Lai	GM, Operations
5.	Ms. Nararak Kongsiriruenglai	Deputy GM, Business Development
6.	Mrs. Pensri Pettong	Deputy GM, Finance and Accounts
7.	Mr. Suvichan Charoenponpoj	Assistant GM, Business Development
8.	Mr. Yutthachai Siriphanpong	Assistant GM, Credit Review, Human Resources and Administration

Scope of Power, Duties and Responsibilities of the CEO

1. To manage the Company's day-to-day business operations and/or supervise the Company's general administration;
2. To ensure that the Company's operations follow and satisfy its business objectives, articles of association, rules, regulations, orders, policies, goals, operating plan and budget, which are approved by the Board or the resolution of the General Meeting of Shareholders or both;

3. To follow the tasks assigned by the Company's Board of Directors;
4. To set the organization structure, hire, appoint, transfer, remove and misemploy, determine wages of, grant rewards to, raise salary and remuneration of, and give bonuses to all employees who hold positions at a lower level than the CEO;
5. To approve and authorize disbursement for the procurement of assets and services for the Company, and to approve financial transactions for the Company's operations within the limits determined by the Board of Directors;
6. To issue orders, regulations, announcements and records to have all operations follow the Company's policies, maximize its benefits and cope with its rules and principles;
7. To present as the Company's representative to outside parties in related circumstances to benefit the Company;
8. To appoint working teams to be responsible for operating or managing the Company's business and to subrogate or designate any person to perform a specific task on behalf of the CEO. Each appointment, subrogation or designation is subject to the CEO's control. Alternatively, the CEO may appoint any person to have the power to do any acts as he thinks fit and within the time specified by him. The CEO has the discretion to cancel, withdraw or change that appointment, subrogation or designation at any time;
9. To perform other duties as assigned by the Company's Board of Directors; and
10. To work with integrity and regards to the Company's benefits.

Each delegation or subrogation of the CEO's duties and responsibilities to any person must not result in the CEO or his authorized representative having the power to approve any transaction in which the CEO or his authorized representation or a person with a possible conflict of interest (as defined by the relevant agency) has an interest or in relation to which a conflict of interest may arise against the Company or its subsidiaries. However, this rule may be waived when it is to approve an ordinary business transaction with precise details.

The duties and powers of the Chief Executive Officer do not include the duty and authority to approve transactions which are related to the CEO or persons with possible conflict of interest or causes any conflict of interest with the Company

or its subsidiaries (if any), unless it is to approve transactions in the normal course of business of the Company following the policy and principles stipulated by the Board of Directors.

CORPORATE SECRETARY

The Company has appointed Mr. Guntapon Kittisiriprasert to be the Corporate Secretary with the authority as indicated by the Board of Directors following the Securities and Exchange Act, as well as to act in order to comply with the Board of Directors' resolution following the Company's Good Corporate Governance principles.

THE NOMINATION OF DIRECTORS AND INDEPENDENT DIRECTORS

The Company's Compensation & Nomination Committee is to select candidates for the positions of the Director by considering various criteria such as knowledge, capability, experience, determination and work ethics, etc. which are beneficial to the Company's business operations.

NOMINATION OF THE COMPANY'S DIRECTORS

The procedures of the nomination of candidates to be appointed as Directors are as follows:

1. The Board of Directors consists of at least 5 members who are appointed by the meeting's election with the majority votes, following the principles and methods as follows:
 - Each shareholder has 1 vote for each share held;
 - Each shareholder may exercise the vote in electing one or more persons to be the directors but the votes are invisible; and
 - The person who obtains the highest votes will be elected as a director in respective order according to the required number of directors, but if two or more persons obtain equal votes, the Chairman must cast a final vote.
2. At every Annual General Meeting of Shareholders, one-third (1/3) of the directors or if it is not a multiple of three, then the number nearest to one-third (1/3) must retire from office.

There must be a drawing by lots to determine the directors retiring on the first and second years following the registration of the Company. In each subsequent year, the directors who occupy the position for the longest period must retire.

A retiring director is eligible for re-election.

The Company's Board of Directors consists of 7 members with two Directors as representatives of the major shareholders, namely Mr. Lee Soon Kie and Mr. Lua Too Swee.

THE NOMINATION OF THE INDEPENDENT DIRECTORS AND AUDIT COMMITTEE

The Company's procedures for the nomination of the Independent Directors and Audit Committee are as follows:

1. The Independent Directors shall consist of no less than one-third of the Directors and no less than 3 members.
2. The Audit Committee shall consist of no less than 3 members.
3. The qualifications are indicated as follows:

Qualifications of the Independent Directors

In compliance with the related notification of the Stock Exchange of Thailand as follows:

1. Hold not more than 1% of the total shares with voting rights of the Company, parent company, affiliated companies or juristic persons, which may have conflicts of interest including the shares held by related persons;
2. Not be or used to be an Executive Director, an employee, staff, advisor who earns salary or controlling person of the Company, parent company, subsidiary company, associated company, a subsidiary of the same level or juristic person who may have conflicts of interest (at present and two years prior to the appointment);
3. Not having blood relations or legitimate relations with the Executives, major shareholders, controlling persons or candidate persons to be nominated as Executives or controlling persons of the Company or a subsidiary.
4. Not having management relationship or business with the Company, parent company, affiliated company, subsidiary at the same level or juristic persons which may have conflicts of interest at present and 2 years before the submission date of the following matters with the SEC:
 - Not be or used to be an Executive Director, an employee, staff, advisor who earns salary,
 - Not having business relationship such as sale/purchase significant assets or services as stipulated by the SEC (following the guidelines of the notification of the connected transaction of the SET);
 - Not be or used to be the Auditor; or

- Not be or used to be any provider of professional services, including the legal advisor, financial advisor whom receives a service fee of more than Baht 2 million per year;

5. Not be an appointed Director or representative of the Director of the Company, major shareholder, or persons who are related to the major shareholders of the Company.
6. Not having any characteristics which will impair making independent opinions on the Company's operations.

Qualifications of the Audit Committee

1. Received an appointment from the Board of Directors or through a resolution from a shareholders' meeting.
2. Every Audit Committee member shall be an Independent Director and:
 - Not being a Director who is assigned by the Board of Directors to make decision in the operations of the Company, parent company, affiliated companies, subsidiary company of the same level or juristic persons which may have conflicts of interest; and
 - Not being a Director of the parent company, subsidiary company, subsidiary company of the same level only apply to the listed company.
3. Have a duty as stipulated by the notification of The Stock Exchange of Thailand RE: Qualification and Scope of the Audit Committee's operations.
4. Have sufficient academic qualifications and work experience to work as the Audit Committee and at least 1 member of the Audit Committee shall have sufficient academic qualifications and work experience to examine the credibility of the financial statements.

THE BOARD OF DIRECTORS BIOGRAPHY

ประวัติกรรมการ



นาย สี ชุน คี

วัน/ เดือน/ ปีเกิด 4 กุมภาพันธ์ 2502 อายุ 55 ปี

สัญชาติ สิงคโปร์

การศึกษา/ การอบรม

- ปริญญาโท สาขาวิทยาศาสตร์คอมพิวเตอร์
University of Wales, Aberystwyth
- ปริญญาตรีเศรษฐศาสตร์
The National University of Singapore
- Understanding the Regulatory Environment in Singapore
ปี 2551
สมาคมส่งเสริมสถาบันกรรมการบริษัทสิงคโปร์

ตำแหน่งปัจจุบัน

ประธานกรรมการ และกรรมการกำหนดค่าตอบแทนและสรรหา

ความสัมพันธ์กับบริษัท

จำนวนการถือหุ้นในบริษัทร้อยละ = 0.085

ชนิด หุ้นสามัญ

จำนวน 400,000

ประสบการณ์การทำงานในระยะ 5 ปีย้อนหลัง

ช่วงเวลา	ตำแหน่ง	บริษัท
2557 - ปัจจุบัน	กรรมการ	Phillip Bank Plc. (Cambodia)
2553 - ปัจจุบัน	กรรมการ	IFS Capital Intellectual Property Private Ltd. (Singapore)
2552 - ปัจจุบัน	กรรมการ	IFS Factors (Malaysia) Sdn. Bhd. (Malaysia)
2550 - ปัจจุบัน	กรรมการ	IFS Capital (Hong Kong) Ltd. (Hong Kong)
2549 - ปัจจุบัน	ประธานกรรมการ	IFS Capital (Malaysia) Sdn. Bhd. (Malaysia)
2549 - ปัจจุบัน	กรรมการ	บริษัท ไอเอฟเอส แคปปิตอล โฮลดิ้งส์ (ประเทศไทย) จำกัด
2548 - ปัจจุบัน	กรรมการ	IFS Ventures Private Ltd. (Singapore)
2548 - ปัจจุบัน	กรรมการ	IFS Ventures 2 Ltd. (Singapore)
2548 - ปัจจุบัน	กรรมการ	บริษัทเงินทุน แอ็ดวานซ์ จำกัด (มหาชน)
2547 - ปัจจุบัน	ประธานกรรมการและกรรมการกำหนดค่าตอบแทนและสรรหา	บริษัท ไอเอฟเอส แคปปิตอล (ประเทศไทย) จำกัด (มหาชน)
2547 - ปัจจุบัน	ประธานคณะกรรมการ	PT. IFS Capital Indonesia (Indonesia)
2547 - ปัจจุบัน	ประธานเจ้าหน้าที่บริหารกลุ่มบริษัทและกรรมการบริหาร	บริษัท ไอเอฟเอส แคปปิตอล จำกัด (สิงคโปร์)
2547 - ปัจจุบัน	กรรมการ	Phillip Ventures Enterprise Fund Ltd. (Singapore)
2547 - ปัจจุบัน	กรรมการ	IFS Capital Assets Private Ltd. (Singapore)
2546 - ปัจจุบัน	กรรมการ	Phillip Private Equity Pte Ltd. (Singapore)
2546 - ปัจจุบัน	กรรมการ	ECICS Ltd. (Singapore)



ดร.สรณบุญ อนันโกไทย

วัน/ เดือน/ ปีเกิด 4 พฤษภาคม 2500 อายุ 57 ปี
สัญชาติ ไทย

การศึกษา/ การอบรม

- ปริญญาเอก International Management Walden University, Naples, Florida, USA.
- Understanding the Fundamental of Financial Statements Program รุ่นที่ 7/ 2007
สมาคมส่งเสริมสถาบันกรรมการบริษัทไทย
- The Role of the Chairman Program รุ่นที่ 14/ 2006
สมาคมส่งเสริมสถาบันกรรมการบริษัทไทย
- Director Certification Program รุ่นที่ 70/ 2006
สมาคมส่งเสริมสถาบันกรรมการบริษัทไทย
- Audit Committee Program รุ่นที่ 10/ 2005
สมาคมส่งเสริมสถาบันกรรมการบริษัทไทย
- Director Accreditation Program รุ่นที่ 48/ 2005
สมาคมส่งเสริมสถาบันกรรมการบริษัทไทย

ตำแหน่งปัจจุบัน

กรรมการอิสระ รองประธานกรรมการ ประธานกรรมการตรวจสอบ กรรมการกำหนดค่าตอบแทนและสรรหาและกรรมการบริหารความเสี่ยง

ความสัมพันธ์กับบริษัท

จำนวนการถือหุ้นในบริษัทร้อยละ = 0.06 ชนิด หุ้นสามัญ จำนวน 300,000

ประสบการณ์การทำงานในระยะ 5 ปีย้อนหลัง

ช่วงเวลา	ตำแหน่ง	บริษัท
2553 - ปัจจุบัน	กรรมการอิสระ และ กรรมการตรวจสอบ	บริษัท ไทยยูเนี่ยนฟู้ดโปรดักส์ จำกัด (มหาชน)
2550 - ปัจจุบัน	กรรมการอิสระ รองประธานกรรมการ ประธานคณะกรรมการตรวจสอบ กรรมการกำหนดค่าตอบแทนและสรรหา และกรรมการบริหารความเสี่ยง	บริษัท โอเอฟเอส แคปปิตอล (ประเทศไทย) จำกัด (มหาชน)
2550 - ปัจจุบัน	รองประธานและประธานกรรมการตรวจสอบ	บริษัท เบตเตอร์ เวิลด์ กรีน จำกัด (มหาชน)
2550 - ปัจจุบัน	กรรมการตรวจสอบ	มหาวิทยาลัยกรุงเทพ
2548 - ปัจจุบัน	กรรมการและกรรมการตรวจสอบ	บริษัท พร็อพเพอร์ตี้ เพอร์เฟค จำกัด (มหาชน)
2547 - ปัจจุบัน	กรรมการบริหาร	บริษัทหลักทรัพย์ เมอร์ซัน พาร์ทเนอร์ จำกัด (มหาชน)
2544 - ปัจจุบัน	กรรมการบริหาร	คณะกรรมการตลาดสินค้าเกษตรล่วงหน้าแห่งประเทศไทย



นายสุวong ธีรวงศ์กุล

วัน/ เดือน/ ปีเกิด 25 มกราคม 2502

อายุ 55 ปี

สัญชาติ ไทย

การศึกษา/ การอบรม

- ปริญญาโทบริหารธุรกิจ
Wagner College, New York, USA
- Director Certification Program รุ่นที่ 9/ 2001
สมาคมส่งเสริมสถาบันกรรมการบริษัทไทย
- Director Accreditation Program รุ่นที่ 15/ 2006
สมาคมส่งเสริมสถาบันกรรมการบริษัทไทย
- Capital Market Academy (CMA 10/ 2010)
สถาบันวิทยาการตลาดทุน
- Successful Formulation & Execution the Strategy
รุ่นที่ 6/ 2010
สมาคมส่งเสริมสถาบันกรรมการบริษัทไทย

ตำแหน่งปัจจุบัน

กรรมการอิสระ กรรมการตรวจสอบ และประธานกรรมการบริหารความเสี่ยง

ความสัมพันธ์กับบริษัท

จำนวนการถือหุ้นในบริษัทร้อยละ = 0.02

ชนิด หุ้นสามัญ

จำนวน 100,000

ประสบการณ์การทำงานในระยะ 5 ปีย้อนหลัง

ช่วงเวลา	ตำแหน่ง	บริษัท
2552 - ปัจจุบัน	ประธานเจ้าหน้าที่บริหารและกรรมการผู้อำนวยการ	บริษัท เอ็มบีเค จำกัด (มหาชน)
2545 - 2552	กรรมการ และกรรมการผู้อำนวยการ	บริษัท เอ็มบีเค จำกัด (มหาชน)
2550 - ปัจจุบัน	กรรมการอิสระ กรรมการตรวจสอบและประธานกรรมการบริหารความเสี่ยง	บริษัท โอเอฟเอส แคปปิตอล (ประเทศไทย) จำกัด (มหาชน)
2548 - ปัจจุบัน	กรรมการอิสระ และกรรมการตรวจสอบ	บริษัท ไทยรุ่งยูเนี่ยนคาร์ จำกัด (มหาชน)
2546 - ปัจจุบัน	รองประธานกรรมการบริหารและกรรมการตรวจสอบ	บริษัท ปทุมโรสมิล แอนด์ แกรนารี จำกัด (มหาชน)
2545 - ปัจจุบัน	รองประธานกรรมการบริหาร	บริษัท สยามพิวรรธน์ จำกัด
2543 - ปัจจุบัน	กรรมการ	บริษัท โรงแรม รอยัล ออคิด (ประเทศไทย) จำกัด (มหาชน)
2537 - ปัจจุบัน	กรรมการ	บริษัท วชิรฉัตร คอนซัลแตนท์ จำกัด



นายนิพัทธ์ จำรูญรัตน์

วัน/ เดือน/ ปีเกิด 28 กันยายน 2487 อายุ 70 ปี
สัญชาติ ไทย

การศึกษา/ การอบรม

- ปริญญาตรีบริหารธุรกิจ Pitman College, UK
- Director Accreditation Program รุ่นที่ 62/2007
สมาคมส่งเสริมสถาบันกรรมการบริษัทไทย

ตำแหน่งปัจจุบัน

กรรมการ และประธานกรรมการกำหนดค่าตอบแทนและสรรหา

ความสัมพันธ์กับบริษัท

จำนวนการถือหุ้นในบริษัทร้อยละ = 0.03

ชนิด หุ้นสามัญ

จำนวน 150,000

ประสบการณ์การทำงานในระยะ 5 ปีย้อนหลัง

ช่วงเวลา	ตำแหน่ง	บริษัท
2550 - ปัจจุบัน	กรรมการและประธานกรรมการกำหนดค่าตอบแทนและสรรหา	บริษัท โอเอฟเอส แคปปิตอล (ประเทศไทย) จำกัด (มหาชน)
2533 - ปัจจุบัน	กรรมการผู้จัดการ	บริษัท สต็อคเวลล์ (ไทยแลนด์) จำกัด
2512 - ปัจจุบัน	กรรมการ	บริษัท อินเทอร์เน็ตคอร์ป (1983) จำกัด



นายอัฐ ฤทธิ

วัน/ เดือน/ ปีเกิด 1 ตุลาคม 2498 อายุ 59 ปี

สัญชาติ สิงคโปร์

การศึกษา/ การอบรม

- ปริญญาโท สาขาการบัญชี Charles Sturt University, Australia
- ปริญญาตรีศิลปศาสตร์ The University of Singapore
- Advanced Diploma in General Insurance and Risk Management, Singapore College of Insurance

ตำแหน่งปัจจุบัน

กรรมการ

ความสัมพันธ์กับบริษัท

จำนวนการถือหุ้นในบริษัทร้อยละ = - ชนิด - จำนวน -

ประสบการณ์การทำงานในระยะ 5 ปีย้อนหลัง

ช่วงเวลา	ตำแหน่ง	บริษัท
ปัจจุบัน	กรรมการ	บริษัท โอเอฟเอส แคปปิตอล (ประเทศไทย) จำกัด (มหาชน)
2552 - ปัจจุบัน	สมาชิกคณะกรรมการ	PT. IFS Capital Indonesia (Indonesia)
2552 - ปัจจุบัน	ประธานเจ้าหน้าที่บริหาร	ECICS Ltd. (Singapore)
2549 - 2550	ประธานเจ้าหน้าที่ฝ่ายสินเชื่อ	Bank of Maldives



MR. LEE SOON KIE

Date of birth 4 February 1959

Age 55 years

Nationality Singapore

Education/ Training

- Master's degree in Computer Science of University of Wales, Aberystwyth
- Bachelor's degree in Economics of The National University of Singapore
- Understanding the Regulatory Environment Program in Singapore 2008
Singapore Institute of Directors

Present Position

Chairman of the Board and Member of the Compensation and Nomination Committee

Relation with the Company

% of Stock holding in the Company = 0.085

Type Ordinary

Amount 400,000

Work Experience for the past 5 years

Period	Position	Company
2014 - Present	Director	Phillip Bank Plc. (Cambodia)
2010 - Present	Director	IFS Capital Intellectual Property Private Ltd. (Singapore)
2009 - Present	Director	IFS Factors (Malaysia) Sdn. Bhd. (Malaysia)
2007 - Present	Director	IFS Capital (Hong Kong) Ltd. (Hong Kong)
2006 - Present	Chairman of the Board	IFS Capital (Malaysia) Sdn. Bhd. (Malaysia)
2006 - Present	Director	IFS Capital Holdings (Thailand) Ltd.
2005 - Present	Director	IFS Ventures Private Ltd. (Singapore)
2005 - Present	Director	IFS Ventures 2 Ltd. (Singapore)
2005 - Present	Director	Advance Finance PCL
2004 - Present	Chairman of the Board and Member of the Compensation and Nomination Committee	IFS Capital (Thailand) PCL
2004 - Present	Chairman of the Board of Commissioners	PT. IFS Capital Indonesia (Indonesia)
2004 - Present	CEO & Executive Director	IFS Capital Ltd. (Singapore)
2004 - Present	Director	Phillip Ventures Enterprise Fund Ltd. (Singapore)
2004 - Present	Director	IFS Capital Assets Private Ltd. (Singapore)
2003 - Present	Director	Phillip Private Equity Pte Ltd. (Singapore)
2003 - Present	Director	ECICS Ltd. (Singapore)



DR. THAMNOON ANANTHOTHAI

Date of birth 4 May 1957

Age 57 years

Nationality Thai

Education/ Training

- Doctor's degree of International Management
Walden University, Naple, Florida, USA.
- Understanding the Fundamental of Financial Statements (UFS-7/ 2007)
Thai Institute of Directors
- The Role of the Chairman Program (RCP - 14/ 2006)
Thai Institute of Directors
- Director Certification Program (DCP - 70/ 2006)
Thai Institute of Directors
- Audit Committee Program (ACP - 10/ 2005)
Thai Institute of Directors
- Director Accreditation Program (DAP 48/ 2005)
Thai Institute of Directors

Present Position

Independent Director, Deputy Chairman, Chairman of the Audit Committee,

Member of the Compensation and Nomination Committee and Member of the Risk Management Committee

Relation with the Company

% of Stock holding in the Company = 0

Type Ordinary

Amount 300,000

Work Experience for the past 5 years

Period	Position	Company
2010 - Present	Independent Director and Audit Committee	Thai Union Frozen Products PCL
2007 - Present	Independent Director, Deputy Chairman, Chairman of the Audit Committee, Member of the Compensation and Nomination Committee and Member of the Risk Management Committee	IFS Capital (Thailand) PCL
2007 - Present	Vice Chairman and Director of Audit Committee	Better World Green PCL
2007 - Present	Member of Audit Committee	Bangkok University
2005 - Present	Director and Member of Audit Committee	Property Perfect PCL
2004 - Present	Executive Director	Merchant Partners Securities PCL
2001 - Present	Executive Director	The Agricultural Futures Exchange of Thailand



MR. SUVAIT THEERAVACHIRAKUL

Date of birth 25 January 1959

Age 55 years

Nationality Thai

Education/ Training

- Master of Business Administration of Wagner College, New York, USA
- Director Certification Program (DCP 9/ 2001) Thai Institute of Directors
- Director Accreditation Program (ACP 15/ 2006) Thai Institute of Directors
- Capital Market Academy (CMA 10/ 2010)
- Successful Formulation & Execution the Strategy (SFE 6/ 2010), Thai Institute of Directors

Present Position

Independent Director, Member of the Audit Committee and Chairman of the Risk Management Committee

Relation with the Company

% of Stock holding in the Company = 0.02

Type Ordinary

Amount 100,000

Work Experience for the past 5 years

Period	Position	Company
2009 - Present	President and CEO	MBK PCL
2002 - 2009	Director and CEO	MBK PCL
2007 - Present	Independent Director, Member of the Audit Committee and Chairman of the Risk Management Committee	IFS Capital (Thailand) PCL
2005 - Present	Independent Director and Member of Audit Committee	Thai Rung Union Car PCL
2003 - Present	Executive Director	Patum Rice Mill and Granary PCL
2002 - Present	Executive Director	Siam Piwat Company Limited
2000 - Present	Director	Royal Orchid Hotel(Thailand) PCL
1994 - Present	Director	Vachiravhat Consultant Company Limited

**MR. NIPHAT CHAMROONRAT****Date of birth** 28 September 1944 **Age** 70 years**Nationality** Thai**Education/ Training**

- Bachelor of Business Administration, Pitman College, UK
- Director Accreditation Program (DAP 62/ 2007)
Thai Institute of Directors

Present Position

Director and Chairman of the Compensation and Nomination Committee

Relation with the Company**% of Stock holding in the Company** = 0.03**Type** Ordinary**Amount** 150,000**Work Experience for the past 5 years**

Period	Position	Company
2007 - Present	Director and Chairman of the Compensation and Nomination Committee	IFS Capital (Thailand) PCL
1990 - Present	Managing Director	Stockwell (Thailand) Co., Ltd.
1969 - Present	Director	Inter Corn (1983) Co.,Ltd.



MR. TAN LEY YEN

Date of birth 23 May 1957 **Age** 57 years

Nationality Singapore

Education/ Training

- Master of Business Administration on the field of international management of Royal Holloway College, University of London, UK
- Bachelor of Science (Honours) in Management Sciences, University of Manchester Institute of Science and Technology, UK
- Director Accreditation Program (DAP 65/ 2007) Thai Institute of Directors

Present Position

Director, CEO and Member of the Risk Management Committee

Relation with the Company

% of Stock holding in the Company = - Type - Amount -

Work Experience for the past 5 years

Period	Position	Company
2007 - Present	Director, CEO and Member of the Risk Management Committee	IFS Capital (Thailand) PCL
2006 - Present	Director	IFS Capital Holdings (Thailand) Ltd.



MR. SINGHA NIKORNPUN

Date of birth 23 August 1954

Age 60 years

Nationality Thai

Education/ Training

- MS (Business Administration)
Abilene Christian University Dallas, Texas, USA
- Bachelor's degree in Economics (Money and Banking)
of Kasetsart University, Thailand
- Financial Institutions Governance Program (FGP 3/ 2011),
Thai Institute of Directors
- Capital Market Academy Leadership Program
- Politics and Governance in Democratic Systems
for Executives, King Prajadhipok's Institute
- Director Certification Program (DCP 28/ 2003),
Thai Institute of Directors
- Role of The Compensation Committee Program
(RCC 5/ 2008), Thai Institute of Directors
- Advanced Management of Bankers, Wharton School,
University of Pennsylvania, USA

Present Position

Independent Director, Member of the Audit Committee and Member of the Risk Management

Relation with the Company

% of Stock holding in the Company = - Type - Amount -

Work Experience for the past 5 years

Period	Position	Company
Present	Chairman of the Audit Committee	TMB Bank Public Company Limited
2013 - Present	Independent Director, Member of the Audit Committee and Member of the Risk Management	IFS Capital (Thailand) PCL
2012 - Present	Chief Advisor	Association of Provident Fund
2012 - Present	Independent Director	Tirathai Public Company Limited
2012 - Present	Advisor	Thai Professional qualification Institution
2008 - 2012	President and Director and Secretary to the Board	Deposit Protection Agency
1999 - 2008	Deputy Secretary General (Investment)	Government Pension Fund



MR. LUA TOO SWEE

Date of birth 1 October 1955

Age 59 years

Nationality Singapore

Education/ Training

- Master's degree in Accountancy, Charles Sturt University, Australia
- Bachelor of Arts, The University of Singapore
- Advanced Diploma in General Insurance and Risk Management, Singapore College of Insurance

Present Position

Director

Relation with the Company

% of Stock holding in the Company = -

Type -

Amount -

Work Experience for the past 5 years

Period	Position	Company
Present	Director	IFS Capital (Thailand) PCL
2009 - Present	Member of the Board of Commissioner	PT. IFS Capital Indonesia (Indonesia)
2009 - Present	CEO and Principal Officer	ECICS Ltd. (Singapore)
2006 - 2007	Chief Credit Officer	Bank of Maldives

CORPORATE GOVERNANCE

การกำกับดูแลกิจการ



บริษัทได้นำหลักการกำกับดูแลกิจการที่ดี 5 หมวด โดยอ้างอิงจากหลักการกำกับดูแลกิจการที่ดีสำหรับบริษัทจดทะเบียนปี 2549 ตามแนวทางที่ตลาดหลักทรัพย์แห่งประเทศไทย กำหนดมาเป็นแนวทางในการปฏิบัติ

The Board of Directors of the Company approved the Principles of Good Corporate Governance by adopting the 5 principles of good corporate governance for listed companies of SET 2006 as practice guidelines.

บริษัท โอเอฟเอส แคปปิตอล (ประเทศไทย) จำกัด (มหาชน) ได้ตระหนักถึงการดำเนินธุรกิจด้วยความโปร่งใส และเป็นธรรมเสมอมา ทางคณะกรรมการบริษัทได้นำหลักการกำกับดูแลกิจการที่ดี 5 หมวด โดยอ้างอิงจากหลักการกำกับดูแลกิจการที่ดีสำหรับบริษัทจดทะเบียนปี 2549 ตามแนวทางที่ตลาดหลักทรัพย์แห่งประเทศไทยกำหนดมาเป็นแนวทางในการปฏิบัติ เพื่อเสริมสร้างความโปร่งใส และเสริมสร้างองค์กรให้มีระบบบริหารจัดการที่มีประสิทธิภาพ เพื่อเอื้อประโยชน์ต่อการดำเนินธุรกิจอันจะสร้างความเชื่อมั่นให้แก่ผู้ถือหุ้น นักลงทุน ผู้มีส่วนได้เสีย และผู้ที่เกี่ยวข้อง ซึ่งบริษัทเชื่อว่า การกำกับดูแลกิจการที่ดีจะช่วยเพิ่มมูลค่าแก่ผู้ถือหุ้นในระยะยาว

การปฏิบัติตามหลักเกณฑ์การกำกับดูแลกิจการที่ดีของบริษัท สรุปได้ดังนี้

1. สิทธิของผู้ถือหุ้น

คณะกรรมการบริษัทให้ความสำคัญในเรื่องสิทธิขั้นพื้นฐานของผู้ถือหุ้น รวมถึงนักลงทุนสถาบัน โดยส่งเสริมให้มีการใช้สิทธิของตน เช่น 1) สิทธิในการได้รับใบหุ้นและสิทธิในการซื้อ รับซื้อคืนโดยบริษัทขายหรือไอนหุ้น 2) สิทธิในการมีส่วนแบ่งในผลกำไร/เงินปันผลของกิจการ 3) สิทธิในการพิจารณา คำตอบแทนกรรมการให้ผู้ถือหุ้นพิจารณาเป็นประจำทุกปี 4) สิทธิในการออกเสียงในที่ประชุมผู้ถือหุ้นเพื่อแต่งตั้ง และถอดถอนกรรมการ หรือ 5) สิทธิในการแต่งตั้งผู้สอบบัญชีและกำหนดค่าสอบบัญชี 6) สิทธิในเรื่องการตัดสินใจอื่นๆ ที่มีผลกระทบต่อบริษัท เช่น การจัดสรรเงินปันผล การกำหนด หรือการแก้ไขข้อบังคับและหนังสือบริคณห์สนธิ การลดทุนหรือเพิ่มทุน และการอนุมัติรายการพิเศษ เป็นต้น

• ก่อนการประชุม

ทางบริษัทได้จัดส่งหนังสือเชิญประชุม และเอกสารประกอบรวมถึงหนังสือมอบฉันทะทั้ง 3 แบบ คือแบบทั่วไปซึ่งเป็นแบบที่ง่าย และไม่ซับซ้อน (แบบ ก) แบบที่กำหนดรายการต่างๆที่จะมอบฉันทะที่ละเอียดชัดเจนตายตัว (แบบ ข) และแบบที่ใช้เฉพาะกรณีผู้ถือหุ้นเป็นผู้ลงทุนต่างประเทศ และแต่งตั้งให้คัสโตเดียน (Custodian) ในประเทศไทยเป็นผู้รับฝากและดูแลหุ้น (แบบ ค) รวมทั้งเอกสารที่ต้องใช้ในการมอบฉันทะ และวิธีการใช้ให้ทราบโดยคำนึงถึงความถูกต้อง เพียงพอ และชัดเจนของข้อมูล แก่ผู้ถือหุ้นล่วงหน้ามากกว่า 14 วัน รวมทั้งทางบริษัทได้มีการประกาศในเว็บไซต์ของบริษัทล่วงหน้า 30 วันก่อนวันประชุม และติดประกาศหนังสือบอกกล่าวเรียกประชุมที่สำนักงานใหญ่ รวมถึงโฆษณา ค้าบอกกล่าวเชิญประชุมในหนังสือพิมพ์ติดต่อกันเป็นระยะเวลาต่อเนื่อง 3 วัน ก่อนวันประชุมอย่างน้อย 3 วัน

บริษัทได้เปิดโอกาสให้ผู้ถือหุ้นเสนอระเบียบวาระการประชุมสามัญผู้ถือหุ้น และเสนอชื่อบุคคลเข้ารับพิจารณาเลือกตั้งเป็นกรรมการบริษัท ระหว่างวันที่ 15 ตุลาคม 2557- 15 ธันวาคม 2557 โดยเปิดเผยหลักเกณฑ์ และวิธีการบนเว็บไซต์ของบริษัท www.ifscapthai.com ภายใต้หัวข้อ “นักลงทุนสัมพันธ์” และ “ห้องข่าว” รวมทั้งช่องทางของตลาดหลักทรัพย์แห่งประเทศไทย ซึ่งเป็นการดำเนินการล่วงหน้าก่อนวันสิ้นสุดรอบบัญชี นอกจากนี้ทางคณะกรรมการถือนโยบายที่จะไม่เพิ่มวาระการประชุมที่ไม่ได้แจ้งล่วงหน้าโดยไม่จำเป็น

• วันประชุมผู้ถือหุ้น

การประชุมสามัญผู้ถือหุ้น ประจำปี 2558 ได้จัดขึ้น เมื่อวันที่ 20 เมษายน 2558 ณ โรงแรมดิ เอทส์ ลุมพินี ซึ่งใกล้กับสถานีรถไฟฟ้าหมอชิต (MRT) ทั้งนี้เพื่อความสะดวกในการเดินทางของผู้ถือหุ้น รวมทั้งทางบริษัทได้เลือกห้องประชุมที่สามารถรองรับผู้เข้าร่วมประชุมได้อย่างเหมาะสม และเปิดให้ผู้ถือหุ้นลงทะเบียนล่วงหน้าก่อนการประชุมเป็นเวลาอย่างน้อยหนึ่งชั่วโมง รวมทั้งจัดให้มีเจ้าหน้าที่คอยดูแล ให้ความสะดวก รวมทั้งมีการจัดเตรียมอาหารแสดมปสำหรับผู้ถือหุ้นที่มีการมอบฉันทะมา โดยไม่ต้องเสียค่าใช้จ่ายใดๆ และบริษัทจะไม่กระทำการใดๆ ที่เป็นการจำกัดสิทธิในการเข้าร่วมประชุมของผู้ถือหุ้น ซึ่งผู้ถือหุ้นทุกท่านมีสิทธิเข้าร่วมประชุมตลอดระยะเวลาการประชุม

ก่อนเริ่มการประชุมผู้ถือหุ้น ประธานที่ประชุมแนะนำคณะกรรมการ คณะผู้บริหาร ผู้สอบบัญชีของบริษัทและที่ปรึกษาทางกฎหมาย แล้วชี้แจงถึงกฎ กติกาทั้งหมด รวมถึงวิธีการนับคะแนนเสียงในแต่ละวาระ ประธานฯ จะให้ผู้เข้าร่วมประชุมเสนอความคิดเห็น ข้อเสนอแนะ รวมถึงคำถามที่มีในแต่ละวาระการประชุม หลังจากนั้น ประธานฯ และผู้บริหารจะทำการตอบข้อซักถามอย่างตรงประเด็น แล้วจึงให้ที่ประชุมออกเสียงลงมติในวาระนั้นๆ ตามลำดับโดยจะไม่เพิ่มวาระการประชุมโดยไม่แจ้งให้ผู้ถือหุ้นทราบล่วงหน้า เว้นแต่ที่ประชุมจะมีมติให้เปลี่ยนลำดับวาระด้วยคะแนนเสียงไม่น้อยกว่า 2 ใน 3 ของจำนวนผู้ถือหุ้นที่เข้าประชุม

ในการประชุมทุกครั้งจะมีการจดยางานการประชุม และสรุปด้วยการลงมติพร้อมกับนับคะแนนเสียง ซึ่งทางบริษัทใช้โปรแกรมการจัดประชุมผู้ถือหุ้นตามมาตรฐานของบริษัท และของศูนย์รับฝากหลักทรัพย์ (ประเทศไทย) จำกัด (TSD) ในการลงทะเบียนและนับคะแนน เพื่อประสิทธิภาพความถูกต้องและความโปร่งใสต่อผู้ถือหุ้น และผู้ถือหุ้นสามารถเห็นคะแนนในแต่ละวาระได้ทันทีเมื่อการนับคะแนนเสร็จสิ้น

2. การปฏิบัติต่อผู้ถือหุ้นอย่างเท่าเทียมกัน

คณะกรรมการบริษัทได้ตระหนักถึงสิทธิขั้นพื้นฐานของผู้ถือหุ้น รวมถึงนักลงทุนสถาบัน ในการประชุมแต่ละครั้งจะกำกับดูแลให้ผู้ถือหุ้นทุกรายได้รับการปฏิบัติอย่างเท่าเทียมกัน โดยผู้ถือหุ้นทุกรายจะได้รับข้อมูลเกี่ยวกับวันประชุม และวาระการประชุมล่วงหน้าโดยบริษัทจะดำเนินการเรียกประชุม จัดส่งเอกสาร และแจ้งวาระการประชุมเป็นการล่วงหน้าตามที่กฎหมายกำหนด และเผยแพร่ข้อมูลประกอบวาระการประชุมผู้ถือหุ้นล่วงหน้าไว้ที่เว็บไซต์ของบริษัท (www.ifscapthai.com) ในหมวดนักลงทุนสัมพันธ์ก่อนที่จะจัดส่งเอกสาร จึงทำให้ผู้ถือหุ้นสามารถเข้าถึงข้อมูลเกี่ยวกับหนังสือเชิญประชุม รายงานประจำปี ตลอดจนข้อมูลสำคัญอื่นๆ ที่จะเผยแพร่ให้นักลงทุนได้รับทราบรวดเร็วยิ่งขึ้น นอกจากนี้ในการประชุมจะเปิดโอกาสให้ผู้ถือหุ้นมีสิทธิอย่างเท่าเทียมกันในการตรวจสอบการดำเนินงานของบริษัท และแสดงความคิดเห็นและข้อเสนอแนะต่างๆ มีการบันทึกการประชุมถูกต้องครบถ้วนเพื่อให้ผู้ถือหุ้นสามารถตรวจสอบได้

คณะกรรมการบริษัทกำหนดให้มีการใช้บัตรลงคะแนนเสียงในวาระต่างๆ ผู้ถือหุ้นมีสิทธิในการออกเสียงลงคะแนนแบบหนึ่งหุ้นหนึ่งเสียงโดยเท่าเทียมกัน และการเลือกตั้งกรรมการบริษัทจะจัดให้มีการเลือกตั้งกรรมการเป็นรายบุคคล เพื่อความโปร่งใสและตรวจสอบได้ในกรณีที่มีข้อโต้แย้งในภายหลัง

คณะกรรมการบริษัทให้ความสำคัญในการปฏิบัติต่อผู้ถือหุ้นอย่างเท่าเทียมกัน โดยผู้ถือหุ้นสามารถแสดงความคิดเห็น ข้อเสนอแนะต่างๆ ให้กับบริษัทผ่านช่องทางการสื่อสารกับนักลงทุนสัมพันธ์ และในการประชุมสามัญผู้ถือหุ้นประจำปีของบริษัทในแต่ละครั้ง รวมถึงการเปิดโอกาสให้ผู้ถือหุ้นที่ไม่สามารถเข้าร่วมประชุมสามารถมอบอำนาจให้กรรมการอิสระอย่างน้อย 1 ท่าน หรือผู้รับมอบอำนาจเป็นตัวแทนในการเข้าร่วมประชุมและออกเสียงลงคะแนนในที่ประชุมผู้ถือหุ้นได้ ซึ่งทางบริษัทจะปฏิบัติต่อผู้รับมอบฉันทะเสมือนเป็นผู้ถือหุ้นท่านหนึ่ง

คณะกรรมการบริษัทมีนโยบายปฏิบัติตามข้อบังคับของบริษัท กฎหมายว่าด้วยหลักทรัพย์ และตลาดหลักทรัพย์ และข้อบังคับ ประกาศ คำสั่งหรือข้อกำหนดของตลาดหลักทรัพย์แห่งประเทศไทย และหน่วยงานอื่นที่เกี่ยวข้อง ทั้งนี้ คณะกรรมการให้ความสำคัญในการปฏิบัติตามข้อกำหนดเกี่ยวกับการทำรายการที่เกี่ยวข้องกัน การได้มาและจำหน่ายไปซึ่งหลักทรัพย์ที่สำคัญของบริษัท การเปิดเผยข้อมูลการทำรายการที่เกี่ยวข้องกัน และการใช้ข้อมูลภายในเพื่อหาผลประโยชน์ให้แก่ตนเองหรือผู้อื่น ตลอดจนกำหนดให้มีการดำเนินการต่างๆ เพื่อป้องกันการทำรายการที่อาจก่อให้เกิดความขัดแย้งทางผลประโยชน์

คณะกรรมการบริษัทมีนโยบายห้ามกรรมการ และผู้บริหารนำข้อมูลภายในของบริษัท ซึ่งยังไม่เปิดเผยต่อสาธารณชนไปเปิดเผยหรือใช้ซื้อขายหลักทรัพย์ รวมทั้งแสวงหาผลประโยชน์ส่วนตัว หรือเพื่อประโยชน์แก่ผู้อื่น ไม่ว่าโดยทางตรงหรือทางอ้อม

3. บทบาทของผู้มีส่วนได้เสีย

บริษัทให้ความสำคัญต่อสิทธิของผู้มีส่วนได้เสียทุกกลุ่มที่เกี่ยวข้องกับบริษัท ตามสิทธิที่ควรได้รับการปฏิบัติอย่างเท่าเทียมกัน และเป็นธรรม รวมถึงไม่กระทำการใดๆ อันเป็นการละเมิดสิทธิของผู้มีส่วนได้เสียเหล่านั้นด้วย และเพื่อให้เป็นไปตามหลักการกำกับดูแลกิจการที่ดี ในปี 2557 บริษัทได้จัดทำนโยบายต่อต้านคอร์รัปชัน เพื่อกำหนดกฎเกณฑ์และแนวทางปฏิบัติให้กรรมการ ผู้บริหาร และพนักงานได้ยึดถือปฏิบัติ โดยมุ่งเน้นการต่อต้านการทุจริตในทุกรูปแบบ และได้แสดงเจตนากรณีในการต่อต้านการทุจริตโดยเข้าเป็นสมาชิกในแนวร่วมปฏิบัติของภาคเอกชนใการต่อต้านการทุจริต (Private Sector Collective Action Against Corruption) (สามารถดูรายละเอียดเพิ่มเติมได้ที่ “นโยบายต่อต้านการคอร์รัปชัน” บนเว็บไซต์ของบริษัท) โดยบทบาทของผู้มีส่วนได้เสียต่อองค์กร สามารถสรุปได้ดังนี้

- 1) **ผู้ถือหุ้น** : บริษัทปฏิบัติต่อผู้ถือหุ้นทุกรายอย่างเป็นธรรมและโปร่งใส รายงานสถานภาพและแนวโน้มในอนาคตขององค์กรให้รับทราบตามความเป็นจริงอย่างถูกต้อง ครบถ้วน และทันเหตุการณ์
- 2) **ลูกค้า** : บริษัทให้บริการที่มีคุณภาพรวดเร็วเพื่อตอบสนองความต้องการของลูกค้า ภายใต้เงื่อนไขที่เป็นธรรมทั้งสองฝ่าย รวมถึงการเก็บรักษาความลับของลูกค้า โดยบริษัทได้มีการกำหนดนโยบาย และแนวปฏิบัติต่อลูกค้า และเปิดเผยไว้ให้เป็นที่ทราบในจรรยาบรรณธุรกิจของบริษัท
- 3) **คู่ค้าและ/หรือเจ้าหนี้** : บริษัทปฏิบัติต่อคู่ค้า และเจ้าหนี้อย่างเสมอภาค และเป็นธรรม โปร่งใส เป็นไปตามสัญญาหรือเงื่อนไขที่ตกลงกัน โดยบริษัทได้มีการกำหนดนโยบาย และแนวปฏิบัติต่อคู่ค้าและ/หรือเจ้าหนี้ และเปิดเผยไว้ให้เป็นที่ทราบในจรรยาบรรณธุรกิจของบริษัทซึ่งตั้งอยู่บนพื้นฐานของความยุติธรรม และโปร่งใส
- 4) **พนักงาน** : บริษัทปฏิบัติกับพนักงานอย่างเท่าเทียมกัน โดยการให้ผลตอบแทน และการแต่งตั้งที่เป็นธรรมและเหมาะสม สอดคล้องกับสภาวะเศรษฐกิจและผลสำเร็จขององค์กรและเทียบเคียงได้กับบริษัทชั้นนำ รวมทั้งดูแลสภาพแวดล้อมในการทำงานให้มีความปลอดภัย พัฒนาความรู้ ความสามารถ และทักษะของพนักงานอย่างสม่ำเสมอเพื่อเพิ่มความรู้ และทักษะที่จำเป็นต่อการปฏิบัติหน้าที่ รวมทั้งได้มีการจัดตั้งกองทุนสำรองเลี้ยงชีพสำหรับพนักงานอีกด้วย
- 5) **คู่แข่ง** : บริษัทประพฤติดามกติกาการแข่งขันที่ดี หลีกเลี่ยงวิธีการไม่สุจริตหรือไม่เหมาะสม และไม่ทำลายชื่อเสียงของคู่แข่ง โดยบริษัทได้มีการกำหนดนโยบาย และแนวปฏิบัติต่อคู่แข่ง และเปิดเผยไว้ให้เป็นที่ทราบในจรรยาบรรณธุรกิจของบริษัท
- 6) **สังคม ชุมชนและสิ่งแวดล้อม** : บริษัทสนับสนุนให้พนักงานมีส่วนร่วมในกิจกรรมเพื่อร่วมสร้างสรรค์สังคม ชุมชน และสิ่งแวดล้อมอย่างต่อเนื่องเสมอมาเพื่อให้ชุมชนมีคุณภาพที่ดีขึ้น ทั้งที่ดำเนินการเอง และร่วมมือกับภาครัฐ ภาคเอกชน และชุมชน

นอกจากนี้ บริษัทได้จัดทำข้อพึงปฏิบัติเกี่ยวกับจรรยาบรรณธุรกิจ เพื่อให้กรรมการ ผู้บริหาร และพนักงานทุกคนในองค์กรยึดถือเป็นแนวทางการปฏิบัติหน้าที่ตามภารกิจของตนด้วยความซื่อสัตย์ สุจริต และเที่ยงธรรม โดยบริษัทจะกำกับและติดตามเพื่อให้มีการปฏิบัติตามแนวทางของจรรยาบรรณธุรกิจดังกล่าวอย่างจริงจัง รวมถึงการกำหนดบทลงโทษทางวินัยไว้ด้วย บริษัทยังได้จัดให้มีช่องทางในการยื่นข้อร้องเรียน หรือรายงานถึงข้อกังวลใจเกี่ยวกับพฤติกรรมใดๆ ที่อาจก่อให้เกิดการกระทำที่ไม่เหมาะสมผิดจริยธรรม หรืออาจก่อให้เกิดการฝ่าฝืนกฎหมาย ความประพฤติที่ไม่เหมาะสมทางการเงินหรือฉ้อโกง หรือสามารถรายงานเมื่อพบเห็นการกระทำผิดกฎหมายหรือการกระทำผิดต่อนโยบายบริษัท โดยทุกข้อร้องเรียนสามารถยื่นต่อบุคคลใดบุคคลหนึ่งดังต่อไปนี้ ประธานเจ้าหน้าที่บริหาร เลขานุการบริษัท หัวหน้าฝ่ายนักลงทุนสัมพันธ์ เลขานุการ และกำกับการปฏิบัติตามกฎเกณฑ์ หัวหน้าฝ่ายบุคคลและธุรการ หรือบุคคลที่มีตำแหน่งสูงกว่า (ประธานกรรมการตรวจสอบ) และจะถูกเก็บรักษาเป็นความลับ

4. การเปิดเผยข้อมูลและความโปร่งใส

คณะกรรมการบริษัทดูแลให้บริษัทเปิดเผยข้อมูลสำคัญที่เกี่ยวข้องกับบริษัทต่อสาธารณะ ทั้งข้อมูลทางการเงิน รายงานทางการเงิน และข้อมูลที่มีใช้ทางการเงินอย่างถูกต้อง ทันเวลา และโปร่งใส ทั้งภาษาไทย และภาษาอังกฤษ เป็นไปตามข้อกำหนดของตลาดหลักทรัพย์แห่งประเทศไทย และสำนักงานคณะกรรมการกำกับหลักทรัพย์และตลาดหลักทรัพย์ (“สำนักงาน ก.ล.ต.”)

ในส่วนของคุณภาพของรายงานทางการเงินบริษัทได้แต่งตั้ง บริษัท ดีลอยท์ ทูช โธมัทส โซยเยค สอบบัญชี จำกัด (“สำนักงาน”) ในการเป็นผู้สอบบัญชีของบริษัท ซึ่งสำนักงานเป็นผู้สอบบัญชีที่ได้รับความเห็นชอบจากสำนักงาน ก.ล.ต. มีความเป็นอิสระ และไม่มีความสัมพันธ์ใดๆ กับบริษัท ทำให้สามารถมั่นใจได้ว่า ข้อมูลที่แสดงในรายงานทางการเงินมีความถูกต้อง เป็นไปตามมาตรฐานการบัญชีที่รับรองทั่วไป อีกทั้งยังกำหนดให้คณะกรรมการตรวจสอบ เป็นผู้ดูแลพิจารณา กลั่นกรองรายงานทางการเงิน รวมถึงการเปิดเผยข้อมูลในงบการเงินของบริษัท นอกจากนี้ บริษัทได้มีการเปิดเผยรายงานผู้สอบบัญชี คำอธิบายและวิเคราะห์งบการเงินพร้อมทั้งรายงานความรับผิดชอบของคณะกรรมการบริษัทต่อรายงานทางการเงิน รายงานของคณะกรรมการตรวจสอบ เปิดเผยบทบาทหน้าที่ของคณะกรรมการบริษัท และคณะกรรมการชุดย่อย จำนวนครั้งที่กรรมการแต่ละท่านเข้าร่วมประชุม เปิดเผยข้อมูลคำตอบแทนกรรมการ และผู้บริหารในรายงานประจำปี

คณะกรรมการบริษัทให้ความสำคัญต่อการเปิดเผยข้อมูลที่มีความถูกต้อง ครบถ้วน ทันเวลา และโปร่งใส และทั่วถึงทั้งรายงานข้อมูลทางการเงิน และข้อมูลทั่วไป บริษัทจึงได้จัดตั้งฝ่ายนักลงทุนสัมพันธ์ โดยมอบหมายให้ นายกันตภณ กิตติศิริประเสริฐ เป็นผู้รับผิดชอบในเรื่องการเปิดเผยข้อมูลสารสนเทศที่สำคัญของบริษัท เพื่อเป็นตัวแทนในการสื่อสารกับนักลงทุนที่เป็นสถาบัน ผู้ถือหุ้น และนักวิเคราะห์ทั่วไป ทั้งนี้ นักลงทุนทั่วไปสามารถติดต่อขอทราบข้อมูลของบริษัทได้ที่หมายเลขโทรศัพท์ 02-285-6326-32 หรือที่เว็บไซต์ www.ifscapthai.com

5. ความรับผิดชอบของคณะกรรมการ

คณะกรรมการบริษัทมีบทบาทสำคัญในการกำกับดูแลกิจการ และมีความรับผิดชอบต่อการปฏิบัติหน้าที่ผู้ถือหุ้น เพื่อประโยชน์สูงสุดของบริษัท และผู้ถือหุ้นโดยรวม

โครงสร้างคณะกรรมการ

การถ่วงดุลของกรรมการที่ไม่เป็นผู้บริหาร

คณะกรรมการบริษัทมีจำนวนที่เหมาะสม และสมดุลระหว่างกรรมการที่เป็นผู้บริหารกับกรรมการที่ไม่ได้เป็นผู้บริหาร กรรมการบริษัททั้งหมดมีจำนวน 7 ท่าน ประกอบด้วย กรรมการที่เป็นผู้บริหาร จำนวน 1 ท่าน กรรมการที่ไม่เป็นผู้บริหารจำนวน 6 ท่าน ทั้งนี้ ในจำนวนกรรมการทั้งหมดเป็นกรรมการอิสระจำนวน 3 ท่าน และเป็นกรรมการที่มาจากตัวแทนผู้ถือหุ้นจำนวน 2 ท่าน

วาระการดำรงตำแหน่ง

วาระการดำรงตำแหน่งของกรรมการแต่ละท่านเป็นไปตามข้อบังคับของบริษัท กรรมการต้องออกจากตำแหน่งอย่างน้อย 1 ใน 3 โดยกรรมการผู้ออกจากตำแหน่งไปนั้น อาจได้รับเลือกเข้ารับตำแหน่งได้อีก

การรวมหรือแยกตำแหน่ง

ประธานกรรมการบริษัทไม่มีความสัมพันธ์ใดๆ กับฝ่ายบริหาร และมิได้เป็นบุคคลเดียวกันกับประธานเจ้าหน้าที่บริหาร ทั้งนี้ มีการแบ่งหน้าที่ออกจากกันชัดเจนระหว่างการกำหนดนโยบาย และการกำกับดูแลกับการบริหารงานประจำ

เลขานุการบริษัท

คณะกรรมการบริษัทได้แต่งตั้ง นายกันตภณ กิตติศิริประเสริฐ ประธานเจ้าหน้าที่การเงิน เป็นเลขานุการบริษัทเพื่อดูแลกิจกรรมของคณะกรรมการบริษัท รวมทั้งประสานงานให้มีการปฏิบัติตามมติคณะกรรมการ

คณะกรรมการชดเชย

คณะกรรมการบริษัทได้จัดตั้งคณะกรรมการชดเชยอีก 3 ชุด เพื่อแบ่งเบาภาระหน้าที่ในการทำงานของคณะกรรมการบริษัท ศึกษาในรายละเอียด และกลั่นกรองงานตามความจำเป็น ซึ่งได้แก่ (1) คณะกรรมการตรวจสอบเพื่อช่วยในการกำกับดูแลกิจการของบริษัท ด้านรายงานทางการเงิน และด้านการปฏิบัติตามกฎระเบียบ และนโยบาย (2) คณะกรรมการกำหนดค่าตอบแทนและสรรหาเพื่อช่วยในกระบวนการพิจารณาค่าตอบแทนที่เหมาะสม โดยใช้ข้อมูลค่าตอบแทนของบริษัทในอุตสาหกรรมเดียวกัน และ (3) คณะกรรมการบริหารความเสี่ยงเพื่อช่วยพิจารณานโยบายด้านบริหารความเสี่ยงที่ครอบคลุมทั่วทั้งองค์กรของบริษัทให้มีความเพียงพอ และเหมาะสม ในระดับความเสี่ยงที่ยอมรับได้ และมีการนำไปปฏิบัติอย่างต่อเนื่อง

บทบาทหน้าที่ และความรับผิดชอบของคณะกรรมการ

ภาวะผู้นำและวิสัยทัศน์

คณะกรรมการบริษัทประกอบด้วยกรรมการที่มีความรู้ ความสามารถ และประสบการณ์ที่เป็นประโยชน์ต่อการดำเนินธุรกิจ คณะกรรมการบริษัทมีส่วนร่วมในการให้ความเห็นในการกำหนดวิสัยทัศน์ และภารกิจกลยุทธ์ เป้าหมายทางการเงิน ความเสี่ยง แผนงาน และงบประมาณของบริษัท ตลอดจนกำกับดูแลฝ่ายจัดการให้ดำเนินการเป็นไปตามแผนงาน และนโยบายที่กำหนดไว้อย่างมีประสิทธิภาพ และประสิทธิผล

บทบาทด้านผลการดำเนินงาน

คณะกรรมการบริษัทจัดให้มีแผนธุรกิจ และงบประมาณ (Corporate Plan) โดยมีเป้าหมายที่ชัดเจน และสามารถวัดผลได้ เพื่อให้ฝ่ายบริหารนำไปปฏิบัติ และประเมินผล รวมทั้งรายงานการวิเคราะห์การดำเนินงาน โดยฝ่ายบริหารต่อคณะกรรมการบริษัทเพื่อรับทราบความคิดเห็น เพื่อให้การดำเนินงานประสบผลสำเร็จตามเป้าหมาย

บทบาทการกำกับดูแลกิจการที่ดี

คณะกรรมการบริษัทมีความรับผิดชอบในการกำกับดูแลกิจการที่ดี ให้บริษัทดำเนินการให้ครบถ้วน อาทิเช่น การแสดงข้อมูลที่เกี่ยวข้อง ผลประกอบการด้านต่างๆ เช่น ข้อมูลทางการเงิน การบริหารความเสี่ยง การลงทุน สภาพคล่อง ข้อมูลด้านสินทรัพย์และหนี้สิน ตลอดจนการปฏิบัติตามกฎหมาย กฎและระเบียบต่างๆ รวมทั้งจัดให้มีการประเมิน Board Self-Assessment เพื่อหาแนวทางเพื่อนำไปพัฒนา และปรับปรุงให้ดีขึ้นต่อไป

ความขัดแย้งทางผลประโยชน์

คณะกรรมการบริษัทได้ระมัดระวังในการป้องกันความขัดแย้งทางผลประโยชน์ที่อาจเกิดขึ้น จึงได้กำหนดแนวทางปฏิบัติสำหรับบริษัท กรรมการและผู้บริหารในการเข้าทำรายการระหว่างกัน กำหนดมาตรการ และขั้นตอนในการอนุมัติให้เข้าทำรายการระหว่างกัน และนโยบายหรือแนวโน้มนำการทำรายการระหว่างกันในอนาคตให้สอดคล้องและเป็นไปตามกฎหมายว่าด้วยหลักทรัพย์ และตลาดหลักทรัพย์ และข้อบังคับประกาศ คำสั่ง หรือข้อกำหนดของตลาดหลักทรัพย์แห่งประเทศไทย และหน่วยงานอื่นที่เกี่ยวข้องกำหนด รวมทั้งเปิดเผยข้อมูลรายการที่เกี่ยวข้องกันไว้ในงบการเงิน รายงานประจำปี และแบบแสดงรายการข้อมูลประจำปี (แบบ 56-1) เพื่อให้ผู้ถือหุ้นสามารถตรวจสอบได้

จริยธรรมทางธุรกิจ

บริษัทได้จัดทำจรรยาบรรณธุรกิจ เพื่อเป็นแนวทางให้กรรมการ ผู้บริหาร พนักงานยึดถือปฏิบัติ ซึ่งครอบคลุมถึงเรื่องความเป็นธรรมต่อผู้ถือหุ้น การคำนึงถึงสิทธิของผู้มีส่วนได้ส่วนเสียกลุ่มต่างๆ การหลีกเลี่ยงการกระทำใดๆที่ขัดแย้งทางผลประโยชน์ของบริษัท ความรับผิดชอบต่อทรัพย์สินของบริษัท การหลีกเลี่ยงการใช้ข้อมูลภายในเพื่อเอื้อประโยชน์ส่วนตน การเปิดเผยข้อมูลอย่างถูกต้อง และทันเวลา ความรับผิดชอบต่อสังคม และส่วนรวม

ระบบการควบคุมภายในและการตรวจสอบภายใน

คณะกรรมการบริษัทตระหนักถึงความสำคัญในการจัดให้มีระบบการควบคุมภายในเพื่อให้เป็นที่ยอมรับ และเชื่อถือต่อผู้ถือหุ้น ตลอดจนผู้มีส่วนได้เสีย โดยบริษัทได้จัดตั้งคณะกรรมการตรวจสอบซึ่งมีสมาชิกเป็นกรรมการอิสระทั้งหมดเพื่อดูแลระบบการควบคุมภายในของบริษัทให้มีประสิทธิภาพ และประสิทธิผล ดูแลรายงานทางการเงินให้มีความถูกต้อง ครบถ้วน และเชื่อถือได้ ดูแลระบบการทำงานที่ถูกต้อง โปร่งใส ตรวจสอบได้โดยเฉพาะเรื่องของการประอบธุรกิจของบริษัท ในปี 2557 คณะกรรมการตรวจสอบได้มีการประชุมร่วมกัน 4 ครั้ง และทุกครั้งได้ประชุมร่วมกับผู้สอบบัญชี ฝ่ายจัดการของบริษัท หัวหน้าฝ่ายบัญชีของบริษัท รวมถึงผู้ที่เกี่ยวข้องอื่นตามความจำเป็น เพื่อพิจารณาและให้ข้อเสนอแนะในการปรับปรุงระบบการควบคุมภายในของบริษัท นอกจากนี้บริษัทได้ว่าจ้างบริษัท เอเอ็มซี อินเทอร์เน็ตในซันแนล คอนซัลติง จำกัด เป็นผู้ตรวจสอบภายในของบริษัท รวมถึงการมีผู้ตรวจสอบภายในจากบริษัท โอเอฟเอส แคมป์ทอล จำกัด (สิงคโปร์) ทำหน้าที่ตรวจสอบการปฏิบัติงานของระบบงานต่างๆ ให้เป็นไปอย่างเหมาะสม และรายงานผลการตรวจสอบภายในตามแผนที่ได้กำหนดไว้ล่วงหน้าประจำปีต่อคณะกรรมการตรวจสอบได้รับทราบ

การประชุมคณะกรรมการ

คณะกรรมการบริษัทมีการประชุมโดยปกติอย่างน้อยไตรมาสละ 1 ครั้ง และมีการประชุมเพิ่มเติมตามความจำเป็น มีการส่งหนังสือเชิญประชุมพร้อมระเบียบวาระการประชุมที่ชัดเจนและเอกสารประกอบการประชุมเพียงพอจัดส่งให้กรรมการล่วงหน้าไม่น้อยกว่า 7 วัน เว้นแต่ในกรณีจำเป็นเร่งด่วนเพื่อรักษาสิทธิหรือประโยชน์ของบริษัท เพื่อให้คณะกรรมการได้มีเวลาศึกษาข้อมูลอย่างเพียงพอก่อนเข้าร่วมประชุมในการประชุม คณะกรรมการเปิดโอกาสให้ผู้บริหารระดับสูงได้มีส่วนร่วมในการเข้าร่วมประชุม เพื่อตอบข้อซักถามในประเด็นที่มีข้อสงสัย รายงานการประชุมจะมีการจัดบันทึกเป็นลายลักษณ์อักษร และจะจัดเก็บรายงานการประชุมที่ผ่านการรับรองจากที่ประชุมแล้ว เพื่อให้กรรมการหรือผู้มีส่วนเกี่ยวข้องสามารถตรวจสอบได้ โดยการเข้าร่วมประชุมคณะกรรมการบริษัทในปี 2555-2557 มีดังนี้

กรรมการ	ปี 2555	ปี 2556	ปี 2557
	จำนวนครั้งที่เข้าร่วมประชุม / จำนวนครั้งการประชุม	จำนวนครั้งที่เข้าร่วมประชุม / จำนวนครั้งการประชุม	จำนวนครั้งที่เข้าร่วมประชุม / จำนวนครั้งการประชุม
1. นายลี ชุน คี	5/5	5/5	5/5
2. นายตัน เล เยน	5/5	5/5	5/5
3. นางสาวลิม มุย หลิง *	5/5	4/5	-
4. นายนิพัทธ์ จำรูญรัตน์	5/5	5/5	5/5
5. ดร. ธรรมบุญ อานันโทไทย	5/5	5/5	5/5
6. นายสุเวทย์ ธีรวิชิตกุล	5/5	4/5	4/5
7. นายนิวัฒน์ กาญจนภูมิินทร์ *	5/5	2/5	-
8. นายสิงหะ นิกรพันธุ์ *	-	3/5	5/5
9. นายลัว ทู สวี *	-	-	5/5

หมายเหตุ * นายนิวัฒน์ กาญจนภูมิินทร์ ลาออกจากการเป็นกรรมการ กรรมการอิสระ กรรมการตรวจสอบ และกรรมการบริหารความเสี่ยง เมื่อวันที่ 1 มีนาคม 2556

* นายสิงหะ นิกรพันธุ์ เข้ามาดำรงตำแหน่งเป็นกรรมการ กรรมการอิสระ กรรมการตรวจสอบ และกรรมการบริหารความเสี่ยง เมื่อวันที่ 1 มีนาคม 2556

* นางสาวลิม มุย หลิง ลาออกจากการเป็นกรรมการ เมื่อวันที่ 17 มกราคม 2557

* นายลัว ทู สวี เข้ามาดำรงตำแหน่งเป็นกรรมการ เมื่อวันที่ 17 มกราคม 2557

คำตอบแทน

บริษัทได้กำหนดนโยบายคำตอบแทนกรรมการไว้อย่างชัดเจนและโปร่งใส โดยคำตอบแทนอยู่ในระดับเดียวกับอุตสาหกรรม รวมทั้งคำนึงถึงประสบการณ์ ภาระหน้าที่ ขอบเขตของบทบาท และความรับผิดชอบเพื่อที่จะดูแล และรักษากรรมกรที่มีคุณสมบัติที่ต้องการ และได้ขออนุมัติจากที่ประชุมผู้ถือหุ้น ส่วนคำตอบแทนผู้บริหารเป็นไปตามหลักการ และนโยบายที่คณะกรรมการบริษัทกำหนด โดยพิจารณาตามบทบาท หน้าที่และความรับผิดชอบ และผลการปฏิบัติงาน และความทุ่มเทของผู้บริหารแต่ละท่าน

คำตอบแทนรวมของคณะกรรมการบริษัท ในปี 2555 ถึง 2557 ดังนี้

กรรมการ	ปี 2555			ปี 2556			ปี 2557		
	เบี้ยประชุม (บาท)	เบี้ยกรรมการ รายปี (บาท)	โบนัส (บาท)	เบี้ยประชุม (บาท)	เบี้ยกรรมการ รายปี (บาท)	โบนัส (บาท)	เบี้ยประชุม (บาท)	เบี้ยกรรมการ รายปี (บาท)	โบนัส (บาท)
1. นายลี ชุน คี	145,000	130,000	420,000	145,000	130,000	625,000	145,000	130,000	625,000
2. นายตัน เล เยน	-	-	-	-	-	-	-	-	-
3. นางสาวลิม มุย หลิง	100,000	50,000	210,000	80,000	50,000	312,500	-	-	312,500
4. นายนิพัทธ์ จำรูญรัตน์	125,000	100,000	210,000	125,000	100,000	312,500	125,000	100,000	312,500
5. ดร. ธรรมนุญ อานันโทไทย	220,000	220,000	210,000	220,000	220,000	312,500	220,000	220,000	312,500
6. นายสุเวทย์ วีระชिरกุล	180,000	150,000	210,000	160,000	150,000	312,500	140,000	150,000	312,500
7. นายนิวัฒน์ กาญจนภูมิินทร์	180,000	130,000	210,000	60,000	-	312,500	-	-	-
8. นายสิงหะ นิกรพันธุ์	-	-	-	120,000	130,000	-	180,000	130,000	312,500
9. นายลัว ทู สวี	-	-	-	-	-	-	80,000	50,000	-
รวม	950,000	780,000	1,470,000	910,000	780,000	2,187,500	890,000	780,000	2,187,500

หมายเหตุ ไม่มีคำตอบแทนอื่น นอกจากคำตอบแทนที่เป็นตัวเงินข้างต้นนี้

คำตอบแทนผู้บริหาร (คำตอบแทนผู้บริหารที่มีรายชื่ออยู่ในคณะผู้บริหาร) ในปี 2555 ถึง 2557 ดังนี้

คำตอบแทน	ปี 2555		ปี 2556		ปี 2557	
	จำนวนราย	จำนวนเงินรวม (บาท)	จำนวนราย	จำนวนเงินรวม (บาท)	จำนวนราย	จำนวนเงินรวม (บาท)
เงินเดือนและโบนัส	8	24,394,140	8	25,676,744	8	28,158,669
รวม	8	24,394,140	8	25,676,744	8	28,158,669

คำตอบแทนอื่นๆ ที่เป็นตัวเงิน

บริษัทได้เข้าร่วมกองทุนสำรองเลี้ยงชีพกับกองทุน ซึ่งจดทะเบียนแล้วตามพระราชบัญญัติกองทุนสำรองเลี้ยงชีพ โดยพนักงานจ่ายเงินสมทบเข้ากองทุน ในอัตราร้อยละ 5 ของค่าจ้าง และบริษัทจ่ายสมทบอีกส่วนหนึ่งตามอัตราที่กำหนดไว้ในข้อบังคับกองทุน

การดูแลเรื่องการใช้ข้อมูลภายใน

บริษัทมีข้อกำหนดและหลักเกณฑ์ในการควบคุมและการใช้ข้อมูลภายในอย่างรัดกุม โดยเฉพาะข้อมูลแสดงฐานะทางการเงินของบริษัทก่อนที่จะเผยแพร่ต่อสาธารณชน บริษัทมีนโยบายและวิธีการดูแลผู้บริหาร และพนักงานในการนำข้อมูลภายในของบริษัทไปใช้ เพื่อประโยชน์ส่วนตน ดังนี้

- ห้ามมิให้กรรมการ ผู้บริหาร รวมถึงคู่สมรสและบุตรที่ยังไม่บรรลุนิติภาวะของบุคคลดังกล่าว ใช้ข้อมูลภายในเพื่อทำการซื้อ ขาย โอน หรือรับโอนหลักทรัพย์ของบริษัท ก่อนที่ข้อมูลนั้นจะถูกเผยแพร่ให้ประชาชนทั่วไปทราบโดยทั่วถึงกัน โดยเฉพาะในช่วง 30 วันก่อนที่งบการเงินของบริษัทจะถูกเผยแพร่ต่อสาธารณชน นอกจากนี้ ภายหลังจากที่ข้อมูลได้ถูกเผยแพร่แล้ว บุคคลข้างต้นห้ามมิให้มีการซื้อหรือขายหลักทรัพย์ของบริษัทจนกระทั่งประชาชนที่ได้รับทราบข้อมูลดังกล่าวได้มีเวลาประเมินข้อมูลที่ได้รับในระยะเวลาพอสมควรแล้ว (7 วัน นับแต่วันที่เผยแพร่)
- ให้ความรู้แก่กรรมการ และผู้บริหารที่มีหน้าที่ ที่จะต้องรายงานการถือครองหลักทรัพย์ของตน คู่สมรส และบุตรที่ยังไม่บรรลุนิติภาวะเกี่ยวกับการรายงานการถือหลักทรัพย์ของบริษัท โดยหากกรรมการ ผู้บริหาร รวมถึงคู่สมรส และบุตรที่ยังไม่บรรลุนิติภาวะของบุคคลดังกล่าว ที่เข้าข่ายมีการซื้อ ขาย โอน หรือรับโอนหลักทรัพย์ของบริษัทตามที่กำหนดไว้ในประกาศสำนักงานคณะกรรมการ ก.ล.ต. ที่ สจ. 14/2540 เรื่อง การจัดทำและเปิดเผยรายงานการถือหลักทรัพย์ และบทกำหนดโทษตามพระราชบัญญัติหลักทรัพย์ และตลาดหลักทรัพย์ พ.ศ. 2535

หากมีการกระทำการฝ่าฝืนระเบียบปฏิบัติดังกล่าวข้างต้น บริษัทจะดำเนินการทางวินัยเพื่อพิจารณาโทษตามสมควรแก่กรณี เช่น ตักเตือนเป็นหนังสือ ลดค่าจ้าง พักงาน เลิกจ้าง เป็นต้น

ทรัพยากรบุคคล

บุคลากร

จำนวนผู้บริหารและพนักงาน ในปี 2557 บริษัทมีบุคลากรทั้งสิ้น 77 คน แบ่งตามสายงานต่างๆ ดังนี้

ประเภท	จำนวนพนักงาน
ผู้บริหาร	8
ฝ่ายพัฒนาธุรกิจ	15
ฝ่ายลูกค้าสัมพันธ์และบริหารความเสี่ยงด้านสินเชื่อ	15
ฝ่ายปฏิบัติการ	24
ฝ่ายการเงินบัญชี	3
ฝ่ายกฎหมาย	1
ฝ่ายนักลงทุนสัมพันธ์ เลขานุการ และกำกับการปฏิบัติตามกฎเกณฑ์	1
ฝ่ายพัฒนาสินเชื่อ / บุคคลและธุรการ	9
เลขานุการผู้บริหาร	1
รวม	77

ทั้งนี้ ในระยะเวลา 3 ปีที่ผ่านมา บริษัทไม่มีการเปลี่ยนแปลงจำนวนพนักงานอย่างมีนัยสำคัญ และไม่มีข้อพิพาททางด้านแรงงานใด ๆ

ผลตอบแทนรวมและลักษณะผลตอบแทนให้กับพนักงาน (ไม่รวมกรรมการ และผู้บริหาร)

ลักษณะผลตอบแทน	ปี 2555 (บาท)	ปี 2556 (บาท)	ปี 2557 (บาท)
เงินเดือน / ค่าจ้าง โบนัส	32,744,974	37,051,473	39,277,570
ค่าใช้จ่ายเกี่ยวกับสวัสดิการพนักงาน	8,444,050	8,884,456	9,941,328
รวม	41,189,024	45,935,929	49,218,898

นโยบายในการพัฒนาบุคลากร

บริษัทให้ความสำคัญเป็นอย่างยิ่งในเรื่องของการพัฒนาความรู้ และความสามารถของพนักงาน เพื่อเพิ่มประสิทธิภาพในการทำงาน คุณภาพของการให้บริการ โดยได้จัดให้มีการฝึกอบรม การสัมมนาโดยบุคคลทั้งจากภายในและภายนอกที่จำเป็นต่อพนักงานโดยรวมและรายบุคคลอย่างสม่ำเสมอ เพื่อเพิ่มศักยภาพในการทำงานและสามารถนำความรู้ที่ได้รับไปปรับใช้ในการทำงาน รวมทั้งมีนโยบายในการให้ผลตอบแทนกับพนักงานในอัตราที่เหมาะสม เพื่อจูงใจ และรักษาให้พนักงานทำงานกับบริษัทในระยะยาว และนอกจากนี้ บริษัทได้จัดกิจกรรมเพื่อสานสัมพันธ์พนักงานเพื่อเป็นการสร้างความสามัคคีภายในองค์กรอย่างสม่ำเสมอ

CORPORATE GOVERNANCE

The Board of Directors of the Company approved the Principles of Good Corporate Governance by adopting the 5 principles of good corporate governance for listed companies of SET 2006 as practice guidelines of the Company to strengthen and enhance transparency and corporate management system to be efficient and supportive. These are beneficial to the business operations which will lead to confidence of shareholders, investors, stakeholders and related persons. The Company firmly believes that good corporate governance will increase shareholders' value in the long term.

1. THE RIGHTS OF SHAREHOLDERS

The Board of Directors recognizes the basic rights of shareholders and encourages each shareholder to exercise their rights such as i) the right to receive a share certificate and to purchase or repurchase by the Company's sale or transfer of shares ii) the right to share in the profit / dividend of the Company iii) the right to consider and approve the remuneration for directors every year iv) the right to participate and vote in the shareholders' meeting to elect or remove members of the Board and v) the right to appoint the company's auditor and determine auditor's compensation and vi) other rights to make decisions on any transactions that create major affect to the Company, such as dividend payment, amendments to the Company's Articles of Association or the Company's by laws, capital increases or decreases, and the approval of extraordinary transactions etc.

● Before the Annual General Meeting

The Company distributes the invitation letters to the Annual General Meeting and other supporting documents, including the three proxy forms: Form (A) general and simple, Form (B) containing specific details and Form (C) for foreign shareholders who have custodians in Thailand. We also distributes the document needed including details in a clear, correct and sufficient manner at least 14 days prior the meeting date. Additionally, the Company also publishes information pertaining on this matter on the website 30 days prior to the meeting date and publishes the invitation letter to the Annual General Meeting in the newspapers for three consecutive days before the meeting takes place at least three days.

The Company allowed shareholders to propose agenda of the Annual General Meeting and nominate candidates for directorship during October 15th – December 15th, 2014. The criteria for proposing and nominating are disclosed on the company's website "www.ifscapthai.com" under the subject "Investor Relation" and "News Room",

as well as through the SET's channel which allowed before the end of the accounting period. In addition, the Board of Directors adheres to the policy not to add new agendas that have not been proposed in advance.

● On the date of the Annual General Meeting

The 2015 Annual General Meeting is held on April 20th, 2015 at AETAS Lumpini Hotel, which is close to MRT Lumpini station, in order to facilitate the shareholders when attending the meeting. The Company selects the meeting room that accommodate the attendees appropriately. The registration would open one hour prior to the meeting, as well as arranges staff adequately to take care and facilitate the attendees, and also provides stamps for proxies. The Company does not engage in any activity that would restrict the rights of the shareholders. All shareholders have the same basic rights to attend the meeting for the entire period of the meeting.

Before commencing the meeting, the Chairman of the Meeting introduces the Board of Directors, Management Teams, auditors, and legal advisors to the Meeting and then explains all rules and regulations applicable to the Meeting, including the counting methods for voting in each agenda. The Chairman allows attendees to give opinions or suggestions, and ask queries in each agenda. After that, the Chairman and the management team answers/explains on that matters, then, the Chairman proceeds the voting of each agenda in consecutive order without adding new agenda that has not been notified to the shareholders in advance, except the Meeting resolve that the order of the meeting agenda should be changed with the votes of at least 2 out of 3 shareholders who attended the meeting.

Details of every Annual General Meeting are recorded in the minutes and concluded the resolutions with the votes. The Company has been using the voting system for Annual General Meeting in accordance with Thailand Securities Depositories' Standards to ensure correctness and transparency in the counting process. Shareholders are able to see the voting result on each agenda immediately after the counting process finished.

2. EQUAL TREATMENT TOWARDS SHAREHOLDERS

The Board of Directors recognizes basic shareholders' rights, including institutional investors and ensures that all shareholders' rights are protected as well as fairly treated. Each shareholder would receive adequate information on the date and time of the AGM. The company distributes the invitation letters to Annual General Meeting, relevant documents, and the agendas

prior to the meeting within the timeframe required by laws, and also provides supporting documents for the meeting prior to the meeting date on the website “www.ifscapthai.com” under “Investor Relations” which is another channel for the Company to deliver information to shareholders before the notice and agenda for the AGM will be distributed. This enables shareholders to gain quick access concerning the meeting invitation letter, annual report, as well as other important information disseminated to the shareholders. Shareholder also has equal rights in examining the Company’s operations and provide opinions and suggestions. Minutes of meeting will be accordingly recorded for shareholders’ examination.

The Board of Directors encourages the use of voting cards for transparency purpose as well as future reference on each agenda. The election of individual director is conducted to ensure transparency.

The Board of Directors treats all shareholders with equal importance by providing them an opportunity to express their opinions and suggestions through Investor Relations. In addition, shareholders who cannot attend the meeting is able to authorize a proxy to an independent director or a representative to be the nominee to attend the meeting and cast a vote when necessary. The Board of Directors places strict adherence to the Company’s regulations, Securities and Exchange laws, notifications, orders, and the regulations of The Stock Exchange of Thailand and other relevant organizations. Moreover, the Board of Directors places importance on compliance with regulations regarding related transactions, acquisition and disposal of significant assets, disclosure of related transaction information, and accessing of information for the benefit of oneself or others. The Board has also stipulated rules to prevent any transaction with conflicts of interest.

There are written procedures concerning the use and protection of insider information. The Board sets procedures to prevent the use of insider information that has not been published for abuse and self dealing.

3. ROLES OF STAKEHOLDERS

The Company places importance on the rights of all stakeholders of the Company following the deserved rights of receiving equal and fair treatment, as well as not taking actions which might violate the rights of stakeholders. To promote good Corporate Governance (CG) principles, the Company had developed the Company’s Anti-Corruption Policy as a guideline for all Directors, Management and Staff to oppose all forms of corruption (further details are disclosed in the Company’s Anti-Corruption Policy on the Company’s website). The roles of stakeholders can be summarised as follows:

1) **Shareholders** : The Company treats all shareholders with equitability and transparency by accurately reporting

actual status and future trend of the Company to each shareholder correctly and completely on time;

- 2) **Clients** : The Company provides effective and quick services to serve the needs of its clients on fair conditions to both parties as well as to maintain clients’ confidentially, which has been established and disclosed in the Company’s Code of Business Conduct towards its Clients;
- 3) **Business Partners and/ or Creditors** : The Company treats its business partners and creditors with equality and fairness on the agreed terms and conditions, which has been established and disclosed in the Company’s Code of Business Conduct towards its Business Partners and/or Creditors;
- 4) **Employees** : The Company fairly treats its employees with equitable and suitable remuneration and succession plan relating to the economic condition and the organization’s performance, as well as comparable to those of other leading corporations. Ensuring that the employees work in a safe environment and be able to further develop their knowledge for their work. The Company also provides provident funds for its employees;
- 5) **Competitors** : The Company strictly follows the rules of competition, avoids any inappropriate or corrupted methods or destroy competitors’ reputation, which has been established and disclosed in the Company’s Code of Business Conduct towards its Competitors;
- 6) **Society, Community and Environment** : The Company continuously encourages our employees to engages in activities that enhance quality of life of the society, community and environment through its own activities or co-operation with the government, private sectors and communities.

In addition, the Company has established the Code of Business Conduct to all directors, executives and employees which serve as guidelines for performing their duties with honesty, trustworthiness and fairness. The Company strictly supervises and ensures compliance to the code of business conduct, including enforcing disciplinary and punishment actions. The Company has established a Whistleblower channel for all employees to submit their complaints or concerns relating to any potential unethical or unlawful behaviour, financial improprieties or to report perceived violations of law or the Company’s policy to either of the followings: the Chief Executive Officer, Company Secretary, Head of IR, Secretariat & Compliance, Head of Human Resources & Administration or a higher level (Chairman of the Audit Committee) and these shall be treated as confidential.

4. INFORMATION DISCLOSURE AND TRANSPARENCY

The Board of Directors is responsible to ensure the accuracy, timeliness and transparency in the Company's disclosure of important information to the public both in Thai and English, in accordance with the notifications of The Stock Exchange of Thailand (SET) and the Securities and Exchange Commission (SEC).

For the financial reports quality, the Company has appointed the auditors from Deloitte Touche Tohmatsu Jaiyos Audit Co., Ltd. (Deloitte), who are approved auditors by the Office of the SEC, as the Company's external auditors. With Deloitte as an independent party, the Company is confident that the financial reports are accurate and prepared in accordance with the general accepted accounting standards. The Board has also appointed the Audit Committee who will review the quality and disclosure of the financial reports of the Company. In addition, the Company has enclosed the report of the Auditors, the management discussion and analysis report, the report on the responsibilities of the Board of Directors toward financial reports, the report of the Audit Committee, the disclosure of the roles and duties of the Board of Directors and the Sub-Committees, Directors' meeting attendance, the disclosure of the remuneration of the Directors and Executives in the Annual Report.

The Board of Directors of the Company places importance on the information disclosure with accuracy, completeness, timeliness and transparency by assigning Mr. Guntapon Kittisiriprasert, to be responsible for the financial statements and general information disclosure of the Company and to be a representative of the Company to communicate with institutional investors, shareholders and analysts. The investors can contact the Company to receive the Company's information at telephone number 02-285-6326-32 or the Company's website at "www.ifscapthai.com."

5. RESPONSIBILITY OF THE BOARD OF DIRECTORS

The Board of Directors plays an important role to oversee the Company and is responsible for maximizing benefits to the shareholders of the Company.

STRUCTURE OF THE BOARD OF DIRECTORS

Balance of the Non-Executive Directors

The Board of Directors comprises of Executive and Non-Executive Directors appropriately appointed and balanced with 7 directors, comprising of 1 Executive Director and 6 Non-Executive Directors, 3 of which are Independent Directors and 2 are the representatives of the major shareholder.

Term of Directorship

The term of each director is in accordance with the Company's regulations i.e. one-third of directors shall leave their positions and may be re-appointed.

Segregation of Positions

The Chairman of the Board has no relationship whatsoever with the management team and is a different person from the Chief Executive Officer. Their duties are clearly separated between directing the Company's policies and day-to-day management.

Company Secretary

The Board of Directors has appointed Mr. Guntapon Kittisiriprasert, Chief Financial Officer, to be the Company Secretary to oversee the activities of the Board, including ensuring compliance with the Board's resolutions.

Sub-Committees

The Board of Directors has established 3 Sub-Committees to assist the Board in overseeing matters in details, namely (1) Audit Committee to help with corporate governance, financial reporting and compliance with policies; (2) Compensation and Nomination Committee to help structure appropriate remuneration based on industry norm and (3) Risk Management Committee to formulate and supervise the risk management policies covering all business units of the Company to contain and mitigate risks to a minimum.

ROLES, DUTIES AND RESPONSIBILITIES OF THE BOARD OF DIRECTORS

Leadership and Vision

The Board of Directors consists of personnel with knowledge, capability and experience which are beneficial to the business operations. The Board participates in formulating the vision and mission, strategies, financial goals, risks, plans and budget of the Company, including ensuring management's compliance with the plans and policies with efficiency and effectiveness.

Conflicts of Interest

The Board of Directors manages and monitors connected transactions carefully to avoid any possible conflicts of interest by setting measures and procedures as guidelines for approving the entry into connected transactions of the Company, directors and executives, including the future policies and direction regarding connected transactions. Each approval of the connected transaction must comply with the law of Securities and Exchange and the regulations, notifications, order or the announcements of The Stock Exchange of Thailand and other related organizations, including the disclosure of the connected transactions in the financial statements, the annual report form (Form 56-1) for shareholders to examine.

Business Ethics

The Company has implemented the code of business conduct which serves as guidelines for directors, executives and staff to follow. The Company's code of business conduct covers fairness toward the shareholders, realization of the rights of all stakeholders, abstinence from any actions that result in conflicts of interest, responsibility towards the Company's assets, abstinence of usage of internal information for one's benefit, accurate and timeliness disclosure of information and responsibility toward society and the public.

Internal Control System and Internal Auditing System

The Board of Directors understands the importance of having a good internal control system and has thus established an Audit Committee which comprises of three independent directors. The Audit Committee oversees the efficiency and effectiveness of the internal control of the Company, ensures the financial reports are accurate, complete and creditable, ensures the working system is accurate, transparent, examinable, particularly the conflicts of interest, including ensures compliance to the Securities and Exchange law or other related laws concerning the Company's business operations. During the year, the Audit Committee had 4 meetings of which were attended by the external auditors, management, head of accounting department and other related persons as necessary. The Meetings serve to consider and suggest improvement to the Company's internal control system. In addition, the Company has appointed AMC Internal Consulting Co., Ltd. as internal auditors of the Company. The Company also engages internal auditors from IFS (Singapore) to access and suggest improvement on existing operational systems. Both groups of internal auditors report directly to the Audit Committee.

Attendance of the Company's Board of Directors

The Board of Directors' meetings are held at least 4 times annually on a quarterly basis. A letter of invitation with clear meeting agendas and documents for meeting will be sent to directors at least 7 days prior to the meeting date except for an urgent case, to let the Board to have enough time to study the information before attending the meeting. The Board provides an opportunity for senior executives to participate in the meetings. Minutes of meeting are accurately documented and filed for further reference. Attendance of the Board members and the frequency of Board meetings for 2012-2014 are tabled as follows:

Directors	2012	2013	2014
	Attendance / No. of Meetings	Attendance / No. of Meetings	Attendance / No. of Meetings
1. Mr. Lee Soon Kie	5/5	5/5	5/5
2. Mr. Tan Ley Yen	5/5	5/5	5/5
3. Ms. Lim Mui Ling *	5/5	4/5	-
4. Mr. Niphat Chamroonrat	5/5	5/5	5/5
5. Dr. Thamnoon Ananthothai	5/5	5/5	5/5
6. Mr. Suvait Theeravachirakul	5/5	4/5	4/5
7. Mr. Niwat Kanjanaphoomin *	5/5	2/5	-
8. Mr. Singha Nikornpun *	-	3/5	5/5
9. Mr. Lua Too Swee *	-	-	5/5

Remarks * Mr. Niwat Kanjanaphoomin resigned from the Director, Independent Director, Audit Committee Member and Risk Management Committee Member on 1st March, 2013.

* Mr. Singha Nikornpun was appointed to be the Director, Independent Director, Audit Committee Member and Risk Management Committee Member on 1st March, 2013.

* Ms. Lim Mui Ling resigned from the Director on 17th January, 2014.

* Mr. Lua Too Swee was appointed to be the Director on 17th January 2014.

REMUNERATION

The Company has stipulated a clear and transparent remuneration policy for directors at par with the industry based on experience, duties, roles and responsibilities, in order to keep and maintain the directors with the Company. The policy was approved at the Annual General Meeting of Shareholders. The Board has drawn up a remuneration policy for the executives based on similar principles.

The cash remunerations paid to directors and the executives are as follows:

Total Remuneration of the Board and Committees from 2012-2014

Directors	2012			2013			2014		
	Atten- dance Fees (Baht)	Annual Basic Fees (Baht)	Bonus (Baht)	Atten- dance Fees (Baht)	Annual Basic Fees (Baht)	Bonus (Baht)	Atten- dance Fees (Baht)	Annual Basic Fees (Baht)	Bonus (Baht)
1. Mr. Lee Soon Kie	145,000	130,000	420,000	145,000	130,000	625,000	145,000	130,000	625,000
2. Mr. Tan Ley Yen	-	-	-	-	-	-	-	-	-
3. Ms. Lim Mui Ling	100,000	50,000	210,000	80,000	50,000	312,500	-	-	312,500
4. Mr. Niphath Chamroonrat	125,000	100,000	210,000	125,000	100,000	312,500	125,000	100,000	312,500
5. Dr. Thamnoon Ananthothai	220,000	220,000	210,000	220,000	220,000	312,500	220,000	220,000	312,500
6. Mr. Suvait Theeravachirakul	180,000	150,000	210,000	160,000	150,000	312,500	140,000	150,000	312,500
7. Mr. Niwat Kanjanaphoomin	180,000	130,000	210,000	60,000	-	312,500	-	-	-
8. Mr. Singha Nikornpun	-	-	-	120,000	130,000	-	180,000	130,000	312,500
9. Mr. Lua Too Swee	-	-	-	-	-	-	80,000	50,000	-
Total	950,000	780,000	1,470,000	910,000	780,000	2,187,500	890,000	780,000	2,187,500

Remark No other benefits apart from remuneration above.

Remuneration for executives from 2012-2014 are as follows

Remuneration	2012		2013		2014	
	No. of Executives	Total Amounts Paid (Baht)	No. of Executives	Total Amounts Paid (Baht)	No. of Executives	Total Amounts Paid (Baht)
Monthly Salary and Bonus	8	24,394,140	8	25,676,744	8	28,158,669
Total	8	24,394,140	8	25,676,744	8	28,158,669

Other Cash Remuneration

The Company is registered under the Provident Fund Act which requires provident fund contribution by both employee and employer. The employees have to pay 5% of their salary to the contribution and the Company has to pay another portion as stipulated by the funds regulation.

Control of Insider Information

The Company enforces strict rules on the possession and usage of confidential information, particularly financial information before disseminating to the public. The Company's policies on insider information are as follows:

1. Directors, executives, including their spouses and child(ren) below the legal age are not allowed to buy, sell, transfer or received the transferred securities of the Company before 30 days of the public dissemination of the financial statements. In addition, buying, selling or transferring securities could be resumed at least 7 days after public dissemination (7days starting from the date of dissemination).
2. Directors and Executives are required to provide reports of acquiring and exchanging of shares of the Company of themselves, their spouse and child(ren) under the legal age to conform to the notification of the Office of SEC no. Sor Chor. 14/2540 relating to the Preparation and Disclosure of Reports on Securities Holding and disciplinary measures prescribed on the Securities and Exchange Act B.E. 2535.

Any violation against the aforementioned regulations shall have to face disciplinary actions in the form of warning, salary reduction, suspension of duties, termination of employment, etc.

HUMAN RESOURCES

Staff Strength

There were a total of 77 executives and staff in 2014 broken down by departments as follows:

Types	No. of staff
Executives	8
Business Development	15
Client Relations and Credit Risk Management	15
Operations	24
Finance and Accounts	3
Legal & Recovery	1
IR, Secretariat and Compliance	1
Credit Review/ Human Resources and Administration	9
Executive Secretary	1
Total	77

During the past 3 years, there were no significant change in staff strength and there had been no labour dispute.

The remuneration paid to the staff (excluding directors and executives) were:

Types of Remuneration	2012 (Baht)	2013 (Baht)	2014 (Baht)
Monthly salary / Bonus	32,744,974	37,051,473	39,277,570
Welfare Expenditure for staff	8,444,050	8,884,456	9,941,328
Total	41,189,024	45,935,929	49,218,898

Policies in Developing Human Resources

The Company recognizes the importance of knowledge and competency development for its employees as it will bring about an increase of their competency and quality of services. Therefore, the Company consistently provides in-house and external trainings and seminars to all staff or individual to increase skills and knowledge on their jobs. The Company also rewards its employees appropriately to motivate and retain their services in the long run. In addition, the Company also supports activities to motivate and encourage bonding among staff.

DIVIDEND POLICY

นโยบายการจ่ายเงินปันผล



บริษัทมีนโยบายการจ่ายเงินปันผล
ในอัตราไม่น้อยกว่าร้อยละ 50 ของกำไรสุทธิ
ภายหลังการหักภาษีเงินได้นิติบุคคลและ
การจัดสรรทุนสำรองตามกฎหมาย

The Company has a dividend policy of paying dividends at a rate of not less than 50 percent of the net profit available after payment of the Company's corporate income tax and allocation of legal reserve.

บริษัทมีนโยบายการจ่ายเงินปันผลในอัตราไม่น้อยกว่าร้อยละ 50 ของกำไรสุทธิภายหลังการหักภาษีเงินได้นิติบุคคลและการจัดสรรทุนสำรองตามกฎหมาย อย่างไรก็ตาม บริษัทอาจกำหนดให้การจ่ายเงินปันผลมีอัตราน้อยกว่าอัตราที่กำหนดข้างต้นได้ โดยขึ้นอยู่กับผลการดำเนินงาน สถานะการเงิน สภาพคล่องของบริษัท และความจำเป็นในการขยายการดำเนินงานของบริษัทและใช้เป็นเงินทุนหมุนเวียนในการบริหารกิจการ

The Company has a dividend policy of paying dividends at a rate of not less than 50 percent of the net profit available after payment of the Company's corporate income tax and allocation of legal reserve. However, subject to the operating results, financial conditions and the Company's working capital requirements, the dividend rate could be less than such rate.

RELATED PARTIES TRANSACTIONS

รายการระหว่างกัน

สรุปรายการระหว่างกันของบริษัท และบริษัทที่เกี่ยวข้อง หรือกับบุคคลที่อาจมีความขัดแย้งทางผลประโยชน์ที่เกิดขึ้น ในปี 2555 2556 และ 2557

บริษัทมีรายการระหว่างกันกับบุคคลที่อาจมีความขัดแย้งในปีบัญชี สิ้นสุด ณ วันที่ 31 ธันวาคม 2555 2556 และ 2557 ดังนี้

บุคคลที่อาจมีความขัดแย้ง	ลักษณะความสัมพันธ์	ลักษณะรายการ	จำนวนเงิน (บาท)			ความเห็นกรรมการตรวจสอบ
			ปี 2555	ปี 2556	ปี 2557	
บริษัท โอเอฟเอส แคปิตอล จำกัด (สิงคโปร์) (IFS (Singapore))	<p>1. IFS (Singapore) ถือหุ้นในบริษัทร้อยละ 36.49 ณ วันที่ 31 ธันวาคม 2557</p> <p>2. บริษัท โอเอฟเอส แคปิตอล โฮลดิ้งส์ (ประเทศไทย) จำกัด ซึ่งเป็นบริษัทย่อยของ IFS (Singapore) ถือหุ้นในบริษัทร้อยละ 36.64 ณ วันที่ 31 ธันวาคม 2557</p> <p>3. นายลี ชุน คี เป็นกรรมการบริหาร (Executive Director) และประธานเจ้าหน้าที่บริหารกลุ่ม IFS (Singapore) (Group CEO) และเป็นกรรมการของบริษัท</p> <p>4. นายลัว ทู ลวี เป็นประธานเจ้าหน้าที่บริหารบริษัท ECICS Ltd (Singapore)</p>	<p>1. เงินกู้ยืม</p> <ul style="list-style-type: none"> เมื่อวันที่ 8 พฤษภาคม 2549 บริษัทได้ตอบรับ Letter of Offer กู้ยืมเงินระยะสั้นเพื่อใช้เป็นเงินทุนหมุนเวียนจาก IFS (Singapore) เป็นจำนวน 10 ล้านดอลลาร์สิงคโปร์ หรือเทียบเท่าในเงินสกุลบาทหรือดอลลาร์สหรัฐ อัตราดอกเบี้ยจะถูกกำหนดขึ้นในแต่ละครั้ง เมื่อมีการเบิกถอน โดยกำหนดที่อัตราต้นทุนของผู้ให้กู้ยืมบวกร้อยละ 1 กำหนดชำระดอกเบี้ยเป็นรายเดือนหรือรายไตรมาส โดยเริ่มชำระดอกเบี้ยภายใน 1 เดือนหรือ 3 เดือน การชำระคืนเงินต้นเมื่อทวงถามหรือภายใน 1 ปี หลังจากวันที่ออกเอกสาร Letter of Offer แล้วแต่วันใดจะถึงก่อน สัญญาดังกล่าวมีกำหนดระยะเวลา 1 ปีนับจากวันที่ลงนามในสัญญาฉบับนี้ <p>สัญญากู้ยืมดังกล่าวมีการต่ออายุสัญญาเรื่อยมาจนถึงวันที่ 7 พฤษภาคม 2558 อย่างไรก็ตามบริษัทยังไม่มีการเบิกใช้วงเงินนี้เลย</p>	-	-	-	<p>รายการดังกล่าวถือเป็นรายการที่เป็นประโยชน์ต่อบริษัทโดยเป็นการเสริมสภาพคล่องในการดำเนินงานของบริษัท</p> <p>เงินให้กู้ยืมดังกล่าวเป็นเงินกู้ยืมที่ไม่มีหลักประกัน</p> <p>อัตราดอกเบี้ยกำหนดไว้ชัดเจนและใกล้เคียงกับอัตราดอกเบี้ยในตลาดซึ่งเป็นที่ยอมรับได้</p> <p>เหตุผลและความจำเป็นที่ทำให้รายการดังกล่าวเพื่อใช้เป็นแหล่งเงินทุนหมุนเวียนเพื่อใช้ในยามฉุกเฉินของบริษัท</p>

บุคคลที่อาจมี ความขัดแย้ง	ลักษณะความสัมพันธ์	ลักษณะรายการ	จำนวนเงิน (บาท)			ความเห็น กรรมการตรวจสอบ
			ปี 2555	ปี 2556	ปี 2557	
		2. อื่นๆ				
		1. IFS (Singapore) ตกลงรับ เป็นสปอนเซอร์ค่าของขวัญ ปีใหม่ให้แก่พนักงานของ IFS โดยให้ IFS จ่ายชำระ เงินล่วงหน้าไปก่อน				เป็นรายการที่สมเหตุสมผล และเป็นผลดีแก่บริษัท
		ลูกหนี้บริษัทที่เกี่ยวข้องกัน	15,200	19,000	19,500	
		2. ค่าใช้จ่ายในการเรียกเก็บ ระหว่างกัน ค่าใช้จ่ายใน การเดินทางของกรรมการ พนักงานของบริษัท หรือ IFS (Singapore)				เป็นรายการที่สมเหตุสมผล เป็นปกติของธุรกิจ และเป็น ค่าใช้จ่ายที่เกิดขึ้นจริง
		ลูกหนี้บริษัทที่เกี่ยวข้องกัน	6,700	-	-	
		เจ้าหนี้บริษัทที่เกี่ยวข้องกัน	-	19,326	-	

Summary of related parties and connected transactions for the year ended 31st December 2012, 2013 and 2014 as follows:-

Connected Parties	Relationship	Description	Amount (Baht)			Opinions of the Audit Committee
			2012	2013	2014	
IFS Capital Limited (IFS (Singapore))	<p>1. IFS (Singapore) owned 36.49% of shares as at 31st December 2014;</p> <p>2. IFS Capital Holdings (Thailand) Ltd., the subsidiary of IFS (Singapore), owned 36.64% of shares on 31st December 2014;</p> <p>3. Mr. Lee Soon Kie is the Executive Director and the Group CEO of IFS (Singapore) Group, and the Company's Director;</p> <p>4. Mr. Lua Too Swee is the CEO and Principal Officer of ECICS Ltd (Singapore).</p>	<p>1. Loans</p> <ul style="list-style-type: none"> On 8th May 2006, the Company signed the Letter of Offer with IFS (Singapore), for a short-term loan facility of SGD 10 million or equivalent in Thai Baht or the US Dollar; The interest rate will be changed upon each withdrawal based on cost of the fund plus 1% which will be paid on monthly or quarterly basis, and the interest payment will be implemented within a month or 3 months; The loan will be due within a year or when called upon, whichever is earlier. The term of the loan was 1 year starting from the signed date in the contract; Although the loan facility was not drawn down, the Company had renewed the contract yearly. The contract is due to expire on 7th May 2015. 	-	-	-	<p>The transaction was beneficial to the Company's liquidity.</p> <p>It was an unsecured loan.</p> <p>The interest rate was clearly stipulated to be almost equivalent to the market's interest rate, which was acceptable.</p> <p>The transaction was an additional working capital in case of emergency.</p>

Connected Parties	Relationship	Transactions	Amount (Baht)			Opinions of the Audit Committee
			2012	2013	2014	
		2. Others				
		1.IFS (Singapore) had sponsored New Year presents to the employees of IFS with IFS's advanced payment.				The trasaction was reasonable which was beneficial to the Company.
		The Company's related debtors	15,200	19,000	19,500	
		2. Reimbursement of expenses for travelling expenditure to attend the meeting of Director and Staff of the Company or IFS (Singapore)				The transaction was reasonable, considered as a normal business and was based on actual reimbursement.
		The Company's related debtors	6,700	-	-	
		The Company's related creditors	-	19,326	-	

ความจำเป็นและความสมเหตุสมผล

IN NECESSITY AND THE RATIONALE OF THE TRANSACTIONS.

การทำรายการระหว่างกัน เป็นความจำเป็นและมีความสมเหตุสมผลของการทำรายการ เพื่อก่อให้เกิดประโยชน์สูงสุดของบริษัทและถือว่าเป็นไปตามลักษณะการประกอบธุรกิจทั่วไป และบริษัทได้จ่ายค่าตอบแทนในราคาที่ยุติธรรม ซึ่งเป็นราคาที่เสมือนทำกับบุคคลภายนอกสำหรับการทำรายการระหว่างกันที่มีราคาตลาดหรือราคาที่ทำกับบุคคลภายนอกอ้างอิง

The connected transactions were necessary and reasonable, which arose to the utmost benefit for the Company in the normal business operation and were transacted at an arm's length basis as if performed with external parties for the connected transactions with the market prices or the external parties' reference prices.

มาตรการหรือขั้นตอนการอนุมัติการทำรายการระหว่างกัน MEASURES OR PROCEDURES FOR APPROVING THE ENTRY INTO CONNECTED TRANSACTIONS

ในกรณีที่บริษัทมีการเข้าทำรายการระหว่างกันที่เป็นรายการทางการค้าปกติ กับกรรมการ ผู้บริหาร หรือบุคคลที่มีความเกี่ยวข้อง โดยมีข้อตกลงทางการค้าในลักษณะเดียวกับที่วิญญูชนพึงกระทำกับคู่สัญญาทั่วไปในสถานการณ์เดียวกัน ด้วยอำนาจต่อรองทางการค้าที่ปราศจากอิทธิพลในการที่ตนจะมีสถานะ เป็นกรรมการ ผู้บริหาร หรือบุคคลที่มีความเกี่ยวข้องบริษัทจะดำเนินการเสนอต่อคณะกรรมการให้พิจารณาอนุมัติในหลักการเพื่อให้ฝ่ายบริหารสามารถอนุมัติการทำธุรกรรมดังกล่าวได้

If the Company planned to enter into a connected transaction, which was in the ordinary course of its business, with its director, executive officer or related person on a commercial agreement which a prudent person might enter into with another party under the similar circumstances and the Company maintained the power of negotiation independently from the other party's influence in his/her capacity as the Company's director, executive officer or related person, then the Company must propose the connected transaction for the Board's consideration and approval in principle in order that the Management would be able to approve the entry into that connected transaction.

ในกรณีที่บริษัทจะต้องเข้าทำรายการระหว่างกันกับบุคคลที่อาจมีความขัดแย้งที่ไม่เป็นรายการทางการค้าปกติ บริษัทจะต้องนำเสนอต่อคณะกรรมการตรวจสอบพิจารณาความเหมาะสมก่อนการเข้าทำรายการ และจะนำเสนอความเห็นของคณะกรรมการตรวจสอบต่อที่ประชุมคณะกรรมการ หรือที่ประชุมผู้ถือหุ้นเพื่อประกอบการตัดสินใจของคณะกรรมการ หรือผู้ถือหุ้นตามแต่กรณีในการอนุมัติการเข้าทำรายการดังกล่าว ทั้งนี้ การพิจารณาอนุมัติการทำรายการระหว่างกันดังกล่าวต้องปฏิบัติให้เป็นไปตามกฎหมายว่าด้วยหลักทรัพย์และตลาดหลักทรัพย์ และข้อบังคับ ประกาศ คำสั่ง หรือข้อกำหนดของ

ตลาดหลักทรัพย์แห่งประเทศไทย ซึ่งผู้ที่เกี่ยวข้องมีความขัดแย้ง หรือมีส่วนได้เสียในการทำรายการระหว่างกันจะไม่มีสิทธิออกเสียงลงมติในการทำรายการระหว่างกันนั้น ๆ

If the Company planned to enter into a connected transaction, which was not in the ordinary course of its business, with a person with a possible conflict of interest, the connected transaction must be proposed for the Audit Committee's examination of the reasonableness first. Consequently, the Audit Committee's opinion on the connected transaction must be presented at the Board of Directors' Meeting or the General Meeting of Shareholders to support the Board or the Shareholders in making a decision to approve the connected transaction. Each approval of the connected transaction must comply with the law on securities and exchange and any applicable regulations, notifications, orders and requirements of the SET. A person with a possible conflict of interest or the relevant interested person would not be entitled to vote on the entry into that transaction.

นโยบายหรือแนวโน้มการทำรายการระหว่างกันในอนาคต

FUTURE POLICY OR DIRECTION REGARDING THE ENTRY INTO CONNECTED TRANSACTIONS

ในกรณีที่มีการทำรายการระหว่างกันในอนาคต บริษัทมีนโยบายที่จะดำเนินการให้เป็นไปตามลักษณะธุรกิจการค้าปกติของบริษัท และบริษัทจะปฏิบัติตามกฎหมายว่าด้วยหลักทรัพย์และตลาดหลักทรัพย์ และข้อบังคับ ประกาศ คำสั่ง หรือข้อกำหนดของตลาดหลักทรัพย์แห่งประเทศไทย และหน่วยงานอื่นที่เกี่ยวข้องกำหนด และบริษัทจะเปิดเผยรายการระหว่างกันไว้ในหมายเหตุประกอบงบการเงิน แบบแสดงรายการข้อมูลประจำปี (แบบ 56-1) และรายงานประจำปีของบริษัท (แบบ 56-2)

To enter into a connected transaction in the future, the Company had a policy to follow its common business practice and to comply with the law on securities and exchange and any applicable regulations, notifications, orders and requirements of the SET and other relevant agencies. The Company would disclose its connected transactions in the notes to the financial statements, the annual report form (Form 56-1) and the annual report (Form 56-2).

MANAGEMENT DISCUSSION AND ANALYSIS

คำอธิบายและการวิเคราะห์ฐานะทางการเงินและผลการดำเนินงาน

ภาพรวมผลการดำเนินงาน

เศรษฐกิจไทยในปี 2557 ยังคงชะลอตัวลงด้วยอัตราการขยายตัวเพียงร้อยละ 0.7 เปรียบเทียบกับร้อยละ 2.9 ในปี 2556 อันเป็นผลมาจากความขัดแย้งทางการเมืองภายในประเทศที่เกิดขึ้นในช่วงครึ่งปีแรกปี 2557 และการชะลอตัวของเศรษฐกิจโลก ธนาคารแห่งประเทศไทยได้ปรับลดอัตราดอกเบี้ยนโยบายจากร้อยละ 2.25 ในปี 2556 เป็นร้อยละ 2.00 ในปี 2557 เพื่อส่งเสริมการฟื้นตัวของเศรษฐกิจ สำหรับสินเชื่อโดยรวมของธนาคารพาณิชย์ทั้งหมดในปี 2557 ยังคงขยายตัวในอัตราที่ไม่มากนักเพียงร้อยละ 4.30 เปรียบเทียบกับปี 2556 และ 2555 ซึ่งมีอัตราการขยายตัวร้อยละ 9.44 และร้อยละ 15.28 ตามลำดับ

ถึงแม้ว่าเศรษฐกิจไทยยังคงชะลอตัวลง แต่ผลประกอบการของบริษัทในรอบปี 2557 ดีกว่าที่คาด โดยบริษัทยังสามารถรักษารักษาปริมาณการให้สินเชื่อแพคเคจ และส่วนแบ่งทางการตลาดด้วยจำนวน 26,776 ล้านบาทในปี 2557 เพิ่มขึ้นเล็กน้อยเมื่อเทียบกับปี 2556 (26,645 ล้านบาท) อย่างไรก็ตามสินเชื่อเช่าซื้อ และสินเชื่อสี่ล้อ (เครื่องจักรอุตสาหกรรมและอุปกรณ์) หดตัวร้อยละ 31.78 จาก 475.80 ล้านบาทในปี 2556 เป็น 324.58 ล้านบาทในปี 2557 ถึงแม้ว่ารายได้รวมของบริษัทลดลงแต่บริษัทสามารถลดการตั้งสำรองหนี้สงสัยจะสูญสุทธิลงร้อยละ 95 และเพิ่มส่วนต่างดอกเบี้ยร้อยละ 8 เมื่อเทียบกับปีก่อน ดังนั้นบริษัทสามารถทำกำไรสุทธิหลังภาษีเงินได้ให้กับผู้ถือหุ้นได้เป็นสถิติจำนวน 138.12 ล้านบาท หรือประมาณร้อยละ 10.42 จาก 125.08 ล้านบาทในปี 2556 และยังคงผลให้กำไรต่อหุ้นเพิ่มขึ้นเช่นกันจาก 0.27 บาท ในปี 2556 เป็น 0.29 บาทในปี 2557 หรือเพิ่มขึ้นร้อยละ 10.42

สรุปผลการดำเนินงานทางการเงิน

รายได้

บริษัทมีรายได้รวมจำนวน 372.64 ล้านบาทในปี 2557 ลดลงจำนวน 30.50 ล้านบาท หรือร้อยละ 7.57 จากปีที่ผ่านมา ซึ่งรายได้ดังกล่าวส่วนใหญ่มาจากธุรกิจสินเชื่อแพคเคจ โดยรายได้จากการซื้อสิทธิเรียกร้อง และรายได้ค่าธรรมเนียม และบริการจากการซื้อสิทธิเรียกร้องคิดเป็นสัดส่วนร้อยละ 84.71 ของรายได้รวม โดยในปี 2557 บริษัทมีรายได้จากการซื้อสิทธิเรียกร้องจำนวน 234.68 ล้านบาท ลดลงเล็กน้อยด้วยจำนวน 10.06 ล้านบาท หรือร้อยละ 4.11 จากปี 2556 และรายได้จากค่าธรรมเนียม และบริการจากการซื้อสิทธิเรียกร้องจำนวน 81.00 ล้านบาท เพิ่มขึ้นจำนวน 0.72 บาท หรือร้อยละ 0.90 จากปี 2556

บริษัทมีรายได้จากการให้เช่าซื้อ และรายได้จากสัญญาเช่าทางการเงิน ในปี 2557 คิดเป็นจำนวน 39.84 ล้านบาท ลดลงจำนวน 10.57 ล้านบาท หรือร้อยละ 20.97 จากปีก่อน และคิดเป็นสัดส่วนร้อยละ 10.69 ของรายได้รวม การปรับตัวลดลงของพอร์ตสินเชื่อเช่าซื้อ และสินเชื่อสี่ล้อ เนื่องจากลูกค้าส่วนใหญ่ใช้กลยุทธ์รอดูสถานการณ์ (Wait and See Approach) ในการวางแผนการลงทุน และการขยายธุรกิจ

บริษัทมีรายได้อื่นๆ ซึ่งส่วนใหญ่ประกอบด้วย ค่าธรรมเนียมในการเปิดวงเงินจากการซื้อสิทธิเรียกร้อง เบี้ยปรับ และดอกเบี้ยสำหรับลูกหนี้ที่ค้างชำระเกินกำหนด ค่าบริการจัดเก็บเงิน และหนี้สูญที่บริษัทสามารถเรียกให้ชำระคืนในภายหลังจำนวน 17.12 ล้านบาทในปี 2557 ลดลงจำนวน 10.60 ล้านบาท หรือร้อยละ 38.23 เมื่อเทียบกับปี 2556 โดยมีสาเหตุหลักมาจากการรับชำระเงินจากบัญชีหนี้สูญรายหนึ่งเป็นจำนวนเงิน 9.13 ล้านบาทที่ได้จำหน่ายเป็นหนี้สูญหลายปีที่ผ่านมาในปี 2556

ค่าใช้จ่าย

ค่าใช้จ่ายรวมของบริษัทประกอบด้วย ต้นทุนทางการเงินหรือดอกเบี้ยจ่าย ค่าใช้จ่ายในการขาย ค่าใช้จ่ายในการบริหาร ผลตอบแทนผู้บริหาร ค่าเพื่อหนี้สงสัยจะสูญ และภาษีเงินได้นิติบุคคล โดยบริษัทมีค่าใช้จ่ายรวมจำนวน 234.52 ล้านบาท ในปี 2557 ลดลงร้อยละ 15.66 จากจำนวน 278.06 ล้านบาท ในปี 2556 ดังนี้

ต้นทุนทางการเงิน

ต้นทุนทางการเงินถือเป็นต้นทุนหลักในการดำเนินธุรกิจของบริษัทซึ่งเป็นลักษณะของธุรกิจการให้บริการสินเชื่อ ในปี 2557 บริษัทมีต้นทุนทางการเงินเท่ากับ 75.86 ล้านบาท ซึ่งคิดเป็นสัดส่วนร้อยละ 20.36 ของรายได้รวม โดยลดลงจำนวน 17.94 ล้านบาท หรือร้อยละ 19.13 จากจำนวน 93.81 ล้านบาทในปี 2556 เนื่องจากปริมาณการกู้ยืมเงินจากธนาคารน้อยลง และมีต้นทุนการกู้ยืมเงินที่ถูกลง

ค่าใช้จ่ายในการขาย บริหาร และค่าตอบแทนผู้บริหาร

ในปี 2557 บริษัทมีค่าใช้จ่ายในการขาย บริหาร และค่าตอบแทนผู้บริหารมีจำนวนเท่ากับ 118.23 ล้านบาท คิดเป็นร้อยละ 31.73 ของรายได้รวม และเพิ่มขึ้นร้อยละ 5.25 จากจำนวน 112.33 ล้านบาทในปี 2556 ค่าใช้จ่ายในการขาย บริหาร และค่าตอบแทนผู้บริหารส่วนใหญ่ประกอบด้วยเงินเดือน โบนัส และค่าใช้จ่ายเกี่ยวกับสวัสดิการของพนักงาน และค่าใช้จ่ายผลประโยชน์ของพนักงานสำหรับชดเชยการเลิกจ้าง และผลตอบแทนการทำงานกับบริษัทเป็นเวลานาน ซึ่งคิดเป็นร้อยละ 32.63 ของค่าใช้จ่ายรวม

ค่าเผื่อนี้สงสัยจะสูญ

นโยบายการตั้งค่าเผื่อนี้สงสัยจะสูญของบริษัทนั้น บริษัทจะตั้งสำรองตามหนี้ที่ยังเก็บเงินไม่ได้ตามระยะเวลา (specific provision) กล่าวคือ ลูกหนี้การค้าค้างชำระ เช่น เกิน 3 เดือน เกิน 6 เดือน หรือเกิน 12 เดือน และตั้งค่าเผื่อนี้สงสัยจะสูญเพิ่มเติมโดยใช้วิธีการกันสำรองเป็นกลุ่มลูกหนี้ (collective provision) สำหรับลูกหนี้ที่จัดชั้นปกติ และลูกหนี้ที่ค้างชำระไม่เกิน 3 เดือน ในปี 2557 บริษัทมีค่าเผื่อนี้สงสัยจะสูญจำนวน 2.01 ล้านบาท เปรียบเทียบกับจำนวน 39.96 ล้านบาทในปี 2556 โดยในปี 2557 บริษัทสามารถตกลงกับลูกหนี้ที่ไม่ก่อให้เกิดรายได้สำคัญรายหนึ่ง และได้รับชำระหนี้แล้วแบบเหมาจ่ายจำนวนหนึ่งจากลูกหนี้ดังกล่าว โดยรวมในปี 2557 บริษัทสามารถบริหารพอร์ตสินเชื่อจนทำให้ค่าเผื่อนี้สงสัยจะสูญที่ต้องตั้งสำรองมีปริมาณลดลงเมื่อเทียบกับปี 2556 อัตราส่วนค่าเผื่อนี้สงสัยจะสูญต่อหนี้ที่ไม่ก่อให้เกิดรายได้เท่ากับร้อยละ 115.69 เทียบกับร้อยละ 101.03* ในปีที่ผ่านมา

* ตามเกณฑ์เดียวกันกับปี 2557

ภาษีเงินได้นิติบุคคล

บริษัทมีภาษีเงินได้นิติบุคคลจำนวน 38.42 ล้านบาทในปี 2557 เพิ่มขึ้นร้อยละ 20.20 จากจำนวน 31.96 ล้านบาทในปีที่ผ่านมา เนื่องจากการเพิ่มขึ้นของค่าใช้จ่ายภาษีเงินได้รอดัดบัญชี

กำไรสุทธิ

บริษัทมีกำไรสุทธิจำนวน 138.12 ล้านบาทในปี 2557 เพิ่มขึ้นจำนวน 13.04 ล้านบาท หรือร้อยละ 10.42 เปรียบเทียบกับปีที่ผ่านมา กำไรต่อหุ้นเพิ่มขึ้นจาก 0.27 บาทต่อหุ้นในปี 2556 เป็น 0.29 บาทต่อหุ้นในปี 2557 หรือเพิ่มขึ้นร้อยละ 10.42 บริษัทมีอัตรากำไรสุทธิ และอัตราผลตอบแทนต่อผู้ถือหุ้นสำหรับปี 2557 ที่ร้อยละ 37.07 และร้อยละ 13.78 เปรียบเทียบกับปี 2556 ที่ร้อยละ 31.03 และร้อยละ 13.47 ตามลำดับ

หน่วย: พันบาท

รายได้และค่าใช้จ่าย	ปี 2557	ปี 2556	เปลี่ยนแปลง	
			จำนวน	ร้อยละ
รายได้รวม	372,639	403,137	(30,498)	(7.57)
รายได้จากการซื้อสิทธิเรียกร้อง	234,677	244,732	(10,055)	(4.11)
รายได้จากการให้เช่าซื้อและจากสัญญาเช่าทางการเงิน	39,839	50,407	(10,568)	(20.97)
รายได้จากค่าธรรมเนียมและบริการจากการซื้อสิทธิเรียกร้อง	81,002	80,282	721	0.90
รายได้อื่น	17,122	27,717	(10,596)	(38.23)
ค่าใช้จ่ายรวม	234,522	278,057	(43,535)	(15.66)
ค่าใช้จ่ายในการขาย	15,672	16,571	(899)	(5.43)
ค่าใช้จ่ายในการบริหาร	70,545	66,205	4,341	6.56
ค่าตอบแทนผู้บริหาร	32,016	29,554	2,462	8.33
ค่าเผื่อนี้สงสัยจะสูญ	2,011	39,962	(37,951)	(94.97)
ดอกเบี้ยจ่าย	75,861	93,805	(17,943)	(19.13)
ภาษีนิติบุคคล	38,417	31,961	6,456	20.20
กำไรสุทธิ	138,117	125,080	13,037	10.42

ฐานะทางการเงิน

สินทรัพย์รวม

ณ วันที่ 31 ธันวาคม 2557 บริษัทมีสินทรัพย์รวมจำนวน 3,255.97 ล้านบาท เทียบกับวันเดียวกันของปี 2556 สินทรัพย์รวมลดลง 402.85 ล้านบาท หรือร้อยละ 11.01 โดยมีลูกหนี้จากการซื้อสิทธิเรียกร้อง ลูกหนี้จากสัญญาเช่าซื้อ และลูกหนี้จากสัญญาเช่าทางการเงิน ซึ่งเป็นสินทรัพย์หลักของบริษัท คิดเป็นสัดส่วนร้อยละ 90.94 ของสินทรัพย์รวม ณ สิ้นปี 2557

สาเหตุที่สินทรัพย์รวมลดลงเกิดจาก 1)การลดลงของเงินสด และรายการเทียบเท่าเงินสดจำนวน 133.90 ล้านบาท หรือเท่ากับร้อยละ 43.69 อันเป็นผลมาจากยอดเงินชำระจากลูกหนี้การค้า ณ สิ้นเดือนธันวาคม 2557 น้อยกว่า ณ สิ้นเดือนธันวาคม 2556 2) การลดลงของลูกหนี้จากการซื้อสิทธิเรียกร้องจำนวน 107.64 ล้านบาท หรือประมาณร้อยละ 3.92 และ 3) การลดลงของลูกหนี้จากสัญญาเช่าซื้อ และลูกหนี้ตามสัญญาเช่าระยะยาวจำนวน 151.23 ล้านบาท หรือประมาณร้อยละ 31.78 ซึ่งเป็นผลพวงมาจากการขาดความเชื่อมั่นทางการเมือง และเศรษฐกิจในปี 2557

ในปี 2557 บริษัทมีสินเชื่อแพคเตอริงที่ไม่ก่อให้เกิดรายได้ (NPLs) สิ้นปี 2557 เท่ากับร้อยละ 3.23 ของยอดลูกหนี้แพคเตอริงทั้งหมด และมีอัตราส่วนค่าเผื่อหนี้สงสัยจะสูญต่อสินเชื่อที่ไม่ก่อให้เกิดรายได้ (NPLs) ของสินเชื่อแพคเตอริงในอัตราร้อยละ 3.38 บริษัทมีสินเชื่อเช่าซื้อ และสินเชื่อสี่ซึ่งที่ไม่ก่อให้เกิดรายได้ (NPLs) ณ สิ้นปี 2557 เท่ากับร้อยละ 2.93 ของยอดลูกหนี้ของสัญญาเช่าซื้อและสัญญาเช่าทางการเงินทั้งหมด และมีอัตราส่วนค่าเผื่อหนี้สงสัยจะสูญต่อสินเชื่อที่ไม่ก่อให้เกิดรายได้ (NPLs) ของลูกหนี้ตามสัญญาเช่าซื้อและสัญญาเช่าทางการเงินในอัตราร้อยละ 2.12

หนี้สินรวม

ณ วันที่ 31 ธันวาคม 2557 บริษัทมีหนี้สินรวมจำนวน 2,216.52 ล้านบาท ลดลงจำนวน 477.52 ล้านบาท หรือร้อยละ 17.73 จากช่วงเวลาเดียวกันของปีก่อน สาเหตุหลักเกิดจากการลดลงของเงินกู้ยืมจากสถาบันการเงินสุทธิจำนวน 474.58 ล้านบาท (การลดลงของเงินกู้ยืมระยะสั้นจากสถาบันการเงินจำนวน 585 ล้านบาท หักกลบด้วยยอดเงินกู้ยืมระยะยาวจากสถาบันการเงินที่เพิ่มขึ้นจำนวน 110.42 ล้านบาท) ซึ่งไปในทางเดียวกันกับการลดลงของสินทรัพย์รวม

สภาพคล่อง

ณ วันที่ 31 ธันวาคม 2557 บริษัทคาดการณ์เงินที่รอการเรียกเก็บจากลูกหนี้ และเงินถึงกำหนดชำระคืนเงินกู้ยืม ดังนี้

ระยะเวลา	เงินถึงกำหนดชำระคืน เงินกู้ยืม (ล้านบาท)	เงินที่รอการเรียกเก็บ จากลูกหนี้ (ล้านบาท)
ภายใน 1 ปี	1,855.24	2,843.67
เกินกว่า 1 ปี	275.60	150.55
รวม	2,130.84	2,994.22*

* ไม่รวมลูกหนี้ที่หยุดรับรู้อยู่ได้

เนื่องจากพอร์ตสินเชื่อของบริษัท ส่วนใหญ่เป็นสินเชื่อแพคเตอริงที่มีระยะเวลาในการเรียกเก็บเงินค่อนข้างสั้นโดยเฉลี่ยประมาณ 45-60 วัน แหล่งเงินทุนของบริษัทจึงมาจากเงินกู้ยืมระยะสั้นที่มีระยะเวลาภายใน 1 ปี ส่วนต่างระหว่างเงินที่รอการเรียกเก็บจากลูกหนี้ภายในระยะเวลา 1 ปี กับเงินถึงกำหนดชำระคืนเงินกู้ยืมภายในระยะเวลา 1 ปีคิดเป็นจำนวน 988.43 ล้านบาท นอกจากนี้ บริษัทยังมีเงินสินเชื่อที่ยังไม่ได้เบิกใช้กับสถาบันการเงินหลายแห่งจำนวน 2,078 ล้านบาท

แหล่งที่มาของเงินทุน

ณ 31 ธันวาคม 2557 หนี้สินทางการเงิน ส่วนของผู้ถือหุ้น และอัตราส่วนหนี้สินทางการเงินต่อส่วนของผู้ถือหุ้นของบริษัท มี ดังนี้

(หน่วย : ล้านบาท)

รายการ	ปี 2557	ปี 2556
หนี้สินทางการเงิน		
เงินกู้ยืมระยะสั้นจากสถาบันการเงิน	1,570.00	2,155.00
เงินกู้ยืมระยะยาว	560.84	450.42
รวมหนี้สินทางการเงิน	2,130.84	2,555.42
รวมส่วนของผู้ถือหุ้น	1,039.45	964.78
รวมแหล่งเงินทุน	3,170.29	3,520.20
อัตราส่วนหนี้สินทางการเงินต่อส่วนของผู้ถือหุ้น (เท่า)	2.05	2.65

บริษัทมีแหล่งของเงินทุนหลักมาจากเงินกู้ยืมระยะสั้นจากสถาบันการเงิน เนื่องจากเป็นลักษณะของธุรกิจสินเชื่อแพคเกจจิ้ง ความผันผวนของอัตราดอกเบี้ยเป็นปัจจัยเสี่ยงหนึ่งที่จะต้องหาทางป้องกัน โดยบริษัทจะลดความเสี่ยงโดยเสนอสินเชื่อแพคเกจจิ้งเป็นอัตราดอกเบี้ยลอยตัว (Floating Rate) บริษัทเชื่อมั่นว่าความเสี่ยงดังกล่าวจะส่งผลกระทบต่อการรักษาส่วนต่างของอัตราดอกเบี้ย (Spread) บริษัทมีอัตราส่วนหนี้สินทางการเงินต่อส่วนของผู้ถือหุ้นในปี 2557 ต่ำกว่าปี 2556 เนื่องจากการเพิ่มขึ้นของส่วนของผู้ถือหุ้นอันเกิดจากผลกำไรสะสมเพิ่มมากขึ้น และพอร์ตสินเชื่อเช่าซื้อ และสินเชื่อลิสซึ่งมีปริมาณลดลง

ส่วนของผู้ถือหุ้น

ณ วันที่ 31 ธันวาคม 2557 บริษัทมีส่วนของผู้ถือหุ้นจำนวน 1,039.45 ล้านบาท เพิ่มขึ้นจำนวน 74.32 ล้านบาท หรือร้อยละ 7.70 จาก ณ วันที่ 31 ธันวาคม 2556 สาเหตุเกิดจากการเพิ่มขึ้นของกำไรสะสมเนื่องจากกำไรสุทธิปี 2557 สุทธิด้วยเงินปันผลจ่าย

หน่วย: พันบาท

สินทรัพย์และหนี้สิน	ปี 2557	ปี 2556	เปลี่ยนแปลง	
			จำนวน	ร้อยละ
สินทรัพย์รวม	3,255,971	3,658,824	(402,854)	(11.01)
เงินสดและรายการเทียบเท่าเงินสด	172,566	306,470	(133,904)	(43.69)
เงินลงทุนชั่วคราว	-	-	-	-
ลูกหนี้จากการซื้อสิทธิเรียกร้อง - สุทธิ	2,636,437	2,744,079	(107,641)	(3.92)
ลูกหนี้จากสัญญาเช่าซื้อและลูกหนี้ตามสัญญาเช่าระยะยาว - สุทธิ	324,576	475,801	(151,225)	(31.78)
เงินให้กู้ยืมค่าซื้อสินค้า - สุทธิ	33,213	29,784	3,428	11.51
ลูกหนี้อื่น - บริษัทที่เกี่ยวข้องกัน	20	19	1	2.63
สินทรัพย์หมุนเวียนอื่น	3,253	18,028	(14,775)	(81.95)
เงินฝากธนาคารที่ใช้เป็นหลักประกัน	152	148	3	2.23
ที่ดิน อาคาร และอุปกรณ์ - สุทธิ	27,403	28,037	(633)	(2.26)
สินทรัพย์ไม่มีตัวตน - สุทธิ	2,739	325	2,413	741.56
สินทรัพย์ภาษีเงินได้รอการตัดบัญชี	55,280	55,761	(481)	(0.86)
สินทรัพย์ไม่หมุนเวียนอื่น	333	373	(40)	(10.72)

สินทรัพย์และหนี้สิน	ปี 2557	ปี 2556	เปลี่ยนแปลง	
			จำนวน	ร้อยละ
หนี้สินรวม	2,216,520	2,694,041	(477,521)	(17.73)
เงินกู้ยืมระยะสั้นจากสถาบันการเงิน	1,570,000	2,155,000	(585,000)	(27.15)
เงินกู้ยืมระยะยาวที่ครบกำหนดชำระในปี	285,240	245,080	40,160	16.39
เจ้าหนี้อื่น - บริษัทที่เกี่ยวข้องกัน	-	19	(19)	(100.00)
หนี้สินหมุนเวียนอื่น	62,505	68,812	(6,307)	(9.17)
เงินกู้ยืมระยะยาว	275,600	205,340	70,260	34.22
ประมาณการหนี้สินผลประโยชน์ของพนักงาน	23,175	19,789	3,386	17.11
ส่วนของผู้ถือหุ้นรวม	1,039,451	964,784	74,667	7.74
หุ้นสามัญที่ออกและเรียกชำระแล้ว	470,000	470,000	-	-
ส่วนเกินมูลค่าหุ้นสามัญ	31,746	31,746	-	-
กำไร (ขาดทุน) ที่ยังไม่เกิดขึ้นจากการเปลี่ยนแปลงมูลค่าเงินลงทุน	-	-	-	-
กำไรสะสม - สรรองตามกฎหมาย	44,362	37,456	6,906	18.44
กำไรสะสม - ยังไม่ได้จัดสรร	493,342	425,581	67,761	15.92
รวมหนี้สินและส่วนของผู้ถือหุ้น	3,255,971	3,658,824	(402,854)	(11.01)

ปัจจัยและอิทธิพลหลักที่อาจมีผลกระทบต่อผลการดำเนินงานของบริษัทในอนาคต

เป็นที่คาดการณ์ว่าเศรษฐกิจไทยในปี 2558 จะขยายตัวอยู่ในกรอบร้อยละ 3.5-4.0 โดยมีปัจจัยสนับสนุนมาจาก 1) การฟื้นตัวของเศรษฐกิจโลกที่จะกระตุ้นภาคการส่งออกให้ดีขึ้น 2) การลงทุนของรัฐบาลในโครงสร้างพื้นฐานของประเทศ และการกระตุ้นในภาคการเกษตรเพื่อจะเพิ่มราคาสินค้าเกษตรในตลาด 3) ความมีเสถียรภาพทางการเมืองในการส่งเสริมให้เกิดการลงทุนของภาคเอกชน และกระตุ้นให้เกิดการบริโภคภายในประเทศ ซึ่งปัจจัยเหล่านี้อาจส่งผลกระทบต่อเติบโตของบริษัท อย่างไรก็ตามบริษัทตั้งเป้าที่จะเติบโตอย่างต่อเนื่องในธุรกิจหลักทั้งการให้บริการสินเชื่อแฟคตอริง และการให้บริการสินเชื่อเครื่องจักร และอุปกรณ์โดยให้ความสำคัญต่อยุทธศาสตร์การบริหารงานด้วยความระมัดระวัง และมีมาตรการอันเคร่งครัดในการบริหารความเสี่ยง

OVERALL PERFORMANCE

The Thai economy continued to slow down in 2014 with a growth of only 0.70% compared to 2.9% in 2013 as a result of the domestic political crisis during the first half of 2014 and the global economic slowdown. To stimulate the economy, the Bank of Thailand reduced the policy rate from 2.25% in 2013 to 2.00% in 2014. Total Commercial Banks' Loan continued to slow down as well with a marginal growth of 4.30% in 2014 compared to 9.44% and 15.28% in 2013 and 2012 respectively.

Despite the slowdown of the Thai economy, the Company's performance in 2014 was better than expected. The Company was able to maintain its factoring volume and market share with a total factoring volume of Baht 26,776 million in 2014 or marginally higher than the year 2013 (Baht 26,645 million), although our leasing and hire purchase portfolio (net) contracted by 31.78% from Baht 475.80 million in 2013 to Baht 324.58 million in 2014. Despite lower in total revenue, the Company was able to reduce its net provision for doubtful debts by 95% and improve its net interest margin (NIM) by 8% compared to the previous year. As a result, the Company was able to report a record net profit after tax of Baht 138.12 million or up 10.42% from Baht 125.08 in 2013. The return on equity after tax (ROE) was 13.78% in 2014 compared to 13.47% in 2013, and the earnings per share of the Company was correspondingly higher from Baht 0.27 in 2013 to Baht 0.29 in 2014 or an increase of 10.42%.

OPERATING RESULTS

Revenue

The total revenue of the Company was Baht 372.64 million in 2014, a decrease of Baht 30.50 million or 7.57% from the previous year. This was mostly from the factoring business which accounted for 84.71% of the total revenue. In 2014, the factoring income was Baht 234.68 million, a slight decrease of Baht 10.06 million or 4.11% from 2013, and the revenue from factoring commission and service fees was Baht 81.00 million, an increase of Baht 0.72 million or 0.90% from 2013.

Revenue from leasing / hire purchase, which accounted for 10.69% of the total revenue, decreased to Baht 39.84 million in 2014, a decrease of Baht 10.57 million or 20.97% from the previous year. This was mainly due to the contraction of the leasing / hire purchase portfolio as many clients adopted a "wait and see" approach to their business strategies of investment and expansion in 2014.

Other income, which mainly comprised of commitment fee, penalty charge, collection fee and bad debt recovery, amounted to Baht 17.12 million in 2014, a decrease of Baht 10.60 million or 38.23% compared to 2013. The decrease of other income was because there was a bad debt recovery of Baht 9.13 million from a bad debt written-off many years ago in 2013.

Expenses

Total expenses, which comprised of finance cost, selling expenses, administrative expenses, management benefit expenses, allowance for doubtful accounts and corporate income tax, were 234.52 million in 2014, a decrease of 15.66% from Baht 278.06 million in 2013 as follows:-

Finance Cost

Finance cost was a major expense of the Company due to the nature of the lending business. In 2014, finance cost of the Company was Baht 75.86 million, which accounted for 20.36% of the total revenue, a decrease by Baht 17.94 million or 19.13% from Baht 93.81 million in 2013, due mainly to lower bank borrowings and lower average borrowing rate.

Selling & Administrative Expenses and Management Benefit Expenses

In 2014, total selling & administrative expenses and management benefit expenses, which accounted for 31.73% of the total revenue, were Baht 118.23 million, or an increase of 5.25% from Baht 112.33 million in 2013. These expenses were mostly for salary, bonus, employee welfare and employee benefits, which accounted for 32.63% of the total expenses.

Allowance for Doubtful Accounts

The allowance for doubtful accounts policy of the Company was based on aging of uncollectible accounts receivable (specific provision), such as overdue of more than 3 months, overdue of more than 6 months and overdue of more than 12 months. In addition, the Company also set up the allowance for doubtful accounts on a collective basis (collective provision) which was classified as normal and overdue of less than 3 months. In 2014, the Company made the net allowance for doubtful accounts of Baht 2.01 million compared to Baht 39.96 million in the previous year. In 2014, the Company was able to settle the debt with one major NPL client and received a lump sum payment from this client. Overall, the Company was able to manage its portfolio in 2014 resulting in a much lower allowance for doubtful accounts when compared to 2013. The ratio of allowance for doubtful accounts to non-performing loans (NPLs) was 115.69% compared to 101.03%* in the previous year.

* based on the same criteria of 2014.

Corporate Income Tax

Corporate income tax of the Company was Baht 38.42 million in 2014, an increase of 20.20% from Baht 31.96 million in the previous year due mainly to higher deferred tax expenses.

NET PROFIT

As a result, the Company made a net profit of Baht 138.12 million in 2014, an increase of Baht 13.04 million or 10.42% from the previous year. The Earning Per Share (EPS) increased from Baht 0.27 per share in 2013 to Baht 0.29 per share in 2014 or an increase of 10.42%. Net profit margin and return on equity in year 2014 were 37.07% and 13.78% compared to 31.03% and 13.47% in 2013 respectively.

In thousand Baht

Revenues and Expenses	2014	2013	Change	
			Amount	%
Revenues	372,639	403,137	(30,498)	(7.57)
Factoring income	234,677	244,732	(10,055)	(4.11)
Finance Lease and Hire Purchase income	39,839	50,407	(10,568)	(20.97)
Factoring commission and service fees	81,002	80,282	721	0.90
Other income	17,122	27,717	(10,596)	(38.23)
Expenses	234,522	278,057	(43,535)	(15.66)
Selling expenses	15,672	16,571	(899)	(5.43)
Administrative expenses	70,545	66,205	4,341	6.56
Management benefit expenses	32,016	29,554	2,462	8.33
Allowance for doubtful accounts	2,011	39,962	(37,951)	(94.97)
Finance cost	75,861	93,805	(17,943)	(19.13)
Income tax expenses	38,417	31,961	6,456	20.20
Net Profit	138,117	125,080	13,037	10.42

FINANCIAL STATUS

Total Assets

As at 31st December 2014, the Company had total assets of Baht 3,255.97 million, a decrease of Baht 402.85 million or 11.01% compared to the previous year. The factoring, lease contract and hire purchase receivables were the main assets accounting for 90.94% of the total assets of the Company in 2014.

The main reason for the decreased in total assets was (i) the decrease in cash and cash equivalents by Baht 133.90 million or 43.69% as a result of lower collection at month-end of December 2014 as compared to December 2013, (ii) the decrease in factoring receivables by Baht 107.64 million or 3.92% and (iii) the decrease in lease contract and hire purchase receivables by Baht 151.23 million or 31.78% due mainly to the political and economic uncertainties during 2014.

In 2014, the Company's factoring NPLs accounted for 3.23% of the total factoring portfolio and the ratio of the total provision for doubtful debts to the total factoring portfolio was 3.38%. The Company's leasing / hire purchase NPLs accounted for 2.93% of the total leasing / hire purchase portfolio and the ratio of the total provision for doubtful debts to the total leasing / hire purchase portfolio was 2.12%.

Total Liabilities

Total liabilities of the Company as at 31st December 2014 were Baht 2,216.52 million, a decrease of Baht 477.52 million or 17.73% from the same period last year. This was due mainly to a decrease in net borrowings from financial institutions of Baht 474.58 million (a decrease in short-term borrowings from financial institutions of Baht 585 million, partly offset by an increase in long-term borrowings from financial institutions of Baht 110.42 million), which was in line with the decrease in the total assets.

Liquidity

As of 31 December 2014, the loan repayment of the Company and the payments to be collected from the debtors can be summarized as below:

Period	Loan Repayment Due (Million Baht)	Payments to be Collected from Debtors (Million Baht)
Within 1 year	1,855.24	2,843.67
More than 1 year	275.60	150.55
Total	2,130.84	2,994.22*

* excluding NPLs accounts

The Company's portfolio comprised mostly of factoring receivables which had average turnover period for collection of about 45 - 60 days. Therefore, the loan of the Company was mostly due within 1 year. The gap between the payments to be collected from debtors within 1 year and loan repayment due within 1 year was Baht 988.43 million. In addition, the Company also had Baht 2,078 million of unutilized credit facilities from financial institutions.

SOURCES OF FUND

As of 31 December 2014, the liabilities from borrowings, equity and gearing ratio of the Company were as follows:-

In million Baht

Sources of Fund	2014	2013
Borrowings		
Short-term loan from financial institutions	1,570.00	2,155.00
Long-term loan from financial institutions	560.84	450.42
Total Borrowings	2,130.84	2,555.42
Total Equity	1,039.45	964.78
Total Sources of Fund	3,170.29	3,520.20
Gearing Ratio (times)	2.05	2.65

The Company's main sources of fund were short-term loan from financial institutions due to the nature of factoring business. Any fluctuation in interest rate is mitigated as the Company offers factoring on floating rate basis. Therefore, the Company is confident that interest rate risk poses only a small effect on the interest rate spread of the Company. The Company's gearing ratio in 2014 was lower than 2013 due to an increase in retained earnings and the reduction of leasing / hire purchase portfolio.

SHAREHOLDERS' EQUITY

The Company's total shareholders' equity as at 31st December 2014 was Baht 1,039.45 million, an increase of Baht 74.32 million or 7.70% from as at 31st December 2013. The reason for the increase was an increase in retained earnings due to the net profit of 2014 and offset by dividend payment.

In thousand Baht

Assets, Liabilities and Shareholders' Equity	2014	2013	Change	
			Amount	%
Assets	3,255,971	3,658,824	(402,854)	(11.01)
Cash and cash equivalents	172,566	306,470	(133,904)	(43.69)
Current investments	-	-	-	-
Factoring receivable, net	2,636,437	2,744,079	(107,641)	(3.92)
Hire purchase and Lease contract receivable, net	324,576	475,801	(151,225)	(31.78)
Inventory finance receivable, net	33,213	29,784	3,428	11.51
Amounts due from a related company	20	19	1	2.63
Other current assets	3,253	18,028	(14,775)	(81.95)
Bank deposits held as collateral	152	148	3	2.23
Property, plant and equipment, net	27,403	28,037	(633)	(2.26)
Intangible assets, net	2,739	325	2,413	741.56
Deferred tax assets	55,280	55,761	(481)	(0.86)
Other non-current assets	333	373	(40)	(10.72)

Assets, Liabilities and Shareholders' Equity	2014	2013	Change	
			Amount	%
Liabilities	2,216,520	2,694,041	(477,521)	(17.73)
Short-term loans from financial institutions	1,570,000	2,155,000	(585,000)	(27.15)
Current portion of long-term loan	285,240	245,080	40,160	16.39
Amount due to a related company	-	19	(19)	(100.00)
Other current liabilities	62,505	68,812	(6,307)	(9.17)
Long-term loan	275,600	205,340	70,260	34.22
Provision for employee benefits	23,175	19,789	3,386	17.11
Shareholders' Equity	1,039,451	964,784	74,667	7.74
Issued and paid-up share capital	470,000	470,000	-	-
Premium on ordinary shares	31,746	31,746	-	-
Unrealized gain (loss) on investments revaluation	-	-	-	-
Retained earnings – Legal reserve	44,362	37,456	6,906	18.44
Retained earnings – Unappropriated	493,342	425,581	67,761	15.92
Total Liabilities and Shareholders' Equity	3,255,971	3,658,824	(402,854)	(11.01)

FACTORS THAT MAY AFFECT THE FUTURE OPERATIONS OF THE COMPANY

Although the Thai economy 2015 is projected to grow in the range of 3.5% - 4.0%, it is based on the assumptions that (i) the global economy should improve to support the export sector (ii) the Government's spending on infrastructural projects and other stimulus programs to boost agricultural prices will be as projected and (iii) there is political stability to encourage private investments and domestic consumption. These risk factors might affect the Company in terms of growth. However, the Company plans to continue growing both its core business of factoring and equipment finance in 2015 but with prudence and strong discipline in risk management.

CORPORATE SOCIAL RESPONSIBILITY (CSR)

ความรับผิดชอบต่อสังคม



ไอเอฟเอส ให้ความสำคัญในการดำเนินธุรกิจ บนพื้นฐานของความรับผิดชอบต่อสังคม และสิ่งแวดล้อม (Social Responsibility) ภายใต้ หลักธรรมาภิบาล (Corporate Governance) และ คำนึงถึงผลประโยชน์ของผู้มีส่วนได้เสียทุกกลุ่ม

IFS recognizes the importance of Social and Environmental Responsibilities, Consciences under Corporate Governance Principles (CG), and simultaneously takes into account the benefits to stakeholders.

คณะกรรมการบริษัทจึงได้กำหนดให้ความรับผิดชอบต่อสังคมของบริษัทเป็นส่วนหนึ่งของนโยบาย และให้ดำเนินการพร้อมทั้งยกระดับการดำเนินธุรกิจ ด้วยความรับผิดชอบต่อสังคมในกระบวนการทำงานขององค์กร (CSR in Process) ซึ่งจะเป็นส่วนสำคัญอย่างยิ่งต่อการพัฒนาองค์กรและความสำเร็จที่ยั่งยืน ตลอดจนสร้างมูลค่าเพิ่มให้กับบริษัทในระยะยาว โดยได้กำหนดแนวทางการปฏิบัติไว้ ดังต่อไปนี้

The Board of Directors of the Company thereby has set Corporate Social Responsibility (CSR) to be a part of the Company's policy as well as supported the improvement and implementation of CSR towards the creation of CSR in process, which is vital for the sustainable development and success as well as the value added to the Company in the long-run, the Company has set practices in several strategic areas as follows:-

- **ด้านเศรษฐกิจ**
ECONOMIC

บริษัทตั้งเป้าที่จะเติบโตอย่างต่อเนื่องในธุรกิจการให้บริการสินเชื่อแฟคเตอร์링 และการให้บริการสินเชื่อเครื่องจักรและอุปกรณ์ประเภทเช่าซื้อ และประเภทลีสซิ่ง และยังคงคิดค้นผลิตภัณฑ์และบริการทางการเงินใหม่ ๆ เพื่อขยายฐานการสร้างรายได้ ตลอดจนการสร้างโอกาสการลงทุนไปยังภูมิภาคอินโดจีน หรือกลุ่มประเทศ CLMV (กัมพูชา ลาว พม่า และเวียดนาม)

The Company continues to grow its core business of factoring and equipment finance and explore new financial products and services to expand its revenue base as well as exploring the opportunity for expansion to the Indo-China Region or CLMV countries.

- **ด้านสังคม**
SOCIETY

การเชื่อมโยงกับชุมชน คู่ค้า พนักงาน และลูกค้า เป็นเรื่องที่สำคัญ บริษัทให้ความสำคัญพร้อมกับความรับผิดชอบต่อผู้มีส่วนได้เสียทุกฝ่าย ตลอดจนการดูแลห่วงโซ่อุปทาน และสังคมอย่างต่อเนื่อง จึงให้ดำเนินกิจกรรมเพื่อสังคม ดังต่อไปนี้

To connect to communities, business partners, employees and clients, the Company values Social Responsibility to all stakeholders as well as continuously care for our community and society as follows:

1) ด้านการเคารพสิทธิมนุษยชน และการปฏิบัติต่อแรงงานอย่างเป็นธรรม

Respect on Human Rights and Labor Justice

บริษัทให้ความสำคัญกับการปฏิบัติต่อพนักงานอย่างยุติธรรม เสมอภาคเพราะถือว่าเป็นรากฐานของการพัฒนาทรัพยากรบุคคล โดยเชื่อว่าความสำเร็จของไอเอฟเอสเกิดจากการสร้างสรรคของแต่ละบุคคลที่มีคุณค่ายิ่ง การร่วมมือร่วมใจและการทำงานเป็นทีม พนักงานทุกคนของบริษัทได้รับการปฏิบัติอย่างเท่าเทียมกัน เป็นธรรม โดยไม่เลือกปฏิบัติ และได้รับโอกาสในการพัฒนาตนเอง เพื่อนำไปสู่ความก้าวหน้าในอาชีพการงาน เพื่อตอบสนองเป้าหมายทางธุรกิจของบริษัท บริษัทจึงกำหนดขีดความสามารถในการคัดเลือกบุคคลให้ดำรงในตำแหน่งที่เหมาะสม เช่น ขีดความสามารถในการเป็นผู้นำ และขีดความสามารถในการปฏิบัติงาน เป็นต้น และเพื่อเป็นแรงกระตุ้นสำหรับพนักงาน และเสริมสร้างความแข็งแกร่งให้กับองค์กร พนักงานทุกคนมีโอกาสร่วมกันในงานอาสาสมัครทั้งระดับเดียวกัน และในระดับที่สูงขึ้น โดยไม่เลือกปฏิบัติต่อบุคคลใดบุคคลหนึ่งโดยใช้ความล้มพันธ์ส่วนตัว

ไอเอฟเอส เน้นเรื่อง “การเลื่อนตำแหน่งงานจากภายใน” สำหรับตำแหน่งงานที่ว่างอยู่ ยกเว้นในกรณีที่ภายในองค์กรไม่มีผู้เหมาะสม จึงจะพิจารณาบุคคลภายนอก ในการเพิ่มขีดความสามารถดังกล่าว ทั้งนี้ บริษัทสนับสนุนและเคารพในการปกป้องสิทธิมนุษยชน โดยตรวจตรามิให้ธุรกิจของตนเข้าไปมีส่วนเกี่ยวข้องกับการละเมิดสิทธิมนุษยชน รวมทั้งส่งเสริมให้มีการเฝ้าระวังการปฏิบัติตามข้อกำหนดด้านสิทธิมนุษยชน

ไอเอฟเอส มีนโยบายในการกำหนดค่าตอบแทนที่เหมาะสม มีโครงสร้างค่าตอบแทนที่เป็นธรรม และมีผลในการจูงใจให้กับพนักงาน โดยใช้โครงสร้างค่าตอบแทนแบบผสมผสาน เพื่อให้สอดคล้องกับลักษณะของงาน หรือความเชี่ยวชาญของงานเป็นพิเศษ โดยค่าตอบแทนดังกล่าวรวมถึงเงินเดือน เงินจูงใจ โบนัส กองทุนสำรองเลี้ยงชีพ สวัสดิการสังคม ค่ารักษาพยาบาลและการประกันสุขภาพ รวมถึงผลประโยชน์สวัสดิการอื่นๆ ในรอบปี 2557 บริษัทมีอัตราส่วนของการหมุนเวียนพนักงานอยู่ที่ระดับร้อยละ 7.79 (หรือจำนวน 6 คน จากจำนวนทั้งหมด 77 คน) ซึ่งเป็นอัตราที่น่าพอใจ

นโยบายหนึ่งของบริษัทในการส่งเสริมให้พนักงานมีสุขภาพที่ดี และเป็นการสร้างความสามัคคีภายในองค์กร จึงให้มีการจัดกีฬาภายในองค์กรทุกปี นอกจากนี้ ในปี 2557 บริษัทได้ส่งเสริมและสนับสนุนให้พนักงานเล่นกีฬาแบดมินตันเป็นประจำทุกสัปดาห์โดยให้การสนับสนุนค่าใช้จ่าย

The Company places great importance on employee rights as it is the foundation of human resource development and we believe that the success of IFS is dependent on each individual's creativity and good teamwork. Every employees are treated equally, fairly and without discrimination and offered the opportunity to develop themselves for professional advancement. In order to serve the business goals of the Company, the selection criteria for employees are based on the required level of competency, such as leadership and functional competencies. To motivate employees and build up organizational strength, every employee has the opportunities for career advancement, both vertically and horizontally with no prejudice against any person from a personal relationship. IFS emphasizes “promotion from within” for available job positions. Only if there is none well suited within the organization then hiring from outside come into consideration. The Company supports and respects the protection of human rights by monitoring businesses that will go into the violation of human rights as well as promoting the surveillance of human rights compliance.



IFS offers a proper remuneration policy and a fair and motivating remuneration structure. The Company utilizes a mixed compensation structure to match with the type of job or specialization required in the job. Such remuneration packages include salary, variable incentives, bonuses, provident fund, social welfare, medical benefits, health insurance and other benefits. In 2014, the Company has a turnover rate of 7.79% (approximately 6 staff out of 77), which is considered satisfactory.

One of the Company's policies is to encourage its employees to be healthy, and to promote the unity among employee. The Company organizes family sports day every year. In 2014, the Company also encourages weekly badminton games among the employees and supports the expenses.

2) ด้านความรับผิดชอบต่อลูกค้าหรือการใช้บริการ

Responsibility on Clients and Services

บริษัทให้ความสำคัญกับการตอบสนองความต้องการของลูกค้าของบริษัท โดยเจ้าหน้าที่การตลาดและเจ้าหน้าที่ลูกค้าสัมพันธ์จะต้องให้ข้อมูลกับลูกค้าอย่างถูกต้องมีเหตุผล และให้คำแนะนำที่เหมาะสม และไม่ขัดกับกฎหมายต่างๆ ที่เกี่ยวข้อง ด้วยการตระหนักถึงความรับผิดชอบต่อลูกค้าหรือผู้ใช้บริการของบริษัท

The Company places absolute importance on responding appropriately to the needs of our clients by giving the right information and providing guidelines to the Business Development and Client Relations Staff so that they will provide all relevant information and suggestions to best serve the clients within the boundaries of the related laws.

3) ด้านการพัฒนาการศึกษาและการเรียนรู้

Promoting Training and Education

บริษัทจัดให้มีการพัฒนาบุคลากรอย่างต่อเนื่อง เพราะบุคลากรเป็นทรัพยากรสำคัญขององค์กร จึงได้จัดให้มีการฝึกอบรมให้กับพนักงานอย่างสม่ำเสมอทั้งจากภายในและภายนอก เพื่อเพิ่มพูนความรู้ความสามารถ และทักษะให้กับพนักงาน รวมทั้งจัดให้มีการฝึกอบรม โดยเชิญผู้เชี่ยวชาญในสาขาต่างๆ มาให้ความรู้ในการสัมมนาประจำปีของบริษัทอย่างสม่ำเสมอ

The Company provides ongoing staff development as employee is the key resource of the Company. To enhance staff competency, the Company regularly sponsors training programs conducted by trainers from both inside and outside the organization. In addition, IFS also invites specialists

of some specific topics to share their knowledge at the Company's Annual Seminar for Staff regularly.

4) ด้านอาชีวอนามัยและความปลอดภัย

Occupational Health and Safety

บริษัทจัดให้มีระบบการทำงานที่มุ่งเน้นอาชีวอนามัยและความปลอดภัยในที่ทำงานอย่างเหมาะสม เช่น การจัดให้มีสถานที่ทำงานที่สะอาด ปลอดภัยจากอุบัติเหตุ และโรคภัย โดยเพิ่มโซนสีเขียวในบริษัท และส่งเสริมการใส่หน้ากากในที่ทำงาน

The Company provides an appropriate workplace which helps foster clean workplace environment, prevent the incidence of work related injuries and disease, increase the green area within the office and promotes the wearing of disposable masks when necessary in the workplace.

5) การร่วมพัฒนาชุมชนและสังคม

Community and Social Development

บริษัทให้ความสำคัญในการมีส่วนร่วมในการพัฒนาชุมชนและสังคม ควบคู่ไปกับการดำเนินธุรกิจอย่างมีธรรมาภิบาล กิจกรรมหลักที่บริษัทให้การสนับสนุนมาอย่างต่อเนื่อง ได้แก่ การสนับสนุนการศึกษาเด็กและเยาวชน การส่งเสริมผู้ด้อยโอกาสในชุมชนให้พัฒนาศักยภาพให้สามารถพึ่งพาตนเองได้ เป็นต้น โดยบริษัทจะเน้นในการช่วยเหลือเด็กและเยาวชนเพราะเราเล็งเห็นว่าเด็ก และเยาวชนเป็นทรัพยากรบุคคลที่มีความสำคัญในการขับเคลื่อนประเทศ

บริษัทจะเข้าไปส่งเสริมหรือพัฒนาชุมชน และสังคมด้วยการช้อนอาสาด้วยตัวเอง หรือเข้าไปดำเนินการร่วมกับลูกค้าของบริษัทหรือผู้อื่นในกิจกรรมที่ต้องการร่วมพัฒนาเพื่อเสริมสร้างชุมชนและสังคมให้เข้มแข็ง หรือเป็นการเพิ่มคุณค่าให้กับชุมชน และสังคมตลอดจนบริษัทให้ดียิ่งขึ้น

ในรอบปีที่ผ่านมามีบริษัทร่วมกับพนักงานของบริษัทได้มอบเงินบริจาคให้แก่มูลนิธิเพื่อการพัฒนาเด็ก จำนวน 122,300 บาท เพื่อสนับสนุนมูลนิธิโรงพยาบาลเด็ก กองทุนผู้ป่วยโรครุนแรง และโรคมะเร็งแพคเกจตัวเองอื่นๆ ของสถาบันสุขภาพเด็กแห่งชาติมหาราชินี

ในช่วงเดือนกันยายน บริษัทได้มอบเงินสนับสนุนจำนวน 80,000 บาท รวมทั้งสื่อการเรียนการสอน อาทิเช่น หนังสือ นิทาน และเสริมสร้างทักษะสำหรับเด็ก คอมพิวเตอร์ และเลี้ยงอาหารกลางวันสำหรับเด็กนักเรียน และคุณครูที่โรงเรียนสียัดพัฒนา จังหวัดฉะเชิงเทรา โดยที่พนักงานของบริษัทได้เข้ามีส่วนร่วมในกิจกรรมต่างๆที่จัดให้กับนักเรียน นอกจากนี้บริษัทได้ร่วมสนับสนุนมูลนิธิสร้างสรรค์ชีวิตเด็กและเยาวชน ซึ่งประกอบไปด้วย สถานสงเคราะห์เด็กและเยาวชนบ้านเบธานี อำเภอสระบุรี จังหวัดเลย และสถานสงเคราะห์เด็กหญิงบ้านความหวังเมตตา



อำเภอศรีนครินทร์ จังหวัดนครนายก ในการช่วยเหลือเด็กยากจนไร้ที่พึ่ง เด็กกำพร้า เด็กด้อยโอกาสที่ได้รับการดูแลมีโอกาสศึกษาเล่าเรียนเป็นจำนวนเงิน 20,000 บาท

The Company highly values the development of society and communities, together with CG-based operations. IFS' regular activities include children and youth education support, development programs for the underprivileged persons' potential and independency empowerment, cultural activities and arts support, disaster relief, etc. as children and youth are important resources of the country.

The Company has undergone several activities to help improve communities and society, as well as joining its trade partners or other parties in such activities. These are IFS' efforts to strengthen and add more value to its surrounding communities and the society, which in turn will add more value to the existence of the Company.

In the past year, the Company and its staff donated Baht 122,300 to Juvenile Rheumatoid Arthritis and Autoimmune Disease Fund at the Children's Hospital Foundation, The Queen Sirikit National Institute of Child Health.

In September, the Company donated Baht 80,000 along with educational instruments such as text books, computers etc., as well as sponsored a luncheon to all students and teachers at Siyat Phatthana School in Chachoengsao province. The employees had also participated in recreation activities with the students. In addition, the company had supported and donated Baht 20,000 to the Children and Youth Development Foundation which consisted of Bethany Home, Loei and Hope and Mercy Home, Nakhonnayok.

- **ด้านการกำกับดูแลกิจการที่ดี**

Good Corporate Governance

บริษัทยึดมั่นในการดำเนินธุรกิจด้วยความรับผิดชอบต่อสังคมสูงสุด มีความโปร่งใส ปฏิบัติต่อผู้มีส่วนได้เสียอย่างเท่าเทียมกัน เพื่อสร้างคุณค่าที่ยั่งยืนให้แก่ผู้มีส่วนได้เสียทุกบริษัทจัดให้มีการประเมินตนเองเพื่อควบคุมความเสี่ยง (Control Self-Assessment) ตามแนวทางบริหารความเสี่ยงทั่วทั้งองค์กร (COSO - ERM Framework) ทั้งนี้ได้แสดงให้เห็นห้วงข้อการกำกับดูแลกิจการที่ดี ในรายงานประจำปี 2014 นี้ และยังได้แสดงให้เห็นสาธารณชนทราบใน นโยบายการกำกับดูแลกิจการที่ดีผ่านทางเว็บไซต์ www.ifscapthai.com ภายใต้หัวข้อ “นักลงทุนสัมพันธ์” และ “การกำกับดูแลกิจการที่ดี”

The Company has upheld the principles of maximum accountability, transparency and equitable treatment to create sustainable value to all stakeholders. The Company has implemented the Control Self Assessment (CSA) program by complying with the Enterprise Risk Management Framework of the Committee of Sponsoring Organizations (COSO – ERM Framework). The details of the CG has been presented separately in the topic of Good Corporate Governance in this 2014 annual report and the policy of CG has also been published in the website www.ifscapthai.com under “Investor Relations” and “Corporate Governance”

• **ด้านการประกอบธุรกิจด้วยความเป็นธรรม**

บริษัทยึดมั่นในการประกอบธุรกิจด้วยความซื่อสัตย์สุจริต และเป็นธรรมกับทุกฝ่าย จึงได้จัดให้มีจรรยาบรรณในการประกอบธุรกิจ (Code of Business Conduct) โดยให้ถือเป็นส่วนหนึ่งของคู่มือปฏิบัติงานให้เป็นไปตามกฎเกณฑ์ ข้อบังคับ และกฎหมาย (Compliance Manual) ของบริษัท เพื่อให้กรรมการบริษัท ฝ่ายบริหาร และพนักงานทุกระดับของบริษัทยึดถือเป็นแนวทางในการปฏิบัติหน้าที่ด้วยความซื่อสัตย์สุจริตและเป็นธรรม อาทิ เช่น

The Company has adhered to the values of business treatments that are honest and fair to all relevant parties, and establishes the Code of Business Conduct, which is incorporated into the Company's Compliance Manual to provide all directors, management and staff the guidelines of honest and fair conducts including the following aspects:

1) **ความขัดแย้งทางผลประโยชน์** กรรมการ ผู้บริหาร และพนักงานของบริษัทพึงหลีกเลี่ยงการกระทำใดๆ อันเป็นการขัดต่อผลประโยชน์ของบริษัท โดยปราศจากการคำนึงถึงผลประโยชน์ส่วนตัว ทั้งนี้ จะต้องไม่รับผลตอบแทนใดๆ เช่น ของขวัญ หรือการบันเทิงที่อาจก่อให้เกิดความขัดแย้งทางผลประโยชน์ส่วนตัวกับบริษัทหรือลูกค้า

Conflict of Interests: IFS' directors, executives and employees shall refrain from any activities or transactions that may result in conflict of interests with the Company. They shall not put their personal interest before the Company's nor shall they accept returns, such as gifts or entertainment, that may result in conflict of interests with the Company or the Company's clients.

2) **การรายงานทางการเงิน** การบันทึกบัญชี และการรายงานทางการเงินของบริษัทจะต้องมีความถูกต้อง ครบถ้วน และทันต่อเวลา ให้เป็นไปตามมาตรฐานบัญชีที่เป็นที่ยอมรับ

Financial Reporting: The Company's account recording and financial reporting shall be accurate, complete and in a timely manner in accordance with the generally accepted accounting standards.

3) **การรักษาความลับของบริษัทและการใช้ข้อมูลภายในของบริษัท** กรรมการ ผู้บริหารและพนักงานของบริษัทพึงหลีกเลี่ยงการใช้ข้อมูลภายใน เพื่อประโยชน์ของตน และ/หรือให้ข้อมูลภายในแก่บุคคลอื่น เพื่อประโยชน์ในการซื้อหรือขายหลักทรัพย์ของบริษัท หรือเพื่อแสวงหาผลประโยชน์อื่นจากการใช้ข้อมูลภายในของบริษัท

Confidential and Insider Information: IFS' directors, executives and employees shall avoid using insider information for personal benefits and/or giving such information to others to be used in the trading of the Company's securities or for other purposes.

4) **การรักษาความลับของลูกค้า** กรรมการ ผู้บริหาร และพนักงานของบริษัทพึงเก็บความลับของลูกค้า และไม่นำไปใช้เพื่อประโยชน์ของตนเองหรือผู้ที่เกี่ยวข้องโดยมิชอบ

Clients' Information: IFS' directors, executives and employees shall maintain secrecy of clients' information and must not abuse such information for personal benefits of oneself or others.

5) **การปฏิบัติตามกฎเกณฑ์ ข้อบังคับ และกฎหมายต่างๆ** กรรมการ ผู้บริหาร และพนักงานพึงจัดให้มีการควบคุมภายในที่มีประสิทธิภาพ เพื่อให้มั่นใจว่าบริษัทได้ปฏิบัติตามกฎเกณฑ์ ข้อบังคับ และกฎหมายต่างๆที่เกี่ยวข้อง

Compliance with relevant rules, laws and regulations: IFS' directors, executives and employees shall adhere to an efficient internal control system to ensure that the Company fully complies with the relevant rules, laws and regulations.

6) **การปฏิบัติต่อลูกค้า และ/หรือเจ้าหนี้** กรรมการ ผู้บริหาร และพนักงานของบริษัทพึงปฏิบัติต่อลูกค้า และ/หรือเจ้าหนี้ อย่างเสมอภาคและเป็นธรรม และละเว้นการเรียกรับหรือจ่ายผลประโยชน์ใดๆ ที่ไม่สุจริตในการค้ากับลูกค้า และ/หรือเจ้าหนี้ในการเจรจาต่อรองทางธุรกิจ

Treatment of suppliers and/or creditors: IFS' directors, executives and employees shall treat the Company's suppliers and/or creditors with fairness and equality. They shall refrain from demanding, accepting or paying of dishonest benefits in dealing and negotiating with suppliers and/or creditors.

7) **การปฏิบัติต่อคู่แข่งทางการค้า** กรรมการ ผู้บริหาร และพนักงานของบริษัทพึงประพฤติปฏิบัติภายใต้กรอบกติกาของการแข่งขันที่ดี

Treatment of Competitors: IFS' directors, executives and employees shall behave under the framework of fair competition.

บริษัทได้จัดให้มีการอบรมและสัมมนาเรื่องจรรยาบรรณในการประกอบธุรกิจให้กับพนักงานของบริษัท นอกจากนี้บริษัทยังจัดให้มีคู่มือปฏิบัติงานให้เป็นไปตามกฎเกณฑ์ ข้อบังคับ และกฎหมาย (Compliance Manual) เพื่อสอบทานและรายงานสิ่งที่พบเห็นให้กับคณะกรรมการบริษัทได้รับทราบ

In the past year, IFS had organized training programs and seminars on business ethics for the employees. Moreover, the Company has developed a Compliance Manual to review and report the findings to the Board of Directors.

- **ด้านการดูแลรักษาสิ่งแวดล้อม**

ENVIRONMENT CONSERVATION

บริษัทยึดมั่นในการดำเนินธุรกิจให้เติบโตควบคู่ไปกับการเป็นมิตรกับสิ่งแวดล้อม โดยใช้หลักการในการปลูกจิตสำนึกรักษาสีเขียว และ การอนุรักษ์พลังงานให้แก่พนักงาน ด้วยกิจกรรมที่รณรงค์ให้พนักงานเกิดจิตสำนึก และปฏิบัติตามอย่างเป็นรูปธรรมเพื่อการใช้ทรัพยากรอย่างคุ้มค่า กิจกรรมที่ได้ดำเนินการ ได้แก่ 1) การให้มาใช้หลอดไฟฟ้าแบบประหยัดพลังงานทั่วทั้งองค์กร 2) การรณรงค์ให้ลดปริมาณการใช้กระดาษและนำกระดาษที่ใช้แล้วกลับมาใช้ใหม่ให้มากขึ้น และการส่งเสริมให้ใช้อีเมล (E-mail) แทนการใช้กระดาษในการสื่อสารภายในองค์กร และ 3) การรณรงค์การลดการใช้กระแสไฟฟ้าที่ไม่จำเป็นลง เช่น การปิดเครื่องปรับอากาศและการปิดไฟในช่วงเวลาพักกลางวัน การปิดเครื่องคอมพิวเตอร์ในกรณีที่ไม่ได้ใช้งาน เป็นต้น

IFS aims for growth that is in harmony with the environment and places great importance on creating mindset for energy and environmental conservation awareness among employees. To do so, the Company has held several awareness activities that are practical and concrete, including 1) replacing all light bulbs in the organization with energy-conserving ones, 2) reducing the use of paper, encouraging the use of recycled paper and the use of e-mail instead of paper for internal communications, and 3) discouraging excessive electricity usage, such as turning off the air conditioner at the appropriate time, turning off computers which are not in used, etc.

- **ด้านการเป็นนวัตกรรมและเผยแพร่นวัตกรรม INNOVATION FROM SOCIAL WORKS**

บริษัทส่งเสริมให้มีนวัตกรรมและเผยแพร่นวัตกรรมที่สามารถตอบสนองวัตถุประสงค์ในด้านเศรษฐกิจ สังคม และสิ่งแวดล้อม โดยจะทำงานร่วมกับผู้มีส่วนได้ส่วนเสียของบริษัท ไอเอฟเอส ได้ลงทุนเปลี่ยนโปรแกรมจากเดิมที่เป็น AS 400 เป็น JFactor เพื่อรองรับเทคโนโลยีใหม่ เพื่อให้บริการกับลูกค้าและเป็นการใช้ทรัพยากรให้เกิดประสิทธิภาพในการดำเนินงาน อำนวยความสะดวกให้กับลูกค้า ช่วยประหยัดเวลาในการเดินทาง และลดการใช้ทรัพยากรกระดาษ โดยลูกค้าสามารถเรียกดูสถานะบัญชีผ่านอินเทอร์เน็ตได้ และในอนาคต บริษัทจะพัฒนาบริการในรูปแบบใหม่ๆ ที่จะประโยชน์และเป็นไปตามวัตถุประสงค์ดังกล่าว

The Company encourages the development and distribution of innovations that respond to economic, social and environmental objectives by cooperating with its stakeholders. IFS has changed the factoring program from AS400 to JFactor, a platform for electronic transactions that can be used through web-based system and helps improve the efficiency of resource utilization, gives clients more convenience, reduces the clients' traveling time, and reduces the use of paper by allowing clients to look up their account status through the internet. In the future, the Company will develop new services that are beneficial for our clients to meet the aforementioned objectives.

- **ด้านการต่อต้านการทุจริตคอร์รัปชัน**

ANTI-CORRUPTION

บริษัทได้ร่วมลงนามในการแสดงเจตนาารมณ์เป็นแนวร่วมปฏิบัติของภาคเอกชนไทยในการต่อต้านการทุจริต (Private Sector Collective Action Coalition against Corruption) (ลำดับที่ 317) และได้ดำเนินการตาม **นโยบายต่อต้านการคอร์รัปชัน (Anti-Corruption Policy)** ทุกรูปแบบ โดยสื่อสารให้กรรมการผู้บริหาร และพนักงานของบริษัท ตลอดจนบุคคลอื่นที่คาดหวังที่เกี่ยวข้องกับบริษัทให้ปฏิบัติตามนโยบายดังกล่าว รวมถึงการแจกแผ่นพับให้ลูกค้า เพื่อสร้างความเข้าใจในเจตนาารมณ์ดังกล่าว ทั้งนี้ เพื่อให้เกิดความมั่นใจว่า บริษัทได้ปฏิบัติงานด้วยความซื่อสัตย์สุจริต โปร่งใส และเป็นธรรมต่อผู้มีส่วนได้เสียทุกฝ่าย ในลำดับต่อไปบริษัทจะดำเนินการเพื่อได้รับการรับรองจากแนวร่วมปฏิบัติของภาคเอกชนไทยในการต่อต้านการทุจริต (Certification Process)

The Company has declared its intention to join the Private Sector Collective Section Coalition Against Corruption Council (CAC) and became a member no.317. We oppose all forms of corruption by encouraging our directors, executives, employees, and other relevant persons to comply with the policy, and we distribute brochures to all our clients in order to build understanding of such intention. IFS will also cooperate with and participate in Corruption Prevention Network to ensure that the Company conducts its business based on the principles of Good Corporate Governance, transparency and fairness to all stakeholders. For the next step, the Company will apply as a certified company with the CAC.

นอกจากนี้ บริษัทยังมีกลไกสำหรับพนักงานของบริษัททุกคน ในการยื่นข้อร้องเรียน หรือรายงานถึงข้อกังวลใจ (“ข้อร้องเรียน”) เกี่ยวกับพฤติกรรมใดๆ ที่อาจก่อให้เกิดการกระทำที่ไม่เหมาะสมผิดจริยธรรม หรืออาจก่อให้เกิดการฝ่าฝืนกฎหมาย การประพฤติไม่เหมาะสมทางการเงินหรือการฉ้อโกง หรือสามารถรายงานเมื่อพบเห็นการกระทำผิดกฎหมาย หรือการกระทำผิดต่อ **นโยบายการแจ้งการกระทำผิดและให้ความคุ้มครองผู้ร้องเรียน (Whistleblower Procedures)** ของบริษัท โดยสามารถติดต่อได้หลายช่องทาง ดังนี้

IFS has put in place a mechanism to facilitate the employees in the filing of complaints or reporting of concerns (“Complaint”) pertaining to any behaviors that may result in inappropriate, unethical or illegal actions, financial misconducts or frauds. Employees can also report such actions through the Company’s **Whistleblower Procedures** and through the Company’s Whistleblower lines as follows:

- โทรศัพท์: 02-285-6326-32
Telephone: 02-285-6326-32
- เว็บไซต์: www.ifscapthai.com
Web-site: www.ifscapthai.com
- จดหมายถึง: เลขานุการบริษัท
1168/55 ชั้น 20 อาคารลุมพินีทาวเวอร์
ถนนพระราม 4 แขวงทุ่งมหาเมฆ
เขตสาทร กรุงเทพฯ 10120
Letter : Company Secretary
1168/55, Fl.20 Lumpini Tower,
Rama IV Road, Tungmahamek,
Sathorn Bangkok 10120

โดยนโยบายต่อต้านการคอร์รัปชันและนโยบายการแจ้งการกระทำผิด และให้ความคุ้มครองผู้ร้องเรียนนั้น บริษัทได้จัดทำเป็นนโยบายที่สามารถนำไปปฏิบัติได้ มีการประเมินความเสี่ยงและหามาตรการป้องกันความเสี่ยงที่อาจนำไปสู่การคอร์รัปชัน รวมไปถึงการจัดทำรายงานการแจ้งการกระทำผิดหากพบเห็นให้กับคณะกรรมการบริษัทได้รับทราบ

IFS’ Anti Corruption Policy and Whistleblower Procedures are designed to be practical, action-focused policies containing clear risk assessment and mitigation measure formulating procedures. Such policies also encompass a process to report detected misconducts to the Company’s Board of Directors.

REPORT OF THE BOARD OF DIRECTORS' RESPONSIBILITIES FOR THE FINANCIAL STATEMENTS

รายงานความรับผิดชอบของคณะกรรมการต่อรายงานทางการเงิน

คณะกรรมการบริษัทเป็นผู้รับผิดชอบต่อการเงินของบริษัท รวมถึงข้อมูลสารสนเทศทางการเงินที่ปรากฏในรายงานประจำปี ซึ่งงบการเงินสำหรับปีสิ้นสุด ณ วันที่ 31 ธันวาคม 2557 จัดทำขึ้นตามมาตรฐานการบัญชีที่รับรองทั่วไปในประเทศไทย โดยเลือกใช้นโยบายการบัญชีที่เหมาะสมและถือปฏิบัติอย่างสม่ำเสมอ ใช้ดุลยพินิจอย่างระมัดระวัง และประมาณการที่สมเหตุสมผลในการจัดทำ รวมทั้งมีการเปิดเผยข้อมูลสำคัญอย่างเพียงพอในหมายเหตุประกอบงบการเงิน

คณะกรรมการบริษัททราบดีว่า ระบบการควบคุมภายในมีข้อจำกัด เพราะโดยธรรมชาติของการดำเนินธุรกิจ ความเสี่ยงยังคงปรากฏอยู่ การจัดทำมีมาตรการและการควบคุมภายในจึงมิใช่หลักประกันที่สมบูรณ์ที่จะทำให้บริษัทปลอดจากข้อบกพร่องที่เป็นสาระสำคัญ การวินิจฉัยยังลงความเห็นที่ผิดพลาด ข้อผิดพลาดจากการปฏิบัติงานของบุคลากร ความเสียหาย การทุจริต หรือการดำเนินการที่ผิดปกติอื่น ๆ อย่างไรก็ตาม คณะกรรมการบริษัทได้จัดให้มีและดำรงไว้ซึ่งระบบการควบคุมภายใน การตรวจสอบภายใน การบริหารความเสี่ยง และการกำกับดูแลกิจการที่ได้อย่างเหมาะสมและมีประสิทธิภาพ เพื่อให้เกิดความมั่นใจว่าข้อมูลทางบัญชีมีความถูกต้อง ครบถ้วน และเพียงพอ ซึ่งไม่เพียงแต่จะช่วยให้บริษัทสามารถดำรงรักษาไว้ซึ่งสินทรัพย์ของบริษัทรวมถึงเกิดมาตรการป้องกันความเสี่ยง แต่ยังคงช่วยป้องกันไม่ให้เกิดการทุจริตหรือการดำเนินการที่ผิดปกติอย่างสมเหตุสมผล ทั้งนี้ คณะกรรมการบริษัทได้มอบหมายให้คณะกรรมการตรวจสอบ ซึ่งประกอบด้วยกรรมการอิสระทั้งหมดเป็นผู้กำกับดูแลเกี่ยวกับคุณภาพของรายงานทางการเงิน การสอบทานนโยบายบัญชี การสอบทานระบบการควบคุมภายใน การตรวจสอบภายใน และการบริหารความเสี่ยง ตลอดจนพิจารณาการเปิดเผยข้อมูลรายการเกี่ยวโยงระหว่างกันอย่างครบถ้วน เพียงพอ และเหมาะสม โดยความเห็นของคณะกรรมการตรวจสอบปรากฏอยู่ในรายงานจากคณะกรรมการตรวจสอบซึ่งแสดงไว้ในรายงานประจำปีแล้ว

คณะกรรมการบริษัทมีความเห็นว่า ระบบการควบคุมภายในโดยรวมของบริษัทมีความเพียงพอและเหมาะสม และสามารถสร้างความเชื่อมั่นอย่างมีเหตุผลได้ว่างบการเงินของบริษัท สำหรับปีสิ้นสุด ณ วันที่ 31 ธันวาคม 2557 แสดงฐานะการเงิน ผลการดำเนินงาน และกระแสเงินสดถูกต้องในสาระสำคัญแล้ว และได้ผ่านการตรวจสอบจากผู้สอบบัญชีรับอนุญาตจากบริษัท ดีลอยท์ ทูช โรมัทสு ไชยยศ สอบบัญชี จำกัด ซึ่งให้ความเห็นต่องบการเงินในรายงานผู้สอบบัญชีซึ่งได้แสดงไว้ในรายงานประจำปีแล้วเช่นกัน



นายสี ซุน คี
ประธานกรรมการบริษัท



นายตัน เล เย็น
ประธานเจ้าหน้าที่บริหาร

The Company's Board of Directors is responsible for the financial statements of the Company as well as financial information presented in the annual report. The Company's financial statements for the year ended 31st December 2014 have been prepared in accordance with Thailand's Generally Accepted Accounting Principles (GAAP). In preparing the financial statements, appropriate accounting policies have been adopted and regularly adhered to, using careful discretion and reasonable estimates. As well, key information has been adequately disclosed in the notes to the financial statements.

The Board also notes that all internal control systems contain its inherent limitations and no system of internal controls can provide absolute assurance against the occurrence of material errors, poor judgement in decision-making, human error, losses, fraud or other irregularities. However, the Board has put in place and maintained internal control systems, internal audit systems, risk management systems as well as appropriate and efficient corporate governance. The purpose is to ensure that the accounting information is accurate, complete and adequate, and that not only the Company's assets and risk protection are properly maintained but also fraud and irregular actions are reasonably prevented. In this connection, the Board of Directors has appointed the Audit Committee with all of its members being independent directors. The Committee is responsible for ensuring the quality of financial reports, reviewing accounting policies, reviewing internal control systems, the internal audit systems and the risk management systems. As well, it is responsible for ensuring that the disclosure of information about related party transactions is complete, adequate and appropriate. The opinion of the Audit Committee is given in its report which is already included in this Annual Report.

The Board is of the opinion that the overall internal control systems of the Company are adequate and appropriate and give rise to the reasonable confidence that the Company's financial statements of the year ended 31st December 2014 reflect rightly the Company's financial status, performance and cash flows in an adequate and essence manner and have been audited by the certified auditors from Deloitte Touche Tohmatsu Jaiyos Co., Ltd. who have provided opinion as stated in the Auditors' Report and already included in this Annual Report.



Mr. Lee Soon Kie
Chairman of the Board



Mr. Tan Ley Yen
Chief Executive Officer

REPORT OF THE AUDIT COMMITTEE

รายงานคณะกรรมการตรวจสอบ

คณะกรรมการตรวจสอบ บริษัท ไอเอฟเอส แคปปิตอล (ประเทศไทย) จำกัด (มหาชน) ประกอบด้วยกรรมการอิสระจำนวน 3 ท่าน ดังนี้ คือ

1. ดร. ธรรมนูญ อานันโทไทย ประธานกรรมการตรวจสอบ
2. นายสุเวทย์ วีระชिरกุล กรรมการตรวจสอบ
3. นายสิงหะ นิกรพันธุ์ กรรมการตรวจสอบ

คณะกรรมการตรวจสอบได้ปฏิบัติงานภายใต้ขอบเขต หน้าที่ และความรับผิดชอบที่ได้รับมอบหมายจากคณะกรรมการบริษัท ซึ่งสอดคล้องกับข้อกำหนดของตลาดหลักทรัพย์แห่งประเทศไทย โดยในรอบปี 2557 คณะกรรมการตรวจสอบได้จัดให้มีการประชุมรวม 4 ครั้ง โดยเป็นการประชุมร่วมกับผู้บริหารของบริษัท ผู้สอบบัญชี และผู้ตรวจสอบภายในในเรื่องที่เกี่ยวข้อง นอกจากนี้ คณะกรรมการตรวจสอบยังได้มีการประชุมหารือร่วมกับผู้สอบบัญชีโดยไม่มีผู้บริหารของบริษัทเข้าร่วมประชุมด้วย สาระสำคัญในการปฏิบัติหน้าที่สรุปได้ดังนี้

- สอบทานงบการเงินรายไตรมาส และงบการเงินประจำปี 2557 ร่วมกับผู้สอบบัญชี และผู้บริหาร เพื่อให้มั่นใจว่างบการเงินมีความถูกต้องตามที่ควรในสาระสำคัญตามมาตรฐานการบัญชีที่รับรองทั่วไป และมีการเปิดเผยข้อมูลอย่างเพียงพอ ครบถ้วน และเป็นที่ยอมรับได้
- สอบทานข้อมูลการดำเนินงานและระบบการควบคุมภายใน เพื่อให้มั่นใจว่าบริษัทมีระบบการควบคุมภายในที่เหมาะสมและเพียงพอ โดยพิจารณาจากรายงานการตรวจสอบภายในของผู้ตรวจสอบภายในจากบริษัท เอ เอ็ม ซี อินเทอร์เน็ต เนชั่นแนล คอนซัลตัง จำกัด และจากบริษัท ไอเอฟเอส แคปปิตอล จำกัด (สิงคโปร์) ทั้งนี้ไม่พบประเด็นปัญหาหรือข้อบกพร่องที่เป็นสาระสำคัญ
- สอบทานร่วมกับผู้บริหาร เพื่อให้มั่นใจว่าบริษัทได้ปฏิบัติตามกฎหมายว่าด้วยหลักทรัพย์และตลาดหลักทรัพย์ กฎระเบียบของสำนักงานคณะกรรมการกำกับหลักทรัพย์และตลาดหลักทรัพย์ ข้อกำหนดของตลาดหลักทรัพย์แห่งประเทศไทย และกฎหมายที่เกี่ยวข้องกับการประกอบธุรกิจของบริษัท
- พิจารณาคัดเลือก เสนอแต่งตั้ง และเสนอคำตอบแทนผู้สอบบัญชีต่อคณะกรรมการบริษัท เพื่อนำเสนอต่อที่ประชุมผู้ถือหุ้น
- สอบทานการทำรายการระหว่างกัน รวมทั้งรายการที่เกี่ยวข้องกัน หรือรายการที่อาจเกิดความขัดแย้งทางผลประโยชน์ให้เป็นไปตามกฎหมาย และข้อกำหนดของตลาดหลักทรัพย์ ทั้งนี้ เพื่อให้มั่นใจว่ารายการดังกล่าวสมเหตุสมผลและเป็นประโยชน์สูงสุดต่อบริษัท
- ประเมินผลการปฏิบัติหน้าที่ของตนเอง เพื่อตรวจสอบและประเมินผลการดำเนินงานโดยเปรียบเทียบกับแนวทางปฏิบัติที่ดีของคณะกรรมการตรวจสอบ ผลของการประเมินการปฏิบัติหน้าที่ของคณะกรรมการตรวจสอบอยู่ในเกณฑ์ที่ดี และเป็นไปตามขอบเขตหน้าที่ที่กำหนดไว้ในกฎบัตรคณะกรรมการตรวจสอบ สอดคล้องกับหลักการกำกับดูแลกิจการที่ดีได้อย่างมีประสิทธิภาพ
- ให้ความเห็นต่อคณะกรรมการบริษัท ในประเด็นสำคัญที่คณะกรรมการบริษัทต้องการให้คณะกรรมการตรวจสอบแสดงความเห็น

คณะกรรมการตรวจสอบได้ปฏิบัติหน้าที่ด้วยความรอบคอบอย่างเป็นอิสระ และแสดงความเห็นอย่างตรงไปตรงมา คณะกรรมการตรวจสอบเห็นว่ารายงานทางการเงินของบริษัทมีการจัดทำตามมาตรฐานการบัญชีที่รับรองทั่วไป มีการกำกับดูแลกิจการที่ดี มีการบริหารความเสี่ยงและระบบการควบคุมภายในที่มีประสิทธิภาพและเหมาะสมเพียงพอ รวมทั้งมีการกำกับดูแลการปฏิบัติงานให้ถูกต้องตามกฎหมายหรือกฎเกณฑ์ได้อย่างเหมาะสม สอดคล้องกับสภาพแวดล้อมการดำเนินงานปัจจุบัน

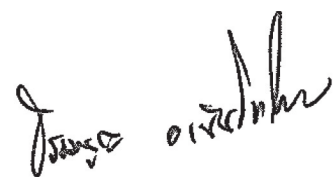

ดร. ธรรมนูญ อานันโทไทย
ประธานคณะกรรมการตรวจสอบ

THE AUDIT COMMITTEE OF IFS CAPITAL (THAILAND) PCL CONSISTS OF 3 QUALIFIED INDEPENDENT DIRECTORS, NAMELY:

Dr. Thamnoon Ananthothai	Chairman of the Audit Committee
Mr. Suvait Theeravachirakul	Member
Mr. Singha Nikornpun	Member

The Audit Committee performs their duties under the scope, duties, and responsibilities assigned by the Board of Directors which are in accordance with the Notification of The Stock Exchange of Thailand. In 2014, the Audit Committee conducted 4 meetings. The Audit Committee meetings were held with the Company's Management, the External Auditors and the Internal Auditors when appropriate. Besides, the Audit Committee also held the meeting separately with the external auditors without the presence of the Company's Management. The important details can be summarized as follows:

- Review of the quarterly financial statements and the 2014 annual financial statements that were mutually agreed between the Auditors and the Management to ensure the accuracy and compliance of the generally accepted accounting standards, and to provide sufficient, complete and credible disclosure.
- Examination of the internal control system was performed to ensure that the Company has appropriate and effective internal controls in accordance with the report of the Internal Auditors from AMC International Consulting Co., Ltd. and IFS Capital Limited (Singapore). There were no significant weaknesses or flaws found.
- Mutual examination with the Management to ensure the Company's compliance with the requirements and rules of the Office of the Securities and Exchange Commission, The Stock Exchange of Thailand and the relevant laws governing the Company's business operations.
- Consideration, nomination and proposal of remuneration of the external auditors to the Board of Directors were reviewed and proposed to the shareholders' meeting for approval.
- Review of related party transactions or conflict of interests transactions were performed in accordance with the laws and the notification of The Stock Exchange of Thailand and other related departments to ensure that the transactions were reasonable and provided the utmost benefits to the Company.
- Conducting the Audit Committee self-assessment annually to review and evaluate the performance by benchmarking against best practice guidelines for audit committee. The evaluation result revealed that the Audit Committee had carried out their duties well and complied with the Audit Committee's Charter and Good Corporate Governance effectively.
- Providing opinion on important matters to the Board of Directors.

The Audit Committee had performed their duties with independence and provided their opinions with truthfulness. The Committee opined that the Company's financial statements complied with the generally accepted accounting standards, had good corporate governance, and effective and adequate risk and internal control systems. Its operations were accurate and appropriate, pursuant to laws and regulations, and in accordance with the present business environment.

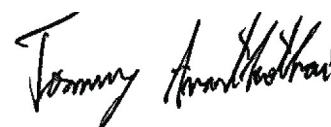

Dr. Thamnoon Ananthothai
Chairman of the Audit Committee

REPORT OF THE INDEPENDENT CERTIFIED PUBLIC ACCOUNTANTS

รายงานของผู้สอบบัญชีรับอนุญาต

เสนอผู้ถือหุ้นและคณะกรรมการ

บริษัท โอเอฟเอส แคปิตอล (ประเทศไทย) จำกัด (มหาชน)

ข้าพเจ้าได้ตรวจสอบงบการเงินของบริษัท โอเอฟเอส แคปิตอล (ประเทศไทย) จำกัด (มหาชน) ซึ่งประกอบด้วยงบแสดงฐานะการเงิน ณ วันที่ 31 ธันวาคม 2557 และงบกำไรขาดทุนเบ็ดเสร็จ งบแสดงการเปลี่ยนแปลงส่วนของผู้ถือหุ้น และงบกระแสเงินสดสำหรับปีสิ้นสุดวันเดียวกัน รวมถึงหมายเหตุสรุบบัญชีที่สำคัญและหมายเหตุเรื่องอื่นๆ

ความรับผิดชอบของผู้บริหารต่องบการเงิน

ผู้บริหารเป็นผู้รับผิดชอบในการจัดทำและการนำเสนอของงบการเงินเหล่านี้โดยถูกต้องตามที่ควรตามมาตรฐาน การรายงานทางการเงิน และรับผิดชอบเกี่ยวกับการควบคุมภายในที่ผู้บริหารพิจารณาว่าจำเป็นเพื่อให้สามารถจัดทำงบการเงินที่ปราศจากการแสดงข้อมูลที่ขัดต่อข้อเท็จจริงอันเป็นสาระสำคัญไม่ว่าจะเกิดจากการทุจริตหรือข้อผิดพลาด

ความรับผิดชอบของผู้สอบบัญชี

ข้าพเจ้าเป็นผู้รับผิดชอบในการแสดงความเห็นต่องบการเงินดังกล่าวจากผลการตรวจสอบของข้าพเจ้า ข้าพเจ้าได้ปฏิบัติตามตรวจสอบตามมาตรฐานการสอบบัญชี ซึ่งกำหนดให้ข้าพเจ้าปฏิบัติตามข้อกำหนดด้านจรรยาบรรณ รวมถึงวางแผนและปฏิบัติตามตรวจสอบเพื่อให้ได้ความเชื่อมั่นอย่างมีเหตุผลว่างบการเงินปราศจากการแสดงข้อมูลที่ขัดต่อข้อเท็จจริงอันเป็นสาระสำคัญหรือไม่

การตรวจสอบรวมถึงการใช้วิธีการตรวจสอบเพื่อให้ได้มาซึ่งหลักฐานการสอบบัญชีเกี่ยวกับจำนวนเงินและการเปิดเผยข้อมูลในงบการเงิน วิธีการตรวจสอบที่เลือกใช้ขึ้นอยู่กับดุลยพินิจของผู้สอบบัญชี ซึ่งรวมถึงการประเมินความเสี่ยงจากการแสดงข้อมูลที่ขัดต่อข้อเท็จจริงอันเป็นสาระสำคัญของงบการเงินไม่ว่าจะเกิดจากการทุจริตหรือข้อผิดพลาด ในการประเมินความเสี่ยงดังกล่าว ผู้สอบบัญชีพิจารณาการควบคุมภายในที่เกี่ยวข้องกับการจัดทำและการนำเสนอของงบการเงินโดยถูกต้องตามที่ควรของกิจการ เพื่อออกแบบวิธีการตรวจสอบที่เหมาะสมกับสถานการณ์ แต่ไม่ใช่เพื่อวัตถุประสงค์ในการแสดงความเห็นต่อประสิทธิภาพของการควบคุมภายในของกิจการ การตรวจสอบรวมถึงการประเมินความเหมาะสมของนโยบายการบัญชีที่ใช้และความสมเหตุสมผลของประมาณการทางบัญชีที่จัดทำขึ้นโดยผู้บริหาร รวมทั้งการประเมิน การนำเสนอของงบการเงินโดยรวม

ข้าพเจ้าเชื่อว่าหลักฐานการสอบบัญชีที่ข้าพเจ้าได้รับเพียงพอและเหมาะสมเพื่อเป็นเกณฑ์ในการแสดงความเห็นของข้าพเจ้า

ความเห็น

ข้าพเจ้าเห็นว่า งบการเงินข้างต้นนี้แสดงฐานะการเงินของบริษัท โอเอฟเอส แคปิตอล (ประเทศไทย) จำกัด (มหาชน) ณ วันที่ 31 ธันวาคม 2557 และผลการดำเนินงานและกระแสเงินสดสำหรับปีสิ้นสุดวันเดียวกัน โดยถูกต้องตามที่ควรในสาระสำคัญตามมาตรฐานการรายงานทางการเงิน

ชวาลา เทียนประเสริฐกิจ

ผู้สอบบัญชีรับอนุญาตเลขทะเบียน 4301

บริษัท ดีลอยท์ ทูช โธมัทส โซยยัค สอบบัญชี จำกัด

กรุงเทพมหานคร

วันที่ 28 มกราคม 2558

TO THE SHAREHOLDERS AND BOARD OF DIRECTORS

IFS CAPITAL (THAILAND) PUBLIC COMPANY LIMITED

We have audited the financial statements of IFS Capital (Thailand) Company Limited, which comprise the statement of financial position as at December 31, 2014, and the statement of comprehensive income, statement of changes in equity and statement of cash flows for the year then ended, and notes, comprising a summary of significant accounting policies and other explanatory information.

MANAGEMENT'S RESPONSIBILITY FOR THE FINANCIAL STATEMENTS

Management is responsible for the preparation and fair presentation of these financial statements in accordance with Thai Financial Reporting Standards, and for such internal control as management determines is necessary to enable the preparation of financial statements that are free from material misstatement, whether due to fraud or error.

AUDITOR'S RESPONSIBILITY

Our responsibility is to express an opinion on these financial statements based on our audit. We conducted our audit in accordance with Thai Standards on Auditing. Those standards require that we comply with ethical requirements and plan and perform the audit to obtain reasonable assurance about whether the financial statements are free from material misstatement.

An audit involves performing procedures to obtain audit evidence about the amounts and disclosures in the financial statements. The procedures selected depend on the auditor's judgment, including the assessment of the risks of material misstatement of the financial statements, whether due to fraud or error. In making those risk assessments, the auditor considers internal control relevant to the entity's preparation and fair presentation of the financial statements in order to design audit procedures that are appropriate in the circumstances, but not for the purpose of expressing an opinion on the effectiveness of the entity's internal control. An audit also includes evaluating the appropriateness of accounting policies used and the reasonableness of accounting estimates made by management, as well as evaluating the overall presentation of the financial statements.

We believe that the audit evidence we have obtained is sufficient and appropriate to provide a basis for our audit opinion.

OPINION

In our opinion, the aforementioned financial statements present fairly, in all material respects, the financial position of IFS Capital (Thailand) Company Limited as at December 31, 2014, and its financial performance and its cash flows for the year then ended in accordance with Thai Financial Reporting Standards.



Chavala Tienpasertkij

Certified Public Accountant (Thailand)

Registration No. 4301

DELOITTE TOUCHE TOHMATSU JAIYOS AUDIT CO., LTD.

BANGKOK

January 28, 2015

FINANCIAL STATEMENTS

งบการเงิน

บริษัท ไอเอฟเอส แคปปิตอล (ประเทศไทย) จำกัด (มหาชน)

งบแสดงฐานะการเงิน

ณ วันที่ 31 ธันวาคม 2557

หน่วย : บาท

สินทรัพย์	หมายเหตุ	2557	2556
สินทรัพย์หมุนเวียน			
เงินสดและรายการเทียบเท่าเงินสด	4.3	172,565,524	306,469,635
ลูกหนี้จากการซื้อสิทธิเรียกร้อง - สุทธิ	5	2,636,437,389	2,744,078,652
ลูกหนี้จากสัญญาเช่าซื้อที่ครบกำหนดชำระในปี - สุทธิ	6	5,867,013	11,098,022
ลูกหนี้ตามสัญญาเช่าระยะยาวที่ครบกำหนดชำระในปี - สุทธิ	7	168,157,726	212,503,335
เงินให้กู้ยืมค่าซื้อสินค้า - สุทธิ	8	33,212,643	29,784,479
ลูกหนี้อื่น - บริษัทที่เกี่ยวข้องกัน	22	19,500	19,000
สินทรัพย์หมุนเวียนอื่น		3,253,168	18,027,693
รวมสินทรัพย์หมุนเวียน		3,019,512,963	3,321,980,816
สินทรัพย์ไม่หมุนเวียน			
เงินฝากธนาคารที่ใช้เป็นหลักประกัน	9	151,687	148,379
ลูกหนี้จากสัญญาเช่าซื้อ - สุทธิ	6	2,100,819	2,126,861
ลูกหนี้ตามสัญญาเช่าระยะยาว - สุทธิ	7	148,450,507	250,072,462
อาคารและอุปกรณ์	10	27,403,283	28,036,599
สินทรัพย์ไม่มีตัวตน	11	2,738,606	325,420
สินทรัพย์ภาษีเงินได้รอการตัดบัญชี	12	55,279,514	55,760,712
สินทรัพย์ไม่หมุนเวียนอื่น		333,150	373,150
รวมสินทรัพย์ไม่หมุนเวียน		236,457,566	336,843,583
รวมสินทรัพย์		3,255,970,529	3,658,824,399

หมายเหตุประกอบงบการเงินเป็นส่วนหนึ่งของงบการเงินนี้

บริษัท ไอเอฟเอส แคปปิตอล (ประเทศไทย) จำกัด (มหาชน)

งบแสดงฐานะการเงิน (ต่อ)

ณ วันที่ 31 ธันวาคม 2557

หน่วย : บาท

	หมายเหตุ	2557	2556
หนี้สินและส่วนของผู้ถือหุ้น			
หนี้สินหมุนเวียน			
เงินกู้ยืมระยะสั้นจากสถาบันการเงิน	13	1,570,000,000	2,155,000,000
เงินกู้ยืมระยะยาวที่ครบกำหนดชำระในปี	14	285,240,000	245,080,000
เจ้าหนี้อื่น - บริษัทที่เกี่ยวข้องกัน	22	-	19,326
หนี้สินหมุนเวียนอื่น		62,504,528	68,811,973
รวมหนี้สินหมุนเวียน		1,917,744,528	2,468,911,299
หนี้สินไม่หมุนเวียน			
เงินกู้ยืมระยะยาว	14	275,600,000	205,340,000
ภาระผูกพันผลประโยชน์พนักงาน	16	23,175,442	19,789,292
รวมหนี้สินไม่หมุนเวียน		298,775,442	225,129,292
รวมหนี้สิน		2,216,519,970	2,694,040,591

บริษัท ไอเอฟเอส แคปปิตอล (ประเทศไทย) จำกัด (มหาชน)

งบแสดงฐานะการเงิน (ต่อ)

ณ วันที่ 31 ธันวาคม 2557

หน่วย : บาท

	หมายเหตุ	2557	2556
หนี้สินและส่วนของผู้ถือหุ้น (ต่อ)			
ส่วนของผู้ถือหุ้น			
ทุนเรือนหุ้น			
ทุนจดทะเบียน			
หุ้นสามัญ 470,000,000 หุ้น มูลค่าหุ้นละ 1 บาท		470,000,000	470,000,000
หุ้นที่ออกและชำระแล้ว			
หุ้นสามัญ 470,000,000 หุ้น มูลค่าหุ้นละ 1 บาท			
ชำระเต็มมูลค่า		470,000,000	470,000,000
ส่วนเกินทุน			
ส่วนเกินมูลค่าหุ้น	17	31,746,399	31,746,399
กำไรสะสม			
จัดสรรแล้ว			
ทุนสำรองตามกฎหมาย	19	44,362,189	37,456,352
ยังไม่ได้จัดสรร		493,341,971	425,581,057
รวมส่วนของผู้ถือหุ้น		1,039,450,559	964,783,808
รวมหนี้สินและส่วนของผู้ถือหุ้น		3,255,970,529	3,658,824,399

หมายเหตุประกอบงบการเงินเป็นส่วนหนึ่งของงบการเงินนี้

บริษัท ไอเอฟเอส แคปปิตอล (ประเทศไทย) จำกัด (มหาชน)

งบกำไรขาดทุนเบ็ดเสร็จ

สำหรับปีสิ้นสุดวันที่ 31 ธันวาคม 2557

หน่วย : บาท

หมายเหตุ	2557	2556
รายได้		
รายได้จากการซื้อสิทธิเรียกร้อง	234,676,845	244,731,838
รายได้จากการให้เช่าซื้อ	1,083,410	1,598,264
รายได้จากสัญญาเช่าการเงิน	38,755,308	48,808,393
รายได้ค่าธรรมเนียมและบริการจากการซื้อสิทธิเรียกร้อง	81,002,250	80,281,649
รายได้อื่น	17,121,630	27,717,209
รวมรายได้	372,639,443	403,137,353
ค่าใช้จ่าย		
ค่าใช้จ่ายในการขาย	15,671,679	16,570,769
ค่าใช้จ่ายในการบริหาร	70,545,481	66,204,933
ค่าตอบแทนผู้บริหาร	22	29,554,244
ค่าเพื่อหนี้สงสัยจะสูญ	2,011,089	39,961,791
รวมค่าใช้จ่าย	120,244,418	152,291,737
กำไรก่อนต้นทุนทางการเงินและค่าใช้จ่ายภาษีเงินได้	252,395,025	250,845,616
ต้นทุนทางการเงิน	75,861,293	93,804,779
กำไรก่อนค่าใช้จ่ายภาษีเงินได้	176,533,732	157,040,837
ค่าใช้จ่ายภาษีเงินได้	21	31,961,062
กำไรสุทธิสำหรับปี	138,116,751	125,079,775
กำไรเบ็ดเสร็จอื่น		
กำไรจากการเปลี่ยนแปลงมูลค่าเงินลงทุน	-	9,558
กำไรจากการประมาณตามหลักคณิตศาสตร์ประกันภัย		
สำหรับโครงการผลประโยชน์พนักงาน	-	4,028,180
กำไรเบ็ดเสร็จอื่นสำหรับปี - สุทธิจากภาษี	-	4,037,738
กำไรเบ็ดเสร็จสุทธิสำหรับปี	138,116,751	129,117,513
กำไรต่อหุ้นขั้นพื้นฐาน	บาท 0.29	0.27
จำนวนหุ้นสามัญถัวเฉลี่ยถ่วงน้ำหนัก	หุ้น 470,000,000	470,000,000

หมายเหตุประกอบงบการเงินเป็นส่วนหนึ่งของงบการเงินนี้

บริษัท ไอเอฟเอส แคปปิตอล (ประเทศไทย) จำกัด (มหาชน)

งบแสดงการเปลี่ยนแปลงส่วนของผู้ถือหุ้น

สำหรับปีสิ้นสุดวันที่ 31 ธันวาคม 2557

หน่วย : บาท

หมายเหตุ	ทุนที่ออก และ ชำระแล้ว	ส่วนเกิน มูลค่าหุ้น	กำไรสะสม		องค์ ประกอบ อื่น ของส่วน ของผู้ ถือหุ้น	รวม ส่วนของผู้ ถือหุ้น
			จัดสรรแล้ว ทุนสำรอง ตาม กฎหมาย	ยังไม่ได้ จัดสรร		
ยอดคงเหลือต้นปี ณ วันที่ 1 มกราคม 2556	470,000,000	31,746,399	31,202,363	359,127,091	(9,558)	892,066,295
กำไรเบ็ดเสร็จสุทธิ สำหรับปี	-	-	-	129,107,955	9,558	129,117,513
เงินปันผลจ่าย	18	-	-	(56,400,000)	-	(56,400,000)
ทุนสำรองตามกฎหมาย	19	-	6,253,989	(6,253,989)	-	-
ยอดคงเหลือปลายปี ณ วันที่ 31 ธันวาคม 2556	470,000,000	31,746,399	37,456,352	425,581,057	-	964,783,808
ยอดคงเหลือต้นปี ณ วันที่ 1 มกราคม 2557	470,000,000	31,746,399	37,456,352	425,581,057	-	964,783,808
กำไรเบ็ดเสร็จสุทธิ สำหรับปี	-	-	-	138,116,751	-	138,116,751
เงินปันผลจ่าย	18	-	-	(63,450,000)	-	(63,450,000)
ทุนสำรองตามกฎหมาย	19	-	6,905,837	(6,905,837)	-	-
ยอดคงเหลือปลายปี ณ วันที่ 31 ธันวาคม 2557	470,000,000	31,746,399	44,362,189	493,341,971	-	1,039,450,559

หมายเหตุประกอบงบการเงินเป็นส่วนหนึ่งของงบการเงินนี้

บริษัท ไอเอฟเอส แคปปิตอล (ประเทศไทย) จำกัด (มหาชน)

งบกระแสเงินสด

สำหรับปีสิ้นสุดวันที่ 31 ธันวาคม 2557

หน่วย : บาท

	2557	2556
กระแสเงินสดจากกิจกรรมดำเนินงาน		
กำไรก่อนภาษีเงินได้	176,533,732	157,040,837
ปรับปรุงด้วย		
ค่าเพื่อหนี้สงสัยจะสูญ (โอนกลับรายการ)	(14,830,374)	39,073,468
ตัดจำหน่ายหนี้สงสัยจะสูญ	16,841,463	888,323
กำไรจากการขายสินทรัพย์ถาวร	(154,203)	-
กำไรจากการจำหน่ายเงินลงทุน	-	(31,497)
ค่าใช้จ่ายดอกเบี้ยจ่าย	74,548,343	92,836,288
ค่าใช้จ่ายผลประโยชน์พนักงาน	3,386,150	3,120,245
ค่าเสื่อมราคาและค่าตัดจำหน่าย	4,614,791	4,825,727
	260,939,902	297,753,391
สินทรัพย์ดำเนินงาน (เพิ่มขึ้น) ลดลง		
ลูกหนี้จากการซื้อสิทธิเรียกร้อง	104,670,038	(129,244,048)
ลูกหนี้จากสัญญาเช่าซื้อ	5,316,591	(3,607,386)
ลูกหนี้ตามสัญญาเช่าระยะยาว	146,849,067	43,178,134
เงินให้กู้ยืมค่าซื้อสินค้า	(3,409,071)	141,960
ลูกหนี้บริษัทที่เกี่ยวข้องกัน	(500)	2,900
สินทรัพย์หมุนเวียนอื่น	14,774,525	5,493,415
เงินฝากธนาคารที่ใช้เป็นหลักประกัน	(3,308)	(3,935)
สินทรัพย์ไม่หมุนเวียนอื่น	40,000	(70,000)
หนี้สินดำเนินงานเพิ่มขึ้น (ลดลง)		
เจ้าหนี้บริษัทที่เกี่ยวข้องกัน	(19,326)	19,326
หนี้สินหมุนเวียนอื่น	(2,467,730)	8,908,567
เงินสดจ่ายจากการดำเนินงาน	526,690,188	222,572,324
จ่ายดอกเบี้ย	(73,976,188)	(93,311,289)
จ่ายภาษีเงินได้	(44,756,650)	(50,963,076)
เงินสดสุทธิได้มาจากกิจกรรมดำเนินงาน	407,957,350	78,297,959

บริษัท ไอเอฟเอส แคปปิตอล (ประเทศไทย) จำกัด (มหาชน)

งบกระแสเงินสด (ต่อ)

สำหรับปีสิ้นสุดวันที่ 31 ธันวาคม 2557

หน่วย : บาท

	2557	2556
กระแสเงินสดจากกิจกรรมลงทุน		
เงินสดจ่ายเพื่อซื้อสินทรัพย์ถาวร	(3,896,868)	(292,997)
เงินสดจ่ายเพื่อซื้อสินทรัพย์ไม่มีตัวตน	(88,799)	(202,872)
เงินสดรับจากการขายสินทรัพย์ถาวร	154,206	-
เงินสดรับจากการขายเงินลงทุนชั่วคราว	-	169,434
เงินสดสุทธิใช้ไปในกิจกรรมลงทุน	(3,831,461)	(326,435)
กระแสเงินสดจากกิจกรรมจัดหาเงิน		
เงินสดรับจากเงินกู้ระยะสั้นจากสถาบันการเงิน	2,164,000,000	6,419,000,000
เงินสดจ่ายคืนเงินกู้ระยะสั้นจากสถาบันการเงิน	(2,749,000,000)	(6,319,000,000)
เงินสดรับจากเงินกู้ระยะยาว	400,000,000	200,000,000
เงินสดจ่ายคืนเงินกู้ระยะยาว	(289,580,000)	(292,900,000)
เงินสดจ่ายเงินปันผล	(63,450,000)	(56,400,000)
เงินสดสุทธิใช้ไปในกิจกรรมจัดหาเงิน	(538,030,000)	(49,300,000)
เงินสดและรายการเทียบเท่าเงินสดเพิ่มขึ้น (ลดลง) สุทธิ	(133,904,111)	28,671,524
เงินสดและรายการเทียบเท่าเงินสด ณ วันต้นปี	306,469,635	277,798,111
เงินสดและรายการเทียบเท่าเงินสด ณ วันสิ้นปี	172,565,524	306,469,635

หมายเหตุประกอบงบการเงินเป็นส่วนหนึ่งของงบการเงินนี้

IFS CAPITAL (THAILAND) PUBLIC COMPANY LIMITED
STATEMENT OF FINANCIAL POSITION
AS AT DECEMBER 31, 2014

		BAHT	
	Notes	2014	2013
ASSETS			
CURRENT ASSETS			
Cash and cash equivalents	4.3	172,565,524	306,469,635
Factoring receivable, net	5	2,636,437,389	2,744,078,652
Current portion of hire purchase receivable, net	6	5,867,013	11,098,022
Current portion of lease contract receivable, net	7	168,157,726	212,503,335
Inventory finance receivable, net	8	33,212,643	29,784,479
Amounts due from a related company	22	19,500	19,000
Other current assets		3,253,168	18,027,693
Total Current Assets		3,019,512,963	3,321,980,816
NON-CURRENT ASSETS			
Bank deposits held as collateral	9	151,687	148,379
Hire purchase receivable, net	6	2,100,819	2,126,861
Lease contract receivable, net	7	148,450,507	250,072,462
Plant and equipment	10	27,403,283	28,036,599
Intangible assets	11	2,738,606	325,420
Deferred tax assets	12	55,279,514	55,760,712
Other non-current assets		333,150	373,150
Total Non-current Assets		236,457,566	336,843,583
TOTAL ASSETS		3,255,970,529	3,658,824,399

Notes to the financial statements form an integral part of these statements

IFS CAPITAL (THAILAND) PUBLIC COMPANY LIMITED

STATEMENT OF FINANCIAL POSITION (CONTINUED)

AS AT DECEMBER 31, 2014

		BAHT	
	Notes	2014	2013
LIABILITIES AND EQUITY			
CURRENT LIABILITIES			
Short - term loans from financial institutions	13	1,570,000,000	2,155,000,000
Current portion of long - term loans	14	285,240,000	245,080,000
Amounts due to a related company	22	-	19,326
Other current liabilities		62,504,528	68,811,973
Total Current Liabilities		1,917,744,528	2,468,911,299
NON-CURRENT LIABILITIES			
Long - term loans	14	275,600,000	205,340,000
Employee benefits obligation	16	23,175,442	19,789,292
Total Non - current Liabilities		298,775,442	225,129,292
TOTAL LIABILITIES		2,216,519,970	2,694,040,591
EQUITY			
SHARE CAPITAL			
Authorized share capital			
470,000,000 ordinary shares of Baht 1 each		470,000,000	470,000,000
Issued and paid - up share capital			
470,000,000 ordinary shares of Baht 1 each, fully paid-up		470,000,000	470,000,000
ADDITIONAL PAID - UP CAPITAL			
Premium on ordinary shares	17	31,746,399	31,746,399
RETAINED EARNINGS			
Appropriated			
Legal reserve	19	44,362,189	37,456,352
Unappropriated		493,341,971	425,581,057
TOTAL EQUITY		1,039,450,559	964,783,808
TOTAL LIABILITIES AND EQUITY		3,255,970,529	3,658,824,399

Notes to the financial statements form an integral part of these statements

IFS CAPITAL (THAILAND) PUBLIC COMPANY LIMITED
STATEMENT OF COMPREHENSIVE INCOME
 FOR THE YEAR ENDED DECEMBER 31, 2014

		BAHT	
	Notes	2014	2013
REVENUE			
Factoring income		234,676,845	244,731,838
Hire purchase income		1,083,410	1,598,264
Finance lease income		38,755,308	48,808,393
Factoring commission and service fees		81,002,250	80,281,649
Other income		17,121,630	27,717,209
Total Revenue		372,639,443	403,137,353
EXPENSES			
Selling expenses		15,671,679	16,570,769
Administrative expenses		70,545,481	66,204,933
Management benefit expenses	22	32,016,169	29,554,244
Allowance for doubtful accounts		2,011,089	39,961,791
Total Expenses		120,244,418	152,291,737
PROFIT BEFORE FINANCE COST AND INCOME TAX EXPENSE		252,395,025	250,845,616
FINANCE COST		75,861,293	93,804,779
INCOME BEFORE INCOME TAX EXPENSE		176,533,732	157,040,837
INCOME TAX EXPENSE	21	38,416,981	31,961,062
TOTAL COMPREHENSIVE INCOME		138,116,751	125,079,775
OTHER COMPREHENSIVE GAIN			
Gain on investments		-	9,558
Actuarial gains on defined employee benefit plans		-	4,028,180
OTHER COMPREHENSIVE GAIN		-	4,037,738
FOR THE YEARS, NET OF TAX		-	4,037,738
NET COMPREHENSIVE INCOME FOR THE YEARS		138,116,751	129,117,513
BASIC EARNINGS PER SHARE			
	BAHT	0.29	0.27
WEIGHTED AVERAGE NUMBER OF ORDINARY SHARES			
	SHARES	470,000,000	470,000,000

Notes to the financial statements form an integral part of these statements

IFS CAPITAL (THAILAND) PUBLIC COMPANY LIMITED

STATEMENT OF CHANGES IN EQUITY

FOR THE YEAR ENDED DECEMBER 31, 2014

BAHT

	Notes	Issued and paid - up share capital	Premium on Ordinary Shares	Retained earnings		Other Components of Equity	Total equity
				Appropriated Legal reserve	Unappropriated		
Beginning balance as at January 1, 2013		470,000,000	31,746,399	31,202,363	359,127,091	(9,558)	892,066,295
Net comprehensive income for the year		-	-	-	129,107,955	9,558	129,117,513
Dividend paid	18	-	-	-	(56,400,000)	-	(56,400,000)
Legal reserve	19	-	-	6,253,989	(6,253,989)	-	-
Ending balance as at December 31, 2013		470,000,000	31,746,399	37,456,352	425,581,057	-	964,783,808
Beginning balance as at January 1, 2014		470,000,000	31,746,399	37,456,352	425,581,057	-	964,783,808
Net comprehensive income for the year		-	-	-	138,116,751	-	138,116,751
Dividend paid	18	-	-	-	(63,450,000)	-	(63,450,000)
Legal reserve	19	-	-	6,905,837	(6,905,837)	-	-
Ending balance as at December 31, 2014		470,000,000	31,746,399	44,362,189	493,341,971	-	1,039,450,559

Notes to the financial statements form an integral part of these statements

STATEMENT OF CASH FLOWS

FOR THE YEAR ENDED DECEMBER 31, 2014

	BAHT	
	2014	2013
CASH FLOWS FROM OPERATING ACTIVITIES		
Income before income tax expenses	176,533,732	157,040,837
Adjustments for :		
Allowance for doubtful accounts (reversal)	(14,830,374)	39,073,468
Write-off bad debts	16,841,463	888,323
Gain from sales of fixed assets	(154,203)	-
Gain from sales investment	-	(31,497)
Interest expenses	74,548,343	92,836,288
Employee benefits expense	3,386,150	3,120,245
Depreciation and amortization	4,614,791	4,825,727
	260,939,902	297,753,391
Operating assets (increase) decrease		
Factoring receivable	104,670,038	(129,244,048)
Hire purchase receivable	5,316,591	(3,607,386)
Lease contract receivable	146,849,067	43,178,134
Inventory finance receivable	(3,409,071)	141,960
Amounts due from a related company	(500)	2,900
Other current assets	14,774,525	5,493,415
Fixed deposits pledged as collateral	(3,308)	(3,935)
Non-other current assets	40,000	(70,000)
Operating liabilities increase (decrease)		
Amounts due to a related company	(19,326)	19,326
Other current liabilities	(2,467,730)	8,908,567
Cash generated from operating activities	526,690,188	222,572,324
Interest expenses paid	(73,976,188)	(93,311,289)
Income tax paid	(44,756,650)	(50,963,076)
Net cash provided by operating activities	407,957,350	78,297,959

IFS CAPITAL (THAILAND) PUBLIC COMPANY LIMITED
STATEMENT OF CASH FLOWS (CONTINUED)
 FOR THE YEAR ENDED DECEMBER 31, 2014

	BAHT	
	2014	2013
CASH FLOWS FROM INVESTING ACTIVITIES		
Cash paid for purchases of fixed assets	(3,896,868)	(292,997)
Cash paid for purchases of intangible assets	(88,799)	(202,872)
Cash received from sale of fixed assets	154,206	-
Cash received from sale of temporary investment	-	169,434
Net cash used in investing activities	(3,831,461)	(326,435)
CASH FLOWS FROM FINANCING ACTIVITIES		
Cash received from short-term loans from financial institutions	2,164,000,000	6,419,000,000
Cash paid for short-term loans from financial institutions	(2,749,000,000)	(6,319,000,000)
Cash received from long-term loans	400,000,000	200,000,000
Cash paid for long-term loans	(289,580,000)	(292,900,000)
Cash paid for dividend	(63,450,000)	(56,400,000)
Net cash used in financing activities	(538,030,000)	(49,300,000)
Net increase (decrease) in cash and cash equivalents	(133,904,111)	28,671,524
Cash and cash equivalents at beginning of the years	306,469,635	277,798,111
Cash and cash equivalents at end of the years	172,565,524	306,469,635

Notes to the financial statements form an integral part of these statements

หมายเหตุประกอบงบการเงิน

สำหรับปีสิ้นสุดวันที่ 31 ธันวาคม 2557

1. ข้อมูลทั่วไปและการดำเนินงานของบริษัท

บริษัทได้จดทะเบียนเป็นบริษัทจำกัดในเดือนมีนาคม 2534 ภายใต้กฎหมายของประเทศไทย และได้ดำเนินการจดทะเบียนแปรสภาพเป็นบริษัทมหาชน จำกัด กับกระทรวงพาณิชย์ เมื่อวันที่ 18 เมษายน 2550 โดยมีสำนักงานตั้งอยู่ที่ชั้น 20 อาคารลุมพินีทาวเวอร์ เลขที่ 1168/55 ถนนพระราม 4 แขวงทุ่งมหาเมฆ เขตสาทร กรุงเทพฯ ธุรกิจหลักของบริษัทได้แก่การรับซื้อสิทธิเรียกร้อง ทำธุรกิจสัญญาเช่าซื้อและสัญญาเช่าระยะยาว

ณ วันที่ 31 ธันวาคม 2557 และ 2556 บริษัทมีผู้ถือหุ้นใหญ่ ได้แก่ บริษัท ไอเอฟเอส แคปิตอล โฮลดิ้งส์ (ประเทศไทย) จำกัด ถือหุ้นร้อยละ 36.64 และ IFS Capital Limited ซึ่งจดทะเบียนในประเทศสิงคโปร์ถือหุ้นร้อยละ 36.49 ทั้งนี้ ผู้ถือหุ้นรายใหญ่ของ IFS Capital Limited คือ Phillip Asset Pte. Ltd. ซึ่งจดทะเบียนในประเทศสิงคโปร์ ถือหุ้นร้อยละ 40.40

บริษัทมีสภาพเป็นคนต่างด้าวและได้ยื่นขอรับใบอนุญาตประกอบธุรกิจตามมาตรา 17 แห่ง พระราชบัญญัติการประกอบธุรกิจของคนต่างด้าว พ.ศ. 2542 และได้รับใบอนุญาตประกอบธุรกิจของคนต่างด้าว ลงวันที่ 3 กรกฎาคม 2552 จากกรมพัฒนาธุรกิจการค้า ประกอบธุรกิจบัญชีสาม (21) การทำธุรกิจบริการดังนี้

1. แพ็กเดอริง

2. ให้เช่าแบบสลิซซิ่งและให้เช่าซื้อ เฉพาะแก่ผู้รับบริการรายเดิมที่มีภาระผูกพันตามสัญญาให้เช่าแบบสลิซซิ่งและให้เช่าซื้อ

ทั้งนี้ บริษัทจะต้องปฏิบัติตามเงื่อนไขที่กำหนดไว้ในใบอนุญาตประกอบธุรกิจของคนต่างด้าว

เมื่อวันที่ 27 พฤศจิกายน 2552 บริษัทได้ยื่นขอรับใบอนุญาตประกอบธุรกิจบัญชีสาม (21) การทำธุรกิจบริการให้เช่าแบบสลิซซิ่ง และให้เช่าซื้อสินค้าประเภท ยานพาหนะและเครื่องจักรที่ใช้ในอุตสาหกรรม เครื่องมือที่ใช้ในการเคลื่อนย้ายสินค้า เรือขนส่ง และรถใช้งานเกษตรกรรมแก่ผู้รับบริการรายใหม่ และได้รับอนุมัติจากกรมพัฒนาธุรกิจการค้าให้ประกอบธุรกิจตามที่ขอข้างต้นเมื่อวันที่ 8 เมษายน 2553

2. เกณฑ์การจัดทำและนำเสนองบการเงิน

2.1 บริษัทจัดทำบัญชีเป็นเงินบาทและจัดทำงบการเงินตามกฎหมายเป็นภาษาไทยตามมาตรฐาน การรายงานทางการเงินและวิธีปฏิบัติทางการบัญชีที่รับรองทั่วไปในประเทศไทย

2.2 งบการเงินของบริษัทได้จัดทำขึ้นตามมาตรฐานการบัญชีฉบับที่ 1 (ปรับปรุง 2555) เรื่อง “การนำเสนองบการเงิน” และตามข้อบังคับของตลาดหลักทรัพย์แห่งประเทศไทย ลงวันที่ 22 มกราคม 2544 เรื่อง “การจัดทำและส่งงบการเงินและรายการเกี่ยวกับฐานะการเงินและผลการดำเนินงานของบริษัทจดทะเบียน พ.ศ. 2544” และตามประกาศกรมพัฒนาธุรกิจการค้า ลงวันที่ 28 กันยายน 2554 เรื่อง “กำหนดรายการย่อที่ต้องมีในงบการเงิน พ.ศ. 2554”

2.3 มาตรฐานการรายงานทางการเงินที่มีผลต่อการรายงาน และ/หรือการเปิดเผยข้อมูลในงบการเงินสำหรับรอบบัญชีปัจจุบัน

สภาวิชาชีพบัญชีได้ออกประกาศที่เกี่ยวกับมาตรฐานการรายงานทางการเงินที่มีผลบังคับใช้สำหรับงบการเงินที่มีรอบระยะเวลาบัญชีที่เริ่มในหรือหลังวันที่ 1 มกราคม 2557 เป็นต้นไป ดังต่อไปนี้

มาตรฐานการบัญชี

ฉบับที่ 1 (ปรับปรุง 2555)	การนำเสนองบการเงิน
ฉบับที่ 7 (ปรับปรุง 2555)	งบกระแสเงินสด
ฉบับที่ 12 (ปรับปรุง 2555)	ภาษีเงินได้
ฉบับที่ 17 (ปรับปรุง 2555)	สัญญาเช่า
ฉบับที่ 18 (ปรับปรุง 2555)	รายได้
ฉบับที่ 19 (ปรับปรุง 2555)	ผลประโยชน์ของพนักงาน

มาตรฐานการบัญชี

ฉบับที่ 21 (ปรับปรุง 2555)	ผลกระทบจากการเปลี่ยนแปลงของอัตราแลกเปลี่ยนเงินตราต่างประเทศ
ฉบับที่ 24 (ปรับปรุง 2555)	การเปิดเผยข้อมูลเกี่ยวกับบุคคลหรือกิจการที่เกี่ยวข้องกัน
ฉบับที่ 28 (ปรับปรุง 2555)	เงินลงทุนในบริษัทร่วม
ฉบับที่ 31 (ปรับปรุง 2555)	ส่วนได้เสียในการร่วมค้า
ฉบับที่ 34 (ปรับปรุง 2555)	งบการเงินระหว่างกาล
ฉบับที่ 36 (ปรับปรุง 2555)	การด้อยค่าของสินทรัพย์
ฉบับที่ 38 (ปรับปรุง 2555)	สินทรัพย์ไม่มีตัวตน

มาตรฐานการรายงานทางการเงิน

ฉบับที่ 2 (ปรับปรุง 2555)	การจ่ายโดยใช้หุ้นเป็นเกณฑ์
ฉบับที่ 3 (ปรับปรุง 2555)	การรวมธุรกิจ
ฉบับที่ 5 (ปรับปรุง 2555)	สินทรัพย์ไม่หมุนเวียนที่ถือไว้เพื่อขายและการดำเนินงานที่ยกเลิก
ฉบับที่ 8 (ปรับปรุง 2555)	ส่วนงานดำเนินงาน

การตีความมาตรฐานการบัญชี

ฉบับที่ 15	สิ่งจูงใจสัญญาเช่าดำเนินงาน
ฉบับที่ 27	การประเมินเนื้อหาของรายการที่เกี่ยวกับรูปแบบของกฎหมายตามสัญญาเช่า
ฉบับที่ 29	การเปิดเผยข้อมูลของข้อตกลงสัมปทานบริการ
ฉบับที่ 32	สินทรัพย์ไม่มีตัวตน-ต้นทุนเว็บไซต์

การตีความมาตรฐานการรายงานทางการเงิน

ฉบับที่ 1	การเปลี่ยนแปลงในหนี้สินที่เกิดขึ้นจากการรี้อถอน การบูรณะและหนี้สินที่มีลักษณะคล้ายคลึงกัน
ฉบับที่ 4	การประเมินว่าข้อตกลงประกอบด้วยสัญญาเช่าหรือไม่
ฉบับที่ 5	สิทธิในส่วนได้เสียจากกองทุนการรี้อถอน การบูรณะและการปรับปรุงสภาพแวดล้อม
ฉบับที่ 7	การปรับปรุงย้อนหลังภายใต้มาตรฐานการบัญชีฉบับที่ 29 เรื่อง การรายงานทางการเงินในสภาพเศรษฐกิจที่มีภาวะเงินเฟ้อรุนแรง
ฉบับที่ 10	งบการเงินระหว่างกาลและการด้อยค่า
ฉบับที่ 12	ข้อตกลงสัมปทานบริการ
ฉบับที่ 13	โปรแกรมสิทธิพิเศษแก่ลูกค้า
ฉบับที่ 17	การจ่ายสินทรัพย์ที่ไม่ใช่เงินสดให้เจ้าของ
ฉบับที่ 18	การโอนสินทรัพย์จากลูกค้า

2.4 มาตรฐานการรายงานทางการเงินซึ่งได้ประกาศในราชกิจจานุเบกษาแล้ว แต่ยังไม่ผลบังคับใช้

สภาวิชาชีพบัญชีได้ออกประกาศที่เกี่ยวกับมาตรฐานการรายงานทางการเงินที่มีผลบังคับใช้สำหรับงบการเงินที่มีรอบระยะเวลาบัญชีที่เริ่มในหรือหลังวันที่ 1 มกราคม 2558 เป็นต้นไป ดังต่อไปนี้

มาตรฐานการบัญชี

ฉบับที่ 1 (ปรับปรุง 2557)	การนำเสนอของงบการเงิน
ฉบับที่ 2 (ปรับปรุง 2557)	สินค้าคงเหลือ
ฉบับที่ 7 (ปรับปรุง 2557)	งบกระแสเงินสด
ฉบับที่ 8 (ปรับปรุง 2557)	นโยบายการบัญชี การเปลี่ยนแปลงประมาณการทางบัญชีและข้อผิดพลาด
ฉบับที่ 10 (ปรับปรุง 2557)	เหตุการณ์ภายหลังรอบระยะเวลารายงาน
ฉบับที่ 11 (ปรับปรุง 2557)	สัญญาก่อสร้าง
ฉบับที่ 12 (ปรับปรุง 2557)	ภาษีเงินได้
ฉบับที่ 16 (ปรับปรุง 2557)	ที่ดิน อาคารและอุปกรณ์
ฉบับที่ 17 (ปรับปรุง 2557)	สัญญาเช่า
ฉบับที่ 18 (ปรับปรุง 2557)	รายได้
ฉบับที่ 19 (ปรับปรุง 2557)	ผลประโยชน์ของพนักงาน
ฉบับที่ 20 (ปรับปรุง 2557)	การบัญชีสำหรับเงินอุดหนุนจากรัฐบาลและการเปิดเผยข้อมูลเกี่ยวกับความช่วยเหลือจากรัฐบาล
ฉบับที่ 21 (ปรับปรุง 2557)	ผลกระทบจากการเปลี่ยนแปลงของอัตราแลกเปลี่ยนเงินตราต่างประเทศ
ฉบับที่ 23 (ปรับปรุง 2557)	ต้นทุนการกู้ยืม
ฉบับที่ 24 (ปรับปรุง 2557)	การเปิดเผยข้อมูลเกี่ยวกับบุคคล หรือกิจการที่เกี่ยวข้องกัน
ฉบับที่ 26 (ปรับปรุง 2557)	การบัญชีและการรายงานโครงการผลประโยชน์เมื่อออกจากงาน
ฉบับที่ 27 (ปรับปรุง 2557)	งบการเงินเฉพาะกิจการ
ฉบับที่ 28 (ปรับปรุง 2557)	เงินลงทุนในบริษัทร่วมและการร่วมค้า
ฉบับที่ 29 (ปรับปรุง 2557)	การรายงานทางการเงินในสภาพเศรษฐกิจที่เงินเฟ้อรุนแรง
ฉบับที่ 33 (ปรับปรุง 2557)	กำไรต่อหุ้น
ฉบับที่ 34 (ปรับปรุง 2557)	งบการเงินระหว่างกาล
ฉบับที่ 36 (ปรับปรุง 2557)	การด้อยค่าของสินทรัพย์
ฉบับที่ 37 (ปรับปรุง 2557)	ประมาณการหนี้สิน หนี้สินที่อาจเกิดขึ้น และสินทรัพย์ที่อาจเกิดขึ้น
ฉบับที่ 38 (ปรับปรุง 2557)	สินทรัพย์ไม่มีตัวตน
ฉบับที่ 40 (ปรับปรุง 2557)	อสังหาริมทรัพย์เพื่อการลงทุน

มาตรฐานการรายงานทางการเงิน

ฉบับที่ 2 (ปรับปรุง 2557)	การจ่ายโดยใช้หุ้นเป็นเกณฑ์
ฉบับที่ 3 (ปรับปรุง 2557)	การรวมธุรกิจ
ฉบับที่ 5 (ปรับปรุง 2557)	สินทรัพย์ไม่หมุนเวียนที่ถือไว้เพื่อขายและการดำเนินงานที่ยกเลิก
ฉบับที่ 6 (ปรับปรุง 2557)	การสำรวจและประเมินค่าแหล่งทรัพยากรแร่
ฉบับที่ 8 (ปรับปรุง 2557)	ส่วนงานดำเนินงาน

มาตรฐานการรายงานทางการเงิน

ฉบับที่ 10	งบการเงินรวม
ฉบับที่ 11	การร่วมการงาน
ฉบับที่ 12	การเปิดเผยข้อมูลเกี่ยวกับส่วนได้เสียในกิจการอื่น
ฉบับที่ 13	การวัดมูลค่ายุติธรรม

การตีความมาตรฐานการบัญชี

ฉบับที่ 10 (ปรับปรุง 2557)	ความช่วยเหลือจากรัฐบาล - กรณีที่ไม่มีข้อมูลเกี่ยวข้องอย่างเฉพาะเจาะจงกับกิจกรรมดำเนินงาน
ฉบับที่ 15 (ปรับปรุง 2557)	สัญญาเช่าดำเนินงาน - สิ่งจูงใจที่ให้แก่ผู้เช่า
ฉบับที่ 25 (ปรับปรุง 2557)	ภาษีเงินได้ - การเปลี่ยนแปลงสถานภาพทางภาษีของกิจการหรือของผู้ถือหุ้น
ฉบับที่ 27 (ปรับปรุง 2557)	การประเมินเนื้อหาสัญญาเช่าที่เพิ่มขึ้นตามรูปแบบกฎหมาย
ฉบับที่ 29 (ปรับปรุง 2557)	การเปิดเผยข้อมูลของข้อตกลงสัมปทานบริการ
ฉบับที่ 31 (ปรับปรุง 2557)	รายได้ - รายการแลกเปลี่ยนเกี่ยวกับบริการโฆษณา
ฉบับที่ 32 (ปรับปรุง 2557)	สินทรัพย์ไม่มีตัวตน - ต้นทุนเว็บไซต์

การตีความมาตรฐานการรายงานทางการเงิน

ฉบับที่ 1 (ปรับปรุง 2557)	การเปลี่ยนแปลงในหนี้สินที่เกิดขึ้นจากการรื้อถอน การบูรณะ และหนี้สินที่มีลักษณะคล้ายคลึงกัน
ฉบับที่ 4 (ปรับปรุง 2557)	การประเมินว่าข้อตกลงประกอบด้วยสัญญาเช่าหรือไม่
ฉบับที่ 5 (ปรับปรุง 2557)	สิทธิในส่วนได้เสียจากกองทุนการรื้อถอน การบูรณะและการปรับปรุงสภาพแวดล้อม
ฉบับที่ 7 (ปรับปรุง 2557)	การปรับปรุงย้อนหลังภายใต้มาตรฐานการบัญชีฉบับที่ 29 เรื่อง การรายงานทางการเงินในสภาพเศรษฐกิจที่มีภาวะเงินเฟ้อรุนแรง
ฉบับที่ 10 (ปรับปรุง 2557)	งบการเงินระหว่างกาลและการด้อยค่า
ฉบับที่ 12 (ปรับปรุง 2557)	ข้อตกลงสัมปทานบริการ
ฉบับที่ 13 (ปรับปรุง 2557)	โปรแกรมสิทธิพิเศษแก่ลูกค้า
ฉบับที่ 14	ข้อจำกัดสินทรัพย์ตามโครงการผลประโยชน์ ข้อกำหนดเงินทุนขั้นต่ำและปฏิสัมพันธ์ของรายการเหล่านี้ สำหรับมาตรฐานการบัญชีฉบับที่ 19 (ปรับปรุง 2557) เรื่อง ผลประโยชน์ของพนักงาน
ฉบับที่ 15 (ปรับปรุง 2557)	สัญญาสำหรับการก่อสร้างอสังหาริมทรัพย์
ฉบับที่ 17 (ปรับปรุง 2557)	การจ่ายสินทรัพย์ที่ไม่ใช่เงินสดให้แก่เจ้าของ
ฉบับที่ 18 (ปรับปรุง 2557)	การโอนสินทรัพย์จากลูกค้า
ฉบับที่ 20	ต้นทุนการเปิดหน้าดินในช่วงการผลิตสำหรับเหมืองผิวดิน

สภาวิชาชีพบัญชีได้ออกประกาศที่เกี่ยวกับมาตรฐานการรายงานทางการเงินที่มีผลบังคับใช้สำหรับงบการเงินที่มีรอบระยะเวลาบัญชีที่เริ่มในหรือหลังวันที่ 1 มกราคม 2559 เป็นต้นไป ดังต่อไปนี้

มาตรฐานการรายงานทางการเงิน

ฉบับที่ 4 (ปรับปรุง 2557)	สัญญาประกันภัย
---------------------------	----------------

ผู้บริหารของบริษัทจะนำมาตรฐานการรายงานทางการเงินฉบับที่เกี่ยวข้องกับบริษัทมาเริ่มถือปฏิบัติกับงบการเงินของบริษัทเมื่อมาตรฐานการรายงานทางการเงินดังกล่าวมีผลบังคับใช้ ผู้บริหารของบริษัทอยู่ระหว่างการประเมินผลกระทบจากมาตรฐานการรายงานทางการเงินดังกล่าวที่มีต่องบการเงินของบริษัทในงวดที่เริ่มถือปฏิบัติ

3. สรุปนโยบายการบัญชีที่สำคัญ

งบการเงินนี้ได้จัดทำขึ้นโดยใช้เกณฑ์ราคาทุนเดิมในการวัดมูลค่าขององค์ประกอบของงบการเงิน ยกเว้น ตามที่ได้เปิดเผยในนโยบายการบัญชี นโยบายการบัญชีที่สำคัญของบริษัทโดยสรุปมีดังต่อไปนี้

3.1 เงินสดและรายการเทียบเท่าเงินสด

เงินสดและรายการเทียบเท่าเงินสดประกอบด้วย เงินสดในมือ เงินฝากธนาคารและเงินฝากประจำที่ครบกำหนดชำระคืนภายใน 3 เดือน หรือน้อยกว่าและไม่รวมเงินฝากธนาคารที่นำไปวางเป็นหลักประกัน

3.2 การรับรู้รายได้

รายได้จากการซื้อสิทธิเรียกร้อง รับรู้ตามเกณฑ์คงค้าง

รายได้จากการให้เช่าซื้อ รับรู้โดยใช้วิธีอัตราดอกเบี้ยที่แท้จริง (effective interest rate)

รายได้จากสัญญาเช่าทางการเงิน รับรู้โดยใช้วิธีอัตราดอกเบี้ยที่แท้จริง (effective interest rate)

รายได้ดอกเบี้ยจากการให้เช่าซื้อและจากสัญญาเช่าทางการเงินรับรู้ตามเกณฑ์คงค้าง ยกเว้นดอกเบี้ย ที่ผิดนัดชำระติดต่อกันเกิน 3 เดือน รับรู้ตามเกณฑ์เงินสด

รายได้ค่าธรรมเนียมและบริการจากการซื้อสิทธิเรียกร้อง รับรู้เป็นรายได้เมื่อรับโอนสิทธิ

3.3 ลูกหนี้

ลูกหนี้จากการซื้อสิทธิเรียกร้องแสดงยอดสุทธิจากค่าเพื่อหนี้สงสัยจะสูญ

ลูกหนี้จากสัญญาเช่าซื้อ และลูกหนี้ตามสัญญาเช่าระยะยาวแสดงโดยใช้ยอดคงค้างตามสัญญาเช่าซื้อและสัญญาเช่าระยะยาวภายหลัง จากหักรายได้ทางการเงินตั้งพักและค่าเพื่อหนี้สงสัยจะสูญแล้ว

3.4 ค่าเพื่อหนี้สงสัยจะสูญ

ค่าเพื่อหนี้สงสัยจะสูญตั้งตามจำนวนหนี้ที่คาดว่าจะเรียกเก็บไม่ได้โดยการวิเคราะห์ฐานะของลูกหนี้แต่ละราย บริษัทมีเกณฑ์ในการตั้งค่า เพื่อหนี้สงสัยจะสูญดังนี้

	อัตราร้อยละของยอดลูกหนี้
ลูกหนี้ค้างชำระตั้งแต่ 3 เดือนแต่ไม่เกิน 6 เดือน	20
ลูกหนี้ค้างชำระตั้งแต่ 6 เดือนแต่ไม่เกิน 12 เดือน	50
ลูกหนี้ค้างชำระตั้งแต่ 12 เดือนขึ้นไป	100

นอกจากนั้น

บริษัทได้พิจารณาการตั้งค่าเพื่อหนี้สงสัยจะสูญโดยใช้วิธีการกันสำรองเป็นกลุ่มลูกหนี้ (Collective basis) สำหรับลูกหนี้จากการซื้อสิทธิ เรียกร้อง, ลูกหนี้สัญญาเช่าซื้อ, ลูกหนี้ตามสัญญาเช่าระยะยาว และเงินให้กู้ยืมค่าซื้อสินค้า ที่จัดชั้นปกติและลูกหนี้ที่ค้างชำระไม่เกิน 3 เดือนที่มีลักษณะความเสี่ยงด้านเครดิตคล้ายคลึงกัน โดยใช้ข้อมูลหนี้สูญในอดีตเพื่อประมาณการค่าเพื่อหนี้สงสัยจะสูญของสินเชื่อ ในแต่ละกลุ่ม (ดูหมายเหตุข้อ 5, 6, 7 และ 8)

3.5 เงินลงทุนชั่วคราว

เงินลงทุนชั่วคราวเป็นเงินลงทุนในตราสารทุน โดยจัดประเภทเป็นหลักทรัพย์เพื่อขายและแสดงตามมูลค่ายุติธรรม กำไรหรือขาดทุน จากการเปลี่ยนแปลงในมูลค่ายุติธรรมรับรู้ในส่วนของเจ้าของในกรณีเกิดการด้อยค่าของมูลค่าเงินลงทุนทุกประเภท บริษัทจะรับรู้ผล ขาดทุนดังกล่าวในงบกำไรขาดทุนเบ็ดเสร็จ

3.6 อาคารและอุปกรณ์

อาคารและอุปกรณ์ แสดงตามราคาทุนหักค่าเสื่อมราคาสะสมและค่าเพื่อการด้อยค่า (ถ้ามี)

ค่าเสื่อมราคาคำนวณโดยใช้วิธีเส้นตรงตามอายุการใช้งานโดยประมาณของสินทรัพย์ ซึ่งมีดังต่อไปนี้

อาคารชุด	40 ปี
เครื่องตกแต่งและเครื่องใช้สำนักงาน	5 ปี
ยานพาหนะ	5 ปี

อาคารและอุปกรณ์ที่เกิดการด้อยค่า จะถูกบันทึกค่าเพื่อการด้อยค่าเพื่อรับรู้ผลขาดทุนที่ยังไม่เกิดขึ้นจากการด้อยค่าเป็นค่าใช้จ่าย ในงบกำไรขาดทุนเบ็ดเสร็จ

3.7 ลิขทรัพย์ไม่มีตัวตนและค่าตัดจำหน่าย

ลิขทรัพย์ไม่มีตัวตนแสดงตามราคาทุนหักค่าตัดจำหน่ายสะสม ค่าตัดจำหน่ายสะสมและค่าเพื่อการด้อยค่า (ถ้ามี)

ค่าตัดจำหน่ายคำนวณโดยใช้วิธีเส้นตรงตามอายุการให้ประโยชน์โดยประมาณของลิขทรัพย์ ทั้งนี้ อายุการให้ประโยชน์ของโปรแกรมคอมพิวเตอร์โดยประมาณ 3 ปี

ลิขทรัพย์ไม่มีตัวตนที่เกิดการด้อยค่า จะถูกบันทึกค่าเพื่อการด้อยค่าเพื่อรับรู้ผลขาดทุนที่ยังไม่เกิดขึ้นจากการด้อยค่าเป็นค่าใช้จ่ายในงบกำไรขาดทุนเบ็ดเสร็จ

3.8 รายการที่เป็นเงินตราต่างประเทศ

บริษัทแปลงค่ารายการบัญชีในสกุลเงินตราต่างประเทศที่เกิดขึ้นระหว่างปีเป็นเงินบาทตามอัตราแลกเปลี่ยน ณ วันที่เกิดรายการ และแปลงค่าลิขทรัพย์และหนี้สินที่เป็นตัวเงินในสกุลเงินตราต่างประเทศ ซึ่งคงเหลือ ณ วันที่ตามงบแสดงฐานะการเงิน เป็นเงินบาทตามอัตราแลกเปลี่ยนอ้างอิงประกาศของธนาคารแห่งประเทศไทย ณ วันนั้น บริษัทรับรู้กำไรและขาดทุนจากการปริวรรตเงินตราต่างประเทศเมื่อมีการชำระเงินและที่เกิดจากการแปลงค่าเป็นรายได้หรือค่าใช้จ่าย เมื่อกำไรและขาดทุนนั้นเกิดขึ้น

3.9 ภาระผูกพันผลประโยชน์พนักงาน

บริษัทรับรู้ภาระผูกพันผลประโยชน์พนักงานสำหรับเงินชดเชยการเลิกจ้างให้แก่พนักงานตามกฎหมายแรงงานของประเทศไทย และภาระผูกพันผลประโยชน์ของพนักงานสำหรับการทำงานให้กับบริษัทเป็นเวลานาน ภาระผูกพันผลประโยชน์พนักงานดังกล่าวคำนวณโดยใช้เทคนิคการประมาณการตามหลักคณิตศาสตร์ประกันภัย (Actuarial Technique) อันเป็นประมาณการจากมูลค่าปัจจุบันของกระแสเงินสดที่คาดว่าจะต้องจ่ายในอนาคตและคำนวณคิดลดโดยใช้อัตราดอกเบี้ยของพันธบัตรรัฐบาลที่มีกำหนดเวลาใกล้เคียงกับระยะเวลาของหนี้สินดังกล่าว โดยประมาณการกระแสเงินสดที่คาดว่าจะต้องจ่ายในอนาคตนั้นประมาณการจากเงินเดือนพนักงาน อัตราการลาออกอายุงาน และปัจจัยอื่น กำไรหรือขาดทุนจากการเปลี่ยนแปลงภาระผูกพันผลประโยชน์พนักงานจะรับรู้เป็นค่าใช้จ่ายในงบกำไรขาดทุนเบ็ดเสร็จสำหรับรอบระยะเวลาบัญชีที่เกิดรายการนั้น ทั้งนี้ ค่าใช้จ่ายที่เกี่ยวข้องกับผลประโยชน์ของพนักงานจะบันทึกในงบกำไรขาดทุนเบ็ดเสร็จเพื่อกระจายต้นทุนดังกล่าวตลอดระยะเวลาของการจ้างงาน (ดูหมายเหตุข้อ 16)

3.10 ค่าใช้จ่ายภาษีเงินได้

ค่าใช้จ่ายภาษีเงินได้คำนวณจากกำไรทางภาษีเงินได้คูณด้วยอัตราภาษีเงินได้ตามกฎหมายตามที่ประกาศใช้ ณ วันที่ในงบแสดงฐานะการเงิน และปรับปรุงด้วยผลกระทบที่เกิดจากการบันทึกบัญชีตามวิธี การบัญชีภาษีเงินได้รอการตัดบัญชี

ลิขทรัพย์และหนี้สินภาษีเงินได้รอการตัดบัญชีเกิดจากผลแตกต่างชั่วคราวระหว่างราคาตามบัญชีของลิขทรัพย์หรือหนี้สินในงบแสดงฐานะการเงินกับตามฐานภาษี หนี้สินภาษีเงินได้รอการตัดบัญชีจะรับรู้สำหรับผลแตกต่างชั่วคราวทุกรายการ สำหรับลิขทรัพย์ภาษีเงินได้รอการตัดบัญชีจะรับรู้เมื่อมีความเป็นไปได้ว่า บริษัทจะมีกำไรทางภาษีในอนาคตที่เพียงพอที่จะใช้ประโยชน์จากผลแตกต่างชั่วคราวที่เกิดขึ้นนั้น

ภาษีเงินได้รอการตัดบัญชีรับรู้เป็นรายได้หรือค่าใช้จ่ายในงบกำไรขาดทุนเบ็ดเสร็จ ยกเว้นกรณีที่เกิดผลแตกต่างชั่วคราวนั้นเป็นรายการที่บันทึกโดยตรงในส่วนของผู้ถือหุ้น ค่าภาษีเงินได้รอการตัดบัญชีที่เกี่ยวข้องกับรายการดังกล่าวจะถูกบันทึกหักจากรายการดังกล่าวในส่วนของผู้ถือหุ้น

ลิขทรัพย์ภาษีเงินได้รอการตัดบัญชีและหนี้สินภาษีเงินได้รอการตัดบัญชีจะหักกลับกัน เมื่อบริษัทมีสิทธิตามกฎหมายและบริษัทมีความตั้งใจที่จะเสียภาษีเงินได้ด้วยยอดสุทธิ

3.11 กำไรต่อหุ้นขั้นพื้นฐาน

กำไรต่อหุ้นขั้นพื้นฐานคำนวณโดยการหารกำไรสุทธิด้วยจำนวนถัวเฉลี่ยถ่วงน้ำหนักของหุ้นสามัญ ที่ถือในระหว่างปี ในกรณีที่มีการเพิ่มทุนบริษัทคำนวณหุ้นสามัญถัวเฉลี่ยถ่วงน้ำหนักตามระยะเวลาที่ได้รับชำระค่าหุ้น บริษัทไม่มีหุ้นสามัญเทียบเท่าอื่นคงเหลือที่มีผลกระทบต่อการคำนวณกำไรต่อหุ้นปรับลด

3.12 ประมาณการทางบัญชี

ในการจัดทำงบการเงินให้เป็นไปตามมาตรฐานการรายงานทางการเงินและวิธีการปฏิบัติทางการบัญชีที่รับรองทั่วไปในประเทศไทย ผู้บริหารของบริษัทต้องอาศัยดุลยพินิจในการกำหนดนโยบายการบัญชี การประมาณการและตั้งข้อสมมติฐานหลายประการ ซึ่งมีผลกระทบต่อการแสดงจำนวนลิขทรัพย์ หนี้สินและการเปิดเผยข้อมูลเกี่ยวกับลิขทรัพย์และหนี้สินที่อาจเกิดขึ้น ณ วันสิ้นงวด รวมทั้งการแสดงรายได้ และค่าใช้จ่ายของงวดบัญชี ถึงแม้ว่าการประมาณการของผู้บริหาร ได้พิจารณาอย่างสมเหตุสมผลภายใต้เหตุการณ์ ณ ขณะนั้น ผลที่เกิดขึ้นจริงอาจมีความแตกต่างไปจากประมาณการนั้น

4. ข้อมูลเพิ่มเติมเกี่ยวกับกระแสเงินสด

4.1 อาคารและอุปกรณ์ สำหรับปีสิ้นสุดวันที่ 31 ธันวาคม 2557 และ 2556 มีดังต่อไปนี้

	2557 บาท	2556 บาท
เจ้าหนี้ซื้อสินทรัพย์ยกมา (แสดงรวมอยู่ในหนี้สินหมุนเวียนอื่น)	30,603	-
<u>บวก</u> ซื้อสินทรัพย์	3,866,265	323,600
<u>หัก</u> เงินสดจ่ายเพื่อซื้อสินทรัพย์	(3,896,868)	(292,997)
เจ้าหนี้อื่นเพื่อซื้อสินทรัพย์ยกไป (แสดงรวมอยู่ในหนี้สินหมุนเวียนอื่น)	-	30,603

4.2 สินทรัพย์ไม่มีตัวตนสำหรับปีสิ้นสุดวันที่ 31 ธันวาคม 2557 และ 2556 มีดังต่อไปนี้

	2557 บาท	2556 บาท
เจ้าหนี้ซื้อสินทรัพย์ไม่มีตัวตนยกมา (แสดงรวมอยู่ในหนี้สินหมุนเวียนอื่น)	-	14,445
<u>บวก</u> ซื้อสินทรัพย์ไม่มีตัวตน	2,528,399	188,427
<u>หัก</u> เงินสดจ่ายเพื่อซื้อสินทรัพย์ไม่มีตัวตน	(88,799)	(202,872)
เจ้าหนี้อื่นเพื่อซื้อสินทรัพย์ไม่มีตัวตนยกไป (แสดงรวมอยู่ในหนี้สินหมุนเวียนอื่น)	2,439,600	-

4.3 เงินสดและรายการเทียบเท่าเงินสด ณ วันที่ 31 ธันวาคม 2557 และ 2556 ประกอบด้วย

	2557 บาท	2556 บาท
เงินสดในมือ	30,000	30,000
เงินฝากธนาคาร - กระแสรายวัน	15,374,549	34,248,156
เงินฝากธนาคาร - ออมทรัพย์	157,160,975	272,191,479
	172,565,524	306,469,635

5. ลูกหนี้จากการซื้อสิทธิเรียกร้อง - สุทธิ

ณ วันที่ 31 ธันวาคม 2557 และ 2556 ลูกหนี้จากการซื้อสิทธิเรียกร้อง - สุทธิ ประกอบด้วย

	2557 บาท	2556 บาท
ลูกหนี้จากการซื้อสิทธิเรียกร้อง	3,401,975,949	3,545,827,716
<u>หัก</u> ค่าเผื่อหนี้สงสัยจะสูญ (*)	(92,097,154)	(104,632,886)
	3,309,878,795	3,441,194,830
<u>หัก</u> เจ้าหนี้จากการซื้อสิทธิเรียกร้อง	(673,441,406)	(697,116,178)
ลูกหนี้จากการซื้อสิทธิเรียกร้อง - สุทธิ	2,636,437,389	2,744,078,652

(*) ณ วันที่ 31 ธันวาคม 2557 และ 2556 บริษัทได้มีการพิจารณาการกันสำรองค่าเผื่อหนี้สงสัยจะสูญแบบกลุ่มลูกหนี้ (Collective basis) สำหรับลูกหนี้จากการซื้อสิทธิเรียกร้องที่จัดชั้นปกติและลูกหนี้ที่ค้างชำระไม่เกิน 3 เดือน เป็นจำนวนเงิน 1,873,201 บาท และ 2,059,604 บาท ตามลำดับ

ณ วันที่ 31 ธันวาคม 2557 และ 2556 ลูกหนี้จากการซื้อสิทธิเรียกร้องแยกตามอายุหนี้ที่ค้างชำระมีดังต่อไปนี้

	2557	2556
	บาท	บาท
ภายในวันที่ครบกำหนดชำระ	2,060,922,617	2,317,230,760
เกินวันครบกำหนดชำระ:		
น้อยกว่า 3 เดือน	1,244,029,902	1,129,667,028
3 เดือน - 6 เดือน	6,769,378	10,087,235
6 เดือน - 12 เดือน	2,231,089	-
ปรับโครงสร้างหนี้	6,616,133	14,419,793
ลูกหนี้ที่อยู่ระหว่างดำเนินคดีตามกฎหมาย	81,406,830	74,422,900
	3,401,975,949	3,545,827,716

6. ลูกหนี้จากสัญญาเช่าซื้อ - สุทธิ

ณ วันที่ 31 ธันวาคม 2557 และ 2556 ลูกหนี้จากสัญญาเช่าซื้อ - สุทธิ ประกอบด้วย

	2557	2556
	บาท	บาท
ลูกหนี้ตามจำนวนในสัญญาคงเหลือ	8,606,130	14,216,973
<u>หัก</u> รายได้ทางการเงินตั้งพัก	(574,626)	(868,878)
	8,031,504	13,348,095
<u>หัก</u> ค่าเผื่อหนี้สงสัยจะสูญ (*)	(63,672)	(123,212)
	7,967,832	13,224,883
ลูกหนี้ที่ครบกำหนดชำระในหนึ่งปี	6,362,641	11,894,705
<u>หัก</u> รายได้ทางการเงินตั้งพัก	(495,628)	(796,683)
ลูกหนี้ที่ครบกำหนดชำระในหนึ่งปี - สุทธิ	5,867,013	11,098,022
ลูกหนี้จากสัญญาเช่าซื้อ - สุทธิ	2,100,819	2,126,861

(*) ณ วันที่ 31 ธันวาคม 2557 และ 2556 บริษัทได้มีการพิจารณาการกันสำรองค่าเผื่อหนี้สงสัยจะสูญแบบกลุ่มลูกหนี้ (Collective basis) สำหรับลูกหนี้จากสัญญาเช่าซื้อที่จัดชั้นปกติและลูกหนี้ที่ค้างชำระไม่เกิน 3 เดือน เป็นจำนวนเงิน 63,672 บาท และ 123,212 บาท ตามลำดับ

ณ วันที่ 31 ธันวาคม 2557 และ 2556 ลูกหนี้จากสัญญาเช่าซื้อแยกตามอายุหนี้ที่ค้างชำระมีดังต่อไปนี้

	2557	2556
	บาท	บาท
ภายในวันที่ครบกำหนดชำระ	8,031,504	13,348,095
	8,031,504	13,348,095

7. ลูกหนี้ตามสัญญาเช่าระยะยาว - สุทธิ

ณ วันที่ 31 ธันวาคม 2557 และ 2556 ลูกหนี้ตามสัญญาเช่าระยะยาว - สุทธิ ประกอบด้วย

	2557	2556
	บาท	บาท
ลูกหนี้ตามจำนวนในสัญญาคงเหลือ	565,536,642	767,539,921
<u>หัก</u> เงินมัดจำจากสัญญาเช่าระยะยาว	(205,285,040)	(236,477,481)
<u>หัก</u> รายได้ทางการเงินตั้งพัก	(35,870,968)	(58,498,233)
	324,380,634	472,564,207
<u>หัก</u> ค่าเผื่อหนี้สงสัยจะสูญ (*)	(7,772,401)	(9,988,410)
	316,608,233	462,575,797
ลูกหนี้ที่ครบกำหนดชำระในปี	258,951,955	282,945,725
<u>หัก</u> เงินมัดจำจากสัญญาเช่าระยะยาว	(68,342,576)	(34,664,781)
<u>หัก</u> รายได้ทางการเงินตั้งพัก	(22,451,653)	(35,777,609)
ลูกหนี้ที่ครบกำหนดชำระในปี - สุทธิ	168,157,726	212,503,335
ลูกหนี้ตามสัญญาเช่าระยะยาว - สุทธิ	148,450,507	250,072,462

(*) ณ วันที่ 31 ธันวาคม 2557 และ 2556 บริษัทได้มีการพิจารณาการกันสำรองค่าเผื่อหนี้สงสัยจะสูญแบบกลุ่มลูกหนี้ (Collective basis) สำหรับลูกหนี้ตามสัญญาเช่าระยะยาวที่จัดชั้นปกติและลูกหนี้ที่ค้างชำระไม่เกิน 3 เดือน เป็นจำนวนเงิน 2,530,070 บาท และ 4,309,689 บาท ตามลำดับ

ณ วันที่ 31 ธันวาคม 2557 และ 2556 ลูกหนี้จากสัญญาเช่าระยะยาวแยกตามอายุหนี้ที่ค้างชำระมีดังต่อไปนี้

	2557	2556
	บาท	บาท
ภายในวันที่ครบกำหนดชำระ	294,560,937	428,335,834
เกินวันครบกำหนดชำระ:		
น้อยกว่า 3 เดือน	19,005,398	32,616,084
3 เดือน - 6 เดือน	1,466,271	-
6 เดือน - 12 เดือน	540,304	2,933,568
ลูกหนี้ที่อยู่ระหว่างดำเนินคดีตามกฎหมาย	8,807,724	8,678,721
	324,380,634	472,564,207

8. เงินให้กู้ยืมค่าสินค้า - สุทธิ

ณ วันที่ 31 ธันวาคม 2557 และ 2556 เงินให้กู้ยืมค่าสินค้า - สุทธิ ประกอบด้วย

	2557	2556
	บาท	บาท
เงินให้กู้ยืมค่าสินค้า	45,991,464	42,582,393
หัก ค่าเพื่อหนึ่งส่งจะสูญ (*)	(12,778,821)	(12,797,914)
เงินให้กู้ยืมค่าสินค้า - สุทธิ	33,212,643	29,784,479

(*) ณ วันที่ 31 ธันวาคม 2557 และ 2556 บริษัทได้มีการพิจารณาการกันสำรองค่าเพื่อหนึ่งส่งจะสูญแบบกลุ่มลูกหนี้ (Collective basis) สำหรับเงินให้กู้ยืมค่าสินค้าที่จัดชั้นปกติและลูกหนี้ที่ค้างชำระไม่เกิน 3 เดือน เป็นจำนวนเงิน 56,917 บาท และ 76,010 บาท ตามลำดับ

ณ วันที่ 31 ธันวาคม 2557 และ 2556 เงินให้กู้ยืมค่าสินค้าแยกตามอายุหนี้ที่ค้างชำระ มีดังต่อไปนี้

	2557	2556
	บาท	บาท
ภายในวันที่ครบกำหนดชำระ	33,269,560	29,860,489
เกินวันครบกำหนดชำระ:		
น้อยกว่า 3 เดือน	-	10,000,000
ลูกหนี้ที่อยู่ระหว่างดำเนินคดีตามกฎหมาย	12,721,904	2,721,904
	45,991,464	42,582,393

9. เงินฝากธนาคารที่ใช้เป็นหลักประกัน

ณ วันที่ 31 ธันวาคม 2557 และ 2556 เงินฝากประจำธนาคารจำนวน 151,687 บาท และ 148,379 บาท ตามลำดับ ได้นำไปเป็นหลักประกันการออกหนังสือค้ำประกันของธนาคารให้กับบริษัท

10. อาคารและอุปกรณ์

อาคาร และอุปกรณ์ ณ วันที่ 31 ธันวาคม 2557 และ 2556 ประกอบด้วย

	ยอดยกมา ณ วันที่ 1 มกราคม 2557 บาท	เพิ่มขึ้น บาท	ลดลง บาท	ยอดคงเหลือ ณ วันที่ 31 ธันวาคม 2557 บาท
ราคาทุน				
อาคารชุด	40,875,264	-	-	40,875,264
เครื่องตกแต่งและเครื่องใช้สำนักงาน	37,368,257	577,265	(43,256)	37,902,266
ยานพาหนะ	5,391,439	3,289,000	(514,000)	8,166,439
รวมราคาทุน	83,634,960	3,866,265	(557,256)	86,943,969
ค่าเสื่อมราคาสะสม				
อาคารชุด	(18,609,368)	(936,450)	-	(19,545,818)
เครื่องตกแต่งและเครื่องใช้สำนักงาน	(34,172,516)	(2,201,856)	43,253	(36,331,119)
ยานพาหนะ	(2,816,477)	(1,361,272)	514,000	(3,663,749)
รวมค่าเสื่อมราคาสะสม	(55,598,361)	(4,499,578)	557,253	(59,540,686)
อาคารและอุปกรณ์	28,036,599			27,403,283
	ยอดยกมา ณ วันที่ 1 มกราคม 2556 บาท	เพิ่มขึ้น บาท	ลดลง บาท	ยอดคงเหลือ ณ วันที่ 31 ธันวาคม 2556 บาท
ราคาทุน				
อาคารชุด	40,875,264	-	-	40,875,264
เครื่องตกแต่งและเครื่องใช้สำนักงาน	37,547,320	323,600	(502,663)	37,368,257
ยานพาหนะ	5,391,439	-	-	5,391,439
รวมราคาทุน	83,814,023	323,600	(502,663)	83,634,960
ค่าเสื่อมราคาสะสม				
อาคารชุด	(17,672,918)	(936,450)	-	(18,609,368)
เครื่องตกแต่งและเครื่องใช้สำนักงาน	(31,875,784)	(2,799,395)	502,663	(34,172,516)
ยานพาหนะ	(1,848,889)	(967,588)	-	(2,816,477)
รวมค่าเสื่อมราคาสะสม	(51,397,591)	(4,703,433)	502,663	(55,598,361)
อาคารและอุปกรณ์	32,416,432			28,036,599
ค่าเสื่อมราคาสำหรับปีสิ้นสุดวันที่ 31 ธันวาคม				
2557			บาท	4,499,578
2556			บาท	4,703,433

11. สินทรัพย์ไม่มีตัวตน

สินทรัพย์ไม่มีตัวตน ณ วันที่ 31 ธันวาคม 2557 และ 2556 ประกอบด้วย

	ยอดยกมา ณ วันที่ 1 มกราคม 2557	เพิ่มขึ้น	ลดลง	ยอดคงเหลือ ณ วันที่ 31 ธันวาคม 2557
ราคาทุน				
ค่าธรรมเนียมสมาชิกสนามกอล์ฟ	150,000	-	-	150,000
โปรแกรมคอมพิวเตอร์	3,674,264	88,799	-	3,763,063
โปรแกรมคอมพิวเตอร์ระหว่างติดตั้ง	-	2,439,600	-	2,439,600
รวมราคาทุน	3,824,264	2,528,399	-	6,352,663
ค่าตัดจำหน่ายสะสม				
โปรแกรมคอมพิวเตอร์	(3,498,844)	(115,213)	-	(3,614,057)
รวมค่าตัดจำหน่ายสะสม	(3,498,844)	(115,213)	-	(3,614,057)
สินทรัพย์ไม่มีตัวตน	325,420			2,738,606

	ยอดยกมา ณ วันที่ 1 มกราคม 2556	เพิ่มขึ้น	ลดลง	ยอดคงเหลือ ณ วันที่ 31 ธันวาคม 2556
ราคาทุน				
ค่าธรรมเนียมสมาชิกสนามกอล์ฟ	150,000	-	-	150,000
โปรแกรมคอมพิวเตอร์	3,485,837	188,427	-	3,674,264
รวมราคาทุน	3,635,837	188,427	-	3,824,264
ค่าตัดจำหน่ายสะสม				
โปรแกรมคอมพิวเตอร์	(3,376,550)	(122,294)	-	(3,498,844)
รวมค่าตัดจำหน่ายสะสม	(3,376,550)	(122,294)	-	(3,498,844)
สินทรัพย์ไม่มีตัวตน	259,287			325,420

ค่าตัดจำหน่ายสำหรับปีสิ้นสุดวันที่ 31 ธันวาคม

2557	บาท	115,213
2556	บาท	122,294

12. สินทรัพย์ภาษีเงินได้รอตัดบัญชี

สินทรัพย์ภาษีเงินได้รอตัดบัญชี ณ วันที่ 31 ธันวาคม 2557 และ 2556 มีรายละเอียดดังนี้

	2557	2556
	บาท	บาท
สินทรัพย์ภาษีเงินได้รอตัดบัญชี	55,279,514	55,760,712

สินทรัพย์ภาษีเงินได้รอการตัดบัญชี ณ วันที่ 31 ธันวาคม 2557 และ 2556 ประกอบด้วยผลกระทบทางภาษีของรายการดังต่อไปนี้

	ณ วันที่ 31 ธันวาคม 2556	รายการที่รับรู้ ในงบกำไร ขาดทุน เบ็ดเสร็จ	รายการที่รับรู้ ในส่วน ของเจ้าของ	ณ วันที่ 31 ธันวาคม 2557
	บาท	บาท	บาท	บาท
ค่าเพื่อหนี้สงสัยจะสูญ	25,508,485	(2,966,075)	-	22,542,410
หนี้สูญที่อยู่ระหว่างการดำเนินคดี	4,432,658	266,901	-	4,699,559
สินทรัพย์จากสัญญาเช่าทางการเงิน	21,861,710	1,540,746	-	23,402,456
ภาระผูกพันผลประโยชน์พนักงาน	3,957,859	677,230	-	4,635,089
	55,760,712	(481,198)	-	55,279,514

	ณ วันที่ 31 ธันวาคม 2555	รายการที่รับรู้ ในงบกำไร ขาดทุน เบ็ดเสร็จ	รายการที่รับรู้ ในส่วน ของเจ้าของ	ณ วันที่ 31 ธันวาคม 2556
	บาท	บาท	บาท	บาท
ค่าเพื่อหนี้สงสัยจะสูญ	17,693,791	7,814,694	-	25,508,485
หนี้สูญที่อยู่ระหว่างการดำเนินคดี	4,926,648	(493,990)	-	4,432,658
สินทรัพย์จากสัญญาเช่าทางการเงิน	11,256,933	10,604,777	-	21,861,710
กำไรที่ยังไม่เกิดขึ้นจากการเปลี่ยนแปลง มูลค่าของเงินลงทุน - หลักทรัพย์เพื่อขาย	2,389	-	(2,389)	-
ภาระผูกพันผลประโยชน์พนักงาน	4,340,855	624,049	(1,007,045)	3,957,859
	38,220,616	18,549,530	(1,009,434)	55,760,712

13. เงินกู้ยืมระยะสั้นจากสถาบันการเงิน

เงินกู้ยืมระยะสั้นจากสถาบันการเงิน ณ วันที่ 31 ธันวาคม 2557 และ 2556 ประกอบด้วย

	2557	2556
	บาท	บาท
ตัวสัญญาใช้เงิน	1,570,000,000	2,155,000,000

ณ วันที่ 31 ธันวาคม 2557 และ 2556 บริษัทมีเงินกู้ยืมระยะสั้นจากสถาบันการเงินโดยมีอัตราดอกเบี้ยร้อยละ 3.17 - 3.85 ต่อปี และร้อยละ 3.40 - 3.85 ต่อปี ตามลำดับ

14. เงินกู้ยืมระยะยาว

เงินกู้ยืมระยะยาวจากสถาบันการเงิน ณ วันที่ 31 ธันวาคม 2557 และ 2556 ประกอบด้วย

	2557	2556
	บาท	บาท
เงินกู้ยืมระยะยาว	560,840,000	450,420,000
หัก เงินกู้ยืมระยะยาวที่ครบกำหนดชำระในปี	(285,240,000)	(245,080,000)
	275,600,000	205,340,000

ณ วันที่ 31 ธันวาคม 2557 และ 2556 บริษัทได้ทำสัญญาเงินกู้ยืมระยะยาวจากสถาบันการเงินหลายแห่งโดยมีอัตราดอกเบี้ยลอยตัว ร้อยละ 4.03 - 4.88 ต่อปี และร้อยละ 4.10 - 5.30 ต่อปีตามลำดับ และมีกำหนดชำระเงินต้นทุก 3 เดือน โดยมีกำหนดชำระเงินงวดสุดท้าย สำหรับเงินกู้ยืมดังกล่าวในเดือน ธันวาคม 2560

15. เงินกองทุนสำรองเลี้ยงชีพพนักงาน

บริษัทได้จัดตั้งเงินกองทุนสำรองเลี้ยงชีพสำหรับพนักงานที่สมัครเข้าโครงการหลังจากทำงานครบ 1 ปี และได้จดทะเบียนเป็นกองทุนสำรองเลี้ยงชีพตามพระราชบัญญัติกองทุนสำรองเลี้ยงชีพ พ.ศ. 2530

สำหรับปีสิ้นสุดวันที่ 31 ธันวาคม 2557 และ 2556 เงินสมทบของบริษัท ซึ่งได้บันทึกเป็นค่าใช้จ่ายในการขายและบริหารในงบการเงิน มีจำนวน 3.2 ล้านบาท และ 2.8 ล้านบาท ตามลำดับ

16. ภาวะผูกพันผลประโยชน์พนักงาน

บริษัทคำนวณภาวะผูกพันผลประโยชน์พนักงาน โดยใช้การประมาณการตามหลักคณิตศาสตร์ประกันภัย ซึ่งสมมติฐาน ณ วันที่รายงาน ประกอบด้วย

อัตราคิดลด (ร้อยละ)	4.18
อัตราการลาออก (ร้อยละ) ขึ้นอยู่กับอายุพนักงาน	4, 6, 9
อัตราการขึ้นเงินเดือน (ร้อยละ)	10
อายุเกษียณ (ปี)	60

ภาวะผูกพันผลประโยชน์พนักงานสำหรับปีสิ้นสุดวันที่ 31 ธันวาคม 2557 และ 2556 ประกอบด้วย

	2557	2556
	บาท	บาท
ภาวะผูกพันผลประโยชน์พนักงานสำหรับเงินชดเชยการเลิกจ้าง (ดูหมายเหตุข้อ 16.1)	21,592,705	18,128,863
ภาวะผูกพันผลประโยชน์พนักงานสำหรับการทำงานกับบริษัท เป็นเวลานาน (ดูหมายเหตุข้อ 16.2)	1,582,737	1,660,429
	23,175,442	19,789,292

16.1 ภาวะผูกพันผลประโยชน์พนักงานสำหรับเงินชดเชยจากการเลิกจ้าง

การเปลี่ยนแปลงของมูลค่าปัจจุบันของภาวะผูกพันผลประโยชน์พนักงานสำหรับเงินชดเชยจากการเลิกจ้าง ณ วันที่ 31 ธันวาคม 2557 และ 2556 แสดงดังนี้

	2557	2556
	บาท	บาท
มูลค่าปัจจุบันของภาวะผูกพันผลประโยชน์พนักงานสำหรับเงินชดเชยจากการเลิกจ้างต้นงวด	18,128,863	19,061,707
ต้นทุนบริกรางวดปัจจุบัน	2,706,082	2,366,689
ต้นทุนดอกเบี้ย	757,760	632,424
กำไรจากการประมาณการตามหลักคณิตศาสตร์ประกันภัย	-	(3,931,957)
มูลค่าปัจจุบันของภาวะผูกพันผลประโยชน์พนักงานสำหรับเงินชดเชยจากการเลิกจ้างปลายงวด	21,592,705	18,128,863

ค่าใช้จ่ายเกี่ยวกับภาวะผูกพันผลประโยชน์พนักงานสำหรับเงินชดเชยจากการเลิกจ้างที่รับรู้ในงบกำไรขาดทุนสำหรับปีสิ้นสุดวันที่ 31 ธันวาคม 2557 และ 2556 ประกอบด้วย

	2557	2556
	บาท	บาท
ต้นทุนบริกรางวดปัจจุบัน	2,706,082	2,366,689
ต้นทุนดอกเบี้ย	757,760	632,424
	3,463,842	2,999,113

ค่าใช้จ่าย (รายได้) เกี่ยวกับภาวะผูกพันผลประโยชน์พนักงานสำหรับเงินชดเชยจากการเลิกจ้างที่รับรู้ในกำไรขาดทุนเบ็ดเสร็จอื่นสำหรับปีสิ้นสุดวันที่ 31 ธันวาคม 2557 และ 2556 ประกอบด้วย

	2557	2556
	บาท	บาท
กำไรจากการประมาณการตามหลักคณิตศาสตร์ประกันภัย	-	(3,931,957)
	-	(3,931,957)

16.2 ภาวะผูกพันผลประโยชน์พนักงานสำหรับการทำงานกับบริษัทเป็นเวลานาน

การเปลี่ยนแปลงของมูลค่าปัจจุบันของภาวะผูกพันผลประโยชน์พนักงานสำหรับการทำงานกับบริษัทเป็นเวลานาน ณ วันที่ 31 ธันวาคม 2557 และ 2556 แสดงดังนี้

	2557	2556
	บาท	บาท
มูลค่าปัจจุบันของภาวะผูกพันผลประโยชน์พนักงานสำหรับการทำงานกับบริษัทเป็นเวลานานต้นงวด	1,660,429	2,642,565
ต้นทุนบริกรางวดปัจจุบัน	348,709	326,792
ต้นทุนดอกเบี้ย	68,599	64,340
ผลประโยชน์ที่จ่ายระหว่างงวด	(495,000)	(270,000)
กำไรจากการประมาณการตามหลักคณิตศาสตร์ประกันภัย	-	(1,103,268)
มูลค่าปัจจุบันของภาวะผูกพันผลประโยชน์พนักงานสำหรับการทำงานกับบริษัทเป็นเวลานานปลายงวด	1,582,737	1,660,429

ค่าใช้จ่ายเกี่ยวกับภาระผูกพันผลประโยชน์พนักงานสำหรับการทำงานกับบริษัทเป็นเวลานานที่รับรู้ในงบกำไรขาดทุนสำหรับปีสิ้นสุดวันที่ 31 ธันวาคม 2557 และ 2556 ประกอบด้วย

	2557	2556
	บาท	บาท
ต้นทุนบริการงวดปัจจุบัน	348,709	326,792
ต้นทุนดอกเบี้ย	68,599	64,340
	417,308	391,132

ค่าใช้จ่าย (รายได้) เกี่ยวกับภาระผูกพันผลประโยชน์พนักงานสำหรับการทำงานกับบริษัทเป็นเวลานานที่รับรู้ในกำไรขาดทุนเบ็ดเสร็จอื่นสำหรับปีสิ้นสุดวันที่ 31 ธันวาคม 2557 และ 2556 ประกอบด้วย

	2557	2556
	บาท	บาท
กำไรจากการประมาณการตามหลักคณิตศาสตร์ประกันภัย	-	(1,103,268)
	-	(1,103,268)

17. ส่วนเกินมูลค่าหุ้น

ส่วนเกินมูลค่าหุ้นตามบทบัญญัติแห่งพระราชบัญญัติบริษัทมหาชนจำกัด พ.ศ. 2535 มาตรา 51 เกิดจากการที่บริษัทเสนอขายหุ้นสูงกว่ามูลค่าหุ้นที่จดทะเบียนไว้หักด้วยค่าใช้จ่ายที่เกี่ยวข้องกับการเพิ่มทุน ซึ่งถือเป็นทุนสำรองและจะนำไปจ่ายเป็นเงินปันผลไม่ได้

18. เงินปันผลจ่าย

เมื่อวันที่ 8 เมษายน 2557 ที่ประชุมสามัญผู้ถือหุ้นมีมติอนุมัติให้จ่ายเงินปันผลให้แก่ผู้ถือหุ้นสามัญ จำนวน 470,000,000 หุ้น ในอัตราหุ้นละ 0.135 บาท เป็นจำนวนเงิน 63.45 ล้านบาท โดยบริษัทได้จ่ายเงินปันผลดังกล่าวให้แก่ผู้ถือหุ้นแล้วเมื่อวันที่ 6 พฤษภาคม 2557

เมื่อวันที่ 19 เมษายน 2556 ที่ประชุมสามัญผู้ถือหุ้นมีมติอนุมัติให้จ่ายเงินปันผลให้แก่ผู้ถือหุ้นสามัญ จำนวน 470,000,000 หุ้น ในอัตราหุ้นละ 0.12 บาท เป็นจำนวนเงิน 56.40 ล้านบาท โดยบริษัทได้จ่ายเงินปันผลดังกล่าวให้แก่ผู้ถือหุ้นแล้วเมื่อวันที่ 15 พฤษภาคม 2556

19. ทุนสำรองตามกฎหมาย

ตามพระราชบัญญัติบริษัทมหาชนจำกัด พ.ศ. 2535 บริษัทจะต้องจัดสรรเงินสำรองอย่างน้อยร้อยละห้าของกำไรสุทธิประจำปีหลังจากหักขาดทุนสะสมยกมา (ถ้ามี) จนกว่าสำรองดังกล่าวมีจำนวนไม่น้อยกว่าร้อยละสิบของทุนจดทะเบียน สำรองตามกฎหมายดังกล่าวไม่สามารถนำไปจ่ายเป็นเงินปันผลได้

20. การจัดการส่วนทุน

วัตถุประสงค์ในการบริหารทุนของบริษัทเป็นไปเพื่อการดำรงไว้ซึ่งความสามารถในการดำเนินงานอย่างต่อเนื่องเพื่อสร้างผลตอบแทนต่อผู้ถือหุ้นและเป็นประโยชน์ต่อผู้ที่มีส่วนได้เสียอื่น

โดยเมื่อวันที่ 8 เมษายน 2553 กรมพัฒนาธุรกิจการค้า อนุญาตให้บริษัทประกอบธุรกิจบัญชีสาม (21) โดยบริษัทจะเริ่มประกอบธุรกิจได้ต้องมีทุนขั้นต่ำรวมทั้งสิ้นไม่น้อยกว่า 427,954,151 บาท (ดูหมายเหตุข้อ 1)

ทั้งนี้บริษัทจะต้องปฏิบัติตามเงื่อนไขที่กำหนดไว้ในใบอนุญาตประกอบธุรกิจของคนต่างด้าว กำหนดให้บริษัทต้องมีเงินทุนที่ใช้ในการประกอบธุรกิจ ต้องไม่เกินเจ็ดเท่าของเงินทุน โดย ณ วันที่ 31 ธันวาคม 2557 และ 2556 บริษัทได้ปฏิบัติตามข้อกำหนดดังกล่าวข้างต้น

นอกจากนี้ บริษัทต้องปฏิบัติตามเงื่อนไขในสัญญาเงินกู้ยืมกับสถาบันการเงินแห่งหนึ่งที่กำหนดให้บริษัทต้องคงสัดส่วนหนี้สินต่อส่วนของผู้ถือหุ้นในสัดส่วนไม่เกิน 8 เท่า และกับสถาบันการเงินอีกแห่งหนึ่งที่กำหนดให้บริษัทต้องคงสัดส่วนอัตราส่วนเงินกู้ยืมต่อมูลค่าสุทธิที่มีตัวตนของส่วนของผู้ถือหุ้น (Gearing Ratio) ในสัดส่วนไม่เกิน 6.5 เท่า และต้องดำรงมูลค่าสุทธิที่มีตัวตนของส่วนของผู้ถือหุ้น (Tangible Net Worth) ไม่น้อยกว่า 650 ล้านบาท โดย ณ วันที่ 31 ธันวาคม 2557 และ 2556 บริษัทได้ปฏิบัติตามข้อกำหนดดังกล่าวข้างต้น

21. ค่าใช้จ่ายภาษีเงินได้

ค่าใช้จ่ายภาษีเงินได้สำหรับปีสิ้นสุดวันที่ 31 ธันวาคม 2557 และ 2556 ประกอบด้วย

	2557	2556
	บาท	บาท
ค่าใช้จ่ายภาษีเงินได้ตามแบบแสดงรายการ	37,935,783	50,510,592
รายการปรับปรุงภาษีเงินได้รอการตัดบัญชีที่เกี่ยวข้องกับ ผลแตกต่างชั่วคราวที่เกิดขึ้นและที่กลับรายการ	481,198	(18,549,530)
ค่าใช้จ่ายภาษีเงินได้ตามงบกำไรขาดทุน	38,416,981	31,961,062

รายการกระทบยอดระหว่างภาษีเงินได้และกำไรทางบัญชีสำหรับปีสิ้นสุดวันที่ 31 ธันวาคม 2557 และ 2556 มีดังนี้

	2557	2556
	บาท	บาท
กำไรทางบัญชีก่อนภาษี	176,533,732	157,040,837
ภาษีเงินได้ในอัตราร้อยละ 20	35,306,747	31,408,167
ผลกระทบทางภาษีของรายได้และค่าใช้จ่ายทางบัญชี แต่มีได้เป็นรายได้และค่าใช้จ่ายทางภาษี	3,110,234	552,895
ค่าใช้จ่ายภาษีเงินได้ตามงบกำไรขาดทุน	38,416,981	31,961,062
รายได้ (ค่าใช้จ่าย) ภาษีเงินได้รอการตัดบัญชี ที่เกี่ยวข้องกับผลแตกต่างชั่วคราวที่เกิดขึ้นและที่กลับรายการ	(481,198)	18,549,530
ค่าใช้จ่ายภาษีเงินได้ตามแบบแสดงรายการ	37,935,783	50,510,592

บริษัทใช้อัตราภาษีร้อยละ 20 ในการคำนวณค่าใช้จ่ายภาษีเงินได้สำหรับปีสิ้นสุดวันที่ 31 ธันวาคม 2557 และ 2556 และภาษีเงินได้รอการตัดบัญชี ณ วันที่ 31 ธันวาคม 2557 และ 2556

22. รายการระหว่างบุคคลหรือบริษัทที่เกี่ยวข้องกัน

งบการเงินนี้ได้รวมรายการที่เกิดขึ้นกับบริษัทที่เกี่ยวข้องกัน ซึ่งเกี่ยวข้องกันโดยการถือหุ้นหรือการมีผู้ถือหุ้นหรือกรรมการร่วมกัน ดังนั้น งบการเงินนี้จึงแสดงผลของรายการดังกล่าว ซึ่งการกำหนดราคาซื้อขายระหว่างกัน การกำหนดอัตราดอกเบี้ยระหว่างกันและเงื่อนไขต่างๆ เป็นไปตามปกติทางธุรกิจและเป็นเงื่อนไขการค้าทั่วไป สำหรับบุคคลที่เกี่ยวข้องกันเป็นไปตามที่ได้รับอนุมัติโดยกรรมการหรือผู้ถือหุ้น

ยอดคงเหลือที่สำคัญกับบริษัทที่เกี่ยวข้องกัน ณ วันที่ 31 ธันวาคม 2557 และ 2556 ประกอบด้วย

	2557	2556	
	บาท	บาท	
ความสัมพันธ์			
ลูกหนี้อื่น - บริษัทที่เกี่ยวข้องกัน			
ไอเอฟเอส แคปปิตอล ลิมิเต็ด	บริษัทผู้ถือหุ้นใหญ่	19,500	19,000
เจ้าหนี้อื่น - บริษัทที่เกี่ยวข้องกัน			
ไอเอฟเอส แคปปิตอล ลิมิเต็ด	บริษัทผู้ถือหุ้นใหญ่	-	19,326

รายการที่สำคัญกับบุคคลที่เกี่ยวข้องกันสำหรับปีสิ้นสุดวันที่ 31 ธันวาคม 2557 และ 2556 มีดังนี้

	2557	2556
	บาท	บาท
ค่าตอบแทนผู้บริหาร		
ผลประโยชน์ระยะสั้น	30,526,460	28,226,090
ผลประโยชน์หลังออกจากงาน	1,451,768	1,293,593
ผลประโยชน์ระยะยาวอื่นๆ	37,941	34,561
	32,016,169	29,554,244

23. การผูกพัน

ณ วันที่ 31 ธันวาคม 2557 และ 2556 บริษัทมีสัญญาวงเงินสินเชื่อกับสถาบันการเงินเพื่อใช้เป็นเงินทุนทั่วไปในกิจการ ดังนี้

	ณ วันที่ 31 ธันวาคม 2557	ณ วันที่ 31 ธันวาคม 2556
	บาท	บาท
วงเงินสินเชื่อรวม	4,556,000,000	4,855,000,000

ณ วันที่ 31 ธันวาคม 2557 และ 2556 บริษัทมีการผูกพันเลตเตอร์ออฟเครดิตกับสถาบันการเงินเป็นจำนวน 7.98 ล้านบาท และ 13.63 ล้านบาท ตามลำดับ เพื่อให้ลูกค้าจากการซื้อสิทธิเรียกร้อง สัญญาเช่าซื้อและสัญญาเช่าระยะยาวใช้ ทั้งนี้ ณ วันที่ 31 ธันวาคม 2557 และ 2556 บริษัทมีวงเงินสินเชื่อดังกล่าวที่ยังไม่ได้ใช้กับสถาบันการเงินหลายแห่งจำนวนรวม 2,078 ล้านบาท และ 1,795 ล้านบาท ตามลำดับ

24. ค่าใช้จ่ายตามลักษณะ

กำไรสุทธิสำหรับปีสิ้นสุดวันที่ 31 ธันวาคม 2557 และ 2556 เกิดขึ้นภายหลังจากหักค่าใช้จ่ายที่สำคัญ ดังต่อไปนี้

	2557	2556
	บาท	บาท
ค่าตอบแทนของกรรมการและผู้บริหาร	32,016,169	29,554,244
ค่าใช้จ่ายพนักงาน	49,218,898	45,935,929
ค่าเสื่อมราคาและค่าตัดจำหน่าย	4,614,791	4,825,727
หนี้สูญและหนี้สงสัยจะสูญ	2,011,089	39,961,791
ภาษีธุรกิจเฉพาะ	10,956,523	11,599,720
ค่าธรรมเนียมวิชาชีพ	6,339,279	4,522,734
ต้นทุนทางการเงิน	75,861,293	93,804,779

25. การเสนอข้อมูลทางการเงินจำแนกตามส่วนงาน

การจำแนกส่วนงานทางธุรกิจได้จัดทำขึ้นตามเกณฑ์ที่ใช้ในการจัดทำรายงานภายในที่เสนอต่อผู้บริหารของบริษัท ผลการดำเนินงานจำแนกตามส่วนงานทางธุรกิจที่นำเสนอต่อผู้มีอำนาจตัดสินใจสูงสุด ด้านการดำเนินงานเพื่อใช้ในการตัดสินใจเกี่ยวกับการจัดสรรทรัพยากร และการประเมินผลการปฏิบัติงานของส่วนงานดำเนินงานมีการวัดค่าที่เป็นไปตามมาตรฐานการรายงานทางการเงินไทย

ส่วนงานทางธุรกิจต่างๆ มีการจำแนกไว้ดังนี้

ธุรกิจรับซื้อสิทธิเรียกร้อง: เป็นสินเชื่อระยะสั้น เพื่อใช้เป็นเงินทุนหมุนเวียนในธุรกิจสำหรับผู้ประกอบการ ในรูปแบบของการรับซื้อลูกหนี้การค้าสำหรับทั้งการค้าภายในประเทศและส่งออกไปยังต่างประเทศ

ธุรกิจเช่าซื้อและสัญญาเช่าระยะยาว: เป็นสินเชื่อเพื่อการลงทุนในอุตสาหกรรม

ธุรกิจด้านอื่น: ประกอบไปด้วยกิจกรรมต่างๆ รวมทั้งรายได้และค่าใช้จ่าย ที่มีได้รวมอยู่ในส่วนงานทางธุรกิจดังกล่าวข้างต้น

สำหรับปีสิ้นสุดวันที่ 31 ธันวาคม 2557 และ 2556 บริษัทไม่มีรายได้จากบุคคลภายนอกรายใดรายหนึ่งที่มีจำนวนตั้งแต่ร้อยละ 10 ขึ้นไปของรายได้รวม

ข้อมูลทางการเงินจำแนกตามส่วนงานทางธุรกิจของบริษัทสำหรับปีสิ้นสุดวันที่ 31 ธันวาคม 2557 และ 2556 แสดงดังนี้

	สำหรับปีสิ้นสุดวันที่ 31 ธันวาคม 2557				สำหรับปีสิ้นสุดวันที่ 31 ธันวาคม 2556			
	ธุรกิจรับซื้อสิทธิเรียกร้อง	ธุรกิจเช่าซื้อและสัญญาเช่าระยะยาว	อื่นๆ	รวม	ธุรกิจรับซื้อสิทธิเรียกร้อง	ธุรกิจเช่าซื้อและสัญญาเช่าระยะยาว	อื่นๆ	รวม
	พันบาท	พันบาท	พันบาท	พันบาท	พันบาท	พันบาท	พันบาท	พันบาท
รายได้จากการดำเนินงาน	315,679	39,838	-	355,517	325,013	50,407	-	375,420
รายได้อื่น	16,483	639	-	17,122	26,760	957	-	27,717
รวมรายได้	332,162	40,477	-	372,639	351,773	51,364	-	403,137
ค่าเผื่อนี้สงสัยจะสูญ (โอนกลับรายการ)	2,952	(941)	-	2,011	37,412	2,549	-	39,961
ค่าใช้จ่ายในการบริหาร	105,390	12,843	-	118,233	98,018	14,312	-	112,330
รวมค่าใช้จ่ายในการบริหาร	108,342	11,902	-	120,244	135,430	16,861	-	152,291
กำไรก่อนต้นทุนทางการเงินและค่าใช้จ่ายภาษีเงินได้	223,820	28,575	-	252,395	216,343	34,503	-	250,846
ต้นทุนทางการเงิน	67,621	8,240	-	75,861	81,853	11,952	-	93,805
ค่าใช้จ่ายภาษีเงินได้	33,623	4,794	-	38,417	27,262	4,699	-	31,961
กำไรสุทธิสำหรับปี	122,576	15,541	-	138,117	107,228	17,852	-	125,080
สินทรัพย์รวม	2,669,650	324,576	261,745	3,255,971	2,773,863	475,801	409,160	3,658,824

26. การเปิดเผยข้อมูลเกี่ยวกับเครื่องมือทางการเงิน

ความเสี่ยงด้านสภาพคล่อง

ความเสี่ยงด้านสภาพคล่องเกิดจากความซับซ้อนในการระดมทุนให้เพียงพอและทันเวลาต่อการปฏิบัติตามภาระผูกพันที่กำหนดไว้ในเครื่องมือทางการเงิน ทั้งนี้ผู้บริหารได้ประเมินฐานะการเงินและผลการดำเนินงานในปัจจุบันและเชื่อว่าบริษัทมีความเสี่ยงด้านสภาพคล่องน้อย

ความเสี่ยงจากการไม่ปฏิบัติตามสัญญา

ความเสี่ยงจากการไม่ปฏิบัติตามสัญญาอาจเกิดจากการที่คู่สัญญาไม่สามารถปฏิบัติตามข้อกำหนดในสัญญาที่ทำไว้กับบริษัทและทำให้เกิดความเสียหายแก่บริษัทได้ บริษัทได้มีนโยบายในการป้องกันความเสี่ยงนี้โดยมีการวิเคราะห์สินเชื่อจากข้อมูลต่างๆ ของลูกค้า และการติดตามลูกค้าอย่างสม่ำเสมอ ตามแนวทางที่ได้กำหนดไว้ในระเบียบ พิธีปฏิบัติสินเชื่อ ความเสี่ยงจากการไม่ปฏิบัติตามสัญญานี้มีมูลค่าสูงสุดตามที่แสดงไว้ในด้านสินทรัพย์ในงบแสดงฐานะการเงินหลังจากหักสำรองค่าเผื่อนี้สงสัยจะสูญแล้ว

ความเสี่ยงเกี่ยวกับอัตราดอกเบี้ย

ความเสี่ยงเกี่ยวกับอัตราดอกเบี้ยของเครื่องมือทางการเงินในงบแสดงฐานะการเงินนั้น เกิดขึ้นจากการเปลี่ยนแปลงของอัตราดอกเบี้ย อันอาจจะมีผลในทางลบต่อรายได้ดอกเบี้ยสุทธิในปัจจุบันและในอนาคต ความเสี่ยงของอัตราดอกเบี้ยนี้เกิดขึ้นจากการจัดโครงสร้าง และลักษณะของรายการในสินทรัพย์ หนี้สิน หรืออาจเกิดจากระยะเวลาที่แตกต่างกันในการเปลี่ยนแปลงอัตราดอกเบี้ยระหว่างรายการทางด้านสินทรัพย์และหนี้สิน

ณ วันที่ 31 ธันวาคม 2557 และ 2556 บริษัทมีสินทรัพย์และหนี้สินทางการเงินที่มีความเสี่ยงที่เกิดจากการเปลี่ยนแปลงอัตราดอกเบี้ยสรุปได้ดังนี้

	2557						
	ยอดคงเหลือของเครื่องมือทางการเงินสุทธิ						
	ระยะเวลาคงเหลือก่อนครบกำหนดวงสัญญาหรือก่อนกำหนดอัตราใหม่						
อัตราดอกเบี้ยปรับขึ้นลงตามอัตราตลาด	ไม่เกิน 1 ปี	1-5 ปี	ไม่มีดอกเบี้ย	รวม	อัตราดอกเบี้ยถ่วงเฉลี่ย		
					อัตราดอกเบี้ยลอยตัว	อัตราดอกเบี้ยคงที่	
พันบาท	พันบาท	พันบาท	พันบาท	พันบาท	ร้อยละ	ร้อยละ	
สินทรัพย์ทางการเงิน							
เงินสดและรายการเทียบเท่าเงินสด	172,566	157,161	-	15,405	172,566	0.37	-
เงินฝากธนาคารที่ใช้เป็นหลักประกัน	152	-	152	-	152	-	1.50
ลูกหนี้จากการซื้อสิทธิเรียกร้อง	2,636,437	2,636,437	-	-	2,636,437	9.29	-
ลูกหนี้จากสัญญาเช่าซื้อ	7,968	5,867	2,101	-	7,968	-	10.43
ลูกหนี้ตามสัญญาเช่าระยะยาว	316,608	168,158	148,450	-	316,608	9.76	-
เงินให้กู้ยืมค่าสินค้า	33,213	33,213	-	-	33,213	9.16	-
หนี้สินทางการเงิน							
เงินกู้ยืมระยะสั้น	1,570,000	1,570,000	-	-	1,570,000	3.27	-
เงินกู้ยืมระยะยาว	560,840	285,240	275,600	-	560,840	4.24	-

2556
ยอดคงเหลือของเครื่องมือทางการเงินสุทธิ
ระยะเวลาคงเหลือก่อนครบกำหนดของสัญญาหรือก่อนกำหนดอัตราใหม่

	อัตราดอกเบี้ยปรับขึ้นลงตามอัตราตลาด				รวม	อัตราดอกเบี้ยถ่วงเฉลี่ย	
	ไม่เกิน 1 ปี	1-5 ปี	ไม่มี ดอกเบี้ย	อัตราดอกเบี้ยลอยตัว		อัตราดอกเบี้ยคงที่	
	พันบาท	พันบาท	พันบาท	พันบาท	พันบาท	ร้อยละ	ร้อยละ
สินทรัพย์ทางการเงิน							
เงินสดและรายการเทียบเท่าเงินสด	306,470	272,192	-	34,278	306,470	0.49	-
เงินฝากธนาคารที่ใช้เป็นหลักประกัน	148	-	148	-	148	-	2.25
ลูกหนี้จากการซื้อสิทธิเรียกร้อง	2,744,079	2,744,079	-	-	2,744,079	9.31	-
ลูกหนี้จากสัญญาเช่าซื้อ	13,225	11,098	2,127	-	13,225	-	11.03
ลูกหนี้ตามสัญญาเช่าระยะยาว	462,576	212,503	250,073	-	462,576	9.98	-
เงินให้กู้ยืมค่าสินค้า	29,784	29,784	-	-	29,784	9.14	-
หนี้สินทางการเงิน							
เงินกู้ยืมระยะสั้น	2,155,000	2,155,000	-	-	2,155,000	3.51	-
เงินกู้ยืมระยะยาว	450,420	245,080	205,340	-	450,420	4.43	-

วิธีการและข้อสมมติฐานในการประมาณมูลค่ายุติธรรมของเครื่องมือทางการเงิน

ข้อสมมติฐานของมูลค่ายุติธรรมต้องใช้ดุลยพินิจในการประมาณการ ดังนั้นมูลค่ายุติธรรมที่ประมาณขึ้น ที่เปิดเผยในหมายเหตุประกอบงบการเงินนี้จึงไม่จำเป็นต้องบ่งชี้ถึงจำนวนเงินที่เกิดขึ้นจริงในตลาดแลกเปลี่ยนในปัจจุบัน การใช้ข้อสมมติฐานทางการตลาดและหรือวิธีการประมาณที่แตกต่างกันอาจมีผลกระทบที่มีสาระสำคัญในมูลค่ายุติธรรมที่ประมาณขึ้น บริษัทใช้วิธีการและข้อสมมติฐานดังต่อไปนี้ในการประมาณมูลค่ายุติธรรมของเครื่องมือทางการเงิน

เงินสดและรายการเทียบเท่าเงินสด

มูลค่ายุติธรรม ถือตามจำนวนเงินที่แสดงในงบแสดงฐานะการเงิน

เงินลงทุนชั่วคราว

เงินลงทุนในหลักทรัพย์จดทะเบียน มูลค่ายุติธรรมถือตามราคาซื้อขายกันในตลาด

ลูกหนี้จากการซื้อสิทธิเรียกร้อง

มูลค่ายุติธรรมโดยประมาณของลูกหนี้จากการซื้อสิทธิเรียกร้องซึ่งเป็นลูกหนี้ที่คิดดอกเบี้ยในอัตราดอกเบี้ยแบบลอยตัว ถือตามจำนวนเงินที่แสดงในงบแสดงฐานะการเงิน

ลูกหนี้จากสัญญาเช่าซื้อและสัญญาเช่าระยะยาว

มูลค่ายุติธรรมโดยประมาณของลูกหนี้จากสัญญาเช่าซื้อและสัญญาเช่าระยะยาว คำนวณโดยใช้วิธีการหาส่วนลดกระแสเงินสด โดยพิจารณาอัตราคิดลดจากอัตราดอกเบี้ยในปัจจุบัน ตามอายุสัญญาคงเหลือเฉลี่ย

ลูกหนี้จากสัญญาเช่าซื้อและสัญญาเช่าระยะยาว

รวมส่วนที่ถึงกำหนดชำระภายในหนึ่งปี

ลูกหนี้จากสัญญาเช่าซื้อและสัญญาเช่าระยะยาว

รวมส่วนที่ถึงกำหนดชำระภายในหนึ่งปี

ณ วันที่ 31 ธันวาคม 2557

มูลค่าตามบัญชี บาท	มูลค่ายุติธรรม บาท
324,576,065	324,576,065

ณ วันที่ 31 ธันวาคม 2556

มูลค่าตามบัญชี บาท	มูลค่ายุติธรรม บาท
475,800,680	475,800,680

เงินกู้ยืมค่าซื้อสินค้า

มูลค่ายุติธรรมโดยประมาณของเงินให้กู้ยืมค่าซื้อสินค้า ซึ่งเป็นเงินให้กู้ยืมระยะสั้น ถือตามจำนวนเงินที่แสดงในงบแสดงฐานะการเงิน

เงินกู้ยืมระยะสั้นจากสถาบันการเงิน

มูลค่ายุติธรรมโดยประมาณของเงินกู้ยืมระยะสั้นจากสถาบันการเงินที่มีอัตราดอกเบี้ยลอยตัว ถือตามจำนวนเงินที่แสดงในงบแสดงฐานะการเงิน

เงินกู้ยืมระยะยาว

มูลค่ายุติธรรมโดยประมาณของเงินกู้ยืมระยะยาวที่มีอัตราดอกเบี้ยคงที่และลอยตัว ถือตามจำนวนเงินที่แสดงในงบแสดงฐานะการเงิน

27. การอนุมัติให้ออกงบการเงิน

งบการเงินนี้ได้รับการอนุมัติให้ออกงบการเงินจากกรรมการผู้มีอำนาจลงนามของบริษัท เมื่อวันที่ 28 มกราคม 2558

NOTES TO THE FINANCIAL STATEMENTS

FOR THE YEAR ENDED DECEMBER 31, 2014

1. GENERAL INFORMATION AND THE COMPANY'S OPERATION

The Company was incorporated in March 1991, under the laws of Thailand and registered as a Public Company Limited with the Ministry of Commerce on April 18, 2007. The Company's office is located at 20th floor Lumpini Tower, 1168/55 Rama IV Road, Tungmahamek, Sathorn, Bangkok. The principal business activities of the Company are factoring, hire purchase and leasing businesses.

The major shareholders as at December 31, 2014 and 2013 were IFS Capital Holdings (Thailand) Limited with 36.64% and IFS Capital Limited (registered in Singapore) with 36.49%. The major shareholder of IFS Capital Limited was Phillip Asset Pte. Ltd. (registered in Singapore) with 40.40% shareholding.

The status of the Company has been changed to that of a foreign Company after submitting the request to do business under Section 17 of the Foreign Business Act B.E. 2542 and obtained the license of foreign business operations dated July 3, 2009 from the Department of Business Development to do business in category 3 (21) service business as follows:

1. Factoring
2. Leasing and hire purchase businesses only to the existing customers committed under the leasing and hire purchase agreements

Thus, the Company has to comply with the conditions specified in the certificate of foreign business operations.

On November 27, 2009, the Company had reapplied for a permission to operate a business under annex 3 (21): service businesses of leasing and hire purchase of vehicles and machineries used in industry, tools used in transport of goods, vessels and carriages used in agriculture to new clients and on April 8, 2010, the Company had obtained the approval from the Department of Business Development.

2. BASIS OF PREPARATION AND PRESENTATION OF THE FINANCIAL STATEMENTS

2.1 The Company maintains its accounting records in Thai Baht and prepares its statutory financial statements in the Thai language in conformity with Thai Financial Reporting Standards and accounting practices generally accepted in Thailand.

2.2 The Company's financial statements have been prepared in accordance with the Thai Accounting Standard (TAS) No. 1 (Revised 2012) "Presentation of Financial Statements", and the Regulation of The Stock Exchange of Thailand (SET) dated January 22, 2001, regarding the preparation and submission of financial statements and reports for the financial position and results of operations of the listed companies B.E. 2544 and the Notification of the Department of Business Development dated September 28, 2011 regarding "The Brief Particulars in the Financial Statement B.E. 2554".

2.3 Thai Financial Reporting Standards affecting the presentation and/ or disclosure in the current year financial statements

The Federation of Accounting Professions has issued the Notifications regarding Thai Financial Reporting Standards (TFRSs) which are effective for the financial statements for the period beginning on or after January 1, 2014 onwards, as follow:

Thai Accounting Standards ("TAS")

TAS 1	(Revised 2012)	Presentation of Financial Statements
TAS 7	(Revised 2012)	Statement of Cash Flows

Thai Accounting Standards (“TAS”)

TAS 12	(Revised 2012)	Income Taxes
TAS 17	(Revised 2012)	Leases
TAS 18	(Revised 2012)	Revenue
TAS 19	(Revised 2012)	Employee Benefits
TAS 21	(Revised 2012)	The Effects of Changes in Foreign Exchange Rates
TAS 24	(Revised 2012)	Related Party Disclosures
TAS 28	(Revised 2012)	Investments in Associates
TAS 31	(Revised 2012)	Interests in Joint Venture
TAS 34	(Revised 2012)	Interim Financial Reporting
TAS 36	(Revised 2012)	Impairment of Assets
TAS 38	(Revised 2012)	Intangible assets

Thai Financial Reporting Standards (“TFRS”)

TFRS 2	(Revised 2012)	Share - Based Payments
TFRS 3	(Revised 2012)	Business Combinations
TFRS 5	(Revised 2012)	Non - current Assets Held for Sale and Discontinued Operations
TFRS 8	(Revised 2012)	Operating Segments

Thai Accounting Standards Interpretations (“TSIC”)

TSIC 15	Operating Leases - Incentives
TSIC 27	Evaluating the Substance of Transactions Involving the Legal Form of a Lease
TSIC 29	Disclosure - Service Concession Arrangements
TSIC 32	Intangible Assets - Web Site Costs

Thai Financial Reporting Standard Interpretations (“TFRIC”)

TFRIC 1	Changes in Existing Decommissioning, Restoration and Similar Liabilities
TFRIC 4	Determining Whether an Arrangement Contains a Lease
TFRIC 5	Rights to Interests arising from Decommissioning, Restoration and Environmental Rehabilitation Funds
TFRIC 7	Applying the Restatement Approach under TAS 29 Financial Reporting in Hyperinflationary Economies
TFRIC 10	Interim Financial Reporting and Impairment
TFRIC 12	Service Concession Arrangements
TFRIC 13	Customer Loyalty Programmes
TFRIC 17	Distributions of Non - cash Assets to Owners
TFRIC 18	Transfers of Assets Form Customers

2.4 Thai Financial Reporting Standards announced in the Royal Gazette but not yet effective

The Federation of Accounting Professions has issued the Notifications regarding Thai Financial Reporting Standards (TFRSs), which are effective for the accounting period beginning on or after January 1, 2015 onwards as follows:

Thai Accounting Standards (“TAS”)

TAS 1	(Revised 2014)	Presentation of Financial Statements
TAS 2	(Revised 2014)	Inventories
TAS 7	(Revised 2014)	Statement of Cash Flows
TAS 8	(Revised 2014)	Accounting Policies, Changes in Accounting Estimates and Errors
TAS 10	(Revised 2014)	Events after the Reporting Period
TAS 11	(Revised 2014)	Construction Contracts
TAS 12	(Revised 2014)	Income Taxes
TAS 16	(Revised 2014)	Property, Plant and Equipment
TAS 17	(Revised 2014)	Leases
TAS 18	(Revised 2014)	Revenue
TAS 19	(Revised 2014)	Employee Benefits
TAS 20	(Revised 2014)	Accounting for Government Grants and Disclosure of Government Assistance
TAS 21	(Revised 2014)	The Effects of Changes in Foreign Exchange Rate
TAS 23	(Revised 2014)	Borrowing Costs
TAS 24	(Revised 2014)	Related Party Disclosures
TAS 26	(Revised 2014)	Accounting and Reporting by Retirement Benefit Plans
TAS 27	(Revised 2014)	Separate Financial Statements
TAS 28	(Revised 2014)	Investments in Associates and Joint Ventures
TAS 29	(Revised 2014)	Financial Reporting in Hyperinflationary Economies
TAS 33	(Revised 2014)	Earnings per Share
TAS 34	(Revised 2014)	Interim Financial Reporting
TAS 36	(Revised 2014)	Impairment of Assets
TAS 37	(Revised 2014)	Provisions, Contingent Liabilities and Contingent Assets
TAS 38	(Revised 2014)	Intangible assets
TAS 40	(Revised 2014)	Investment Property

Thai Financial Reporting Standards (“TFRS”)

TFRS 2	(Revised 2014)	Share - Based Payment
TFRS 3	(Revised 2014)	Business Combinations
TFRS 5	(Revised 2014)	Non-current Assets Held for Sale and Discontinued Operations
TFRS 6	(Revised 2014)	Exploration for and Evaluation of Mineral Assets
TFRS 8	(Revised 2014)	Operating Segments

TFRS 10	Consolidated Financial Statements
TFRS 11	Joint Arrangements
TFRS 12	Disclosure of Interests in Other Entities
TFRS 13	Fair Value Measurement

Thai Accounting Standards Interpretations (“TSIC”)

TSIC 10	(Revised 2014)	Government Assistance - No Specific Relation to Operating Activities
TSIC 15	(Revised 2014)	Operating Leases - Incentives
TSIC 25	(Revised 2014)	Income Taxes - Change in the Tax Status of an Enterprise or its Shareholders
TSIC 27	(Revised 2014)	Evaluating the Substance of Transactions in the Legal Form of a Lease
TSIC 29	(Revised 2014)	Disclosure - Service Concession Arrangements
TSIC 31	(Revised 2014)	Revenue - Barter Transactions Involving Advertising Services
TSIC 32	(Revised 2014)	Intangible Assets - Web Site Costs

Thai Financial Reporting Standard Interpretations (“TFRIC”)

TFRIC 1	(Revised 2014)	Changes in Existing Decommissioning, Restoration and Similar Liabilities
TFRIC 4	(Revised 2014)	Determining whether an Arrangement contains a Lease
TFRIC 5	(Revised 2014)	Rights to Interests arising from Decommissioning, Restoration and Environmental Rehabilitation Funds
TFRIC 7	(Revised 2014)	Applying the Restatement Approach under IAS 29 Financial Reporting in Hyperinflationary Economies
TFRIC 10	(Revised 2014)	Interim Financial Reporting and Impairment
TFRIC 12	(Revised 2014)	Service Concession Arrangements
TFRIC 13	(Revised 2014)	Customer Loyalty Programmes
TFRIC 14		TAS 19 (Revised 2014) - The Limit on a Defined Benefit Asset, Minimum Funding Requirements and their Interaction
TFRIC 15	(Revised 2014)	Agreements for the Construction of Real Estate
TFRIC 17	(Revised 2014)	Distributions of Non-cash Assets to Owners
TFRIC 18	(Revised 2014)	Transfers of Assets from Customers
TFRIC 20		Stripping Costs in the Production Phase of a Surface Mine

The Federation of Accounting Professions has issued the Notifications regarding Thai Financial Reporting Standard (TFRS), which is effective for the accounting period beginning on or after January 1, 2016 onwards as follow:

Thai Financial Reporting Standards (“TFRS”)

TFRS 4	(Revised 2014)	Insurance Contracts
--------	----------------	---------------------

The Company’s management will adopt the above TFRSs relevant to the Company in the preparation of the Company’s financial statements when they become effective. The Company’s management is in the process to assess the impact of these TFRSs on the financial statements of the Company in the period of initial application.

3. SIGNIFICANT ACCOUNTING POLICIES

The financial statements have been prepared under the historical cost convention except as disclosed in the accounting policies.

Significant accounting policies adopted by the Company are summarized below:

3.1 Cash and cash equivalents

Cash and cash equivalents consist of cash on hand, deposits at bank and fixed deposits with original maturities of 3 months or less and excluding cash at banks used as collateral.

3.2 Income recognition

Factoring income is recognized on an accrual basis.

The hire purchase income is recognized using the effective interest rate method.

The finance lease income is recognized using the direct financing method of accounting, based on effective interest rate.

Interest on hire purchase and finance lease contract is recognized on an accrual basis, except when interest is in arrears for more than three months which is then recognized on a cash basis.

Factoring commission and service fees are recognized upon the transfer of rights.

3.3 Accounts receivable

Factoring receivable is shown net of allowance for doubtful accounts.

Hire purchase receivable and lease contract receivable are stated at the outstanding hire purchase contract price and lease contract price after deducting unearned financing income and allowance for doubtful accounts.

3.4 Allowance for doubtful accounts

Allowance for doubtful accounts is an estimate of the debts which may prove to be uncollectible. Based on review of the current status of each receivable, the Company sets up the allowance for doubtful accounts as follows:

	Percentage of receivable
Overdue up to 3 months not over 6 months	20
Overdue up to 6 months not over 12 months	50
Overdue up to 12 months	100

In addition, the Company had determined to set up the allowance for doubtful accounts on a collective basis for factoring, hire purchase, lease contract receivables and inventory finance receivable which are classified as normal and overdue less than 3 months which have similar credit risk characteristics assessed based on the historical loss experience of each loan category (see Notes 5, 6, 7 and 8).

3.5 Temporary investments

Temporary investments represent investments in equity securities which are classified as security available for sale and are stated at fair value. Gain or loss on the change in fair value is presented as an item in equity. In case of an impairment in value of investment has occurred, the resultant loss for all classification of investment is recognized in the statements of comprehensive income.

3.6 Plant and equipment

Plant and equipment are stated at cost less accumulated depreciation and allowance for impairment (if any).

Depreciation is calculated by using the straight - line method, based on the estimated useful lives of the assets as follows:

Condominium	40 years
Furniture and fixtures	5 years
Vehicles	5 years

When, premises and equipment become impaired, the allowance for impairment is recorded to recognize loss on impairment in the statements of comprehensive income.

3.7 Intangible assets and amortization

Intangible assets are stated at cost less accumulated amortization and allowance for impairment (if any).

Amortization is calculated by the straight - line method, based on the estimated useful lives of the assets. For computer software, the estimated useful lives are 3 years.

When intangible assets become impaired, the allowance for impairment is recorded to recognize loss on impairment in the statements of comprehensive income.

3.8 Foreign currency transactions

Transactions occurred during the year denominated in foreign currencies are translated into Baht at the rates of exchange on the transaction dates. Monetary assets and liabilities denominated in foreign currencies at the statements of financial position date are translated into Baht at the exchange rates prevailing at that date. Gains and losses on foreign exchange arising from settlements and translation are recognized as income or expense when incurred.

3.9 Employee benefits obligation

The Company provides provision regarding the severance pay under the Thai Labor Protection Act and long service awards payable to employees. The liability in respect of employee benefits is calculated by using the actuarial technique. The present value of the defined benefits obligation is determined by discounting estimated future cash flows using yields on the government bonds which have terms to maturity approximating the terms of the related liability. The estimated future cash flows shall reflect employee salaries, turnover rate, length of service and others. Actuarial gains or losses will be recognized in the statements of comprehensive income in the period to which they are related. The costs associated with providing these benefits are charged to the statements of comprehensive income so as to spread the cost over the employment period during which the entitlement to benefits is earned (see Note 16).

3.10 Income tax expenses

Income tax expense is calculated based on the taxable profit multiplied by the tax rate that has been enacted at the statements of financial position date and adjusted by the effect of deferred income tax accounting.

Deferred tax assets and liabilities result from temporary differences between the carrying amounts of assets or liabilities in the statements of financial position and their tax bases. Deferred tax liabilities are recognized for all taxable temporary differences and deferred tax assets are recognized to the extent that it is probable that future taxable profit will be available against which deductible temporary differences can be utilized.

Deferred tax expenses are charged or credited in the statement of comprehensive income, except when the temporary differences relate to items credited or charged directly to equity, in which case the deferred tax is also recorded in equity.

Deferred tax assets and liabilities are offset when they relate to income tax levied by the same taxation authority and the Company intends to settle its current tax assets and liabilities on a net basis.

3.11 Basic earnings per share

Basic earnings per share are calculated by dividing net income by the number of weighted average ordinary shares outstanding during the year. In case of a capital increase, the number of ordinary shares is weighted according to the time of subscription was received. The Company did not have any common share equivalents outstanding which would have a dilutive effect on basic earnings per share.

3.12 Accounting estimates

The preparation of financial statements in conformity with Thai Financial Reporting Standards and Practices generally accepted accounting in Thailand also requires the Company's management to exercise judgments in order to determine the accounting policies, estimates and assumptions that affect the reported amounts of assets and liabilities, the disclosure of contingent assets and liabilities at the date of the financial statements and the reported amounts of revenue and expenses during the reporting period. Although these estimates are based on management's reasonable consideration of current events, actual results may differ from these estimates.

4. SUPPLEMENTARY DISCLOSURE OF CASH FLOWS INFORMATION

4.1 Plant and equipment for the years ended December 31, 2014 and 2013 are as follows:

	2014 Baht	2013 Baht
Other payable - equipment, beginning balance (included in other current liabilities)	30,603	-
<u>Add</u> Purchases of equipment	3,866,265	323,600
<u>Less</u> Cash paid for purchases of equipment	(3,896,868)	(292,997)
Other payable - equipment, ending balance (included in other current liabilities)	-	30,603

4.2 Intangible assets for the years ended December 31, 2014 and 2013 were as follows:

	2014 Baht	2013 Baht
Other payable - intangible assets, beginning balance (included in other current liabilities)	-	14,445
<u>Add</u> Purchases of intangible assets	2,528,399	188,427
<u>Less</u> Cash paid for purchases of intangible assets	(88,799)	(202,872)
Other payable - intangible asset, ending balance (included in other current liabilities)	2,439,600	-

4.3 Cash and cash equivalents as at December 31, 2014 and 2013 consist of the following:

	2014 Baht	2013 Baht
Cash on hand	30,000	30,000
Cash at banks - current accounts	15,374,549	34,248,156
Cash at banks - savings accounts	157,160,975	272,191,479
	172,565,524	306,469,635

5. FACTORING RECEIVABLE, NET

Factoring receivable, net as at December 31, 2014 and 2013 consist of the following:

	2014 Baht	2013 Baht
Factoring receivable	3,401,975,949	3,545,827,716
<u>Less</u> Allowance for doubtful accounts (*)	(92,097,154)	(104,632,886)
	3,309,878,795	3,441,194,830
<u>Less</u> Factoring payable	(673,441,406)	(697,116,178)
Factoring receivable, net	2,636,437,389	2,744,078,652

(*) As at December 31, 2014 and 2013, the Company has provided for the allowance for doubtful accounts on a collective basis for factoring receivable which were classified as normal and overdue for less than 3 months which amounted to Baht 1,873,201 and Baht 2,059,604, respectively.

Factoring receivable as at December 31, 2014 and 2013 were classified by aging as follows:

	2014	2013
	Baht	Baht
Current	2,060,922,617	2,317,230,760
Over due :		
Less than 3 months	1,244,029,902	1,129,667,028
3 - 6 months	6,769,378	10,087,235
6 - 12 months	2,231,089	-
Restructuring	6,616,133	14,419,793
Debtors subject to legal proceedings	81,406,830	74,422,900
	<u>3,401,975,949</u>	<u>3,545,827,716</u>

6. HIRE PURCHASE RECEIVABLE, NET

Hire purchase receivable, net as at December 31, 2014 and 2013 consist of the following:

	2014	2013
	Baht	Baht
Outstanding contract price	8,606,130	14,216,973
<u>Less</u> Unearned financing income	(574,626)	(868,878)
	8,031,504	13,348,095
<u>Less</u> Allowance for doubtful accounts (*)	(63,672)	(123,212)
	7,967,832	13,224,883
Due within one year	6,362,641	11,894,705
<u>Less</u> Unearned financing income	(495,628)	(796,683)
Current portion of hire purchase receivable, net	5,867,013	11,098,022
Hire purchase receivable, net	<u>2,100,819</u>	<u>2,126,861</u>

(*) As at December 31, 2014 and 2013, the Company has provided for the allowance for doubtful accounts on a collective basis for hire purchase receivable which were classified as normal and overdue for less than 3 months which amounted to Baht 63,672 and Baht 123,212, respectively.

Hire purchase receivable as at December 31, 2014 and 2013 were classified by aging as follows:

	2014	2013
	Baht	Baht
Current	8,031,504	13,348,095
	<u>8,031,504</u>	<u>13,348,095</u>

7. LEASE CONTRACT RECEIVABLE, NET

Lease contract receivable, net as at December 31, 2014 and 2013 consist of the following:

	2014	2013
	Baht	Baht
Outstanding contract price	565,536,642	767,539,921
<u>Less</u> Deposits on long-term lease contracts	(205,285,040)	(236,477,481)
<u>Less</u> Unearned financing income	(35,870,968)	(58,498,233)
	324,380,634	472,564,207
<u>Less</u> Allowance for doubtful accounts (*)	(7,772,401)	(9,988,410)
	316,608,233	462,575,797
Due within one year	258,951,955	282,945,725
<u>Less</u> Deposits on long-term lease contracts	(68,342,576)	(34,664,781)
<u>Less</u> Unearned financing income	(22,451,653)	(35,777,609)
Current portion of lease contract receivable, net	168,157,726	212,503,335
Lease contract receivable, net	148,450,507	250,072,462

(*) As at December 31, 2014 and 2013, the Company has provided for the allowance for doubtful accounts on a collective basis for lease contract receivable which were classified as normal and overdue for less than 3 months which amounted to Baht 2,530,070 and Baht 4,309,689, respectively.

Lease contract receivable as at December 31, 2014 and 2013 were classified by aging as follows:

	2014	2013
	Baht	Baht
Current	294,560,937	428,335,834
Overdue :		
Less than 3 months	19,005,398	32,616,084
3 - 6 months	1,466,271	-
6 - 12 months	540,304	2,933,568
Debtors subject to legal proceedings	8,807,724	8,678,721
	324,380,634	472,564,207

8. INVENTORY FINANCE RECEIVABLE, NET

Inventory finance receivable, net as at December 31, 2014 and 2013 were as follows:

	2014	2013
	Baht	Baht
Inventory finance receivable	45,991,464	42,582,393
<u>Less</u> Allowance for doubtful accounts (*)	(12,778,821)	(12,797,914)
Inventory finance receivable, net	33,212,643	29,784,479

(*) As at December 31, 2014 and 2013, the Company has provided for the allowance for doubtful accounts on a collective basis, for inventory finance receivable which were classified as normal and overdue for less than 3 months which amounted to Baht 56,917 and Baht 76,010, respectively.

Inventory finance receivable as at December 31, 2014 and 2013 were classified by aging as follows:

	2014	2013
	Baht	Baht
Current	33,269,560	29,860,489
Overdue :		
Less than 3 months	-	10,000,000
Debtors subject to legal proceedings	12,721,904	2,721,904
	45,991,464	42,582,393

9. BANK DEPOSIT HELD AS COLLATERAL

As at December 31, 2014 and 2013, fixed deposit at bank of Baht 151,687 and Baht 148,379, respectively, have been pledged with a bank as security for issuing bank guarantees on behalf of the Company.

10. PLANT AND EQUIPMENT

Plant and equipment as at December 31, 2014 and 2013 consist of the following:

	Balance as at January 1, 2014	Additions	Disposals	Balance as at December 31, 2014
	Baht	Baht	Baht	Baht
Cost				
Condominium	40,875,264	-	-	40,875,264
Furniture and fixtures	37,368,257	577,265	(43,256)	37,902,266
Vehicles	5,391,439	3,289,000	(514,000)	8,166,439
Total cost	83,634,960	3,866,265	(557,256)	86,943,969
Accumulated depreciation				
Condominium	(18,609,368)	(936,450)	-	(19,545,818)
Furniture and fixtures	(34,172,516)	(2,201,856)	43,253	(36,331,119)
Vehicles	(2,816,477)	(1,361,272)	514,000	(3,663,749)
Total accumulated depreciation	(55,598,361)	(4,499,578)	557,253	(59,540,686)
Plant and equipment	28,036,599			27,403,283

	Balance as at January 1, 2013	Additions	Disposals	Balance as at December 31, 2013
	Baht	Baht	Baht	Baht
Cost				
Condominium	40,875,264	-	-	40,875,264
Furniture and fixtures	37,547,320	323,600	(502,663)	37,368,257
Vehicles	5,391,439	-	-	5,391,439
Total cost	83,814,023	323,600	(502,663)	83,634,960
Accumulated depreciation				
Condominium	(17,672,918)	(936,450)	-	(18,609,368)
Furniture and fixtures	(31,875,784)	(2,799,395)	502,663	(34,172,516)
Vehicles	(1,848,889)	(967,588)	-	(2,816,477)
Total accumulated depreciation	(51,397,591)	(4,703,433)	502,663	(55,598,361)
Plant and equipment	32,416,432			28,036,599

Depreciation for the years ended December 31,

2014	Baht	4,499,578
2013	Baht	4,703,433

11. INTANGIBLE ASSETS

Intangible assets as at December 31, 2014 and 2013 were as following:

	Balance as at January 1, 2014	Additions	Disposals/ Write-off	Balance as at December 31, 2014
	Baht	Baht	Baht	Baht
Cost				
Golf membership fee	150,000	-	-	150,000
Computer software	3,674,264	88,799	-	3,763,063
Computer software installation	-	2,439,600	-	2,439,600
Total cost	3,824,264	2,528,399	-	6,352,663
Accumulated amortization				
Computer software	(3,498,844)	(115,213)	-	(3,614,057)
Total accumulated amortization	(3,498,844)	(115,213)	-	(3,614,057)
Intangible assets	325,420			2,738,606

	Balance as at January 1, 2013	Additions	Disposals	Balance as at December 31, 2013
	Baht	Baht	Baht	Baht
Cost				
Golf membership fee	150,000	-	-	150,000
Computer software	3,485,837	188,427	-	3,674,264
Total cost	3,635,837	188,427	-	3,824,264
Accumulated amortization				
Computer software	(3,376,550)	(122,294)	-	(3,498,844)
Total accumulated amortization	(3,376,550)	(122,294)	-	(3,498,844)
Intangible assets	259,287			325,420

Amortization for the years ended December 31,

2014	Baht	115,213
2013	Baht	122,294

12. DEFERRED TAX ASSETS

Deferred tax assets as at December 31, 2014 and 2013 were as follows:

	2014	2013
	Baht	Baht
Deferred tax assets	55,279,514	55,760,712

Deferred tax assets as at December 31, 2014 and 2013 consist of tax effects from the following items:

	As at December 31, 2013	Transactions recognized in the statement of comprehensive income	Transaction recognized in the Equity	As at December 31, 2014
	Baht	Baht	Baht	Baht
Allowance for doubtful accounts	25,508,485	(2,966,075)	-	22,542,410
Bad debt in process of litigation	4,432,658	266,901	-	4,699,559
Assets from lease contract	21,861,710	1,540,746	-	23,402,456
Employment benefits obligation	3,957,859	677,230	-	4,635,089
	55,760,712	(481,198)	-	55,279,514

	As at December 31, 2012	Transactions recognized in the statement of comprehensive Income	Transactions recognized in the Equity	As at December 31, 2013
	Baht	Baht	Baht	Baht
Allowance for doubtful accounts	17,693,791	7,814,694	-	25,508,485
Bad debt in process of litigation	4,926,648	(493,990)	-	4,432,658
Assets from lease contract	11,256,933	10,604,777	-	21,861,710
Unrealized gain on the change in value of investments - available - for - sale securities	2,389	-	(2,389)	-
Employment benefits obligation	4,340,855	624,049	(1,007,045)	3,957,859
	38,220,616	18,549,530	(1,009,434)	55,760,712

13. SHORT-TERM LOANS FROM FINANCIAL INSTITUTIONS

Short - term loans from financial institutions as at December 31, 2014 and 2013 consist of the following:

	2014	2013
	Baht	Baht
Promissory notes	1,570,000,000	2,155,000,000

As at December 31, 2014 and 2013, the company have short - term loans from financial institutions which bear interest rate at 3.17% - 3.85% per annum and 3.40% - 3.85% per annum, respectively.

14. LONG-TERM LOANS

Long - term loans as at December 31, 2014 and 2013 consist of the following:

	2014	2013
	Baht	Baht
Long - term loans	560,840,000	450,420,000
<u>Less</u> Current portion of long-term loans	(285,240,000)	(245,080,000)
	275,600,000	205,340,000

As at December 31, 2014 and 2013, the company entered into long - term loans with several financial institutions at the floating interest rates 4.03% to 4.88% p.a. and 4.10% to 5.30% p.a. respectively, and are repayable quarterly installments, the last installment of such loans fall due in December 2017.

15. PROVIDENT FUND

The Company has a contributory staff provident fund for its employees who apply to join after one year's service which was registered as the provident fund in accordance with the Provident Fund Act B.E. 2530 (1987).

For the years ended December 31, 2014 and 2013, the Company's contributions included in selling and administrative expenses in the financial statements amounting to Baht 3.2 million and Baht 2.8 million, respectively.

16. EMPLOYEE BENEFITS OBLIGATION

The Company calculated employee benefits obligation by using actuarial technique.

The assumptions at the reporting date consist of the following:

Discount rate (%)	4.18
Resignation rate (%) depending on age group of employees	4, 6, 9
Salary increase (%)	10
Retirement age (years)	60

Employee benefits obligation for the years ended December 31, 2014 and 2013 consist of the following:

	2014	2013
	Baht	Baht
Provision for severance pay (see Note 16.1)	21,592,705	18,128,863
Provision for long service awards (see Note 16.2)	1,582,737	1,660,429
	23,175,442	19,789,292

16.1 Provision for severance pay

Change in the present value of provision for severance pay as at December 31, 2014 and 2013, is as follows:

	2014	2013
	Baht	Baht
Present value of obligation, beginning balance	18,128,863	19,061,707
Cost of service - current period	2,706,082	2,366,689
Finance cost	757,760	632,424
Actuarial gains	-	(3,931,957)
Present value of obligation, ending balance	21,592,705	18,128,863

Provision for severance pay expenses recognized in the statement of income for the years ended December 31, 2014 and 2013 were as follows:

	2014	2013
	Baht	Baht
Cost of service - current period	2,706,082	2,366,689
Finance cost	757,760	632,424
	3,463,842	2,999,113

Provision for severance pay expense (income) recognized in other comprehensive income for the years ended December 31, 2014 and 2013 were as follows:

	2014	2013
	Baht	Baht
Actuarial gains	-	(3,931,957)
	-	(3,931,957)

16.2 Provision for long service awards

Change in the present value of provision for long service awards for the years ended December 31, 2014 and 2013 were as follows:

	2014	2013
	Baht	Baht
Present value of obligation, beginning balance	1,660,429	2,642,565
Cost of service - current period	348,709	326,792
Finance cost	68,599	64,340
Benefits paid during the period	(495,000)	(270,000)
Actuarial gains	-	(1,103,268)
Present value of obligation, ending balance	1,582,737	1,660,429

Provision for long service awards expense recognized in the statement of income for the years ended December 31, 2014 and 2013 is as follows:

	2014	2013
	Baht	Baht
Cost of service - current period	348,709	326,792
Finance Cost	68,599	64,340
	<u>417,308</u>	<u>391,132</u>

Provision for long service awards expense (income) recognized in other comprehensive income for the years ended December 31, 2014 and 2013 is as follows:

	2014	2013
	Baht	Baht
Actuarial gains	-	(1,103,268)
	<u>-</u>	<u>(1,103,268)</u>

17. PREMIUM ON ORDINARY SHARES

The share premium account is set up under the provisions of Section 51 of the Public Companies Act. B.E. 2535, which requires companies to set aside share subscription monies received in excess of the par value of the shares issued less expenses relating to the increase in share capital which is a reserve account and cannot be distributed as dividend.

18. DIVIDENDS PAID

On April 8, 2014, the Ordinary Shareholder's Meeting passed a resolution to pay dividend of Baht 0.135 per share on 470,000,000 shares, totaling Baht 63.45 million. Such dividend was paid on May 6, 2014.

On April 19, 2013, the Ordinary Shareholder's Meeting passed a resolution to pay dividend of Baht 0.12 per share on 470,000,000 shares, totaling Baht 56.40 million. Such dividend was paid on May 15, 2013.

19. LEGAL RESERVE

Pursuant to the Public Companies Act. B.E. 2535 (1992), the Company must allocate to a reserve fund from the annual net profit, of not less than five percent of the annual net profit deducted by the total accumulated loss brought forward (if any) until the reserve fund reaches an amount of not less than ten percent of the registered capital. The legal reserve could not be used for dividend payment.

20. CAPITAL MANAGEMENT

The Company's objectives in managing capital are to safeguard the Company ability to continue as a going concern in order to provide returns for shareholders and benefits for other stakeholders.

Moreover, on April 8, 2010, the Company had obtained the approval from the Department of Business Development to operate a business under annex 3 (21). However, the Company is required to have a minimum capital of the Company of not less than Baht 427,954,151 (see Note 1).

The Company has to comply with the conditions specified in the certificate of foreign business operations in that the total amount of loans used in the operation of the business permitted must not exceed seven times of the principal. On December 31, 2014 and 2013, the Company's financial statements show of compliance to the conditions as mentioned.

In addition, the Company also has to comply with financial covenants with a financial institution in that the Company should maintain its debt to equity ratio to not exceed eight times and with another financial institution in that the Company shall maintain its gearing ratio to not exceed 6.5 times and a minimum tangible net worth of not less than Baht 650 million. On December, 31, 2014 and 2013, the Company's financial statements showed compliance to the conditions as mentioned.

21. INCOME TAX EXPENSE

Income tax expense for the years ended December 31, 2014 and 2013 consist of the following:

	2014	2013
	Baht	Baht
Income tax expense from taxable income		
per income tax return	37,935,783	50,510,592
Deferred tax expenses relating to the origination and		
reversal of temporary differences	481,198	(18,549,530)
Income tax per the statements of income	38,416,981	31,961,062

The reconciliation between income tax - income (expense) and accounting income for the years ended December 31, 2014 and 2013 were follows:

	2014	2013
	Baht	Baht
Accounting income before tax	176,533,732	157,040,837
Income tax at 20%	35,306,747	31,408,167
Tax effect of non-deductible expenses	3,110,234	552,895
Income tax per the statements of income	38,416,981	31,961,062
Deferred tax income (expense) relating		
to the origination and reversal of		
temporary differences	(481,198)	18,549,530
Income tax per the statements of income	37,935,783	50,510,592

The Company used tax rates of 20% for the corporate income tax calculation for the years ended December 31, 2014 and 2013 and deferred tax as at December 31, 2014 and 2013.

22. RELATED PARTY TRANSACTIONS

The accompanying financial statements include certain transactions with related companies. The relationship may be that of shareholding or the companies may have the same group of shareholders or directors. The financial statements reflect the effects of these transactions in the normal business practice, and the price rates, interest rates, terms and conditions are considered to be at arms length, for related party as at the date received by the Board or the shareholders approved.

Balance with related companies as at December 31, 2014 and 2013 consist of the following:

		2014	2013
	Relationship	Baht	Baht
Amount due from a related company			
IFS Capital Limited	Major Shareholder company	19,500	19,000
Amount due to a related company			
IFS Capital Limited	Major Shareholder company	-	19,326

Significant transactions with related parties for the years ended December 31, 2014 and 2013 were as follow:

	2014	2013
	Baht	Baht
Management benefit expenses		
Short - term benefits	30,526,460	28,226,090
Post - employment benefits	1,451,768	1,293,593
Other long - term benefits	37,941	34,561
	32,016,169	29,554,244

23. COMMITMENTS

As at December 31, 2014 and 2013, the Company has the committed credit facility agreements with financial institutions for general corporate funding requirements as follows:

	As at December 31, 2014	As at December 31, 2013
	Baht	Baht
Total credit facilities	4,556,000,000	4,855,000,000

As at December 31, 2014 and 2013, the Company had utilized the letter of credit amounting to Baht 7.98 million and Baht 13.63 million, respectively, for factoring, hire purchase and leasing contracts. However, as at December 31, 2014 and 2013, the Company had unused such credit facilities with banks totaling Baht 2,078 million and Baht 1,795 million, respectively.

24. EXPENSES BY NATURE

Net profit for the years ended December 31, 2014 and 2013 were arrived at after charging the following items:

	2014	2013
	Baht	Baht
Directors and management benefit expenses	32,016,169	29,554,244
Employee benefit expenses	49,218,898	45,935,929
Depreciation and amortization	4,614,791	4,825,727
Bad debts and doubtful accounts	2,011,089	39,961,791
Business tax	10,956,523	11,599,720
Professional fee	6,339,279	4,522,734
Finance cost	75,861,293	93,804,779

25. FINANCIAL INFORMATION BY SEGMENT

The business segment results are prepared based on the Management of the company. The operating results by business segment provided to Chief Operating Decision Maker to make decisions about allocating resources to, and assessing the performance of, operating segments is measured in accordance with Thai Financial Reporting Standard.

The business segments are described below:

Factoring business: is a short term loan that provides liquidity to the business immediately and enables the business to increase its turnover in the form of buying accounts receivable. The factoring facility is applicable to both domestic and international sales.

Hire purchase and Leasing business: are long term loans for invested in business industry.

Others: encompasses a range of activities from corporate decisions, income and expenses not attributed to the business segments described.

For the years ended December 31, 2014 and 2013 there is no revenue from a single external customer contributed 10% or more to the Company's total revenue.

The financial statements by business segment for the years ended December 31, 2014 and 2013 were as follow:

	For the year ended December 31, 2014				For the year ended December 31, 2013			
	Factoring business	Hire purchase and Leasing business	Others	Total	Factoring business	Hire purchase and Leasing business	Others	Total
	Baht '000	Baht '000	Baht '000	Baht '000	Baht '000	Baht '000	Baht '000	Baht '000
Income from operations	315,679	39,838	-	355,517	325,013	50,407	-	375,420
Other income	16,483	639	-	17,122	26,760	957	-	27,717
Total income	332,162	40,477	-	372,639	351,773	51,364	-	403,137
Allowance for doubtful accounts (reversal)	2,952	(941)	-	2,011	37,412	2,549	-	39,961
operation expenses	105,390	12,843	-	118,233	98,018	14,312	-	112,330
Total operation expenses	108,342	11,902	-	120,244	135,430	16,861	-	152,291
Net income before finance cost and income tax	223,820	28,575	-	252,395	216,343	34,503	-	250,846
Finance cost	67,621	8,240	-	75,861	81,853	11,952	-	93,805
Income tax expenses	33,623	4,794	-	38,417	27,262	4,699	-	31,961
Net income for the years	122,576	15,541	-	138,117	107,228	17,852	-	125,080
Total assets	2,669,650	324,576	261,745	3,255,971	2,773,863	475,801	409,160	3,658,824

26. DISCLOSURE OF FINANCIAL INSTRUMENTS

Liquidity Risk

Liquidity risk arises from the problem in adequately raising fund and in time to meet commitment as indicated in the financial instruments. The management, based on the Company's current financial position and result of operations, believes that the Company's liquidity risk is minimal.

Credit Risk

Credit risk refers to the risk that a counterparty will default on its contractual obligations resulting in a financial loss to the Company. The Company has adopted the policy to prevent such risk by performing credit analysis on customers' information and follow-up on customer status consistently according to the Company's regulations. The maximum exposure to credit risk in the event the counter parties fail to perform their obligations is the carrying amount of the assets as recorded in the statements of financial position, net of a portion of allowance for impairment.

Interest Rate Risk

Interest rate risk of financial instruments in the statements of financial position arises from the potential of a change in interest rates having an adverse effect on the net interest earnings of the Company in the current reporting period, and in future years. Interest rate risk arises from the structure and characteristics of the Company's assets, liabilities and equity or in the mismatch in repricing dates of its assets and liabilities.

As at December 31, 2014 and 2013, financial assets and liabilities exposed to interest rate risk are as follows:

	2014						
	Outstanding balances of net financial instruments						
	Repricing or maturity dates						
Depend on Market Rate	With in 1 year	1-5 years	No Interest	Total	Average interest rate		
Thousand Baht	Thousand Baht	Thousand Baht	Thousand Baht	Thousand Baht	Floating	Fixed	
					%	%	
Financial assets							
Cash and cash equivalents	172,566	157,161	-	15,405	172,566	0.37	-
Bank deposits held as collateral	152	-	152	-	152	-	1.50
Factoring receivable	2,636,437	2,636,437	-	-	2,636,437	9.29	-
Hire purchase receivable	7,968	5,867	2,101	-	7,968	-	10.43
Lease contract receivable	316,608	168,158	148,450	-	316,608	9.76	-
Inventory finance receivable	33,213	33,213	-	-	33,213	9.16	-
Financial liabilities							
Short - term loans	1,570,000	1,570,000	-	-	1,570,000	3.27	-
Long - term loans	560,840	285,240	275,600	-	560,840	4.24	-

2013							
Outstanding balances of net financial instruments							
Reprising or maturity dates							
	Depend on Market Rate	With in 1 year	1-5 years	No Interest	Total	Average interest rate	
						Floating	Fixed
	Thousand Baht	Thousand Baht	Thousand Baht	Thousand Baht	Thousand Baht	%	%
Financial assets							
Cash and cash equivalents	306,470	272,192	-	34,278	306,470	0.49	-
Bank deposits held as collateral	148	-	148	-	148	-	2.25
Factoring receivable	2,744,079	2,744,079	-	-	2,744,079	9.31	-
Hire purchase receivable	13,225	11,098	2,127	-	13,225	-	11.03
Lease contract receivable	462,576	212,503	250,073	-	462,576	9.89	-
Inventory finance receivable	29,784	29,784	-	-	29,784	9.14	-
Financial liabilities							
Short - term loans	2,155,000	2,155,000	-	-	2,155,000	3.51	-
Long - term loans	450,420	245,080	205,340	-	450,420	4.43	-

Methods and assumptions in estimating fair value of financial instruments

Considerable judgment is necessarily in the estimation of fair values. Accordingly, the estimates presented herein are not necessarily indicative of the amount that could be realized in a current market exchange. The use of different market assumptions and/or estimation methodologies may have a material effect on the estimated fair value. The following methods and assumptions were used by the Company in estimating fair value of financial instruments.

Cash and cash equivalents

The fair values are based on the amounts recognized in the statements of financial position.

Current investments

The fair value for listed securities are based on quoted market prices.

Factoring receivable

The fair value of factoring receivables bearing floating rates of interest are based on the amounts recognized in the statements of financial position.

Hire purchase and lease contract receivables

The fair values of hire purchase and lease contract receivables are estimated by using discounted cash flow analysis using interest rates currently being offered and average remaining years to maturity.

		As at December 31, 2014	
		Carrying Value	Fair Value
		Baht	Baht
Hire purchase and lease contract			
receivables including current portion		324,576,065	324,576,065

		As at December 31, 2013	
		Carrying Value	Fair Value
		Baht	Baht
Hire purchase and lease contract			
receivables including current portion		475,800,680	475,800,680

Inventory finance receivable

The fair value of inventory financial receivable which is short - term finance receivable, is based on the amounts recognized in the statements of financial position.

Short-term loans from financial institutions

The fair values of short - term loans from financial institutions bearing floating rates of interest are based on the amounts recognized in the statements of financial position.

Long-term loans

The fair value of long - term loans bearing fixed and floating rate of interest are based on the amounts recognized in the statements of financial position.

27. APPROVAL FOR ISSUANCE OF THE FINANCIAL STATEMENTS

These financial statements have been approved for issue by the authorized director of the Company on January 28, 2015.

REMUNERATION OF THE AUDITOR

ค่าตอบแทนการสอบบัญชี



บริษัทจ่ายค่าตอบแทนให้แก่ผู้สอบบัญชี
ของบริษัท คือ บริษัท ดีลอยท์ ทูช โธมัทส
โซยยศ สอบบัญชี จำกัด นอกจากนี้บริษัทมี
ค่าใช้จ่ายอื่นๆ อาทิ เช่น ค่าปรึกษาภาษีอากร
ค่าใช้จ่ายในการเสนอรายงานต่อบริษัทในกลุ่ม
และค่าใช้จ่ายอื่นที่เกิดขึ้นจริง ดังนี้

The Company paid remuneration to the Auditors of
Deloitte Touche Tohmatsu Jaiyos Audit Co., Ltd. in the
form of both Audit Fee and Non-Audit Fee, such as
Tax Advisory Fee, Group Reporting Fee and
Out-of-Pocket Expenses as follows:

(หน่วย: บาท / Unit: Baht)

	ปี 2555 / 2012	ปี 2556 / 2013	ปี 2557 / 2014
ค่าตอบแทนการสอบบัญชี Audit Fee	1,790,000	1,880,000	1,880,000
ค่าบริการอื่นๆ Non-Audit Fee	207,855	207,435	206,415
รวมใช้จ่าย Total	1,997,855	2,087,435	2,086,415

OTHER REFERENCES

บุคคลอ้างอิง

<p>นายทะเบียนหลักทรัพย์ Share Registrar</p>	<p>บริษัทศูนย์รับฝากหลักทรัพย์ (ประเทศไทย) จำกัด เลขที่ 62 อาคารตลาดหลักทรัพย์แห่งประเทศไทย ชั้น 7 ถนนรัชดาภิเษก แขวงคลองเตย เขตคลองเตย กรุงเทพมหานคร 10110 โทรศัพท์ 66(0)-2229-2000 โทรสาร 66(0)-2359-1259 หรือ TSD Call Center 66(0)-2229-2888</p> <p>Thailand Securities Depository Co., Ltd. 62 The Stock Exchange of Thailand Building, Fl. 7, Rachadapisek Road, Klongtoey, Bangkok 10110, Thailand Tel. 66(0)-2229-2000 Fax. 66(0)-2359-1259 TSD CALL CENTER. 66(0)-2229-2888</p>
<p>ผู้สอบบัญชี Auditors</p>	<p>นายชวลา เทียนประเสริฐกิจ ผู้สอบบัญชีรับอนุญาตเลขที่ 4301 ดร. ศุภมิตร เตชะมนตรีกุล ผู้สอบบัญชีรับอนุญาตเลขที่ 3356 นายนิติ จิงนิจนรินทร์ ผู้สอบบัญชีรับอนุญาตเลขที่ 3809</p> <p>บริษัท ดีลอยท์ ทูช โทมัทสு โซยยศ สอบบัญชี จำกัด อาคารรจนาการ ชั้น 25 เลขที่ 183 ถนนสาทรใต้ แขวงยานนาวา เขตสาทร กรุงเทพมหานคร 10120 โทรศัพท์ 66(0)-2676-5700 โทรสาร 66(0)-2677-5757</p> <p>Mr. Chavala Tienpasertkit CPA No. 4301 Dr. Suphamit Techamontrikul CPA No. 3356 Mr. Niti Jungnitnirundr CPA No. 3809</p> <p>Deloitte Touche Tohmatsu Jaiyos Advisory Co.,Ltd. Rajanakarn Building, 25th Floor, 183 South Sathorn Road, Yannawa, Sathorn Bangkok 10120 Tel. 66(0)-2676-5700 Fax. 66(0)-2677-5757</p>
<p>ที่ปรึกษากฎหมาย Legal Advisors</p>	<p>บริษัท แอล เอส ฮอไรซัน จำกัด ชั้น 14 ตึก จี ที เอฟ ทาวเวอร์ เอ 93/1 ถนนวิทยุ ลุมพินี ปทุมวัน กรุงเทพฯ 10330 โทรศัพท์ 66(0)-2627-3443 โทรสาร 66(0)-2627-3250</p> <p>นายโสภณ กิตติดำรงศรีเจริญ 7 (ซอย 1 เสรี 8) ถนนพระรามเก้า 58 แขวง/เขตสวนหลวง กรุงเทพมหานคร 10250 โทรศัพท์ 66(0)-2300-5629 โทรสาร 66(0)-2300-5610</p> <p>LS Horizon Ltd. 14th Floor, GPF Witthayu Tower A, 93/1 Wireless Road, Lumpini, Phatumwan, Bangkok 10330 Tel. 66(0)-2627-3443 Fax. 66(0)-2627-3250</p> <p>Mr. Sophon Kitidamrongcharoen 7 (Soi 1 Seri 8), Rama 9 Road 58, Suanluang, Bangkok 10250 Tel. 66(0)-2300-5629 Fax. 66(0)-2300-5610</p>