



บริษัท ล็อกซ์เลย์ จำกัด (มหาชน)

Loxley Public Company Limited

รายงานประจำปี

2554



วิสัยทัศน์

“ทางเลือกบนความเชื่อมั่น
สำหรับลูกค้า คู่ค้า และนักลงทุน”

ภารกิจ

เราเน้นคุณค่าที่เหนือกว่า โดยนำเสนอสินค้าที่ดีและให้บริการอย่าง
ครบวงจร โดยยึดมั่นความพึงพอใจของลูกค้าเป็นสำคัญ

เราเป็นองค์กรที่ปรับตัวอย่างต่อเนื่อง และเสริมสร้างบรรยากาศ
นวัตกรรม เพื่อพร้อมเสมอสำหรับการเปลี่ยนแปลง

เราเป็นผู้นำในการใช้เทคโนโลยีสารสนเทศเพื่อประโยชน์ทางด้านธุรกิจขององค์กร

เราเน้นความแข็งแกร่งทางด้านการเงินและทรัพยากรมนุษย์

เราดำเนินธุรกิจด้วยความเป็นธรรมต่อผู้ถือหุ้น พนักงาน และสังคม

สารบัญ

ประวัติความเป็นมา การเปลี่ยนแปลง และพัฒนาการที่สำคัญ	2	โครงสร้างเงินทุน	46
สารจากประธานกรรมการ	3	รายละเอียดการเข้าไปถือหุ้นในบริษัทย่อย และบริษัทร่วม ณ 31 ธันวาคม 2554	48
กิจกรรมปี 2554	4	การจัดการ	52
ข้อมูลสรุปทางการเงิน	6	คำตอบแทนผู้บริหาร	60
โครงสร้างรายได้ของบริษัท	7	การกำกับดูแลกิจการ	61
โครงสร้างองค์กร	8	บุคลากร	67
บริษัทย่อยและบริษัทร่วมทุนแยกตามสายธุรกิจ	10	รายละเอียดเกี่ยวกับผู้บริหาร และผู้มีอำนาจควบคุมของบริษัท	68
คณะกรรมการบริษัท	12	รายละเอียดการดำรงตำแหน่งของ กรรมการบริษัทในกิจการที่เกี่ยวข้องกัน	76
คณะกรรมการบริหาร	14	รายละเอียดการดำรงตำแหน่งของ กรรมการในบริษัทย่อย	80
รายชื่อผู้บริหารฝ่าย ปี 2554	16	การควบคุมและการตรวจสอบภายใน	83
คณะกรรมการบริษัทย่อยโดยตรง ในกลุ่มสื่อมวลชน	17	รายงานความรับผิดชอบของ คณะกรรมการต่อรายงานทางการเงิน	84
กลุ่มสารสนเทศและโทรคมนาคม	19	รายงานคณะกรรมการตรวจสอบ	85
กลุ่มธุรกิจเทคโนโลยี	24	รายการระหว่างกัน	87
กลุ่มธุรกิจงานโครงการ	28	คำอธิบายและวิเคราะห์ผลการดำเนินงาน และฐานะการเงิน	91
กลุ่มธุรกิจการค้า	32	รายงานผู้สอบบัญชีรับอนุญาต	93
กลุ่มธุรกิจบริการ	36	รายงานงบการเงิน	94
กลุ่มธุรกิจร่วมทุน	38	คำตอบแทนผู้สอบบัญชี, บุคคลอ้างอิง	168
หน่วยงานสนับสนุน	41		
กิจกรรมองค์กรเพื่อสังคม	43		
ปัจจัยความเสี่ยง	44		
ข้อพิพาททางกฎหมาย	44		
รายละเอียดเกี่ยวกับบริษัท	45		

ประวัติ

ความเป็นมา
การเปลี่ยนแปลง และพัฒนาการที่สำคัญ



บริษัท ล็อกซ์เลย์ จำกัด (มหาชน) เป็นบริษัทที่ประกอบกิจการมานานกว่า 70 ปี เดิมชื่อ บริษัท ล็อกซ์เลย์ ไรซ์ กัมปะนี (กรุงเทพฯ) จำกัด จัดทะเบียนก่อตั้งเป็นบริษัทจำกัดเมื่อวันที่ 15 มกราคม พ.ศ. 2482 ด้วยความร่วมมือระหว่างนายอึ้งยกหลง ล่ำซำ กับ นายแอนดรูว์ บิตตี้ (จากบริษัท ดับบลิว อาร์ ล็อกซ์เลย์ ในฮ่องกง) มีวัตถุประสงค์เพื่อประกอบธุรกิจส่งออกสินค้าทางการเกษตร เช่น ข้าว และไม้ เป็นต้น

ตลอด 72 ปีในการดำเนินธุรกิจ บริษัทฯ มีความเติบโตอย่างต่อเนื่องเริ่มตั้งแต่ปีก่อตั้งบริษัทฯ ต่อมาในปี พ.ศ. 2500 บริษัท ล็อกซ์เลย์ ไรซ์ กัมปะนี (กรุงเทพฯ) จำกัด ได้เปลี่ยนชื่อเป็น บริษัท ล็อกซ์เลย์ (กรุงเทพฯ) จำกัด และขยายธุรกิจการส่งออกสินค้าเพิ่มเติม อีกทั้งเพิ่มธุรกิจนำเข้า และจัดจำหน่ายสินค้าจากต่างประเทศตลอดจนการให้บริการสินค้าทางด้านอุตสาหกรรมและสินค้าเทคโนโลยีขั้นสูง ผลจากชื่อเสียงที่ดีในการดำเนินธุรกิจของบริษัทฯ ทำให้ผู้ประกอบการชั้นนำทั้งในและต่างประเทศเข้าร่วมธุรกิจต่างๆ กับบริษัทฯ เสมอมา จนกระทั่งช่วงปี พ.ศ. 2531 บริษัทฯ ได้เริ่มดำเนินธุรกิจด้านเทคโนโลยีอย่างเต็มตัว ถือเป็นกาเพิ่มศักยภาพในการขยายสาขาธุรกิจตอบสนองความต้องการของตลาดที่เปลี่ยนแปลงไปตามยุคสมัย

บริษัทฯ ได้แปรสภาพจากบริษัทจำกัดเป็นบริษัทมหาชน เมื่อวันที่ 1 เมษายน 2536 เป็นต้นมา และได้จดทะเบียนอยู่ในตลาดหลักทรัพย์แห่งประเทศไทยในกลุ่มพาณิชย์ โดยใช้ชื่อ “LOXLEY” ทำการซื้อขายในตลาดหลักทรัพย์ตั้งแต่วันที่ 25 มกราคม 2537

บริษัทฯ มีความมุ่งมั่นที่จะดำเนินธุรกิจแบบครบวงจร มุ่งเน้นสร้างความเจริญเติบโตที่มีคุณภาพ เพื่อตอบสนองความต้องการของลูกค้า และบริหารทรัพย์สินที่มีอยู่ให้เกิดมูลค่าสูงสุดตามหลักการเพิ่มมูลค่าทางเศรษฐกิจ และรักษาประโยชน์ให้แก่ผู้ถือหุ้น

สารจากประธานกรรมการ

ในปี 2554 แม้ว่าบริษัทฯ ได้รับผลกระทบจากอุทกภัย และการชะลอตัวของเศรษฐกิจโลกอยู่บ้าง ผลประกอบการของบริษัทฯ ก็เป็นที่น่าพอใจ โดยบริษัทฯ และบริษัทย่อยมีรายได้รวมกันทั้งสิ้น 14,247.66 ล้านบาท เพิ่มขึ้น 3,834.60 ล้านบาท จากปี 2553 และมีกำไรสุทธิรวม 298.07 ล้านบาท เพิ่มขึ้น 436.93 ล้านบาท จากปี 2553 ซึ่งเป็นผลจากธุรกิจหลักมีรายได้เพิ่มขึ้นจากการดำเนินงานโครงการใหญ่หลายโครงการ การเพิ่มขึ้นของยอดขายสินค้าอุปโภคบริโภค และการปรับตัวที่ดีขึ้นในธุรกิจบริการ

พนักงานส่วนหนึ่งของบริษัทฯ ประสบอุทกภัยที่เกิดขึ้นปลายปี 2554 บริษัทฯ จึงได้ตั้งศูนย์รับแจ้งเหตุฉุกเฉินให้ความช่วยเหลือแก่พนักงานทั้งระหว่างและหลังเหตุการณ์น้ำท่วม โดยช่วยขนย้ายสิ่งของ จัดที่พักชั่วคราว จัดหาอุปกรณ์ยังชีพ และให้เงินช่วยเหลือ นอกจากนี้ บริษัทฯ ยังได้ให้ความช่วยเหลือแก่ประชาชนทั่วไปที่ประสบภัยน้ำท่วมอีกด้วย โดยบริจาคเงิน สิ่งของ และอาหาร ทั้งโดยตรง และผ่านหน่วยงานต่างๆ อีกด้วย

สำหรับปี 2555 บริษัทฯ มุ่งมั่นสร้างความมั่นคงและเติบโตอย่างต่อเนื่อง โดยเตรียมขยายการค้า การลงทุน และสร้างเครือข่ายการค้าเพิ่มมากขึ้น เริ่มจากประเทศเพื่อนบ้าน ได้แก่ เวียดนาม ลาว เมียนมาร์ และ กัมพูชา รวมถึงประเทศจีน เพื่อสร้างโอกาสทางธุรกิจเพื่อรองรับการจัดตั้งประชาคมเศรษฐกิจอาเซียน ในปี 2558 รวมถึงการขยายการค้าในธุรกิจไปในธุรกิจด้านพลังงานทดแทน และผลิตภัณฑ์ที่เป็นมิตรกับสิ่งแวดล้อม

ในนามคณะกรรมการบริษัทฯ ผมขอขอบพระคุณ ท่านผู้ถือหุ้น ลูกค้า คู่ค้า พันธมิตรทางธุรกิจ ตลอดจนเพื่อนพนักงานและคณะผู้บริหารทุกท่าน ที่ร่วมแรงร่วมใจกันสนับสนุนการดำเนินงานของบริษัทฯ จนเจริญเติบโตเป็นอย่างดี บริษัทฯ มั่นใจว่าด้วยศักยภาพด้านต่างๆ ของบริษัทฯ ประกอบกับการสนับสนุนของทุกท่าน จะเป็นแรงผลักดันให้บริษัทฯ ก้าวไปข้างหน้าอย่างมั่นคงตลอดไป



(นายไพโรจน์ ลำคำ)

ประธานกรรมการ

กิจกรรมปี 2554



01. บริษัท ลีอกซเลย์ จำกัด (มหาชน) ร่วมกับกลุ่มบริษัท บลูสโคป ประเทศไทย อาทิ บริษัท บลูสโคป ไลสจัท (ประเทศไทย) จำกัด บริษัท บลูสโคป สตีล (ประเทศไทย) จำกัด มอบห้องเสื้ออนุบาล เรือนเพาะชำเห็ด และหลังคาลานรักการอ่านให้แก่โรงเรียนวัดคลองเตยใน เนื่องในวาระครบรอบ 72 ปี ลีอกซเลย์

02. คุณไพโรจน์ ล่ำซำ ประธานกรรมการ บริษัท ลีอกซเลย์ จำกัด (มหาชน) รับมอบรางวัล TRADE AWARD จาก H.E. Mr. Shalom Simhon รัฐมนตรีว่าการกระทรวงอุตสาหกรรม การพาณิชย์และแรงงาน ประเทศอิสราเอล ในโอกาสที่ บริษัท เอเชีย ซีเคียวริตี้ แมเนจเม้นท์ จำกัด ได้รับยกย่องให้เป็นพันธมิตรทางธุรกิจ

03. บริษัท ลีอกซเลย์ จำกัด (มหาชน) นำกลุ่มผลิตภัณฑ์ในเครื่องลีอกซเลย์ อาทิ กรีนโปรดักส์ คอนซูเมอร์โปรดักส์ เทคโนโลยีโปรดักส์ ร่วมงานไซนาอินเตอร์เนชั่นแนล เอเชียเอ็มอีแฟร์ 2011 หรือ CISMEF 2011 ณ เมืองกวางโจว มณฑลกวางตุ้ง สาธารณรัฐประชาชนจีน

04. บริษัท แอล โซลาร์ 1 จำกัด ในเครือลีอกซเลย์ ร่วมกับ บริษัท หลักทรัพย์จัดการกองทุน เอ็มเอฟซี จำกัด (มหาชน) บริษัท ลีโอนิคส์ จำกัด และพันธมิตร ประเสริฐ ชูแสง จัดแถลงข่าวเปิดตัวโครงการโรงไฟฟ้าพลังงานแสงอาทิตย์ ณ อำเภอ กบินทร์บุรี จังหวัดปราจีนบุรี

05. บริษัท ลีอกซเลย์ จำกัด (มหาชน) ร่วมกับ บริษัท บางจากปิโตรเลียม จำกัด (มหาชน) กระทรวงพลังงาน โดยกรมพัฒนาพลังงานทดแทนและอนุรักษ์พลังงาน และบริษัท ผลิตไฟฟ้าราชบุรีโฮลดิ้ง จำกัด (มหาชน) ลงนามบันทึกความร่วมมือการพัฒนาอุตสาหกรรมเชื้อเพลิงชีวภาพจากสาหร่ายน้ำมัน

06. บริษัท ลีอกซเลย์ จำกัด (มหาชน) ขยายความร่วมมือเกี่ยวกับ โครงการพลังงานไฟฟ้าในสาธารณรัฐแห่งสหภาพเมียนมาร์

07. บริษัท ลีอกชเลย์ จำกัด (มหาชน) มอบเงินจำนวน 1,000,000 บาท สมทบเข้ากองทุน "ตลาดหุ้นร่วมใจ ช่วยภัยน้ำท่วม" เพื่อเป็นส่วนหนึ่งในการให้ความช่วยเหลือผู้ประสบภัยอย่างบูรณาการทั้งระยะสั้นและระยะยาว

08. บริษัท ลีอกชเลย์ จำกัด (มหาชน) ร่วมกับ บริษัท สามารถ คอร์ปอเรชั่น จำกัด (มหาชน) บริษัท โนเกียซีเมนส์ จำกัด และ บริษัท หัวเว่ย เทคโนโลยี (ประเทศไทย) จำกัด ในนาม เอสแอลคอนซอเตียม ลงนามในสัญญาจ้างโครงการสร้างโครงข่ายโทรศัพท์เคลื่อนที่ยุคที่ 3 (3G) กับบริษัท ทีโอที จำกัด (มหาชน)

09. บริษัท ลีอกชเลย์ จำกัด (มหาชน) ร่วมบริจาค นม UHT หนองโพ 1 แสนกล่อง และเรือ 20 ลำ เพื่อช่วยเหลือ ผู้ประสบอุทกภัยผ่านศูนย์ปฏิบัติการช่วยเหลือผู้ประสบอุทกภัย (ศปภ.)

10. บริษัท ลีอกชเลย์ จำกัด (มหาชน) ร่วมกับ กระทรวงวิทยาศาสตร์และเทคโนโลยี คณะกรรมการพิเศษเพื่อประสานงานโครงการอันเนื่องมาจากพระราชดำริ และสำนักงานพัฒนาเทคโนโลยีอวกาศและภูมิสารสนเทศ เปิดตัวเว็บไซต์ www.rdp.in.th ภายใต้โครงการ “ระบบบริหารจัดการข้อมูลด้วยระบบภูมิสารสนเทศโครงการอันเนื่องมาจากพระราชดำริ”

11. บริษัท ลีอกชเลย์ จำกัด (มหาชน) ร่วมกับ วิทยาลัยเทคโนโลยีสยามธุรกิจในพระอุปถัมภ์ฯ และวิทยาลัยเทคโนโลยีแหลมทอง ลงนามบันทึกข้อตกลงความร่วมมือเพื่อผลิตและ

พัฒนาศักยภาพบุคลากรด้านอุตสาหกรรมบริการ บริหารธุรกิจ เทคโนโลยีสารสนเทศ และช่างอุตสาหกรรม

12. บริษัท ลีอกชเลย์ เทรดดิ้ง จำกัด แลกข่าวเปิดตัวผลิตภัณฑ์ใหม่ มั่นชีส์ บิสกิต แคร็กเกอร์ คูกี้ และเวเฟอร์ ยอดขายอันดับหนึ่งของประเทศมาเลเซีย ในงาน “มั่นชีส์ ไบต์ มี - ไบต์ มั่นชีส์”

13. บริษัท ลีอกชเลย์ จำกัด (มหาชน) ร่วมกับ HARRIS CORPORATION ประเทศสหรัฐอเมริกา นำเทคโนโลยีการออกอากาศของโทรทัศน์ผ่านดิจิตอลทีวี ในระบบ DVB-T2 ทดลองการออกอากาศให้แก่ สถานีโทรทัศน์กองทัพบก ช่อง 5 ณ สถานีโทรทัศน์กองทัพบก ช่อง 5

14. บริษัท ลีอกชเลย์ ไวร์เลส จำกัด ร่วมลงนามกับ บริษัท กสท โทรคมนาคม จำกัด (มหาชน) โครงการก่อสร้างโครงข่ายเคเบิลใต้น้ำไทย-ลาว-ไทย เพื่อรองรับการให้บริการระบบสื่อสารโทรคมนาคม ภาคพื้นดินไปยังแท่นขุดเจาะน้ำมันในอ่าวไทย จากศรีราชา-แท่นขุดเจาะ-สงขลา

15. บริษัท ลีอกชเลย์ จำกัด (มหาชน) ร่วมกับ สำนักงานนวัตกรรมแห่งชาติ (องค์การมหาชน) และ บริษัท เชียงใหม่ เอ็นไวรอนเมนท์ โปรเทค จำกัด เปิดตัว “Mobile Burn เตาเผาขยะระบบแก๊สซีพีเคชั้นแบบเคลื่อนที่” ที่ได้รับยกย่องให้เป็น 1 ใน 10 สุดยอดธุรกิจนวัตกรรมประจำปี 2554 จาก สำนักงานนวัตกรรมแห่งชาติ



ข้อมูลสรุปทางการเงิน

บริษัท ลีкокเซลล์ จำกัด (มหาชน) และบริษัทย่อย ในรอบ 3 ปี

หน่วย : ล้านบาท

รายการ	2554	2553 ปรับปรุงใหม่	2552 ปรับปรุงใหม่
รายได้รวม	14,247.66	10,413.06	10,280.24
กำไร (ขาดทุน) สุทธิ	298.07	(138.86)	310.17
กำไร (ขาดทุน) ต่อหุ้น (บาท)	0.15	(0.07)	0.16
สินทรัพย์รวม	12,251.86	9,792.86	10,149.52
หนี้สินรวม	7,846.27	5,617.60	5,894.66
ทุนที่ออกและเรียกชำระแล้ว	2,000.00	2,000.00	2,000.00
มูลค่าหุ้น (บาท)	1.00	1.00	1.00
ส่วนของผู้ถือหุ้น	4,405.59	4,175.26	4,254.86
เงินปันผลต่อหุ้น (บาท) จ่ายในปีถัดไป	N/A	0.05	0.00
อัตราเงินปันผลต่อกำไรสุทธิ (%)	N/A	-72%	0%

* งบการเงินสำหรับปี 2552 ได้มีการปรับปรุงใหม่ให้สอดคล้องกับงบการเงินปี 2553 เนื่องจากมีการนำมาตราฐานการบัญชีฉบับที่ 19 เรื่องผลประโยชน์ของพนักงานมาใช้ซึ่งได้ผ่านการตรวจสอบโดยผู้สอบบัญชีแล้ว

** งบการเงินสำหรับปี 2553 ปรับปรุงภาษีเงินได้รอการตัดบัญชี สำหรับกำไรที่ยังไม่เกิดขึ้นจากการลงทุนเพื่อขายให้สอดคล้องกับงบการเงินปี 2554

ผลการดำเนินงานของบริษั ลีкокเซลล์ จำกัด (มหาชน) และบริษัทย่อยในปี 2554 สรุปได้ดังนี้

สินทรัพย์	สินทรัพย์รวมของบริษัทฯ และบริษัทย่อย ณ วันที่ 31 ธันวาคม 2554 มีทั้งสิ้น 12,251.86 ล้านบาท เพิ่มขึ้นจากปี 2553 จำนวน 2,459 ล้านบาท หรือ ร้อยละ 25.11
ส่วนของผู้ถือหุ้น	ส่วนของผู้ถือหุ้นของบริษัทฯ และบริษัทย่อย ณ วันที่ 31 ธันวาคม 2554 มีทั้งสิ้น 4,405.59 ล้านบาท เพิ่มขึ้นจากปี 2553 จำนวน 230.33 ล้านบาท หรือร้อยละ 5.52
รายได้	รายได้รวมของบริษัทฯ และบริษัทย่อย ในปี 2554 เพิ่มขึ้น 3,834.60 ล้านบาท หรือร้อยละ 36.82 จาก 10,413.06 ล้านบาทในปี 2553 เป็น 14,247.66 ล้านบาท ในปี 2554
กำไรสุทธิ	ในปี 2554 บริษัทฯ และบริษัทย่อย มีผลกำไรสุทธิทั้งสิ้น 298.07 ล้านบาท เทียบกับปี 2553 ซึ่งมีขาดทุนสุทธิ 138.86 ล้านบาท

อัตราส่วนทางการเงิน

อัตราส่วนทางการเงิน	31 ธันวาคม 2554	31 ธันวาคม 2553 ปรับปรุงใหม่	31 ธันวาคม 2552 ปรับปรุงใหม่
อัตราส่วนกำไร(ขาดทุน)สุทธิต่อรายได้รวม	2.09%	-1.33%	3.02%
อัตราผลตอบแทนต่อส่วนของผู้ถือหุ้นรวมเฉลี่ย	6.95%	-3.29%	7.16%
อัตราผลตอบแทนจากสินทรัพย์รวมเฉลี่ย	2.70%	-1.39%	3.19%
กำไร(ขาดทุน)สุทธิต่อหุ้น (บาท)	0.15	-0.07	0.16
มูลค่าตามบัญชีต่อหุ้น (บาท)	2.20	2.09	2.13

* งบการเงินสำหรับปี 2552 ได้มีการปรับปรุงใหม่ให้สอดคล้องกับงบการเงินปี 2553 เนื่องจากมีการนำมาตราฐานการบัญชีฉบับที่ 19 เรื่องผลประโยชน์ของพนักงานมาใช้ซึ่งได้ผ่านการตรวจสอบโดยผู้สอบบัญชีแล้ว

** งบการเงินสำหรับปี 2553 ปรับปรุงภาษีเงินได้รอการตัดบัญชี สำหรับกำไรที่ยังไม่เกิดขึ้นจากการลงทุนเพื่อขายให้สอดคล้องกับงบการเงินปี 2554

โครงสร้างรายได้ของบริษัท

ข้อมูลแสดงโครงสร้างรายได้ของบริษัท โดยแยกตามกลุ่มประเภทธุรกิจ (ตามประกาศ กสท. แบบ 56-2) เปรียบเทียบข้อมูลสำหรับปีสิ้นสุดวันเดียวกันของปี 2554 2553 และ 2552

บริษัท ลีอชเล่ย์ จำกัด (มหาชน) และบริษัทย่อย

โครงสร้างรายได้	2554		2553		2552	
	รวมรายได้	% C.SIZE	รวมรายได้	% C.SIZE	รวมรายได้	% C.SIZE
1. สายธุรกิจเทคโนโลยี	8,856.00	62.16	5,382.00	51.69	5,362.00	52.16
1.1 กลุ่มสารสนเทศและโทรคมนาคม	6,107.00	42.86	2,978.00	28.60	3,464.00	33.70
1.2 กลุ่มธุรกิจเทคโนโลยี	440.00	3.09	406.00	3.90	449.00	4.37
1.3 กลุ่มธุรกิจงานโครงการ	2,305.00	16.18	1,996.00	19.17	1,423.00	13.84
1.4 กลุ่มธุรกิจอื่น	4.00	0.03	2.00	0.02	26.00	0.25
2. สายธุรกิจการค้า	4,759.00	33.40	4,580.00	43.98	4,263.00	41.47
2.1 กลุ่มธุรกิจการค้า	4,759.00	33.40	4,580.00	43.98	4,263.00	41.47
3. สายธุรกิจบริการและอื่นๆ	984.00	6.91	803.00	7.71	745.00	7.25
3.1 กลุ่มธุรกิจบริการ	908.00	6.37	750.00	7.20	690.00	6.71
3.2 กลุ่มบริหารและการเงิน และอื่นๆ	76.00	0.53	53.00	0.51	55.00	0.54
รวมรายได้	14,599.00	102.46	10,765.00	103.38	10,370.00	100.88
หัก รายการระหว่างกัน	-379.00	-2.66	-382.00	-3.67	-204.00	-1.98
บวก รายได้อื่นที่ไม่ได้ปันส่วน	28.00	0.20	30.00	0.29	114.00	1.11
รวมรายได้ทั้งสิ้น	14,248.00	100.00	10,413.00	100.00	10,280.00	100.00

โครงสร้างองค์กร

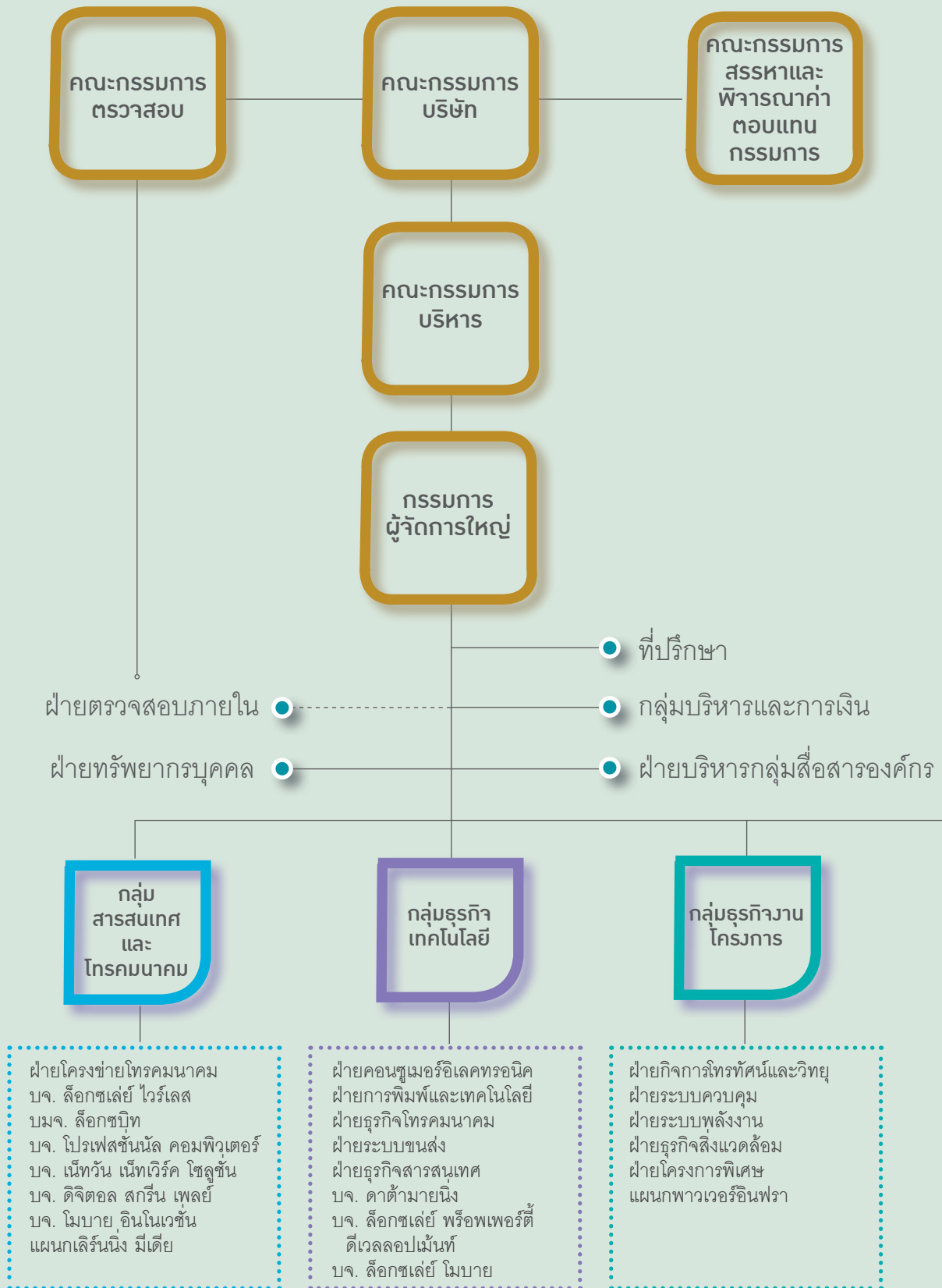

* กลุ่มสารสนเทศและโทรคมนาคม กลุ่มธุรกิจเทคโนโลยี และกลุ่มธุรกิจงานโครงการ รวมกันเรียกว่า สายธุรกิจเทคโนโลยี ตามลักษณะงาน ที่งานส่วนใหญ่เป็นงานโครงการ

กลุ่มธุรกิจ
การค้า

- กลุ่มเคมีภัณฑ์
- ฝ่ายผลิตภัณฑ์ก่อสร้าง
- ฝ่ายธุรกิจภูมิภาค
- ฝ่ายธุรกิจต่างประเทศ
- ฝ่ายธุรกิจอาหารและบริการ
- บจ. พาร์ทิไซน
- บจ. ล็อกซเลย์ เทรดิง

กลุ่มธุรกิจ
บริการ

- บจ. เอเชีย ซีเคียวริตี้ แมเนจเม้นท์
- บจ. โอเรียนทัล โพสท์

กลุ่มธุรกิจ
รวมทุน

- ฝ่ายธุรกิจเกมสลาค
- บจ. แอล ฟอรัซ 1
- บจ. แอล ไชลาร์ 1
- บจ. บีพี - คาสตรอล (ประเทศไทย)
- บจ. ไทยไฟเบอร์ออปติกส์
- บจ. ล็อกซเลย์ จีเทค เทคโนโลยี
- บจ. การ์ดไฟร์
- บจ. โฟเซโก้ (ประเทศไทย)
- บจ. บลูสโคป ไลสจาท (ประเทศไทย)
- บจ. บลูสโคป สตีล (ประเทศไทย)
- บมจ. เมืองไทยประกันภัย

บริษัทย่อยและบริษัทร่วมทุนแยกตามสายธุรกิจ

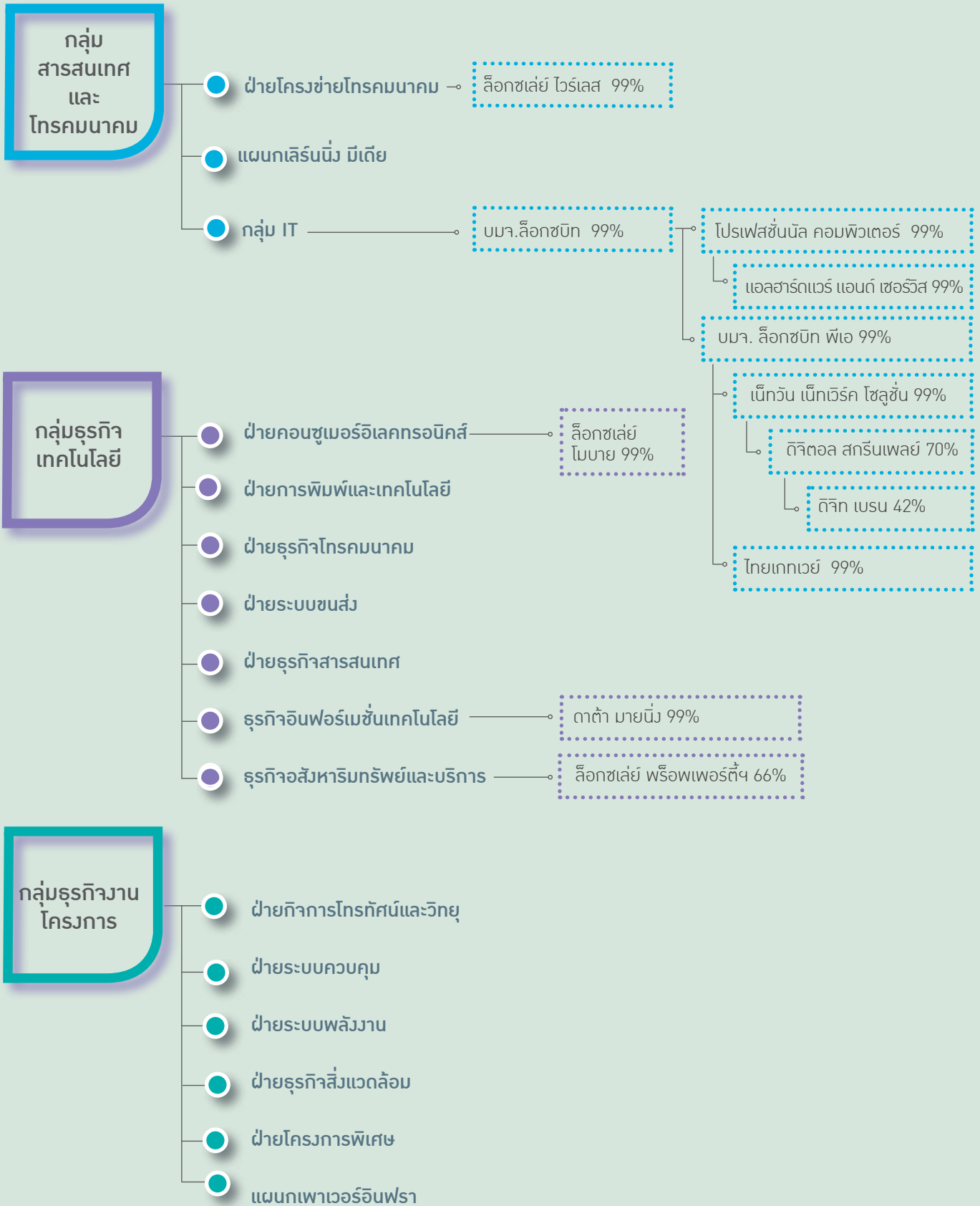

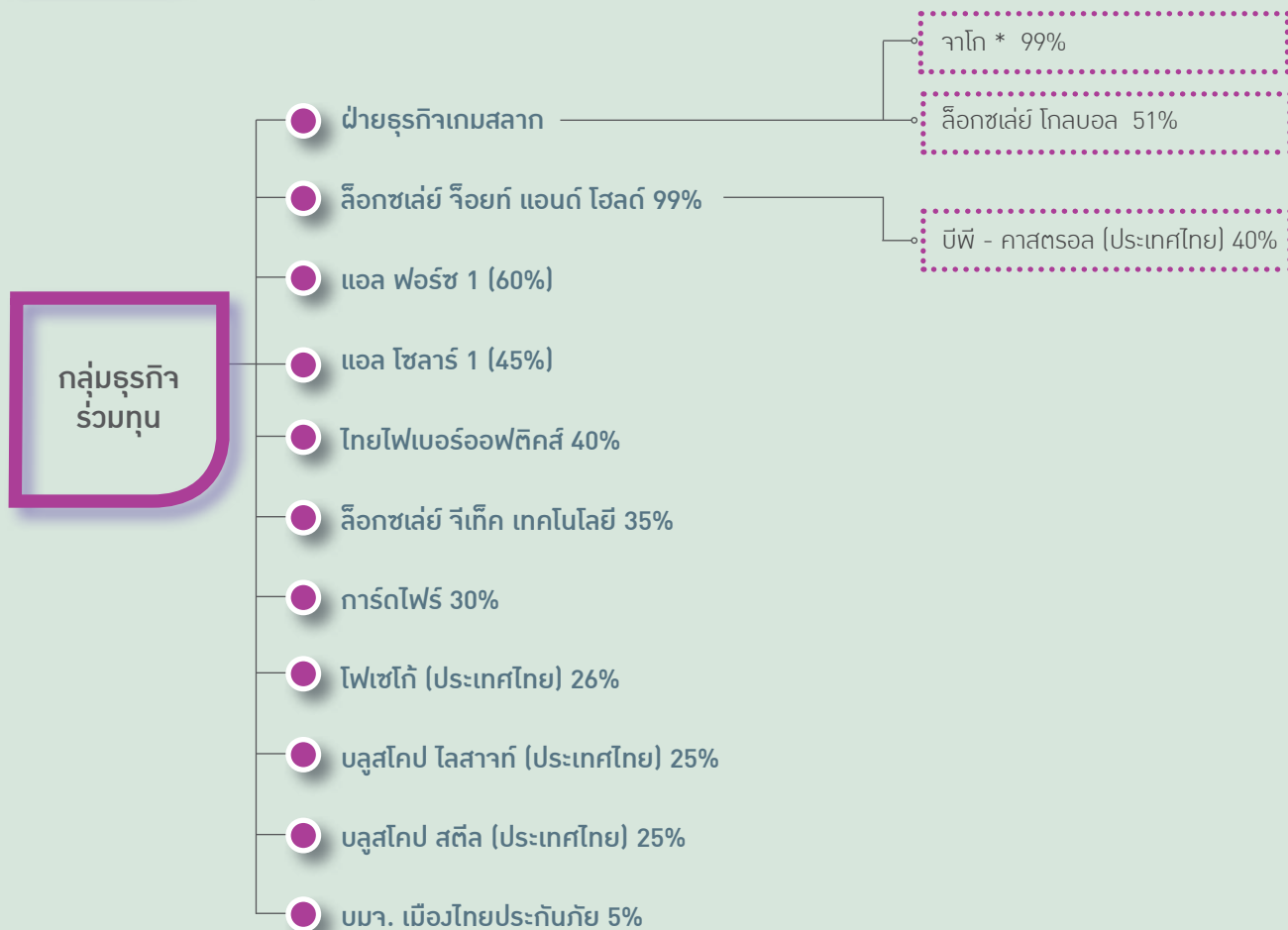
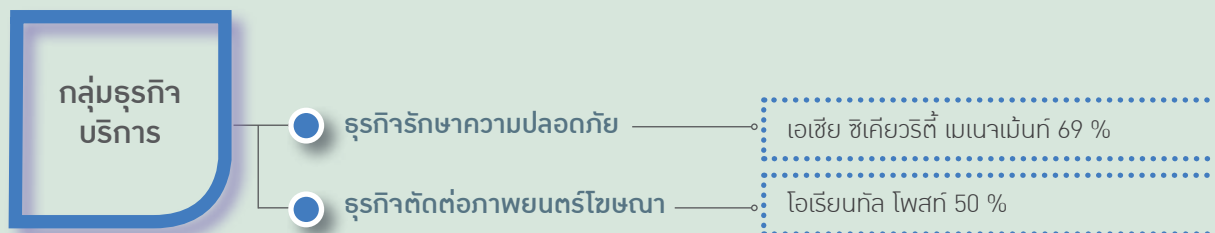
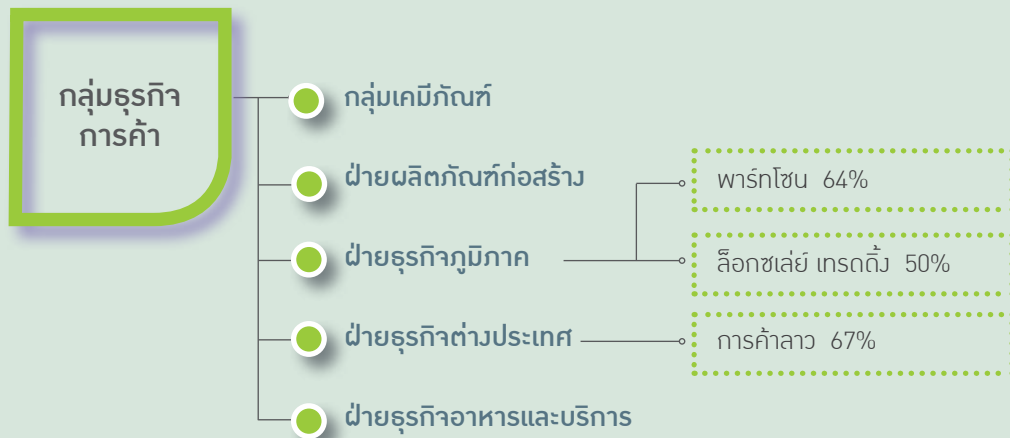

หมายเหตุ : * ยังไม่ได้ประกอบพาณิชย์กิจหลัก

คณะกรรมการบริษัท



1. นายไพโรจน์ ล่ำซำ
ประธานกรรมการ



2. นายสุกิจ หวังหลี
รองประธานกรรมการ



3. นายธงชัย ล่ำซำ
กรรมการผู้จัดการใหญ่



7. ดร.ศุภวุฒิ สายเชื้อ
กรรมการอิสระ



8. นายจรูญ ชินาลัย
กรรมการอิสระ



9. นายดุสิต นนทะนาคร *
กรรมการอิสระ



13. นายวสันต์ จาติกวณิช
กรรมการ



14. นายสุรพันธ์ ภาชิตนรินทร์
กรรมการ



15. ดร. สมภพ เจริญกุล
กรรมการ



4. ดร.หริศ สุตะบุตร
กรรมการอิสระ



5. ดร.วิษณุ เครืองาม
กรรมการอิสระ



6. นายศิรินทร์ นิมมานเหมินท์
กรรมการอิสระ



10. นายสุภชัย หวังหลี
กรรมการ



11. นายสีปตระกูล สุนทรธรรม
กรรมการ



12. นายภูมิชาย ล้าช้า
กรรมการ



16. นายสุรช ล้าช้า
กรรมการ



17. ร้อยโทเฉลิมโชค ล้าช้า **
กรรมการ

หมายเหตุ : * นายดุสิต นนทะนาคร ออกจากตำแหน่ง เมื่อวันที่ 6 กันยายน 2554
** ร้อยโทเฉลิมโชค ล้าช้า เข้าดำรงตำแหน่ง เมื่อวันที่ 30 ธันวาคม 2553

คณะกรรมการบริหาร



1. นายธงชัย ลำซ่า
กรรมการผู้จัดการใหญ่



2. นายสีปตระกูล สุนทรธรรม
กรรมการรองกรรมการผู้จัดการใหญ่



5. ดร.สมภพ เจริญกุล
กรรมการรองกรรมการผู้จัดการใหญ่



6. นายสุรช ลำซ่า
กรรมการรองกรรมการผู้จัดการใหญ่



9. นางโกสุ่ม สิ้นเพิ่มสุขสกุล *
กรรมการบริหาร



10. นายทองใหญ่ จันทนวัลย์ *
กรรมการบริหาร



13 นายสุพัฒน์ กรซาลกุล *
กรรมการบริหาร



3. นายวสันต์ จาติกวณิช
กรรมการรองกรรมการผู้จัดการใหญ่



4. นายสุรพันธ์ ภาษิตนิรันดร์
กรรมการรองกรรมการผู้จัดการใหญ่



7. ร้อยโทเฉลิมโชค ลำซำ
กรรมการรองกรรมการผู้จัดการใหญ่



8. นายศักดิ์ชัย วีระศักดิ์วงษา *
กรรมการบริหาร



11. นายณัฐวฒ จิตะสมบัติ *
กรรมการบริหาร



12. นายศักดิ์ณรงค์ แสงสง่าพงศ์ *
กรรมการบริหาร

หมายเหตุ: * เข้าดำรงตำแหน่ง เมื่อวันที่ 1 มกราคม 2555

รายชื่อผู้บริหารฝ่าย ปี 2554

ผู้อำนวยการฝ่ายอาวุโส

- | | |
|---------------------------------|--------------------------------------|
| 1. นางสุกัญญา วีระเกียรติกิจ | ฝ่ายบริหารและธุรการ |
| 2. นายอนุสรณ์ ฤทัยานนท์ | ฝ่ายระบบขนส่ง |
| 3. นายธงชัย คงศักดิ์ไพศาล | กลุ่มเคมีภัณฑ์ |
| 4. นายศักดิ์ชัย วีระศักดิ์วัฒนา | กลุ่มเคมีภัณฑ์ |
| 5. ดร. ประเสริฐ ชูแสง | ฝ่ายโครงการพิเศษ |
| 6. นายนิสร มนัสปิติ | ฝ่ายธุรกิจเกมสลาค |
| 7. นายทองใหญ่ จันทนวัลย์ | ฝ่ายโครงข่ายโทรคมนาคม |
| 8. นายชำนาญ ชาติค้ำวงศ์ | ฝ่ายตรวจสอบภายใน |
| 9. นายณัฐวุฒ จิตะสมบัติ | กลุ่มธุรกิจงานโครงการ |
| 10. นายสุพัฒน์ กรชาลกุล | ฝ่ายบริหารการเงินและนักลงทุนสัมพันธ์ |
| 11. นายประเสริฐ สุวิหะศิริ | กลุ่มธุรกิจต่างประเทศ |

ผู้อำนวยการฝ่าย

- | | |
|----------------------------------|------------------------------|
| 1. นายวิโรจน์ ลิมปณวัฒน์กุล | ฝ่ายระบบขนส่ง |
| 2. นายคมสัน รุ่งเรืองสงการ | ฝ่ายบริหารกลุ่มสื่อสารองค์กร |
| 3. นางสาวภัทรา เลหาะพลวัฒนา | ฝ่ายกฎหมายต่างประเทศ |
| 4. คุณทิม ตัก ทิมโมที ห่วง | สำนักกรรมการผู้จัดการใหญ่ |
| 5. นางสาวนลินี พิชัยศรทัต | ฝ่ายระบบสารสนเทศ |
| 6. นางสาวศรित्र พุกษาท | ฝ่ายบัญชีบริหาร |
| 7. นายสุธน รักประเทศ | ฝ่ายกิจการโทรทัศน์และวิทยุ |
| 8. นายภัทร พจน์พานิช | ฝ่ายกิจการโทรทัศน์และวิทยุ |
| 9. นายนิมิตร ประเสริฐสุข | ฝ่ายระบบพลังงาน |
| 10. นายสานิต รัตนาวะดี | สำนักกรรมการผู้จัดการใหญ่ |
| 11. ดร. ดวริต ดันท์ศุภศิริ | ฝ่ายทรัพยากรบุคคล |
| 12. นายอนุชา ดังศิริแสงทอง | กลุ่มเคมีภัณฑ์ |
| 13. นางสุพัตรา บุศรากุล | ฝ่ายการพิมพ์และเทคโนโลยี |
| 14. นายอรรถสิทธิ์ กัตถัญญุตานนท์ | ฝ่ายโครงการพิเศษ |
| 15. นายพิชัย หมู่พุทธรักษ์ | ฝ่ายกฎหมายและหลักทรัพย์ |
| 16. นายณัฐพล เดชวิทักษ์ | ฝ่ายบริหารกลุ่มธุรกิจการค้า |
| 17. นายพิบูล พิบูลธรรม | ฝ่ายบริหารการเงิน |
| 18. นายพิเศษ ดิศจันทร์ | สำนักกรรมการผู้จัดการใหญ่ |
| 19. นายวิวัฒน์ มีสมมนต์ | ฝ่ายธุรกิจอาหารและบริการ |
| 20. นายกิตติชัย รักตะกนิษฐ | ฝ่ายกรีนโซลูชั่น |
| 21. นายมานิตย์ โลหเตปานนท์ | สำนักกรรมการผู้จัดการใหญ่ |
| 22. นางเครือมาศ ภู่วฒนวนิชย์ | ฝ่ายการเงินและสินเชื่อ |

ผู้ช่วยผู้อำนวยการฝ่าย

- | | |
|-----------------------------------|--|
| 1. นายทวีวัฒน์ เตชะกำธรกิจ | ฝ่ายธุรกิจสิ่งแวดล้อม |
| 2. นายวีระศักดิ์ ภัทรภากร | ฝ่ายระบบขนส่ง |
| 3. นายศิริชัย เจริญพลพันธุ์ | ฝ่ายระบบพลังงาน |
| 4. นายวิชาญ วิฑูรกิจวานิช | กลุ่มเคมีภัณฑ์ |
| 5. นางสุดคเนิง มลิตทอง | สำนักกรรมการผู้จัดการใหญ่ |
| 6. นางสาวมาลินี สหวงศ์เจริญ | ฝ่ายบัญชีบริหาร |
| 7. นางวนิดา แสงแก้ว | ฝ่ายคอนซูเมอร์อิเล็กทรอนิกส์ |
| 8. นายวัชรินทร์ ตั้งจิตวิริยะกุล | กลุ่มเคมีภัณฑ์ |
| 9. นางเทวีรัตน์ สีลานุช | ฝ่ายกิจกรรมองค์กรเพื่อสังคม |
| 10. นาวาโทนิจเกษม ปันยารชุน | สำนักกรรมการผู้จัดการใหญ่ |
| 11. นางเนตรา ฤทัยานนท์ | สำนักกรรมการผู้จัดการใหญ่ |
| 12. นายวรนนท์ อุทราจิตต์ | ฝ่ายทรัพยากรบุคคล |
| 13. นางสาวศศิญาพิณ รัตนานุพงศ์ | ฝ่ายกรีนโซลูชั่น |
| 14. นายชัยรัตน์ เหล่าสุรสุนทร | ฝ่ายธุรกิจโทรคมนาคม |
| 15. นายปฏิยุทธ์ จันทร์ทากานตานนท์ | ฝ่ายระบบควบคุม |
| 16. นายบุญเลิศ ใจมั่น | ฝ่ายบริหารการเงิน
และนักลงทุนสัมพันธ์ |
| 17. นางเพ็ญศิริ ไสวรรณวณิชกุล | ฝ่ายธุรกิจสารสนเทศ |
| 18. นายพุดฉัตร ว่องปรีชากุล | ฝ่ายธุรกิจอาหารและบริการ |

คณะกรรมการบริษัทย่อย โดยตรงในกลุ่มลือทชเล่ย์

บริษัท ลือทชเล่ย์ ไรร์เลส จำกัด



1. นายธงชัย ล่ำซำ
2. นายวสันต์ จาคิตกวนิช
3. ร้อยโทเฉลิมโชค ล่ำซำ
4. นายทองใหญ่ จันทนวัลย์ (กรรมการผู้จัดการ)
5. นายทิม ตัค ทิมโมที ห่วง
6. นายวีระชาย กิจศิริสิน

บริษัท ลือทชบิท จำกัด (มหาชน)



1. นายวสันต์ จาคิตกวนิช
2. นายศักดิ์ณรงค์ แสงสง่าพงศ์ (กรรมการผู้จัดการ)
3. นางวนิดา วิริยะธรรมากร
4. นายทิม ตัค ทิมโมที ห่วง
5. นางพวงแก้ว พจน์พานิช
6. นายทวีศักดิ์ ทั้งสุพานิช
7. นางวงศ์ทิพย์ ชุ่มภาณี

บริษัท เอเชีย ซีเคียวริตี้ เมเนจเม้นท์ จำกัด



1. นายธงชัย ล่ำซำ
2. นายสืบตระกูล สุนทรธรรม
3. นายสมภพ เจริญกุล
4. พลเรือเอกทวีชัย เลียงพิบูลย์
5. พลอากาศโทอดิเรก ศาสตราวุฒิจ
6. นายชูศักดิ์ พาชัยยุทธ
7. นายกาญจน์ ทองใหญ่ (กรรมการผู้จัดการ)
8. นายสุพัฒน์ กรชาลกุล
9. นายชาเมียร์ เอลดาร์
10. นายชัย มายราฟ
11. นายอนุต เอิร์บส์
12. นางสาวออสเนท เลวัลย์

บริษัท ดาต้า มายนิ่ง จำกัด

1. นายธงชัย ล่ำซำ
2. นายสืบตระกูล สุนทรธรรม
3. นายวสันต์ จาคิตกวนิช
4. นายสุรช ล่ำซำ
5. นางสุกัญญา วีระเกียรติกิจ
6. นางสาวศุคนันท์ มลิทอง

บริษัท ลือทชเล่ย์ โมบาย จำกัด

1. นายวสันต์ จาคิตกวนิช
2. นายสุรช ล่ำซำ
3. นายเฉลิมโชค ล่ำซำ
4. นายทิม ตัค ทิมโมที ห่วง
5. นางสุกัญญา วีระเกียรติกิจ
6. นางวนิดา แสงแก้ว

บริษัท ลือทชเล่ย์ พร็อพเพอร์ตี้ ดีเวลลอปเม้นท์ จำกัด



1. นายไพโรจน์ ล่ำซำ
2. นายธงชัย ล่ำซำ
3. นายสืบตระกูล สุนทรธรรม
4. นายวสันต์ จาคิตกวนิช
5. นายสุรพันธ์ ภาษิตนรินทร์
6. นายสุรช ล่ำซำ (กรรมการผู้จัดการ)
7. ร้อยโทเฉลิมโชค ล่ำซำ
8. นางสุกัญญา วีระเกียรติกิจ
9. นายวิษณุ จาคิตกวนิช

บริษัท ลือทชเล่ย์ เทคดิง จำกัด



1. คุณหญิงชนนี จาคิตกวนิช
2. นายไพโรจน์ ล่ำซำ
3. นายสุพจน์ หวังหลี
4. นายธงชัย ล่ำซำ
5. นายสืบตระกูล สุนทรธรรม
6. ดร.สมภพ เจริญกุล
7. นายสุรพันธ์ ภาษิตนรินทร์
8. นายเพชร หวังหลี
9. นางโกสุม สิ้นเพิ่มสุขสกุล (กรรมการผู้จัดการ)

บริษัท แอล ฟอรัซ 1 จำกัด

1. นายสืบตระกูล สุนทรธรรม
2. นายเฉลิมโชค ล่ำซำ
3. พันเอกประเสริฐ ชูแสง
4. นายพิบูล พิบูลธรรม
5. นายศักดิ์ดา ศรีวิริยะไพบูลย์
6. นายพงษ์พันธ์ แวดเวียง
7. นางจวีร์รัตน์ ศรีวิริยะไพบูลย์

บริษัท พาร์ทไซน (ประเทศไทย) จำกัด



1. นายสุรพันธ์ ภาษิตนรินทร์
2. นายเฉลิมโชค ล่ำซำ
3. นายอาร์เธอร์ เกรแฮม สโตว์
4. นายณัฐพล เดชวิทักษ์
5. นายวชิระ ยองใย (กรรมการผู้จัดการ)
6. นายเกียรติศักดิ์ เอี่ยมศรี
7. นายพงษ์เทพ สุรัตน์วาศ์กูร

บริษัท การค้าลาว จำกัด

1. นายสืบตระกูล สุนทรธรรม
2. นายสมภพ เจริญกุล
3. นายชิงชัย หาญเจนลักษณ์
4. นางวนิดา เอกแสงศรี
5. นายวีพัต สีหาจักร
6. นางแสงมณี วิทยาเขต

แผนภาพธุรกิจตามสายงานหลัก



กลุ่มสาระ สนเทศ และโทรคมนาคม



ภาพรวม

กลุ่มฯ จำแนกธุรกิจออกเป็น 2 ส่วนงานหลักคือ ธุรกิจด้านโทรคมนาคม และธุรกิจด้านคอมพิวเตอร์ โดยหน่วยงานด้านโทรคมนาคมเป็นผู้ให้บริการครบวงจรงานระบบพื้นฐานโทรคมนาคม เป็นตัวแทนจำหน่ายผลิตภัณฑ์สื่อสารโทรคมนาคม รวมทั้งเป็นผู้ให้บริการอินเทอร์เน็ตไร้สายความเร็วสูง ส่วนหน่วยงานด้านคอมพิวเตอร์ เป็นผู้ให้บริการครบวงจรงานระบบการธนาคาร ระบบสารสนเทศ และระบบคอมพิวเตอร์

งานระบบสารสนเทศและโทรคมนาคม โดยทั่วไปเป็นงานโครงการที่ต้องมีการดูแลรักษาระบบอย่างต่อเนื่องหลังการติดตั้งเสร็จสิ้น หรือระหว่างการใช้งานระบบ ดังนั้น เมื่อหน่วยงานใดในกลุ่มฯ ได้รับเป็นผู้ให้บริการติดตั้งระบบใด มักจะได้รับความไว้วางใจให้ดูแลรักษาระบบนั้นๆ ด้วย ทำให้กลุ่มฯ สามารถมีรายได้ที่ค่อนข้างแน่นอนอยู่ระดับหนึ่ง ทั้งนี้ นอกจากการแสวงหาพันธมิตรที่เป็นเจ้าของเทคโนโลยีที่มีชื่อเสียงระดับสากลแล้ว กลุ่มฯ ยังพัฒนาทีมงานให้เป็นผู้เชี่ยวชาญด้านระบบต่างๆ เองด้วย เพื่อเพิ่มศักยภาพให้กับทีมงานของกลุ่มฯ เอง

ในปี 2554 กลุ่มบริษัทฯ ได้รับเป็นผู้ให้บริการในโครงการขนาดใหญ่ mega-projects ถึง 2 โครงการ คือ โครงการสร้างโครงข่ายโทรศัพท์เคลื่อนที่ยุคที่ 3 (3G) และโครงการก่อสร้างโครงข่ายเคเบิลใต้น้ำใยแก้ว โดยทั้ง 2 โครงการจะสนับสนุนให้รายได้ของกลุ่มฯ มีการเติบโตอย่างต่อเนื่อง

ฝ่ายโครงข่ายโทรคมนาคม

ลักษณะและการจัดหาผลิตภัณฑ์หรือบริการ

ฝ่ายฯ ดำเนินธุรกิจการจัดหาและบริการแบบครบวงจรสำหรับอุปกรณ์โทรคมนาคมขนาดใหญ่ในลักษณะ System integrator ได้แก่ (1) ระบบส่งสัญญาณ (Transmission) ประกอบด้วย อุปกรณ์สื่อสารความเร็วสูง SDH&DWDM อุปกรณ์ Microwave อุปกรณ์สายไฟเบอร์ออฟติกส์ (2) ระบบสื่อสารผ่านดาวเทียม ประกอบด้วย รถสื่อสารเคลื่อนที่ สถานีดาวเทียม (3) ระบบ Access และ (4) งานก่อสร้างสถานีฐานของโทรศัพท์เคลื่อนที่

การตลาดและภาวะการแข่งขัน

ฝ่ายฯ เน้นลูกค้าองค์กรขนาดใหญ่ทั้งภาครัฐและเอกชน เช่น บริษัท กสท โทรคมนาคม จำกัด (มหาชน) บริษัท ทีโอที จำกัด (มหาชน) การไฟฟ้าส่วนภูมิภาค คณะกรรมการการอุดมศึกษา กรมการทหารสื่อสาร กองทัพบก เป็นต้น นอกจากนี้ ฝ่ายฯ ยังมีบุคลากรที่มีความชำนาญในการบริหารโครงการ และสนับสนุนทางเทคนิคเพื่อให้ลูกค้ามั่นใจว่าจะได้รับมอบระบบที่มีประสิทธิภาพตามที่ต้องการ

งานโครงการส่วนใหญ่มาจากการประมูล ซึ่งมีการแข่งขันราคาค่อนข้างสูง โดยเฉพาะภาครัฐที่ต้องใช้นโยบาย e-auction คู่แข่งทางธุรกิจส่วนหนึ่งเป็นบริษัทต่างชาติ อย่างไรก็ตาม ฝ่ายฯ มีปัจจัยสนับสนุนที่สำคัญในการแข่งขัน โดยส่วนหนึ่งมาจากคุณภาพงานบริการและการนำเสนอสินค้าที่เหมาะสมกับสภาพธุรกิจและความต้องการของลูกค้าที่ฝ่ายฯ ได้เน้นความสำคัญมาโดยตลอด

งานที่ยังไม่ได้ส่งมอบ

โครงการที่อยู่ระหว่างดำเนินการ ได้แก่ โครงการติดตั้งโครงข่ายสายใยแก้วนำแสง ของคณะกรรมการการอุดมศึกษา ส่วนต่อเนืองปีที่ 3 พ.ศ. 2554-2555

บริษัท ลีอกซ์เลย์ ไรร์เลส จำกัด

ลักษณะและการจัดหาผลิตภัณฑ์หรือบริการ

บริษัท ลีอกซ์เลย์ ไรร์เลส จำกัด เป็นบริษัทย่อยของ บริษัท ลีอกซ์เลย์ จำกัด (มหาชน) ดำเนินธุรกิจโทรคมนาคม โดยแบ่งออกเป็น 4 ธุรกิจหลัก คือ

1. บริการสื่อสารโทรคมนาคม : เป็นตัวแทนจำหน่ายระบบสื่อสารระดับ Carrier ของ Huawei และ Alcatel-Lucent ได้แก่ SDH DWDM NGN อุปกรณ์ Enterprise product ของ Aastra ได้แก่ PABX รวมถึงให้บริการติดตั้งและการบำรุงรักษาหลังการขาย



2. บริการสื่อสารไร้สาย : เป็นตัวแทนจำหน่ายอุปกรณ์ของ Cambium (Motorola เดิม) เช่น Canopy link ให้บริการ Wireless transmission solution ต่างๆ เช่น Radio frequency repeater และ Microwave เป็นต้น

3. บริการงานปรับปรุงเครือข่าย : ให้บริการปรับปรุงคุณภาพเครือข่ายโทรศัพท์มือถือด้วยเทคนิคต่างๆ เช่น การแก้ไขจุดอ่อนสัญญาณ เพิ่มอุปกรณ์ทวนและขยายสัญญาณ เพิ่มจุดกระจายสัญญาณให้ครอบคลุมทั้งภายในและภายนอกอาคาร

4. ผู้ประกอบการโทรคมนาคมประเภท 3 : เป็นผู้ให้บริการสื่อสารข้อมูลความเร็วสูงโดยใช้เทคโนโลยีการสื่อสารไร้สาย ให้บริการแก่กลุ่มลูกค้าองค์กร เช่น Internet broadband, Voice over IP, Video surveillance (CCTV), Virtual private network (VPN)

การตลาดและภาวะการแข่งขัน

ลักษณะธุรกิจที่ครอบคลุมลูกค้าหลากหลายทั้งงานโครงการของรัฐและบริษัทห้างร้านต่างๆ ทำให้บริษัทฯ ให้ความสำคัญต่อการเลือกเสนอสินค้าและบริการให้สอดคล้องกับความต้องการของลูกค้าอย่างเหมาะสม ทั้งยังสร้างความสัมพันธ์ที่ดีกับลูกค้าอย่างจริงจังทั้งก่อนและหลังการขาย ช่องทางการจำหน่ายมีทั้งการจำหน่ายผ่านตัวแทน ผ่านผู้รับเหมางานโครงการต่างๆ จำหน่ายตรงโดยพนักงานของบริษัทฯ รวมถึงการเข้าประมูลงานเอง และร่วมประมูลงานในลักษณะกิจการร่วมค้า

งานที่ยังไม่ได้ส่งมอบ

บริษัทฯ อยู่ระหว่างดำเนินการโครงการต่างๆ ได้แก่ โครงการก่อสร้างโครงข่ายเคเบิลใต้น้ำใญ่แก้ว ของ กสท. โทรคมนาคม เพื่อรองรับการให้บริการระบบสื่อสารโทรคมนาคม จากภาคพื้นดินไปยังแท่นขุดเจาะน้ำมันในอ่าวไทย ระยะทางรวม 1,340 กิโลเมตร จากศรีราชา-แท่นขุดเจาะ-สงขลา และโครงการสร้างโครงข่ายโทรศัพท์เคลื่อนที่ยุคที่ 3 (3G) ของ บริษัท ทีโอที จำกัด (มหาชน) โดยทั้ง 2 โครงการ คาดว่าจะแล้วเสร็จภายในปี 2555

ความเสี่ยง พร้อมรายงานสำหรับธนาคารและสถาบันการเงิน เพื่อรองรับมาตรฐานรายงานทางการเงินระหว่างประเทศแบบใหม่ (IFRS) การจัดการการพิมพ์สี่สีด้วยเครื่องพิมพ์ระบบดิจิทัล ความเร็วสูงพร้อมบรรจุของและนำส่งไปรษณีย์ ระบบสื่อสารความเร็วสูงผ่านอุปกรณ์เครือข่าย ซึ่งให้บริการทั้งทางด้านกาจัดหา ติดตั้งรวมถึงการบำรุงรักษา เป็นต้น

บริษัทฯ ทำการศึกษาตลาดและความต้องการของลูกค้าอยู่เสมอ เนื่องจากสินค้าที่จำหน่ายอยู่นั้นมีการเปลี่ยนแปลงค่อนข้างเร็ว ทั้งทางด้านเทคโนโลยี ด้านสารสนเทศและโทรคมนาคม สินค้าที่นำเสนอต้องเป็นสินค้าที่ผ่านเกณฑ์มาตรฐานซึ่งใช้อยู่แพร่หลายทั่วโลก โดยที่บุคลากรของบริษัทฯ จะต้องสามารถดูแล และให้บริการในด้านเทคนิค หรือโปรแกรมในบางผลิตภัณฑ์ที่ได้รับอนุญาตจากผู้ผลิตได้ ไม่ได้เป็นเพียงผู้แทนจำหน่ายเท่านั้น ซึ่งถือเป็นการเพิ่มมูลค่าของการให้บริการแก่ลูกค้าด้วย

การตลาดและภาวะการแข่งขัน

กลุ่มลูกค้าเป้าหมายของบริษัทฯ ได้แก่ กลุ่มธุรกิจธนาคาร สถาบันการเงิน และ กลุ่มธุรกิจโทรคมนาคมที่เป็นผู้ให้บริการและเจ้าของเครือข่าย ทั้งภาครัฐ ภาครัฐวิสาหกิจ และภาคเอกชน ภาวะการแข่งขันในอุตสาหกรรมนี้จะรุนแรงมากเนื่องจากการเปลี่ยนแปลงในเรื่องของเทคโนโลยี และความเปลี่ยนแปลงความต้องการในด้านการให้บริการลูกค้าค่อนข้างมาก สินค้าจึงต้องได้รับการพัฒนาให้มีคุณสมบัติ และรูปแบบที่ทันสมัยตามความต้องการอยู่ตลอดเวลา

อย่างไรก็ตามบริษัทฯ ยังมีความได้เปรียบเมื่อเทียบกับคู่แข่ง ทั้งนี้เพราะบุคลากรของบริษัทฯ มีความเชี่ยวชาญในการให้บริการ และดูแลรักษาและออกแบบระบบต่างๆ ตอบสนองความต้องการของกลุ่มลูกค้าได้รวดเร็ว และสามารถให้บริการจากเทคโนโลยีได้อย่างเต็มที่ นอกจากนี้บริษัทฯ ยังเน้นการนำสินค้าที่มีคุณภาพ และมีความเหมาะสมกับความต้องการขั้นพื้นฐานของลูกค้าเข้ามาจำหน่าย รวมทั้งการให้บริการเสริมหลังการขายอย่างต่อเนื่อง ทำให้บริษัทฯ ได้รับความไว้วางใจจากลูกค้า

งานที่ยังไม่ได้ส่งมอบและโครงการในอนาคต

บริษัทฯ มีโครงการติดตั้งระบบตอบรับอัตโนมัติแบบใหม่ เครื่อง EDC และ อุปกรณ์บางส่วนของเครื่องถอนเงินอัตโนมัติให้กับธนาคารต่างๆ การพิมพ์และจัดส่งใบแจ้งยอดบัญชีบัตรเครดิตสี่สีรูปแบบใหม่ สำหรับโครงการในอนาคต บริษัทฯ มีเป้าหมายที่จะให้บริการแบบครบวงจรมากกว่าการจำหน่ายทั่วไป บริษัทฯ มีโครงการให้บริการด้านการจัดข้อมูลเพื่อความปลอดภัยขององค์กร การบริหารและจัดการความเสี่ยง พร้อมมาตรฐานรายงานทางการเงินระหว่างประเทศสำหรับธนาคาร

■■■■ บริษัท ล็อกซปิก จำกัด (มหาชน)

ลักษณะและการจัดหาผลิตภัณฑ์หรือบริการ

บริษัทฯ ให้บริการด้านเทคโนโลยีสารสนเทศ และเทคโนโลยีสื่อสารด้านการโทรคมนาคมเป็นหลัก โดยเน้นด้านธุรกรรมอัตโนมัติ ระบบตอบรับอัตโนมัติ ระบบจ่ายเงินโดยสื่ออิเล็กทรอนิกส์ ระบบหักบัญชีเช็คระหว่างธนาคารโดยการแลกเปลี่ยนภาพเช็คแทนตัวเช็ค ระบบฝาก-ถอนเงินอัตโนมัติ อุปกรณ์คอมพิวเตอร์ขนาดใหญ่ และงานสารสนเทศข้อมูลด้านการบริหารจัดการ

และสถาบันการเงิน นอกจากนี้ยังมีโครงการพัฒนาระบบ
ตอบรับอัตโนมัติแบบใหม่ที่ผู้ใช้สามารถติดต่อเข้าหาระบบได้
หลากหลายทางตามแต่ความต้องการหรืออุปกรณ์ที่ใช้บนระบบ
เดียวกัน ทำให้ผู้ใช้บริการลดค่าใช้จ่ายในการดูแลและบำรุง
รักษา และโครงการ EDC ทดแทนเครื่องเก่าโดยที่พร้อมใช้งาน
ในทุกๆ ที่ในระบบ GPRS

บริษัท โปสพลซันนัล คอมพิวเตอร์ จำกัด

ลักษณะและการจัดหาผลิตภัณฑ์หรือบริการ

บริษัทฯ เป็นบริษัทย่อยของบริษัท สลักซบิท จำกัด (มหาชน)
ดำเนินธุรกิจด้านการวางระบบสารสนเทศแบบครบวงจร ได้แก่
การจำหน่าย ให้เช่า และบริการดูแลรักษาคอมพิวเตอร์ฮาร์ดแวร์
ซอฟต์แวร์ เครือข่ายและงานเตรียมสถานที่ (Site preparation)
รวมถึงการให้บริการปรึกษาด้านเทคโนโลยีสารสนเทศ และการ
บริหารจัดการศูนย์คอมพิวเตอร์ด้วยบุคลากรมืออาชีพ

เพื่อสร้างความมั่นใจให้กับลูกค้า นอกจากการเข้าเป็นสมาชิก
ก่อตั้งของกลุ่มอุตสาหกรรมซอฟต์แวร์ของสภาอุตสาหกรรม
แห่งประเทศไทย บริษัทฯ ยังพัฒนาตนเองให้อยู่ในระดับมาตรฐาน
จนได้รับการรับรองมาตรฐาน ISO 9001: 2008 จากสถาบัน
MASCI, มาตรฐาน CMM level 2, ISO29110 จากสำนักงาน
ส่งเสริมอุตสาหกรรมซอฟต์แวร์แห่งชาติ (องค์การมหาชน) และ
มูลนิธิสถาบันเพื่อพัฒนานวัตกรรม รวมถึงได้รับรางวัลต่างๆ
อาทิเช่น IBM BEACON Award (2003) เป็นต้น และในปี 2548
บริษัทฯ ได้รับการรับรองจาก The Maturity Model for Software
(SW-CMM) Level 2 ซึ่งเป็นการปรับปรุงระบบการพัฒนา Software
Development ให้เข้าสู่มาตรฐานโลก

นอกจากการพัฒนาสินค้าแล้ว บริษัทฯ ยังให้ความสำคัญ
ในการพัฒนาบุคลากรเช่นกัน โดยมีแผนพัฒนาทีมงาน Software
Development ให้ได้รับการรับรอง CMMII และทีม IT Outsourcing
ให้ได้รับการรับรอง ITIL (Information Technology Infrastructure
Library) Certification ซึ่งปัจจุบันบริษัทฯ มีพนักงานที่ผ่านการ
ทดสอบในหลายสาขารวมกันมากกว่า 100 ไร่รับรอง

การตลาดและภาวะการแข่งขัน

แม้ในปีที่ผ่านมาสถานการณ์ทางการเมืองส่งผลกระทบต่อ
ธุรกิจ ก่อให้เกิดการชะลอตัวในการจัดซื้อ มีการจัดสรรงบประมาณ
ทางด้านโครงการไอทีในภาครัฐลดลง แต่บริษัทฯ ยังคง
เน้นการนำเสนอทางเลือกและบริการที่มีคุณภาพมาตรฐาน
ในราคายุติธรรมเพื่อให้ได้รับความพึงพอใจจากลูกค้า และสามารถ
แข่งขันกับคู่ค้ารายอื่นได้ โดยเน้นการควบคุมต้นทุนของ
สินค้า การจัดส่ง รวมถึงการบริหารจัดการที่มีประสิทธิภาพ

สำหรับสินค้าที่จัดจำหน่ายนั้น บริษัทฯ คัดสรรผลิตภัณฑ์
จากผู้ผลิตชั้นนำที่ได้มาตรฐานคุณภาพ เช่น IBM, HP, CISCO,
Oracle, และ Microsoft โดยมีลูกค้ากลุ่มเป้าหมายหลัก ได้แก่
หน่วยงานราชการ รัฐวิสาหกิจ กลุ่มธุรกิจโทรคมนาคม และ

ธนาคาร และบริษัทฯ ยังขยายตลาดด้านโรงงานอุตสาหกรรม
และเอกชนเพิ่มขึ้นโดยการจำหน่ายผ่านตัวแทนและพนักงานขาย
ของบริษัทฯ

งานที่ยังไม่ได้ส่งมอบและโครงการในอนาคต

บริษัทฯ มีโครงการที่อยู่ระหว่างการดำเนินการส่งมอบหลาย
โครงการ ได้แก่ บริษัท กรุงไทยคอมพิวเตอร์ เซอร์วิส เซล จำกัด
โครงการกองทุนเงินให้กู้ยืมเพื่อการศึกษา โครงการสำนักงาน
ปลัดกระทรวงการคลัง โครงการกรมบัญชีกลาง และโครงการ
กรมสรรพากร เป็นต้น

สำหรับโครงการในอนาคต บริษัทฯ มีโครงการขยายระบบ
Virtualization โครงการติดตั้งระบบวีดีโอคอนเฟอร์เรนซ์ โครงการ
จัดทำ e-TAX Portal และโครงการระบบ e-Procurement ระยะ
ที่ 3 ทั้งนี้เพื่อขยายการให้บริการลูกค้าได้มากขึ้น

บริษัท เน็ทวัน เน็ทเวิร์ค โซลูชัน จำกัด

ลักษณะและการจัดหาผลิตภัณฑ์หรือบริการ

บริษัทฯ ให้บริการในลักษณะ Data Communication System
Integrator โดยจัดจำหน่ายและให้เช่าอุปกรณ์เครือข่าย และ
ระบบคอมพิวเตอร์ รวมถึงการออกแบบและติดตั้งโครงสร้างเครือ
ข่ายและดูแลระบบที่เป็นลักษณะของ Mission Critical โดยใช้
เทคนิคการรวมข้อมูล เสี่ยง และ วิดีทัศน์ เข้าด้วยกันผ่านเครือ
ข่ายอินเทอร์เน็ต บริษัทฯ ยังให้บริการครอบคลุมถึงการติดตั้ง
ระบบรักษาความปลอดภัยบนเครือข่าย และระบบคอมพิวเตอร์
ซึ่งเป็นที่ต้องการมากขึ้นในปัจจุบัน โดยมีลูกค้าเป็นกลุ่มเอสเอ็มอี
ถึงธุรกิจขนาดใหญ่ที่มีการใช้งานอินเทอร์เน็ต และมีการเชื่อมโยง
ข้อมูลระหว่างสาขาเข้าด้วยกัน โดยบริษัทฯ มีนโยบายที่จะรักษา
ไว้ซึ่งคุณภาพสินค้าและบริการที่ดีเยี่ยม

บริษัทฯ เป็นผู้แทนจำหน่ายสินค้าที่มีคุณภาพจากบริษัทคู่
ค้าที่มีชื่อเสียงระดับโลก ได้แก่ Cisco System Inc., F5 Network,
Blue Coat และ Microsoft โดยในปี 2554 บริษัทฯ ได้ผ่านการ
รับรองจากบริษัท Cisco System ในระดับ Gold Certified Partner
ซึ่งเป็นระดับสูงที่สุดที่มีผู้ค้าในประเทศไทยเพียงไม่กี่ราย

การตลาดและภาวะการแข่งขัน

การพัฒนาด้านการสื่อสารอินเทอร์เน็ตอย่างต่อเนื่องใน
ประเทศ ได้เสริมให้บริษัทฯ มีช่องทางในการจำหน่ายอุปกรณ์
และบริการมาโดยตลอด อีกทั้งการที่บริษัทฯ มีบริการหลากหลาย
ที่สามารถตอบสนองความต้องการการใช้งานอินเทอร์เน็ตอย่าง
มีประสิทธิภาพ และมีความปลอดภัยสูง ลูกค้าสามารถใช้
ประโยชน์จากอินเทอร์เน็ตได้สูงสุดในการดำเนินธุรกิจ

งานที่ยังไม่ได้ส่งมอบและโครงการในอนาคต

บริษัทฯ มีงานที่อยู่ระหว่างดำเนินการ คือ จัดทำระบบ
เครือข่ายรวมถึงการบำรุงรักษาเครือข่ายให้กับบริษัท ทีไอที จำกัด

การแข่งขันนั้นมีแนวโน้มในการใช้กลยุทธ์ทั้งด้านราคา และการให้บริการที่หลากหลาย

การแข่งขันส่วนใหญ่จะใช้กลยุทธ์ทางด้านราคา แต่จุดเด่นของบริษัท คือการที่มีพนักงานที่มีความรู้ ความเชี่ยวชาญในการให้คำปรึกษาการใช้งาน และการให้บริการหลังการขายได้เป็นอย่างดี ทำให้ลูกค้ามีความมั่นใจในการให้บริการของบริษัท นอกจากนี้บริษัท ยังมีการพัฒนาคุณภาพการให้บริการอย่างต่อเนื่องทั้งในด้านของโปรแกรมการใช้งาน และบริการเสริมต่างๆ ทำให้บริษัท สามารถขยายฐานลูกค้าได้อย่างต่อเนื่อง

โครงการในอนาคต

บริษัท นอกจากมุ่งให้บริการระบบบริหารและตรวจสอบพิกิตตำแหน่งยานพาหนะ บริษัท ยังให้ความสำคัญในการเลือกผลิตภัณฑ์และบริการ โดยความร่วมมือและสนับสนุนจากบริษัท ผู้ถือหุ้น บริษัท โคโคโมะ จากประเทศญี่ปุ่น และล็อกซเลย์ ในการนำเทคโนโลยี ผลิตภัณฑ์และบริการใหม่ เพื่อนำเสนอให้บริการกับธุรกิจเอสดีทีทุกประเภท และเพื่อขยายธุรกิจไปยังประเทศเพื่อนบ้านในแถบเอเชียตะวันออกเฉียงใต้ ที่มีสัญญาณโทรศัพท์จีเอสเอ็ม (GSM) ครอบคลุมถึง นอกจากนี้ บริษัท ยังมีการลงทุนเพิ่มเติมในด้านอุปกรณ์และเทคโนโลยีต่างๆ ที่ทันสมัยอย่างต่อเนื่องเพื่อการดำเนินการให้บริการที่มีประสิทธิภาพ และสามารถตอบสนองความต้องการของลูกค้าได้

■■■■■ แผนกเลิร์นนิ่ง มีเดีย

ลักษณะและการจัดหาผลิตภัณฑ์หรือบริการ

แผนกเลิร์นนิ่งมีเดีย ดำเนินธุรกิจด้านการพัฒนาหลักสูตรและฝึกอบรมด้านเทคโนโลยีสารสนเทศและการสื่อสาร (ICT) โดยมีเป้าหมายหลัก เพื่อพัฒนาหลักสูตรและดำเนินการฝึกอบรมด้านเทคโนโลยีสารสนเทศและการสื่อสารที่มีประสิทธิภาพและได้มาตรฐานเป็นที่ยอมรับขององค์กร หน่วยงานต่างๆ และประชาชนทั่วไปที่เข้ารับการอบรมฯ จากศูนย์อบรมฯ ของแผนกบริการหลักของแผนกฯ ได้แก่ ชมรมโอพีพีวาย (OPPY CLUB) ชมรมคอมพิวเตอร์และอินเทอร์เน็ตเพื่อผู้สูงวัย โดยมีคุณหญิงชัชวีร์ จาติกวณิช เป็นประธานชมรมฯ เปิดให้บริการการอบรมการใช้ไอซีทีให้กับสมาชิกฯ ตั้งแต่ปี 2543 จนถึงปัจจุบัน มีสมาชิกเข้าชมรมฯ กว่า 4,000 คน นอกจากหลักสูตรด้านไอซีทีที่แล้ว ชมรมฯ ยังมีกิจกรรมที่เน้นสร้างความสนุกสนานเพลิดเพลิน อาทิเช่น การท่องเที่ยว งานประดิษฐ์ งานศิลปะ เป็นต้น หลักสูตรอบรมอื่นๆ ที่เปิดให้บริการ อาทิเช่น หลักสูตรสำหรับผู้ปกครอง หลักสูตรสำหรับผู้ประกอบการ SME (SME Online), หลักสูตรช่วงปิดภาคเรียนของเยาวชน (PLAY Camp), การตลาดออนไลน์, การออกแบบหลักสูตร e-Learning และการฝึกอบรมวิทยากรด้านเทคโนโลยีสารสนเทศและการสื่อสาร รวมทั้ง การจัดโปรแกรมการอบรมด้านไอซีทีให้กับองค์กรต่างๆ โดยจะเน้นการออกแบบและพัฒนาหลักสูตรให้เหมาะสมกับกลุ่มของผู้เรียนแต่ละกลุ่มโดยเฉพาะ

การตลาดและการแข่งขัน

หลักสูตรฝึกอบรม ICT ทั่วไป สภาพการแข่งขันในตลาดค่อนข้างสูง ผู้ให้บริการต้องแข่งขันกันทั้งในด้านคุณภาพและราคา ส่วนหลักสูตรอบรม ICT สำหรับผู้สูงวัยและผู้บริหารระดับสูง การแข่งขันด้านการฝึกอบรมการใช้เทคโนโลยีสารสนเทศและการสื่อสารสำหรับผู้สูงวัยในตลาดยังคงค่อนข้างต่ำ ซึ่งทางแผนกฯ จะเน้นตลาดกลุ่มนี้เป็นหลัก อย่างไรก็ตาม คู่แข่งทางการตลาดที่สำคัญที่จะมองข้ามไม่ได้ คือ กิจกรรมทางสังคมและกิจกรรมส่งเสริมสุขภาพที่ผู้สูงวัยให้ความสนใจ

สำหรับช่องทางการนำเสนอบริการของแผนกฯ นั้น แผนกฯ ดำเนินการประชาสัมพันธ์ผ่านสื่อต่างๆ เช่น หนังสือพิมพ์ นิตยสาร วิทยุ โทรทัศน์ วารสารชมรมโอพีพีวาย (ราย 3 เดือน) เว็บไซต์ชมรมโอพีพีวาย (<http://www.happyppy.com>) Facebook ของชมรมโอพีพีวาย (<http://www.facebook.com/OPPYClub>) สำหรับชมรมโอพีพีวาย ทางแผนกฯ ได้จัดฝึกอบรมคอมพิวเตอร์และอินเทอร์เน็ตเบื้องต้น 3 ชั่วโมงให้กับผู้สูงวัยที่สนใจ ได้ทดลองเรียนโดยไม่เสียค่าใช้จ่าย ซึ่งถือเป็นช่องทางหนึ่งในการทำการตลาดและการประชาสัมพันธ์ชมรมฯ ได้เป็นอย่างดี นอกจากนี้ แผนกฯ มีแผนการประชาสัมพันธ์หลักสูตรฝึกอบรมและกิจกรรมต่างๆ ผ่านทางพันธมิตรธุรกิจ อาทิเช่น โครงการเมืองไทย Smile Club ของ เมืองไทยประกันชีวิต เป็นต้น

โครงการในอนาคต

แผนกฯ มีโครงการขยายบริการด้านการฝึกอบรมให้เป็น “ศูนย์การเรียนรู้ตลอดชีวิต” โดยจัดอบรมทั้งด้านการใช้งานเทคโนโลยีสารสนเทศและการสื่อสาร กิจกรรมการอบรมอื่นๆ ที่ไม่เกี่ยวข้องกับด้านไอซีที เช่น งานศิลปะ งานประดิษฐ์ กิจกรรมท่องเที่ยว และการบริการอื่นๆ ที่เกี่ยวข้องกับอุปกรณ์ด้านไอซีทีให้กับสมาชิกชมรมโอพีพีวาย รวมถึงการขยายฐานลูกค้าโดยจับมือกับหน่วยงานทั้งภาครัฐและเอกชน เช่น โครงการให้บริการอบรมการใช้ไอซีทีให้กับประชาชนผู้ด้อยโอกาส ผู้สูงอายุ และผู้พิการ การจัดฝึกอบรมวิทยากรด้านการใช้เทคโนโลยีสารสนเทศและการสื่อสาร (Train-the-trainer) ซึ่งเป็นโครงการของกระทรวงเทคโนโลยีสารสนเทศและการสื่อสาร ■

กลุ่มธุรกิจ

เทคโนโลยี



ภาพรวม

กลุ่มฯ ดำเนินธุรกิจให้บริการและจัดหาสินค้าเทคโนโลยี อาทิเช่น เป็นผู้ขายต่อบริการโทรศัพท์เคลื่อนที่ระบบ 3G จำหน่ายเครื่องโทรศัพท์เคลื่อนที่และสินค้าอื่นที่เกี่ยวข้อง เป็นผู้ให้บริการและจำหน่ายเครื่องพิมพ์สำหรับใช้กับงานพิมพ์จำนวนมาก เป็นผู้รับผิดชอบและให้บริการระบบต่างๆ ที่เกี่ยวกับงานระบบบนทางด่วน งานอาณัติสัญญาณรถไฟ นอกจากนี้ ยังเป็นผู้ให้บริการด้านงานอสังหาริมทรัพย์และบริการ

ในปี 2554 กลุ่มฯ ขยายธุรกิจไปสู่การเป็นตัวแทนจำหน่ายและดำเนินการศูนย์ซ่อมบำรุงหลังการขายเครื่อง tablet I-PAD และศึกษาโอกาสขยายธุรกิจไปสู่ธุรกิจใหม่ที่ต่อเนื่องกัน

ฝ่ายคอนซูเมอร์อิเล็กทรอนิกส์

ลักษณะและการจัดหาผลิตภัณฑ์หรือบริการ

ฝ่ายฯ เป็นตัวแทนจำหน่ายเครื่องโทรศัพท์เคลื่อนที่ Sony Ericsson รวมถึงสินค้า Tablets ยี่ห้อ Apple รุ่น I-PAD และแบรนด์ชั้นนำอื่นๆ และได้รับการแต่งตั้งจาก Sony Ericsson และ Motorola ให้เป็นผู้ดำเนินการศูนย์บริการซ่อมบำรุงหลังการขายของเครื่องโทรศัพท์เคลื่อนที่และ Tablet นอกจากนี้ ฝ่ายฯ ได้รับการคัดเลือกจาก บริษัท ทีโอที จำกัด (มหาชน) ให้เป็นผู้ขายต่อบริการโทรศัพท์เคลื่อนที่ 3G หรือเรียกว่า MVNO (Mobile Virtual Network Operator) ซึ่งบริษัทฯ ได้รับใบอนุญาตจากคณะกรรมการกิจการกระจายเสียง กิจการโทรทัศน์ และกิจการโทรคมนาคมแห่งชาติ (กสทช.) ให้เป็นผู้ประกอบกิจการโทรคมนาคมแบบที่หนึ่ง จึงสามารถดำเนินการขายต่อบริการโทรศัพท์เคลื่อนที่ 3G ภายใต้แบรนด์ i-Kool Real 3G มากกว่า 2 ปีแล้วซึ่งให้บริการทั้งทางด้าน Data, Voice, SMS และ Video Call และทำให้ฝ่ายฯ สามารถทำรายได้เพิ่มในส่วนของ Airtime ในระยะยาว

การตลาดและภาวะการแข่งขัน

ปัจจุบันธุรกิจโทรคมนาคมและไอที อยู่ในช่วงการเติบโตของเทคโนโลยีที่เน้นความเร็วของการรับส่งข้อมูล และคุณสมบัติการใช้งานที่รองรับการทำงานยุคใหม่และด้านความบันเทิงด้านต่างๆ มากขึ้น เช่น การใช้ Application ต่างๆ ช่วยในการทำงานให้มีประสิทธิภาพ ดูหนังฟังเพลง, เกมส์, Facebook ฯลฯ ดังนั้น การใช้ระบบ 3G ที่มีความสามารถรับ-ส่งข้อมูลด้วยความเร็วสูง จะทำให้ฝ่ายฯ ในฐานะ MVNO มีรายได้จาก Airtime การใช้งานของลูกค้ามากขึ้นด้วย ซึ่งฝ่ายฯ วางแผนการจัดจำหน่ายโดยเน้นการให้บริการด้านข้อมูล (Data) มากเป็นพิเศษ และเน้นกลุ่มลูกค้าองค์กรและลูกค้าที่ใช้งานข้อมูลเป็นหลัก นอกจากนี้ฝ่ายฯ ยังได้จัดกิจกรรมทางการตลาดเพื่อเพิ่มฐานลูกค้าและรักษาลูกค้าเดิมให้อยู่กับ i-Kool Real 3G ในระยะยาวต่อไป โดยจากการทำตลาดมาถือว่าประสบความสำเร็จเป็นอย่างดีมีผู้ใช้บริการมากเป็นอันดับสองในกลุ่ม MVNO ทั้งหมดของ 3G ทีโอที

โครงการในอนาคต

ฝ่ายฯ วางแผนการจัดจำหน่ายซิมการ์ด 3G และอุปกรณ์เชื่อมต่อที่สามารถเข้าถึงการใช้งานในชีวิตประจำวันมากขึ้น โดยนำเสนอรูปแบบและแอปพลิเคชันที่หลากหลายเพื่อให้เหมาะสมกับแต่ละกลุ่มผู้ใช้งาน และมีการจัด Package ที่สามารถปรับให้เหมาะสมกับหน่วยงานและองค์กรต่างๆ เพื่อให้ได้ใช้ i-Kool Real 3G ให้เป็นประโยชน์กับธุรกิจได้มากที่สุด นอกจากนี้ ฝ่ายฯ จะมุ่งเน้นการสร้างความแตกต่างในการให้บริการด้านข้อมูล เพื่อให้ผู้ใช้บริการสามารถใช้งานระบบ 3G ได้อย่างมีประสิทธิภาพยิ่งขึ้น และเนื่องจากเครือข่าย 3G ทีโอที มีการขยายไปในต่างจังหวัดมากขึ้น ทางบริษัทฯ จะมีการขยายช่องทางจัดจำหน่ายครอบคลุมไปในพื้นที่ต่างจังหวัดด้วย รวมทั้งการให้บริการหลังการขายที่มีประสิทธิภาพ เพื่อรักษารฐานลูกค้า ให้อยู่กับบริษัทฯ ในระยะยาวต่อไป

ฝ่ายการพิมพ์และเทคโนโลยี

ลักษณะและการจัดหาผลิตภัณฑ์หรือบริการ

ฝ่ายฯ เป็นผู้นำเข้าเครื่องพิมพ์ความเร็วสูงข้อมูลแปรเปลี่ยนได้ เครื่องพิมพ์ระบบออฟเซตจากประเทศญี่ปุ่นของ Miyakoshi นำเข้าเครื่องพิมพ์ดิจิทัลขนาดเล็กระบบ Ink-jet โดยให้บริการครบวงจรตั้งแต่ให้คำปรึกษาออกแบบ จัดหา และติดตั้งระบบการพิมพ์ การพิมพ์แบบ security ต่างๆ นอกเหนือจากเครื่องพิมพ์และระบบพิมพ์ดังกล่าว ฝ่ายฯ ยังเป็นตัวแทนจำหน่ายหมึกพิมพ์ อะไหล่และอุปกรณ์การพิมพ์ และให้บริการหลังการขาย

การตลาดและภาวะการแข่งขัน

ผลิตภัณฑ์ของฝ่ายฯ ได้ตอบรับความต้องการของตลาดการพิมพ์ในปัจจุบันนี้ได้ดี ทั้งนี้ตลาดได้มีความต้องการงานพิมพ์ในข้อมูลแปรเปลี่ยนได้แบบสีมากขึ้น ทั้งนี้รวมถึงงานพิมพ์ด้านรายการเดินบัญชี ใบแจ้งหนี้ของบัตรเครดิตต่างๆ ใบแจ้งหนี้ค่าโทรศัพท์ต่างๆ ถึงแม้ในตลาดการพิมพ์ ฝ่ายฯ มีคู่แข่งในการให้บริการเครื่องพิมพ์แปรเปลี่ยนได้แบบสี แต่ไม่มากนัก และมีราคาสูงกว่า

โครงการในอนาคต

ฝ่ายฯ มีเป้าหมายที่จะมุ่งขยายตลาดเครื่องพิมพ์ความเร็วสูง เครื่องพิมพ์คุณภาพสูงดิจิทัลสีในส่วนภูมิภาคเอกชนให้มากขึ้น

ฝ่ายธุรกิจโทรคมนาคม

ลักษณะและการจัดหาผลิตภัณฑ์หรือบริการ

ฝ่ายฯ เป็นผู้จัดจำหน่ายสินค้าและให้บริการครบวงจรในการออกแบบ จัดหา และติดตั้งระบบสื่อสารในองค์กรของภาครัฐและเอกชน ทั้งระบบที่เป็นโครงข่ายเสียง, โครงข่ายข้อมูล โดยระบบโครงข่ายเสียงประกอบไปด้วยระบบตู้สาขาโทรศัพท์อัตโนมัติทั้งแบบดั้งเดิมและแบบ IP ระบบการสื่อสารผ่านอินเทอร์เน็ตโพรโทคอล (Voice Over IP) ระบบ Contract Center Unified Communications และอุปกรณ์เสริมต่างๆ ที่เกี่ยวข้องสำหรับโครงข่ายข้อมูล ได้แก่ Router, Switch ระบบโครงข่ายข้อมูลไร้สาย (Wireless Access Point) Video Conference Data Security ซึ่งปัจจุบันฝ่ายฯ เป็นผู้แทนจำหน่ายสินค้าและบริการจากบริษัทชั้นนำของโลก เช่น Avaya, Aruba, Audio Code, Hua Wei, Dell, HP เป็นต้น

สินค้าส่วนใหญ่เป็นการนำเข้าจากต่างประเทศ ภายใต้สัญญาการเป็นตัวแทนจำหน่าย จะมีเพียงอุปกรณ์เฉพาะบางส่วนเท่านั้น ที่นำเข้าหรือสั่งซื้อจากตัวแทนจำหน่ายสินค้านั้นๆ โดยตรงเพื่อการเข้าร่วมประมูลหรือซื้อขายเป็นครั้งๆ ในลักษณะที่เป็นการขายโครงการแบบเบ็ดเสร็จ (Turn-Key Project) เท่านั้น

การตลาดและภาวะการแข่งขัน

ปัจจุบันความต้องการในองค์กรภาครัฐและเอกชนที่จะนำเทคโนโลยีต่างๆ มาใช้เพื่อเสริมสร้างศักยภาพและคงความได้

เปรียบในตลาดมีมากขึ้น แม้ในปัจจุบันตลาดจะมีการแข่งขันสูงทั้งด้านราคาและการให้บริการจากบริษัทต่างๆ ทั้งในและต่างประเทศ ฝ่ายฯ ยังคงได้เปรียบคู่แข่งขึ้น เนื่องจากการทำตลาดในธุรกิจนี้มาเป็นเวลานานกว่า 25 ปี ทำให้มีฐานลูกค้าที่สำคัญจำนวนมากยังคงให้ความไว้วางใจ และเชื่อถือในการให้บริการที่ดีและมีคุณภาพของฝ่ายฯ เป็นระยะเวลาอันยาวนาน ซึ่งส่งผลให้ฝ่ายฯ มีผลประกอบการที่ดีตลอดมา

นอกจากนี้ ฝ่ายฯ มีการพัฒนาด้านบุคลากรอย่างสม่ำเสมอ โดยให้พนักงานทุกระดับมีโอกาสได้ศึกษาฝึกอบรมในด้านต่างๆ ที่เกี่ยวข้องับธุรกิจของกลุ่มฯ อย่างต่อเนื่อง ทั้งจากสถาบันในประเทศและต่างประเทศ เพื่อให้พนักงานได้เพิ่มพูนความรู้ความสามารถและทักษะพร้อมปฏิบัติงานได้อย่างมีประสิทธิภาพ

งานที่ยังไม่ได้ส่งมอบและโครงการในอนาคต

ปัจจุบันฝ่ายฯ มีโครงการที่สำคัญซึ่งอยู่ในระหว่างดำเนินการ ได้แก่ โครงการปรับปรุงระบบคอลเซ็นเตอร์และ IP PBX สำนักงานสาขาเชียงใหม่ของบริษัท เมืองไทยประกันชีวิต โครงการจัดซื้อระบบ Call Center ของบริษัท เมืองไทยประกันภัย โครงการปรับปรุงระบบข่ายสายโทรศัพท์มหาวิทยาลัยสุโขทัย ธรรมมาธิราช ระบบ Call Center ภายใต้เลขหมาย 1133 ของบริษัท ทีโอที จำกัด (มหาชน) ระบบ Call Center ของกรมป้องกันและบรรเทาสาธารณภัย ระบบ Call Center ของ บริษัท แคทเทลคอม และโครงการปรับปรุงระบบโทรศัพท์โรงแรมชั้นนำต่างๆ อาทิเช่น โรงแรมโฟร์วีง โรงแรมฮิลตันสลิสม เป็นต้น

ฝ่ายฯ มีโครงการที่จะเข้าร่วมประมูลงานของหน่วยงานราชการ รัฐวิสาหกิจและภาคเอกชน ในโครงการจัดซื้อจัดจ้างเกี่ยวกับระบบบริการลูกค้าสัมพันธ์แบบหลายช่องทาง เครือข่ายระบบเน็ตเวิร์ค และเน็ตเวิร์คแบบไร้สาย โครงการให้บริการและติดตั้งระบบโครงข่ายเสียงและข้อมูล ตลอดจนโครงการติดตั้งระบบสื่อสารแบบหลายทาง เป็นต้น

ฝ่ายระบบขนส่ง

ลักษณะและการจัดหาผลิตภัณฑ์หรือบริการ

ฝ่ายระบบขนส่งดำเนินธุรกิจในการนำเสนอระบบต่อลูกค้า ในลักษณะครบถ้วนทุกอย่าง ตั้งแต่ การออกแบบ ผลิต (ในประเทศ และต่างประเทศ) ประกอบ ติดตั้ง ทดสอบ เอกสารประกอบการใช้งานและซ่อมบำรุง การฝึกอบรม และการซ่อมบำรุง เพื่อให้ลูกค้าได้รับงานระบบที่ดี เต็มประสิทธิภาพในการใช้งาน สำหรับ ระบบอัตโนมัติสัญญาณรถไฟ ระบบควบคุมการเดินรถไฟ ระบบโทรคมนาคมสำหรับการเดินรถไฟ ระบบจราจรอัจฉริยะ ระบบเก็บเงินทางด่วนทั้งแบบเงินสดและแบบอิเล็กทรอนิกส์ ระบบควบคุมความปลอดภัยในการจราจร

โดยที่ฝ่ายฯ ให้ความสำคัญกับการใช้ผลิตภัณฑ์ที่ไม่มีผลกระทบต่อสิ่งแวดล้อมและมีการควบคุมคุณภาพในทุกขั้นตอนของการทำงานตามมาตรฐานสากล ISO 9001



การตลาดและภาวะการแข่งขัน

นโยบายของรัฐบาลที่ให้ความสำคัญกับงานก่อสร้างระบบสาธารณูปโภค โดยเฉพาะการขนส่งทางถนนและระบบรางสร้างโอกาสธุรกิจให้กับฝ่ายฯ โดยการเข้าร่วมประมูลงานระบบดังกล่าวจากหน่วยงานที่รับผิดชอบ ได้แก่ การรถไฟแห่งประเทศไทย การรถไฟฟ้าขนส่งมวลชนแห่งประเทศไทย การทางพิเศษแห่งประเทศไทย บริษัท ทางด่วนกรุงเทพ จำกัด (มหาชน) กรมทางหลวง การประปานครหลวง โดยเป็นคู่ค้ากับบริษัทต่างชาติที่มีชื่อเสียงและมีเทคโนโลยีที่มีคุณภาพในราคาที่เหมาะสม เช่น ประเทศทางยุโรป เป็นต้น เนื่องจากผลิตภัณฑ์ที่ฝ่ายฯ นำเสนอเป็นผลิตภัณฑ์ที่ต้องใช้ผู้ชำนาญการเฉพาะ การแข่งขันจึงไม่รุนแรงมากนัก

โครงการในอนาคต

ฝ่ายฯ ศึกษาและติดตามความคืบหน้าแผนงานและนโยบายในการพัฒนาระบบขนส่งของรัฐบาล รวมทั้งพิจารณาวางแผนการดำเนินธุรกิจให้สอดคล้องกับแผนและนโยบายของรัฐบาล ซึ่งอาจจะรวมถึงการลงทุนในโครงการต่างๆ ที่รัฐบาลมีนโยบายให้เอกชนเข้าร่วมลงทุน

ธนาคาร และเอกชน ซึ่งนำระบบมาใช้ในงานสำรวจ ประเมินและติดตามความคืบหน้าของแต่ละโครงการ หรือแต่ละหน่วยงานที่เกี่ยวข้องแบบ Real Time ผลงานที่ได้การยอมรับและได้รางวัล อาทิเช่น การป้องกันและเตรียมตัวในการรับมือกับปัญหาน้ำท่วม และมีขั้นตอนของการเยียวยา และแก้ไขปัญหา โดยระบบสามารถตอบสนองความต้องการขององค์กรได้อย่างสมบูรณ์

การตลาดและภาวะการแข่งขัน

ปัจจุบันพัฒนาการและการนำเทคโนโลยีมาประยุกต์ใช้ในองค์กร ส่งผลให้เกิดการเปลี่ยนแปลงทั้งโดยทางตรงและทางอ้อม การนำเทคโนโลยีมาใช้ให้เกิดประโยชน์สูงสุดแก่ธุรกิจจึงมีความสำคัญอย่างยิ่งซึ่งเป็นผลให้องค์กรสามารถทำงานได้อย่างมีประสิทธิภาพ และประสิทธิภาพสามารถแข่งขันในธุรกิจได้

การแข่งขันด้านเทคโนโลยีสารสนเทศอย่างรุนแรงและเทคโนโลยีมีการเปลี่ยนแปลงอย่างรวดเร็ว ฝ่ายฯ จึงให้ความสำคัญในการเสนอระบบต่างๆ ที่เหมาะสมกับลูกค้าเป็นสำคัญ ฝ่ายฯ ให้ความสำคัญของ Perceive Price เพื่อสร้าง Perceive Value ส่วนเรื่องการบริการหลังการขายนั้นก็มีความสำคัญอย่างยิ่งซึ่งฝ่ายฯ มุ่งเน้น Service Mind เพื่อการให้บริการที่ดีที่สุด

ฝ่ายธุรกิจสารสนเทศ

ลักษณะการจัดหาผลิตภัณฑ์หรือบริการ

ฝ่ายฯ เป็นผู้ให้บริการด้านการออกแบบและวางระบบโครงข่ายเทคโนโลยีสารสนเทศ และการสื่อสารแบบครบวงจรด้วยบุคลากรที่มีประสบการณ์และผู้เชี่ยวชาญทางเทคนิค ช่วยวางแผนการจัดการและการบริหารงานตามความต้องการลูกค้า ให้เข้าถึงข้อมูลได้อย่างทั่วถึงและมีประสิทธิภาพมากที่สุด พร้อมวางแผนและป้องกันความเสี่ยงต่างๆ ที่อาจเกิดขึ้นกับองค์กรในการลงทุนทรัพย์สินของฮาร์ดแวร์และซอฟต์แวร์ จากผลงานที่ผ่านมา ฝ่ายฯ ได้พัฒนา ระบบ Data Communication Network ระบบ Software Application ระบบความปลอดภัยด้านไอที พร้อมทั้งพัฒนาและปรับปรุงศูนย์ข้อมูล ให้กับหน่วยงานทั้งภาครัฐ รัฐวิสาหกิจ ธนาคารและเอกชนรายใหญ่

และอีกหนึ่งผลิตภัณฑ์หลักคือ ระบบ LBIS (Location Based Information System) ซึ่งเป็นการต่อยอดการนำเทคโนโลยีสารสนเทศในองค์กรมาใช้ เพื่อช่วยให้สามารถสนับสนุนการวางแผนกลยุทธ์และการตัดสินใจของผู้บริหารระดับสูงได้อย่างมีประสิทธิภาพสูงสุดโดยสามารถวิเคราะห์ข้อมูล นำเสนอภาพรวมของข้อมูลและรายละเอียดของแต่ละจุดข้อมูลได้อย่างถูกต้องแม่นยำ โดยกลุ่มลูกค้าหลักเป็นหน่วยงานทั้งภาครัฐ รัฐวิสาหกิจ

บริษัท ดาต้า มายนิ่ง จำกัด

ลักษณะการจัดหาผลิตภัณฑ์หรือบริการ

บริษัทฯ ดำเนินธุรกิจด้านอินฟอเมชัน เทคโนโลยี จำหน่ายติดตั้ง และให้บริการบำรุงรักษาระบบคอมพิวเตอร์ ให้คำปรึกษาและดำเนินการวางระบบตั้งแต่โครงสร้างพื้นฐาน ระบบข้อมูลไปจนถึงให้บริการออกแบบระบบงานที่มีความซับซ้อน เป็น System Integrator ตามความต้องการของลูกค้า

การตลาดและภาวะการแข่งขัน

กลุ่มลูกค้าของบริษัทฯ ได้แก่ หน่วยงานที่มีการป้องกันและปราบปรามอาชญากรรม หน่วยงานที่เกี่ยวข้องกับการดูแลการเชื่อมโยงในธุรกิจเกี่ยวกับการเงินทั้งภาครัฐและเอกชน ที่ต้องนำข้อมูลมาใช้ในการวิเคราะห์เพื่อสนับสนุนการป้องกันและปราบปรามการฟอกเงินและการสนับสนุนทางการเงินแก่การก่อการร้าย

โครงการในอนาคต

บริษัทฯ วางแผนขยายธุรกิจไปในกลุ่มลูกค้าภาครัฐ ในการวางระบบคอมพิวเตอร์อื่นๆ นอกเหนือไปจากการป้องกันและปราบปรามอาชญากรรมทางการเงิน

■ ■ ■ ■ ■ บริษัท ลีอกซ์เลย์ พร็อพเพอร์ตี้ ดีเวลลอปเม้นท์ จำกัด

หน้าที่และความรับผิดชอบของหน่วยงาน

บริษัทฯ ประกอบธุรกิจด้านอสังหาริมทรัพย์ โดยแบ่งธุรกิจออกเป็น 2 ส่วน คือ การพัฒนาอสังหาริมทรัพย์ และการบริหารจัดการอสังหาริมทรัพย์ ในด้านการพัฒนาอสังหาริมทรัพย์ บริษัทฯ ได้ศึกษาความเป็นไปได้ของการลงทุนในอสังหาริมทรัพย์ โดยค้นคว้า วิเคราะห์ข้อมูล จัดทำรายงาน สรุป เพื่อเป็นแนวทางสำหรับการตัดสินใจเลือกลงทุนในโครงการที่ให้ผลตอบแทนที่ดีที่สุด ส่วนการบริหารจัดการอสังหาริมทรัพย์ ได้แก่ การให้บริการเช่าอาคารสำนักงาน เช่าพื้นที่ป้ายโฆษณา งานบริการรักษาความสะอาดและระบบสาธารณูปโภคอาคารสำนักงาน ตลอดจนงานด้านบริการอื่นๆ ที่เกี่ยวข้อง แบบครบวงจร

การดำเนินงานในปีที่ผ่านมาและโครงการในอนาคต

ในปี 2554 การดำเนินธุรกิจสามารถสร้างผลตอบแทนอย่างต่อเนื่อง บริษัทฯ เริ่มการลงทุนในโครงการอสังหาริมทรัพย์ บนทำเลที่มีศักยภาพบริเวณพื้นที่ในกรุงเทพฯ และต่างจังหวัด ในส่วนของการบริหารจัดการอสังหาริมทรัพย์ บริษัทฯ มุ่งเน้นสร้างพันธมิตรทางธุรกิจ ขยายฐานลูกค้าให้กว้างขึ้น และพัฒนางานบริการให้เป็นมาตรฐานสากล สร้างประสิทธิภาพทีมงานด้วยโครงการฝึกอบรมอย่างต่อเนื่อง ■



กลุ่มธุรกิจ

งานโครงการ

ภาพรวม

กลุ่มฯ ดำเนินธุรกิจด้านงานสาธารณูปโภค ได้แก่ ระบบสื่อสารโทรทัศน์และวิทยุ ระบบพลังงาน ระบบไฟฟ้า ระบบการจัดการน้ำและของเสีย รวมทั้งจำหน่ายเครื่องมือและระบบอิเล็กทรอนิกส์ที่ใช้ในงานเฉพาะด้าน โดยเข้าประมูลเพื่อเป็นผู้ให้บริการในโครงการต่างๆ ทั้งของภาครัฐ รัฐวิสาหกิจ และเอกชน ทั้งในประเทศและต่างประเทศ โดยครอบคลุมตั้งแต่การสำรวจออกแบบ ติดตั้ง พัฒนาระบบตามความต้องการของลูกค้า รวมทั้งทำการบำรุงรักษา และให้คำปรึกษางานโครงการต่างๆ

ในปี 2554 แม้วิกฤติน้ำท่วม ส่งผลกระทบต่อพื้นที่ทำงานภาคสนามบางแห่งของหน่วยงานในกลุ่มฯ แต่กลุ่มฯ สามารถป้องกันอุปสรรคที่สำคัญไว้ได้ ขณะที่บางโครงการที่อยู่ระหว่างดำเนินการต้องหยุดการทำงานระยะหนึ่ง เนื่องจากพื้นที่ทำงานของลูกค้าได้รับผลกระทบ ซึ่งลูกค้าก็รับทราบถึงเหตุผลวิสัยดังกล่าว นอกจากนี้งานโครงการด้านต่างๆ ที่กลุ่มฯ ดำเนินการอยู่แล้ว ในปีที่ผ่านมา กลุ่มฯ ได้เตรียมความพร้อมเข้าสู่ธุรกิจพลังงานทดแทนด้วย โดยอยู่ระหว่างหาโอกาสการขยายธุรกิจ

ฝ่ายกิจการโทรทัศน์และวิทยุ

ลักษณะและการจัดหาผลิตภัณฑ์หรือบริการ

ฝ่ายฯ ดำเนินธุรกิจโดยเป็นตัวแทนจำหน่ายอุปกรณ์เครื่องส่งโทรทัศน์ เครื่องส่งวิทยุ อุปกรณ์สำหรับห้องผลิตรายการ โทรทัศน์และวิทยุ รวมถึงเป็น System Integrator เพื่อประมูลงานขาย ออกแบบ ติดตั้ง ก่อสร้างสถานีวิทยุและโทรทัศน์ ให้แก่หน่วยงานราชการ รัฐวิสาหกิจ หน่วยงานเอกชน ที่เกี่ยวข้อง อีกทั้งยังให้ความร่วมมือกับหน่วยงานต่างๆ ในการเผยแพร่ความรู้ด้านเทคโนโลยี ทดลองและทดสอบการออกอากาศในระบบดิจิทัล

ผลิตภัณฑ์ด้านโทรทัศน์และวิทยุส่วนใหญ่เป็นสินค้าเทคโนโลยี จึงจำเป็นต้องนำเข้าจากต่างประเทศ เช่น ประเทศสหรัฐอเมริกา ประเทศญี่ปุ่นและยุโรป รวมถึงการจัดซื้อจากบริษัทคู่ค้าภายในประเทศ ที่เป็นตัวแทนสินค้า

การตลาดและภาวะการแข่งขัน

จากพระราชบัญญัติการประกอบกิจการกระจายเสียงและกิจการโทรทัศน์ ฉบับล่าสุด มีความเป็นไปได้ที่จะก่อให้เกิดการเปลี่ยนแปลงทางเทคโนโลยีในการออกอากาศที่ทันสมัยทั้งด้านโทรทัศน์และวิทยุในระบบดิจิทัล ซึ่งเพิ่มความสามารถในการออกอากาศได้มากขึ้น ทำให้เกิดแรงกระตุ้นสำหรับลูกค้าในการขยายธุรกิจและปรับเปลี่ยนเทคโนโลยีให้ครอบคลุมพื้นที่ทั่วประเทศ ดังนั้นความต้องการในตลาดจึงยังมีอยู่สูง

กลุ่มลูกค้าของฝ่ายฯ เป็นหน่วยงานราชการ รัฐวิสาหกิจ และเอกชนที่ประกอบกิจการด้านโทรทัศน์และวิทยุ เช่น กรมประชาสัมพันธ์ สถานีวิทยุโทรทัศน์กองทัพบก บริษัท อสมท จำกัด (มหาชน) สถานีวิทยุกระจายเสียงรัฐสภา หน่วยบัญชาการทหารพัฒนา เป็นต้น

งานที่ยังไม่ได้ส่งมอบและโครงการในอนาคต

ฝ่ายฯ มีโครงการที่อยู่ระหว่างดำเนินการเพื่อส่งมอบในปี 2555 ดังนี้ โครงการจัดซื้อเครื่องส่งโทรทัศน์ ของกรมประชาสัมพันธ์ โครงการจัดซื้อเครื่องส่งวิทยุกระจายเสียง สำนักงานเลขาธิการสภาผู้แทนราษฎร โครงการจัดซื้อเครื่องส่งวิทยุกระจายเสียง โครงการจัดซื้อเครื่องส่งวิทยุกระจายเสียง ของกรมการทหารสื่อสาร โครงการปรับปรุงเครื่องส่งโทรทัศน์ ททบ. 5 และโครงการปรับปรุงห้องส่งฯ และอุปกรณ์ห้องส่งวิทยุฯ ส่วนกลาง บริษัท อสมท จำกัด (มหาชน) โครงการสร้างอาคารเครื่องส่งและอุปกรณ์ทั้งหมดอาคารใหม่รัฐสภา จ.นนทบุรี

ในอนาคต ฝ่ายฯ มีนโยบายขยายตลาดทั้งด้านสินค้าและการให้บริการ โดยอยู่ระหว่างการศึกษาค้นคว้าที่จะตอบสนองความเปลี่ยนแปลงระบบการออกอากาศเป็นระบบดิจิทัล สินค้าระบบสื่อสารโทรคมนาคมและไอที รวมถึงความเป็นไปได้ในการลงทุนร่วมกับภาคเอกชนต่าง ๆ



ฝ่ายระบบควบคุม

ลักษณะและการจัดหาผลิตภัณฑ์หรือบริการ

ฝ่ายระบบควบคุมมีความเชี่ยวชาญในการให้บริการวิศวกรรมแบบครบวงจรเกี่ยวกับเทคโนโลยีระบบควบคุมอัตโนมัติ (Automation Control System), ระบบควบคุมและสั่งการระยะไกล (Supervisory Control and Data Acquisition (SCADA) System) และระบบโทรมาตร (Telemetry) โดยการบริการรวมถึงการออกแบบระบบ ให้คำปรึกษา จัดหา ติดตั้ง ทดสอบ ผูกอบรม และซ่อมบำรุง เป็นต้น ส่วนใหญ่เป็นโครงการสาธารณูปโภคของรัฐและภาคอุตสาหกรรมขนาดใหญ่

ฝ่ายฯ มีพันธมิตรทางธุรกิจซึ่งเป็นเจ้าของเทคโนโลยีระบบควบคุม ที่มีผลิตภัณฑ์หลากหลาย มีเทคโนโลยีก้าวหน้า ผลงานและประสบการณ์ดี ดังนั้นฝ่ายฯ จึงสามารถจัดซื้อจัดหาผลิตภัณฑ์หรือบริการได้ตรงตามความต้องการของลูกค้า

ฝ่ายฯ ให้บริการด้วยสำนึกในความรับผิดชอบต่อสิ่งแวดล้อมและสังคม โดยเฉพาะอย่างยิ่งฝ่ายฯ เป็นผู้ให้บริการในระบบโทรมาตรเพื่อติดตาม เฝ้าระวัง และเตือนภัยสภาพน้ำ สภาพอากาศ และสิ่งแวดล้อม

การตลาดและการแข่งขัน

ถึงแม้ว่า ตลาดระบบควบคุมจะมีการแข่งขันสูง แต่ฝ่ายฯ มีผลงานในระบบควบคุมของโครงการขนาดใหญ่ที่ต้องใช้เทคโนโลยีที่ก้าวหน้าและซับซ้อนที่ต้องใช้ประสบการณ์ในการบริหารโครงการ อีกทั้งฝ่ายฯ มีประสบการณ์ในการทำงานร่วมกับบริษัทนานาชาติอย่างหลากหลาย ทั้งที่เป็นเจ้าของเทคโนโลยีเอง และเป็นบริษัทรับเหมาข้ามชาติรายใหญ่ และปัจจุบัน ฝ่ายฯ เป็นผู้ให้บริการระบบโทรมาตรรายเดียวที่มีผลงานระบบโทรมาตรทางอุทกวิทยาครบทั้ง 3 ด้าน คือ ระบบโทรมาตรเพื่อการพยากรณ์น้ำ ระบบโทรมาตรเพื่อเตือนภัยน้ำ และระบบโทรมาตรเพื่อการบริหารจัดการน้ำ ฝ่ายฯ จึงมีผลงานและประสบการณ์เป็นจุดขายที่สำคัญ

ช่องทางการจำหน่าย ส่วนใหญ่จะเป็นการประมูลงาน การเข้าหาลูกค้าโดยตรงเป็นหลัก การเรียกใช้บริการจากลูกค้าเดิม และเป็นตัวแทน (Approved Vendor) จาก บริษัทรับเหมาข้ามชาติรายใหญ่ อีกทั้งฝ่ายฯ ยังได้พัฒนาส่วนงานลูกค้าสัมพันธ์เพื่อประสานงานกับลูกค้าอย่างต่อเนื่อง

งานที่ยังไม่ได้ส่งมอบและโครงการในอนาคต

เนื่องจากการเกิดเหตุการณ์น้ำท่วมใหญ่ในประเทศไทยรวมถึงกรุงเทพฯ และปริมณฑล ทำให้บางโครงการได้รับผลกระทบ ไม่สามารถทำการส่งมอบโครงการที่มีกำหนดส่งมอบในปี 2554

ได้แก่ โครงการจัดหาอุปกรณ์และติดตั้งระบบโทรมาตรอุทกวิทยา ลุ่มน้ำแม่กลอง ของกรมชลประทาน โครงการระบบฝึกจำลอง การควบคุมระบบสายส่งสายจำหน่าย ของการไฟฟ้านครหลวง อย่างไรก็ตาม ฝ่ายฯ ได้แจ้งเหตุสุดวิสัยดังกล่าวให้ลูกค้าได้รับทราบแล้ว

โครงการในอนาคต ฝ่ายฯ จะยังคงอยู่ในธุรกิจเดิมที่ฝ่ายฯ มีจุดแข็งทางด้านบริการระบบโทรมาตร (Telemetry) และ ระบบ SCADA กับกรมชลประทาน, การไฟฟ้านครหลวง, บริษัท Trans-Thai Malaysia จำกัด อีกทั้งจะเปิดธุรกิจใหม่กับ การประปา นครหลวง และการไฟฟ้าฝ่ายผลิตแห่งประเทศไทย รวมถึงโครงการต่อเนื่องกับงานที่กำลังดำเนินการอยู่หรือกับงานที่จะเกิดกับธุรกิจใหม่ เช่นการผลิตพลังงานจากก๊าซพีซ เป็นต้น

ฝ่ายระบบพลังงาน

ลักษณะและการจัดหาผลิตภัณฑ์หรือบริการ

ฝ่ายฯ ดำเนินธุรกิจที่เกี่ยวข้องกับระบบพลังงานให้แก่ภาครัฐและภาคเอกชน โดยให้บริการในลักษณะงานบริการรวมระบบ (System Integration) ซึ่งครอบคลุมตั้งแต่การดำเนินการทางด้าน วิศวกรรม การออกแบบ การจัดหาผลิตภัณฑ์ การดำเนินการก่อสร้าง และการบริหารโครงการ เพื่อให้เป็นไปตามความต้องการของลูกค้า เช่น งานก่อสร้างและปรับปรุงสถานีไฟฟ้า งานก่อสร้างระบบสายส่งและสายจำหน่าย งานก่อสร้างเคเบิลใต้ดิน งานเคเบิลใต้น้ำ งานจัดหาและติดตั้งระบบควบคุมการทำงานของ สถานีไฟฟ้า ระบบผลิตไฟฟ้าพลังงานแสงอาทิตย์ ระบบไฟฟ้า สำหรับโรงงาน อาคารสูง ระบบสาธารณูปโภค รวมถึงการให้บริการด้านงานระบบไฟฟ้าทั่วไป ได้แก่ งานบำรุงรักษา งานบริการทดสอบระบบ และงานให้คำปรึกษาด้านระบบไฟฟ้า เป็นต้น

ฝ่ายฯ มีความสัมพันธ์ที่ดีมากกับคู่ค้าซึ่งเป็นผู้ผลิต และตัวแทนจำหน่ายที่น่าเชื่อถือจากทั้งในประเทศและต่างประเทศ ทำให้การจัดหาผลิตภัณฑ์ของฝ่ายฯ เป็นไปอย่างเหมาะสมต่อ งานและการนำเสนอต่อลูกค้า

การตลาดและการแข่งขัน

จากการที่ภาครัฐได้จัดสรรงบประมาณในการลงทุนด้านระบบไฟฟ้าและพลังงานอย่างต่อเนื่อง เพราะถือเป็นปัจจัยสำคัญในการพัฒนาประเทศและความเป็นอยู่ของประชาชน ภาคเอกชนเริ่มให้ความสนใจในการลงทุนด้านระบบไฟฟ้าและพลังงานมากขึ้น จึงเป็นโอกาสทางธุรกิจที่ดีของฝ่ายฯ และจากการที่ฝ่ายฯ ดำเนินธุรกิจด้านนี้มาเป็นเวลานาน โดยยึดมั่นนโยบายด้านการ

ให้บริการอย่างมีคุณภาพ รวมทั้งบุคลากรในฝ่ายฯ ที่เป็นผู้ที่มีความรู้ ความชำนาญเป็นอย่างดี จึงทำให้มีชื่อเสียงเป็นที่ยอมรับ และได้รับความไว้วางใจจากลูกค้าอย่างต่อเนื่อง เป็นผลให้ฝ่ายฯ มีสถานภาพและศักยภาพที่ดี ลูกค้าหลักของฝ่ายฯ ประกอบด้วย การไฟฟ้าส่วนภูมิภาค การไฟฟ้านครหลวง และการไฟฟ้าฝ่ายผลิตแห่งประเทศไทย

ฝ่ายฯ จำหน่ายสินค้าและบริการให้กับลูกค้า โดยการเข้าร่วมประกวดราคา ทั้งในลักษณะที่เป็นผู้รับเหมาโดยตรง ผู้รับเหมาช่วง และเสนอขายโดยตรงให้กับลูกค้า โดยฝ่ายฯ มีนโยบายให้ความสำคัญต่อการการออกแบบ การจัดหาผลิตภัณฑ์ และการควบคุมการดำเนินงานที่มีประสิทธิภาพ เพื่อให้ตรงต่อความต้องการของลูกค้ามากที่สุด

งานที่ยังไม่ได้ส่งมอบและโครงการในอนาคต

ฝ่ายฯ มีโครงการที่อยู่ระหว่างดำเนินการเพื่อส่งมอบ ได้แก่

1. งานก่อสร้างสถานีไฟฟ้า (Transmission Substation) ของการไฟฟ้าส่วนภูมิภาค ระบบ 115-22 เควี ประเภท Conventional จำนวน 4 แห่ง ในพื้นที่ภาคกลาง ประเภท Compact Switchgear จำนวน 2 แห่ง ในพื้นที่ภาคเหนือ และประเภท Modular Switchgear จำนวน 3 แห่ง ในพื้นที่ภาคเหนือ ระบบ 115-33 เควี ประเภท Compact Switchgear จำนวน 1 แห่ง ในพื้นที่ภาคใต้
2. งานปรับปรุงระบบคอมพิวเตอร์ควบคุมสถานีไฟฟ้าของการไฟฟ้าส่วนภูมิภาค จำนวน 12 สถานีไฟฟ้า ในพื้นที่ภาคกลาง
3. งานจัดหา และติดตั้งอุปกรณ์ Field Device Interfaces ของการไฟฟ้าส่วนภูมิภาค ในพื้นที่ภาคใต้

ฝ่ายฯ มีเป้าหมายที่จะสร้างชื่อเสียงให้เป็นที่ยอมรับในด้านงานจัดหาและติดตั้งระบบไฟฟ้า รวมทั้งการดำเนินงานที่เกี่ยวข้องกับพลังงาน เช่น งานด้านพลังงานทดแทน งานบริหารจัดการพลังงาน และการเป็นตัวแทนจำหน่ายอุปกรณ์ระบบไฟฟ้า และพลังงานอย่างครบวงจร เพื่อให้งานบริการของฝ่ายฯ สามารถครอบคลุมงานระบบไฟฟ้าและพลังงานทั้งหมด

อีกทั้งมีนโยบายมุ่งเน้นขยายตลาดในกลุ่มลูกค้าเอกชนที่ดำเนินธุรกิจทางการผลิตพลังงาน และกลุ่มลูกค้าในนิคมอุตสาหกรรมต่างๆ เนื่องจากกลุ่มธุรกิจดังกล่าวมีแนวโน้มในการลงทุนที่เพิ่มขึ้นอย่างต่อเนื่อง และมีโครงการใหม่ๆ ที่กำลังเกิดขึ้นอีกมากมาย

นอกจากนี้ ฝ่ายฯ ยังเตรียมความพร้อมต่อธุรกิจด้านพลังงานทดแทน เช่น พลังงานแสงอาทิตย์ พลังงานลม และพลังงานทางเลือกอื่นๆ ซึ่งเป็นธุรกิจที่มีอนาคตที่ดียิ่ง เนื่องจากการได้รับการส่งเสริมทั้งจากภาครัฐและต่างประเทศ รวมทั้งการเตรียมความพร้อมต่อธุรกิจด้านระบบโครงข่ายอัจฉริยะ (Smart Grid) ซึ่งเป็นการวางโครงข่ายของระบบควบคุมและบริหารจัดการด้านพลังงานของประเทศ ซึ่งเป็นอีกหนึ่งธุรกิจด้านพลังงานที่มีอนาคตที่ดีเช่นเดียวกัน

ฝ่ายธุรกิจสิ่งแวดล้อม

ลักษณะและการจัดหาผลิตภัณฑ์หรือบริการ

ฝ่ายฯ ดำเนินธุรกิจด้านสิ่งแวดล้อม การรักษาสภาพของสิ่งแวดล้อม การปรับสภาพสิ่งที่ไม่เสียให้คืนสภาพดีสามารถนำกลับมาใช้ประโยชน์ได้อีก โดยเฉพาะอย่างยิ่งเกี่ยวกับธุรกิจน้ำประปา ธุรกิจการจัดการน้ำเสีย/น้ำหมุนเวียน ธุรกิจการจัดการของเสียอันตราย การแปรพลังงานจากของเสีย/ขยะ โดยให้คำปรึกษาด้านเทคนิคการบริหาร และให้บริการออกแบบก่อสร้าง จำหน่ายผลิตภัณฑ์ ติดตั้งและบำรุงรักษาระบบ อันจะเป็นประโยชน์ต่อสังคม โดยฝ่ายฯ เลือกรวบรวมผู้ผลิต และตัวแทนจำหน่ายที่มีประสบการณ์และมีความชำนาญงานสูง โดยมีการวิเคราะห์และเปรียบเทียบศักยภาพของผู้ผลิตที่สามารถผลิตสินค้าได้เหมาะสมกับตลาด และตรงตามความต้องการของลูกค้าอยู่ตลอดเวลา

การตลาดและภาวะการแข่งขัน

ในปัจจุบัน ภาวะการแข่งขันทางธุรกิจด้านสิ่งแวดล้อมจัดอยู่ในเกณฑ์ที่ค่อนข้างสูง และมีแนวโน้มที่จะทวีความเข้มข้นมากยิ่งขึ้น ฝ่ายฯ จึงมุ่งการสร้างความสัมพันธ์อันดีกับกลุ่มลูกค้าสำคัญ เพื่อสร้างฐานลูกค้าให้มั่นคง นอกจากนี้ฝ่ายฯ ยังมีการเข้าร่วมงานโครงการขนาดเล็ก และขนาดกลาง เพื่อขยายฐานการตลาด และเพิ่มศักยภาพการดำเนินการทางการตลาด โดยบุคลากรที่มีความชำนาญและมีเทคโนโลยีที่ทันสมัย การจำหน่ายและช่องทางการจำหน่ายผลิตภัณฑ์และนำเสนอโครงการต่างๆ ส่วนใหญ่ ฝ่ายฯ จะใช้วิธีการขายตรงให้แก่ลูกค้าเป้าหมายทั้งหน่วยงานภาครัฐและเอกชน

โครงการในอนาคต

ฝ่ายฯ มุ่งเน้นและให้ความสำคัญกับโครงการที่มีส่วนเกี่ยวข้องกับสิ่งแวดล้อมในหลายๆ ด้าน โดยเฉพาะอย่างยิ่งในโครงการที่เกี่ยวข้องกับธุรกิจน้ำประปา ธุรกิจการจัดการน้ำเสีย/การทำน้ำหมุนเวียน การแปรพลังงานจากของเสีย/ขยะ อาทิเช่น โครงการสัมปทานผลิตน้ำประปา โครงการก่อสร้างระบบผลิตน้ำประปาขนาดกลาง โครงการการทำระบบน้ำหมุนเวียน (Water Reuse) โครงการรับจ้างเดินระบบผลิตน้ำประปา/น้ำเสีย โครงการระบบบำบัดน้ำเสียสำหรับชุมชนและอุตสาหกรรมต่างๆ โครงการแปรรูปของเสีย/ขยะเป็นพลังงาน เป็นต้น

ฝ่ายโครงการพิเศษ

ลักษณะและการจัดหาผลิตภัณฑ์หรือบริการ

ฝ่ายฯ ดำเนินธุรกิจด้านการจำหน่ายเครื่องมือและระบบอิเล็กทรอนิกส์ที่ใช้ในงานเฉพาะด้าน โดยจัดจำหน่ายพร้อมติดตั้งสินค้า ให้บริการซ่อมบำรุงเครื่องมือและระบบอิเล็กทรอนิกส์ต่างๆ รวมถึงการบริการหลังการขายอย่างดี โดยสินค้าที่ฝ่ายฯ

จัดจำหน่ายส่วนใหญ่เป็นสินค้าที่ต้องใช้ทักษะและความชำนาญทางเทคโนโลยีสูง จึงต้องนำเข้ามาจากประเทศในทวีปยุโรป และสหรัฐอเมริกา ซึ่งล้วนเป็นบริษัทที่มั่นคง ผลิตภัณฑ์คุณภาพสูง นอกจากนี้ยังมีสินค้าที่ซื้อในประเทศ และพัฒนาขึ้นเองอีกด้วย เช่น ซอฟต์แวร์ประกอบต่างๆ

ฝ่ายฯ ยึดมั่นในการจัดหาสินค้าและผลิตภัณฑ์ได้ตรงตามความต้องการของลูกค้า รวมทั้งมีบริการหลังการขายที่ดีเสมอมา และให้ความสำคัญกับการมีความสัมพันธ์ที่ดีกับลูกค้าในระยะยาว ที่สำคัญอีกประการหนึ่งคือ ฝ่ายฯ ไม่มีผลิตภัณฑ์เหลือใช้ที่มีผลกระทบต่อสิ่งแวดล้อม

การตลาดและภาวะการแข่งขัน

กลุ่มลูกค้าเป้าหมายส่วนใหญ่จะเป็นหน่วยงานราชการ ทหาร ตำรวจ และหน่วยงานที่เกี่ยวข้องกับการสื่อสารและเทคโนโลยีต่างๆ โดยทำการตลาดแบบการขายตรงต่อผู้ใช้ในลักษณะโครงการ นอกจากนี้ฝ่ายฯ ยังมีความสัมพันธ์ที่ดีกับลูกค้าจึงทำให้ฝ่ายฯ ดำเนินธุรกิจนี้ไปได้ด้วยดี กล่าวคือ ฝ่ายฯ จะทำการศึกษาวิจัยและพัฒนาปรับปรุงสินค้าให้มีความทันสมัยตามความก้าวหน้าทางเทคโนโลยีอยู่เสมอ เช่น การจัดซื้ออุปกรณ์หลักมาพัฒนาเป็นระบบ หรือจัดหาอุปกรณ์ที่ตรงตามความต้องการของลูกค้ามากที่สุด เพื่อตอบสนองความต้องการของลูกค้าและให้ลูกค้าเกิดความพึงพอใจสูงสุด

ภาวะการแข่งขันไม่รุนแรงนัก เนื่องจากสินค้าที่ฝ่ายฯ จัดจำหน่ายและให้บริการเป็นสินค้าและบริการเฉพาะด้าน ลักษณะการแข่งขันขึ้นอยู่กับทักษะความชำนาญในเทคโนโลยี ความพร้อมของข้อมูลของผู้แข่งขันแต่ละราย กลยุทธ์การขาย และการติดต่อประสานงาน ความเอาใจใส่ต่อลูกค้า รวมถึงความสัมพันธ์ที่ดีที่มีต่อลูกค้า

ส่วนแนวโน้มภาวะอุตสาหกรรมขึ้นอยู่กับงบประมาณของราชการเป็นหลัก ขณะที่ภาวะเศรษฐกิจโดยรวมส่งผลต่อการดำเนินงานของฝ่ายฯ ค่อยข้างน้อย เนื่องจากสินค้าที่จัดจำหน่ายและให้บริการ เป็นโครงการที่มีลักษณะเฉพาะด้าน มีความต้องการต่อเนื่องในระยะยาว

งานที่ยังไม่ได้ส่งมอบ

ฝ่ายฯ มีกำหนดส่งมอบงานโครงการติดตั้งระบบโซนารีให้กับกองทัพเรือ และโครงการจัดซื้อเครื่องมวลสาร ให้กับสถาบันเทคโนโลยีป้องกันประเทศ (องค์การมหาชน) กระทรวงกลาโหม โดยมีกำหนดส่งมอบงานภายในไตรมาส 2 ของปี 2555

แผนกแพาเวอร์อิฟรา

ลักษณะและการจัดหาผลิตภัณฑ์หรือบริการ

แผนกฯ ดำเนินธุรกิจจัดหา นำเข้า และติดตั้งสายส่งไฟฟ้าแรงสูงให้กับลูกค้าโดยนำเสนอผลิตภัณฑ์ตามความต้องการของลูกค้า รวมทั้งนำเข้าอุปกรณ์หลักจากต่างประเทศในลักษณะเป็น Complete Set และจ้างผลิตอุปกรณ์อื่นๆ ภายในประเทศ เพื่อรวบรวมนำไปติดตั้งให้แก่ลูกค้า

การตลาดและภาวะการแข่งขัน

ลูกค้าส่วนใหญ่เป็นหน่วยงานรัฐวิสาหกิจที่ต้องการใช้ผลิตภัณฑ์นี้โดยตรง เช่น การไฟฟ้าฝ่ายผลิตแห่งประเทศไทย ฯลฯ แผนกฯ จะติดต่อกับลูกค้าโดยตรง โดยนำเสนอผลิตภัณฑ์ที่มีคุณภาพในราคาเหมาะสม และมีเจ้าหน้าที่ที่มีความชำนาญเฉพาะทางเป็นพิเศษในการดำเนินงาน จึงทำให้แผนกฯ มีความพร้อมมากกว่าคู่แข่ง

โครงการในอนาคต

แผนกฯ มีแผนที่จะขยายกลุ่มลูกค้าเพิ่มขึ้นในส่วนภูมิภาค และประเทศเพื่อนบ้าน ■

กลุ่มธุรกิจ



ภาพรวม

กลุ่มฯ ดำเนินธุรกิจโดยเป็นผู้ผลิต และตัวแทนจำหน่ายสินค้าอุปโภค บริโภค สินค้าเคมีอุตสาหกรรม เครื่องคอมพิวเตอร์ และอุปกรณ์โทรคมนาคมเพื่อการศึกษา เป็นตัวแทนจำหน่ายวัสดุอุปกรณ์ เครื่องมือ และให้บริการเกี่ยวกับงานผลิตภัณฑ์ก่อสร้าง และงานบริการรถยนต์ รวมทั้งการจัดหาสินค้าอื่นๆ ตามความต้องการของลูกค้า

ในปี 2554 กลุ่มฯ ได้ขยายธุรกิจเข้าสู่ธุรกิจร้านอาหาร โดยเปิดร้านอาหารญี่ปุ่น “อัย” (Ai) ในบริเวณศูนย์การค้าชั้นนำ 3 แห่งในกรุงเทพมหานคร ซึ่งได้รับการตอบรับเป็นอย่างดี นอกจากนี้ กลุ่มฯ ยังเพิ่มช่องทางการจัดจำหน่ายสินค้าที่มีอยู่ โดยขยายตลาดไปยังประเทศใกล้เคียง เช่น เวียดนาม และจีน ในปีที่ผ่านมา กลุ่มฯ เตรียมความพร้อมในการที่ประเทศไทยจะเข้าสู่ประชาคมเศรษฐกิจอาเซียน โดยการใช้กลยุทธ์เสริมความแข็งแกร่งในการดำเนินธุรกิจ ผลิตสินค้า และบริการต่างๆ ในกลุ่มฯ ที่สอดคล้องกับความต้องการของลูกค้า นำเสนอลูกค้าให้ได้มากที่สุด มีกรขยายเครือข่ายพันธมิตรทางการค้า เพิ่มช่องทางการจัดจำหน่ายให้ครอบคลุมตลาดทั้งในประเทศและต่างประเทศ

กลุ่มเคมีภัณฑ์

โครงสร้างกลุ่มฯ ประกอบด้วย ฝ่ายขายและการตลาด ฝ่ายบริการการตลาดและโลจิสติกส์ และบริษัท กรีน เนเจอร์ล โปรดัคส์ จำกัด เป็นผู้ผลิตน้ำมันหอมระเหยมะกรูดสำหรับเป็นส่วนผสมในผลิตภัณฑ์ด้านต่างๆ

ลักษณะและการจัดหาผลิตภัณฑ์หรือบริการ

กลุ่มเคมีภัณฑ์ เป็นตัวแทนจำหน่ายสินค้าประเภทเคมีภัณฑ์ทั้งที่นำเข้ามาจากต่างประเทศและภายในประเทศ โดยแสวงหาสินค้าที่มีคุณภาพดีและราคาสามารถแข่งขันในตลาดได้ รวมทั้งมุ่งเน้นหาวัตถุดิบที่เป็นมิตรกับสิ่งแวดล้อมและเทคโนโลยีใหม่ๆ

เพื่อนำเสนอให้กับโรงงานอุตสาหกรรมต่างๆ ที่เป็นผู้ผลิตสินค้าสำเร็จรูป ดังเช่น อุตสาหกรรม ผงซักฟอก เครื่องสำอาง อาหาร และยา อาหารสัตว์ เซรามิกและแก้ว สีและหมึกพิมพ์ ยางและพลาสติก น้ำมันหล่อลื่น ปิโตรเคมีคัล สิ่งทอและกระดาษ เกษตรและผลิตภัณฑ์ทำความสะอาด

กลุ่มฯ ได้ตระหนักถึงการขยายตัวและการแข่งขันของตลาดร่วมประชาคมเศรษฐกิจอาเซียนที่เกิดขึ้นในปี พ.ศ. 2558 จึงได้เริ่มขยายตลาดไปยังประเทศเวียดนาม พม่า เพื่อรองรับตลาดที่มีศักยภาพเติบโตสูงในอนาคต

การตลาดและภาวะการแข่งขัน

ปัจจัยที่มีผลกระทบโดยตรงกับทางกลุ่มฯ ได้แก่ อัตราแลกเปลี่ยนเงินตราต่างประเทศ ราคาน้ำมัน ซึ่งมีผลโดยตรงกับต้นทุนในการกำหนดราคาขายที่จะสามารถแข่งขันในตลาดได้ ดังนั้นทางกลุ่มฯ จึงต้องให้ความสำคัญเป็นอย่างมากกับการบริหารปัจจัยเสี่ยงจากอัตราแลกเปลี่ยน และด้านโลจิสติกส์เป็นอย่างดี

ทางกลุ่มฯ อาศัยศักยภาพที่ดีของบริษัทฯ เน้นกลยุทธ์ด้านการบริหารและการให้บริการด้านการจัดการสินค้าอย่างครบวงจร รวมทั้งบริการที่เป็นลักษณะ Service Provider นอกเหนือจากการขายสินค้าเพียงอย่างเดียว นอกจากนี้ ทางกลุ่มฯ ยังได้ดำเนินการทำ ISO 9001: 2008 เพื่อเป็นมาตรฐานให้เป็นที่ไว้วางใจกับลูกค้า

โครงการในอนาคต

ทางกลุ่มฯ มีนโยบายลงทุนในผลิตภัณฑ์ที่ตลาดมีความต้องการสูงและมีอนาคต อาทิเช่น การเป็นผู้ผลิตโดยตรง การร่วมทุนทั้งในลักษณะร่วมทุน หรือซื้อกิจการในผลิตภัณฑ์ที่มีศักยภาพทางตลาด

ฝ่ายผลิตภัณฑ์ก่อสร้าง

ลักษณะและการจัดหาผลิตภัณฑ์หรือบริการ

ฝ่ายฯ ดำเนินธุรกิจด้านการจัดหา จำหน่าย และให้บริการเกี่ยวกับผลิตภัณฑ์และงานก่อสร้าง โดยจำแนกผลิตภัณฑ์เป็น 2 กลุ่มคือ กลุ่มผลิตภัณฑ์ประกอบเปลือกนอกของอาคาร (Building Envelope) และกลุ่มผลิตภัณฑ์ด้านงานลิฟต์ บันไดเลื่อนและระบบเครื่องกลและไฟฟ้า (Mechanical and Electrical) โดยผลิตภัณฑ์ในกลุ่มแรกประกอบด้วยผลิตภัณฑ์หลังคา ทั้งหลังคาเหล็กเคลือบสี หลังคา uPVC กระเบื้องหลังคาเคลือบเคล็ดหินธรรมชาติ Decra นอกจากนี้ยังมีผลิตภัณฑ์อื่นๆ ได้แก่ แผ่นพื้นเหล็กสำเร็จรูป แผ่นอลูมิเนียมเคลือบสีตกแต่งอาคาร (Aluminium Composite Panel)

กลุ่มที่สอง ประกอบด้วยผลิตภัณฑ์ 2 ส่วน ได้แก่ อุปกรณ์เครื่องกลต่างๆ สำหรับอาคาร ได้แก่ผลิตภัณฑ์ลิฟต์และบันไดเลื่อนของฮุนได (HYUNDAI) จากประเทศเกาหลี และระบบบำรุงรักษาอาคาร อันได้แก่ ระบบควบคุมไฟและความสะดวกสบายสำหรับบ้าน (Home Automation System) ระบบรักษาความปลอดภัย และอุปกรณ์เพื่อการประหยัดพลังงาน

ผลิตภัณฑ์ที่ฝ่ายฯ จัดจำหน่ายมีทั้งผลิตภัณฑ์ที่ผลิตภายในประเทศและนำเข้าจากต่างประเทศ พร้อมทั้งนำเสนอผลิตภัณฑ์ควบคู่กับบริการตลอดการขายในลักษณะ Solution ตั้งแต่การออกแบบ จนถึงการจัดตั้ง ทั้งยังสรรหาผลิตภัณฑ์ก่อสร้างอื่นๆ เพิ่มเติมอย่างต่อเนื่อง เพื่อนำเสนอผลิตภัณฑ์ที่มีคุณภาพสูง ใช้เทคโนโลยีที่ทันสมัยขึ้น ในราคาที่เหมาะสม โดยเฉพาะกับแนวโน้มทางด้านสิ่งแวดล้อมและการประหยัดพลังงานเป็นสิ่งสำคัญ เพื่อตอบสนองความต้องการของลูกค้าให้ได้มากที่สุด

การตลาดและภาวะการแข่งขัน

ตลาดของผลิตภัณฑ์ก่อสร้างยังคงเป็นตลาดที่มีการแข่งขันสูง ทั้งทางด้านความหลากหลายของสินค้าและการแข่งขันด้านราคาจากทั้งสินค้าที่ผลิตในประเทศและสินค้านำเข้าจากต่างประเทศ โดยเฉพาะจากในประเทศกลุ่ม AEC และประเทศจีนเพื่อเพิ่มความสามารถในการแข่งขัน ทางฝ่ายฯ จึงใช้กลยุทธ์นำเสนอผลิตภัณฑ์หลากหลายประเภท และทำการตลาดในลักษณะ Solution ควบคู่กับการให้บริการแก่ลูกค้า เริ่มตั้งแต่รับออกแบบให้คำปรึกษา จนถึงการจัดตั้ง เพื่อเป็นการเพิ่มโอกาสในธุรกิจ

นอกจากการขายเข้าสู่โครงการก่อสร้างซึ่งเป็นลูกค้าหลักของฝ่ายฯ อันได้แก่ กลุ่มผู้รับเหมาก่อสร้างของโครงการ ทั้งภาครัฐและเอกชน ฝ่ายฯ ได้เริ่มมองกลุ่มการตลาดของผู้บริโภค เช่น บ้านหรืออาคารของส่วนบุคคล หาผลิตภัณฑ์ที่ตอบสนองความต้องการ ผ่านช่องทางการขายที่เหมาะสม และการก้าวเข้าสู่ตลาดของประเทศเพื่อนบ้าน เพื่อขยายความสามารถในการแข่งขันของฝ่ายฯ ในอนาคต

งานที่ยังไม่ได้ส่งมอบและโครงการในอนาคต

ฝ่ายฯ มีโครงการที่อยู่ระหว่างดำเนินการ อาทิ งานหลังคา

สำหรับโครงการรถไฟฟ้าสายสีแดง บางซื่อ-ตลิ่งชัน และโครงการก่อสร้างรถไฟฟ้าสายสีม่วง เตาปูน-บางใหญ่ รวมถึงการติดตั้งระบบรักษาความปลอดภัยให้แก่บ้านสำเร็จรูปของเครือปูนซีเมนต์ไทย เป็นต้น

แม้ว่าสภาพเศรษฐกิจจะมีความผันผวน แต่ก็มีโอกาสทางธุรกิจสำหรับฝ่ายฯ อยู่มาก จึงต้องทำการติดตามโครงการอย่างใกล้ชิดโดยเฉพาะ โครงการก่อสร้างขนาดใหญ่ต่างๆ การพัฒนาผลิตภัณฑ์เพื่อตอบสนองความต้องการของตลาด และการขยายช่องทางธุรกิจทั้งในและต่างประเทศ ฝ่ายฯ มีเป้าหมายที่จะเป็นหนึ่งในผู้ให้บริการผลิตภัณฑ์สำหรับโครงการก่อสร้าง พร้อมทั้งพัฒนาผลิตภัณฑ์ใหม่ที่มีความโดดเด่นทางเทคโนโลยีและคำนึงถึงสิ่งแวดล้อม โดยเป็นผลิตภัณฑ์ที่ช่วยสร้างโอกาสในการตลาดให้แก่ฝ่ายฯ ในอนาคต

ฝ่ายธุรกิจภูมิภาค

ลักษณะและการจัดหาผลิตภัณฑ์หรือบริการ

ฝ่ายธุรกิจภูมิภาคมีสำนักงานประกอบธุรกิจทั้งในส่วนกลางและภูมิภาค ดำเนินธุรกิจให้บริการเช่าและจำหน่ายเครื่องคอมพิวเตอร์และอุปกรณ์โทรคมนาคมเพื่อการศึกษาที่มีคุณภาพสูง ทั้งที่เป็นสินค้าจากต่างประเทศ และสินค้าในประเทศ แก่สถาบันการศึกษาภาครัฐและเอกชนทั่วประเทศ รวมถึงการจัดตั้งระบบเครือข่าย การดูแลบำรุงรักษา และการซ่อมแซมเครื่องใช้สำนักงาน

นอกจากนี้ ฝ่ายฯ ยังได้เป็นตัวแทนจำหน่ายสินค้าที่น่าสนใจอื่นๆ อีกหลากหลาย เช่น ซอฟต์แวร์เกี่ยวกับการบริหารการเรียนการสอน e-Learning / Authoring Tools / e-Classroom และ PC Management เพื่อใช้ในการสนับสนุนกระบวนการเรียนรู้ให้มีประสิทธิภาพ และสร้างรูปแบบใหม่ที่ทันสมัย มีความน่าสนใจในการเรียนรู้

ถึงแม้ว่าสินค้าส่วนใหญ่ของฝ่ายฯ ต้องนำเข้าจากต่างประเทศ แต่ฝ่ายฯ ก็มีพันธมิตรธุรกิจที่เป็นตัวแทนจำหน่ายรายใหญ่ภายในประเทศสำหรับสินค้ากลุ่มไอที ซึ่งบริษัทเหล่านี้จะทำหน้าที่ช่วยจัดหาสินค้า และสต็อกสินค้า รวมไปถึงการจัดส่งถึงสถานที่ติดตั้ง ทำให้ฝ่ายฯ สามารถบริหารจัดการธุรกิจได้โดยไม่ต้องเพิ่มภาระในการนำเข้าสินค้า และการบริหารจัดการสต็อกสินค้า

การตลาดและภาวะการแข่งขัน

สินค้าที่ฝ่ายฯ จำหน่ายนั้น เป็นสินค้าที่มีความจำเป็นต่อตลาดการศึกษาที่จะต้องนำไปใช้ในการเรียนการสอน จึงมีผู้ประกอบการที่เป็นคู่แข่งเป็นจำนวนมาก โดยเฉพาะคู่แข่งรายย่อยที่มุ่งเน้นการนำเสนอสินค้าที่มีราคาต่ำ ทำให้เกิดอุปสรรคต่อการทำงาน แต่ฝ่ายฯ มีจุดแข็งที่จะสร้างความเชื่อถือและไว้วางใจแก่ลูกค้าจากความมั่นคงของบริษัทฯ คุณภาพสินค้า การให้บริการที่ดีหลังการขาย และราคาที่เหมาะสม ทำให้ลูกค้าได้รับความพึงพอใจสูงสุด



โครงการในอนาคต

ฝ่ายฯ มีนโยบายสรรหาสินค้าใหม่ที่เหมาะสม ทั้งด้านคุณภาพและราคาดำเนินการให้กับลูกค้า และมุ่งหากลุ่มลูกค้าโครงการต่างๆ ของรัฐ เพื่อเพิ่มยอดขายมากขึ้น

จะมีทั้งแบรนด์ร้านอาหารและแบรนด์อาหารต่างๆ รวมทั้งต่อเนื่องไปถึงการพัฒนาระบบแฟรนไชส์ในอนาคตด้วย

ปี 2553 นับเป็นปีแห่งการสร้างฐานรากของธุรกิจ โดยการศึกษาศักยภาพการตลาด เสริมสร้างความเชี่ยวชาญในการปฏิบัติการ และการสร้างความสัมพันธ์กับลูกค้า ซัพพลายเออร์และผู้พัฒนาอสังหาริมทรัพย์ รวมไปถึงการหาพันธมิตรลูกค้าที่มีศักยภาพในอนาคต

ธุรกิจร้านอาหารภายใต้การดำเนินงานของฝ่ายฯ ได้เริ่มต้นขึ้นในไตรมาสที่ 2 ของปี 2553 โดยเริ่มจากร้านอาหารญี่ปุ่น 5 แบรนด์ ซึ่งในจำนวนนี้เป็นการได้สิทธิ์แฟรนไชส์แบรนด์ชั้นนำจากประเทศญี่ปุ่น 2 แบรนด์ และเป็นแบรนด์ที่ฝ่ายฯ พัฒนาขึ้นเองจำนวน 3 แบรนด์ และนับถึงปัจจุบันฝ่ายฯ ได้ดำเนินการเปิดร้านอาหารในพื้นที่ที่มีศักยภาพอย่างสูงในกรุงเทพฯ ได้แก่ โครงการเดอะไนน์ ถนนพระราม 9, โครงการ เทอร์มินัล 21 สีแยกจตุจักร และศูนย์การค้าสยามพารากอน

ทั้งนี้ ฝ่ายฯ ดำเนินการโดยที่ทีมงานคนรุ่นใหม่ภายใต้การนำของผู้บริหารผู้มีประสบการณ์ในแวดวงธุรกิจอาหาร เพื่อผลักดันธุรกิจให้ดำเนินไปอย่างมั่นคง

ลักษณะและการจัดหาผลิตภัณฑ์หรือบริการ

ฝ่ายฯ ดำเนินธุรกิจส่งออกสินค้าไปจำหน่ายยังต่างประเทศ และนำเข้าสินค้าจากต่างประเทศมาจำหน่ายในประเทศไทย โดยมีสินค้าหลัก คือ อาหารกึ่ง และแผ่นฟิล์มที่ใช้ในอุตสาหกรรมสิ่งพิมพ์ นอกจากนี้ยังมีอื่นๆ อีกด้วย ซึ่งมีสาธารณรัฐสังคมนิยมเวียดนามเป็นตลาดหลักของกลุ่ม

การตลาดและภาวะการแข่งขัน

การแข่งขันอย่างรุนแรงในตลาดสาธารณรัฐสังคมนิยมเวียดนาม การแข็งค่าของเงินบาทและการอ่อนตัวอย่างมากของค่าเงินดอลลาร์ส่งผลต่อธุรกิจการส่งออกอย่างหลีกเลี่ยงไม่ได้ หนึ่งในกลยุทธ์หลักที่ฝ่ายฯ ใช้ คือ การนำเข้าสินค้าจากประเทศเวียดนามมาจำหน่ายในประเทศไทย รวมทั้งการรักษาไว้ซึ่งคุณภาพของสินค้าและบริการทั้งก่อนและหลังการจำหน่ายเพื่อให้ลูกค้าได้รับความพึงพอใจมากที่สุด

การตลาดและภาวะการแข่งขัน

ธุรกิจอาหารเป็นหนึ่งในธุรกิจที่มีอัตราการเติบโตสูงที่สุดในประเทศไทย โดยเฉพาะอาหารญี่ปุ่นซึ่งมีมูลค่าการตลาดประมาณ 9 พันล้านบาท โดยมีผู้ดำเนินการรายใหญ่เพียงไม่กี่ราย ทั้งนี้นอกจากการสร้างความเป็นเลิศในมิติด้านอาหาร ความคุ้มค่า และประสบการณ์ที่ดีแก่ลูกค้า ฝ่ายฯ ได้วางยุทธศาสตร์ในการแข่งขันเบื้องต้นภายใต้กรอบ 3 แนวทางได้แก่

1. การดำเนินกิจการร้านอาหารที่มีความหลากหลาย เพื่อตอบสนองความต้องการของลูกค้าที่แตกต่างกัน โดยในปัจจุบัน ประกอบไปด้วยแบรนด์ เท็ตสึเม็น ร้านราเม็งจากประเทศญี่ปุ่น, โดทงโบริ ร้านเทปป์นยากิและโอโคโนมิยากิจากประเทศญี่ปุ่น, เมชิยะ ร้านข้าวญี่ปุ่น, วาคิว ร้านยากินิชุ และ ซามูซามู และ อัยซุชิ ร้านซูชิ

2. การออกแบบร้านด้วยแนวคิดที่แปลกใหม่ภายใต้ชื่อ อัย เจแปนีส วิลเลจ หมู่บ้านญี่ปุ่น ที่รวมแบรนด์ต่างๆ ภายใต้การดำเนินงานของฝ่ายฯ ไว้ด้วยกัน ซึ่งเป็นรูปแบบร้านอาหารที่ให้ลูกค้าได้รับประสบการณ์ที่แตกต่าง โดยลูกค้ามีอิสระในการเลือกสั่งอาหารที่มีรสชาติดั้งเดิมจากทุกร้าน ในบรรยากาศย้อนยุคของเมืองญี่ปุ่น โดยสาขาเดอะไนน์ พระราม 9 นับเป็นร้านอาหารรูปแบบใหม่แห่งแรกของประเทศไทย

3. เลือกทำเลเปิดร้านในพื้นที่ที่เข้าถึงได้สะดวก และเห็นได้เด่นชัดเพื่อสร้างการรับรู้ในหมู่ลูกค้า

โครงการในอนาคต

จากความสำเร็จอย่างต่อเนื่องในการส่งออกและนำเข้า ฝ่ายฯ มุ่งเน้นที่จะขยายตลาดการค้าไปยังกลุ่มประเทศแถบอินโดจีนให้มากขึ้น โดยให้ความสำคัญกับสินค้าด้านการเกษตรและสินค้าอุตสาหกรรม รวมทั้งการจัดหาสินค้าไอทีระดับคุณภาพสูงให้กับลูกค้า ในขณะที่เดียวกันเพื่อลดผลกระทบจากความผันผวนของอัตราแลกเปลี่ยนเงิน ฝ่ายฯ จึงจะเพิ่มการนำเข้าสินค้ามาจำหน่ายในประเทศไทย

ฝ่ายธุรกิจอาหารและบริการ

ลักษณะและการจัดหาผลิตภัณฑ์หรือบริการ

ฝ่ายธุรกิจอาหารและบริการได้ดำเนินการจัดตั้งขึ้น เมื่อต้นปี 2553 โดยมีเป้าหมายหลัก 3 ประการ ได้แก่ (1) ขยายธุรกิจของกลุ่มธุรกิจการค้าเข้าสู่ธุรกิจอาหารซึ่งเป็นตลาดที่มีศักยภาพ (2) พัฒนาสินค้าและอาหารเพื่อต่อยอดและเสริมสร้างธุรกิจอื่นๆ ในเครือของกลุ่มธุรกิจการค้า และ (3) พัฒนาแบรนด์ของบริษัท ซึ่ง

โครงการในอนาคต

ในปี 2555 ฝ่ายฯ มีแผนที่จะดำเนินการเปิดร้าน อัย เจแปนวีล วิลเลจ อีกอย่างน้อย 2 สาขาในกรุงเทพฯ รวมไปถึงการลงทุนในระบบคลังสินค้าและโลจิสติกส์เพื่อรองรับการขยายตัวในอนาคต สำหรับร้านของบริษัทเอง และร้านที่เป็น แฟรนไชส์ รวมไปถึงการพัฒนาเมนูใหม่ๆ เพื่อนำเสนอต่อลูกค้าอย่างต่อเนื่อง

ด้วยยุทธศาสตร์ที่มั่นคงและแนวคิดในการสร้างแบรนด์ของ ลีอกชเล่ย์นี้ ฝ่ายฯ มีความเชื่อมั่นเป็นอย่างยิ่งว่าจะสามารถต่อยอดธุรกิจและความสำเร็จให้กับกลุ่มธุรกิจอื่นๆ ในเครือได้ในอนาคตอันใกล้

บริษัท ลีอกชเล่ย์ เทรดดิ้ง จำกัด

ลักษณะและการจัดหาผลิตภัณฑ์หรือบริการ

บริษัท ลีอกชเล่ย์ เทรดดิ้ง จำกัด เป็นหนึ่งในกลุ่มธุรกิจการค้าของ บริษัท ลีอกชเล่ย์ จำกัด (มหาชน) ดำเนินงานเป็นผู้จัดจำหน่ายสินค้าอุปโภค บริโภค ชั้นนำ ซึ่งอยู่ในอันดับต้น ๆ ในแต่ละหมวดสินค้า อาทิเช่น น้ำมันพืชกึ่ง, นมสดหนองโพ, น้ำปลาตราตราซัง, ถั่วลันเตาอบกรอบ กรีนนัท, ซีเล็คทูน่าและชาร์ดิน, ชาระมิงค์ บริษัทกระจายสินค้าผ่านช่องทาง ร้านค้าส่ง, ร้านค้าปลีก, ร้านค้าปลีกสมัยใหม่ โรงแรม / ภัตตาคารชั้นนำและกลุ่มผู้บริโภค นอกจากนี้เป็นผู้จัดจำหน่าย/กระจายสินค้าแล้ว บริษัทฯ ยังทำหน้าที่ดูแลกิจกรรมการตลาดให้กับเจ้าของสินค้าด้วย

การตลาดและภาวะการแข่งขัน

กลุ่มการค้าสินค้าอุปโภคบริโภคมีการแข่งขันสูง ทั้งในเรื่องราคาและกิจกรรมส่งเสริมการขาย การตลาดมีการเปลี่ยนแปลงเร็ว คู่แข่งมีจำนวนมาก แต่ด้วยนโยบายการเข้มงวดด้านคุณภาพสินค้า การดูแลให้บริการร้านค้าทุกประเภทอย่างใกล้ชิด ทำให้ผลิตภัณฑ์ของบริษัทฯ เป็นที่นิยมของผู้บริโภคมาตลอด

โครงการในอนาคต

นอกจากการเป็นผู้จัดจำหน่ายและกระจายสินค้าชั้นนำให้ครอบคลุมตอบสนองความต้องการของลูกค้าทุกประเภทแล้ว บริษัทฯ มีนโยบายพัฒนาสินค้าและธุรกิจในแบรนด์ของตัวเองด้วย รวมไปถึงการขยายตลาดไปต่างประเทศโดยเฉพาะประเทศในกลุ่ม AEC เพื่อเพิ่มความมั่นคงแข็งแกร่งให้แก่ธุรกิจ

บริษัท พาร์ทโซน (ประเทศไทย) จำกัด

ลักษณะและการจัดหาผลิตภัณฑ์หรือบริการ

บริษัทฯ ดำเนินธุรกิจด้านการจัดจำหน่าย อะไหล่รถยนต์ อะไหล่รถจักรยานยนต์สำหรับตลาดทดแทน รวมถึงเครื่องมือและอุปกรณ์ที่ใช้งานบริการรถยนต์ อุตสาหกรรม และใช้งานทั่วไป

สินค้าที่จำหน่ายแบ่งออกเป็นสินค้าที่บริษัทฯ ได้รับแต่งตั้งให้เป็นผู้แทนจำหน่ายแต่เพียงผู้เดียวในประเทศไทยและสินค้าที่บริษัทฯ เป็นหนึ่งในตัวแทนจำหน่ายจากหลายตัวแทน ทั้งนี้หากเป็นสินค้าที่บริษัทฯ ต้องการควบคุมกิจกรรมทางการตลาด ราคา และช่องทางการจำหน่าย บริษัทฯ จะพยายามติดต่อเพื่อให้ได้มาซึ่งการเป็นตัวแทนแต่ผู้เดียวในพื้นที่ที่ต้องการทำตลาด สำหรับสินค้าที่มีหลายตัวแทนจำหน่ายมักเป็นสินค้าที่ติดตลาดอยู่แล้วซึ่งบริษัทฯ จำเป็นที่จะต้องมีส่วนนี้ไว้ด้วยเพื่อบริการลูกค้าที่เจาะจงในตัวสินค้า

การตลาดและภาวะการแข่งขัน

บริษัทฯ มีนโยบายและลักษณะการตลาดที่ต้องการสร้างช่องทางการกระจายสินค้าที่สามารถควบคุมได้ โดยจำหน่ายสินค้าไปยัง ร้านค้าปลีก คู่ซ่อมรถ ศูนย์บริการ และตัวแทนจำหน่าย ในส่วนของธุรกิจค้าส่ง บริษัทฯ จำหน่ายสินค้าผ่านพนักงานขายส่งของบริษัทฯ ที่กระจายครอบคลุมทั่วประเทศ ในส่วนธุรกิจค้าปลีก บริษัทฯ จำหน่ายสินค้าผ่านสาขาของบริษัทฯ

ในตลาดทดแทนสำหรับอะไหล่รถ และเครื่องมือช่าง คู่แข่งโดยตรงส่วนใหญ่เป็นลักษณะธุรกิจครอบครัว คู่แข่งโดยอ้อมคือโรงงานผลิต หรือผู้นำเข้า แต่แนวโน้มของตลาดยังมีการเจริญเติบโตที่ดีตามอัตราการเจริญเติบโตของการจำหน่ายรถยนต์และรถจักรยานยนต์ โดยมีลูกค้าเป็น ผู้ที่ประกอบธุรกิจการให้บริการซ่อมบำรุงรักษา รถยนต์และรถจักรยานยนต์

ในส่วนอะไหล่รถนั้น เทคโนโลยียานยนต์มีการเปลี่ยนแปลงไม่มากนัก นอกจากโมเดลรถรุ่นใหม่ ๆ ปัจจุบันมีผู้ประกอบการตั้งโรงงานผลิตชิ้นส่วนอะไหล่รถมากขึ้น อีกทั้งการเปิดเขตการค้าเสรีทำให้มีผู้จำหน่ายต่างประเทศเข้ามาในประเทศมากขึ้น บริษัทฯ จึงต้องพัฒนาเครือข่ายสาขาให้ครอบคลุมทั่วถึง และเป็นผู้ผู้นำในธุรกิจ

โครงการในอนาคต

บริษัทฯ มีโครงการที่จะเพิ่มผู้แทนขายให้ครอบคลุมพื้นที่เป้าหมายอย่างเข้มข้น และมีเป้าหมายที่จะพัฒนาตลาดใหม่ เข้าสู่ช่องทางร้านค้าปลีกเครื่องมือช่าง กลุ่มสถานศึกษาที่มีการสอนหลักสูตรเครื่องยนต์ กลุ่มตลาดรถโดยสารและรถบรรทุก และกลุ่มโรงงานอุตสาหกรรม ■

กลุ่มธุรกิจ

บริการ

ภาพรวม

กลุ่มฯ ดำเนินธุรกิจให้บริการทางด้านงานรักษาความปลอดภัย ที่สนามบินสุวรรณภูมิ ระบบเครื่องมือ อุปกรณ์และพนักงานรักษาความปลอดภัยสำหรับที่อยู่อาศัย อาคารสำนักงาน โรงแรม และโรงพยาบาล ฯลฯ รวมทั้งธุรกิจด้านมีเดียและบันเทิง

ในปี 2554 ความต้องการงานทางด้านรักษาความปลอดภัยเป็นที่ต้องการเพิ่มขึ้น ทั้งในส่วนที่เกี่ยวข้องกับสนามบิน และอาคารสำนักงานขนาดใหญ่ ขณะเดียวกันธุรกิจด้านการตัดต่อภาพยนตร์โฆษณา และภาพยนตร์ฟิล์ม ก็สามารถขยายตลาดจนเป็นที่ยอมรับทั้งภายในและต่างประเทศ

บริษัท เอเชีย ซีเคียวริตี้ แมเนจเม้นท์ จำกัด

ลักษณะผลิตภัณฑ์หรือบริการ

บริษัท เอเชีย ซีเคียวริตี้ แมเนจเม้นท์ จำกัด (ASM) เป็นบริษัทร่วมทุน ระหว่าง บริษัท ล็อกซ์เลย์ จำกัด (มหาชน) และ ไอซีทีเอส ยูโรป โฮลดิ้งส์ บี.วี.(ICTS) ซึ่งเป็นบริษัทชั้นนำในการให้บริการด้านการรักษาความปลอดภัยธุรกิจการบินในทวีปยุโรป

ASM เริ่มต้นให้บริการงานรักษาความปลอดภัย ณ ท่าอากาศยานสุวรรณภูมิ ให้กับบริษัท ท่าอากาศยานไทย จำกัด (มหาชน) มาตั้งแต่ปี 2549 จนถึงปัจจุบัน ต่อมาในปี 2551 บริษัทฯ ได้ขยายธุรกิจ ให้บริการพนักงานรักษาความปลอดภัยให้กับธุรกิจทั่วไป ซึ่งมีการขยายตัวของธุรกิจอย่างรวดเร็ว

การตลาดและภาวะการแข่งขัน

บริษัทฯ ได้เติบโตและขยายธุรกิจรักษาความปลอดภัยอย่างต่อเนื่อง ในปัจจุบัน บริษัทฯ มีบุคลากรกว่า 3,300 คน และมีกลุ่มลูกค้าทั้งภาครัฐและเอกชน อาทิ กลุ่มธุรกิจการบิน กลุ่มธุรกิจขนส่งมวลชน กลุ่มธุรกิจด้านบริการ สถาบันการเงิน กลุ่มอุตสาหกรรม และอาคารสำนักงาน ซึ่งขณะนี้ ถือได้ว่า ASM เป็น 1 ใน 5 บริษัทชั้นนำที่ให้บริการรักษาความปลอดภัยที่มีคุณภาพมาตรฐานในระดับสากล

นอกจากนี้ บริษัทฯ ได้ขยายธุรกิจบริการฝึกอบรมพนักงาน วินิจฉัยภาพ ด้วยระบบการฝึกอบรมแบบ Computer Based Training (CBT) โดยกลุ่มลูกค้าเป้าหมาย ได้แก่ องค์กรภาครัฐและเอกชน ทั้งในประเทศและในต่างประเทศ ที่ใช้เครื่องเอ็กซเรย์ ในการปฏิบัติงานรักษาความปลอดภัย โดย ASM ให้บริการสถานที่ฝึกอบรม (Training facility) ซึ่งสามารถจัดฝึกอบรมให้กับพนักงานของกลุ่มลูกค้าเป้าหมาย ทั้ง Initial course และ recurrent course

บริษัท ไอเรียนกัล โฟสท์ จำกัด

ลักษณะผลิตภัณฑ์หรือบริการ

บริษัทฯ ประกอบธุรกิจการให้บริการด้าน Post Production ครบวงจรสำหรับภาพยนตร์โฆษณา ภาพยนตร์ฟิล์ม และภาพยนตร์สารคดีให้แก่ลูกค้าทั้งในประเทศและต่างประเทศ โดยมีการพัฒนาอย่างต่อเนื่องทั้งทางด้านเทคโนโลยีของเครื่องมือ อุปกรณ์และศักยภาพของช่างฝีมือผู้เชี่ยวชาญในการให้บริการ อันประกอบด้วย การแปลงสัญญาณจากฟิล์มเป็นดิจิตอล (Telecine), การตัดต่อ (Editing), การสร้างสรรค์ภาพเทคนิคพิเศษ (Visual Effects), การตกแต่งและซ้อนภาพ (Compositing), การสร้างสรรค์ภาพเคลื่อนไหว 3 มิติ (Computer Graphic Animation), การแปลงสัญญาณดิจิตอลเป็นฟิล์มเพื่อฉายในโรงภาพยนตร์ (Kinettransfer service) และการให้บริการด้านการ รับ - ส่ง ข้อมูลดิจิตอล (Advanced Digital Media Transfer Service)

นอกจากนี้ บริษัทฯ ได้มีการแบ่งสายธุรกิจในการให้บริการด้านภาพยนตร์ฟิล์มเพิ่มเติม เพื่อรองรับการขยายตลาดของธุรกิจสายฟิล์มที่มีการพัฒนาในการถ่ายทำด้วยกล้องดิจิตอลความละเอียดสูง ในนามของบริษัท โฟสติก จำกัด ซึ่งทำให้สามารถควบคุมมาตรฐานและการให้บริการใหม่ๆ อาทิเช่น Digital Cinema Package, Digital Subtitling และ Direct to Print ซึ่งเป็นเทคโนโลยีที่สามารถแปลงข้อมูลดิจิตอลให้สามารถฉายได้บนฟิล์มโดยมีความละเอียดสูงเป็นต้น



การตลาดและภาวะการแข่งขัน

จากวิกฤติเศรษฐกิจและสภาวะการแข่งขันที่สูงขึ้นทั้งภายในและต่างประเทศ ทั้งด้านราคาและการบริการของเครื่องมือและอุปกรณ์ที่ใกล้เคียงกัน ทำให้บริษัทฯ ต้องปรับแผนกลยุทธ์เพื่อให้เกิดความแตกต่างในการบริการ ซึ่งลูกค้าอาจมีความต้องการหลากหลายและมีข้อจำกัดในเรื่องของเวลาหรืองบประมาณ บริษัทฯ จึงได้จัดทีมงานที่เชี่ยวชาญในการสร้างสรรค์งานตั้งแต่เริ่มต้นและระหว่างการทำเพื่อให้คำปรึกษา จนถึงกระบวนการส่งมอบงานให้ลูกค้า เพื่อให้สามารถผลิตงานได้ตรงความต้องการของลูกค้าในเวลาจำกัด อันถือเป็นจุดแข็งในการให้บริการของบริษัทฯ โดยกลุ่มเป้าหมายของบริษัทฯ คือ บริษัทผู้ผลิตภาพยนตร์โฆษณา เอเจนซีโฆษณา และบริษัทผู้ผลิตภาพยนตร์ฟิล์ม ทั้งนี้ บริษัทฯ ยังได้วางแผนรองรับการเปลี่ยนแปลงของตลาดที่มีการถ่ายทำด้วยระบบดิจิทัลเพิ่มมากขึ้น เพื่อสามารถรองรับกับเทคโนโลยีในการทำที่เปลี่ยนแปลงไป

โครงการในอนาคต

บริษัทฯ ยังมุ่งเน้นการขยายงานไปสู่ตลาดต่างประเทศในภูมิภาคต่างๆ ซึ่งโอกาสเติบโตทางธุรกิจมีค่อนข้างสูง และวางแผนการเพิ่มรายได้ทางด้านเทคนิคภาพพิเศษของภาพยนตร์ฟิล์มและโฆษณาให้มากขึ้น โดยมุ่งเน้นด้านคุณภาพ การบริการ และการบริหารเวลา เพื่อเพิ่มประสิทธิภาพในการรองรับงานในรูปแบบต่างๆ ที่จะเป็มาตรฐานในอนาคตของเทคโนโลยีด้านดิจิทัล อีกทั้งยังเพิ่มประสิทธิภาพของระบบเครือข่ายความเร็วสูง (SAN : Storage Area Network) ที่สามารถจัดเก็บข้อมูลภาพที่มีความละเอียดสูงได้อย่างปลอดภัย

นอกจากนี้ บริษัทฯ ยังมุ่งเน้นการพัฒนาผลิตภัณฑ์ที่สามารถให้บริการแก่ลูกค้า ด้วยเทคนิคการแก้ไขด้วยระบบ 3 มิติ (Stereoscopic) ซึ่งในปัจจุบันมีความต้องการเสนอผลงานในรูปแบบที่แปลกใหม่ โดยจะเน้นการให้บริการเพิ่มเติมให้กับลูกค้าในอนาคตอันใกล้ โดยจะมีกลยุทธ์ในการปรับ workflow การทำงานให้เหมาะสมกับความต้องการของลูกค้าในรูปแบบต่างๆ ได้อย่างมีประสิทธิภาพมากที่สุด ■



กลุ่มธุรกิจ

ร่วมทุน

ภาพรวม

บริษัทฯ มุ่งมั่นในการแสวงหาโอกาสทางธุรกิจ โดยมุ่งเน้นธุรกิจที่สามารถทำรายได้ให้บริษัทฯ ได้อย่างต่อเนื่อง ธุรกิจที่มีโอกาสเติบโตสูง หรือสามารถเสริมศักยภาพให้กับธุรกิจอื่นๆ ที่บริษัทฯ มีอยู่แล้ว เพื่อเพิ่มความสามารถในการแข่งขันให้กลุ่มบริษัทฯ

ในปี 2554 บริษัทร่วมทุนแห่งใหม่ของกลุ่มล๊อคชเลย์ได้เกิดขึ้นคือ บริษัท แอล โซลาร์ 1 จำกัด ดำเนินธุรกิจโรงไฟฟ้าพลังงานแสงอาทิตย์ หนึ่งในพลังงานทดแทนที่กำลังได้รับการสนับสนุนจากรัฐบาล และเป็นที่สนใจของสังคม บริษัทดังกล่าว สามารถทำรายได้ได้ตั้งแต่ปีแรกที่ดำเนินการ และจะสามารถทำรายได้ให้บริษัทฯ ได้อย่างต่อเนื่อง เหมือนดังเช่นธุรกิจร่วมทุนอื่นๆ ที่บริษัทฯ มีอยู่ และมีผลประกอบการที่ดี สามารถมีเงินปันผลกลับมาให้บริษัทฯ ได้อย่างเป็นที่น่าพอใจเสมอมา

ฝ่ายธุรกิจเกมสลา

ลักษณะและการจัดหาผลิตภัณฑ์หรือบริการ

ฝ่ายธุรกิจเกมสลา เป็นผู้รับดำเนินการให้แก่บริษัท ล๊อคชเลย์ จีเทค เทคโนโลยี จำกัด ในการให้บริการระบบเกมสลาแก่สำนักงานสลากกินแบ่งรัฐบาล ตามสัญญาจ้างบริการระบบเกมสลา (ลงนามวันที่ 29 กรกฎาคม 2548) โดยฝ่ายฯ มีหน้าที่เตรียมการติดตั้งระบบเกมสลา เครื่องข่ายสื่อสาร เครื่องจำหน่ายสลากทั่วประเทศ 12,000 เครื่อง พร้อมทั้งปฏิบัติการให้บริการระบบเกมสลาแก่ตัวแทนจำหน่าย ซึ่งการคิดค่าบริการจะมีระยะตามสัญญา 5 ปี นับจากวันที่เริ่มจำหน่ายสลาก

ฝ่ายฯ ได้ทำการติดตั้งเครื่องจำหน่ายสลากทั่วประเทศจนถึงปลายปี พ.ศ. 2549 พร้อมทั้งอบรมตัวแทนจำหน่ายไปแล้วประมาณ 7,000 เครื่อง แต่จนถึงปัจจุบันสำนักงานสลากฯ ยังไม่สามารถอนุมัติให้เริ่มดำเนินการจำหน่ายได้ เนื่องจากปัญหาด้านกฎหมายและนโยบายของรัฐบาล ณ วันที่ 31 ธันวาคม 2554 มีเครื่องจำหน่ายสลากที่ติดตั้งอยู่กับตัวแทนฯ 5,793 เครื่อง ฝ่ายฯ ยังต้องดูแลบำรุงรักษาระบบให้อยู่ในสภาพที่พร้อมในระดับหนึ่งเพื่อรอความแน่ชัดจากสำนักงานฯ ที่จะดำเนินการจำหน่ายต่อไป

บริษัท ล๊อคชเลย์ จีเทค เทคโนโลยี จำกัด

ลักษณะและการจัดหาผลิตภัณฑ์หรือบริการ

บริษัทฯ เกิดจากการร่วมทุนระหว่างกลุ่มบริษัท ล๊อคชเลย์ จำกัด (มหาชน) และกลุ่มบริษัท GTECH Corporation เพื่อให้บริการระบบเกมสลาแก่สำนักงานสลากกินแบ่งรัฐบาล ตามสัญญาจ้างบริการระบบเกมสลา โดยบริษัทฯ จะต้องออกแบบ จัดทำ ติดตั้งและดำเนินการให้บริการระบบเกมสลาแบบออนไลน์ ภายใต้การควบคุมของสำนักงานสลากฯ ระบบเกมสลาประกอบด้วยศูนย์ประมวลผลระบบเกมสลาส่วนกลาง (ทั้งศูนย์หลักและศูนย์สำรอง) ระบบเครือข่ายสื่อสาร รวมทั้งการติดตั้งเครื่องจำหน่ายสลากให้กับตัวแทนจำหน่ายที่ได้รับการแต่งตั้งจากสำนักงานสลากฯ ทั่วประเทศ

เทคโนโลยีระบบเกมสลาที่ใช้เป็นของบริษัท GTECH Corporation ซึ่งเป็นผู้นำในการให้บริการระบบเกมสลาแบบครบวงจรทั่วโลก GTECH ชำนาญในการออกแบบ ติดตั้งดำเนินการสนับสนุนระบบคอมพิวเตอร์ และเครือข่ายสื่อสารที่มีความสลับซับซ้อนให้แก่หน่วยงานสลากชั้นนำทั่วโลก โดยมีลูกค้าใช้บริการรวมไม่ต่ำกว่า 100 รายใน 6 ทวีป

ในปัจจุบันบริษัทฯ อยู่ระหว่างการประสานงานกับสำนักงานสลากกินแบ่งรัฐบาลในการที่จะเริ่มจำหน่ายสลากด้วยระบบเกมสลาออนไลน์ของบริษัทฯ ตามสัญญาฯ โดยเร็ว

บริษัท บีพี - คาสโตรอล (ประเทศไทย) จำกัด

ลักษณะและการจัดหาผลิตภัณฑ์หรือบริการ

บริษัทฯ ร่วมทุนกับบริษัท บีพี ออยล์ จากสหราชอาณาจักรฯ ดำเนินธุรกิจเป็นผู้ผลิตและจำหน่ายผลิตภัณฑ์น้ำมันหล่อลื่น เครื่องยนต์ ภายใต้เครื่องหมายการค้า “คาสโตรอล” (Castrol) และ “บีพี” (BP) ซึ่งทั้งสองผลิตภัณฑ์มีศักยภาพทางการตลาดที่ต่างกันและเป็นที่ยอมรับของผู้บริโภค วัตถุประสงค์ส่วนใหญ่ที่ใช้ในการผลิตมาจากแหล่งภายในประเทศ บริษัทฯ สามารถผลิตสินค้าที่มีคุณภาพและเพียงพอต่อความต้องการของลูกค้า อีกทั้งบริษัทฯ

มีการปรับปรุงและพัฒนาเทคโนโลยีสินค้าอยู่ตลอดเวลาเพื่อให้ได้สินค้าที่มีคุณภาพสูงสุดและเหมาะสม หรือตรงตามความต้องการของลูกค้าได้มากที่สุด พร้อมกันนี้ บริษัทฯ ได้ปรับปรุงแนวทางการกระจายสินค้า โดยส่วนใหญ่ผ่านตัวแทนจำหน่ายของบริษัทฯ ให้กับลูกค้า เพื่อทำการจัดส่งสินค้าได้สะดวก ถูกต้อง รวดเร็ว และง่ายต่อการควบคุมดูแลและเข้าถึงผู้บริโภคได้อย่างทั่วถึง

การตลาดและภาวะการแข่งขัน

ภาวะการตลาดมีการแข่งขันรุนแรง คู่แข่งขันยังคงใช้กลยุทธ์การตัดราคา จัดรายการโปรโมชั่น และโฆษณาตามสื่อต่างๆ อย่างต่อเนื่อง บริษัทฯ จัดจำหน่ายน้ำมันหล่อลื่นเครื่องยนต์ 5 อันดับแรกในตลาด ได้แก่ PTT, Shell, Caltex, Exxon/Mobil และบริษัท พีที - คาสโตรอล (ประเทศไทย) จำกัด สัดส่วนในตลาดของทั้ง 5 บริษัทรวมกันประมาณ 65% และอีก 35% ประมาณ 200 บริษัท เป็นคู่แข่งรายย่อย บริษัทฯ ในฐานะที่เป็นหนึ่งในผู้นำและมีสัดส่วนในตลาดสูง จึงต้องปรับเปลี่ยนกลยุทธ์และวิธีการต่างๆ อย่างสม่ำเสมอ เพื่อรักษาสัดส่วนในตลาดและรักษาผลประกอบการให้อยู่ในสถานะที่ยังคงเดินหน้าต่อไปได้ และยังคงยึดหลักการเน้นคุณภาพของสินค้าและบริการที่ดีเลิศให้กับลูกค้าและผู้บริโภค เป็นปัจจัยในการประกอบธุรกิจที่สำคัญเสมอ ลูกค้ายุคใหม่เป้าหมาย คือ ลูกค้าทั่วไปที่มียานพาหนะในการเดินทาง และธุรกิจด้านการขนส่ง ทางบก และทางทะเล รวมถึงอุตสาหกรรมต่างๆ ที่ใช้เครื่องจักรหนัก

โครงการในอนาคต

เป้าหมายในอนาคตของบริษัทฯ คือ เป็นผู้นำอย่างเด่นชัดในตลาดน้ำมันหล่อลื่น เครื่องยนต์ กลยุทธ์และนโยบายหลักคือการพัฒนาสินค้าให้ตอบสนองความต้องการผู้บริโภคด้วยเทคโนโลยีที่ทันสมัย และการขยายฐานลูกค้าให้เพิ่มมากขึ้นโดยการมุ่งเน้นในกลุ่มร้านซ่อม และอู่รถอิสระสำหรับรถยนต์และรถจักรยานยนต์ โดยอาศัยความสัมพันธ์อันดี และการพัฒนาให้กลุ่มร้านซ่อมเหล่านี้มีภาพลักษณ์ การบริการและรูปแบบที่โดดเด่นแตกต่างจากคู่แข่ง และเป็นศูนย์บริการเปลี่ยนถ่ายน้ำมันเครื่องที่มีมาตรฐานภายใต้ชื่อ Castrol Auto Service และ Castrol BikePoint

นอกจากนี้ เรายังเน้นการสื่อสารให้เข้าถึงผู้บริโภคโดยผ่านกิจกรรมที่ผู้บริโภคสนใจเช่น การสปอนเซอร์รายการฟุตบอลชิงแชมป์แห่งชาติยุโรป ฟุตบอลโลก และ การใช้ฟรีเซ็นเตอร์ที่ผู้บริโภคชื่นชอบ เช่น คริสเตียโน โรนัลโด

บริษัท ไทยไฟเบอร์ออปติกส์ จำกัด

ลักษณะและการจัดหาผลิตภัณฑ์หรือบริการ

บริษัท ไทยไฟเบอร์ออปติกส์ จำกัด (TFOC) เป็นบริษัทร่วมทุนระหว่างบริษัท ลีอ็อกซ์เลย์ จำกัด (มหาชน) และบริษัท บางกอก เทเลคอม จำกัด ผู้ผลิตเคเบิลโทรศัพท์ตัวนำทองแดงชั้นนำของประเทศไทย ภายใต้การถ่ายทอดเทคโนโลยีการออกแบบและผลิตสายเคเบิลใยแก้วนำแสงระดับโลกจาก The

Furukawa Electric Co., Ltd. ประเทศญี่ปุ่น ตามมาตรฐานสากลที่ดีกว่า ITU (International Telecommunication Union) และบริษัทพร้อมแล้วสำหรับเคเบิลใยแก้วเพื่อโครงข่าย FTTx แบบ Single Mode G.657A และ B สำหรับโครงข่าย 100Gbps ทางบริษัทมี Multi Mode เพื่อรองรับเทคโนโลยีการใช้งานด้วย

ทั้งนี้ บริษัทฯ ให้ความสำคัญกับสิ่งแวดล้อมเป็นอย่างดี โดยทำการออกแบบและผลิตผลิตภัณฑ์ที่เป็นมิตรกับสิ่งแวดล้อมตามมาตรฐานสากล RoHS (Restriction of Hazardous Substances Directive in electrical and electronic equipment) และ ISO 14001 บริษัทฯ ได้รับการรับรองระบบคุณภาพ ISO 9001:2008 และ ISO 14001:2004 จากผู้ให้การรับรองระดับโลก BUREAU VERITAS (BVQI)

การตลาดและภาวะการแข่งขัน

ประเทศไทยกำลังรอกขยายเครือข่ายโทรคมนาคม 3G ความต้องการใช้งานอินเทอร์เน็ตความเร็วสูง (Broadband) และ WIFI มากขึ้น การรับข้อมูลข่าวสารทั้งภาพและเสียง (Multi Media) ในอุปกรณ์ไฮเทคทั้งหลาย ยังคงต้องอาศัยโครงข่ายใยแก้วนำแสงเป็นหลัก กระทรวงอุตสาหกรรมได้ปรับปรุงมาตรฐานบังคับใหม่ มอก. สำหรับเคเบิลใยแก้วนำแสงเพิ่มเติมในปี 2554 ซึ่งผู้ผลิตและผู้นำเข้าต้องได้รับใบอนุญาตทำผลิตภัณฑ์อุตสาหกรรมที่มีพระราชกฤษฎีกากำหนดให้ต้องเป็นไปตามมาตรฐานหรือนำเข้าสายเคเบิลใยแก้วนำแสงที่กำหนดในประเทศไทยใหม่

บริษัทฯ ได้ดำเนินการผลิตและจำหน่ายสินค้าให้กับหน่วยงานของภาครัฐ รัฐวิสาหกิจ และเอกชน อีกทั้งได้รับการสนับสนุนจากบริษัทแม่ให้ขยายตลาดในวันออกกลาง นอกเหนือจากตลาดอาเซียน

ด้วยความต้องการของตลาดภายในประเทศยังคงมีสูงอยู่ ทำให้นอกจากต้องแข่งขันกับผู้ผลิตในประเทศแล้วยังมีคู่แข่งรายใหม่ๆ มาลงทุนเพิ่มในประเทศ นอกจากนำเข้าจากจีนเป็นส่วนใหญ่ ซึ่งราคาเป็นปัจจัยหลักในการทำตลาด ซึ่งลูกค้าที่ซื้อผลิตภัณฑ์ที่ไม่ได้มาตรฐานที่ดีต้องเสียหายจากโครงข่ายที่ไม่เสถียร ไม่ได้ประสิทธิภาพเพียงพอ อายุการใช้งานน้อย ต้องบำรุงรักษาเปลี่ยนเคเบิลใยแก้วนำแสงใหม่ ทำให้ต้องลงทุนใหม่อีกครั้ง

งานที่ยังไม่ได้ส่งมอบและโครงการในอนาคต

บริษัทฯ มีโครงการ UNINET ร่วมกับบริษัท ลีอ็อกซ์เลย์ จำกัด (มหาชน) มูลค่าผลิตภัณฑ์ 33 ล้านบาทอีก 1 ปี บริษัทฯ ยังคงพัฒนาผลิตภัณฑ์เพื่อให้เหมาะสมกับการใช้งาน และงบประมาณของลูกค้าอย่างต่อเนื่อง โดยได้ออกแบบผลิตภัณฑ์ใหม่ๆ ที่มีขนาดเล็ก เบา และถูก สำหรับงานบริการ นอกจากนี้ยังได้ผลิตผลิตภัณฑ์เพื่อรองรับโครงข่าย FTTx indoor and outdoor สำหรับตลาด FTTx แล้ว

ฉบับสมบูรณ์



■ ■ ■ ■ ■ กลุ่มบริหารและการเงิน

หน้าที่และความรับผิดชอบของหน่วยงาน

กลุ่มฯ ดูแลรับผิดชอบงานด้านการเงิน บัญชี และกฎหมาย รวมทั้งสิ้นเรื่องงานโครงการและการลงทุนอื่นๆ ที่เกี่ยวข้อง โดยแบ่งการบริหารงานออกเป็น 4 ฝ่าย ได้แก่ ฝ่ายบริหารการเงิน และนักลงทุนสัมพันธ์ ฝ่ายบัญชีบริหาร ฝ่ายการเงินและสินเชื่อ และฝ่ายกฎหมายและหลักทรัพย์

การดำเนินงานในปีที่ผ่านมาและแผนงานปี 2555

ในปี 2554 กลุ่มฯ มีนโยบายบริหารงานโดยเน้นการดูแลรักษาสภาพคล่องทางการเงิน จัดเตรียมสินเชื่อเงินโครงการแยกต่างหากจากสินเชื่อเงินทุนหมุนเวียนทั่วไป ตลอดจนเลือกใช้เครื่องมือทางการเงินที่เหมาะสมมาบริหารงานเพื่อให้เกิดประสิทธิภาพมากที่สุดและมีต้นทุนทางการเงินที่สามารถแข่งขันได้ในเวลาเดียวกัน พร้อมทั้งดำเนินการเร่งรัดเก็บเงินจากลูกหนี้ให้เป็นไปตามระยะเวลาที่กำหนด และพิจารณาให้วงเงินเครดิตอย่างเคร่งครัดเพื่อป้องกันการเกิดหนี้สูญจะสูญ นอกจากนี้ กลุ่มฯ ได้ปรับปรุงการปฏิบัติงานด้านบัญชีให้สอดคล้องกับการเปลี่ยนแปลงมาตรฐานการบัญชีที่ประกาศใช้โดยสภาวิชาชีพบัญชี และยังคงต้องเน้นการดูแลประสานงานกับกลุ่มธุรกิจอื่นๆ ภายในกลุ่มบริษัทอย่างต่อเนื่อง

ในปี 2555 กลุ่มฯ ต้องเตรียมระบบบัญชีเพื่อรองรับการจัดทำรายงานตามมาตรฐานการบัญชีและกฎระเบียบใหม่ พร้อมทั้งธุรกิจใหม่ที่เกิดขึ้น อีกทั้งจัดเตรียมความพร้อมทางด้านเทคโนโลยีและเพิ่มความรู้ทางธุรกิจ เพื่อใช้ในการวิเคราะห์ข้อมูลได้ชัดเจน และเป็นประโยชน์ให้ฝ่ายจัดการใช้เป็นเครื่องมือรองรับกับธุรกรรมใหม่ๆ ที่จะเกิดขึ้นจากการเปิดประตูสู่ประชาคมเศรษฐกิจอาเซียน อีกทั้งยังคงต้องเน้นการบริหารต้นทุนทางการเงินให้มีประสิทธิภาพ ขยายวงเงินสินเชื่อการค้าเพิ่มขึ้นเพื่อรองรับการลงทุนและธุรกิจใหม่ที่จะเกิดขึ้นในอนาคต

■ ■ ■ ■ ■ ฝ่ายตรวจสอบภายใน

หน้าที่และความรับผิดชอบของหน่วยงาน

ฝ่ายตรวจสอบภายในเป็นหน่วยงานอิสระ มีหน้าที่ ในการตรวจสอบ และประเมินความเสี่ยงของมาตรการควบคุมภายในของบริษัท และบริษัทในเครือ และประเมินการบริหารความเสี่ยง จัดทำรายงานสรุปผลการตรวจสอบและสอบทาน พร้อมข้อเสนอแนะตลอดจนติดตามผลการตรวจสอบและการสอบทาน การปรับปรุงตามข้อเสนอแนะ นอกจากนี้ยังทำการสอบทานรายการที่เกี่ยวข้องกัน การวิเคราะห์และประเมินผลการดำเนินงาน รวมถึงหน้าที่ในการควบคุมและตรวจสอบอื่นๆ ตามที่ได้รับมอบหมาย ตลอดจนการให้คำปรึกษาแก่ฝ่ายต่างๆ ทำให้มั่นใจได้ว่า บริษัทและบริษัทในเครือมีระบบข้อมูล และรายงานทางการเงินที่มีความถูกต้อง เชื่อถือได้ และบริษัทฯ ได้มีการปฏิบัติตามกฎระเบียบ นโยบายการทำงานและกฎหมายที่เกี่ยวข้อง ทรัพย์สินของบริษัทฯ มีอยู่จริง และได้มีการควบคุมจัดเก็บรักษาเป็นอย่างดี ทำให้การทำงานของบริษัทฯ และบริษัทในเครือ ได้ดำเนินไปอย่างถูกต้อง รัดกุม มีประสิทธิภาพและประสิทธิผล ตรงตามเป้าหมายที่วางไว้

การดำเนินงานในปีที่ผ่านมาและแผนงานปี 2555

ฝ่ายฯ ได้จัดทำแผนการตรวจสอบประจำปี ให้คณะกรรมการตรวจสอบพิจารณาสอบทานและอนุมัติแผนการตรวจสอบประจำปีดังกล่าว ฝ่ายฯ ได้ร่วมสอบทานข้อมูลทางการเงินที่เสนอแก่ผู้บริหาร และทำการตรวจสอบและสอบทานระบบการควบคุมภายในของบริษัทและบริษัทในเครือ ให้คำปรึกษาทั้งทางด้านบัญชีและด้านระบบการควบคุมภายในแก่ฝ่ายต่างๆ ของบริษัทฯ และบริษัทในเครือ และรายงานผลการตรวจสอบพร้อมได้ให้ข้อเสนอแนะ ฝ่ายฯ ยังทำหน้าที่เป็นผู้ช่วยเหลือและสนับสนุนการพัฒนาระบบงานของฝ่ายต่างๆ ภายในบริษัทฯ และบริษัทในเครือ เพื่อให้บริษัทฯ และบริษัทในเครือมีระบบการควบคุมภายในที่ดีมีประสิทธิภาพและเพื่อเป็นการสนับสนุนให้ทุกหน่วยงานดำเนินงานให้บรรลุตามเป้าหมายของบริษัทฯ ที่วางไว้



ฝ่ายฯ ยังได้ร่วมกำกับดูแลการปฏิบัติงาน ให้เป็นไปตามกฎระเบียบของบริษัท กฎหมาย และข้อบังคับต่างๆ ของราชการ และสอบทานรายการที่เกี่ยวข้องกัน เพื่อให้เกิดความมั่นใจว่า บริษัทฯ ได้มีการดำเนินการที่เป็นไปตามหลักเกณฑ์ของสำนักงานคณะกรรมการกำกับหลักทรัพย์และตลาดหลักทรัพย์ (ก.ล.ต.) และตลาดหลักทรัพย์แห่งประเทศไทย (ต.ล.ท.)

นอกจากนี้ ฝ่ายฯ ได้ร่วมกับหน่วยงานอื่นในบริษัทฯ ในการพัฒนาระบบการจัดการบริหารความเสี่ยง ทั้งองค์กรให้มีประสิทธิภาพอย่างต่อเนื่อง และสนับสนุนผลักดันให้เกิดความร่วมมือในการบริหารความเสี่ยงทุกระดับขององค์กรอย่างเหมาะสมและมีประสิทธิภาพ

ฝ่ายฯ ให้ความสำคัญต่อข้อเสนอแนะหรือข้อคิดเห็นจากผู้สอบบัญชีภายนอก เพื่อนำไปพัฒนาระบบงานทั่วไปของบริษัทฯ ให้มีประสิทธิภาพมากยิ่งขึ้น และยังได้ให้ความสำคัญต่อการที่บริษัทต้องมีระบบการควบคุมภายในที่ดี ตามแนวทางการกำกับดูแลที่ดีและตามหลักธรรมาภิบาล โดยมีฝ่ายตรวจสอบภายในเป็นกลไกหลักและยังเป็นผู้สนับสนุนในการสร้างเสริมและควบคุมระบบการควบคุมภายในของบริษัทให้มีความเหมาะสมเพียงพออย่างต่อเนื่อง

สำหรับปี 2555 ฝ่ายฯ ยังคงให้บริการแก่กลุ่มธุรกิจของบริษัทลือทอเคิล และบริษัทย่อย เป็นลำดับแรก โดยจะมุ่งเน้นงานทางด้านประชาสัมพันธ์ โฆษณา งานส่งเสริมกิจกรรมการตลาด สังคมและงานติดต่อกับสื่อมวลชน เหมือนเช่นที่ผ่านมา

ฝ่ายทรัพยากรบุคคล

หน้าที่และความรับผิดชอบของหน่วยงาน

ฝ่ายฯ มีหน้าที่รับผิดชอบในการบริหารและพัฒนาทรัพยากรบุคคล โดยดำเนินการ ประสานงานและให้คำปรึกษาในเรื่องการบริหารค่าจ้างและสวัสดิการ การสรรหาบุคลากร การกำหนดกลยุทธ์ด้านทรัพยากรบุคคล โดยเฉพาะอย่างยิ่งในเรื่องการวางแผนและพัฒนาบุคลากร ให้บรรลุตามภารกิจและวิสัยทัศน์ของบริษัทฯ โดยเน้นการปรับตัวให้สอดคล้องกับภาวะแวดล้อม และการแข่งขันทางธุรกิจ เน้นการบริหารงานเชิงรุก และนำเทคโนโลยีสารสนเทศเข้ามาช่วยในการทำงาน

การดำเนินงานในปีที่ผ่านมาและแผนงานปี 2555

ในระหว่างปี 2554 บริษัทฯ วางเป้าหมายในการเสริมสร้างทักษะ ความรู้ และ ความสามารถของพนักงานทั้งในเรื่องงานปัจจุบันและเตรียมความพร้อมสำหรับการเจริญเติบโตของบุคลากรในอนาคต โดยเฉพาะอย่างยิ่งผู้บริหารในระดับต้นและระดับกลาง โดยมีการจัดหลักสูตร Team Quality Management ร่วมกับสถาบันพัฒนาบุคลากรชั้นนำจากภายนอกอย่างต่อเนื่อง ฝ่ายฯ ยังคงเน้นการจัดกิจกรรมเพื่อส่งเสริมการสื่อสารภายในและกิจกรรมพนักงานสัมพันธ์ในรูปแบบต่างๆ เพื่อให้พนักงานได้มีส่วนร่วมมากขึ้น และมีความสัมพันธ์อันดีในหมู่พนักงาน นอกจากนี้ ฝ่ายฯ ยังได้รองรับการขยายตัวทางธุรกิจของบริษัท โดยการสรรหาผู้บริหารและพนักงานที่มีคุณสมบัติเหมาะสม อาทิ เช่น การลงทุนในธุรกิจอาหารและบริการ รวมถึงการขยายธุรกิจไปยังตลาดต่างประเทศ

ในปี 2555 ฝ่ายฯ จะยังคงให้ความสำคัญกับการพัฒนาพนักงานทั้งในระดับบริหารและระดับปฏิบัติการ และ การวางแผนในการสืบทอดตำแหน่งงาน รวมถึงการเตรียมการขยายตัวไปยังตลาดต่างประเทศอื่นๆ นอกจากนี้ ฝ่ายฯ จะเน้นการประสานงาน การทำงานร่วมกัน ของฝ่ายทรัพยากรบุคคลของกลุ่มลือทอเคิล เพื่อให้เกิดประสิทธิภาพและประสิทธิผลมากที่สุด และสนับสนุนนโยบายการเดินหน้าเป็นกลุ่มลือทอเคิลต่อไป

ฝ่ายบริหารกลุ่มสื่อสารองค์กร

หน้าที่และความรับผิดชอบของหน่วยงาน

ฝ่ายฯ มีหน้าที่ดูแลและสนับสนุนการดำเนินกิจกรรมทางด้านประชาสัมพันธ์ โฆษณา จัดกิจกรรมการตลาดและสังคม รวมทั้งดูแลงานด้านสื่อสิ่งพิมพ์ต่างๆ ที่สำคัญ เช่น ไปสเตอร์ ปฏิทิน เว็บไซต์ของบริษัท งานด้านศิลปกรรม และงานกราฟิกดีไซน์

การดำเนินงานในปีที่ผ่านมาและแผนงานปี 2555

ปี 2554 ฝ่ายฯ ได้ดำเนินงานด้านการประชาสัมพันธ์ โฆษณา และกิจกรรมส่งเสริมการตลาดสนับสนุนกลุ่มธุรกิจต่างๆ ของบริษัทอย่างต่อเนื่อง เช่น การเปิดตลาดและผลิตภัณฑ์ใหม่ของกลุ่มธุรกิจการค้า กลุ่มธุรกิจสารสนเทศและโทรคมนาคม กลุ่มธุรกิจเทคโนโลยี ระบบรักษาความปลอดภัยสนามบินสุวรรณภูมิ โครงการสลาทออนไลน์ และ รวมทั้งดูแลงานด้านศิลปกรรม สื่อสิ่งพิมพ์ต่างๆ ตลอดจนร่วมประสานงานกิจกรรมทั้งภายใน และภายนอก เช่น ชมรมพนักงาน งานเลี้ยงรับรอง ถ่ายภาพ งานประชุมต่างๆ งานกิจกรรมสังคม ฯลฯ

กิจกรรมองค์กร เพื่อสังคม



บริษัทฯ สนับสนุนให้มีการทำกิจกรรมที่เอื้อประโยชน์ต่อสังคม เพื่อเปิดโอกาสให้ผู้บริหาร พนักงาน และผู้เกี่ยวข้องทุกฝ่ายมีส่วนร่วมเป็นสมาชิกที่ดีของสังคม ริเริ่มการพัฒนาที่ยั่งยืนจากชุมชนใกล้ตัว ตลอดจนร่วมกับภาครัฐและหน่วยงานอื่น โดยในปี 2554 บริษัทฯ ได้ดำเนินโครงการ “พลิกพื้นที่เพื่อชุมชนอยู่ยั่งยืน” ระยะที่ 2 เป็นโครงการต่อเนื่องจากการดำเนินการในปี 2553 โดยมุ่งเน้นให้ผู้บริหารบริษัทฯ กลุ่มอาสาสมัครพนักงาน ลีอกชเล็ย กลุ่มชมรมเยาวชน ชุมชนตลาดปีนัง และ อาสาสมัครจากภายนอกเข้ามามีส่วนร่วมในการทำกิจกรรมหลัก 4 ประเภท ได้แก่

1. กิจกรรมสัมพันธ์ชุมชน สนับสนุนให้มีการออกแบบกิจกรรมร่วมกัน มีวัตถุประสงค์เพื่อสร้างความสัมพันธ์ระหว่างบริษัทฯ กับชุมชน โดยใช้โอกาสวันสำคัญทางสังคมเป็นเครื่องมือกลางในการเชื่อมโยง

2. กิจกรรมพัฒนาศักยภาพกลุ่มอาสาสมัครพนักงาน ลีอกชเล็ย สนับสนุนให้กลุ่มอาสาสมัครออกแบบและดำเนินโครงการ ซึ่งกลุ่มอาสาสมัครได้ร่วมกันระดมแนวคิด สำนวจความต้องการของชุมชน และร่วมกันออกแบบโครงการ ได้แก่ “กิจกรรมปรับภูมิทัศน์และทำความสะอาดชุมชนตลาดปีนัง” (BIG CLEANING DAY) เพื่อกระตุ้นให้สมาชิกของชุมชนตระหนักถึงความสำคัญของการจัดการสิ่งแวดล้อมและภูมิทัศน์ของชุมชนอย่างยั่งยืน ในปี 2554 บริษัทฯ ได้รับความร่วมมือและสนับสนุนจาก กลุ่มบริษัทในเครือ ฝ่ายรักษาความสะอาดและสวนสาธารณะ สำนักงานเขตคลองเตย และสถานีตำรวจนครบาลทุ่งมหาเมฆ ร่วมแรง ร่วมใจทำความสะอาดชุมชนฯ ด้วย มีการจัด “กิจกรรมกีฬา BY PENANG” จากแนวคิดของเครือข่ายเยาวชนเพื่อชุมชนตลาดปีนัง ที่ต้องการจะใช้กีฬาเป็นเครื่องมือในการแก้ปัญหา อบายมุขต่างๆ ที่เกิดขึ้นในชุมชน เช่น ปัญหาเด็กติดเกม ปัญหายาเสพติด ฯลฯ

3. กิจกรรมเสริมทักษะชีวิตเด็กและเยาวชน เพื่อฝึกฝนให้กลุ่มเยาวชนในชุมชนตลาดปีนังค้นหาศักยภาพของตนเอง ผู้บริหารของบริษัทฯ พนักงาน และอาสาสมัครจากองค์กรภายนอก ร่วมให้ความรู้ แนะนำ ร่วมทำกิจกรรมให้เยาวชนได้เรียนรู้ภาวะผู้นำ และการแสดงออก ความมีจิตสาธารณะ ความสามัคคี ผ่านกิจกรรมเกมสันทนาการ กิจกรรมบำเพ็ญประโยชน์

กีฬา ศิลปะ ดนตรี การทัศนศึกษานอกสถานที่ โดยในปี 2554 บริษัทฯ จัดกิจกรรมให้กับเด็ก และเยาวชนในชุมชนตลาดปีนัง ในช่วงบ่ายวันอาทิตย์ ณ บริเวณสวนสุขภาพลีอกชเล็ยตลอดทั้งปี จำนวน 22 ครั้ง

4. กิจกรรมวงสนทริยสนทนาระหว่างกลุ่มอาสาสมัคร พนักงาน ลีอกชเล็ยและชาวชุมชน เป็นการพูดคุย ระดมความคิด เพื่อร่วมกันออกแบบกิจกรรมที่เหมาะสม ซึ่งจะช่วยสร้างสรรค์ ความร่วมมือระหว่างผู้บริหารของบริษัทฯ กลุ่มอาสาสมัครพนักงาน ลีอกชเล็ย และชาวชุมชนตลาดปีนัง ในการดูแลซึ่งกันและกัน ซึ่งจะนำไปสู่การพัฒนาชุมชนอย่างยั่งยืน ผ่านการจัดประชุมแบบมีส่วนร่วม ในปี 2554 ได้จัดการประชุมรวม 11 ครั้ง โดยจัดประชุมทั้งในบริษัทฯ และนอกสถานที่ เช่น การจัดเวทีเสวนา แลกเปลี่ยนความคิดเห็นกับชาวชุมชนตลาดปีนัง เรื่องปัญหาการจัดการขยะในชุมชน การจัดสัมมนา “ถอดบทเรียน” จากการจัดกิจกรรมต่างๆ ให้กับชุมชนฯ เพื่อนำผลสรุปจากการสัมมนา มาเป็นแนวทางในการจัดทำแผนการดำเนินงาน ในปี พ.ศ.2555 เป็นต้น

จากการดำเนินกิจกรรมตลอดทั้งปี 2554 ก่อให้เกิดการเปลี่ยนแปลงที่เป็นรูปธรรมที่ชัดเจน คือ

- ชาวชุมชนตลาดปีนัง มีส่วนร่วมในการดูแลชุมชนมากกว่าเดิม
- สัมพันธภาพของเด็กและเยาวชน กับผู้ใหญ่ในชุมชนฯ มีการพัฒนาไปในทางที่ดี เด็กปรับตัวเข้าหาผู้ใหญ่และเชื่อฟังมากขึ้น
- เด็กและเยาวชนในชุมชนฯ กล้าคิด กล้าแสดงออก และสามารถพัฒนาทักษะทางอารมณ์ สังคม และสติปัญญามากขึ้น
- กลุ่มอาสาสมัครพนักงาน ลีอกชเล็ย มีกิจกรรมที่ริเริ่ม ดำเนินการจากความสนใจภายในกลุ่ม เกิดการเรียนรู้จากการทำกิจกรรม และมีจิตสำนึกอาสาสมัครอย่างแท้จริง
- ชาวชุมชนตลาดปีนังและอาสาสมัครพนักงาน ลีอกชเล็ย มีความสัมพันธ์ที่ดีต่อกัน และได้เรียนรู้ผ่านการออกแบบ และดำเนินกิจกรรมพัฒนาชุมชนร่วมกัน ■

ปัจจัยความเสี่ยง

ปัจจัยความเสี่ยงในส่วนธุรกิจ

ความเสี่ยงจากนโยบายของรัฐบาล

นโยบายของรัฐบาลในการปรับขึ้นค่าจ้างขั้นต่ำเป็น 300 บาทต่อวัน และการปรับขึ้นเงินเดือนข้าราชการที่จบการศึกษาระดับปริญญาตรีเป็น 15,000 บาทต่อเดือน โดยรวมแล้ว ในส่วนของกลุ่มบริษัท ไม่ได้รับผลกระทบมากนัก เนื่องจากพนักงานส่วนใหญ่มีระยะเวลาการทำงานกับบริษัทมากพอ และได้รับเงินเดือนมากกว่าฐานเงินเดือนขั้นต่ำของส่วนราชการอยู่แล้ว แม้กระนั้น บริษัทก็ได้ปรับนโยบายการจ้างงานให้เน้นประสิทธิภาพและประสิทธิผลมากขึ้น เพื่อให้สอดคล้องกับค่าใช้จ่ายที่จะต้องเพิ่มขึ้นจากนโยบายดังกล่าว โดยพยายามใช้การสรรหาจากภายใน และ ลดอัตราการรับพนักงานใหม่

อย่างไรก็ตาม กลุ่มบริษัท หลีกเลี่ยงไม่ได้ที่ต้องรองรับภาระค่าแรงที่เพิ่มขึ้น ในเบื้องต้น ธุรกิจที่ได้รับผลกระทบมีแผนการคำนวณขอขึ้นค่าบริการกับลูกค้าในอัตราที่เหมาะสม ที่สามารถอยู่ได้ทั้งตัวบริษัทเองและลูกค้า และมีแผนการขยายฐานลูกค้าเพื่อเพิ่มรายได้ให้แก่บริษัทด้วย

ความเสี่ยงคลังสินค้าประสบภัยน้ำท่วม

ในปี 2554 คลังสินค้าของบริษัทฯ ที่ตั้งอยู่ในอำเภอเมืองปทุมธานี จังหวัดปทุมธานี ถูกน้ำท่วมเป็นระยะเวลาประมาณ 2 เดือน ตั้งแต่ปลายเดือนตุลาคม - ธันวาคม โดยคลังสินค้าของบริษัทฯ เป็นสถานที่สุดท้ายที่ถูกน้ำท่วมเมื่อเทียบกับบริเวณเพื่อนบ้านใกล้เคียง เนื่องจากตั้งอยู่ในพื้นที่สูง และบริษัทฯ ได้ป้องกันทางน้ำเข้าไว้ด้วย แต่ยังไม่สามารถป้องกันน้ำท่วมได้ในที่สุด บริษัทฯ ได้ขนสินค้าส่วนหนึ่งขึ้นที่สูงและย้ายสินค้าบางส่วนไปยังสถานที่สำรองต่างๆ ทำให้

สามารถลดความเสียหายลงได้บ้าง อีกทั้ง บริษัทฯ ได้ทำประกันภัยเพื่อชดเชยความเสียหายที่อาจจะเกิดขึ้นจากภัยดังกล่าวไว้ก่อนแล้ว จึงสามารถเรียกชดเชยค่าเสียหายได้ส่วนหนึ่ง อย่างไรก็ตาม บริษัทฯ ยังคงมีความเสี่ยงจากแผนการต่างๆ และความคุ้มครองจากประกันภัยที่ไม่สามารถป้องกันและชดเชยความเสียหายได้อย่างสมบูรณ์ เพราะต้องพึ่งพาผู้ผลิตในการจัดส่งสินค้ามายังคลังสินค้า ซึ่งความเสี่ยงจากภัยน้ำท่วมจะเป็นปัญหาต่อการรับและกระจายสินค้า ซึ่งจะส่งผลกระทบต่อยอดขายได้

ปัจจัยความเสี่ยงในส่วนบริหาร

ความเสี่ยงด้านการให้สินเชื่อ

ความเสี่ยงด้านการให้สินเชื่อ เป็นความเสี่ยงที่เกิดจากการที่ลูกค้าไม่สามารถชำระหนี้ได้ บริษัทฯ ได้ป้องกันความเสี่ยงดังกล่าวไว้โดยกำหนดมาตรการการให้สินเชื่อ ได้แก่ การตรวจสอบสถานะการเงินของลูกค้าจากหน่วยงานราชการหรือสถาบันการเงินที่เกี่ยวข้องกับลูกค้าก่อนให้สินเชื่อ ในกรณีที่ลูกค้ารายใดมีความน่าเชื่อถือไม่เพียงพอ บริษัทฯ จะให้วางหลักประกันเพิ่มเติม เช่น หนังสือค้ำประกัน หลักทรัพย์อื่นๆ ในกรณีที่ลูกค้าผิดนัดชำระหนี้ แผนกสินเชื่อจะติดตามหนี้ พิจารณาความจำเป็นของลูกค้า โดยอาจให้ลูกค้าผ่อนชำระหนี้พร้อมดอกเบี้ย ชำระหนี้เป็นสินทรัพย์อื่นแทน แต่หากยังไม่สามารถได้รับชำระหนี้ก็ เรื่องจะถูกส่งไปยังแผนกกฎหมายเพื่อฟ้องดำเนินคดีตามขั้นตอนกฎหมายต่อไป อย่างไรก็ตาม วิกฤตอุทกภัยในปี 2554 ทำให้ลูกค้าผิดนัดชำระหนี้เพียงช่วงระยะเวลาสั้นๆ เท่านั้น ยังไม่ก่อให้เกิดหนี้สูญแต่อย่างใด

ข้อพิพาททางกฎหมาย

กรณีบริษัท ล็อกซเล็ย จีเท็ค เทคโนโลยี จำกัด ซึ่งเป็นบริษัทร่วมของบริษัทฯ ได้ทำสัญญารับจ้างให้บริการระบบเกมสลากระหว่างสำนักงานสลากกินแบ่งรัฐบาลของประเทศไทย เมื่อวันที่ 29 กรกฎาคม 2548 ตามเงื่อนไขของสัญญาดังกล่าว บริษัทฯ ต้องดำเนินการให้สามารถเริ่มจำหน่ายสลากด้วยเครื่องได้ภายในเจ็ดเดือนนับจากวันลงนามในสัญญา อย่างไรก็ตาม วันที่เริ่มจำหน่ายสลากจำเป็นต้องเลื่อนออกไปโดยยังไม่มีกำหนดระยะเวลาการเริ่มจำหน่ายสลากที่ชัดเจน

ตั้งแต่ปี 2551 เป็นต้นมา บริษัทฯ ร่วมได้ออกหนังสือเร่งรัดให้สำนักงานสลากกินแบ่งรัฐบาลปฏิบัติตามสัญญาดังกล่าว และชำระค่าเสียหายอันเนื่องมาจากการผิดสัญญา

กระทั่งปัจจุบัน บริษัทฯ ยังไม่ได้รับการติดต่อเพิ่มเติมจากสำนักงานสลากกินแบ่งรัฐบาลถึงความคืบหน้าของโครงการดังกล่าว บริษัทฯ ร่วมจึงได้ดำเนินการทางกฎหมายเพื่อให้สำนักงานสลากกินแบ่งรัฐบาลปฏิบัติตามสัญญา ■

รายละเอียดเกี่ยวกับบริษัท

ชื่อบริษัท	: บริษัท ลีอกซเลย์ จำกัด (มหาชน)
สถานที่ตั้งสำนักงานใหญ่	: เลขที่ 102 ถนน ๓ ระนอง แขวงคลองเตย เขตคลองเตย กรุงเทพฯ 10110
โทรศัพท์	: 0-2348-8000
โทรสาร	: 0-2348-8001
ประเภทธุรกิจ	: การพาณิชย์
จำนวนและชนิดหุ้นทั้งหมดที่ออกจำหน่ายแล้ว	:
ทุนจดทะเบียน	จำนวน 2,000,000,000 บาท แบ่งออกเป็นหุ้นสามัญ 2,000,000,000 หุ้น
หุ้นที่เรียกชำระแล้ว	จำนวน 2,000,000,000 บาท แบ่งออกเป็นหุ้นสามัญ 2,000,000,000 หุ้น
มูลค่าที่ตราไว้หุ้นละ	1.00 บาท

ข้อมูลเกี่ยวกับทุนจดทะเบียน

วัน/เดือน/ปี ที่จดทะเบียนเปลี่ยนแปลง ในหนังสือบริคณห์สนธิ	ทุนที่เพิ่ม/ ทุนที่ลด (หน่วย : ล้านบาท)	ก่อนเพิ่มทุน/ หลังเพิ่มทุน (หน่วย : ล้านบาท)	เหตุผลในการ เพิ่มทุน/ลดทุน	สัดส่วนและราคา ในการเพิ่มทุน/ลดทุน
1 เมษายน 2536	240.00	400.00	เพื่อขยายธุรกิจ และเพิ่มเงินลงทุน	แบ่งออกเป็น 24,000,000 หุ้น มูลค่าหุ้นละ 10.00 บาท
27 มกราคม 2538	60.00	460.00	เพื่อรองรับการใช้สิทธิ ในการแปลงสภาพหุ้นกู้	แบ่งออกเป็น 6,000,000 หุ้น มูลค่าหุ้นละ 10.00 บาท
20 มีนาคม 2539	60.00	520.00	เพื่อรองรับการใช้สิทธิ ในการแปลงสภาพหุ้นกู้	แบ่งออกเป็น 6,000,000 หุ้น มูลค่าหุ้นละ 10.00 บาท
30 พฤศจิกายน 2543	(120.00)	400.00	เพื่อลดหุ้น ส่วนที่ยังไม่ได้ใช้ สิทธิแปลงสภาพ	แบ่งออกเป็น 12,000,000 หุ้น มูลค่าหุ้นละ 10.00 บาท
4 ธันวาคม 2543	1,600.00	2,000.00	- เพื่อขายให้กับผู้ถือหุ้นเดิม 65 ล้านหุ้น - เพื่อรองรับการใช้สิทธิใน การแปลงสภาพหุ้นกู้ 85 ล้านหุ้น - เพื่อจำหน่ายให้กรรมการและ พนักงานของบริษัท 10 ล้านหุ้น	- แบ่งออกเป็น 65,000,000 หุ้น มูลค่าหุ้นละ 10.00 บาท - แบ่งออกเป็น 85,000,000 หุ้น มูลค่าหุ้นละ 10.00 บาท - แบ่งออกเป็น 10,000,000 หุ้น มูลค่าหุ้นละ 10.00 บาท
25 ธันวาคม 2546	-	-	ลดมูลค่าหุ้นจากเดิม 10.00 บาท เป็น 1.00 บาท	แบ่งออกเป็น 2,000,000,000 หุ้น มูลค่าหุ้นละ 1.00 บาท
3 พฤษภาคม 2550	(1.92)	1,998.07	ยกเลิกหุ้นสามัญที่ยังมิได้ จำหน่าย	แบ่งออกเป็น 1,998,078,970 หุ้น มูลค่าหุ้นละ 1.00 บาท
11 พฤษภาคม 2550	1.92	2,000.00	- เพื่อจำหน่ายให้กับ บริษัท เอกภาวี จำกัด	- แบ่งออกเป็น 2,000,000,000 หุ้น มูลค่าหุ้นละ 1.00 บาท
	650.00	2,650.00	- เพื่อรองรับการใช้สิทธิในการ แปลงสภาพหุ้นกู้	- แบ่งออกเป็น 2,650,000,000 หุ้น มูลค่าหุ้นละ 1.00 บาท
8 พฤษภาคม 2551	(650.00)	2,000.00	เพื่อลดหุ้นที่สำรองไว้รองรับการ ใช้สิทธิในการแปลงสภาพหุ้นกู้	แบ่งออกเป็น 2,000,000,000 หุ้น มูลค่าหุ้นละ 1.00 บาท

โครงสร้างเงินทุน

(1) หลักทรัพย์ของบริษัทฯ

ณ วันที่ 31 ธันวาคม 2554 บริษัทฯ มีทุนจดทะเบียน 2,000,000,000 บาท เรียกชำระแล้ว 2,000,000,000 บาท แบ่งเป็นหุ้นสามัญจำนวน 2,000,000,000 หุ้น มูลค่าที่ตราไว้หุ้นละ 1 บาท

(2) ผู้ถือหุ้น

รายชื่อผู้ถือหุ้นรายใหญ่ 10 อันดับแรกของบริษัทฯ ณ วันที่ 23 มีนาคม 2554 (วันปิดสมุดทะเบียนพักการโอนหุ้น เพื่อการประชุมสามัญผู้ถือหุ้น ประจำปี 2554 ในวันที่ 27 เมษายน 2554) มีดังต่อไปนี้

ลำดับที่	รายชื่อ	จำนวนหุ้น	ร้อยละของจำนวนหุ้นทั้งหมด
1	บริษัท เอกภาวี จำกัด	556,341,060	27.82
2	บริษัท ไทยเอ็นวีดีอาร์ จำกัด* ¹	115,310,167	5.77
3	นางอำไพ หาญไกรวิไลย์	40,000,000	2.00
4	นายไพโรจน์ ล่ำซำ	35,589,030	1.78
5	American International Assurance Co., Ltd-Tiger	33,500,000	1.67
6	นายธงชัย ล่ำซำ	25,459,090	1.27
7	นายโพธิพงษ์ ล่ำซำ	24,433,680	1.22
8	นายสุรพล ตั้งกะประเสริฐ	22,832,800	1.14
9	ม.ล. ประสบชัย เกษมสันต์	20,400,000	1.02
10	นายเกียรติชัย ลิ้มปิไต่ติพงษ์	20,305,900	1.01

*¹ บริษัท ไทยเอ็นวีดีอาร์ จำกัด เป็นบริษัทย่อยที่ตลาดหลักทรัพย์แห่งประเทศไทยจัดตั้งขึ้น NVDR มีลักษณะเป็นหลักทรัพย์จดทะเบียนโดยอัตโนมัติ (Automatic List) ผู้ลงทุนใน NVDR จะได้รับสิทธิประโยชน์ทางการเงินต่างๆ เสมือนการลงทุนในหุ้นสามัญของบริษัท แต่ไม่มีสิทธิในการออกเสียงในที่ประชุมผู้ถือหุ้น

บริษัท เอกภาวี จำกัด และกลุ่มลูกค้า ประกอบด้วย
(ณ วันปิดสมุดทะเบียนผู้ถือหุ้น วันที่ 23 มีนาคม 2554)

รายชื่อ	ถือหุ้นร้อยละ
1. บริษัท เอกภาวี จำกัด	27.82
2. นายไพโรจน์ ลูกค้า	1.78
3. นายธงชัย ลูกค้า	1.27
4. นายโพธิพงษ์ ลูกค้า	1.22
5. นายบรรยงค์ ลูกค้า และนางนาถฤดี วีระเมธีกุล	0.96
6. ม.ร.ว. สำอางวรรณ ลูกค้า	0.56
7. นายเฉลิมโชค ลูกค้า	0.47
8. นายสุกิจ หวังหลี	0.23
9. นางจัญจรี ลูกค้า	0.19
10. นายยุตติ ลูกค้า	0.18
รวม	34.68

(3) นโยบายการจ่ายเงินปันผล

บริษัทฯ วางนโยบายการจ่ายเงินปันผลไม่ต่ำกว่าร้อยละ 40 ของกำไรสุทธิก่อนส่วนได้ส่วนเสียในบริษัทย่อย และบริษัทรวม

ปี 2550 บริษัทฯ งดจ่ายเงินปันผล เพื่อสำรองเงินทุนสำหรับขยายธุรกิจของบริษัทต่อไปในอนาคต ปี 2551 และ 2552 บริษัทฯ งดจ่ายเงินปันผล เนื่องจากบริษัทฯ มีผลขาดทุนสะสม ปี 2553 บริษัทฯ จ่ายเงินปันผลหุ้นละ 0.05 บาท รวมเป็นเงิน 100 ล้านบาท

บริษัทย่อยของบริษัทฯ มีนโยบายการจ่ายเงินปันผล เมื่อมีส่วนเกินจากกำไรจากการดำเนินงาน หักด้วยงบประมาณลงทุน เงินทุนหมุนเวียน และภาระหนี้ที่ต้องชำระ โดยการจ่ายเงินปันผลของบริษัทย่อยแต่ละบริษัท จะขึ้นอยู่กับประเภทของธุรกิจของบริษัทย่อย และภาวะอุตสาหกรรมของบริษัทย่อยนั้นๆ

รายละเอียดการเข้าไปถือหุ้น ในบริษัทย่อยและบริษัทร่วม

รายละเอียดการเข้าไปถือหุ้นในบริษัทย่อยและบริษัทร่วม ณ 31 ธันวาคม 2554

ณ วันที่ 31 ธันวาคม 2554 บริษัทฯ มีทุนชำระแล้ว 2,000,000,000 บาท โดยมีการถือหุ้นในบริษัทย่อยทั้งทางตรงและทางอ้อมจำนวน 20 บริษัท และบริษัทร่วมทั้งทางตรงและทางอ้อม จำนวน 12 บริษัท ดังนี้

บริษัทย่อยที่บริษัทฯ ถือหุ้นทางตรง

ลำดับ	ชื่อบริษัท	ที่อยู่	ประเภทธุรกิจ	ทุนชำระแล้ว (ล้านบาท)	สัดส่วนการลงหุ้น (%)
1	บริษัท ล็อกซบิท จำกัด (มหาชน)	เลขที่ 475 อาคารสิริภิญโญ ชั้น 8 ยูนิต 801 ถนนศรีอยุธยา แขวงถนนพญาไท เขตราชเทวี กรุงเทพมหานคร	ประกอบกิจการค้า เครื่องโทรคมนาคม เครื่องคอมพิวเตอร์และโปรแกรมคอมพิวเตอร์	375	99
2	บริษัท จาโก จำกัด*	เลขที่ 102 ถนน ณ ระนอง แขวงคลองเตย เขตคลองเตย กรุงเทพมหานคร	จำหน่ายสลากกินแบ่งรัฐบาล อัดโนมิติ	330	99
3	บริษัท ล็อกซเลย์ ไวร์เลส จำกัด	เลขที่ 555 อาคารรสา ทาวเวอร์ ถนนพหลโยธิน แขวงจตุจักร เขตจตุจักร กรุงเทพมหานคร	จำหน่ายและให้บริการระบบโทรคมนาคมและสารสนเทศ	100	99
4	บริษัท ดาต้า มายนิ่ง จำกัด (เดิมชื่อบริษัท ล็อกซเลย์ พลังงาน จำกัด)	เลขที่ 102 ถนน ณ ระนอง แขวงคลองเตย เขตคลองเตย กรุงเทพมหานคร	ประกอบกิจการค้า ให้บริการระบบอุปกรณ์ เทคโนโลยีสารสนเทศ และคอมพิวเตอร์	8	99
5	บริษัท ล็อกซเลย์ จิอาร์ท แอนด์ ไฮลด์ จำกัด	เลขที่ 102 ถนน ณ ระนอง แขวงคลองเตย เขตคลองเตย กรุงเทพมหานคร	บริษัทโฮลดิ้ง	1,000	99
6	บริษัท ล็อกซเลย์ โมบาย จำกัด	เลขที่ 102 ถนน ณ ระนอง แขวงคลองเตย เขตคลองเตย กรุงเทพมหานคร	จำหน่าย บริการบัตรเติมเงินสด อิเล็กทรอนิกส์ในรูปแบบต่างๆ	5	99
7	บริษัท เอเชีย ซีเคียวริตี้ เมเนจเม้นท์ จำกัด	เลขที่ 102 ถนน ณ ระนอง แขวงคลองเตย เขตคลองเตย กรุงเทพมหานคร	ให้บริการรักษาความปลอดภัย ทำอากาศยานสุวรรณภูมิ	100	69
8	บริษัท การค้าลาว จำกัด	Unit 36, Bon Dongpalad, Alley 10 Chanthabouly District, Vientiane, LAO. P.D.R.	การค้าใน สปป.ลาว	4,135 ล้านกีบ	67
9	บริษัท ล็อกซเลย์ พร็อพเพอร์ตี้ ดีเวลลอปเม้นท์ จำกัด	เลขที่ 102 ถนน ณ ระนอง แขวงคลองเตย เขตคลองเตย กรุงเทพมหานคร	ธุรกิจให้เช่าอาคาร ป้ายโฆษณาและให้บริการ	133	66

ลำดับ	ชื่อบริษัท	ที่อยู่	ประเภทธุรกิจ	ทุนชำระแล้ว (ล้านบาท)	สัดส่วนการ ลงทุน (%)
10	บริษัท พาร์ทโซน (ประเทศไทย) จำกัด	เลขที่ 19 ถนนรามคำแหง แขวงมีนบุรี เขตมีนบุรี กรุงเทพมหานคร	จำหน่ายอะไหล่ และอุปกรณ์ยานพาหนะ	25	64
11	บริษัท แอล ฟอรัซ 1 จำกัด	เลขที่ 102 ถนน ฒ ระนอง แขวงคลองเตย เขตคลองเตย กรุงเทพมหานคร	ผลิต จำหน่ายเครื่องฝึกยิงเป้านิ่ง เป้าเคลื่อนไหว เครื่องฝึกจำลองสถานการณ์	20	60
12	บริษัท ล็อกซ์เลย์ โกลบอล จำกัด	เลขที่ 102 ถนน ฒ ระนอง แขวงคลองเตย เขตคลองเตย กรุงเทพมหานคร	บริษัทโฮลดิ้ง	99	51

บริษัทย่อยที่บริษัทฯ มีอำนาจควบคุมและถือหุ้นทางตรง

ลำดับ	ชื่อบริษัท	ที่อยู่	ประเภทธุรกิจ	ทุนชำระแล้ว (ล้านบาท)	สัดส่วน การลงทุน (%)
13	บริษัท ล็อกซ์เลย์ เทรดิง จำกัด	เลขที่ 102 อาคารล็อกซ์เลย์ ถนน ฒ ระนอง แขวงคลองเตย เขตคลองเตย กรุงเทพมหานคร	จำหน่ายสินค้าอุปโภค บริโภค	50	50

บริษัทย่อยที่บริษัทฯ ถือหุ้นทางอ้อม

ลำดับ	ชื่อบริษัท	ที่อยู่	ประเภทธุรกิจ	ทุนชำระแล้ว (ล้านบาท)	สัดส่วน การลงทุน (%)
14	บริษัท โปรเฟสชั่นแนล คอมพิวเตอร์ จำกัด	เลขที่ 475 อาคารสิริปัญญา ชั้น 17-18 ถนนศรีอยุธยา แขวงถนนพญาไท เขตราชเทวี กรุงเทพมหานคร	บริการจัดหา บำรุงรักษา วางระบบงาน และติดตั้งเครื่องคอมพิวเตอร์ รวมทั้งให้บริการบริหารศูนย์คอมพิวเตอร์	230	99
15	บริษัท ล็อกซ์บิท พีโอ จำกัด (มหาชน) (เดิมชื่อบริษัท พอยท์ เอเชีย จำกัด (มหาชน))	เลขที่ 102 อาคารล็อกซ์เลย์ ชั้น 14 ถนน ฒ ระนอง แขวงคลองเตย เขตคลองเตย กรุงเทพมหานคร	ประกอบกิจการ โทรคมนาคม บริการฐานข้อมูลคอมพิวเตอร์	45	99
16	บริษัท เน็ทวัน เน็ทเวิร์ค โซลูชั่น จำกัด	เลขที่ 408/81 อาคารพหลโยธินเพลส ชั้น 19 ถนนพหลโยธิน แขวงสามเสนใน เขตพญาไท กรุงเทพมหานคร	ประกอบกิจการค้า เครื่อง-คอมพิวเตอร์รวมทั้งอะไหล่ และ อุปกรณ์คอมพิวเตอร์ทุกชนิด	70	99

ลำดับ	ชื่อบริษัท	ที่อยู่	ประเภทธุรกิจ	ทุนชำระแล้ว (ล้านบาท)	สัดส่วนการ ลงทุน (%)
17	บริษัท ไทยเททเวย์ จำกัด	เลขที่ 102 ถนน ๓ ระนอง แขวงคลองเตย เขตคลองเตย กรุงเทพมหานคร	ประกอบกิจการค้า เครื่องโทรคมนาคม	20	99
18	บริษัท แอล ฮาร์ดแวร์ แอนด์ เซอร์วิส จำกัด	เลขที่ 44/385-389 หมู่ที่ 10 ถนนนวมินทร์ แขวงคลองกุ่ม เขตบึงกุ่ม กรุงเทพมหานคร	บริการติดตั้ง ซ่อมแซม อุปกรณ์ ด้าน IT รวมทั้งจำหน่าย คอมพิวเตอร์ และอุปกรณ์ต่อพ่วง ต่าง ๆ	5	99
19	บริษัท ดิจิตอล สกรีน เพลย์ จำกัด	เลขที่ 88/12 หมู่ที่ 4 ซอยรามอินทรา 21 ถนนรามอินทรา แขวงท่าแร้ง เขตบางเขน กรุงเทพมหานคร	ให้บริการด้านการศึกษาผ่านระบบ เครือข่าย	10	70
20	บริษัท ดิจิท เบริน จำกัด	เลขที่ 88/12 หมู่ที่ 4 ซอยรามอินทรา 21 ถนนรามอินทรา แขวงท่าแร้ง เขตบางเขน กรุงเทพมหานคร	จำหน่ายเครื่องมือ วัสดุสื่อ ผลิตภัณฑ์ให้ความรู้	5	42

บริษัทร่วม

ลำดับ	ชื่อบริษัท	ที่อยู่	ประเภทธุรกิจ	ทุนชำระแล้ว (ล้านบาท)	สัดส่วน การลงทุน (%)
1	บริษัท โอเรียนทัล โพสท์ จำกัด	เลขที่ 333/3 หมู่บ้านรัชดา นิเวศน์ ซอย 19 ถนนประชา อุทิศ แขวงสามเสนนอก เขตห้วยขวาง กรุงเทพมหานคร	ติดต่อภาพยนตร์โฆษณา	150	50
2	บริษัท แอล โซลาร์ 1 จำกัด	เลขที่ 102 ถนน ๓ ระนอง แขวงคลองเตย เขตคลองเตย กรุงเทพมหานคร	โรงไฟฟ้าพลังงานแสงอาทิตย์	220	45
3	บริษัท ไทยไฟเบอร์ออปติกส์ จำกัด	เลขที่ 989 อาคารสยาม ทาวเวอร์ ถนนพระราม 1 แขวงปทุมวัน เขตปทุมวัน กรุงเทพมหานคร	ธุรกิจผลิตเคเบิลใยแก้ว นำแสง	100	40
4	บริษัท ล็อกซเลย์ จีเทค เทคโนโลยี จำกัด	เลขที่ 102 ถนน ๓ ระนอง แขวงคลองเตย เขตคลองเตย กรุงเทพมหานคร	ขายและให้บริการระบบเทคโนโลยี สารสนเทศและระบบจำหน่าย สลากออนไลน์	300	35
5	บริษัท การ์ดไฟร์ จำกัด	เลขที่ 1780 อาคารเดี่ยววง- บางนา ถนนบางนา-ตราด แขวงบางนา เขตบางนา กรุงเทพมหานคร	นำเข้าและจำหน่ายระบบ ป้องกันภัย	20	30

ลำดับ	ชื่อบริษัท	ที่อยู่	ประเภทธุรกิจ	ทุนชำระแล้ว (ล้านบาท)	สัดส่วนการ ลงทุน (%)
6	บริษัท โมบาย อินโนเวชั่น จำกัด (เดิมชื่อบริษัท แอล-สปอร์ต จำกัด)	เลขที่ 128/224, 227, 228 ชั้น 21 อาคารพญาไทพลาซ่า ถนนพญาไท แขวงทุ่งพญาไท เขตราชเทวี กรุงเทพมหานคร	ให้บริการระบบบริหารฯ และติดตามพิกัดตำแหน่งยานพาหนะแบบ Real Time	184	27
7	บริษัท โฟเซโก้ (ประเทศไทย) จำกัด (เดิมชื่อ บริษัท โอแอลเอ็น (ประเทศไทย) จำกัด)	เลขที่ 170/69 ชั้น 22 อาคารโอเซียนทาวเวอร์ 1 ถนนรัชดาภิเษก แขวงคลองเตย เขตคลองเตย กรุงเทพมหานคร	ผลิตและจำหน่ายเคมี หล่อหลอมโลหะ	10	26
8	บริษัท บลูสโคป สตีล (ประเทศไทย) จำกัด (เดิมชื่อ บริษัท บีเอสพี สตีล (ไทยแลนด์) จำกัด)	เลขที่ 2 ซอยจี 9 ถนนปภกรณ์สงเคราะห์ราษฎร์ ตำบลมาบตาพุด อำเภอเมืองระยอง จังหวัดระยอง	ผลิตและจำหน่ายแผ่นเหล็กรีดเย็น	5,000	25
9	บริษัท บลูสโคป โลสจัท (ประเทศไทย) จำกัด (เดิมชื่อ บริษัท บีเอสพี สตีล โลสจัท (ประเทศไทย) จำกัด)	เลขที่ 16 ซอยพหลโยธิน 96 ตำบลประชาธิปไตย อำเภอธัญบุรี จังหวัดปทุมธานี	ผลิตและจำหน่ายหลังคาเหล็ก	600	25

บริษัทร่วมทางอ้อม

ลำดับ	ชื่อบริษัท	ที่อยู่	ประเภทธุรกิจ	ทุนชำระแล้ว (ล้านบาท)	สัดส่วน การลงทุน (%)
10	บริษัท บีพี - คาสโตรอล (ประเทศไทย) จำกัด	เลขที่ 183 อาคารรัชนาการ ชั้น 23 ถนน สาทรใต้ แขวงยานนาวา เขตสาทร กรุงเทพมหานคร	จำหน่ายน้ำมันหล่อลื่น คาสโตรอล และบีพี	49	40
11	บริษัท อีคาร์ทสตูดิโอ จำกัด	เลขที่ 129 ถนนพระราม 9 แขวงห้วยขวาง เขตห้วยขวาง กรุงเทพมหานคร	บริการออกแบบ และจัดทำเว็บไซต์	3	30
12	บริษัท เอ็มไอคีย์ จำกัด	เลขที่ 989 อาคารสยามทาวเวอร์ ถนนพระราม 1 แขวงปทุมวัน เขตปทุมวัน กรุงเทพมหานคร	จำหน่ายสินค้าผ่านทางโทรศัพท์	61	25

หมายเหตุ * ยังไม่ได้ประกอบพาณิชย์กิจหลัก

การจัดการ

โครงสร้างการจัดการของบริษัท ลีอกซเลย์ จำกัด (มหาชน) ประกอบด้วยคณะกรรมการบริษัท ซึ่งเป็นผู้ทรงคุณวุฒิในสาขาต่างๆ และคณะกรรมการบริษัทแต่งตั้งคณะกรรมการเพื่อช่วยในการกำกับดูแลและจัดการในด้านต่างๆ โดยกรรมการแต่ละคนมีอำนาจหน้าที่ดังนี้

คณะกรรมการบริษัท

ตามข้อบังคับของบริษัท กำหนดให้คณะกรรมการบริษัทประกอบด้วยกรรมการจำนวนไม่น้อยกว่า 5 คน แต่ไม่เกิน 21 คน กรรมการไม่น้อยกว่ากึ่งหนึ่งต้องมีถิ่นที่อยู่ในราชอาณาจักรโดยกรรมการต้องมีคุณสมบัติตามที่กฎหมายกำหนด

ในปี 2554 คณะกรรมการบริษัท ลีอกซเลย์ จำกัด (มหาชน) ประกอบด้วย

ลำดับที่	รายชื่อ	ตำแหน่ง
1	นายไพโรจน์ ล่ำซำ	ประธานกรรมการ
2	นายสุกิจ หวังหลี	รองประธานกรรมการ
3	นายธงชัย ล่ำซำ	กรรมการ กรรมการผู้จัดการใหญ่ และกรรมการสรรหาและพิจารณา คำตอบแทนกรรมการ
4	ดร. หริส สูตะบุตร	กรรมการอิสระ และประธานกรรมการตรวจสอบ
5	ดร. วิษณุ เครืองาม	กรรมการอิสระ
6	นายศิริินทร์ นิมมานเหมินท์*	กรรมการอิสระ และกรรมการตรวจสอบ
7	ดร.ศุภวุฒิ สายเชื้อ	กรรมการอิสระ
8	นายจรัญ ชินาลัย	กรรมการอิสระ และกรรมการตรวจสอบ
9	นายดุสิต นนทะนาคร**	กรรมการอิสระ ประธานกรรมการสรรหาและพิจารณาคำตอบแทนกรรมการ และกรรมการตรวจสอบ
10	นายศุภชัย หวังหลี	กรรมการ
11	นายสีปตระกูล สุนทรธรรม	กรรมการ กรรมการรองกรรมการผู้จัดการใหญ่ และกรรมการสรรหาและ พิจารณาคำตอบแทนกรรมการ
12	นายภูมิชาย ล่ำซำ	กรรมการ
13	นายวสันต์ จาติกวณิช	กรรมการ และกรรมการรองกรรมการผู้จัดการใหญ่
14	นายสุรพันธ์ ภาษิตนิรันดร์	กรรมการ กรรมการรองกรรมการผู้จัดการใหญ่ และกรรมการสรรหาและ พิจารณาคำตอบแทนกรรมการ
15	ดร. สมภพ เจริญกุล	กรรมการ และกรรมการรองกรรมการผู้จัดการใหญ่
16	นายสุรช ล่ำซำ	กรรมการ และกรรมการรองกรรมการผู้จัดการใหญ่
17	ร้อยโทเฉลิมโชค ล่ำซำ***	กรรมการ และกรรมการรองกรรมการผู้จัดการใหญ่

เลขานุการคณะกรรมการบริษัท คือ นายพิชัย หมูพุดธวัช

- หมายเหตุ :
- * นายศิริินทร์ นิมมานเหมินท์ ได้รับการแต่งตั้งเป็นกรรมการตรวจสอบ เมื่อวันที่ 14 พฤศจิกายน 2554
 - ** นายดุสิต นนทะนาคร ออกจากตำแหน่งกรรมการทุกคณะ เมื่อวันที่ 6 กันยายน 2554
 - *** ร้อยโทเฉลิมโชค ล่ำซำ ได้รับการแต่งตั้งเป็นกรรมการบริษัท เมื่อวันที่ 30 ธันวาคม 2553

อำนาจกรรมการและข้อจำกัดอำนาจกรรมการ

ชื่อและจำนวนกรรมการซึ่งมีอำนาจลงลายมือชื่อแทนบริษัท คือ นายไพโรจน์ ล่ำซำ นายธงชัย ล่ำซำ นายสุกิจ หวังหลี นายศุภชัย หวังหลี นายภูมิชาย ล่ำซำ นายวสันต์ จาคิภาวณิช นายสุรช ล่ำซำ ร้อยโทเฉลิมโชค ล่ำซำ สองในแปดคนนี้ลงลายมือชื่อร่วมกันและประทับตราสำคัญของบริษัท หรือกรรมการคนใดคนหนึ่งในแปดคนดังกล่าวข้างต้นลงลายมือชื่อร่วมกับ นายสืบตระกูล สุนทรธรรม หรือนายสุรพันธ์ ภาษิตินรินทร์ หรือนายสมภพ เจริญกุล อีกคนหนึ่งรวมเป็นสองคนและประทับตราสำคัญของบริษัท

กรรมการอิสระ

กรรมการอิสระของบริษัท แต่ละท่านจะมีความเป็นอิสระทั้งในการแสดงความคิดเห็น การให้คำแนะนำตักเตือน ไม่มีส่วนร่วมในการบริหารกิจการของบริษัทแต่อย่างใด เพื่อความโปร่งใส บริษัทจึงไม่ได้กำหนดให้กรรมการอิสระมีอำนาจลงนามทำนิติกรรมใดๆ ร่วมกับกรรมการบริหาร

กรรมการอิสระของบริษัทฯ มีคุณสมบัติตามหลักเกณฑ์ ดังนี้

1. ถือหุ้นไม่เกินร้อยละหนึ่งของจำนวนหุ้นที่มีสิทธิออกเสียงทั้งหมดของบริษัท บริษัทใหญ่ บริษัทย่อย บริษัทร่วม หรือนิติบุคคลที่อาจมีความขัดแย้ง ทั้งนี้ นับรวมการถือหุ้นของผู้ที่เกี่ยวข้องของกรรมการอิสระนั้นๆ ด้วย
2. ไม่เป็นหรือเคยเป็นกรรมการที่มีส่วนร่วมบริหารงาน ลูกจ้าง พนักงาน ที่ปรึกษาที่ได้เงินเดือนประจำ หรือผู้มีอำนาจควบคุมของบริษัท บริษัทใหญ่ บริษัทย่อย บริษัทร่วม บริษัทย่อยลำดับเดียวกัน หรือนิติบุคคลที่อาจมีความขัดแย้ง เว้นแต่ จะได้พ้นจากการมีลักษณะดังกล่าวมาแล้วไม่น้อยกว่าสองปีก่อนได้รับการแต่งตั้ง
3. ไม่เป็นบุคคลที่มีความสัมพันธ์ทางสายโลหิต หรือโดยการจดทะเบียนตามกฎหมาย ในลักษณะที่เป็น บิดามารดา คู่สมรส พี่น้อง และบุตร รวมทั้งคู่สมรสของบุตร ของผู้บริหาร ผู้ถือหุ้นรายใหญ่ ผู้มีอำนาจควบคุม หรือบุคคลที่จะได้รับการเสนอให้เป็นผู้บริหารหรือผู้มีอำนาจควบคุมของบริษัท หรือบริษัทย่อย
4. ไม่มีหรือเคยมีความสัมพันธ์ทางธุรกิจ เช่น การทำรายการทางการค้าที่ทำเป็นปกติ เพื่อประกอบกิจการ การเช่า หรือให้เช่าอสังหาริมทรัพย์ รายการเกี่ยวกับสินทรัพย์หรือบริการ หรือการให้ หรือรับความช่วยเหลือทางการเงิน รวมถึงพฤติกรรมอื่นทำนองเดียวกัน ซึ่งเป็นผลให้มีภาระหนี้ที่ต้องชำระต่ออีกฝ่ายหนึ่ง ตั้งแต่ร้อยละสามของสินทรัพย์ที่มีตัวตนสุทธิของบริษัท หรือตั้งแต่ยี่สิบล้านบาทขึ้นไป แล้วแต่จำนวนใดจะต่ำกว่า กับบริษัท บริษัทใหญ่ บริษัทย่อย บริษัทร่วม หรือนิติบุคคลที่อาจมีความขัดแย้ง ในลักษณะที่อาจเป็นการขัดขวางการใช้วิจารณญาณอย่างอิสระของตน รวมทั้งไม่เป็นหรือเคยเป็นผู้ถือหุ้นรายใหญ่ กรรมการซึ่งไม่ใช่กรรมการอิสระ หรือผู้บริหารของผู้ที่มีความสัมพันธ์ทางธุรกิจกับบริษัท บริษัทใหญ่ บริษัทย่อย บริษัทร่วม หรือนิติบุคคลที่อาจมีความขัดแย้ง เว้นแต่จะได้พ้นจากการมีลักษณะดังกล่าวมาแล้วไม่น้อยกว่าสองปีก่อนได้รับการแต่งตั้ง
5. ไม่เป็นหรือเคยเป็นผู้สอบบัญชีของบริษัท บริษัทใหญ่ บริษัทย่อย บริษัทร่วม หรือนิติบุคคลที่อาจมีความขัดแย้ง และไม่เป็นผู้ถือหุ้นรายใหญ่ กรรมการซึ่งไม่ใช่กรรมการอิสระ ผู้บริหารหรือหุ้นส่วนผู้จัดการของสำนักงานสอบบัญชี ซึ่งมีผู้สอบบัญชีของบริษัท บริษัทใหญ่ บริษัทย่อยบริษัทร่วม หรือนิติบุคคลที่อาจมีความขัดแย้งสังกัดอยู่ เว้นแต่จะได้พ้นจากการมีลักษณะดังกล่าวมาแล้วไม่น้อยกว่าสองปีก่อนได้รับการแต่งตั้ง
6. ไม่เป็นหรือเคยเป็นผู้ให้บริการทางวิชาชีพใดๆ ซึ่งรวมถึงการให้บริการเป็นที่ปรึกษากฎหมายหรือที่ปรึกษาทางการเงิน ซึ่งได้รับค่าบริการเกินกว่าสองล้านบาทต่อปีจากบริษัท บริษัทใหญ่ บริษัทย่อย บริษัทร่วม หรือนิติบุคคลที่อาจมีความขัดแย้ง ทั้งนี้ ในกรณีที่ผู้ให้บริการทางวิชาชีพเป็นนิติบุคคล ให้รวมถึงการเป็นผู้ถือหุ้นรายใหญ่ กรรมการซึ่งไม่ใช่กรรมการอิสระ ผู้บริหาร หรือหุ้นส่วนผู้จัดการ ของผู้ให้บริการทางวิชาชีพนั้นด้วย เว้นแต่จะได้พ้นจากการมีลักษณะดังกล่าวมาแล้วไม่น้อยกว่าสองปีก่อนได้รับการแต่งตั้ง
7. ไม่เป็นกรรมการที่ได้รับการแต่งตั้งขึ้นเพื่อเป็นตัวแทนของกรรมการของบริษัท ผู้ถือหุ้นรายใหญ่ หรือผู้ถือหุ้นซึ่งเป็นผู้ที่เกี่ยวข้องกับผู้ถือหุ้นรายใหญ่ของบริษัท
8. ไม่มีลักษณะอื่นใดที่ทำให้ไม่สามารถให้ความเห็นอย่างเป็นอิสระ เกี่ยวกับการดำเนินงานของบริษัท

อนึ่ง ภายหลังจากได้รับการแต่งตั้งให้เป็นกรรมการอิสระแล้ว กรรมการอิสระอาจได้รับมอบหมายจากคณะกรรมการให้ตัดสินใจในการดำเนินกิจการของบริษัท บริษัทใหญ่ บริษัทย่อย บริษัทร่วม บริษัทย่อยลำดับเดียวกัน หรือนิติบุคคลที่อาจมีความขัดแย้ง โดยมีการตัดสินใจในรูปแบบขององค์คณะ (collective decision) ได้

ขอบเขตอำนาจหน้าที่ของคณะกรรมการบริษัท

1. ปฏิบัติหน้าที่ให้เป็นไปตามกฎหมาย วัตถุประสงค์ และข้อบังคับของบริษัท ตลอดจนมติที่ประชุมผู้ถือหุ้น และระมัดระวังรักษาผลประโยชน์ของบริษัท
2. พิจารณาอนุมัติ นโยบาย เป้าหมาย กลยุทธ์ และทิศทางการดำเนินงานของบริษัท ตลอดจนกำกับดูแลให้ฝ่ายบริหารดำเนินการให้เป็นไปตามนโยบายที่กำหนดไว้อย่างมีประสิทธิภาพ
3. พิจารณาอนุมัติ ในเรื่องที่มีสาระสำคัญ เช่น นโยบายและแผนธุรกิจ การลงทุนขนาดใหญ่และรายการอื่นใดที่กฎหมายกำหนด เว้นแต่เรื่องที่ กฎหมายกำหนดให้ต้องได้รับมติอนุมัติจากที่ประชุมผู้ถือหุ้น
4. มีอำนาจแต่งตั้งหรือกรรมการผู้มีอำนาจลงนามผูกพันบริษัท แต่งตั้งประธานกรรมการ และรองประธานกรรมการ หรืออาจมอบหมายให้กรรมการคนหนึ่งหรือหลายคน หรือบุคคลอื่นใด ปฏิบัติการอย่างใดอย่างหนึ่งแทนคณะกรรมการได้
5. มีอำนาจแต่งตั้งเลขานุการบริษัท เพื่อรับผิดชอบดำเนินการในเรื่องต่างๆ ตามที่กฎหมายกำหนด
6. จัดให้มีการประชุมผู้ถือหุ้น การประชุมคณะกรรมการ และมีการรายงานทางการเงิน โดยแสดงควบคู่กับรายงานของผู้สอบบัญชีรับอนุญาตในรายงานประจำปี และครอบคลุมในเรื่องสำคัญๆ ตามนโยบายของตลาดหลักทรัพย์แห่งประเทศไทย และตามที่กฎหมายกำหนด
7. จัดให้มีระบบควบคุมภายใน การบริหารความเสี่ยง การกำกับดูแล ให้มีการดำเนินการตามหลักการกำกับดูแลกิจการที่ดี รวมถึงการเปิดเผยข้อมูลต่อผู้ถือหุ้น ผู้ลงทุน และผู้มีส่วนได้เสีย อย่างมีมาตรฐานโปร่งใสถูกต้อง และทันเวลา

การประชุมคณะกรรมการบริษัท

การประชุมของคณะกรรมการบริษัท มีกำหนดประชุมอย่างน้อยไตรมาสละ 1 ครั้ง และมีการประชุมพิเศษเพิ่มความจำเป็น โดยมีการกำหนดวาระชัดเจนล่วงหน้า และมีวาระพิจารณาติดตามผลการดำเนินงานเป็นประจำในการประชุม เมื่อมีเรื่องที่ต้องนำเสนอในที่ประชุมพิจารณา กรรมการทุกท่านมีอิสระในการแสดงความคิดเห็นและเสนอวาระการประชุม โดยประธานกรรมการเป็นผู้ทำหน้าที่ดูแลจัดสรรเวลาให้เพียงพอที่ฝ่ายบริหารจะเสนอเอกสารและข้อมูล เลขานุการคณะกรรมการมีหน้าที่ในการนัดหมาย จัดเตรียมเอกสารประกอบการประชุม และจัดส่งหนังสือเชิญประชุมพร้อมเอกสารประกอบการประชุมล่วงหน้าไม่น้อยกว่า 7 วัน เพื่อให้คณะกรรมการได้มีเวลาศึกษา ก่อนล่วงหน้า เว้นแต่กรณีมีเหตุจำเป็นเร่งด่วน นอกจากนี้ยังมีหน้าที่บันทึกรายงานการประชุม และจัดเก็บเป็นหลักฐานด้วย

การเข้าประชุมของคณะกรรมการบริษัทและคณะอนุกรรมการ ในปี 2554 มีดังนี้

ลำดับที่	รายชื่อ	จำนวนครั้งที่เข้าประชุม/จำนวนครั้งที่จัดประชุม			
		คณะกรรมการบริษัท	คณะกรรมการบริหาร	คณะกรรมการตรวจสอบ	คณะกรรมการสรรหาฯ
1	นายไพโรจน์ ล่ำซำ	9/9	-	-	-
2	นายสุกิจ หวังหลี	9/9	-	-	-
3	นายธงชัย ล่ำซำ	9/9	10/11	-	2/2
4	ดร. หริส สูตะบุตร	8/9	-	7/7	-
5	ดร. วิษณุ เครืองาม	7/9	-	-	-
6	นายศิริินทร์ นิมมานเหมินท์	7/9	-	-	-
7	ดร.ศุภาณี สายเชื้อ	7/9	-	-	-
8	นายจตุญ ชินาลัย	9/9	-	7/7	-
9	นายดุสิต นนทะนาคร	6/6	-	5/5	1/1
10	นายสุกชัย หวังหลี	7/9	-	-	-
11	นายสีปเตรกูล สุนทรธรรม	9/9	11/11	-	2/2

ลำดับที่	รายชื่อ	จำนวนครั้งที่เข้าประชุม/จำนวนครั้งที่จัดประชุม			
		คณะกรรมการบริษัท	คณะกรรมการบริหาร	คณะกรรมการตรวจสอบ	คณะกรรมการสรรหาฯ
12	นายภูมิชาย ล้ำซ้ำ	6/9	-	-	-
13	นายวสันต์ จาติกวณิช	6/9	7/11	-	-
14	นายสุรพันธ์ ภาษิตนิรันดร์	9/9	10/11	-	2/2
15	ดร. สมภพ เจริญกุล	9/9	10/11	-	-
16	นายสุรช ล้ำซ้ำ	7/9	10/11	-	-
17	ร้อยโทเฉลิมโชค ล้ำซ้ำ	7/9	8/11	-	-

คณะกรรมการบริหาร

ในปี 2554 คณะกรรมการบริหาร บริษัท ลีอกซ์เสย์ จำกัด (มหาชน) ประกอบด้วย

ลำดับที่	รายชื่อ	ตำแหน่ง
1	นายธงชัย ล้ำซ้ำ	กรรมการผู้จัดการใหญ่
2	นายสืบตระกูล สุนทรธรรม	กรรมการรองกรรมการผู้จัดการใหญ่
3	นายวสันต์ จาติกวณิช	กรรมการรองกรรมการผู้จัดการใหญ่
4	นายสุรพันธ์ ภาษิตนิรันดร์	กรรมการรองกรรมการผู้จัดการใหญ่
5	ดร. สมภพ เจริญกุล	กรรมการรองกรรมการผู้จัดการใหญ่
6	เรือเอกสุจินต์ พหลโยธิน *	กรรมการผู้ช่วยกรรมการผู้จัดการใหญ่
7	ดร. ชิงชัย หาญเจนลักษณ์ **	กรรมการผู้ช่วยกรรมการผู้จัดการใหญ่
8	นายสุรช ล้ำซ้ำ	กรรมการรองกรรมการผู้จัดการใหญ่
9	นายตรีจักร ตันต์ศุภศิริ ***	กรรมการบริหาร
10	ร้อยโทเฉลิมโชค ล้ำซ้ำ	กรรมการรองกรรมการผู้จัดการใหญ่

เลขาธิการคณะกรรมการบริหาร คือ นายพิชัย หมูพุทธรักษ์

หมายเหตุ : * เรือเอกสุจินต์ พหลโยธิน ลาออกจากตำแหน่งกรรมการผู้ช่วยกรรมการผู้จัดการใหญ่ เมื่อวันที่ 1 มกราคม 2554

** ดร. ชิงชัย หาญเจนลักษณ์ ลาออกจากตำแหน่งกรรมการผู้ช่วยกรรมการผู้จัดการใหญ่ เมื่อวันที่ 1 มกราคม 2554

*** นายตรีจักร ตันต์ศุภศิริ ลาออกจากตำแหน่งกรรมการบริหาร เมื่อวันที่ 1 มกราคม 2554

ขอบเขตอำนาจหน้าที่ความรับผิดชอบของคณะกรรมการบริหาร

- กำหนดแผนธุรกิจ งบประมาณ กลยุทธ์ โครงสร้างการบริหารงานหลักในการดำเนินธุรกิจ และอำนาจการบริหารต่างๆ ของบริษัทให้สอดคล้อง และสนับสนุนต่อสภาพเศรษฐกิจและการแข่งขัน และนำพาให้บริษัทฝ่าฟันและผ่านพ้นในกรณีที่เกิดวิกฤตการณ์ต่างๆ ได้ โดยมีคณะกรรมการบริษัทเห็นชอบ
- ตรวจสอบ ติดตาม การดำเนินนโยบาย และผลการดำเนินงานของบริษัทฯ ตลอดจนควบคุมต้นทุนในการประกอบธุรกิจให้เป็นไปแผนธุรกิจอย่างมีประสิทธิภาพและประสิทธิผล
- พิจารณาจ้าง แต่งตั้ง บรรจุ โยกย้าย ปลดจากตำแหน่ง สับเปลี่ยน โอนย้าย พักงาน เลิกจ้าง และกำหนดค่าตอบแทน รวมทั้งค่าใช้จ่ายและสิ่งอำนวยความสะดวกของพนักงานตั้งแต่ระดับผู้อำนวยการฝ่ายอาวุโสลงไป โดยให้กรรมการผู้จัดการใหญ่มีอำนาจอนุมัติให้ดำเนินการได้
- พิจารณาการลงทุน แสวงหาโอกาสการทำธุรกิจใหม่ๆ ตลอดจนการดำเนินงานต่างๆ ของบริษัท อันเป็นการประกอบธุรกิจปกติ หรือเกี่ยวเนื่องกับการประกอบธุรกิจปกติของบริษัท
- ดำเนินงานต่างๆ ที่ได้รับมอบหมายจากคณะกรรมการบริษัท หรือผู้ถือหุ้น หรือตามกฎหมาย หรือข้อบังคับของบริษัท รวมทั้งทำหน้าที่กลั่นกรองเรื่องต่างๆ ที่จะนำเสนอคณะกรรมการบริษัท

การมอบหมายอำนาจบริหารให้แก่กรรมการผู้จัดการใหญ่

ที่ประชุมคณะกรรมการบริษัท ครั้งที่ 2/2544 เมื่อวันที่ 9 เมษายน 2544 มีมติกำหนดขอบเขตและอำนาจของกรรมการผู้จัดการใหญ่ไว้ ดังต่อไปนี้

1. กำกับดูแลการปฏิบัติงานของฝ่ายบริหารให้เป็นไปตามนโยบายที่คณะกรรมการบริษัทกำหนด
2. ดำเนินกิจการ และอนุมัติเรื่องต่างๆ ที่เกี่ยวข้องกับการดำเนินงานตามธุรกิจปกติของบริษัท เพื่อให้เกิดความต่อเนื่อง
3. มีอำนาจดูแล บริหาร ดำเนินงาน และปฏิบัติงานประจำตามปกติธุรกิจเพื่อประโยชน์ของบริษัท และให้เป็นไปตามวัตถุประสงค์และข้อบังคับของบริษัท รวมตลอดถึงระเบียบ มติ นโยบาย แผนงาน และงบประมาณที่ผ่านการอนุมัติหรือเห็นชอบจากคณะกรรมการบริษัท หรือที่คณะกรรมการบริษัท มอบหมายให้ปฏิบัติภายใต้กรอบของกฎหมายที่เกี่ยวข้อง
4. ในกรณีที่มีการลงทุนใหม่หรือการลงทุนในต่างประเทศ การกู้ยืมเงิน หรือให้กู้ยืมเงิน ตลอดจนการค้ำประกัน นอกเหนือจากที่เป็นไปตามทางธุรกิจปกติเพื่อเป็นการรักษาผลประโยชน์ของบริษัท และเพื่อให้การดำเนินธุรกิจเป็นไปอย่างมีประสิทธิภาพให้กรรมการผู้จัดการใหญ่มีอำนาจดำเนินการต่างๆ ดังกล่าวได้ แต่ทั้งนี้ หากกรรมการผู้จัดการใหญ่พิจารณาเห็นว่าควรนำเสนอเรื่องใดๆ ต่อคณะกรรมการบริษัท เพื่อพิจารณาอนุมัติก็อาจทำได้ขึ้นอยู่กับดุลยพินิจของกรรมการผู้จัดการใหญ่ เว้นแต่ในกรณีที่ต้องปฏิบัติตามหลักเกณฑ์ของตลาดหลักทรัพย์แห่งประเทศไทย ให้กรรมการผู้จัดการใหญ่ดำเนินการตามหลักเกณฑ์ดังกล่าวด้วย และทำรายการที่กรรมการผู้จัดการใหญ่ หรือบุคคลที่อาจมีความขัดแย้ง ตามคำนิยามของประกาศสำนักงานคณะกรรมการกำกับหลักทรัพย์และตลาดหลักทรัพย์ และ/หรือตลาดหลักทรัพย์แห่งประเทศไทย มีส่วนได้เสีย หรืออาจมีความขัดแย้งทางผลประโยชน์ในลักษณะอื่นทำกับบริษัทหรือบริษัทย่อย ในกรณีดังกล่าวจะต้องได้รับอนุมัติจากคณะกรรมการอิสระ และ/หรือคณะกรรมการบริษัท เท่านั้น

สำหรับการลงนามอนุมัติในเรื่องต่างๆ ของบริษัท และบริษัทย่อยตามปกติ บริษัทมีนโยบายที่กำหนดขอบเขตอำนาจในการลงนามอนุมัติเรื่องต่างๆ ของบริษัท ไว้แล้ว ในลักษณะของการกระจายอำนาจ โดยกำหนดว่าผู้บริหารแต่ละระดับสามารถอนุมัติในเรื่องใด และวงเงินเท่าใด และจะมีการทบทวน ปรับปรุง หรือ เปลี่ยนแปลงตามความเหมาะสมขึ้นอยู่กับสถานการณ์ สำหรับเรื่องอื่นๆ ที่มีนัยสำคัญต่อบริษัท บริษัทได้กำหนดให้กรรมการบริหารสองคนลงลายมือชื่อและประทับตราสำคัญของบริษัท มีอำนาจกระทำการแทนบริษัทได้

คณะกรรมการตรวจสอบ

คณะกรรมการตรวจสอบ ถือเป็นองค์กอร์อิสระที่จะให้การสนับสนุน และปฏิบัติงานในนามของคณะกรรมการบริษัท เพื่อสอบทานข้อมูลทางการเงินที่เสนอแก่ผู้ถือหุ้น และผู้ที่เกี่ยวข้องอื่น สอบทานระบบการควบคุมภายในที่ฝ่ายจัดการและคณะกรรมการบริษัทกำหนดให้มีขึ้น และกระบวนกรตรวจสอบภายในและการสื่อสารกับผู้สอบบัญชีของบริษัท

บริษัทได้กำหนดคุณสมบัติของกรรมการตรวจสอบไว้ในกฎบัตรของคณะกรรมการตรวจสอบ ดังนี้

1. ถือหุ้นไม่เกินร้อยละหนึ่งของจำนวนหุ้นที่มีสิทธิออกเสียงทั้งหมดของบริษัท บริษัทใหญ่ บริษัทย่อย บริษัทร่วม หรือนิติบุคคลที่อาจมีความขัดแย้ง ทั้งนี้ นับรวมการถือหุ้นของผู้ที่เกี่ยวข้องของกรรมการอิสระนั้นๆ ด้วย
2. ไม่เป็นหรือเคยเป็นกรรมการที่มีส่วนร่วมบริหารงาน ลูกจ้าง พนักงาน ที่ปรึกษาที่ได้เงินเดือนประจำ หรือผู้มีอำนาจควบคุมของบริษัท บริษัทใหญ่ บริษัทย่อย บริษัทร่วม บริษัทย่อยลำดับเดียวกัน หรือนิติบุคคลที่อาจมีความขัดแย้ง เว้นแต่ จะได้พ้นจากการมีลักษณะดังกล่าวมาแล้วไม่น้อยกว่าสองปีก่อนได้รับการแต่งตั้ง
3. ไม่เป็นบุคคลที่มีความสัมพันธ์ทางสายโลหิต หรือโดยการจดทะเบียนตามกฎหมาย ในลักษณะที่เป็น บิดามารดา คู่สมรส พี่น้อง และบุตร รวมทั้งคู่สมรสของบุตร ของผู้บริหาร ผู้ถือหุ้นรายใหญ่ ผู้มีอำนาจควบคุม หรือบุคคลที่จะได้รับการเสนอให้เป็นผู้บริหารหรือผู้มีอำนาจควบคุมของบริษัทฯ หรือบริษัทย่อย
4. ไม่มีหรือเคยมีความสัมพันธ์ทางธุรกิจ เช่น การทำรายการทางการค้าที่ทำเป็นปกติ เพื่อประกอบกิจการ การเช่า หรือให้เช่าอสังหาริมทรัพย์ รายการเกี่ยวกับสินทรัพย์หรือบริการ หรือการให้หรือรับความช่วยเหลือทางการเงิน รวมถึงพฤติกรรมอื่นทำนองเดียวกัน ซึ่งเป็นผลให้มีภาระหนี้ที่ต้องชำระต่ออีกฝ่ายหนึ่ง ตั้งแต่ร้อยละสามของสินทรัพย์ที่มีตัวตนสุทธิของบริษัทฯ หรือตั้งแต่ยี่สิบล้านบาทขึ้นไป แล้วแต่จำนวนใดจะต่ำกว่า กับบริษัท บริษัทใหญ่ บริษัทย่อย บริษัทร่วม หรือนิติบุคคลที่อาจมีความขัดแย้ง ในลักษณะที่อาจเป็นการขัดขวางการใช้วารณญาณ

อย่างอิสระของตน รวมทั้งไม่เป็นหรือเคยเป็นผู้ถือหุ้นรายใหญ่ กรรมการซึ่งไม่ใช่กรรมการอิสระ หรือผู้บริหาร ของผู้ที่มีความสัมพันธ์ทางธุรกิจกับบริษัท บริษัทใหญ่ บริษัทย่อย บริษัทร่วม หรือนิติบุคคลที่อาจมีความขัดแย้ง เว้นแต่จะได้พ้นจากการมีลักษณะดังกล่าวมาแล้วไม่น้อยกว่าสองปีก่อนได้รับการแต่งตั้ง

5. ไม่เป็นหรือเคยเป็นผู้สอบบัญชีของบริษัท บริษัทใหญ่ บริษัทย่อย บริษัทร่วม หรือนิติบุคคล ที่อาจมีความขัดแย้ง และไม่เป็นหรือเคยเป็นผู้ถือหุ้นรายใหญ่ กรรมการซึ่งไม่ใช่กรรมการอิสระ ผู้บริหาร หรือหุ้นส่วนผู้จัดการของสำนักงานสอบบัญชี ซึ่งมีผู้สอบบัญชีของบริษัท บริษัทใหญ่ บริษัทย่อย บริษัทร่วม หรือนิติบุคคลที่อาจมีความขัดแย้งสังกัดอยู่ เว้นแต่จะได้พ้นจากการมีลักษณะดังกล่าวมาแล้วไม่น้อยกว่าสองปีก่อนได้รับการแต่งตั้ง
6. ไม่เป็นหรือเคยเป็นผู้ให้บริการทางวิชาชีพใด ๆ ซึ่งรวมถึงการให้บริการเป็นที่ปรึกษากฎหมาย หรือที่ปรึกษาทางการเงิน ซึ่งได้รับค่าบริการเกินกว่าสองล้านบาทต่อปีจาก บริษัท บริษัทใหญ่ บริษัทย่อย บริษัทร่วม หรือนิติบุคคลที่อาจมีความขัดแย้ง ทั้งนี้ ในกรณีที่ผู้ให้บริการทางวิชาชีพเป็นนิติบุคคล ให้รวมถึงการเป็นผู้ถือหุ้นรายใหญ่ กรรมการซึ่งไม่ใช่กรรมการอิสระ ผู้บริหารหรือหุ้นส่วนผู้จัดการ ของผู้ให้บริการทางวิชาชีพนั้นด้วย เว้นแต่จะได้พ้นจากการมีลักษณะดังกล่าวมาแล้วไม่น้อยกว่าสองปีก่อนได้รับการแต่งตั้ง
7. ไม่เป็นกรรมการที่ได้รับการแต่งตั้งขึ้นเพื่อเป็นตัวแทนของกรรมการของบริษัท ผู้ถือหุ้นรายใหญ่ หรือผู้ถือหุ้นซึ่งเป็นผู้ที่เกี่ยวข้องกับผู้ถือหุ้นรายใหญ่ของบริษัท
8. ไม่เป็นกรรมการที่ได้รับมอบหมายจากคณะกรรมการบริษัท ให้ตัดสินใจในการดำเนินกิจการของบริษัท บริษัทใหญ่ บริษัทย่อย บริษัทร่วม บริษัทย่อยลำดับเดียวกัน หรือ นิติบุคคลที่อาจมีความขัดแย้ง
9. กรณีที่กรรมการอิสระดำรงตำแหน่งเป็นกรรมการอิสระในบริษัทใหญ่ บริษัทย่อย และบริษัทย่อยลำดับเดียวกัน บริษัทต้องเปิดเผยข้อมูลเกี่ยวกับการดำรงตำแหน่งดังกล่าว และค่าตอบแทนรวมที่กรรมการอิสระรายนั้นได้รับ ในแบบ 56-1 และแบบ 56-2 ด้วย
10. ไม่มีลักษณะอื่นใด ที่ทำให้ไม่สามารถให้ความเห็นอย่างเป็นอิสระ เกี่ยวกับการดำเนินงานของบริษัท

ในปี 2554 คณะกรรมการตรวจสอบ บริษัท ลีอกซ์เลย์ จำกัด (มหาชน) ประกอบด้วย

ลำดับที่	รายชื่อ	ตำแหน่ง
1	ดร. หริส สุตะบุตร	ประธานกรรมการตรวจสอบ
2	นายจรรุญ ชินาลัย	กรรมการตรวจสอบ
3	นายดุสิต นนทะนาคร*	กรรมการตรวจสอบ
4	นายศิริินทร์ นิมมานเหมินท์**	กรรมการตรวจสอบ

เลขานุการคณะกรรมการตรวจสอบ คือ นายชำนาญ ไซดีคำวงศ์

หมายเหตุ : * นายดุสิต นนทะนาคร ออกจากตำแหน่งกรรมการตรวจสอบ เมื่อวันที่ 6 กันยายน 2554

** นายศิริินทร์ นิมมานเหมินท์ เข้าดำรงตำแหน่งกรรมการตรวจสอบ เมื่อวันที่ 14 พฤศจิกายน 2554 โดยเป็นผู้ที่มีความรู้และประสบการณ์ในการสอบทานงบการเงินบริษัท

ขอบเขตอำนาจหน้าที่ของคณะกรรมการตรวจสอบ

1. คณะกรรมการตรวจสอบมีหน้าที่ตามที่ได้รับมอบหมายจากคณะกรรมการบริษัท ดังต่อไปนี้
 - 1.1 สอบทานให้บริษัทมีการรายงานทางการเงินอย่างถูกต้องและเพียงพอ
 - 1.2 สอบทานให้บริษัทมีระบบควบคุมภายใน และระบบการตรวจสอบภายในที่เหมาะสมและมีประสิทธิผล และพิจารณาความเป็นอิสระของหน่วยงานตรวจสอบภายใน ตลอดจนให้ความเห็นชอบในการพิจารณาแต่งตั้งโยกย้าย เลิกจ้างหัวหน้าหน่วยงานตรวจสอบภายใน หรือหน่วยงานอื่นใดที่รับผิดชอบเกี่ยวกับตรวจสอบภายใน
 - 1.3 สอบทานให้บริษัทปฏิบัติตามกฎหมายว่าด้วยหลักทรัพย์และตลาดหลักทรัพย์ ข้อกำหนดของตลาดหลักทรัพย์ พระราชบัญญัติบริษัทมหาชน พระราชบัญญัติการบัญชี หรือกฎหมายที่เกี่ยวข้องกับธุรกิจของบริษัท
 - 1.4 สอบทานให้บริษัทมีระบบการบริหารความเสี่ยงที่เหมาะสม และมีประสิทธิผล
 - 1.5 พิจารณา คัดเลือก เสนอแต่งตั้งบุคคลซึ่งมีความเป็นอิสระ เพื่อทำหน้าที่เป็นผู้สอบบัญชีของบริษัท และเสนอคำตอบแทนของบุคคลดังกล่าว รวมทั้งเข้าร่วมประชุมกับผู้สอบบัญชี โดยไม่มีฝ่ายจัดการเข้าร่วมประชุมด้วยอย่างน้อยปีละ 1 ครั้ง

- 1.6 พิจารณารายการที่เกี่ยวข้องกันหรือรายการที่อาจมีความขัดแย้งทางผลประโยชน์ให้เป็นไปตามกฎหมายและข้อกำหนดของตลาดหลักทรัพย์ เพื่อให้มั่นใจว่ารายการดังกล่าวสมเหตุสมผล และเป็นประโยชน์ต่อบริษัทสูงสุด
- 1.7 จัดทำรายงานคณะกรรมการตรวจสอบโดยเปิดเผยไว้ในรายงานประจำปีของบริษัท ซึ่งรายงานดังกล่าวต้องลงนามโดยประธานกรรมการตรวจสอบ และต้องประกอบด้วยข้อมูลอย่างน้อยดังต่อไปนี้
 - 1.7.1 ความเห็นเกี่ยวกับความถูกต้อง ครบถ้วน เป็นที่เชื่อถือได้ของรายงานทางการเงินของบริษัท
 - 1.7.2 ความเห็นเกี่ยวกับความเพียงพอของระบบควบคุมภายในของบริษัท
 - 1.7.3 ความเห็นเกี่ยวกับการปฏิบัติตามกฎหมายว่าด้วยหลักทรัพย์และตลาดหลักทรัพย์ ข้อกำหนดของตลาดหลักทรัพย์ หรือกฎหมายที่เกี่ยวข้องกับธุรกิจของบริษัท
 - 1.7.4 ความเห็นเกี่ยวกับความเหมาะสมของผู้สอบบัญชี
 - 1.7.5 ความเห็นเกี่ยวกับรายการที่อาจมีความขัดแย้งทางผลประโยชน์
 - 1.7.6 จำนวนการประชุมคณะกรรมการตรวจสอบ และการเข้าร่วมประชุมของกรรมการตรวจสอบแต่ละท่าน
 - 1.7.7 ความเห็นหรือข้อสังเกตโดยรวมที่คณะกรรมการตรวจสอบได้รับจากการปฏิบัติหน้าที่ตามกฎหมาย (Charter)
 - 1.7.8 รายการอื่นที่เห็นว่าผู้ถือหุ้นและผู้ลงทุนทั่วไปควรทราบ ภายใต้ขอบเขตหน้าที่และความรับผิดชอบที่ได้รับมอบหมายจากคณะกรรมการบริษัท
- 1.8 ปฏิบัติการอื่นใดตามที่คณะกรรมการของบริษัทมอบหมายด้วยความเห็นชอบจากคณะกรรมการตรวจสอบ

ในการปฏิบัติหน้าที่ตามวรรคหนึ่ง คณะกรรมการตรวจสอบมีความรับผิดชอบต่อคณะกรรมการบริษัทโดยตรง และคณะกรรมการของบริษัทยังคงมีความรับผิดชอบในการดำเนินงานของบริษัทต่อบุคคลภายนอก

ในกรณีที่มีการเปลี่ยนแปลงหน้าที่ของคณะกรรมการตรวจสอบ ให้บริษัทแจ้งมติเปลี่ยนแปลงหน้าที่ และจัดทำรายชื่อและขอบเขตการดำเนินงานของคณะกรรมการตรวจสอบที่มีการเปลี่ยนแปลงตามแบบที่ตลาดหลักทรัพย์กำหนด และนำส่งต่อตลาดหลักทรัพย์ภายใน 3 วันทำการนับแต่วันที่มีการเปลี่ยนแปลงดังกล่าว โดยวิธีการตามข้อกำหนดของตลาดหลักทรัพย์ว่าด้วยการรายงานโดยผ่านสื่ออิเล็กทรอนิกส์

2. ในการปฏิบัติหน้าที่ของคณะกรรมการตรวจสอบ หากพบ หรือมีข้อสงสัยว่ามีรายการ หรือการกระทำดังต่อไปนี้ ซึ่งอาจมีผลกระทบอย่างมีนัยสำคัญต่อฐานะการเงินและผลการดำเนินงานของบริษัท ให้คณะกรรมการตรวจสอบรายงานต่อคณะกรรมการของบริษัท เพื่อดำเนินการปรับปรุงแก้ไขภายในเวลาที่คณะกรรมการตรวจสอบเห็นสมควร

- 2.1 ข้อผิดพลาดหรือความไม่สมบูรณ์ในการบันทึก หรือการรายงานทางบัญชี หรือการเงิน
- 2.2 ระบบการควบคุมภายใน การตรวจสอบภายในที่ไม่เหมาะสม หรือมีประสิทธิภาพอย่างเพียงพอ
- 2.3 การบริหารความเสี่ยงที่มีประสิทธิภาพไม่เพียงพอ
- 2.4 รายการที่เกิดความขัดแย้งทางผลประโยชน์
- 2.5 การทุจริตหรือมีสิ่งผิดปกติหรือมีความบกพร่องที่สำคัญในระบบควบคุมภายใน
- 2.6 การฝ่าฝืนกฎหมายว่าด้วยหลักทรัพย์และตลาดหลักทรัพย์ ข้อกำหนดของตลาดหลักทรัพย์ หรือกฎหมายที่เกี่ยวข้องกับธุรกิจของบริษัท

หากคณะกรรมการของบริษัทหรือผู้บริหารไม่ดำเนินการให้มีการปรับปรุงแก้ไขภายในเวลาตามวรรคหนึ่ง กรรมการตรวจสอบรายใดรายหนึ่งอาจรายงานว่ามีรายการหรือการกระทำตามวรรคหนึ่ง ต่อสำนักงานคณะกรรมการกำกับหลักทรัพย์และตลาดหลักทรัพย์ หรือตลาดหลักทรัพย์

คณะกรรมการสรรหาและพิจารณาค่าตอบแทนกรรมการ

ในปี 2554 คณะกรรมการสรรหาและพิจารณาค่าตอบแทนกรรมการ ประกอบด้วย

ลำดับที่	รายชื่อ	ตำแหน่ง
1	นายดุสิต นนทะนาคร*	ประธานกรรมการสรรหา
2	นายธงชัย ลำข้า	กรรมการ
3	นายสืบตระกูล สุนทรธรรม	กรรมการ
4	นายสุรพันธ์ ภาษิตนรินทร์	กรรมการ

เลขานุการคณะกรรมการสรรหา คือ ดร. ดวริต ตันท์ศุภศิริ

หมายเหตุ : * นายดุสิต นนทะนาคร ออกจากตำแหน่งประธานกรรมการสรรหา เมื่อวันที่ 6 กันยายน 2554

ขอบเขตอำนาจหน้าที่ของคณะกรรมการสรรหาและพิจารณาค่าตอบแทนกรรมการ

1. สรรหากรรมการและผู้บริหารระดับสูง ตั้งแต่ระดับกรรมการบริหารขึ้นไป โดยสามารถสรรหาทั้งจากบุคคลภายในและภายนอกบริษัท
2. เสนอรายชื่อคณะกรรมการและผู้บริหารระดับสูงที่ได้รับการสรรหาตลอดจนจำนวนค่าตอบแทน และผลประโยชน์อื่นๆ ให้คณะกรรมการบริษัท หรือผู้ถือหุ้นพิจารณานุมัติ
3. ทบทวนสัดส่วน จำนวน และคุณสมบัติ ตลอดจนแนวทางการประเมินผลงานของกรรมการบริษัท
4. ศึกษาเพื่อเสนอนโยบาย หลักเกณฑ์การจ่ายค่าตอบแทน ตลอดจนจำนวนค่าตอบแทนและผลประโยชน์อื่นๆ ที่ให้แก่คณะกรรมการบริษัท คณะกรรมการหรือคณะอนุกรรมการอื่นๆ ที่แต่งตั้งโดยคณะกรรมการบริษัท โดยมีหน่วยงานในองค์กรของบริษัทรวบรวมข้อมูลเพื่อการศึกษา
5. ดำเนินการอื่นๆ ตามที่คณะกรรมการบริษัท หรือประธานกรรมการบริษัทมอบหมาย หรือตามที่กฎระเบียบของสำนักงานคณะกรรมการกำกับหลักทรัพย์และตลาดหลักทรัพย์ (กลต.) หรือตลาดหลักทรัพย์แห่งประเทศไทย (ตลท.) หรือกฎหมายอื่นๆ กำหนด

วิธีการคัดเลือกบุคคลที่จะแต่งตั้งเป็นกรรมการบริษัท และกรรมการชุดต่างๆ

สำหรับการสรรหาคณะกรรมการบริษัท กรรมการผู้จัดการใหญ่ กรรมการบริหาร ตลอดจนกรรมการชุดต่างๆ จะมีการพิจารณาคัดเลือก และกลั่นกรองจากคณะกรรมการสรรหาและพิจารณาค่าตอบแทนกรรมการก่อนจึงจะนำเสนอต่อคณะกรรมการบริษัท และ/หรือที่ประชุมผู้ถือหุ้น โดยจะดำเนินการตามนโยบายของบริษัท และคำนึงถึงคุณสมบัติที่เหมาะสม มีความรู้ ความสามารถ และมีเวลาทำงานให้บริษัทอย่างเพียงพอ

ที่ประชุมผู้ถือหุ้นเป็นผู้แต่งตั้งและถอดถอนกรรมการ โดยใช้เสียงข้างมากตามหลักเกณฑ์และวิธีการดังต่อไปนี้

1. ผู้ถือหุ้นคนหนึ่งมีคะแนนเสียงเท่ากับหนึ่งหุ้นต่อหนึ่งเสียง
2. ผู้ถือหุ้นแต่ละคนต้องใช้คะแนนเสียงที่มีอยู่ทั้งหมดตาม (1) เลือกตั้งบุคคลคนเดียว หรือหลายคนเป็นกรรมการก็ได้ แต่จะแบ่งคะแนนเสียงให้แก่ผู้ใดมากที่สุดเพียงคนเดียวได้
3. บุคคลซึ่งได้รับคะแนนสูงสุดตามลำดับลงมาเป็นผู้ที่ได้รับการเลือกตั้งเป็นกรรมการเท่าจำนวนกรรมการที่จะพึงมี หรือจะพึงเลือกตั้งในครั้งนั้น ในกรณีที่บุคคลซึ่งได้รับการเลือกตั้งในลำดับถัดลงมา มีคะแนนเสียงเท่ากันเกินจำนวนที่จะพึงมี หรือจะพึงเลือกตั้งในครั้งนั้น ให้ผู้เป็นประธานเป็นผู้ออกเสียงชี้ขาด

ในการประชุมสามัญประจำปีทุกครั้ง ให้กรรมการออกจากตำแหน่ง 1 ใน 3 ถ้าจำนวนกรรมการที่จะแบ่งออกให้ตรงเป็นสามส่วนไม่ได้ ก็ให้ออกโดยจำนวนใกล้เคียงที่สุดกับส่วน 1 ใน 3

กรรมการที่จะต้องออกจากตำแหน่งในปีแรกและปีที่สองภายหลังจากจดทะเบียนบริษัทนั้น ให้ใช้วิธีจับสลากกันว่าผู้ใดจะออก ส่วนปีหลังๆ ต่อไปให้กรรมการคนใดอยู่ในตำแหน่งนานที่สุดนั้นเป็นผู้ออกจากตำแหน่ง กรรมการที่ออกตามวาระนั้นอาจถูกเลือกเข้ามาดำรงตำแหน่งใหม่ก็ได้

ในกรณีที่ตำแหน่งกรรมการว่างลงเพราะเหตุอื่น นอกจากถึงคราวออกตามวาระ ให้คณะกรรมการเลือกบุคคลคนหนึ่งซึ่งมีคุณสมบัติและไม่มีลักษณะต้องห้ามตามกฎหมายเข้าเป็นกรรมการแทนในการประชุมคณะกรรมการคราวถัดไป เว้นแต่วาระของกรรมการจะเหลือน้อยกว่าสองเดือน บุคคลซึ่งเข้าเป็นกรรมการแทนดังกล่าว จะอยู่ในตำแหน่งกรรมการได้เพียงเท่าวาระที่ยังเหลืออยู่ของกรรมการที่ตนแทน

มติของคณะกรรมการตามวาระหนึ่งต้องประกอบด้วยคะแนนเสียงไม่น้อยกว่าสามในสี่ของจำนวนกรรมการที่ยังเหลืออยู่ ■

คำตอบแทนผู้บริหาร

คำตอบแทนผู้บริหาร

1) คำตอบแทนที่เป็นตัวเงิน เดือนมกราคม – ธันวาคม 2554

- 1.1 คำตอบแทนคณะกรรมการบริษัทฯ จำนวน 17 คน เป็นเงิน 13,906,000 บาท (เป็นคำตอบแทนในรูป ค่าเบี้ยประชุมกรรมการ และค่าบำเหน็จกรรมการ)
- 1.2 คำตอบแทนคณะกรรมการตรวจสอบ คณะกรรมการสรรหาและพิจารณาคำตอบแทนกรรมการ เป็นเงิน 1,790,000 บาท (เป็นคำตอบแทนในรูปค่าเบี้ยประชุมกรรมการ)
- 1.3 คำตอบแทนคณะกรรมการบริหาร จำนวน 7 คน เป็นเงินรวมทั้งสิ้น 82,398,000 บาท (เป็นคำตอบแทนในรูปเงินเดือน โบนัส และเงินสมทบกองทุนสำรองเลี้ยงชีพ)

โดยมีรายละเอียดดังนี้

รายชื่อ	คณะกรรมการ บริษัทฯ	ค่าบำเหน็จ กรรมการ	คณะกรรมการ ตรวจสอบ	คณะกรรมการ สรรหาและพิจารณา คำตอบแทนกรรมการ
1. นายไพโรจน์ ล่ำซำ	1,184,000	400,000	-	-
2. นายสุกิจ หวังหลี	592,000	200,000	-	-
3. นายธงชัย ล่ำซำ	592,000	200,000	-	240,000
4. ดร.หริส สูตะบุตร	592,000	200,000	360,000	-
5. ดร.วิษณุ เครืองาม	592,000	200,000	-	-
6. นายศิริินทร์ นิมมานเหมินท์*1	592,000	200,000	20,000	-
7. ดร.ศุภวุฒิ สายเชื้อ	592,000	200,000	-	-
8. นายจรัญ ชินาลัย	592,000	200,000	240,000	-
9. นายดุสิต นนทะนาคร*2	442,000	200,000	180,000	270,000
10. นายศุภชัย หวังหลี	592,000	200,000	-	-
11. นายสืบตระกูล สุนทรธรรม	592,000	200,000	-	240,000
12. นายภูมิชาย ล่ำซำ	592,000	200,000	-	-
13. นายวสันต์ ชาติกวนิช	592,000	200,000	-	-
14. นายสุรพันธ์ ภาษิตนิรันดร์	592,000	200,000	-	240,000
15. ดร.สมภพ เจริญกุล	592,000	200,000	-	-
16. นายสุรช ล่ำซำ	592,000	200,000	-	-
17. ร้อยโทเฉลิมโชค ล่ำซำ	592,000	-	-	-
รวม	10,506,000	3,400,000	800,000	990,000

หมายเหตุ :

*1 นายศิริินทร์ นิมมานเหมินท์ ได้รับการแต่งตั้งเป็นกรรมการตรวจสอบแทนนายดุสิต เมื่อวันที่ 14 พฤศจิกายน 2554

*2 นายดุสิต นนทะนาคร ออกจากทุกตำแหน่งเมื่อวันที่ 6 กันยายน 2554

2) คำตอบแทนอื่นๆ

-ไม่มี-

3) กองทุนสำรองเลี้ยงชีพ

เพื่อส่งเสริมให้พนักงานได้มีการออมทรัพย์และเป็นสวัสดิการเพิ่มเติมแก่พนักงานเมื่อเกิดความจำเป็นและสำหรับใช้จ่ายเมื่อพ้นจากการเป็นพนักงาน บริษัทฯ และบริษัทย่อยบางแห่งจัดให้มีเงินกองทุนเงินสะสมประเภทจ่ายเงินสมทบ และกองทุนสำรองเลี้ยงชีพสำหรับพนักงานประจำรายเดือน ทั้งนี้พนักงานจะจ่ายเข้ากองทุนทุกๆ เดือน เท่ากับร้อยละ 5 ของเงินเดือน และบริษัทฯ และบริษัทย่อยที่จัดให้มีกองทุนเงินสะสมและกองทุนสำรองเลี้ยงชีพจะจ่ายเงินสมทบในกองทุนให้กับพนักงานดังกล่าวตามระเบียบที่บริษัทนั้นๆ กำหนด

การกำกับดูแลกิจการ

คณะกรรมการบริษัท ลีอกซเลย์ จำกัด (มหาชน) ได้ตระหนักถึงความสำคัญและมีเจตนารมณ์ในการดำเนินธุรกิจตามหลักบรรษัทภิบาล โดยมีการกำกับดูแลกิจการที่ดียึดหลักคุณธรรมและจริยธรรม เพื่อเสริมสร้างองค์กรให้มีระบบ มีประสิทธิภาพ และเพิ่มขีดความสามารถในการแข่งขัน ทั้งเพื่อเพิ่มความเชื่อมั่นแก่ผู้ถือหุ้น และผู้เกี่ยวข้องทุกฝ่าย บริษัทฯ ยึดหลักข้อปฏิบัติที่ดีสำหรับกรรมการบริษัทจดทะเบียนตามแนวทางของตลาดหลักทรัพย์แห่งประเทศไทย ในปีที่ผ่านมา คณะกรรมการบริษัทฯ ได้ปฏิบัติงานตามหลักการกำกับดูแลกิจการอันมีสาระสำคัญดังนี้

1. สิทธิของผู้ถือหุ้น

บริษัทฯ ได้จัดให้มีการประชุมสามัญผู้ถือหุ้น ประจำปี 2554 เมื่อวันที่ 27 เมษายน 2554 ณ ห้องเจ้าพระยา ชั้น 3 โรงแรมมณเฑียร ริเวอร์ไซด์ ถนนพระราม 3 กรุงเทพฯ ซึ่งในการจัดประชุมดังกล่าว บริษัทฯ ได้แจ้งกำหนดการประชุมให้ผู้ถือหุ้นได้ทราบล่วงหน้า 30 วันก่อนวันประชุม ผ่านทาง website ของตลาดหลักทรัพย์แห่งประเทศไทย และ website ของบริษัทฯ เอง เพื่อให้ผู้ถือหุ้นได้มีโอกาสศึกษาวาระการประชุมก่อนล่วงหน้า และได้จัดส่งเอกสารดังกล่าวให้ผู้ถือหุ้นทราบมากกว่า 14 วันก่อนการประชุม โดยในแต่ละวาระมีความเห็นของคณะกรรมการบริษัทประกอบ พร้อมแนบรายงานประจำปี เป็น CD-ROM ทั้งภาษาไทยและภาษาอังกฤษ และยังจัดพิมพ์เป็นรูปเล่มแจกให้แก่ผู้ถือหุ้นที่แสดงความจำนงจะขอเป็นรูปเล่ม และหนังสือมอบฉันทะ ซึ่งประกอบด้วยคำชี้แจงรายละเอียดของเอกสารที่ต้องใช้ประกอบการมอบฉันทะและเพื่ออำนวยความสะดวกให้แก่ผู้ถือหุ้นในการลงคะแนน อีกทั้งยังจัดให้มีหมายเลขโทรศัพท์ติดต่อเพื่อสอบถามรายละเอียดในกรณีมีข้อสงสัยเพิ่มเติม

คณะกรรมการบริษัทคำนึงถึงสิทธิของผู้ถือหุ้น และได้ดำเนินการให้ผู้ถือหุ้นรับทราบข้อมูลของกิจการอย่างเพียงพอ และตัดสินใจเกี่ยวกับการเปลี่ยนแปลงที่สำคัญของบริษัทฯ ตามนโยบายการกำกับดูแลกิจการที่ดีของบริษัทฯ ดังนี้

1. การดูแลให้ผู้ถือหุ้นทุกรายได้รับสิทธิพื้นฐาน

- สิทธิได้รับใบหุ้นและสิทธิการโอน และได้รับสารสนเทศที่เพียงพอ ทันเวลา ในรูปแบบที่เหมาะสมในการตัดสินใจที่มีผลกระทบต่อบริษัทและตนเอง

- สิทธิเข้าร่วมประชุมและออกเสียงลงคะแนนในที่ประชุมผู้ถือหุ้น เพื่อตัดสินใจในการเปลี่ยนแปลงนโยบายที่สำคัญของบริษัทฯ และสิทธิของผู้ถือหุ้นที่คณะกรรมการต้องขอความเห็นชอบจากที่ประชุมผู้ถือหุ้น

- สิทธิเลือกตั้งและถอดถอนกรรมการ และให้ความเห็นชอบในการแต่งตั้งผู้สอบบัญชี

- สิทธิในส่วนแบ่งกำไร

2. ผู้ถือหุ้นจะได้รับหนังสือเชิญประชุมและสารสนเทศเกี่ยวกับสถานที่ เวลา วาระ และเรื่องที่ต้องพิจารณา โดยจัดส่งให้ผู้ถือหุ้นทราบไม่น้อยกว่า 14 วันก่อนการประชุม และโฆษณาค่าบอกกล่าวนัดประชุมในหนังสือพิมพ์ 3 วันติดต่อกัน โดยบริษัทฯ จะจัดสถานที่และเวลาที่เหมาะสมเพื่อให้ผู้ถือหุ้นได้รับความสะดวกในการเข้าร่วมประชุม

3. ในวาระเลือกตั้งกรรมการ ผู้ถือหุ้นสามารถเลือกตั้งกรรมการเป็นรายบุคคลโดยให้ผู้ถือหุ้นคนหนึ่งมีคะแนนเสียงเท่ากับหนึ่งหุ้นต่อหนึ่งเสียง

4. ประธานกรรมการได้ชี้แจงกติกาทั้งหมด รวมถึงวิธีนับคะแนนเสียงของผู้ถือหุ้นที่ต้องขอมติในแต่ละวาระ และในระหว่างการประชุม ประธานฯ เปิดโอกาสให้ผู้เข้าร่วมประชุมทุกรายแสดงความคิดเห็น ข้อเสนอแนะ ถามคำถามในแต่ละวาระ และให้เวลาอภิปรายอย่างเพียงพอ โดยประธานกรรมการ กรรมการ ผู้บริหาร และอนุกรรมการที่เกี่ยวข้องจะให้ความสำคัญกับทุกคำถาม และตอบข้อซักถามอย่างชัดเจน พร้อมสรุปด้วยการลงมติและนับคะแนนเสียงก่อนยุติในแต่ละวาระ

5. หลังการประชุมผู้ถือหุ้น ผู้ถือหุ้นสามารถดูรายงานการประชุมและผลของการลงคะแนนเสียง ในเว็บไซต์ของบริษัทฯ ได้ภายใน 14 วันหลังวันประชุม

2. การปฏิบัติต่อผู้ถือหุ้นอย่างเท่าเทียมกัน

บริษัทฯ ยึดถือนโยบายในการปฏิบัติต่อผู้ถือหุ้นอย่างเท่าเทียมกัน ไม่ว่าจะเป็นผู้ถือหุ้นรายใหญ่ รายย่อย บุคคลธรรมดาหรือสถาบัน ด้วยความเท่าเทียมกัน ทั้งการมีส่วนร่วมในการประชุมผู้ถือหุ้น การเข้าถึงข้อมูล ทั้งนี้ เมื่อที่ประชุมคณะกรรมการบริษัทพิจารณากำหนดวันประชุมสามัญประจำปีผู้ถือหุ้นแล้ว บริษัทฯ จะแจ้งให้ผู้ถือหุ้นทราบทันทีผ่านระบบอิเล็กทรอนิกส์ของตลาดหลักทรัพย์แห่งประเทศไทย

คุณภาพสินค้า บริษัทต้องเลือกสรรผู้เสนอราคาที่ดี สนใจต่อการเสนอราคาอย่างจริงจัง ไม่เชิญผู้เสนอราคาเพียงเพื่อให้ครบจำนวนตามระเบียบ ผู้เสนอราคาทุกรายต้องได้รับรายละเอียด ข้อมูล และเงื่อนไขอย่างเดียวกัน บริษัทฯ ไม่เจาะจงผลิตภัณฑ์ หรือบริการจากผู้เสนอราคา รายใดรายหนึ่งอย่างจริงจัง นอกจากนี้จะมีเหตุผลสนับสนุนความจำเป็นอย่างเพียงพอ ผู้เสนอราคาทุกรายต้องได้รับโอกาสในการเสนอราคาอย่างเท่าเทียมกัน ผู้บริหารหรือพนักงานที่มีส่วนเกี่ยวข้องกับการจัดซื้อ จัดจ้าง ต้องสามารถพิสูจน์ความโปร่งใสในการปฏิบัติหน้าที่ได้ ทั้งนี้เพื่อความยุติธรรมและรักษาภาพพจน์ของบริษัท

คู่แข่ง : บริษัทฯ ส่งเสริมแนวทางการแข่งขันทางการค้าอย่างเสรีและเป็นธรรมไม่ทำลายชื่อเสียงของคู่แข่งทางการค้า ด้วยการกล่าวหาให้ร้ายโดยปราศจากมูลความจริง บริษัทฯ จะมุ่งเน้นการแข่งขันทางด้านคุณภาพ ประสิทธิภาพของสินค้า และการให้บริการ โดยคำนึงถึงประโยชน์สูงสุดของลูกค้าและรักษาภาพลักษณ์ของธุรกิจโดยรวม

ชุมชนและสังคม : ในปี 2554 บริษัทฯ ได้ขยายธุรกิจไปยังธุรกิจที่เป็นมิตรกับสิ่งแวดล้อม หรือธุรกิจพลังงานทางเลือก ได้แก่ การร่วมทุนกับพันธมิตร จัดตั้งบริษัท แอลโซลาร์ 1 จำกัด ดำเนินธุรกิจโรงผลิตไฟฟ้าจากพลังงานแสงอาทิตย์ เป็นธุรกิจที่ช่วยบรรเทาภาวะโลกร้อน เนื่องจากสามารถลดปริมาณการปล่อยก๊าซคาร์บอนไดออกไซด์สู่ชั้นบรรยากาศ นอกจากนี้ด้านธุรกิจแล้ว บริษัทฯ ได้จัดตั้งฝ่ายกิจกรรมองค์กรเพื่อสังคมให้เป็นหน่วยงานที่รับผิดชอบและสนับสนุนให้มีการทำกิจกรรมที่เอื้อประโยชน์ต่อสังคม เปิดโอกาสให้ผู้บริหารและทุกคนมีส่วนร่วมเป็นสมาชิกที่ดีของสังคม และปลูกสำนึกการอยู่ร่วมกัน ในปี พ.ศ. 2554 บริษัทฯ ได้ดำเนินโครงการ “พลิกพื้นที่เพื่อชุมชนอยู่ยั่งยืน” ระยะที่ 2 โดยมุ่งเน้นให้ชุมชนตลาดปิ้ง กลุ่มอาสาสมัครพนักงานลือชเลี้ยว กลุ่มชมรมเยาวชน ชุมชนตลาดปิ้ง และ อาสาสมัครจากภายนอกเข้ามามีส่วนร่วม โดยมีการจัดกิจกรรมเป็นระยะตลอดทั้งปี นอกจากนี้ บริษัทฯ และพนักงานยังได้ให้ความช่วยเหลือผู้ประสบอุทกภัยน้ำท่วมผ่านหน่วยงานต่างๆ เช่น สมทบเงินเข้ากองทุน “ตลาดหุ้นร่วมใจ ช่วยภัยน้ำท่วม” เพื่อเป็นส่วนหนึ่งในการให้ความช่วยเหลือผู้ประสบภัยอย่างบูรณาการทั้งระยะสั้นและระยะยาว รวมทั้งการบริจาคผ่านหน่วยงานราชการ และเอกชนต่างๆ ทั้งในรูปของเงินช่วยเหลือ เครื่องอุปโภค บริโภค และจัดกิจกรรมทำความสะอาดหลังน้ำลดด้วย

4. การเปิดเผยข้อมูลและความโปร่งใส

บริษัทฯ ตระหนักถึงความสำคัญของการเปิดเผยข้อมูลอย่างครบถ้วนและโปร่งใส โดยยึดถือปฏิบัติตามกฎหมาย

กฎเกณฑ์ ข้อบังคับต่างๆ ที่กำหนดโดยสำนักงานคณะกรรมการกำกับหลักทรัพย์และตลาดหลักทรัพย์ ตลาดหลักทรัพย์แห่งประเทศไทย เพื่อเป็นหลักประกันให้ผู้ถือหุ้นเชื่อมั่นในการดำเนินธุรกิจที่โปร่งใส ถูกต้อง และเท่าเทียมกัน โดยผ่านช่องทางและสื่อการเผยแพร่ข้อมูลต่างๆ ดังต่อไปนี้

1. เผยแพร่ข้อมูลของบริษัทฯ ผ่านทางเว็บไซต์ของบริษัทฯ www.loxley.co.th เพื่อเป็นช่องทางหนึ่งในการให้ผู้ลงทุน หรือผู้ที่มีสนใจสามารถเข้าถึงข้อมูลของบริษัทฯ ได้ทุกที่ ทุกเวลา

2. บริษัทฯ ได้จัดให้มีแผนกหลักทรัพย์ทำหน้าที่เปิดเผยข้อมูลสารสนเทศที่สำคัญของบริษัทฯ ทั้งข้อมูลทางการเงินและไม่ใช่การเงิน อันประกอบด้วย รายงานผลการดำเนินงานและสถานะการเงินของบริษัทฯ (งบการเงินของบริษัทฯ รายไตรมาส และรายปี) มติสำคัญที่ได้รับอนุมัติในที่ประชุมคณะกรรมการบริษัทและบริษัทในเครือ การชี้แจงข่าวต่างๆ ให้เป็นไปตามข้อกำหนดของสำนักงานคณะกรรมการกำกับหลักทรัพย์และตลาดหลักทรัพย์ และตลาดหลักทรัพย์แห่งประเทศไทย

3. บริษัทฯ มีการเปิดเผยข้อมูลทางการเงิน และมีรายงานความรับผิดชอบของคณะกรรมการต่อรายงานทางการเงินแสดงควบคู่กับรายงานของผู้สอบบัญชี การวิเคราะห์ของฝ่ายบริหาร (MD&A) ข้อมูลทั่วไปและข้อมูลสำคัญในรายงานประจำปี และแบบแสดงรายการข้อมูลประจำปี (แบบ 56-1) อย่างถูกต้องครบถ้วน ทันเวลา และเป็นไปตามข้อกำหนด ของสำนักงานคณะกรรมการกำกับหลักทรัพย์และตลาดหลักทรัพย์ และตลาดหลักทรัพย์แห่งประเทศไทย

4. มีการเปิดเผยบทบาท และหน้าที่ของคณะกรรมการและคณะอนุกรรมการ จำนวนครั้งของการประชุมและจำนวนครั้งที่กรรมการแต่ละท่านเข้าร่วมประชุมในปี 2554 (รายละเอียดแสดงไว้ในหัวข้อเรื่อง การจัดการ)

5. บริษัทฯ ได้เปิดเผยคำตอบแทนกรรมการและผู้บริหารระดับสูง ที่สะท้อนภาวะหน้าที่ และความรับผิดชอบของแต่ละคน รวมทั้งรูปแบบหรือลักษณะของคำตอบแทนในปี 2554 ซึ่งคณะกรรมการสรรหาและพิจารณาคำตอบแทนกรรมการได้พิจารณาคำตอบแทนกรรมการเปรียบเทียบกับบริษัทที่จดทะเบียนในตลาดหลักทรัพย์ฯ ที่อยู่ในอุตสาหกรรมและธุรกิจที่มีขนาดใกล้เคียงกันแล้วเห็นว่าเทียบเคียงได้

6. บริษัทฯ ได้มอบหมายให้กรรมการผู้จัดการใหญ่และผู้บริหารระดับสูง รับผิดชอบต่องานด้านนักลงทุนสัมพันธ์ เพื่อสื่อสารกับผู้ลงทุน ซึ่งจะเป็นประโยชน์ต่อผู้ลงทุนที่สามารถได้ข้อมูลที่ถูกต้องชัดเจน นอกจากนี้ยังได้จัดให้มีการพบปะระหว่างผู้บริหารระดับสูงกับนักลงทุนประเภทสถาบัน

นักวิเคราะห์ การพบปะสื่อมวลชน และให้ข้อมูลกับหน่วยงาน
ที่มาเยี่ยมชม/ดูงานในด้านต่างๆ ของบริษัทอย่างสม่ำเสมอ
เพื่อเสริมสร้างความสัมพันธ์ที่ดี และแลกเปลี่ยนความคิดเห็น
นำข้อมูลมาปรับปรุง

7. บริษัทจัดทำข่าวสารภายในองค์กรเพื่อให้พนักงาน
และผู้บริหาร รับผิดชอบต่อความเคลื่อนไหว หรือกิจกรรมต่างๆ
ของบริษัทเป็นระยะ ทั้งในรูปวารสารอิเล็กทรอนิกส์ ชื่อ
“CONNECT” จัดหมายข่าว และทางเครือข่ายคอมพิวเตอร์
ภายในองค์กร (intranet)

5. ความรับผิดชอบของคณะกรรมการ

บริษัทฯ ตระหนักถึงหน้าที่ ความรับผิดชอบของคณะ
กรรมการบริษัทฯ ที่มีความสำคัญในการกำกับดูแลกิจการ
เพื่อประโยชน์สูงสุดต่อบริษัท กรรมการและผู้บริหารต้อง
ปฏิบัติหน้าที่ด้วยความรับผิดชอบ ระมัดระวัง และซื่อสัตย์
สุจริต บริษัทฯ จึงได้กำหนดโครงสร้าง บทบาท และหน้าที่
ของคณะกรรมการ ไว้อย่างชัดเจน อีกทั้งจัดให้มีคณะ
อนุกรรมการ ตามหลักการกำกับดูแลกิจการที่ดี โดยแบ่ง
เป็นหัวข้อต่อไปนี้

5.1 โครงสร้างคณะกรรมการ

ณ วันที่ 31 ธันวาคม 2554 คณะกรรมการบริษัทมี
จำนวน 16 คน ประกอบด้วยกรรมการที่เป็นผู้บริหาร จำนวน
7 คน กรรมการที่ไม่ได้เป็นผู้บริหารจำนวน 9 คน กรรมการ
ที่ไม่เป็นผู้บริหารยังเป็นกรรมการอิสระ จำนวน 5 คน และ
ส่วนหนึ่งเป็นกรรมการตรวจสอบด้วย อีกทั้งยังมีกรรมการนอก
ดั่งนั้นหากเปรียบเทียบแล้ว จะพบว่าบริษัทฯ มีกรรมการ
อิสระและ/หรือกรรมการที่ไม่ได้เป็นผู้บริหารจำนวนเกินกว่า
กึ่งหนึ่งของกรรมการทั้งคณะ องค์ประกอบของคณะกรรมการ
บริษัทประกอบด้วย ผู้มีความรู้ด้านวิศวกรรมศาสตร์ 6 คน
ผู้มีความรู้ด้านการปกครอง กฎหมาย 2 คน ผู้มีความรู้ด้าน
เศรษฐศาสตร์ บริหารจัดการ 4 คน และผู้มีความรู้ด้านบัญชี
การเงิน 4 คน ทั้งนี้ กรรมการทุกท่านมีคุณสมบัติและไม่มี
ลักษณะต้องห้ามตามพระราชบัญญัติ บริษัทมหาชนจำกัด
พ.ศ. 2535 และ พระราชบัญญัติ หลักทรัพย์และตลาดหลักทรัพย์
พ.ศ. 2535

กรรมการที่เป็นอิสระและกรรมการจากภายนอกอื่นๆ
มีความพร้อมที่จะใช้ดุลยพินิจของตนอย่างเป็นอิสระในการ
พิจารณากำหนดกลยุทธ์ การบริหารงาน การใช้ทรัพยากร
การแต่งตั้งกรรมการ และการกำหนดมาตรฐานการดำเนิน
กิจการ ตลอดจนพร้อมที่จะคัดค้านการกระทำของกรรมการ
อื่นๆ หรือฝ่ายจัดการในกรณีที่มีความเห็นขัดแย้งในเรื่องที่มี
ผลกระทบต่อความเท่าเทียมกันของผู้ถือหุ้นทุกราย ดังนั้น จึง
มั่นใจได้ว่าคณะกรรมการของบริษัทฯ มีการถ่วงดุลที่
เหมาะสม ทั้งยังสามารถปฏิบัติหน้าที่ในฐานะตัวแทนของ
ผู้ถือหุ้นได้อย่างอิสระ ไม่ทำให้บุคคลใดบุคคลหนึ่งหรือ
กลุ่มใดกลุ่มหนึ่งมีอำนาจโดยไม่มีจำกัด

บริษัทฯ ได้กำหนดคุณสมบัติของกรรมการอิสระเท่ากับ
ข้อกำหนดของสำนักงาน ก.ล.ต. และตลาดหลักทรัพย์ฯ
เพื่อให้กรรมการอิสระของบริษัทฯ มีความเป็นอิสระอย่าง
แท้จริง

บริษัทฯ มีการแยกตำแหน่งและอำนาจหน้าที่ไว้อย่าง
ชัดเจน ประธานกรรมการไม่เป็นบุคคลเดียวกันกับกรรมการ
ผู้จัดการใหญ่ และไม่ได้เป็นพนักงานหรือผู้บริหารของบริษัท
โดยประธานกรรมการทำหน้าที่เป็นประธานของคณะกรรมการ
บริษัท ดูแลการบริหารจัดการของฝ่ายบริหาร ให้คำแนะนำ
ช่วยเหลือ แต่ไม่มีส่วนร่วมและไม่ก้าวก้าวยการบริหารงาน
ประจำวัน ขณะที่กรรมการผู้จัดการใหญ่ทำหน้าที่เป็น
ประธานของคณะผู้บริหาร มีอำนาจหน้าที่ที่ความรับผิดชอบ
ภายใต้กรอบอำนาจบริหารที่ได้รับมอบหมายจากคณะ
กรรมการบริษัท นอกจากนี้ ประธานกรรมการไม่ดำรงตำแหน่ง
ใดๆ ในคณะอนุกรรมการ ซึ่งอำนาจหน้าที่ของคณะกรรมการ
บริษัทและอนุกรรมการเช่น คณะกรรมการตรวจสอบ คณะ
กรรมการสรรหาและพิจารณาค่าตอบแทนกรรมการ มีการ
แบ่งแยกไว้อย่างชัดเจน ประธานคณะอนุกรรมการ เป็น
กรรมการอิสระ เพื่อให้การทำหน้าที่ของคณะอนุกรรมการมี
ความเป็นอิสระอย่างแท้จริง และคณะกรรมการทุกท่านมี
อิสระในการแสดงความคิดเห็นต่อการดำเนินงานของบริษัท
เพื่อกำกับดูแลให้การดำเนินงานของบริษัทมีประสิทธิภาพ
ถูกต้อง และโปร่งใส คณะกรรมการบริษัท ทำหน้าที่ดูแล
การกำหนดนโยบาย กลยุทธ์ การประชุม และรักษาประโยชน์
ของผู้ถือหุ้น ส่วนการดูแลปฏิบัติงานในแต่ละวัน และผล
การดำเนินงานของบริษัท มีคณะกรรมการบริหาร เป็นผู้
ดำเนินการให้เป็นไปตามเป้าหมายของบริษัทฯ ที่กำหนดไว้
ทั้งนี้ ขอบเขตอำนาจ หน้าที่ความรับผิดชอบของคณะกรรมการ
บริษัทและอนุกรรมการทุกคนได้แสดงไว้อย่างละเอียดใน
หัวข้อเรื่อง การจัดการ

บริษัทฯ ได้แต่งตั้งเลขานุการบริษัท ทำหน้าที่รับผิดชอบ
ในการให้คำแนะนำด้านกฎหมาย และกฎเกณฑ์ต่างๆ ที่
คณะกรรมการต้องทราบและปฏิบัติ จัดการประชุม จัดทำ
เก็บรักษาเอกสารสำคัญของบริษัทตามที่กฎหมายกำหนด
 อีกทั้งเป็นผู้ดูแลการบริหารกิจการของคณะกรรมการ และ
ผู้บริหารให้อยู่ในกรอบกฎหมายโดยเคร่งครัด รวมถึง
ดำเนินการอื่นใดตามที่คณะกรรมการตลาดทุนประกาศ
กำหนด

5.2 คณะอนุกรรมการ

เพื่อให้การกำกับดูแลกิจการบรรลุเป้าหมายสูงสุด
คณะกรรมการบริษัทฯ จึงได้แต่งตั้งคณะกรรมการที่มีความรู้
ความสามารถที่เหมาะสม เป็นกรรมการชุดย่อย เพื่อช่วย
ศึกษารายละเอียดและกลั่นกรองงานของคณะกรรมการให้มี
ประสิทธิภาพมากยิ่งขึ้น ปัจจุบันมีคณะอนุกรรมการ ได้แก่
คณะกรรมการบริหาร คณะกรรมการตรวจสอบ คณะกรรมการ
สรรหาและพิจารณาค่าตอบแทนกรรมการ องค์ประกอบ

และหน้าที่รับผิดชอบกำหนดไว้ชัดเจน (รายละเอียดบทบาท ภาระหน้าที่ความรับผิดชอบจะอธิบายไว้ในหัวข้อเรื่อง การจัดการ)

5.3 บทบาท หน้าที่ และความรับผิดชอบ ของคณะกรรมการ

บริษัทฯ ตระหนักถึงความสำคัญของกรรมการในการ ปฏิบัติหน้าที่ด้วยความระมัดระวัง รับผิดชอบ และซื่อสัตย์ สุจริต มีการแบ่งแยกหน้าที่ความรับผิดชอบระหว่าง คณะกรรมการบริษัทกับผู้บริหารระดับสูง โดยกรรมการบริษัท มีหน้าที่กำหนดนโยบาย และกำกับดูแลการดำเนินงานของ ผู้บริหารระดับสูงในระดับนโยบาย ขณะที่ผู้บริหารระดับสูง ทำหน้าที่บริหารงานของบริษัทด้านต่างๆ ให้เป็นไปตาม นโยบายที่กำหนด คณะกรรมการยังมีการทบทวนนโยบาย การกำกับดูแลกิจการของบริษัทและประเมินผลการปฏิบัติงานตามนโยบายอย่างสม่ำเสมอ บริษัทฯ ได้จัดทำคู่มือ “จริยธรรมในการดำเนินงานของบริษัท” เป็นลายลักษณ์ อักษรอย่างชัดเจนเพื่อให้กรรมการ ผู้บริหาร และพนักงาน ทุกระดับ ได้ยึดถือและนำไปปฏิบัติเป็นแนวทางเดียวกัน เพื่อให้การปฏิบัติหน้าที่ตามภารกิจของบริษัทฯ เป็นไปด้วย ความซื่อสัตย์ สุจริต และเที่ยงธรรม ทั้งการปฏิบัติต่อบริษัทฯ และผู้มีส่วนได้เสียทุกกลุ่ม โดยบริษัทฯ มีการติดต่อสื่อสาร กับพนักงานอย่างสม่ำเสมอ และติดตามการปฏิบัติตาม แนวทางดังกล่าวเป็นประจำ

นอกจากนี้ คณะกรรมการบริษัทฯ ได้กำหนดนโยบาย เกี่ยวกับความขัดแย้งทางผลประโยชน์บนหลักการที่ว่าไม่ สนับสนุนการทำรายการระหว่างกันกับบุคคลที่อาจมีความ ขัดแย้งทางผลประโยชน์ ในกรณีที่ต้องมีรายการดังกล่าว จะต้องเป็นไปตามแนวทางธุรกิจปกติ เสมือนหนึ่งเป็นการ ทำรายการกับบุคคลภายนอก หากรายการใดมิได้เป็นไป ตามแนวทางธุรกิจปกติ จะต้องปฏิบัติตามขั้นตอนการอนุมัติ รายการที่เกี่ยวข้อง โดยกรรมการ ผู้บริหาร และบุคคลที่ มีความเกี่ยวข้อง มีส่วนได้เสียต้องจัดทำรายงานการมีส่วน ได้เสียในรายการนั้นๆ ส่งให้เลขานุการบริษัทดำเนินการ ตามกฎ ระเบียบของ กสท. ต่อไป และจะไม่มีสิทธิออกเสียง ลงคะแนนในรายการนั้น

กรรมการบริหารได้จัดให้มีระบบควบคุมภายในที่มี ประสิทธิภาพ มีการติดตามประเมินผลอย่างสม่ำเสมอ ใน กรณีที่พบความผิดปกติ จะมีการเข้าตรวจสอบอย่างละเอียด ทันที และดำเนินการแก้ไขอย่างรวดเร็ว ระบบการควบคุม ภายในถือเป็นกลไกสำคัญของการบริหาร ช่วยลดความเสี่ยง ทางธุรกิจทำให้การดำเนินธุรกิจเป็นไปอย่างมั่นคง และบรรลุ ตามเป้าหมายที่ตั้งไว้ ช่วยคุ้มครองทรัพย์สินของบริษัทฯ ไม่ให้รั่วไหลและยังคุ้มครองเงินลงทุนผู้ถือหุ้นไม่เสียผลประโยชน์ อีกด้วย

5.4 การประชุมคณะกรรมการ

บริษัทฯ มีการกำหนดตารางการประชุมคณะกรรมการ ไว้ล่วงหน้าเว้นแต่กรณีมีวาระพิเศษ ประธานกรรมการ หรือกรรมการตามจำนวนที่กฎหมายกำหนดสามารถเรียก ประชุมเพิ่มเติมได้ตามความจำเป็น ประธานกรรมการหรือ ประธานที่ประชุมจะยึดนโยบายสนับสนุนให้มีการพิจารณา ประเด็นต่างๆ อย่างโปร่งใส จัดสรรเวลาอย่างเพียงพอใน การนำเสนอรายละเอียดและตอบข้อซักถาม โดยให้เลขานุการ จัดส่งเอกสารประกอบวาระการประชุมล่วงหน้าก่อนประชุม และถ้ามีวาระใดที่กรรมการ ผู้บริหาร และบุคคลที่มีความ เกี่ยวข้องมีส่วนได้เสีย ในวาระนั้นจะต้องจัดทำรายงานการ มีส่วนได้เสียส่งให้เลขานุการบริษัท เพื่อเลขานุการบริษัท จะได้ส่งมอบให้ประธานกรรมการและประธานกรรมการ ตรวจสอบทราบภายในเจ็ดวันทำการนับแต่วันที่บริษัทได้รับ รายงานนั้น

นอกจากนี้ยังให้จัดทำรายงานการประชุมเก็บไว้เป็น ลายลักษณ์อักษร และจัดเก็บไว้อย่างมีระเบียบเพื่อการ ตรวจสอบ โดยมีผู้สอบบัญชีตรวจสอบรายงานทุกไตรมาส สำหรับคณะกรรมการชุดอื่นๆ จะมีการแยกประชุมต่างหาก จากกัน และปฏิบัติตามที่กล่าวแล้วข้างต้น (สำหรับ รายละเอียดจำนวนครั้งที่ประชุมของคณะกรรมการบริษัทฯ ปี 2554 อธิบายไว้ในหัวข้อเรื่องการจัดการ)

5.5 การประเมินตนเองของคณะกรรมการ

ในการประชุมคณะกรรมการบริษัทฯ กรรมการแต่ละท่าน จะรายงานผลการดำเนินงานในส่วนที่ตนเองรับผิดชอบ เพื่อให้คณะกรรมการ ร่วมกันพิจารณาผลงาน เสนอข้อคิดเห็น และซักถามปัญหาต่างๆ เพื่อการปรับปรุงแก้ไขต่อไป

5.6 ค่าตอบแทน

การกำหนดค่าตอบแทนกรรมการ จะมีคณะกรรมการ สรรหาและพิจารณาค่าตอบแทนกรรมการเป็นผู้พิจารณา ก่อนนำเสนอคณะกรรมการบริษัทฯ และผู้ถือหุ้นพิจารณา อนุมัติ คณะกรรมการสรรหาและพิจารณาค่าตอบแทน กรรมการ มีหลักเกณฑ์การพิจารณา โดยเปรียบเทียบกับ บริษัทอื่นในอุตสาหกรรมเดียวกัน ไม่สูงเกินความจำเป็นแต่ เหมาะสมและเพียงพอในการจูงใจ และรักษากรรมการที่มี คุณภาพไว้ มีการเปิดเผยจำนวนค่าตอบแทนไว้ในรายงาน ประจำปีตามที่สำนักงานคณะกรรมการกำกับหลักทรัพย์และ ตลาดหลักทรัพย์กำหนด

5.7 การพัฒนากรรมการและผู้บริหาร

บริษัทฯ ตระหนักถึงความสำคัญในการพัฒนาบุคลากร ทุกระดับชั้น โดยเฉพาะกรรมการ และผู้บริหาร เป็นกลุ่มที่ ต้องได้รับการพัฒนาอย่างเข้มข้น และให้มีความคิดเห็นที่ ทันสมัยอยู่เสมอเพื่อปรับกลยุทธ์การดำเนินงานให้เหมาะสม กับสภาวะการดำเนินธุรกิจ โดยบริษัทฯ ได้จัดให้มีการฝึกอบรม การสัมมนา การประชุมระดมความคิด (Brainstorming) เป็นระยะ โดยเชิญผู้เชี่ยวชาญจากสถาบันต่างๆ มาเป็น

วิทยากรให้ความรู้ ซึ่งนอกจากการพัฒนาด้านการบริหารแล้ว บริษัทฯ ยังเล็งเห็นถึงความสำคัญในการพัฒนาบุคลากร และจริยธรรมของผู้บริหารด้วยเช่นกัน โดยกำหนดการฝึกอบรมกรรมการและผู้บริหาร จะอยู่ในแผนการดำเนินงานประจำปีของฝ่ายทรัพยากรบุคคล นอกจากนี้ ผู้ที่จะได้รับการเลื่อนระดับขั้นเป็นผู้บริหาร หรือผู้บริหารระดับสูง จะต้องผ่านหลักสูตรต่างๆ เพื่อพัฒนาตนเองตามเกณฑ์การเลื่อนตำแหน่ง โดยบริษัทฯ ได้กำหนดหลักสูตรต่างๆ แบ่งตามระดับขั้นผู้บริหาร และมีการรายงานผลการดำเนินงานในที่ประชุมคณะกรรมการฯ

■ ■ ■ ■ การดูแลเรื่องการใช้ข้อมูลภายใน

บริษัทฯ มีนโยบายการกำกับดูแลในการป้องกันมิให้ผู้บริหารนำข้อมูลภายในของบริษัทไปใช้เพื่อประโยชน์ส่วนตน รวมทั้งการซื้อขายหลักทรัพย์ โดยใช้มาตรการตามกฎหมาย เช่น กำหนดให้กรรมการและผู้บริหารรายงานการเปลี่ยนแปลงการถือหลักทรัพย์ต่อสำนักงานคณะกรรมการกำกับหลักทรัพย์ และตลาดหลักทรัพย์ ตามมาตรา 59 แห่งพระราชบัญญัติ

หลักทรัพย์และตลาดหลักทรัพย์ พ.ศ. 2535 โดยให้รายงานทุกครั้งที่มีการซื้อขาย โอน หรือรับโอนหลักทรัพย์ของบริษัท ภายใน 3 วันทำการ นับจากวันที่มีการซื้อขาย โอน หรือรับโอน เป็นต้น นอกจากนี้ บริษัทฯ ยังห้ามมิให้ผู้บริหาร หรือหน่วยงานที่ได้รับทราบข้อมูลภายในเปิดเผยข้อมูลภายในแก่บุคคลภายนอกหรือบุคคลที่ไม่มีหน้าที่เกี่ยวข้อง และต้องเก็บรักษาสารสนเทศที่สำคัญที่ยังไม่ได้เปิดเผยไว้เป็นความลับ โดยจำกัดให้รับรู้ได้เฉพาะผู้บริหารระดับสูงที่เกี่ยวข้องเท่านั้น เช่น ไม่ดำเนินการซื้อขาย หรือเสนอซื้อ-เสนอขาย หรือชักชวนให้บุคคลอื่นซื้อ-ขาย หรือเสนอซื้อ-เสนอขายหลักทรัพย์ของบริษัทฯ ไม่ว่าจะโดยตรงหรือโดยอ้อมในช่วงระยะเวลา 1 เดือนก่อนประกาศงบการเงินประจำรายไตรมาส และประจำปีสู่สาธารณชน นอกจากนี้ บริษัทฯ ยังได้กำหนดเป็นระเบียบ ห้ามกรรมการและพนักงานทุกคนอาศัยอำนาจหน้าที่ หรือโอกาสในการทำงานเพื่อแสวงหาประโยชน์ส่วนตนหรือผู้อื่น หากฝ่าฝืน จะถูกลงโทษทางวินัยทันที ■

บุคลากร

บริษัทฯ ไม่เคยมีข้อพิพาทด้านแรงงานในระยะ 3 ปีที่ผ่านมา ณ วันที่ 31 ธันวาคม 2554 บริษัทฯ มีพนักงานประจำทั้งสิ้น 845 คน พนักงานสัญญาจ้างทั้งสิ้น 129 คน โดยแบ่งพนักงานตามกลุ่มดังนี้

หน่วยงาน	จำนวน (คน)
กลุ่มสารสนเทศและโทรคมนาคม	83
กลุ่มธุรกิจเทคโนโลยี	194
กลุ่มธุรกิจงานโครงการ	153
กลุ่มธุรกิจการค้า	325
กลุ่มธุรกิจร่วมทุน	19
สำนักกรรมการผู้จัดการใหญ่	48
กลุ่มบริหารและการเงิน	85
กลุ่มทรัพยากรบุคคลและบริหาร	51
ฝ่ายตรวจสอบภายใน	6
ฝ่ายสื่อสารองค์กร	10
รวมพนักงานทั้งสิ้น	974

นโยบายด้านบุคลากร

เพื่อให้บริษัทฯ สามารถบรรลุวิสัยทัศน์ตามที่กำหนด บริษัทฯ มีการกำหนดเป้าหมายและภารกิจในการทำงานที่ชัดเจนทั้งในระดับหน่วยงานและระดับบุคคล บริษัทฯ ได้มีการพัฒนาขีดความสามารถของบุคลากรผ่านระบบการฝึกอบรมและพัฒนา โดยมีการส่งบุคลากรที่เหมาะสมและมีศักยภาพเข้าร่วมการอบรมและพัฒนาในเรื่องต่างๆ ที่จำเป็นเพื่อเสริมสร้างความรู้ ความเข้าใจ เทคนิค เทคโนโลยี และทักษะในการดำเนินงาน ซึ่งบริษัทฯ ได้จัดให้มีการอบรมภายใน โดยเชิญวิทยากรที่มีความรู้ ความสามารถในเรื่องนั้นๆ มาให้การอบรมบรรยายและส่งบุคลากรออกไปอบรมภายนอก โดยผู้จัดการอบรมและสัมมนาอิสระ รวมถึงการส่งบุคลากรไปปฏิบัติงานต่างประเทศ เพื่อเพิ่มทักษะในการทำงานและการบริการในภาคธุรกิจหรือเทคโนโลยีที่ไม่มีในประเทศไทย

บริษัทฯ ได้สานต่อการกำหนดนโยบายค่าตอบแทนที่

เหมาะสม โดยเชื่อมโยงไปกับการพิจารณาจ่ายค่าตอบแทนตามผลการปฏิบัติงาน (Performance-based Pay) รวมถึงผลตอบแทนแปรผันในรูปแบบต่างๆ (Variable Pay) และยังคงให้ความสำคัญต่อการจัดกิจกรรมเพื่อส่งเสริมการสื่อสารภายในองค์กร และกิจกรรมพนักงานสัมพันธ์ในรูปแบบต่างๆ เพื่อให้พนักงานมีส่วนร่วมมากขึ้น ก่อให้เกิดความสัมพันธ์อันดีในหมู่พนักงาน การพัฒนาบุคลากรอย่างจริงจัง โดยเน้นการเพิ่มพูนทักษะ ความรู้ ความสามารถทั้งในเรื่องงานปัจจุบัน และเตรียมความพร้อมสำหรับการเจริญเติบโตของบุคลากรในอนาคต เพื่อให้สอดคล้องกับแผนงานด้านการสืบทอดตำแหน่งงาน (Succession Planning) โดยเฉพาะในระดับบริหาร

ค่าตอบแทนพนักงานของบริษัทฯ รวมถึงตั้งแต่เดือนมกราคมถึงธันวาคม พ.ศ. 2554 ในรูปของเงินเดือน ค่าแรง ค่าล่วงเวลา และโบนัส เท่ากับ 431 ล้านบาท ■

รายละเอียดเกี่ยวกับผู้บริหารและผู้บริหารอาวุโสของบริษัท

ชื่อ-สกุล/ ตำแหน่ง	อายุ (ปี)	คุณวุฒิทางการศึกษาและ การอบรมเกี่ยวกับบทบาทหน้าที่ ของกรรมการบริษัทฯ	สัดส่วนการถือหุ้นในบริษัท (%)		ความสัมพันธ์ทางครอบครัว ระหว่างผู้บริหาร	ประสบการณ์ทำงานในระยะ 5 ปีย้อนหลัง	
			ของตนเอง	คู่สมรสหรือบุตรที่ยังไม่บรรลุนิติภาวะ		ตำแหน่ง	ช่วงเวลา
1. นายไพโรจน์ ลำคำ ประธานกรรมการ	78	<ul style="list-style-type: none"> - ปริญญาตรี สาขาพหุวิศวกรรมศาสตร์ University of Manchester, England - Director Accreditation Program 172547 สมาคมส่งเสริมสถาบันกรรมการบริษัทไทย 	ไม่มี	ไม่มี	<p>เป็นพี่นายธงชัย ลำคำ และ นายภูมิชาย ลำคำ เป็นพี่ภรรยา</p> <p>ดร.วิชัย หาญเฉลิมรักษ์ เป็นผู้อำนวยการลำคำ และ เป็นรองอธิการบดีของวิทยาลัยลำคำ</p>	กรรมการ	บริษัท ลีอิกทเลย์ จี้อยท์ แอนด์ โยลด์ จำกัด
						ที่ปรึกษาคณะกรรมการ	ธนาคารกรุงไทย จำกัด (มหาชน)
						ประธานกรรมการ	บริษัท ลีอิกทเลย์ ทรอดิง จำกัด
						กรรมการ	บริษัท บลูสโคป สตีล (ประเทศไทย) จำกัด
						กรรมการ	บริษัท บลูสโคป โลสจาร์ (ประเทศไทย) จำกัด
						กรรมการ	บริษัท บีพี-คาสตรอล (ประเทศไทย) จำกัด
						ประธานกรรมการ	บริษัท ลีอิกทเลย์ จำกัด (มหาชน)
						กรรมการ	บริษัท เอกภาวี จำกัด
						กรรมการ	บริษัท ลีอิกทเลย์ อินเตอร์เนชั่นแนล จำกัด
						กรรมการ	บริษัท ลีอิกทเลย์ อินเดอร์เนชั่นแนล จำกัด
						กรรมการ	บริษัท สีนเสื่อป่า จำกัด
						ประธานกรรมการ	บริษัท สยามธานีทรีแอร์ จำกัด
						กรรมการผู้จัดการ	บริษัท สมบัติลำคำ จำกัด
2. นายสุกิจ หวังหลี รองประธานกรรมการ	81	<ul style="list-style-type: none"> - Mechanical Engineering Leicester College, England - Director Accreditation Program 122547 สมาคมส่งเสริมสถาบันกรรมการบริษัทไทย 	ไม่มี	ไม่มี	<p>เป็นพี่นายสุภชัย หวังหลี</p>	ประธานกรรมการ	บริษัท อุตสาหกรรมรังไหมไทย จำกัด (มหาชน)
						ประธานกรรมการ	บริษัท สยามอุตสาหกรรมโรจนะ จำกัด (มหาชน)
						ประธานกรรมการ	กลุ่มบริษัท พุดผล จำกัด
						กรรมการ	บริษัท เอกภาวี จำกัด
						กรรมการ	บริษัท สยามธานีทรีแอร์ จำกัด
						รองประธานกรรมการ	บริษัท ลีอิกทเลย์ จำกัด (มหาชน)
3. นายธงชัย ลำคำ กรรมการผู้จัดการใหญ่ กรรมการสรรหาและ ศึกษาคัดเลือกอบแทน กรรมการ	65	<ul style="list-style-type: none"> - ทท.บ. เกียรตินิยม) ตรีเทคนิค คณะวิทยาศาสตร์ จุฬาลงกรณ์มหาวิทยาลัย - M.Sc. Illinois Institute of Technology,U.S.A. - Advanced Management Program, Harvard Business School, U.S.A. - Director Accreditation Program 122547 สมาคมส่งเสริมสถาบันกรรมการบริษัทไทย 	1,112,870 หุ้น 0.06%	25,459,090 หุ้น 1.27%	<p>เป็นน้องนายไพโรจน์ ลำคำ</p> <p>เป็นน้องภรรยา</p> <p>ดร.ธงชัย หาญเฉลิมรักษ์ เป็นพี่นายภูมิชาย ลำคำ เป็นญาติพี่</p> <p>นางโกศลุม สีนเสื่อป่า อดีตภรรยา เป็นผู้อำนวยการลำคำ จาคัดกณิต</p> <p>เป็นผู้อำนวยการลำคำ และเป็นบิดา</p> <p>ร้อยโทเฉลิมโชค ลำคำ</p>	กรรมการ	บริษัท ลีอิกทเลย์ จี้อยท์ แอนด์ โยลด์ จำกัด
						กรรมการ	บริษัท เอชซี ซิเคียวริตี้ แมนเนจเม้นท์ จำกัด
						กรรมการ	บริษัท ลีอิกทเลย์ โกลบอล จำกัด
						กรรมการ	บริษัท แอล-เทค เทคโนโลยี จำกัด
						กรรมการ	บริษัท ลีอิกทเลย์ จีทีที เทคโนโลยี จำกัด
						กรรมการ	บริษัท ลีอิกทเลย์ ไรโรลด์ จำกัด
						กรรมการ	บริษัท ลอร์ อินฟอร์เมชั่น เทคโนโลยี โซลูชันส์ จำกัด
						ประธานกรรมการ	บริษัท ไอเรียนท์ โพลี จำกัด
						กรรมการ	บริษัท ไทยไฟเบอร์ ออพติคส์ จำกัด
						กรรมการ	บริษัท เจเนอรัล เอไอเอ็น จำกัด
กรรมการ	บริษัท ดาต้า มายนิ่ง จำกัด						
กรรมการ	บริษัท บีพี-คาสตรอล (ประเทศไทย) จำกัด						
กรรมการผู้จัดการใหญ่	บริษัท เอกภาวี จำกัด						
กรรมการผู้จัดการ	บริษัท ลีอิกทเลย์ ทร็อดดิ้ง (ประเทศไทย) จำกัด						
กรรมการ	บริษัท บลูสโคป สตีล (ประเทศไทย) จำกัด						
กรรมการ	บริษัท บลูสโคป โลสจาร์ (ประเทศไทย) จำกัด						
กรรมการ	บริษัท ลีอิกทเลย์ จำกัด (มหาชน)						
กรรมการ	บริษัท ลีอิกทเลย์ อินเดอร์เนชั่นแนล จำกัด						
กรรมการ	บริษัท ลีอิกทเลย์ ทร็อดดิ้ง จำกัด						
กรรมการ	บริษัท สีนเสื่อป่า จำกัด						
กรรมการ	บริษัท สมบัติลำคำ จำกัด						

ชื่อ-สกุล/ ตำแหน่ง	อายุ (ปี)	คุณวุฒิทางการศึกษาและ การอบรมเกี่ยวกับบทบาทหน้าที่ ของกรรมการบริษัท	สัดส่วนการถือหุ้นในบริษัท (%)		ความสัมพันธ์ทางครอบครัว ระหว่างผู้บริหาร	ประสบการณ์ทำงานในระยะ 5 ปีย้อนหลัง		
			ของตนเอง	คู่สมรสหรือบุตรที่ยังไม่บรรลุนิติภาวะ		ตำแหน่ง	ชื่อหน่วยงาน/บริษัท/ประเภทธุรกิจ	
4. ดร.วิรัช สุตะบุตร กรรมการอิสระ ประธานกรรมการตรวจสอบ	75	- ปริญญาเอก ศึกษาด้านเศรษฐศาสตร์ มหาวิทยาลัย เคลลฟอर्डเนีย เมอร์ซีย์ - Director Accreditation Program 16/2547 สมาคมส่งเสริมสถาบันกรรมการบริษัทไทย	52,500 หุ้น 0.003%	ไม่มี	ไม่มี	2545-ปัจจุบัน 2542-2545 2541-ปัจจุบัน 2536-ปัจจุบัน 2535-2541 2530-2542	ที่ปรึกษาอาวุโส รักษาการในตำแหน่ง- รองผู้อำนวยการ ผู้อำนวยการ กรรมการอิสระ อธิการบดี ผู้อำนวยการ	สำนักงานพัฒนาวิทยาศาสตร์และเทคโนโลยีแห่งชาติ สำนักงานพัฒนาวิทยาศาสตร์และเทคโนโลยีแห่งชาติ สมาคมมหาวิทยาลัยเทคโนโลยีพระจอมเกล้าธนบุรี บริษัท ลีอิกซ์เลย์ จำกัด (มหาชน) มหาวิทยาลัยเทคโนโลยีพระจอมเกล้าธนบุรี ศูนย์เทคโนโลยีโลหะและวัสดุแห่งชาติ สำนักงานพัฒนาวิทยาศาสตร์และเทคโนโลยีแห่งชาติ กระทรวงวิทยาศาสตร์และเทคโนโลยีและสิ่งแวดล้อม
5. ดร. วิษณุ เครืองาม กรรมการอิสระ	60	- ปริญญาเอกนิติศาสตรบัณฑิตบัณฑิตศึกษาศาสตร์ จุฬาลงกรณ์มหาวิทยาลัย 2544 - ประกาศนียบัตรวิทยาลัยป้องกันราชอาณาจักร 2540 - ปริญญาเอกทางกฎหมาย J.S.D. มหาวิทยาลัยแคลิฟอร์เนีย เมอร์ซีย์ สหรัฐอเมริกา 2519 - ปริญญาโท LL.M. มหาวิทยาลัยแคลิฟอร์เนีย เมอร์ซีย์ สหรัฐอเมริกา 2517 - ประกาศนียบัตรเนติบัณฑิตไทย สำนักอบรมศึกษากฎหมายแห่งเนติบัณฑิตยสภา 2516 - ปริญญาตรี นิติศาสตรบัณฑิตบัณฑิตศึกษามหาวิทยาลัยธรรมศาสตร์ 2515 - Director Accreditation Program 68/2551 สมาคมส่งเสริมสถาบันกรรมการบริษัทไทย	ไม่มี	ไม่มี	ไม่มี	2554-ปัจจุบัน 2553-ปัจจุบัน 2552-ปัจจุบัน 2551-ปัจจุบัน 2549-ปัจจุบัน 2549-2550 2545-2549 2536-2545 2535-2543	กรรมการ กรรมการ ประธานกรรมการ ประธานกรรมการ กรรมการอิสระ สมาชิกสภานิติบัญญัติแห่งชาติ รองนายกรัฐมนตรี เลขาธิการคณะรัฐมนตรี สมาชิกวุฒิสภา	บริษัท เสริมสุข จำกัด (มหาชน) บริษัท โพลสตาร์ จำกัด (มหาชน) บริษัท อมตะ คอร์ปอเรชั่น จำกัด (มหาชน) บริษัท เสิ่นทง กูงเซฟพรานท จำกัด (มหาชน) บริษัท ลีอิกซ์เลย์ จำกัด (มหาชน) บริษัท คีครันทรี จำกัด (มหาชน) สภานิติบัญญัติแห่งชาติ ทำเนียบรัฐบาล ทำเนียบรัฐบาล วุฒิสภา
6. นายศิริพันธ์ นิมมานเหมินท์ กรรมการอิสระ กรรมการตรวจสอบ	64	- ปริญญาโท MBA., มหาวิทยาลัยแคนซัส สหรัฐอเมริกา - ปริญญาตรี BA., (Economics) มหาวิทยาลัยมิชิแกน สหรัฐอเมริกา	ไม่มี	ไม่มี	ไม่มี	2554-ปัจจุบัน 2551-ปัจจุบัน 2550-2553 2549-2553 2549-2550 2548-2550 2545-ปัจจุบัน 2544-ปัจจุบัน 2539-ปัจจุบัน	กรรมการตรวจสอบ กรรมการอิสระ กรรมการบริหารความเสี่ยง กรรมการอิสระ กรรมการตรวจสอบ กรรมการกำกับดูแลค่าตอบแทน กรรมการและ กรรมการบริหาร ประธานกรรมการ ประธานกรรมการ กรรมการอิสระ ประธานกรรมการตรวจสอบ ประธานกรรมการบริหาร รองประธานกรรมการและ กรรมการบริหารความเสี่ยง	บริษัท ลีอิกซ์เลย์ จำกัด (มหาชน) บริษัท ลีอิกซ์เลย์ จำกัด (มหาชน) บริษัท ปตท.สำรวจและผลิตปิโตรเลียม จำกัด (มหาชน) บริษัท ปตท.สำรวจและผลิตปิโตรเลียม จำกัด (มหาชน) บริษัท การบินไทย จำกัด (มหาชน) บริษัท ไทยศรีประกันภัย จำกัด บริษัท ทรีมดี จำกัด (มหาชน) บริษัท นิยมพานิช จำกัด บริษัท ดับเบิลเอ (1991) จำกัด (มหาชน)

ชื่อ-สกุล/ ตำแหน่ง	อายุ (ปี)	คุณวุฒิทางการศึกษาและ การอบรมเกี่ยวกับบทบาทหน้าที่ ของกรรมการบริษัท	สัดส่วนการถือหุ้นในบริษัท (%)		ความสัมพันธ์ทางครอบครัว ระหว่างผู้บริหาร	ประสบการณ์ทำงานในระยะ 5 ปีย้อนหลัง		
			ของตนเอง	ผู้อื่น		ช่วงเวลา	ตำแหน่ง	ชื่อหน่วยงาน/บริษัท/ประเภทธุรกิจ
7. ดร.ศุภวุฒิ สายเชื้อ กรรมการอิสระ	54	- บริติชโคลัมเบีย มหาวิทยาลัย มหาวิทยาลัย of Hawaii at Manoa, U.S.A. - บริติชโคลัมเบีย มหาวิทยาลัย University of the Philippines (Diliman), Philippines - บริติชโคลัมเบีย มหาวิทยาลัย Victoria University of Wellington, New Zealand - Director Accreditation Program 36/2548 สมาคมส่งเสริมสถาบันกรรมการบริษัทไทย	ไม่มี	ไม่มี	ไม่มี	2555-ปัจจุบัน 2554-ปัจจุบัน 2551-2554 2550-ปัจจุบัน 2550-ม.ค.2551 2549-ปัจจุบัน 2549-ปัจจุบัน 2548-ปัจจุบัน	ที่ปรึกษาคณะกรรมการ- จัดการลงทุน กรรมการ ผู้ทรงคุณวุฒิในคณะ- อนุกรรมการจัดการลงทุน กรรมการอิสระ กรรมการ อนุกรรมการในคณะ- อนุกรรมการนโยบายเศรษฐกิจ กรรมการ กรรมการบริหาร กรรมการผู้จัดการ (หัวหน้าสายงานวิจัย) ที่ปรึกษาคณะกรรมการ กรรมการและกรรมการอิสระ	กองทุนบำเหน็จบำนาญข้าราชการ คณะกรรมการยุทธศาสตร์เพื่อการฟื้นฟูและ สร้างอนาคตประเทศ กองทุนบำเหน็จบำนาญข้าราชการ บริษัท ลีอิกซ์เลย์ จำกัด (มหาชน) คณะกรรมการที่ปรึกษาเศรษฐกิจส่วนรวม สำนักนายกรัฐมนตรี สำนักงานคณะกรรมการพัฒนาการเศรษฐกิจและ สังคมแห่งชาติ สถาบันส่งเสริมแห่งเอเชีย บริษัทหลักทรัพย์ ภัทร จำกัด (มหาชน)
8. นายเจริญ ชินาลัย กรรมการอิสระ กรรมการตรวจสอบ	73	- วิศวกรรมศาสตรบัณฑิต (Civil Engineering) King's College London University, England - Director Accreditation Program 12/2547 สมาคมส่งเสริมสถาบันกรรมการบริษัทไทย	ไม่มี	ไม่มี	ไม่มี	2546-2548 2545-2549 2544-2546 2542-2548	กรรมการ กรรมการ ผู้ทรงคุณวุฒิในคณะ- อนุกรรมการจัดการลงทุน กรรมการ	การนิคมอุตสาหกรรมแห่งประเทศไทย บริษัท แผ่นดินทอง พร็อพเพอร์ตี้ ดีเวลลอปเม้นท์ จำกัด (มหาชน) สมาคมไมกิวเคาระห์หลักทรัพย์ สมาคมเศรษฐกิจแห่งประเทศไทย กองทุนบำเหน็จบำนาญข้าราชการ สภาวิจัยแห่งชาติ สาขาเศรษฐศาสตร์
9. นายดุสิต นนทะนาคร กรรมการอิสระ กรรมการตรวจสอบ ประธานกรรมการสรรหาและ พิจารณาค่าตอบแทน กรรมการ	64	- บริติชโคลัมเบีย บริหารธุรกิจ มหาวิทยาลัยแคลิฟอร์เนีย ลอสแอนเจลิส - บริติชโคลัมเบีย วิศวกรรมศาสตรมหาบัณฑิต สาขาวิศวกรรมโครงสร้าง มหาวิทยาลัยแห่งรัฐโอไฮโอ - บริติชโคลัมเบีย วิศวกรรมศาสตรบัณฑิต สาขาวิศวกรรมโยธา มหาวิทยาลัยแห่งรัฐเซาท์แคโรไลนา - Directors Certification Program 24/2545 สมาคมส่งเสริมสถาบันกรรมการบริษัทไทย - Chairman 2000 ปี 2544 สมาคมส่งเสริมสถาบันกรรมการบริษัทไทย	ไม่มี	ไม่มี	ไม่มี	2552-2554 2551-2554 2550-2552 2548-2554 2546-2554 2545-2549 2542-2550 2542-2548	ประธานกรรมการ กรรมการ กรรมการ รองประธาน กรรมการอิสระ ที่ปรึกษากรรมการผู้จัดการใหญ่ กรรมการ ประธานกรรมการ กรรมการบริหาร กรรมการผู้จัดการใหญ่	หอการค้าไทยและสภาหอการค้าแห่งประเทศไทย คณะกรรมการส่งเสริมการลงทุน บริษัท อมตะ คอร์ปอเรชั่น จำกัด (มหาชน) หอการค้าไทย บริษัท ลีอิกซ์เลย์ จำกัด (มหาชน) บริษัท สยามฟิวเจอร์ดีเวลลอปเม้นท์ จำกัด (มหาชน) สมาคมการจัดการธุรกิจแห่งประเทศไทย วิชาการวิทยาลัย บริษัท ดาวสตีลเมเนเจอร์ จำกัด

ชื่อ-สกุล/ ตำแหน่ง	อายุ (ปี)	คุณวุฒิทางการศึกษาและ การอบรมเกี่ยวกับบทบาทหน้าที่ ของกรรมการบริษัท	สัดส่วนการถือหุ้นในบริษัท (%)		ความสัมพันธ์ทางครอบครัว ระหว่างผู้บริหาร	ระยะเวลา	ตำแหน่ง	ประสบการณ์ทำงานในระยะ 5 ปีย้อนหลัง
			ของตนเอง	คู่สมรสหรือบุตรที่ยังไม่บรรลุนิติภาวะ				
		<ul style="list-style-type: none"> - Audit Committee Program 10/2548 สมาคมส่งเสริมสถาบันกรรมการบริษัทไทย - Advanced Management Program ปี 2537 มหาวิทยาลัยอัยการ - หลักสูตรการกำกับดูแลกิจการสำหรับกรรมการ และผู้บริหารระดับสูงของรัฐวิสาหกิจและองค์กรมหาชน DPI รุ่นพิเศษ สำนักงานคณะกรรมการนโยบายรัฐวิสาหกิจ กระทรวงการคลัง ปี 2552 						
10. นายสุภชัย หวังหลี กรรมการ	78	<ul style="list-style-type: none"> - บริญญาโท สาขาวิศวกรรมโยธา University of Pennsylvania, USA. - Director Accreditation Program 12/2547 สมาคมส่งเสริมสถาบันกรรมการบริษัทไทย 	ไม่มี	ไม่มี	เป็นน้องชายผู้พี่ หวังหลี	2520-ปัจจุบัน กรรมการ 2525-2553 กรรมการ 2519-ปัจจุบัน กรรมการ 2516-ปัจจุบัน กรรมการ 2514-2553 กรรมการ 2513-ปัจจุบัน กรรมการ 2510-ปัจจุบัน กรรมการ 2505-ปัจจุบัน กรรมการ 2507-ปัจจุบัน กรรมการผู้จัดการ	บริษัท ลีอกาแล็กซี่ จำกัด (มหาชน) บริษัท ศุภอรุณ จำกัด บริษัท สารธรรม จำกัด บริษัท ประวิวัฒนา จำกัด บริษัท สุวรรณ จำกัด บริษัท พูลพัฒนาการ จำกัด บริษัท สิบศิริ จำกัด บริษัท พัฒนาสิน จำกัด บริษัท พีรภิก จำกัด บริษัท พูลพิพัฒน์ จำกัด บริษัท พูลเฉลิมชัย จำกัด บริษัท ซี.อี.เอส. จำกัด	
11. นายสีระประกุล สุนทรธรรม กรรมการ รองกรรมการผู้จัดการ ผู้จัดการใหญ่ กรรมการสรรหา และพิจารณา คัดสรรกรรมการ	69	<ul style="list-style-type: none"> - บริญญาโท บริหารธุรกิจ ประเทศออสเตรเลีย - P.M.D. Harvard University, U.S.A. - วิทยาลัยป้องกันราชอาณาจักร - Director Accreditation Program 17/2547 สมาคมส่งเสริมสถาบันกรรมการบริษัทไทย 	ไม่มี	ไม่มี	ไม่มี	2553-ปัจจุบัน กรรมการ 2549-ปัจจุบัน กรรมการ 2547-ปัจจุบัน กรรมการ 2543-ปัจจุบัน กรรมการ 2542-ปัจจุบัน กรรมการ 2539-ปัจจุบัน กรรมการ 2535-ปัจจุบัน กรรมการรอง-กรรมการผู้จัดการใหญ่ 2534-ปัจจุบัน กรรมการ 2530-ปัจจุบัน กรรมการ	บริษัท ลีอกาแล็กซี่ จำกัด บริษัท เอเซีย ซิเคียวริตี้ แมนเนจเม้นท์ จำกัด ธนาคารยูโอบี จำกัด (มหาชน) บริษัท เมืองไทย เรียด เอสเตท จำกัด (มหาชน) บริษัท พีที-คาสโตรอล ประเทศไทย จำกัด บริษัท วรชัย กรุ๊ป จำกัด (มหาชน) บริษัท ไฟเทคโก้ ประเทศไทย จำกัด บริษัท ลีอกาแล็กซี่ จำกัด (มหาชน) บริษัท การ์ดไฟร์ จำกัด บริษัท บลูสโกลป สตูดิโอ จำกัด (มหาชน) บริษัท บลูสโกลป โลจิสติกส์ จำกัด บริษัท เมืองไทยประกันชีวิต จำกัด	
12. นายภูมิชาย ลำθά กรรมการ	62	<ul style="list-style-type: none"> - B.A.Political Science, (1973) University of Colorado, U.S.A. - Strayer College, U.S.A. - Trent College, England - Saint Gabriel, Thailand - Director Accreditation Program 28/2547 สมาคมส่งเสริมสถาบันกรรมการบริษัทไทย 	55.250 หุ้น 0.05%	ไม่มี	เป็นน้องชายพี่โจรง ลำθά เป็นน้องชายรอง ลำθά เป็นน้องภรรยา ดร.สุจิตชัย หาญเงินเสกษณ์ เป็นพี่ชายลำθά จิตกวีนิธ เป็นน้องชายสุรช ลำθά และ เป็นอัยการไทยเฉลิมโชค ลำθά	2553-ปัจจุบัน กรรมการและที่ปรึกษาฯ ที่ปรึกษาฯ 2532-ปัจจุบัน กรรมการ 2531-ปัจจุบัน กรรมการ 2530-ปัจจุบัน รองประธานกรรมการ	บริษัท เมืองไทยประกันชีวิต จำกัด บริษัท เมืองไทยประกันภัย จำกัด (มหาชน) บริษัท ลีอกาแล็กซี่ จำกัด (มหาชน) บริษัท เมืองไทย เรียด เอสเตท จำกัด (มหาชน) บริษัท เมืองไทยฟอรัลตี้ โฮลดิ้ง จำกัด บริษัท กัทวิลลิง จำกัด (มหาชน)	

ชื่อ-สกุล/ ตำแหน่ง	อายุ (ปี)	คุณวุฒิทางการศึกษาและ การอบรมเกี่ยวกับบทบาทหน้าที่ ของกรรมการบริษัทฯ	สัดส่วนการถือหุ้นในบริษัท (%)		ความสัมพันธ์ทางครอบครัว ระหว่างผู้บริหาร	ระยะเวลา	ประสบการณ์ทำงานในระยะ 5 ปีย้อนหลัง	
			ของตนเอง	คู่สมรสหรือบุตรที่ยังไม่บรรลุนิติภาวะ			ตำแหน่ง	ชื่อหน่วยงาน/บริษัทประเภทธุรกิจ
13. นายสวัสดิ์ จาติกวณิช กรรมการผู้จัดการใหญ่	55	<ul style="list-style-type: none"> M.S. Chemical Engineering Lehigh University, U.S.A. B.S.E. Chemical Engineering, Princeton University, U.S.A. Director Accreditation Program 12/2547 สมาคมส่งเสริมสถาบันกรรมการบริษัทไทย 	1,849,980 หุ้น 0.09%	ไม่มี	<p>เป็นหลาน นายโพธิ์จรรย์ ลำข้า นายธงชัย ลำข้า และ นายภูมิชาย ลำข้า</p> <p>เป็นหลานภรรยา ดร.ชิงชัย หกญแจนลักษณ์ เป็นญาติผู้พี่นายสุรช ลำข้า และระวีโยทิเฉลิมโชค ลำข้า</p>	<p>2554-ปัจจุบัน กรรมการรองกรรมการ-ผู้จัดการใหญ่</p> <p>2552-ปัจจุบัน ประธานกรรมการ</p> <p>2551-ปัจจุบัน ประธานกรรมการ</p> <p>2550-2553 กรรมการผู้จัดการใหญ่</p> <p>2550-ปัจจุบัน กรรมการ</p> <p>2549-ปัจจุบัน กรรมการ</p> <p>2544-ปัจจุบัน กรรมการ</p> <p>2542-ปัจจุบัน ประธานกรรมการ</p> <p>2538-ปัจจุบัน กรรมการ</p> <p>2536-ปัจจุบัน ประธานกรรมการ</p> <p>2532-ปัจจุบัน กรรมการ</p> <p>2524-ปัจจุบัน กรรมการ</p> <p>2545-2551 กรรมการ</p> <p>2537-2551 ประธานกรรมการ</p> <p>2527-2550 กรรมการบริหาร</p>	<p>บริษัท ลีอากซ์เลย์ จำกัด (มหาชน)</p> <p>บริษัท ลีอากซ์เลย์ โนบาย จำกัด</p> <p>บริษัท พรชัยเมืองไทย จำกัด</p> <p>บริษัท อีคาร์ทเดสติโอ จำกัด</p> <p>บริษัท ลีอากซ์เลย์ จำกัด (มหาชน)</p> <p>บริษัท นิมาอินโนเวชั่น จำกัด</p> <p>บริษัท ลีอากซ์เลย์ ไรโรลด์ จำกัด</p> <p>บริษัท เน้ทวัน เน้ทเดิร์ก โซลูชั่น จำกัด</p> <p>บริษัท พีทีแอนด์ ที จำกัด (มหาชน)</p> <p>บริษัท ลีอากซ์เลย์ พีโอ จำกัด (มหาชน)</p> <p>บริษัท ดาต้า มาอิมิ่ง จำกัด</p> <p>บริษัท ลีอากซ์บีที จำกัด (มหาชน)</p> <p>บริษัท ลีอากซ์เลย์ หรือเพเพอร์ตี้ ดีเวลลอปเม้นท์ จำกัด</p> <p>บริษัท ลีอากซ์เลย์ อินเตอร์เนชั่นแนล จำกัด</p> <p>บริษัท เซลอินโฟ มีเดีย จำกัด (มหาชน)</p> <p>บริษัท ซิเอส ลีอากซ์อินโฟ จำกัด (มหาชน)</p> <p>บริษัท เอ็มไอ แคป จำกัด</p> <p>บริษัท ลีอากซ์เลย์ จำกัด (มหาชน)</p>	
14. นายสุรพันธ์ ภาษิตนิรันดร์ กรรมการผู้จัดการใหญ่	60	<ul style="list-style-type: none"> ปริญญาโทบริหารธุรกิจ University of West Los Angeles, U.S.A. ปริญญาตรี บัญชีบัณฑิต (เกียรตินิยม) จุฬาลงกรณ์มหาวิทยาลัย Director Accreditation Program 12/2547 สมาคมส่งเสริมสถาบันกรรมการบริษัทไทย ประกาศนียบัตรชั้นสูง หลักสูตรการเนือง การปกครองในระดับสูง รุ่นที่ 10/2549 (ป.ป.ร. 10) สถาบันพระปกเกล้า ประกาศนียบัตรชั้นสูง หลักสูตรผู้บริหาร ระดับสูง รุ่นที่ 5/2550 (วศท.5) สถาบันวิทยุยกการตากดทุน 	60,000 หุ้น 0.003%	ไม่มี	ไม่มี	<p>2554-ปัจจุบัน กรรมการรองกรรมการ-ผู้จัดการใหญ่</p> <p>ประธานและต่างประเทศ การค้าและต่างประเทศ</p> <p>ประธานกลุ่มทรัพยากร</p> <p>บุคคลและบริหาร</p> <p>ประธานคณะกรรมการ บริหารความเสี่ยง</p> <p>กรรมการ</p> <p>2553-ปัจจุบัน กรรมการ</p> <p>2551-2553 กรรมการ</p> <p>2550-ปัจจุบัน กรรมการ</p> <p>2550-2553 กรรมการผู้จัดการใหญ่</p> <p>2548-ปัจจุบัน ประธานกรรมการ</p> <p>กรรมการ</p> <p>กรรมการ</p> <p>กรรมการบริหาร</p>	<p>บริษัท ลีอากซ์เลย์ จำกัด (มหาชน)</p> <p>บริษัท พาร์ทิเทน (ประเทศไทย) จำกัด</p> <p>บริษัท ลีอากซ์เลย์ พร็อพเพอร์ตี้ ดีเวลลอปเม้นท์ จำกัด</p> <p>บริษัท เอ็มไอ แคป จำกัด</p> <p>บริษัท ลีอากซ์เลย์ เทรคคิง จำกัด</p> <p>บริษัท ลีอากซ์เลย์ จำกัด (มหาชน)</p> <p>บริษัท แอล เอเลเวเตอร์ แอนด์ เอ็นจิเนียริ่ง จำกัด</p> <p>บริษัท การดีไฟร์ จำกัด</p> <p>บริษัท แอล-เทค เทคโนโลยี จำกัด</p> <p>บริษัท ลีอากซ์เลย์ จำกัด (มหาชน)</p>	

ชื่อ-สกุล/ ตำแหน่ง	อายุ (ปี)	คุณวุฒิทางการศึกษาและ การอบรมเกี่ยวกับบทบาทหน้าที่ ของกรรมการบริษัทฯ	สัดส่วนการถือหุ้นในบริษัท (%)		ความสัมพันธ์ทางครอบครัว ระหว่างผู้บริหาร	ประสบการณ์ทำงานในระยะเวลา 5 ปีย้อนหลัง			
			ของตนเอง	ผู้อื่น		ตำแหน่ง	ช่วงเวลา	ชื่อหน่วยงาน/บริษัทประเภทธุรกิจ	
15. ดร.สมภพ เจริญกุล กรรมการ กรรมการรองกรรมการ ผู้จัดการใหญ่	62	<ul style="list-style-type: none"> - ภาชนะศาสตรบัณฑิต เกียรตินิยมอันดับหนึ่ง จุฬาลงกรณ์มหาวิทยาลัย - MBA (การตลาด) มหาวิทยาลัยอีสต์คอนเนตทิคัต สหรัฐอเมริกา - MS (การบริหารธุรกิจ) มหาวิทยาลัยอีสต์คอนเนตทิคัต สหรัฐอเมริกา - Ph.D. (การบริหารธุรกิจ) มหาวิทยาลัยอีสต์คอนเนตทิคัต สหรัฐอเมริกา - วิทยาลัยป้องกันราชอาณาจักร (ปวอ.4212) สถาบันวิชาการป้องกันประเทศ - Director Accreditation Program 15/2647 สมาคมส่งเสริมสถาบันกรรมการบริษัทไทย - หลักสูตรการบริหารระดับสูงด้านความมั่นคง ชั้นสูง (ปอ.ม.ส.1) - สมาคมวิทยาลัยป้องกันราชอาณาจักร - หลักสูตรผู้บริหารระดับสูงด้านภาคค้าและ การพาณิชย์:TEFCoT รุ่นที่4 (สถาบันวิทยากรการค้า) 	800,000 หุ้น	0.04%	ไม่มี	ไม่มี	กรรมการรองกรรมการ-ผู้จัดการใหญ่	2554-ปัจจุบัน	บริษัท ลีอักษณ์ จำกัด (มหาชน)
			กรรมการ	2554	บริษัท วนชัย กรุ๊ป จำกัด (มหาชน)				
			กรรมการรองกรรมการ	2551-ปัจจุบัน	บริษัท เอเซีย วิลล์ จำกัด				
			ผู้จัดการใหญ่	2551-2553	บริษัท ลอว์ เอ็นฟอรัสมันท์ เทคโนโลยี จำกัด				
					บริษัท ลีอักษณ์ จำกัด (มหาชน)				
					คณะกรรมการกลางว่าด้วยราคาสินค้าและบริการ กระทรวงพาณิชย์ สำนักงานส่งเสริมอุตสาหกรรมซอฟต์แวร์แห่งชาติ (องค์การมหาชน)				
				2550-2551	กรรมการ	อ.ท.วิสา มีอยู่ เกี่ยวกับการส่งเสริมจริยธรรม เพื่อราชการและเอกชน (สำนักงาน ก.พ.)			
					กรรมการ	คณะกรรมการด้านนโยบายตามวาระแห่งชาติว่าด้วยการขนส่งและโลจิสติกส์			
				2550-ปัจจุบัน	กรรมการ	บริษัท ลีอักษณ์ เทรดดิ้ง จำกัด			
				2549-2551	สมาชิก	สมาคมนิติบัญญัติแห่งชาติ			
				2548-2549	กรรมการ	คณะกรรมการปรับปรุงคุณภาพบริการลูกค้า			
				2546-2550	กรรมการ	บริษัท การบินไทย จำกัด (มหาชน)			
				2545-2547	กรรมการ	อ.ท.วิสา มีอยู่ เกี่ยวกับการบริหารกำลังคนภาครัฐ			
				2544-2551	กรรมการบริหาร	อยู่มีประสิทธิ์ภาพ (สำนักงาน ก.พ.)			
				2541-ปัจจุบัน	กรรมการ	บริษัท ลีอักษณ์ จำกัด (มหาชน)			
	2540-2549	กรรมการ	บริษัท ไอเอ็มพีเอส โพลี จำกัด						
	2537-ปัจจุบัน	กรรมการ	บริษัท ไดอานา ดีพาร์ทเมนท์สโตร์ จำกัด (มหาชน)						
		กรรมการ	บริษัท การค้าดาว จำกัด						
16. นายสุรช ลำข้า กรรมการ กรรมการรองกรรมการ ผู้จัดการใหญ่	45	<ul style="list-style-type: none"> - บริญญาโท บริหารธุรกิจมหาบัณฑิต สาขาการจัดการ - สถาบันบัณฑิตบริหารธุรกิจศศินทร์ New York University - บริญญาตรี B.A., Marketing and Consumer Studies, Syracuse University, Syracuse, New York - ประกาศนียบัตรชั้นสูง ปด.ส.1 สถาบันพระปกเกล้า - Directors Accreditation Program 40/2548 สมาคมส่งเสริมสถาบันกรรมการบริษัทไทย 	1,137,150 หุ้น	0.06%	ไม่มี	เป็นหลดนายไพโรจน์ ลำข้า, นายธงชัย ลำข้า และ นายวิรัช ลำข้า	กรรมการรองกรรมการ-ผู้จัดการใหญ่	2554-ปัจจุบัน	บริษัท ลีอักษณ์ จำกัด (มหาชน)
			กรรมการ	2551-2553	บริษัท ลีอักษณ์ โอบาย จำกัด (มหาชน)				
			กรรมการรองกรรมการ	2551-ปัจจุบัน	บริษัท ลีอักษณ์ จำกัด (มหาชน)				
			ผู้จัดการใหญ่	2548-ปัจจุบัน	บริษัท เอล-นิบาย แอนด์ คอมพิวเตอร์ จำกัด				
					บริษัท ทีทีเอ็นดีที จำกัด (มหาชน)				
					บริษัท คิวต้า มายมิ่ง จำกัด				
					บริษัท ไทยเทเวศย์ จำกัด				
					บริษัท เอล-นิบาย แอนด์ คอมพิวเตอร์ จำกัด				
				2547-2551	กรรมการบริหาร	บริษัท ทีทีเอ็นดีที จำกัด (มหาชน)			
				2543-ปัจจุบัน	กรรมการ	บริษัท ลีอักษณ์ โฟล จำกัด (มหาชน)			
	2542-ปัจจุบัน	กรรมการ	บริษัท ธนาคารผลิตภัณฑ์เงินกู้ จำกัด						
		กรรมการ	บริษัท นวกิจ จำกัด						
		กรรมการ	บริษัท สมบัติ ลำข้า จำกัด						

ชื่อ-สกุล/ ตำแหน่ง	อายุ (ปี)	คุณวุฒิทางการศึกษาและ การอบรมเกี่ยวกับบทบาทหน้าที่ ของกรรมการบริษัทฯ	สัดส่วนการถือหุ้นในบริษัท (%)		ความสัมพันธ์ทางครอบครัว ระหว่างผู้บริหาร	ประสบการณ์ทำงานในระยะ 5 ปีย้อนหลัง		
			ของตนเอง	คู่สมหรือบุตรที่ ยังไม่บรรลุนิติภาวะ		ช่วงเวลา	ตำแหน่ง	ชื่อหน่วยงาน/บริษัท/ประเภทธุรกิจ
17. ร้อยโทเฉลิมโชค ล้ำค่า กรรมการรองกรรมการผู้จัดการใหญ่	38	- ปริญญาตรี คณะพาณิชยศาสตร์และการบัญชี จุฬาลงกรณ์มหาวิทยาลัย - ปริญญาโท คณะบริหารธุรกิจ มหาวิทยาลัยเอเธนส์ ประเทศกรีซ - ประกาศนียบัตรชั้นสูง หลักสูตรการบริหารงานภาครัฐและ กฎหมายมหาชน สถาบันพระปกเกล้า	9,406,370 หุ้น 0.47%	3,733,750 หุ้น 0.19%	เป็นบุตรชายของชัย ล้ำค่า เป็นหลานชายไพโรจน์ ล้ำค่า และเป็นลูกพี่ลูกน้อง	2554-ปัจจุบัน	กรรมการรองกรรมการผู้จัดการใหญ่	บริษัท ลีอิกทอเล็ จำกัด (มหาชน)
					ดร.สิงชัย หาญเงินลักษณ์ เป็นญาติผู้น้อง นายสันต์ จาคีกรวิเศษ และนายสุรช ล้ำค่า	2553-ปัจจุบัน	กรรมการ กรรมการ กรรมการ กรรมการ กรรมการ กรรมการบริหาร กรรมการบริหาร ผู้ช่วยผู้อำนวยการฝ่าย ผู้ช่วยผู้อำนวยการฝ่าย กรรมการ กรรมการ ผู้จัดการ ผู้จัดการ กรรมการ กรรมการ กรรมการผู้จัดการ	บริษัท แอล ฟอรัช 1 จำกัด บริษัท ลีอิกทอเล็ โนบาย จำกัด บริษัท พวาทิชน (ประเทศไทย) จำกัด บริษัท ลีอิกทอเล็ ไรต์เลส จำกัด บริษัท ลีอิกทอเล็ พีริฟเพอร์ตี ดีเวลลอปเม้นท์ จำกัด บริษัท แอล โซลาร์ 1 จำกัด บริษัท ลีอิกทอเล็ จำกัด (มหาชน) บริษัท เอเซีย ซิเคียวริตี เมเนจเม้นท์ จำกัด บริษัท ลีอิกทอเล็ จำกัด (มหาชน) บริษัท ลีอิกทอเล็ จิงเห็ด เทคโนโลยี จำกัด บริษัท ไทยไฟเบอร์ ออปติคัล จำกัด บริษัท แอลเนท เทคโนโลยี จำกัด บริษัท ลีอิกทอเล็ จำกัด (มหาชน) บริษัท ลอร์ เอ็นฟอรัชเม้นท์ เทคโนโลยี โซลูชันส์ จำกัด บริษัท ลีอิกทอเล็ อินเตอร์เนชันแนล จำกัด บริษัท แอล ที เอส ทราเวล เซอร์วิส จำกัด บริษัท ลีอิกทอเล็ จำกัด (มหาชน) กองทัพบก
19. นางนิลุม สิ้นเพิ่มสุตสกุล กรรมการบริหาร	58	- ปริญญาโท รัฐประศาสนศาสตร์มหาบัณฑิต สถาบันบัณฑิตพัฒนบริหารศาสตร์ - ปริญญาตรี วิทยาศาสตร์บัณฑิต (เคมี) มหาวิทยาลัยเกษตรศาสตร์	254,230 หุ้น 0.01%	ไม่มี	ไม่มี	2555-ปัจจุบัน 2553-ปัจจุบัน 2551-ปัจจุบัน 2543-2554	กรรมการบริหาร คณะกรรมการ ประธานกรรมการ ผู้อำนวยการ กลุ่มเคมีภัณฑ์	บริษัท ลีอิกทอเล็ จำกัด (มหาชน) หอการค้าไทย-รัสเซีย บริษัท กรีน เนเจอร์ล โปรดักส์ จำกัด บริษัท ลีอิกทอเล็ จำกัด (มหาชน)
20. นายทองใหญ่ จันทร์วัลย์ กรรมการบริหาร	54	- Master of Business Administration (MBA) University of Dallas, USA. - Finance & Accounting for the Non-Financial Professionals โดยบริษัท ดับเบิล ดีเจ็ด จำกัด - Senior Executive สถาบันบัณฑิตบริหารธุรกิจ ศศินทร์แห่งจุฬาลงกรณ์มหาวิทยาลัย	ไม่มี	ไม่มี	เป็นญาติผู้น้องชายของชัย ล้ำค่า	2555-ปัจจุบัน 2546-ปัจจุบัน 2543-ปัจจุบัน	กรรมการบริหาร กรรมการ กรรมการผู้จัดการ กรรมการบริหาร	บริษัท ลีอิกทอเล็ จำกัด (มหาชน) บริษัท แอลเนท เทคโนโลยี จำกัด บริษัท ลีอิกทอเล็ เทรคดิง จำกัด บริษัท ผลิตภัณฑ์สมุนไพรไทย จำกัด
			ไม่มี	ไม่มี	ไม่มี	2555-ปัจจุบัน 2546-ปัจจุบัน	กรรมการบริหาร กรรมการผู้จัดการ	บริษัท ลีอิกทอเล็ จำกัด (มหาชน) บริษัท ลีอิกทอเล็ ไรต์เลส จำกัด

ชื่อ-สกุล/ ตำแหน่ง	อายุ (ปี)	คุณวุฒิทางการศึกษาและการอบรมเกี่ยวกับบทบาทหน้าที่ของกรรมการบริษัท	สัดส่วนการถือหุ้นในบริษัท (%)		ความสัมพันธ์ทางครอบครัวระหว่างผู้บริหาร	ประสบการณ์ทำงานในระยะ 5 ปีย้อนหลัง		
			ของตนเอง	คู่สมรสหรือบุตรที่ยังไม่บรรลุนิติภาวะ		ช่วงเวลา	ตำแหน่ง	ชื่อหน่วยงาน/บริษัท/ประเภทธุรกิจ
21. นายณัฐพล จิตะสมบัติ กรรมการบริหาร	55	- ปริญญาโท เศรษฐศาสตร์ (MS ECONOMICS) University of Nebraska, U.S.A. - ปริญญาตรี บัญชีบัณฑิต (BSBA Accounting) มหาวิทยาลัยกรุงเทพ	ไม่มี	ไม่มี	ไม่มี	2555-ปัจจุบัน 2546-2551	กรรมการบริหาร ผู้อำนวยการฝ่ายอาวุโส ฝ่ายระบบพลังงานและธุรกิจสิ่งแวดล้อม	บริษัท ลีอกทเลย์ จำกัด (มหาชน) บริษัท ลีอกทเลย์ จำกัด (มหาชน)
22. นายศักดิ์มงคล แสงสว่างพงศ์ กรรมการบริหาร	50	- ปริญญาโท บริหารธุรกิจมหาบัณฑิต ภาคภาษาอังกฤษ มหาวิทยาลัยกรุงเทพ - ปริญญาตรี วิทยาศาสตร์บัณฑิต มหาวิทยาลัยเชียงใหม่ - วิศวกรรมคอมพิวเตอร์ จาก CIIC ประเทศญี่ปุ่น - Columbia Senior Executive Program, Columbia University, USA. - หลักสูตรการฝึกอบรมโครงการในระบบประกอบอาชีพโดย สำนักผู้บริหารระดับสูงรุ่นที่ 12 (ป.ร.12) สถาบันพระปกเกล้า - หลักสูตรการป้องกันราชอาณาจักรภาครัฐร่วมเอกชน รุ่นที่ 23 (ป.ร.อ. 23) วิทยาลัยป้องกันราชอาณาจักร ปี 2553-2554	ไม่มี	ไม่มี	ไม่มี	2555-ปัจจุบัน 2536-ปัจจุบัน 2549-ปัจจุบัน 2547-ปัจจุบัน 2541-ปัจจุบัน	กรรมการบริหาร กรรมการผู้จัดการ ประธานกรรมการบริหาร และกรรมการผู้จัดการ กรรมการ กรรมการ	บริษัท ลีอกทเลย์ จำกัด (มหาชน) บริษัท โปรเฟสชั่นแนล คอมพิวเตอร์ จำกัด บริษัท ลีอกทวิท จำกัด (มหาชน) บริษัท แอล ฮาร์ตเวร์ แอนด์ เทอริวิส จำกัด บริษัท เน็ทวัน เน็ทเวิร์ค โซลูชั่น จำกัด
23. นายสุพัฒน์ กระจาดกุล กรรมการบริหาร	47	- ปริญญาตรี บัญชีบัณฑิต มหาวิทยาลัยอัสสัมชัญ - ปริญญาตรี นิติศาสตรบัณฑิต มหาวิทยาลัยธรรมศาสตร์	ไม่มี	ไม่มี	ไม่มี	2555-ปัจจุบัน 2554-ปัจจุบัน 2553-ปัจจุบัน 2549-ปัจจุบัน 2549-2554 2541-ปัจจุบัน	กรรมการบริหาร ผู้บริหารสายงานด้านการเงิน กรรมการบริหาร กรรมการ กรรมการบริหาร ผู้อำนวยการฝ่ายการเงิน ฝ่ายบริหารการเงิน กรรมการบริหาร	บริษัท ลีอกทเลย์ จำกัด (มหาชน) บริษัท ลีอกทเลย์ จำกัด (มหาชน) บริษัท แอล โซลาร์ 1 จำกัด บริษัท ลีอกทเลย์ โกลบอล จำกัด บริษัท เอเซีย ซิเคียวริตี้ แมนเนจเม้นท์ จำกัด บริษัท ลีอกทเลย์ จำกัด (มหาชน) บริษัท แอล เอลิเมนต์ เอ็นจิเนียริ่ง จำกัด

หมายเหตุ : คณะกรรมการบริษัท ลำดับ 1-3 และลำดับ 10-17 เป็นกรรมการผู้มีอำนาจลงนามผูกพันบริษัทตามที่กำหนดในหนังสือรับรอง

บริษัทย่อยที่บริษัทถือหุ้นทางตรง ทางอ้อม และมีอำนาจควบคุม

รายชื่อกรรมการ	รายชื่อบริษัท	บมจ. ลีкокขเล่ย์	1. บริษัท ลีкокขเล่ย์ ไวโรเลส จำกัด	2. บริษัท จาโก จำกัด	3. บริษัท ดาด้า มายนิ่ง จำกัด	4. บริษัท ลีкокขบิท จำกัด (มหาชน)	5. บริษัท ลีкокขเล่ย์ จ้อยท์ แอนด์ ไฮลด์ จำกัด	6. บริษัท ลีкокขเล่ย์ โมบาย จำกัด	7. บริษัท เอเซีย ซิเคียวริตี้ เมเนจเม้นท์ จำกัด	8. บริษัท การค้าลาว จำกัด	9. บริษัท ลีкокขเล่ย์ พร็อพเพอร์ตี้ ดีเวลลอปเม้นท์ จำกัด	10. บริษัท พาร์ทโซน (ประเทศไทย) จำกัด	11. บริษัท แอล ฟอรัซ 1 จำกัด	12. บริษัท ลีкокขเล่ย์ โกลบอล จำกัด	13. บริษัท ลีкокขเล่ย์ เทรดดิ้ง จำกัด	14. บริษัท โปรเฟสชันนัล คอมพิวเตอร์ จำกัด	15. บริษัท ลีкокขบิท พีเอ จำกัด (มหาชน)	16. บริษัท เน็ทวัน เน็ทเวิร์ค โซลูชั่น จำกัด	17. บริษัท ไทยเททเวย์ จำกัด	18. บริษัท แอล ฮาร์ดแวร์ แอนด์ เซอร์วิส จำกัด	19. บริษัท ดิจิตอล สกรีน เพลย์ จำกัด	20. บริษัท ดิจิท เปรน จำกัด
/		/																				
//	12 นายภูมิชาย ลำข่า	//	/		/	C		/			/	/					C	C				
//	13 นายสันต์ จาติภาณิช	//	/		/						/	/										
//	14 นายสุรพันธ์ ภาษิตนรินทร์	//	/																			
//	15 ดร.สมภาพ เจริญกุล	//	/		/				C	/												
//	16 นายสุรช ลำข่า	//	/		/			/											/			
///	17 ร้อยโทเฉลิมโชค ลำข่า	///	/		/			/				/										
///	18 นายศักดิ์ชัย วีรศักดิ์วัฒนา	///	/																			
///	19 นางโกศลุม สิ้นเพิ่มสุขสกุล	///	/																			
///	20 นายทองใหญ่ จันทร์วัลย์	///	/																			
///	21 นายณัฐวุฒ จิตระสมบัติ	///	/																			
///	22 นายศักดิ์ณรงค์ แสงสง่างงศ์	///	/																			
///	23 นายสุพัฒน์ กรชาลกุล	///	/																			

หมายเหตุ : C = ประธานกรรมการ P = กรรมการผู้จัดการใหญ่ / = กรรมการบริษัท // = กรรมการรองกรรมการผู้จัดการใหญ่ /// = กรรมการบริหาร
(กรรมการบริษัท ลำดับ 1-3 และ 10-17 เป็นกรรมการผู้มีอำนาจลงนามผูกพันบริษัทตามที่กำหนดในหนังสือรับรอง)

กิจการควบคุมร่วมกัน

บริษัทร่วมที่ถือหุ้นทางตรงและทางอ้อม

รายชื่อกรรมการ	รายชื่อบริษัท													
	1. บริษัท วีเอช เซอร์วิสเซส (ไทย) จำกัด	2. กิจการร่วมค้า ซีเคแอลเอ็กซ์	1. บริษัท โอเรียนทัล โพสท์ จำกัด	2. บริษัท แอล ไทลาร์ 1 จำกัด	3. บริษัท ไทยไฟเบอร์ ออปติคส์ จำกัด	4. บริษัท การ์ดไพร์ จำกัด	5. บริษัท โนบาย อินโนเวชั่น จำกัด	6. บริษัท ไฟเซิร์ก (ประเทศไทย) จำกัด	7. บริษัท บลูสโคป ไทลิ่ง (ประเทศไทย) จำกัด	8. บริษัท บลูสโคป สติล (ประเทศไทย) จำกัด	9. บริษัท ลีอกซ์เลย์ จีเทค เทคโนโลยี จำกัด	10. บริษัท บีพี-คาสโตรอล (ประเทศไทย) จำกัด	11. บริษัท อีคาร์ทสตูดิโอ จำกัด	12. บริษัท เอ็มไอเค็ป จำกัด
1 นายไพโรจน์ ล่ำซำ									/	/		/		
2 นายสุกิจ หวังหลี														
3 นายธงชัย ล่ำซำ	/		/		/					/	/	/		
4 ดร.หริส สุตะบุตร														
5 ดร.วิชญ์ เครื่องงาม														
6 นายศิริพันธ์ นิมมานเหมินท์														
7 ดร.ศุภวุฒิ สายเชื้อ														
8 นายจรัมพร ชินาลัย									/					
9 นายดุสิต นนทะนาคร														
10 นายศุภชัย หวังหลี														
11 นายสีปตระกูล สุนทรธรรม			/			/		/	/	/	/	/		
12 นายภูมิชาย ล่ำซำ														
13 นายวสันต์ ชาติกวนิช								/					/	
14 นายสุรพันธ์ ภาษิตนรินทร์								/						
15 ดร.สมภาพ เจริญกุล			/											
16 นายสุรช ล่ำซำ	/													
17 ร้อยโทเฉลิมโชค ล่ำซำ				/	/									
18 นายศักดิ์ชัย วีรศักดิ์วัฒนา														
19 นางโกสุม สิ้นเพิ่มสุขสกุล														
20 นายทองใหญ่ จันทนวัลย์														
21 นายณัฐวุฒ จิตะสมบัติ														
22 นายศักดิ์ณรงค์ แสงสง่าพงศ์														
23 นายสุพัฒน์ กรชาลกุล								/						

หมายเหตุ : C = ประธานกรรมการ P = กรรมการผู้จัดการใหญ่ / = กรรมการบริษัท // = กรรมการรองกรรมการผู้จัดการใหญ่ /// = กรรมการบริหาร (กรรมการบริษัท ลำดับ 1-3 และ 10-17 เป็นกรรมการผู้มีอำนาจลงนามผูกพันบริษัทตามที่กำหนดในหนังสือรับรอง)

กิจการอื่นที่เกี่ยวข้องกัน

รายชื่อกรรมการ	รายชื่อบริษัท												
	1. บริษัท เมืองไทยประกันภัย จำกัด (มหาชน)	2. บริษัท อมตะชีวิต จำกัด	3. บริษัท แอด เอลิเมนต์ แอนด์ เอ็นจิเนียริง จำกัด	4. บริษัท แอด-ไมบาย แอนด์ คอมพิวเตอร์ จำกัด	5. บริษัท เจเนอรัล เอวิเอชัน จำกัด	6. บริษัท แอด-แพค เทคโนโลยี จำกัด	7. บริษัท กรีนเนเจอร์ส โปรดักส์ จำกัด	8. บริษัท ลินส์อปา จำกัด	9. บริษัท ธนาคารผลิตภัณฑ์น้ำมันพืช จำกัด	10. บริษัท สติงเบย์ อินเตอร์เนชันแนล จำกัด	11. บริษัท ดอร์ เอ็นฟอร์ชเมนท์ เทคโนโลยี โซลูชัน จำกัด	12. บริษัท แอด ที เอส ทราเวล เซอร์วิส จำกัด	
1 นายไพโรจน์ ล่ำซำ							/		/				
2 นายสุกิจ หวังหลี													
3 นายธงชัย ล่ำซำ					/	/		/		/	/		
4 ดร.หริส สุตะบุตร													
5 ดร.วิษณุ เครืองาม													
6 นายศิริพันธ์ นิมมานเหมินท์													
7 ดร.ศุภาวุฒิ สายเชื้อ													
8 นายจรรยา ชินาลัย													
9 นายดุสิต นนทะนาคร													
10 นายศุภชัย หวังหลี													
11 นายสีปตระกูล สุนทรธรรม					/			/					
12 นายภูมิชาย ล่ำซำ													
13 นายวสันต์ จาติกวณิช										/			
14 นายสุรพันธ์ ภาษิตนรินทร์			/			/							
15 ดร.สมภพ เจริญกุล											/		
16 นายสุรช ล่ำซำ				/					/				
17 ร้อยโทเฉลิมโชค ล่ำซำ							/		/	/	/	/	
18 นายศักดิ์ชัย วีระศักดิ์วัฒนา													
19 นางโกสุม ลินเพิ่มสุขสกุล							/						
20 นายทองใหญ่ จันทนวิทย์													
21 นายณัฐวุฒ จิตะสมบัติ													
22 นายศักดิ์ณรงค์ แสงสว่างวงศ์													
23 นายสุพัฒน์ กรชาลกุล			/										

หมายเหตุ : C = ประธานกรรมการ P = กรรมการผู้จัดการใหญ่ / = กรรมการบริษัท // = กรรมการรองกรรมการผู้จัดการใหญ่ /// = กรรมการบริหาร (กรรมการบริษัท ลำดับ 1-3 และ 10-17 เป็นกรรมการผู้มีอำนาจลงนามผูกพันบริษัทตามที่กำหนดในหนังสือรับรอง)

รายชื่อกรรมการ	รายชื่อบริษัท												
35 นายคิม บิน ทวอง													
36 คุณหญิงชัชวีร์ จาคิกวณิช													
37 นายสุพจน์ หวังหลี													
38 นายเพชร หวังหลี													
39 นางสาวกมลธร มาละวิชัย													
40 หม่อมราชวงศ์พระระพี อากาศ													
41 นายอภิลี อัลจูนิต													
42 นายพพล พจน์พานิช													
43 นางสาวกัญญา รัตนอมรัตน์													
44 นายบริพัทธ์ ธารินเจริญ													
45 นายสมภพ พิทักษ์ศิริพรรณ													
46 นายกิตติ จงเจริญกิจการ													
47 นายฉัตรชัย เลิศวริยระภากร													
48 นางสาวพภาพมาส พงษ์ศิริวรรณ													
49 นางสาวกวีพภา พงษ์ศิริวรรณ													
50 นางสาวพิชญชา คงอุทัยกุล													
51 นายวรวิทย์ อภิลิทธิพิชญ์													
52 นายเอกฉัตร แซ่ฮ้อ													
1. บริษัท ลีอกซ์เลย์ ไวร์เลส จำกัด													
2. บริษัท จาโก จำกัด													
3. บริษัท ดาต้า มายนิ่ง จำกัด													
4. บริษัท ลีอกซ์บิท จำกัด (มหาชน)													
5. บริษัท ลีอกซ์เลย์ จ้อยท์ แอนด์ โฮลด์ จำกัด													
6. บริษัท ลีอกซ์เลย์ โมบาย จำกัด													
7. บริษัท เอเชีย ซิเคียวริตี้ แมเนจเม้นท์ จำกัด													
8. บริษัท การค้าลาว จำกัด													
9. ลีอกซ์เลย์ พร็อพเพอร์ตี้ ดีเวลลอปเม้นท์ จำกัด													
10. บริษัท พาร์ทโซน (ประเทศไทย) จำกัด													
11. บริษัท แอล ฟอรัช 1 จำกัด													
12. บริษัท ลีอกซ์เลย์ โกลบอล จำกัด	/	/	/	/	/	/	/	/	/	/	/	/	/
13. บริษัท ลีอกซ์เลย์ เทรดิง จำกัด		/	/	/	/	/	/	/	/	/	/	/	/
14. บริษัท โปรเฟสชันนัล คอมพิวเตอร์ จำกัด					/	/	/	/	/	/	/	/	/
15. บริษัท ลีอกซ์บิท พีเอ จำกัด (มหาชน)						/	/	/	/	/	/	/	/
16. บริษัท เน็ทวัน เน็ทเวิร์ค โซลูชั่น จำกัด						/	/	/	/	/	/	/	/
17. บริษัท ไทยเกตเวย์ จำกัด													
18. บริษัท แอล ฮาร์ดแวร์ แอนด์ เซอร์วิส จำกัด					/	/	/	/	/	/	/	/	/
19. บริษัท ดิจิตอล สกรีน เพลย์ จำกัด						/	/	/	/	/	/	/	/
20. บริษัท ดิจิท เบริน จำกัด										/	/	/	/

การควบคุมและการตรวจสอบภายใน

บริษัทฯ ให้ความสำคัญต่อระบบการควบคุมภายใน และมุ่งเน้นให้มีการพัฒนาอย่างต่อเนื่อง โดยกำหนดภาระหน้าที่อำนาจการดำเนินการของผู้ปฏิบัติงาน ผู้บริหาร ไว้อย่างชัดเจน มีการควบคุมดูแลการใช้ทรัพย์สินของบริษัทฯ ให้เกิดประโยชน์ และมีการแบ่งแยกหน้าที่ ผู้ปฏิบัติงาน ผู้ติดตามควบคุมและการประเมินผลออกจากกัน เพื่อให้เกิดการถ่วงดุลและตรวจสอบระหว่างกันอย่างเหมาะสม บริษัทฯ ได้จัดให้มีระบบการควบคุมภายในที่ครอบคลุมทั้งในด้านการเงิน การบริหาร การดำเนินงาน ให้มีประสิทธิภาพและประสิทธิผล เป็นไปตามกฎหมาย ข้อบังคับ ระเบียบที่เกี่ยวข้อง นอกจากนี้บริษัทฯ ยังจัดให้มีระบบการรายงานทางการเงินประจำเดือนเสนอต่อสายงานที่รับผิดชอบ มีการเปิดเผยข้อมูลในกรณีที่เกิดรายการที่เกี่ยวข้องกัน เพื่อให้มีความโปร่งใส เป็นการสร้างความมั่นใจและความเชื่อถือต่อรายงานทางการเงิน

บริษัทฯ มีฝ่ายตรวจสอบภายใน ทำหน้าที่ตรวจสอบระบบการควบคุมภายใน ตามแผนการตรวจสอบประจำปี และมีการติดตามการดำเนินการแก้ไขตามข้อเสนอนี้ในประเด็นที่มีนัยสำคัญรายงานต่อคณะกรรมการตรวจสอบ ซึ่งมีผู้อำนวยการอาวุโสฝ่ายตรวจสอบภายในเป็นเลขานุการของคณะกรรมการตรวจสอบ ขึ้นตรงกับคณะกรรมการตรวจสอบ โดยได้รับการแต่งตั้งโดยมติที่ประชุมคณะกรรมการบริษัทฯ ตามแนวทางที่ตลาดหลักทรัพย์แห่งประเทศไทยกำหนด

คณะกรรมการตรวจสอบได้ประเมินระบบการควบคุมและการตรวจสอบภายในของบริษัทฯ รวมทั้งสนับสนุนให้เกิดระบบการบริหารความเสี่ยงและการให้คำแนะนำทางด้านต่างๆ และได้ให้ความสำคัญต่อข้อเสนอแนะหรือข้อคิดเห็นจากผู้สอบบัญชีภายนอก และมีความเห็นว่าบริษัทฯ และบริษัทฯ ย่อยมีระบบควบคุมภายในที่ดี มีความเพียงพอ และเหมาะสมพอสรุปได้ 5 ส่วน ดังนี้

1. องค์กรและสภาพแวดล้อม

บริษัทฯ ได้จัดให้มีโครงการองค์กรและสภาพแวดล้อมที่ดี ซึ่งเป็นรากฐานที่สำคัญของการควบคุมภายใน โดยบริษัทฯ มีการกำหนดวิสัยทัศน์ เป้าหมาย กลยุทธ์ และงบประมาณ บริษัทฯ ได้มีการปรับโครงสร้างองค์กรให้สอดคล้องกับแผนธุรกิจอย่างต่อเนื่อง ทำให้ฝ่ายบริหารสามารถดำเนินงานได้อย่างมีประสิทธิภาพ สามารถติดตาม ตรวจสอบ และประเมินผลการดำเนินงานได้อย่างชัดเจน นอกจากนี้ บริษัทฯ ยังมีระเบียบในการปฏิบัติงานที่ครอบคลุมธุรกรรมในด้านต่างๆ และมีนโยบายการพัฒนาทรัพยากรมนุษย์อย่างต่อเนื่อง มีการมอบอำนาจและหน้าที่ความรับผิดชอบ ทำให้การทำงานสามารถดำเนินไปอย่างมีประสิทธิภาพ

2. การบริหารความเสี่ยง

ฝ่ายบริหารได้สอบทานนโยบาย และจัดตั้งคณะกรรมการบริหารความเสี่ยง เพื่อดำเนินการบริหารความเสี่ยงทั้งปัจจัยภายในและภายนอก เพื่อเป็นการป้องกันและลดความเสี่ยงทั้งความเสี่ยง

จากการประกอบธุรกิจ การปฏิบัติการ การบริหารการเงิน การบริหาร และการจัดการความปลอดภัย และความเสี่ยงที่สำคัญอื่นๆ ที่เกี่ยวข้องกับการประกอบธุรกิจของบริษัทฯ โดยการนำมาตรการควบคุมความเสี่ยงที่เหมาะสมและมีประสิทธิภาพมาปรับใช้ตามสถานการณ์ อีกทั้งยังได้ร่วมกับหน่วยงานอื่นในบริษัทฯ สนับสนุนผลักดันให้เกิดความร่วมมือในการบริหารความเสี่ยงทุกระดับขององค์กรอย่างเหมาะสมและมีประสิทธิภาพ การปรับเปลี่ยนกลยุทธ์ให้เหมาะสมเพื่อเป็นแนวทางแก้ไขและการป้องกันครอบคลุมทุกความเสี่ยงที่เกี่ยวข้องกับการประกอบธุรกิจของบริษัทฯ เพื่อให้การดำเนินการเป็นไปตามเป้าหมายของบริษัทฯ

3. การควบคุมการปฏิบัติงานของฝ่ายบริหาร

มีการกำหนดนโยบายและมาตรการหรือขั้นตอนในการปฏิบัติงานตามนโยบายเป็นลายลักษณ์อักษร และมีการติดตามการดำเนินงานของบริษัทฯ และบริษัทในเครือ โดยมีการแบ่งแยกหน้าที่ความรับผิดชอบออกเป็นกลุ่มประเภทธุรกิจเพื่อกระจายการบริหารงานให้มีประสิทธิภาพ และเพื่อให้เกิดการควบคุมระหว่างกัน ทั้งนี้ เพื่อให้การทำงานเป็นไปตามนโยบายและเป้าหมายของบริษัทฯ นอกจากนี้บริษัทฯ ยังมีการติดตามการดำเนินงานของบริษัทฯ และบริษัทในเครืออย่างสม่ำเสมอ โดยมีการทบทวนหรือผู้บริหารเข้าไปเป็นกรรมการในบริษัทในเครือเพื่อดูแลการบริหารงานอย่างใกล้ชิด

4. ระบบสารสนเทศและการสื่อสารข้อมูล

บริษัทฯ ได้มีการจัดให้มีระบบข้อมูลเพื่อการตัดสินใจอย่างเพียงพอ โดยมีหน่วยงานที่รับผิดชอบ นอกจากนี้บริษัทฯ ได้ให้ความสำคัญต่อระบบสารสนเทศ มีการใช้ระบบ e-mail ที่ผู้บริหารและพนักงานสามารถใช้สื่อสารระหว่างกันได้อย่างรวดเร็ว มีช่องทางการสื่อสารทั้งภายในและภายนอกองค์กร และมีการจัดทำเว็บไซต์ของบริษัทฯ ที่พนักงานสามารถรับทราบข่าวสาร หรือประกาศต่างๆ เพื่อให้พนักงานได้รับทราบอย่างทั่วถึง บริษัทฯ ยังมีข้อมูลเกี่ยวกับการปฏิบัติงาน ข้อบังคับการทำงาน คู่มือการปฏิบัติงาน และระเบียบปฏิบัติงานต่างๆ ไว้ในเว็บไซต์ของบริษัทฯ ซึ่งจะช่วยให้ผู้ปฏิบัติงานสามารถเข้าถึงและนำไปใช้ในการปฏิบัติงานได้รวดเร็วและถูกต้อง

5. ระบบการติดตามและประเมินผล

บริษัทฯ จัดให้มีระบบการติดตามและประเมินผลโดยผู้บริหารและคณะกรรมการบริหาร โดยประเมินผลการดำเนินงานเปรียบเทียบกับงบประมาณ และแผนงานที่วางไว้ อย่างสม่ำเสมอเป็นประจำทุกเดือน นอกจากนี้มีฝ่ายตรวจสอบภายในทำหน้าที่ติดตามและประเมินผลระบบการควบคุมภายในอย่างอิสระโดยนำเสนอรายงานและข้อเสนอแนะต่อฝ่ายบริหารโดยตรงเพื่อดำเนินการปรับปรุงแก้ไข เพื่อเป็นการป้องกันความเสียหายและลดความเสี่ยงที่อาจเกิดขึ้น และเพื่อให้ผู้บริหารมีความมั่นใจได้อย่างสมเหตุสมผลอยู่ตลอดเวลาว่าบริษัทมีระบบการควบคุมภายในที่ดี เพียงพอและเหมาะสม

รายงานความรับผิดชอบของคณะกรรมการต่อรายงานทางการเงิน

คณะกรรมการบริษัท เป็นผู้รับผิดชอบต่อการเงินของบริษัท และบริษัทย่อย ข้อมูลทางการเงินที่ปรากฏในรายงานประจำปี งบการเงินดังกล่าวจัดทำขึ้นตามมาตรฐานการบัญชีที่รับรองทั่วไปในประเทศไทย โดยใช้นโยบายบัญชีที่เหมาะสมและถือปฏิบัติอย่างสม่ำเสมอ และใช้ดุลยพินิจอย่างระมัดระวังอย่างที่ดีที่สุดในการจัดทำ รวมทั้งให้มีการเปิดเผยข้อมูลที่สำคัญอย่างเพียงพอในหมายเหตุประกอบงบการเงิน

คณะกรรมการบริษัท ได้จัดให้มีระบบควบคุมภายในที่มีประสิทธิภาพ เพื่อให้มั่นใจได้ว่าการบันทึกข้อมูลทางบัญชีมีความถูกต้อง ครบถ้วน โดยงบการเงินของบริษัท และงบการเงินของบริษัทย่อย ได้รับการตรวจสอบโดยผู้สอบบัญชีของบริษัท คือ บริษัท เคพีเอ็มจี ภูมิภาค ไทย สอบบัญชี จำกัด ในการตรวจสอบนั้นทางคณะกรรมการบริษัท ได้สนับสนุนข้อมูลและเอกสารต่างๆ เพื่อให้ผู้สอบบัญชีสามารถตรวจสอบและแสดงความคิดเห็นได้ตามมาตรฐานการสอบบัญชี โดยความเห็นของผู้สอบบัญชีได้ปรากฏในรายงานของผู้สอบบัญชีที่แสดงไว้ในรายงานประจำปีแล้ว

คณะกรรมการบริษัท มีความเห็นว่าระบบการควบคุมภายในของบริษัท โดยรวมอยู่ในระดับที่น่าพอใจและสามารถสร้างความเชื่อมั่นอย่างมีเหตุผลว่างบการเงินของบริษัท และงบการเงินของบริษัทย่อย ประจำปีสิ้นสุดวันที่ 31 ธันวาคม 2554 มีความเชื่อถือได้ โดยได้ปฏิบัติตามมาตรฐานการบัญชีที่รับรองทั่วไปและปฏิบัติถูกต้องตามกฎหมายและกฎระเบียบอื่นที่เกี่ยวข้อง



(นายไพโรจน์ ล่ำซำ)
ประธานกรรมการ



(นายธงชัย ล่ำซำ)
กรรมการผู้จัดการใหญ่

รายงานคณะกรรมการตรวจสอบ

คณะกรรมการตรวจสอบของ บริษัท ลีอิกซ์เลย์ จำกัด (มหาชน) ประกอบด้วย กรรมการอิสระ 3 ท่าน ซึ่งมีประสบการณ์ และคุณสมบัติของกรรมการอิสระครบถ้วนตามหลักเกณฑ์ที่คณะกรรมการกำกับหลักทรัพย์และตลาดหลักทรัพย์กำหนด และไม่ได้เป็นผู้บริหารหรือพนักงานของบริษัทฯ ทำให้สามารถปฏิบัติหน้าที่ได้อย่างเป็นอิสระ ในรอบปี 2554 มีการประชุม คณะกรรมการตรวจสอบรวมจำนวน 7 ครั้ง โดยมีรายละเอียดการเข้าประชุมของกรรมการแต่ละท่าน ดังนี้

ลำดับที่	รายชื่อ	ตำแหน่ง	จำนวนครั้งที่ประชุม	จำนวนครั้งที่เข้า
1	ดร.หริส สุตะบุตร	ประธานกรรมการตรวจสอบ	7	7
2	นายจรรุญ ชินาลัย	กรรมการตรวจสอบ	7	7
3	นายดุสิต นนทะนาคร*	กรรมการตรวจสอบ	6	6

หมายเหตุ : *นายดุสิต นนทะนาคร กรรมการตรวจสอบ ออกจากตำแหน่ง เมื่อวันที่ 6 กันยายน 2554

นายชำนาญ ไซติคำวงศ์ ผู้อำนวยการอาวุโสฝ่ายตรวจสอบภายในของบริษัทฯ เป็นเลขานุการคณะกรรมการตรวจสอบ

คณะกรรมการตรวจสอบได้รายงานผลการประชุมแต่ละครั้งต่อคณะกรรมการบริษัทฯ เพื่อดำเนินการในเรื่องที่เห็นสมควร โดยมีภารกิจที่สำคัญสรุปได้ดังนี้

1. พิจารณาสอบทานงบการเงินรายไตรมาส และงบการเงินประจำปีของบริษัทฯ บริษัทฯย่อย ที่ผ่านการสอบทานและตรวจสอบจากผู้สอบบัญชีแล้ว ซึ่งพบว่างบการเงินของบริษัทฯ และบริษัทฯย่อย ได้จัดทำขึ้นตามหลักการบัญชีที่รับรองทั่วไป มีการเปิดเผยข้อมูลอย่างเพียงพอ
2. พิจารณาสอบทานงบการเงินเฉพาะกิจการ ราย 2 เดือน 5 เดือน และ 8 เดือน ว่าเป็นไปตามเป้าหมายที่วางไว้หรือไม่ อย่างไร พร้อมข้อเสนอแนะเพื่อนำเสนอคณะกรรมการบริหารต่อไป
3. ได้มีการเชิญผู้สอบบัญชีของบริษัทฯ เข้าร่วมประชุมกับคณะกรรมการตรวจสอบทุกไตรมาส เพื่อรับฟังคำชี้แจงเกี่ยวกับรายงานของผู้สอบบัญชี ผลการตรวจสอบงบการเงิน และข้อเสนอแนะเกี่ยวกับระบบการควบคุมภายในและความถูกต้องเชื่อถือได้ของงบการเงิน
4. ในการประชุมเกี่ยวกับการบริหารงานด้านต่างๆ จะมีการเชิญฝ่ายบริหารของบริษัทฯ และบริษัทฯย่อย ที่เกี่ยวข้องเข้าร่วมประชุมด้วยตามวาระอันสมควร เพื่อเสนอข้อมูล รับทราบข้อสังเกต รับฟังความคิดเห็น และข้อเสนอแนะอันเป็นการเพิ่มประสิทธิภาพของการบริหารงานให้แก่กลุ่มบริษัทฯ
5. พิจารณาสอบทานให้บริษัทฯ มีการปฏิบัติตามกฎหมายว่าด้วยหลักทรัพย์และตลาดหลักทรัพย์ ข้อกำหนดของตลาดหลักทรัพย์ และกฎหมายที่เกี่ยวข้องกับการดำเนินธุรกิจของบริษัทฯ
6. สอบทานและประเมินความเพียงพอของระบบการควบคุมภายใน และแนะนำให้บริษัทฯ มีการจัดระบบควบคุมภายในที่ดีและการตรวจสอบภายในที่เหมาะสม พร้อมทั้งสนับสนุนให้มีการควบคุมการปฏิบัติงานให้มีประสิทธิภาพยิ่งขึ้น โดยใช้กระบวนการประเมินการควบคุมด้วยตนเอง ตลอดจนริเริ่มให้มีการบริหารความเสี่ยงในการดำเนินงานของบริษัทฯอย่างมีระบบ ซึ่งได้รับคำยืนยันจากฝ่ายบริหารว่าตระหนักถึงเรื่องนี้และมีการกำกับดูแลอยู่เสมอ
7. ให้ความเห็นชอบแผนการตรวจสอบประจำปี และรับทราบผลการตรวจสอบ และให้มีการติดตามการดำเนินการแก้ไขตามรายงานผลการตรวจสอบภายในประเด็นที่มีนัยสำคัญ เพื่อก่อให้เกิดการกำกับดูแลกิจการที่ดี และเป็นผู้ประเมินผลการปฏิบัติงานการตรวจสอบ
8. ทุกไตรมาส พิจารณาสอบทานการเปิดเผยข้อมูลของบริษัทฯ ในกรณีที่เกิดรายการที่เกี่ยวข้องกัน ตามประกาศคณะกรรมการตลาดหลักทรัพย์แห่งประเทศไทย เรื่อง การเปิดเผยข้อมูลและการปฏิบัติของบริษัทจดทะเบียนในรายการที่เกี่ยวข้องกัน ให้มีความถูกต้องและครบถ้วน

9. พิจารณาเสนอชื่อผู้สอบบัญชีของบริษัทฯ และค่าตอบแทนสำหรับปี 2554 ก่อนนำเสนอคณะกรรมการบริษัทฯ เพื่อเสนอขออนุมัติต่อผู้ถือหุ้นบริษัทต่อไป

การปฏิบัติงานของคณะกรรมการตรวจสอบในปีที่ผ่านมา เป็นไปด้วยความเป็นอิสระและได้รับความร่วมมืออย่างดีจากทุกฝ่ายที่เกี่ยวข้อง คณะกรรมการตรวจสอบมีความเห็นว่า บริษัทมีการจัดทำรายงานทางการเงินและการเปิดเผยข้อมูลอย่างเพียงพอ เป็นไปตามหลักการบัญชีที่รับรองทั่วไป และมีการจัดการเป็นไปตามข้อกำหนดและกฎหมายที่เกี่ยวข้องกับการดำเนินธุรกิจ และไม่พบประเด็นที่มีสาระสำคัญอันอาจมีผลต่อประสิทธิภาพการควบคุมภายในและระบบการบริหารความเสี่ยงของกิจการ ซึ่งได้รายงานต่อคณะกรรมการบริษัทให้รับทราบแล้ว



(ดร. หริส สุตะบุตร)

ประธานกรรมการตรวจสอบ

รายการระหว่างกัน

บริษัทไม่มีนโยบายทำรายการกับบริษัทที่เกี่ยวข้อง ผู้ถือหุ้นใหญ่ หรือผู้บริหารสำคัญของบริษัท นอกเหนือจากการทำรายการระหว่างบริษัท และบริษัทย่อยหรือบริษัทร่วมของบริษัท ในกรณีที่มีความจำเป็นต้องทำรายการกับบริษัทที่เกี่ยวข้อง ผู้ถือหุ้นใหญ่ หรือผู้บริหารสำคัญของบริษัท บริษัทจะปฏิบัติตามกฎข้อบังคับของตลาดหลักทรัพย์และถือเกณฑ์ประโยชน์สูงสุดของผู้ถือหุ้นของบริษัทเป็นสำคัญ

ตามหมายเหตุประกอบงบการเงินสำหรับปีสิ้นสุดวันที่ 31 ธันวาคม 2554 ข้อ 6 รายการที่เกิดขึ้นกับบุคคลหรือกิจการที่เกี่ยวข้องกัน บุคคลหรือกิจการที่เกี่ยวข้องกัน ได้แก่ บุคคลหรือกิจการต่าง ๆ ที่มีความเกี่ยวข้องกับกลุ่มบริษัทและบริษัทโดยการเป็นผู้ถือหุ้น หรือมีผู้ถือหุ้นร่วมกัน หรือมีกรรมกรร่วมกัน รายการที่มีขึ้นกับบุคคลหรือกิจการที่เกี่ยวข้องกันได้กำหนดขึ้นโดยใช้ราคาตลาดหรือในราคาที่ตกลงกันตามสัญญาหากไม่มีราคาตลาดรองรับ

ภายใต้ข้อกำหนดและเงื่อนไขข้างต้น บริษัทฯ มีนโยบายการกำหนดราคาสำหรับรายการระหว่างกันแต่ละประเภท ได้แก่ การขายสินค้าและให้บริการ ค่าธรรมเนียม รายได้อื่น ค่าซื้อสินค้าและบริการ ค่าใช้จ่ายในการขาย และค่าใช้จ่ายในการบริหาร โดยบริษัทและบริษัทย่อยมีรายการธุรกิจกับบุคคลหรือกิจการที่เกี่ยวข้องกัน รายการธุรกิจดังกล่าวมีราคาและเงื่อนไขทางการค้าในลักษณะเดียวกันกับคู่สัญญาทั่วไป และมีความสมเหตุสมผลตามประเภทธุรกิจ และสภาวะการแข่งขัน

รายการที่สำคัญกับบุคคลหรือกิจการที่เกี่ยวข้องกันสำหรับปีสิ้นสุดวันที่ 31 ธันวาคม 2554 สรุปได้ดังนี้

บริษัทที่เกี่ยวข้องและความสัมพันธ์	ลักษณะรายการ	ขนาดรายการระหว่างกันที่มีสาระสำคัญ (ล้านบาท)	ความสมเหตุสมผลและความจำเป็นของรายการระหว่างกัน
บริษัท ลีอกซเลย์ อินเทอร์เน็ต จำกัด มีนายไพโรจน์ ล่ำซำ และนายธงชัย ล่ำซำ เป็นผู้ถือหุ้นรายใหญ่ และมีกรรมกรร่วมกัน คือ นายไพโรจน์ ล่ำซำ นายธงชัย ล่ำซำ นายवलันต์ จาติกวณิช และ นายเฉลิมโชค ล่ำซำ	รายได้ค่าบริการ	0.96	- เป็นการให้บริการเช่าพื้นที่สำนักงานและบริการด้านอื่น ๆ
	รายได้ค่าบริการจัดทำบัญชี	0.76	- เป็นการให้บริการจัดทำบัญชี การเงินและบริการด้านอื่น ๆ โดยคิดค่าบริการตามปริมาณที่ให้บริการและบริการอื่น
	ค่าใช้จ่ายค่าบริการที่ปรึกษา	16.95	- เป็นค่าบริการที่ปรึกษาด้านการรักษาความปลอดภัย ซึ่งเป็นไปตามสัญญาที่ตกลงกัน
	ลูกหนี้การค้า - สุทธิ	0.07	
	เจ้าหนี้การค้า	12.12	
บริษัท แอล-แทค เทคโนโลยี จำกัด บริษัท เอกภาวี จำกัด ถือหุ้นร้อยละ 80 มีกรรมกรร่วมกัน คือ นายธงชัย ล่ำซำ นายเฉลิมโชค ล่ำซำ และ นายสุรพันธ์ ภาษิตนรินทร์	รายได้จากการขายสินค้าและบริการ	0.41	- เป็นการขายอุปกรณ์งานโครงการและการให้บริการด้านอื่น ๆ
	รายได้ค่าบริการจัดทำบัญชีและบริการอื่น	0.23	- เป็นการให้บริการจัดทำบัญชี การเงินและบริการด้านอื่น ๆ โดยคิดค่าบริการตามปริมาณที่ให้บริการ
	ซื้อสินค้าและค่าบริการอื่น ๆ	1.61	- เป็นการซื้อสินค้ามาเพื่อใช้สำหรับงานโครงการ
	ลูกหนี้การค้า - สุทธิ	2.54	
	เจ้าหนี้การค้า	0.04	

บริษัทที่เกี่ยวข้องและความสัมพันธ์	ลักษณะรายการ	ขนาดรายการระหว่างกันที่มีสาระสำคัญ (ล้านบาท)	ความสมเหตุสมผลและความจำเป็นของรายการระหว่างกัน
บริษัท สิ้นเสื่อป่า จำกัด บริษัท เอกภาวี จำกัด ถือหุ้นอยู่ร้อยละ 20 มีกรรมการร่วมกัน คือ นายไพโรจน์ ล่ำซำ นายธงชัย ล่ำซำ และ นายสีปสรรกุล สุนทรธรรม	รายได้ค่าบริการจัดทำบัญชี และค่าบริการอื่น	1.15	- เป็นการให้บริการจัดทำบัญชี การเงิน และบริการด้านอื่น ๆ โดยคิดค่า บริการตามปริมาณที่ให้บริการ - เป็นค่าบริการที่จอดรถและค่าเช่า อาคาร
	ค่าใช้จ่ายค่าบริการที่จอดรถ และค่าบริการอื่น	0.07	
	ลูกหนี้การค้า - สุทธิ	0.07	
บริษัท ล็อกซ์เลย์ แปซิฟิค จำกัด บริษัท ล็อกซ์เลย์ ไวร์เลส จำกัด ถือหุ้นอยู่ร้อยละ 15	รายได้จากการขายสินค้าและ ให้บริการ	3.37	- เป็นการขายอุปกรณ์งานโครงการ และการให้บริการด้านอื่น ๆ - เป็นการให้บริการที่ปรึกษา และ ค่าเช่าสำนักงานซึ่งเป็นไปตาม สัญญาที่ตกลงกัน
	รายได้ค่าบริการที่ปรึกษาและ ค่าบริการอื่น	1.75	
	ลูกหนี้การค้า - สุทธิ	0.02	
บริษัท ธนากรผลิตภัณฑ์น้ำมันพืช จำกัด บริษัท เอกภาวี จำกัด ถือหุ้นอยู่ร้อยละ 6 และมีกรรมการร่วมกัน คือ นายสุรช ล่ำซำ	ซื้อน้ำมันพืช	1,685.76	- เนื่องจากบริษัท ธนากรผลิตภัณฑ์ น้ำมันพืช เป็นผู้ผลิตน้ำมันพืชและ จำหน่ายให้แก่ บริษัท ล็อกซ์เลย์ เทรคดิง จำกัด ซึ่งเป็นบริษัทย่อย ของบริษัทฯ ซึ่งใช้นโยบายการ กำหนดราคาซื้อที่ตกลงกันสำหรับ ตัวแทนจำหน่าย ซึ่งรับภาระค่า ใช้จ่ายในการกระจายสินค้าจาก ส่วนกลาง
	เจ้าหนี้การค้า	182.96	
บริษัท โฟเซโก (ประเทศไทย) จำกัด บริษัท ล็อกซ์เลย์ จำกัด (มหาชน) ถือหุ้นอยู่ ร้อยละ 26 และมีกรรมการร่วมกัน คือ นายสีปสรรกุล สุนทรธรรม	รายได้ค่าเช่าโกดังและค่าบริการ ที่ปรึกษา	7.16	- เป็นค่าธรรมเนียมการจัดการสินค้า คงคลังและบริการที่ปรึกษาซึ่งเป็น การตกลงกันตามราคาตลาดทั่วไป
	ลูกหนี้การค้า - สุทธิ	2.13	
บริษัท บลูสโคป ไลसाจท์ (ประเทศไทย) จำกัด บริษัท ล็อกซ์เลย์ จำกัด (มหาชน) ถือหุ้นอยู่ ร้อยละ 25 และมีกรรมการร่วมกัน คือ นายไพโรจน์ ล่ำซำ และ นายสีปสรรกุล สุนทรธรรม	รายได้จากการขายสินค้าและ ให้บริการ	1.15	- เป็นการขายอุปกรณ์งานโครงการ และให้บริการเช่าพื้นที่โฆษณา - เป็นการให้เช่าโกดัง โดยคิดค่า บริการตามปริมาณที่ให้บริการ - เนื่องจากบริษัท บลูสโคป ไลसाจท์ เป็นผู้ผลิตหลังคาเหล็กอุปกรณ์ ก่อสร้าง ซึ่งเป็นไปตามมาตรฐาน ที่บริษัทฯ ต้องการโดยกำหนดราคา ตามราคาตลาดโดยทั่วไป
	รายได้ค่าเช่าโกดัง	4.27	
	ซื้ออุปกรณ์หลังคาไลสาจท์	72.74	
	ลูกหนี้การค้า - สุทธิ	0.26	
	เจ้าหนี้การค้า	8.83	

บริษัทที่เกี่ยวข้องและความสัมพันธ์	ลักษณะรายการ	ขนาดรายการระหว่างกันที่มีสาระสำคัญ (ล้านบาท)	ความสมเหตุสมผลและความจำเป็นของรายการระหว่างกัน
บริษัท แอล ที เอส ทราเวล เซอร์วิส จำกัด มีนายธงชัย ล่ำซำ เป็นผู้ถือหุ้นรายใหญ่มีกรรมการร่วมกัน คือ ร้อยโทเฉลิมโชค ล่ำซำ	รายได้ค่าบริการ	0.38	- เป็นการให้บริการเช่าพื้นที่สำนักงานและบริการด้านอื่น ๆ โดยกำหนดราคาตามราคาตลาดโดยทั่วไป - เป็นการให้บริการจัดทำบัญชี การเงินและบริการด้านอื่น ๆ บริการอื่น - เป็นการซื้อตั๋วเครื่องบินโดยสารจากบริษัท แอล ที เอส ทราเวล เซอร์วิส จำกัด ซึ่งเป็นตัวแทนจำหน่ายตั๋วเครื่องบินโดยสาร โดยกำหนดราคาตามราคาตลาดทั่วไป
	รายได้ค่าบริการจัดทำบัญชีและบริการอื่น	0.49	
	ค่าซื้อตั๋วเครื่องบินโดยสาร	20.54	
	ลูกหนี้การค้า - สุทธิ	0.01	
	เจ้าหนี้การค้า	2.56	
บริษัท เอ็มโอแค๊ป จำกัด บริษัท ล็อกซบิท จำกัด (มหาชน) ถือหุ้นอยู่ร้อยละ 25	รายได้ค่าบริการ	0.48	- เป็นการให้บริการพนักงานรักษาความสะอาดและบริการอื่น - เป็นการให้บริการโทรศัพท์สำนักงานและค่าบริการอื่น โดยคิดค่าบริการตามปริมาณที่ให้บริการสำนักงาน
	ค่าใช้จ่ายค่าบริการโทรศัพท์	1.69	
	ลูกหนี้การค้า - สุทธิ เจ้าหนี้การค้า	0.06 0.15	
บริษัท ลอว์ เอ็นฟอร์ชเมนท์ เทคโนโลยี โซลูชั่นส์ จำกัด มีนายธงชัย ล่ำซำ เป็นผู้ถือหุ้นรายใหญ่ และมีกรรมการร่วมกัน คือ นายธงชัย ล่ำซำ ดร. สมภพ เจริญกุล และ นายเฉลิมโชค ล่ำซำ	รายได้ค่าบริการ	1.44	- เป็นการให้บริการเช่าพื้นที่สำนักงานและบริการด้านอื่น ๆ โดยกำหนดราคาตามราคาตลาดโดยทั่วไป - เป็นการให้บริการจัดทำบัญชี การเงินและบริการด้านอื่น ๆ - เป็นค่าบริการบำรุงรักษาระบบรักษาความปลอดภัยของโครงการต่าง ๆ และค่าบริการที่ปรึกษา
	รายได้ค่าบริการจัดทำบัญชีและบริการอื่น	1.36	
	ค่าใช้จ่ายในการรักษาความปลอดภัย	2.61	
	ลูกหนี้การค้า - สุทธิ	0.30	
	เจ้าหนี้การค้า	0.62	
บริษัท เมืองไทยประกันภัย จำกัด (มหาชน) บริษัท ล็อกซเลย์ จำกัด (มหาชน) ถือหุ้นอยู่ร้อยละ 5	รายได้ค่าบริการ	0.84	- เป็นการให้บริการบำรุงรักษาผู้สาขาโทรศัพท์ - เป็นค่าเบี้ยประกันภัยซึ่งเป็นไปตามราคาตลาดโดยทั่วไป
	ค่าใช้จ่ายค่าเบี้ยประกันภัย	6.38	
	เจ้าหนี้การค้า	0.17	
บริษัท สมบัติ ล่ำซำ จำกัด มีกรรมการร่วมกันคือ นายไพโรจน์ ล่ำซำ นายธงชัย ล่ำซำ และนายสุรช ล่ำซำ	รายได้ค่าเช่า ค่าบริการสำนักงานและค่าบริการอื่น	1.81	- เป็นการให้บริการเช่าพื้นที่สำนักงานและบริการด้านอื่น ๆ ซึ่งเป็นไปตามราคาตลาดโดยทั่วไป
	ลูกหนี้การค้า - สุทธิ	0.03	
บริษัท บีพี-คาสโตรอล (ประเทศไทย) จำกัด บริษัท ล็อกซเลย์ จี้อยท์ แอนด์ โฮลด์ จำกัด ถือหุ้นอยู่ร้อยละ 40 และมีกรรมการร่วมกัน คือ นายไพโรจน์ ล่ำซำ นายธงชัย ล่ำซำ และนายสีปตระกูล สุนทรธรรม	รายได้จากการขายสินค้า	7.14	- เป็นค่าสินค้าและค่าใช้จ่ายเกี่ยวกับการบำรุงรักษารถยนต์ ซึ่งเป็นไปตามราคาตลาดโดยทั่วไป
	ซื้อสินค้า	0.17	
	ลูกหนี้การค้า - สุทธิ	1.65	
	เจ้าหนี้การค้า	0.19	

บริษัทที่เกี่ยวข้องและความสัมพันธ์	ลักษณะรายการ	ขนาดรายการระหว่างกันที่มีสาระสำคัญ (ล้านบาท)	ความสมเหตุสมผลและความจำเป็นของรายการระหว่างกัน
บริษัท กรีนเนเจอร์ล โปรดัคส์ จำกัด บริษัท เอกภาวี จำกัด ถือหุ้นอยู่ ร้อยละ 75	รายได้ค่าบริการจัดทำบัญชีและบริการอื่น ซื้อสินค้า ลูกหนี้การค้า - สุทธิ เจ้าหนี้การค้า	0.45 19.19 0.04 4.09	- เป็นการให้บริการจัดทำบัญชี การเงิน และบริการด้านอื่น ๆ ซึ่งเป็นไปตามราคาตลาดโดยทั่วไป - ค่าซื้อสินค้าน้ำมันมะกูด
บริษัท อีคาร์ทสตูดิโอ จำกัด บริษัท ลีอกชบิท จำกัด (มหาชน) ถือหุ้นอยู่ ร้อยละ 30 มีกรรมการร่วมกัน คือ นายวสันต์ จาคติภณิษ	รายได้จากการขายสินค้า รายได้ค่าเช่า ค่าบริการสำนักงานและค่าบริการอื่น ค่าใช้จ่ายค่าบริการงานโครงการ	0.02 0.06 1.03	- เป็นการขายสินค้า MULTI SIM - เป็นการให้บริการเช่าพื้นที่สำนักงานและบริการด้านอื่น ๆ - เป็นค่าบริการงานโครงการป้องกันน้ำท่วม
บริษัท แอล ไฮลาร์ 1 จำกัด บริษัท ลีอกชเลย์ จำกัด (มหาชน) ถือหุ้นอยู่ร้อยละ 45 มีกรรมการร่วมกัน คือ นายเฉลิมโชค ล้ำชำ	รายได้ค่าบริการ รายได้ค่าบริการที่ปรึกษา ลูกหนี้การค้า - สุทธิ	0.92 21.40 20.06	- เป็นการให้บริการเช่าพื้นที่สำนักงานและบริการด้านอื่น ๆ โดยกำหนดราคาตามราคาตลาดโดยทั่วไป - เป็นการให้บริการที่ปรึกษา โดยคิดค่าบริการตามปริมาณการให้บริการ
บริษัท แอล เอลิเวเตอร์ แอนด์ เอ็นจิเนียริง จำกัด บริษัท เอกภาวี จำกัด เป็นผู้ถือหุ้นรายใหญ่ และมีกรรมการร่วมกัน คือ นายสุรพันธ์ ภาษิตินันดร	รายได้ค่าบริการ รายได้ค่าบริการจัดทำบัญชีและบริการอื่น ๆ ซื้ออุปกรณ์ลิฟท์สำหรับงานโครงการ ค่าใช้จ่ายซ่อมบำรุงรักษาลิฟท์ ลูกหนี้การค้า - สุทธิ เจ้าหนี้การค้า	1.07 1.05 5.74 0.28 0.20 0.74	- เป็นการให้บริการเช่าพื้นที่สำนักงานและบริการด้านอื่น ๆ - ซื้อลิฟท์มาเพื่อใช้ในงานโครงการ - เป็นค่าบำรุงรักษาลิฟท์
บริษัทที่เกี่ยวข้องอื่นๆ เป็นบริษัทย่อยและร่วมของ บริษัท ลีอกชเลย์ จำกัด (มหาชน)	ขายสินค้าและบริการ ค่าธรรมเนียมและรายได้อื่น ซื้อสินค้าและบริการ ค่าใช้จ่ายในการขาย ค่าใช้จ่ายในการบริหาร ลูกหนี้การค้า - สุทธิ เจ้าหนี้การค้า	23.47 0.66 0.08 0.00 3.97 5.95 0.74	- เป็นมูลค่ารวมที่บริษัทและบริษัทย่อยมีการทำรายการระหว่างกันกับบริษัทที่เกี่ยวข้องจำนวนหลายบริษัทโดยมีขนาดของแต่ละรายการจำนวนไม่มากนักทั้งนี้รายการระหว่างกันทั้งหมดเป็นไปตามลักษณะการประกอบธุรกิจตามปกติโดยมีราคาและเงื่อนไขตามราคาตลาดโดยทั่วไป

คำอธิบายและการวิเคราะห์ผลการดำเนินงานและฐานะการเงิน

ผลการดำเนินงานด้านรายได้

ในปี 2554 บริษัทฯ มีรายได้ จำนวน 14,247.66 ล้านบาท โครงสร้างรายได้ของบริษัทฯ มาจากสายงานธุรกิจเทคโนโลยี สายงานธุรกิจการค้า และสายงานธุรกิจบริการ ในสัดส่วนร้อยละ 62 33 และ 5 ของรายได้รวม ตามลำดับ ทั้งนี้รายได้จากสายงานธุรกิจเทคโนโลยีร้อยละ 62 หรือ จำนวน 8,856 ล้านบาท นั้น ประกอบด้วยรายได้จากกลุ่มสารสนเทศและโทรคมนาคม กลุ่มธุรกิจงานโครงการ และกลุ่มธุรกิจเทคโนโลยี ในสัดส่วนประมาณร้อยละ 69 26 และ 5 ตามลำดับ

รายได้ในปี 2554 ข้างต้น เพิ่มขึ้นจากปี 2553 ซึ่งมีรายได้ 10,413.06 ล้านบาท รายได้ที่เพิ่มขึ้น 3,834.60 ล้านบาท หรือเพิ่มขึ้นร้อยละ 37 เป็นผลจากธุรกิจหลักทั้งสามสายงานมีรายได้ที่เพิ่มขึ้น โดยสายงานธุรกิจเทคโนโลยีมีรายได้เพิ่มขึ้น 3,474 ล้านบาท ซึ่งส่วนใหญ่เป็นการเพิ่มขึ้นของรายได้ในกลุ่มสารสนเทศและโทรคมนาคมจากโครงการขนาดใหญ่หลายโครงการที่ทยอยรับรู้รายได้ตั้งแต่กลางปี 2554 สำหรับสายงานธุรกิจการค้ามีรายได้เพิ่มขึ้น 179 ล้านบาท ซึ่งส่วนใหญ่เป็นการเพิ่มขึ้นจากยอดขายของสินค้ากลุ่มอุปโภคบริโภคทั่วไป และสายงานธุรกิจบริการที่ปรับตัวดีขึ้น โดยมีรายได้เพิ่มขึ้น 181 ล้านบาท

กำไรขั้นต้นและกำไรสุทธิก่อนต้นทุนทางการเงินและภาษีเงินได้

กำไรขั้นต้นในปี 2554 จำนวน 2,039.22 ล้านบาท เพิ่มขึ้นจากปี 2553 ซึ่งมีกำไรขั้นต้น 1,629.57 ล้านบาท ทั้งนี้หากพิจารณาอัตรากำไรขั้นต้นที่ร้อยละ 14 ในปี 2554 พบว่าลดลงเล็กน้อยเมื่อเทียบกับปี 2553 ซึ่งเท่ากับร้อยละ 16 เนื่องจากสัดส่วนรายได้จากโครงการขนาดใหญ่เพิ่มขึ้น ซึ่งโครงการขนาดใหญ่จะมีอัตรากำไรขั้นต้นลดลงเล็กน้อย อย่างไรก็ตามจากรายได้ที่เพิ่มขึ้นถึงร้อยละ 37 ส่งผลทำให้บริษัทฯ มีกำไรขั้นต้นในปี 2554 เพิ่มขึ้นจากปี 2553 เป็นจำนวน 409.65 ล้านบาท

บริษัทฯ มีค่าใช้จ่ายในการขายและบริหารในปี 2554 จำนวน 1,945.82 ล้านบาท เพิ่มขึ้นจากปี 2553 ซึ่งมีจำนวน 1,749.04 ล้านบาท อย่างไรก็ตามในปี 2554 อัตราส่วนค่าใช้จ่ายในการขายและบริหารต่อรายได้ลดลงจากร้อยละ 17 ในปี 2553 เป็นร้อยละ 14 ในปี 2554 ซึ่งเป็นปัจจัยหนึ่งที่ทำให้บริษัทฯ มีกำไรสุทธิก่อนต้นทุนทางการเงินและภาษีเงินได้ในปี 2554 เพิ่มขึ้น โดยอีกปัจจัยหนึ่งที่สำคัญ คือการที่บริษัทฯ มีส่วนแบ่งกำไรจากเงินลงทุนในกิจการที่ควบคุมร่วมกันและ

บริษัทร่วม ในปี 2554 จำนวน 375.90 ล้านบาท ที่เพิ่มขึ้นจากปี 2553 ซึ่งมีจำนวน 356.76 ล้านบาท ส่งผลทำให้บริษัทฯ มีกำไรสุทธิก่อนต้นทุนทางการเงิน ภาษีเงินได้ และหนี้สงสัยจะสูญ เพิ่มขึ้นจาก 369.06 ล้านบาทในปี 2553 เป็น 590.32 ล้านบาทในปี 2554

กำไรสุทธิ

บริษัทฯ มีกำไรสุทธิ 298.07 ล้านบาท เพิ่มขึ้นจากงวดเดียวกันของปีก่อนซึ่งมีขาดทุนสุทธิ 138.86 ล้านบาท เพิ่มขึ้น 436.93 ล้านบาท หรือร้อยละ 315 การปรับตัวที่ดีขึ้นอย่างมากของกำไรสุทธิดังกล่าวส่วนหนึ่งเป็นผลจากในปี 2553 กลุ่มบริษัทมีขาดทุนสุทธิจากการตั้งสำรองหนี้สงสัยจะสูญสำหรับเงินให้กู้ยืมระยะสั้นจำนวน 342.65 ล้านบาท ส่วนในปี 2554 ไม่มีการตั้งสำรองหนี้สงสัยจะสูญที่มีนัยสำคัญอีก นอกจากนี้ยังเป็นผลจากการดำเนินงานของกลุ่มบริษัทที่มีการปรับตัวดีขึ้น โดยเฉพาะสายงานธุรกิจเทคโนโลยีที่ทั้งรายได้และความสามารถในการทำกำไรปรับตัวเพิ่มขึ้นอย่างมีสาระสำคัญ

ฐานะการเงิน

ในปี 2554 บริษัทฯ มีสินทรัพย์รวม 12,251.86 ล้านบาท โดยสินทรัพย์หลักได้แก่ ลูกหนี้การค้า เงินลงทุนในบริษัทที่เกี่ยวข้อง สินค้าคงเหลือ และที่ดิน อาคาร และอุปกรณ์ ประมาณร้อยละ 35 29 11 และ 9 ของสินทรัพย์รวม ตามลำดับ

สินทรัพย์รวมในปี 2554 เพิ่มขึ้นจากปี 2553 เป็นจำนวน 2,459.00 ล้านบาท หรือเพิ่มขึ้นร้อยละ 25 โดยส่วนใหญ่เป็นการเพิ่มขึ้นของลูกหนี้การค้าและสินค้าคงเหลือ โดยลูกหนี้การค้าเพิ่มขึ้น 1,195.87 ล้านบาท อันเป็นผลจากการรับรู้รายได้งานโครงการขนาดใหญ่ที่สูงขึ้นตามรายได้ที่เพิ่มขึ้น โดยเฉพาะในช่วงครึ่งปีหลัง ส่วนสินค้าคงเหลือ เพิ่มขึ้น 651.43 ล้านบาท ซึ่งส่วนใหญ่เป็นผลจากงานในระหว่างทำของโครงการขนาดใหญ่ดังกล่าว

บริษัทฯ มีหนี้สินรวม 7,846.27 ล้านบาท โดยหนี้สินหลักได้แก่ เจ้าหนี้การค้า เงินกู้ยืมระยะสั้นจากสถาบันการเงิน และหนี้สินระยะยาว ประมาณร้อยละ 36 25 และ 14 ของหนี้สินรวมตามลำดับ

หนี้สินรวมในปี 2554 เพิ่มขึ้นจากปี 2553 เป็นจำนวน 2,228.67 ล้านบาท หรือเพิ่มขึ้นร้อยละ 40 โดยส่วนใหญ่เป็นการเพิ่มขึ้นของเจ้าหนี้การค้าและเงินกู้ยืมระยะสั้น เพื่อ

รองรับงานโครงการที่มีมากขึ้น โดยเฉพาะงานโครงการขนาดใหญ่ที่เริ่มดำเนินการในครึ่งปีหลัง

ทั้งนี้บริษัทฯ มีราคาตามบัญชีต่อหุ้นเพิ่มขึ้น จาก 2.09 บาทต่อหุ้นในปี 2553 เป็น 2.20 บาทต่อหุ้นในปี 2554 จากผลการดำเนินงานของปี 2554 ที่บริษัทมีกำไรสุทธิจำนวน 298.07 ล้านบาทดังกล่าว

แหล่งที่มาของเงินทุน

แหล่งที่มาของเงินทุนของบริษัทฯ มาจากส่วนของหนี้สินหมุนเวียน 6,242.57 ล้านบาท หรือร้อยละ 51 หนี้สินไม่หมุนเวียน 1,603.70 ล้านบาท หรือร้อยละ 13 และส่วนของผู้อถือหุ้น 4,405.59 ล้านบาท หรือร้อยละ 36

โดยจากงานโครงการที่มีมากขึ้นในปี 2554 ซึ่งเป็นสาเหตุหลักของการเพิ่มขึ้นทั้งสินทรัพย์หมุนเวียนและหนี้สินหมุนเวียนข้างต้น อย่างไรก็ตามการเพิ่มขึ้นของลูกหนี้การค้าและสินค้าคงเหลือ สูงกว่าการเพิ่มขึ้นของเจ้าหนี้การค้าและเงินกู้ยืมระยะสั้น ทำให้อัตราส่วนเงินทุนหมุนเวียนในปี 2554 เท่ากับ 1.16 เท่า สูงกว่าในปี 2553 ซึ่งเท่ากับ 1.04 เท่า

พิจารณาสัดส่วนหนี้สินต่อทุน บริษัทฯ มีสัดส่วนดังกล่าวเพิ่มขึ้นเล็กน้อย โดยจาก 1.35 เท่าในปี 2553 เป็น 1.78 เท่าในปี 2554 อันเป็นผลกระทบจากหนี้สินที่เพิ่มขึ้นดังกล่าว

กระแสเงินสด

พิจารณาสภาพคล่องตามงบกระแสเงินสด ในปี 2554 บริษัทฯ มีกระแสเงินสดใช้ไปในกิจกรรมดำเนินงาน 734.42 ล้านบาท ซึ่งส่วนใหญ่ใช้ไปในส่วนเงินทุนหมุนเวียนเพื่อรองรับงานโครงการที่มีมากขึ้น โดยบริษัทฯ มีกระแสเงินสดได้มาจากทั้งกิจกรรมลงทุน และจัดหาเงิน

สำหรับกิจกรรมการลงทุน บริษัทฯ มีกระแสเงินสดได้มาจำนวน 119.01 ล้านบาท ซึ่งส่วนใหญ่เป็นกระแสเงินสดรับจากเงินปันผล ซึ่งมีจำนวน 363.76 ล้านบาท อย่างไรก็ตาม บริษัทฯ มีการลงทุนเพิ่มในสินทรัพย์ถาวร ประมาณ 240.50 ล้านบาท รวมทั้งการลงทุนจากการเพิ่มขึ้นของบริษัทย่อยและบริษัทร่วม

สำหรับกิจกรรมจัดหาเงิน บริษัทฯ มีกระแสเงินสดได้มาจำนวน 734.79 ล้านบาท ซึ่งส่วนใหญ่เป็นกระแสเงินสดรับจากเงินกู้ระยะสั้นที่เพิ่มขึ้นเพื่อรองรับงานโครงการที่มีมากขึ้น

จากสิ้นปี 2553 บริษัทฯ มีเงินสดยกมา 856.86 ล้านบาท ซึ่งในปี 2554 จากทั้งสามกิจกรรมข้างต้น บริษัทฯ มีกระแสเงินสดได้มาจำนวน 119.38 ล้านบาท ส่งผลให้ ณ สิ้นปี 2554 บริษัทฯ มีเงินสดจำนวน 976.24 ล้านบาท ■

รายงานผู้สอบบัญชีรับอนุญาต

เสนอ ผู้ถือหุ้นบริษัท ลีอกซเลย์ จำกัด (มหาชน)

ข้าพเจ้าได้ตรวจสอบงบแสดงฐานะการเงินรวมและงบแสดงฐานะการเงินเฉพาะกิจการ ณ วันที่ 31 ธันวาคม 2554 และ 2553 งบกำไรขาดทุนรวมและงบกำไรขาดทุนเฉพาะกิจการ งบกำไรขาดทุนเบ็ดเสร็จรวมและงบกำไรขาดทุนเบ็ดเสร็จเฉพาะกิจการ งบแสดงการเปลี่ยนแปลงส่วนของผู้ถือหุ้นรวมและงบแสดงการเปลี่ยนแปลงส่วนของผู้ถือหุ้นเฉพาะกิจการ และงบกระแสเงินสดรวมและงบกระแสเงินสดเฉพาะกิจการ สำหรับปีสิ้นสุดวันเดียวกันของแต่ละปีของบริษัท ลีอกซเลย์ จำกัด (มหาชน) และบริษัทย่อย และของเฉพาะบริษัท ลีอกซเลย์ จำกัด (มหาชน) ตามลำดับ ซึ่งผู้บริหารของกิจการเป็นผู้รับผิดชอบต่อความถูกต้องและครบถ้วนของข้อมูลในงบการเงินเหล่านี้ ส่วนข้าพเจ้าเป็นผู้รับผิดชอบในการแสดงความเห็นต่องบการเงินดังกล่าวจากผลการตรวจสอบของข้าพเจ้า ข้าพเจ้ามิได้ตรวจสอบงบการเงินของบริษัทร่วมสามแห่ง มูลค่าตามวิธีส่วนได้เสียของเงินลงทุนในบริษัทร่วมดังกล่าวในงบการเงินรวม ณ วันที่ 31 ธันวาคม 2554 และ 2553 มีจำนวน 291 ล้านบาท และ 277 ล้านบาท ตามลำดับ และส่วนแบ่งกำไรตามวิธีส่วนได้เสียของบริษัทร่วมเหล่านั้นสำหรับปีสิ้นสุดวันเดียวกันของแต่ละปี มีจำนวน 19 ล้านบาท และ 39 ล้านบาท ตามลำดับ มูลค่าตามบัญชีของเงินลงทุนในบริษัทร่วมดังกล่าวในงบการเงินเฉพาะกิจการ ณ วันที่ 31 ธันวาคม 2554 และ 2553 มีจำนวน 189 ล้านบาท งบการเงินของบริษัทร่วมดังกล่าวตรวจสอบโดยผู้สอบบัญชีอื่น โดยข้าพเจ้าได้รับรายงานของผู้สอบบัญชีเหล่านั้น และความเห็นของข้าพเจ้าในส่วนที่เกี่ยวข้องกับจำนวนเงินของรายการต่าง ๆ ของบริษัทร่วมเหล่านั้น ซึ่งรวมอยู่ใน งบการเงินรวมและงบการเงินเฉพาะกิจการได้ถือตามรายงานของผู้สอบบัญชีอื่นนั้น

นอกจากเรื่องดังกล่าวไว้ในวรรคที่สาม ข้าพเจ้าได้ปฏิบัติงานตรวจสอบตามมาตรฐานการสอบบัญชีที่รับรองทั่วไป ซึ่งกำหนดให้ข้าพเจ้าต้องวางแผนและปฏิบัติงาน เพื่อให้ได้ความเชื่อมั่นอย่างมีเหตุผลว่างบการเงินแสดงข้อมูลที่ขัดต่อข้อเท็จจริงอันเป็นสาระสำคัญหรือไม่ การตรวจสอบรวมถึงการใช้วิธีการทดสอบหลักฐานประกอบรายการ ทั้งที่เป็นจำนวนเงินและการเปิดเผยข้อมูลในงบการเงิน การประเมินความเหมาะสมของหลักการบัญชีที่กิจการใช้และประมาณการเกี่ยวกับรายการทางการเงินที่เป็นสาระสำคัญ ซึ่งผู้บริหารเป็นผู้จัดทำขึ้น ตลอดจนการประเมินถึงความเหมาะสมของการแสดงรายการที่นำเสนอในงบการเงินโดยรวม ข้าพเจ้าเชื่อว่าการตรวจสอบดังกล่าวประกอบกับรายงานของผู้สอบบัญชีอื่นที่กล่าวถึงในวรรคแรก ให้ข้อสรุปที่เป็นเกณฑ์อย่างเหมาะสมในการแสดงความเห็นของข้าพเจ้า

ตามที่อธิบายไว้ในหมายเหตุประกอบงบการเงินข้อ 14 งบการเงินรวมและงบการเงินเฉพาะกิจการ ณ วันที่ 31 ธันวาคม 2554 และ 2553 ของบริษัท ลีอกซเลย์ จำกัด (มหาชน) และ

บริษัทย่อย และของเฉพาะบริษัท ลีอกซเลย์ จำกัด (มหาชน) ตามลำดับ รวมเงินลงทุนในบริษัทร่วมอีกสองแห่งซึ่งบริษัทร่วมเหล่านั้นมีรอบระยะเวลาบัญชีสิ้นสุดวันที่ 30 มิถุนายน เงินลงทุนในบริษัทร่วมเหล่านั้นได้รับการบันทึกบัญชีโดยได้รวมข้อมูลจากงบการเงินของบริษัทร่วมเหล่านั้นสำหรับ แต่ละงวดหกเดือนสิ้นสุดวันที่ 31 ธันวาคม 2554 และ 2553 ซึ่งได้สอบทานแล้วแต่ยังมิได้ตรวจสอบโดยผู้สอบบัญชี มูลค่าตามวิธีส่วนได้เสียของเงินลงทุนในบริษัทร่วมดังกล่าวในงบการเงินรวม ณ วันที่ 31 ธันวาคม 2554 และ 2553 มีจำนวน 1,873 ล้านบาท และ 1,849 ล้านบาท ตามลำดับ และส่วนแบ่งกำไรตามวิธีส่วนได้เสียของบริษัทร่วมเหล่านั้นสำหรับแต่ละงวดหกเดือนสิ้นสุดวันที่ 31 ธันวาคม 2554 และ 2553 มีจำนวน 53 ล้านบาท และ 25 ล้านบาท ตามลำดับ และมูลค่าตามบัญชีของเงินลงทุนในบริษัทร่วมดังกล่าวในงบการเงินเฉพาะกิจการ ณ วันที่ 31 ธันวาคม 2554 และ 2553 มีจำนวน 950 ล้านบาท

จากการตรวจสอบของข้าพเจ้าและรายงานของผู้สอบบัญชีอื่น และยกเว้นผลกระทบของรายการปรับปรุงซึ่งอาจจำเป็น หากข้าพเจ้าได้ตรวจสอบงบการเงินของบริษัทร่วมเหล่านั้นตามที่กล่าวไว้ในวรรคที่สาม ข้าพเจ้าเห็นว่างบการเงินรวมและงบการเงินเฉพาะกิจการข้างต้นนี้ แสดงฐานะการเงินรวมและฐานะการเงินเฉพาะกิจการ ณ วันที่ 31 ธันวาคม 2554 และ 2553 ผลการดำเนินงานรวมและผลการดำเนินงานเฉพาะกิจการ และกระแสเงินสดรวมและกระแสเงินสดเฉพาะกิจการ สำหรับปีสิ้นสุดวันเดียวกันของแต่ละปีของบริษัท ลีอกซเลย์ จำกัด (มหาชน) และบริษัทย่อย และของเฉพาะบริษัท ลีอกซเลย์ จำกัด (มหาชน) ตามลำดับ โดยถูกต้องตามที่ควรในสาระสำคัญตามมาตรฐานการรายงานทางการเงิน

ตามที่อธิบายไว้ในหมายเหตุประกอบงบการเงินข้อ 2 และ 3 กิจการได้ใช้มาตรฐานการรายงานทางการเงินที่ออกและปรับปรุงใหม่ซึ่งมีผลบังคับใช้ตั้งแต่วันที่ 1 มกราคม 2554 งบการเงินรวมและงบการเงินเฉพาะกิจการสำหรับปีสิ้นสุดวันที่ 31 ธันวาคม 2553 ได้ปรับปรุงใหม่แล้ว

ศิริเพ็ญ สุขเจริญยั้ง

(นางศิริเพ็ญ สุขเจริญยั้ง)
ผู้สอบบัญชีรับอนุญาต
เลขทะเบียน 3636

บริษัท เคทีเอ็มจี ภูมิไชย สอบบัญชี จำกัด
กรุงเทพมหานคร
28 กุมภาพันธ์ 2555

งบแสดงฐานะการเงิน

บริษัท ลีอิกซ์เลย์ จำกัด (มหาชน) และบริษัทย่อย
ณ วันที่ 31 ธันวาคม 2554 และ 2553

หมายเหตุ	งบการเงินรวม		งบการเงินเฉพาะกิจการ	
	2554	2553 (ปรับปรุงใหม่)	2554	2553 (ปรับปรุงใหม่)
(บาท)				
สินทรัพย์				
สินทรัพย์หมุนเวียน				
เงินสดและรายการเทียบเท่าเงินสด	7	976,243,225	856,858,322	243,840,094
เงินลงทุนชั่วคราว	8	6,361,095	12,587,313	-
ลูกหนี้การค้าและอื่น ๆ	9,19	2,207,668,212	2,332,192,706	754,066,538
ลูกหนี้การค้าที่ยังไม่เรียกเก็บ		1,988,447,629	673,794,554	521,093,494
ลูกหนี้เงินประกันผลงาน		84,958,488	79,210,112	84,958,488
เงินให้กู้ยืมระยะสั้นแก่บุคคลหรือกิจการอื่น	10	10,000,000	11,000,000	-
สินค้าคงเหลือ	11	1,316,058,917	664,631,404	285,571,499
เงินจ่ายล่วงหน้าค่าสินค้า		227,749,049	189,595,778	59,755,754
สินทรัพย์หมุนเวียนอื่น	12	415,168,140	152,757,917	201,175,448
รวมสินทรัพย์หมุนเวียน		7,232,654,755	4,972,628,106	2,150,461,315
สินทรัพย์ไม่หมุนเวียน				
เงินลงทุนในบริษัทย่อย	5,13	-	-	1,742,050,463
เงินลงทุนในกิจการที่ควบคุมร่วมกัน	14	14,957,214	8,676,063	-
เงินลงทุนในบริษัทร่วม	14	3,281,101,471	3,247,810,997	1,196,496,328
เงินลงทุนระยะยาวอื่น	15	275,736,412	306,132,554	218,606,212
ที่ดิน อาคารและอุปกรณ์	16,19	1,065,833,571	975,014,182	493,805,193
สินทรัพย์ไม่มีตัวตน	17	45,246,253	35,947,192	36,365,086
ลูกหนี้เงินประกันผลงาน		89,661,741	62,173,033	89,661,741
สินทรัพย์ไม่หมุนเวียนอื่น	8,18	246,665,167	184,481,711	77,428,895
รวมสินทรัพย์ไม่หมุนเวียน		5,019,201,829	4,820,235,732	3,854,413,918
รวมสินทรัพย์		12,251,856,584	9,792,863,838	6,004,875,233

หมายเหตุประกอบงบการเงินเป็นส่วนหนึ่งของงบการเงินนี้

หมายเหตุ	งบการเงินรวม		งบการเงินเฉพาะกิจการ		
	2554	2553 (ปรับปรุงใหม่)	2554	2553 (ปรับปรุงใหม่)	
(บาท)					
หนี้สินและส่วนของผู้ถือหุ้น					
หนี้สินหมุนเวียน					
เงินเบิกเกินบัญชีธนาคารและเงินกู้ยืมระยะสั้นจาก					
สถาบันการเงิน	19	1,955,544,506	1,116,995,720	614,445,512	563,722,314
เจ้าหนี้การค้าและอื่น ๆ	20	2,826,633,967	1,795,778,799	784,100,604	665,804,085
เงินรับล่วงหน้าจากลูกค้า		296,318,295	320,507,799	124,129,775	270,814,479
ส่วนของหนี้สินระยะยาวที่ถึงกำหนด					
ชำระภายในหนึ่งปี	19	183,430,073	834,852,987	115,975,602	813,947,586
เงินกู้ยืมระยะสั้นจากบุคคลหรือกิจการ					
ที่เกี่ยวข้องกัน	6,19	2,300,000	1,000,000	18,000,000	-
เงินกู้ยืมระยะสั้นจากบุคคลหรือกิจการอื่น	19	45,996,713	40,946,186	-	-
ภาษีเงินได้ค้างจ่าย		84,433,202	3,430,194	-	-
หนี้สินหมุนเวียนอื่น	21	847,911,325	672,435,091	273,110,022	258,650,862
รวมหนี้สินหมุนเวียน		6,242,568,081	4,785,946,776	1,929,761,515	2,572,939,326
หนี้สินไม่หมุนเวียน					
หนี้สินระยะยาว					
เงินกองทุนสำรองเลี้ยงชีพพนักงาน	19	1,128,730,963	323,915,979	956,669,948	172,629,206
หนี้สินภาษีเงินได้รอการตัดบัญชี	22	27,038,284	37,425,117	27,038,284	37,425,117
ภาระผูกพันผลประโยชน์พนักงาน	23	106,176,362	168,383,385	88,452,362	141,797,385
หนี้สินไม่หมุนเวียนอื่น		334,108,744	296,879,118	222,122,152	205,335,571
		7,648,655	5,052,599	-	-
รวมหนี้สินไม่หมุนเวียน		1,603,703,008	831,656,198	1,294,282,746	557,187,279
รวมหนี้สิน		7,846,271,089	5,617,602,974	3,224,044,261	3,130,126,605
ส่วนของผู้ถือหุ้น					
ทุนเรือนหุ้น					
ทุนจดทะเบียน	24	2,000,000,000	2,000,000,000	2,000,000,000	2,000,000,000
ทุนที่ออกและชำระแล้ว		2,000,000,000	2,000,000,000	2,000,000,000	2,000,000,000
กำไรสะสม					
จัดสรรแล้ว					
ทุนสำรองตามกฎหมาย	25	26,360,500	14,050,000	26,360,500	14,050,000
ยังไม่ได้จัดสรร		551,476,309	365,669,633	400,653,466	266,681,429
องค์ประกอบอื่นของส่วนของผู้ถือหุ้น	25	1,619,207,427	1,580,477,571	353,817,006	330,868,126
รวมส่วนของผู้ถือหุ้นของบริษัท		4,197,044,236	3,960,197,204	2,780,830,972	2,611,599,555
ส่วนได้เสียที่ไม่มีอำนาจควบคุม		208,541,259	215,063,660	-	-
รวมส่วนของผู้ถือหุ้น		4,405,585,495	4,175,260,864	2,780,830,972	2,611,599,555
รวมหนี้สินและส่วนของผู้ถือหุ้น		12,251,856,584	9,792,863,838	6,004,875,233	5,741,726,160

งบกำไรขาดทุน

บริษัท ลีอกซ์เลย์ จำกัด (มหาชน) และบริษัทย่อย
สำหรับแต่ละปีสิ้นสุดวันที่ 31 ธันวาคม 2554 และ 2553

หมายเหตุ	งบการเงินรวม		งบการเงินเฉพาะกิจการ	
	2554	2553 (ปรับปรุงใหม่)	2554	2553 (ปรับปรุงใหม่)
(บาท)				
การดำเนินงานต่อเนื่อง				
รายได้				
รายได้จากการขายและการให้บริการ	6	14,126,634,539	10,281,281,437	4,455,978,069
ค่าธรรมเนียมและรายได้อื่น	6,28	119,350,809	127,287,609	641,458,410
กำไรจากการขายเงินลงทุน - สุทธิ	5,6	1,676,380	4,488,946	501,013
รวมรายได้		14,247,661,728	10,413,057,992	5,097,937,492
ค่าใช้จ่าย				
ต้นทุนขายและต้นทุนการให้บริการ	6	12,087,414,816	8,651,714,165	3,780,837,725
ค่าใช้จ่ายในการขาย	6,29	730,629,633	681,161,324	374,081,570
ค่าใช้จ่ายในการบริหาร	6,30	1,215,189,921	1,067,875,083	594,118,064
ต้นทุนทางการเงิน	6	158,447,776	115,180,646	90,844,506
หนี้สงสัยจะสูญสำหรับเงินให้กู้ยืมระยะสั้น แก่บุคคล หรือกิจการที่เกี่ยวข้องกัน	14	11,818,065	342,654,348	11,818,065
รวมค่าใช้จ่าย	32	14,203,500,211	10,858,585,566	4,851,699,930
ส่วนแบ่งกำไร (ขาดทุน) จากเงินลงทุน				
กิจการที่ควบคุมร่วมกัน	14	(3,720,849)	(2,209,628)	-
บริษัทร่วม	14	379,617,281	358,967,162	-
รวม		375,896,432	356,757,534	-
กำไร (ขาดทุน) ก่อนภาษีเงินได้จาก การดำเนินงานต่อเนื่อง		420,057,949	(88,770,040)	246,237,562
ค่าใช้จ่ายภาษีเงินได้	33	(114,708,438)	(42,199,623)	-
กำไร (ขาดทุน) สำหรับปีจากการดำเนินงาน ต่อเนื่อง		305,349,511	(130,969,663)	246,237,562
การดำเนินงานที่ยกเลิก				
กำไรจากการดำเนินงานที่ยกเลิก		-	-	-
กำไร (ขาดทุน) สำหรับปี		305,349,511	(130,969,663)	246,237,562

หมายเหตุ	งบการเงินรวม		งบการเงินเฉพาะกิจการ	
	2554	2553 (ปรับปรุงใหม่)	2554	2553 (ปรับปรุงใหม่)
(บาท)				
ส่วนของกำไร (ขาดทุน) ที่เป็นของ ผู้ถือหุ้นของบริษัท	298,072,201	(138,856,213)	246,237,562	760,583,080
ส่วนได้เสียที่ไม่มีอำนาจควบคุม	7,277,310	7,886,550	-	-
กำไร (ขาดทุน) สำหรับปี	305,349,511	(130,969,663)	246,237,562	760,583,080
กำไร (ขาดทุน) ต่อหุ้นขั้นพื้นฐาน 34	0.15	(0.07)	0.12	0.38

หมายเหตุประกอบงบการเงินเป็นส่วนหนึ่งของงบการเงินนี้

งบกำไรขาดทุนเบ็ดเสร็จ

บริษัท ลีкокเซลย์ จำกัด (มหาชน) และบริษัทย่อย
สำหรับแต่ละปีสิ้นสุดวันที่ 31 ธันวาคม 2554 และ 2553

หมายเหตุ	งบการเงินรวม		งบการเงินเฉพาะกิจการ	
	2554	2553 (ปรับปรุงใหม่)	2554	2553 (ปรับปรุงใหม่)
(บาท)				
กำไร (ขาดทุน) สำหรับปี	305,349,511	(130,969,663)	246,237,562	760,583,080
กำไรขาดทุนเบ็ดเสร็จอื่น				
ผลต่างจากอัตราแลกเปลี่ยนจากการแปลงค่า หน่วยงานต่างประเทศ	638,882	3,876,416	-	-
การเปลี่ยนแปลงในมูลค่าสุทธิของ เงินลงทุนเพื่อขาย	(4,484,195)	46,447,111	(4,484,195)	46,447,111
การตีมูลค่าที่ดินใหม่ - สุทธิ - ส่วนของบริษัท	27,433,075	60,405,086	27,433,075	60,405,086
การตีมูลค่าที่ดินใหม่ - สุทธิ - ส่วนของบริษัทย่อย	8,862,000	6,081,600	-	-
การเปลี่ยนแปลงสัดส่วนการถือหุ้นในบริษัทย่อย และบริษัทร่วม	4,727,103	(8,680,994)	-	-
กำไรขาดทุนเบ็ดเสร็จอื่นสำหรับปี 26	37,176,865	108,129,219	22,948,880	106,852,197
กำไรขาดทุนเบ็ดเสร็จรวมสำหรับปี	342,526,376	(22,840,444)	269,186,442	867,435,277
ส่วนของกำไรขาดทุนเบ็ดเสร็จรวมที่เป็นของ				
ผู้ถือหุ้นของบริษัท	336,802,057	(34,542,988)	269,186,442	867,435,277
ส่วนได้เสียที่ไม่มีอำนาจควบคุม	5,724,319	11,702,544	-	-
กำไรขาดทุนเบ็ดเสร็จรวมสำหรับปี	342,526,376	(22,840,444)	269,186,442	867,435,277

หมายเหตุประกอบงบการเงินเป็นส่วนหนึ่งของงบการเงินนี้

งบแสดงการเปลี่ยนแปลงส่วนของผู้ถือหุ้น

บริษัท ลีкокхолด์ จำกัด (มหาชน) และบริษัทย่อย
สำหรับแต่ละปีสิ้นสุดวันที่ 31 ธันวาคม 2554 และ 2553

งบการเงินรวม

หมายเหตุ	ทุนเรือนหุ้น ที่ออกและ ชำระแล้ว	ทุนสำรอง ตามกฎหมาย	กำไรสะสม		ผลต่างจากการ เปลี่ยนแปลงใน มูลค่าสิทธิธรรมของ เงินลงทุนเพื่อขาย	ส่วนเกินทุน		การเปลี่ยนแปลง ส่วนส่วนการถือหุ้น ในบริษัทย่อย และบริษัทร่วม	รวมองค์ประกอบ อื่นของส่วนของผู้ ถือหุ้น	รวมส่วน ของผู้ถือหุ้น ของบริษัท	ส่วนของผู้ ถือหุ้น ที่ไม่มีอำนาจ ควบคุม	รวมส่วน ของผู้ถือหุ้น
			กำไรสะสม ที่ยังไม่ได้จัดสรร	กำไรสะสม		ส่วนกำไรสุทธิ จากกำไรสุทธิที่คืน-สุทธิ	ส่วนกำไรสุทธิ ของบริษัท					
ยอดคงเหลือ ณ วันที่ 1 มกราคม 2553	2,000,000,000	-	518,575,846	(6,062,008)	92,389,490	131,626,439	32,788,106	1,225,422,319	1,476,164,346	3,994,740,192	260,123,018	4,254,863,210
รายการกับผู้เป็นเจ้าของทั้งวันที่เกิดโดยตรงเข้าส่วนของผู้ถือหุ้น เงินหมุนที่ได้รับจากผู้ถือหุ้นและการจัดสรรส่วนทุนให้ผู้ถือหุ้น เงินปันผลจ่ายของบริษัทย่อยให้ส่วนได้เสียที่ไม่มีอำนาจควบคุม รวมเงินหมุนที่ได้รับจากผู้ถือหุ้นและการจัดสรรส่วนทุนให้ผู้ถือหุ้น	-	-	-	-	-	-	-	-	-	-	(4,289,016)	(4,289,016)
การเปลี่ยนแปลงในส่วนได้เสียในบริษัทย่อย การได้มั่งงั่งส่วนได้เสียที่ไม่มีอำนาจควบคุมโดยอำนาจควบคุม ไม่เปลี่ยนแปลง การได้มั่งงั่งส่วนได้เสียที่ไม่มีอำนาจควบคุมโดยอำนาจควบคุม เปลี่ยนแปลง	-	-	-	-	-	-	-	-	-	-	(4,289,016)	(4,289,016)
รวมการเปลี่ยนแปลงในส่วนได้เสียในบริษัทย่อย	-	-	-	-	-	-	-	-	-	-	(8,753,880)	(8,753,880)
รวมรายการกับผู้เป็นเจ้าของทั้งวันที่เกิดโดยตรงเข้าส่วนของผู้ถือหุ้น	-	-	-	-	-	-	-	-	-	-	(56,761,902)	(56,761,902)
กำไรขาดทุนเบ็ดเสร็จสำหรับปี	-	-	(138,856,213)	-	-	-	-	-	-	(138,856,213)	7,886,550	(130,969,663)
กำไรหรือขาดทุน	-	-	-	2,578,204	46,447,111	60,405,086	3,563,818	(8,680,994)	104,313,225	104,313,225	3,815,994	108,129,219
รวมกำไรขาดทุนเบ็ดเสร็จสำหรับปี	-	-	(138,856,213)	2,578,204	46,447,111	60,405,086	3,563,818	(8,680,994)	104,313,225	(34,542,988)	11,702,544	(22,840,444)
โอนไม่ชำระตรงตามกฎหมาย	-	14,050,000	(14,050,000)	-	-	-	-	-	-	-	-	-
ยอดคงเหลือ ณ วันที่ 31 ธันวาคม 2553	2,000,000,000	14,050,000	365,669,633	(3,483,804)	138,836,601	192,031,525	36,351,924	1,216,741,325	1,580,477,571	3,960,197,204	215,063,660	4,175,260,864

หมายเหตุประกอบงบการเงินเป็นส่วนหนึ่งของงบการเงินนี้

งบแสดงการเปลี่ยนแปลงส่วนของผู้ถือหุ้น

บริษัท ลีอกทเคย์ จำกัด (มหาชน) และบริษัทย่อย
สำหรับแต่ละปีสิ้นสุดวันที่ 31 ธันวาคม 2554 และ 2553

งบการเงินรวม

หมายเหตุ	ทุนเรือนหุ้น		กำไรสะสม		องค์ประกอบอื่นของส่วนของผู้ถือหุ้น					รวมส่วนของผู้ถือหุ้น		
	ที่ออกและชำระแล้ว	ตามกฎหมาย	ยังไม่ได้ชำระ	ผลต่างจากการแปลงค่าจากการแปลงเงินลงทุนในตราสาร	ผลต่างจากการเปลี่ยนแปลงมูลค่าตราสารทางการเงินลงทุนในตราสาร	ส่วนเกินทุน		การเปลี่ยนแปลงส่วนการถือหุ้นในบริษัทย่อยและบริษัทที่ร่วม	รวมองค์ประกอบอื่นของส่วนของผู้ถือหุ้น			
						จากการตีราคาที่ดิน-สุทธิ	ส่วนของบริษัทที่ร่วม					
(บาท)	(บาท)	(บาท)	(บาท)	(บาท)	(บาท)	(บาท)	(บาท)	(บาท)	(บาท)	(บาท)		
ยอดคงเหลือ ณ วันที่ 1 มกราคม 2554	2,000,000,000	14,050,000	365,669,633	(3,483,804)	138,836,601	192,031,525	36,351,924	1,216,741,325	1,580,477,571	3,960,197,204	215,063,660	4,175,260,864
รายการกับผู้ถือหุ้นเป็นเจ้าของที่บันทึกโดยตรงเข้าส่วนของผู้ถือหุ้น												
เงินที่รับจากผู้ถือหุ้นและการจัดสรรส่วนทุนให้ผู้ถือหุ้น	-	-	-	-	-	-	-	-	-	-	(6,670,463)	(6,670,463)
เงินปันผลของผู้ถือหุ้นของบริษัท	-	-	(99,955,025)	-	-	-	-	-	-	(99,955,025)	-	(99,955,025)
35	-	-	(99,955,025)	-	-	-	-	-	-	(99,955,025)	-	(99,955,025)
รวมเงินที่รับจากผู้ถือหุ้นและการจัดสรรส่วนทุนให้ผู้ถือหุ้น	-	-	(99,955,025)	-	-	-	-	-	-	(99,955,025)	(6,670,463)	(106,625,488)
การเปลี่ยนแปลงในส่วนได้เสียในบริษัทย่อย												
การได้มาซึ่งส่วนได้เสียที่ไม่มีอำนาจควบคุมโดยอำนาจควบคุมที่ไม่เปลี่ยนแปลง	-	-	-	-	-	-	-	-	-	-	(5,576,257)	(5,576,257)
รวมการเปลี่ยนแปลงในส่วนได้เสียในบริษัทย่อย	-	-	-	-	-	-	-	-	-	-	(5,576,257)	(5,576,257)
รวมรายการกับผู้ถือหุ้นเจ้าของที่บันทึกโดยตรงเข้าส่วนของผู้ถือหุ้น	-	-	(99,955,025)	-	-	-	-	-	-	(99,955,025)	(12,246,720)	(112,201,745)
กำไรขาดทุนเบ็ดเสร็จสำหรับปี												
กำไรหรือขาดทุน	-	-	298,072,201	-	-	-	-	-	-	298,072,201	7,277,310	305,349,511
กำไรขาดทุนเบ็ดเสร็จอื่น	26	-	-	424,921	(4,484,195)	27,433,075	10,737,199	4,618,856	38,729,856	38,729,856	(1,552,991)	37,176,865
รวมกำไรขาดทุนเบ็ดเสร็จสำหรับปี	-	-	298,072,201	424,921	(4,484,195)	27,433,075	10,737,199	4,618,856	38,729,856	336,802,057	5,724,319	342,526,376
โอนไปสำรองตามกฎหมาย	25	12,310,500	(12,310,500)	-	-	-	-	-	-	-	-	-
ยอดคงเหลือ ณ วันที่ 31 ธันวาคม 2554	2,000,000,000	26,360,500	551,476,309	(3,058,883)	134,352,406	219,464,600	47,089,123	1,221,360,181	1,619,207,427	4,197,044,236	208,541,259	4,405,585,495

หมายเหตุประกอบงบการเงินเป็นส่วนหนึ่งของงบการเงินนี้

JB แสดงการเปลี่ยนแปลงในส่วนของผู้ถือหุ้น

บริษัท สีสกุลเลย์ จำกัด (มหาชน) และบริษัทย่อย
สำหรับแต่ละปีสิ้นสุดวันที่ 31 ธันวาคม 2554 และ 2553

งบการเงินเฉพาะกิจการ

หมายเหตุ	ทุนเรือนหุ้น ที่ออกและ ชำระแล้ว	กำไร (ขาดทุน) สะสม	องค์ประกอบอื่นของผู้ถือหุ้น				รวม องค์ประกอบอื่น ของผู้ถือหุ้น	รวมส่วน ของผู้ถือหุ้น ของบริษัท
			ทุนสำรอง ตามกฎหมาย	ยังไม่ได้จัดสรร (ขาดทุนสะสม)	ผลต่างจาก การเปลี่ยนแปลง ในมูลค่ายุติธรรมของ เงินลงทุนเพื่อขาย (บาท)	ส่วนเกินทุน จากการตีราคา ที่ดิน - สุทธิ		
ยอดคงเหลือ ณ วันที่ 1 มกราคม 2553	2,000,000,000	-	(479,851,651)	92,389,490	131,626,439	224,015,929	1,744,164,278	
กำไรขาดทุนเบ็ดเสร็จสำหรับปี	-	-	760,583,080	-	-	-	760,583,080	
กำไรหรือขาดทุน	-	-	-	46,447,111	60,405,086	106,852,197	106,852,197	
กำไรขาดทุนเบ็ดเสร็จอื่น	-	-	-	-	-	-	-	
รวมกำไรขาดทุนเบ็ดเสร็จสำหรับปี	-	-	760,583,080	46,447,111	60,405,086	106,852,197	867,435,277	
โอนไปสำรองตามกฎหมาย	-	14,050,000	(14,050,000)	-	-	-	-	
ยอดคงเหลือ ณ วันที่ 31 ธันวาคม 2553	2,000,000,000	14,050,000	266,681,429	138,836,601	192,031,525	330,868,126	2,611,599,555	

หมายเหตุประกอบงบการเงินเป็นส่วนหนึ่งของงบการเงินนี้

JU แสดงการเปลี่ยนแปลงในส่วนของผู้ถือหุ้น

บริษัท ลีкокхолด์ จำกัด (มหาชน) และบริษัทย่อย
สำหรับแต่ละปีสิ้นสุดวันที่ 31 ธันวาคม 2554 และ 2553

งบการเงินเฉพาะกิจการ

หมายเหตุ	กำไร (ขาดทุน) สะสม		องค์ประกอบอื่นของผู้ถือหุ้น					รวม	รวมส่วน ของผู้ถือหุ้น ของบริษัท
	กำไร (ขาดทุน) สะสม	กำไร (ขาดทุน) สะสม	ผลต่างจาก การเปลี่ยนแปลง ในมูลค่ายุติธรรมของ เงินลงทุนเมื่อขาย	ส่วนเกินทุน จากการตีราคา ที่ดิน - สุทธิ	รวม	องค์ประกอบอื่น ของผู้ถือหุ้น			
ทุนเรือนหุ้น ที่ออกและ ชำระแล้ว	2,000,000,000	14,050,000							
ยอดคงเหลือ ณ วันที่ 1 มกราคม 2554	2,000,000,000	14,050,000	138,836,601	92,031,525	330,868,126	2,611,599,555			
รายการกับผู้ถือหุ้นที่บันทึกโดยตรงเข้าส่วนของผู้ถือหุ้น เงินทุนที่ได้รับจากผู้ถือหุ้นและการจัดสรรส่วนทุน ให้ผู้ถือหุ้น	-	-	-	-	-	(99,955,025)			
เงินปันผลให้ผู้ถือหุ้นของบริษัท	-	-	-	-	-	(99,955,025)			
รวมเงินทุนที่ได้รับจากผู้ถือหุ้นและการจัดสรรส่วน ทุนให้ผู้ถือหุ้น	-	-	-	-	-	(99,955,025)			
กำไรขาดทุนเบ็ดเสร็จสำหรับปี	-	-	-	-	-	246,237,562		246,237,562	
กำไรหรือขาดทุน	-	-	(4,484,195)	27,433,075	22,948,880	22,948,880		22,948,880	
กำไรขาดทุนเบ็ดเสร็จอื่น	-	-	(4,484,195)	27,433,075	22,948,880	269,186,442		269,186,442	
รวมกำไรขาดทุนเบ็ดเสร็จสำหรับปี	-	-	(4,484,195)	27,433,075	22,948,880	269,186,442		269,186,442	
โอนไปสำรองตามกฎหมาย	-	12,310,500	-	-	-	-		-	
ยอดคงเหลือ ณ วันที่ 31 ธันวาคม 2554	2,000,000,000	26,360,500	134,352,406	219,464,600	353,817,006	2,780,830,972		2,780,830,972	

หมายเหตุประกอบงบการเงินเป็นส่วนหนึ่งของงบการเงินนี้

งบกระแสเงินสด

บริษัท ลีอิกซ์เสย์ จำกัด (มหาชน) และบริษัทย่อย
สำหรับแต่ละปีสิ้นสุดวันที่ 31 ธันวาคม 2554 และ 2553

	งบการเงินรวม		งบการเงินเฉพาะกิจการ	
	2554	2553 (ปรับปรุงใหม่)	2554	2553 (ปรับปรุงใหม่)
	(บาท)			
กระแสเงินสดจากกิจกรรมดำเนินงาน				
กำไร (ขาดทุน) สำหรับปี	305,349,511	(130,969,663)	246,237,562	760,583,080
รายการปรับปรุง				
ค่าเสื่อมราคาและรายการจ่ายตัดจำหน่าย	128,456,780	123,159,820	39,918,169	39,834,711
ดอกเบี้ยรับ	(35,463,211)	(30,469,818)	(27,055,427)	(26,781,815)
ต้นทุนทางการเงิน	158,447,776	115,180,646	90,844,506	86,047,020
เงินปันผลรับ	(25,965,747)	(25,478,032)	(495,259,027)	(436,203,297)
ภาษีเงินได้หัก ณ ที่จ่ายตัดบัญชี	2,776,791	484,732	25,384	28,740
ตั้งค่าเผื่อสำหรับ				
- หนี้สงสัยจะสูญสำหรับลูกหนี้การค้าและอื่นๆ	28,841,412	53,545,371	24,988,846	69,838,265
- หนี้สงสัยจะสูญสำหรับเงินให้กู้ยืมระยะสั้น				
แก่บุคคลหรือกิจการที่เกี่ยวข้องกัน	11,818,065	342,654,348	11,818,065	369,598,274
- มูลค่าลดลงของสินค้า	4,830,675	21,128,965	4,525,463	17,010,114
- มูลค่าลดลงของเงินลงทุนในบริษัทร่วม	-	5,311,781	-	36,000,000
- มูลค่าลดลงของเงินลงทุนระยะยาวอื่น	-	7,000,000	-	7,000,000
ขาดทุน (กำไร) จากการจำหน่ายเงินลงทุน				
ในบริษัทย่อย	-	-	(7,650)	5,176,815
กำไรจากการจำหน่ายเงินลงทุนในบริษัทร่วม	(1,556,066)	-	(493,363)	(975,400,259)
กำไรจากการจำหน่ายเงินลงทุนระยะยาวอื่น	-	(17,500)	-	(17,500)
กำไรจากการชำระหนี้คืนของเงินลงทุน				
ระยะยาวอื่น	-	(3,103,475)	-	(644,035)
กำไรจากการไม่รวมงบการเงินของบริษัทย่อย	(120,314)	(1,367,971)	-	-
ขาดทุน (กำไร) จากการจำหน่ายที่ดิน อาคาร				
และอุปกรณ์ และสินทรัพย์ไม่มีตัวตน	13,632,509	(1,115,908)	(180,662)	(944,875)
ส่วนแบ่งกำไรจากเงินลงทุนในกิจการ				
ที่ควบคุมร่วมกัน และบริษัทร่วม	(375,896,432)	(356,757,534)	-	-
ผลต่างจากการแปลงค่างบการเงินของ				
หน่วยงานต่างประเทศ	638,882	4,306,565	-	-
ค่าใช้จ่ายภาษีเงินได้	114,708,438	42,199,623	-	-
	330,499,069	165,691,950	(104,638,134)	(48,874,762)

หมายเหตุประกอบงบการเงินเป็นส่วนหนึ่งของงบการเงินนี้

งบกระแสเงินสด

บริษัท ลีкокเซลีย์ จำกัด (มหาชน) และบริษัทย่อย
สำหรับแต่ละปีสิ้นสุดวันที่ 31 ธันวาคม 2554 และ 2553

	งบการเงินรวม		งบการเงินเฉพาะกิจการ	
	2554	2553 (ปรับปรุงใหม่)	2554	2553 (ปรับปรุงใหม่)
	(บาท)			
<i>การเปลี่ยนแปลงในสินทรัพย์และหนี้สินดำเนินงาน</i>				
ลูกหนี้การค้าและอื่น ๆ	120,074,416	48,917,285	(20,181,147)	331,811,821
ลูกหนี้การค้าที่ยังไม่เรียกเก็บ	(1,314,653,076)	178,728,808	(92,616,026)	14,014,689
ลูกหนี้เงินประกันผลงาน	(33,237,084)	(37,700,884)	(33,237,084)	(37,700,884)
สินค้าคงเหลือ	(656,258,188)	181,089,066	(19,488,091)	44,141,383
เงินจ่ายล่วงหน้าค่าสินค้า	(38,153,271)	51,259,666	108,750,949	56,563,492
สินทรัพย์หมุนเวียนอื่น	(257,310,589)	49,101,032	(87,772,673)	63,671,056
สินทรัพย์ไม่หมุนเวียนอื่น	(3,475,346)	(569,835)	(19,903,320)	585,950
เจ้าหนี้การค้าและอื่น ๆ	1,031,149,588	17,917,600	118,296,518	(9,291,383)
เงินรับล่วงหน้าจากลูกค้า	(28,375,864)	(138,267,787)	(146,684,704)	(122,410,453)
เงินกองทุนสำรองเลี้ยงชีพพนักงาน	(10,386,833)	(14,312,952)	(10,386,833)	(14,312,952)
ภาระผูกพันผลประโยชน์พนักงาน	37,229,626	35,847,615	16,786,582	18,627,324
หนี้สินหมุนเวียนอื่น	181,508,277	19,450,565	14,517,687	92,438,654
รับคืนภาษีเงินได้หัก ณ ที่จ่าย	60,133,108	38,682,740	34,289,623	36,825,848
จ่ายภาษีเงินได้และภาษีเงินได้หัก ณ ที่จ่าย	(153,162,556)	(99,335,892)	(32,383,935)	(34,312,692)
เงินสดสุทธิได้มาจาก (ใช้ไปใน) กิจกรรมดำเนินงาน	(734,418,723)	496,498,977	(274,650,588)	391,777,091
<i>กระแสเงินสดจากกิจกรรมลงทุน</i>				
รับดอกเบี้ย	10,788,696	7,414,033	2,507,745	3,758,076
รับเงินปันผล	363,758,337	347,545,464	444,458,502	417,003,342
เงินลงทุนชั่วคราวในเงินฝากประจำและ ตัวสัญญาใช้เงินที่มีอายุมากกว่า 3 เดือน และที่ใช้เป็นหลักทรัพย์ค้ำประกันลดลง	5,031,412	9,626,256	-	-
ผลกระทบของกระแสเงินสดจากการจำหน่าย และการไม่รวมงบการเงินของบริษัทย่อยและ บริษัทย่อยทางอ้อม	(7,274)	4,215,016	-	-
การเพิ่มขึ้นของเงินลงทุนในบริษัทย่อย	(957,400)	(52,400,000)	(42,957,400)	(1,159,400,300)
การเพิ่มขึ้นของเงินลงทุนในบริษัทร่วม	(10,002,000)	(99,000,000)	-	(99,000,000)
การเพิ่มขึ้นของเงินให้กู้ยืมระยะสั้นแก่บุคคล หรือกิจการที่เกี่ยวข้องกัน	(11,818,065)	(14,280,000)	(11,818,065)	(14,280,000)
การลดลง (เพิ่มขึ้น) ของเงินให้กู้ยืมระยะสั้นแก่บุคคล หรือกิจการอื่น	1,000,000	(10,000,000)	-	-

หมายเหตุประกอบงบการเงินเป็นส่วนหนึ่งของงบการเงินนี้

งบกระแสเงินสด

บริษัท ลีкокขเลีย จำกัด (มหาชน) และบริษัทย่อย
สำหรับแต่ละปีสิ้นสุดวันที่ 31 ธันวาคม 2554 และ 2553

หมายเหตุ	งบการเงินรวม		งบการเงินเฉพาะกิจการ	
	2554	2553 (ปรับปรุงใหม่)	2554	2553 (ปรับปรุงใหม่)
(บาท)				
เงินสดปันผลจ่ายของบริษัทย่อยให้ส่วนได้เสีย ที่ไม่มีอำนาจควบคุม	(6,670,463)	(4,289,016)	-	-
ที่ดิน อาคารและอุปกรณ์เพิ่มขึ้น	(240,494,620)	(98,673,972)	(60,760,838)	(21,016,102)
สินทรัพย์ไม่มีตัวตนเพิ่มขึ้น	(14,769,922)	(9,023,413)	(13,781,226)	(7,439,993)
เงินสดรับจากการจำหน่ายเงินลงทุนในบริษัทย่อย	7,650	68,185	7,650	68,185
เงินสดรับจากการจำหน่ายเงินลงทุนในบริษัทร่วม	10,090,283	-	-	995,000,559
เงินสดรับจากการจำหน่ายเงินลงทุนใน หลักทรัพย์เื้ออขาย	-	5,017,500	-	5,017,500
เงินสดรับจากการชำระหนี้สินของบริษัทย่อย	-	-	-	10,255,000
เงินสดรับจากการชำระหนี้สินของบริษัทร่วม	-	-	2,743,363	-
เงินสดรับจากการชำระหนี้สินของเงินลงทุน ระยะยาวอื่น	-	3,203,794	-	644,035
เงินสดรับจากการจำหน่าย ที่ดิน อาคาร และอุปกรณ์ และสินทรัพย์ไม่มีตัวตน	13,056,803	8,491,877	9,431,229	6,202,293
เงินสดสุทธิได้มาจากกิจกรรมลงทุน	119,013,437	97,915,724	329,830,960	136,812,595
กระแสเงินสดจากกิจกรรมจัดหาเงิน				
จ่ายต้นทุนทางการเงิน	(157,654,660)	(117,279,462)	(90,756,676)	(86,461,885)
จ่ายเงินปันผลให้ผู้ถือหุ้นของบริษัท	(99,955,025)	-	(99,955,025)	-
เงินเบิกเกินบัญชีธนาคารและเงินกู้ยืมระยะสั้นจาก สถาบันการเงินเพิ่มขึ้น (ลดลง)	838,548,786	(104,624,996)	50,723,198	(260,851,153)
เงินกู้ยืมระยะสั้นจากบุคคลหรือกิจการที่เกี่ยวข้อง กันเพิ่มขึ้น (ลดลง)	1,300,000	(1,350,000)	18,000,000	-
เงินกู้ยืมระยะสั้นจากบุคคลหรือกิจการอื่นเพิ่มขึ้น	5,050,527	39,646,186	-	-
หนี้สินระยะยาวเพิ่มขึ้น	1,040,032,156	18,939,892	1,000,000,000	137,789
ชำระคืนหนี้สินระยะยาว	(892,531,595)	(166,508,000)	(919,822,751)	(156,000,000)
เงินสดสุทธิได้มาจาก (ใช้ไปใน) กิจกรรมจัดหาเงิน	734,790,189	(331,176,380)	(41,811,254)	(503,175,249)
เงินสดและรายการเทียบเท่าเงินสดเพิ่มขึ้นสุทธิ	119,384,903	263,238,321	13,369,118	25,414,437
เงินสดและรายการเทียบเท่าเงินสด ณ วันที่ 1 มกราคม	856,858,322	593,620,001	230,470,976	205,056,539
เงินสดและรายการเทียบเท่าเงินสด ณ วันที่ 31 ธันวาคม	976,243,225	856,858,322	243,840,094	230,470,976

หมายเหตุประกอบงบการเงินเป็นส่วนหนึ่งของงบการเงินนี้

หมายเหตุประกอบงบการเงิน

บริษัท ลีкокเซลย์ จำกัด (มหาชน) และบริษัทย่อย
ณ วันที่ 31 ธันวาคม 2554 และ 2553

หมายเหตุ	สารบัญ
1	ข้อมูลทั่วไป
2	เกณฑ์การจัดทำงบการเงิน
3	การเปลี่ยนแปลงนโยบายการบัญชี
4	นโยบายการบัญชีที่สำคัญ
5	การซื้อขายและการจำหน่ายบริษัทย่อย
6	บุคคลหรือกิจการที่เกี่ยวข้องกัน
7	เงินสดและรายการเทียบเท่าเงินสด
8	เงินฝากที่ติดภาระค้ำประกัน
9	ลูกหนี้การค้าและอื่น ๆ
10	เงินให้กู้ยืมระยะสั้นแก่บุคคลหรือกิจการอื่น
11	สินค้าคงเหลือ
12	สินทรัพย์หมุนเวียนอื่น
13	เงินลงทุนในบริษัทย่อย
14	เงินลงทุนในกิจการที่ควบคุมร่วมกันและบริษัทร่วม
15	เงินลงทุนระยะยาวอื่น
16	ที่ดิน อาคารและอุปกรณ์
17	สินทรัพย์ไม่มีตัวตน
18	สินทรัพย์ไม่หมุนเวียนอื่น
19	หนี้สินที่มีภาระดอกเบี้ย
20	เจ้าหนี้การค้าและอื่น ๆ
21	หนี้สินหมุนเวียนอื่น
22	หนี้สินภาษีเงินได้รอการตัดบัญชี
23	ภาระผูกพันผลประโยชน์พนักงาน
24	ทุนเรือนหุ้น
25	สำรอง
26	กำไรขาดทุนเบ็ดเสร็จอื่น
27	รายงานทางการเงินจำแนกตามส่วนงาน
28	ค่าธรรมเนียมและรายได้อื่น
29	ค่าใช้จ่ายในการขาย
30	ค่าใช้จ่ายในการบริหาร
31	ค่าใช้จ่ายผลประโยชน์ของพนักงาน
32	ค่าใช้จ่ายตามลักษณะ
33	ภาษีเงินได้

หมายเหตุ	สารบัญ
34	กำไร (ขาดทุน) ต่อหุ้นชั้นพื้นฐาน
35	เงินปันผล
36	เครื่องมือทางการเงิน
37	ภาวะผูกพันกับบุคคลหรือกิจการที่ไม่เกี่ยวข้องกัน
38	หนี้สินที่อาจเกิดขึ้น
39	มาตรฐานการรายงานทางการเงินที่ยังไม่ได้ใช้
40	การจัดประเภทรายการใหม่

หมายเหตุประกอบงบการเงินเป็นส่วนหนึ่งของงบการเงินนี้
งบการเงินนี้ได้รับอนุมัติให้ออกงบการเงินจากคณะกรรมการเมื่อวันที่ 28 กุมภาพันธ์ 2555

1 ข้อมูลทั่วไป

บริษัท ลีอกซ์เลย์ จำกัด (มหาชน) (“บริษัท”) เป็นนิติบุคคลที่จัดตั้งขึ้นในประเทศไทย และมีที่อยู่อพยพตั้งอยู่เลขที่ 102 ถนน ๓ รัตนอง แขวงคลองเตย เขตคลองเตย จังหวัดกรุงเทพมหานคร 10110 ประเทศไทย บริษัทจดทะเบียนกับตลาดหลักทรัพย์แห่งประเทศไทยเมื่อปี 2537 ผู้ถือหุ้นรายใหญ่ในระหว่างปีได้แก่ บริษัท เอกภาวี จำกัด (ถือหุ้นร้อยละ 28) ซึ่งเป็นนิติบุคคลที่จัดตั้งขึ้นในประเทศไทย บริษัทดำเนินธุรกิจหลักเกี่ยวกับการซื้อขายไป รวมทั้งการขายอุปกรณ์ระบบโทรคมนาคมและระบบอื่นๆ พร้อมทั้งติดตั้ง บริษัทย่อยดำเนินธุรกิจหลักในด้านการซื้อขายไปและการขายและให้บริการเกี่ยวกับคอมพิวเตอร์ รายละเอียดของบริษัทย่อย ณ วันที่ 31 ธันวาคม 2554 และ 2553 มีดังนี้

ชื่อกิจการ	ลักษณะธุรกิจ	บริษัทถือหุ้นร้อยละ	
		2554	2553
บริษัทย่อยทางตรง			
บริษัท ลีอกซ์เลย์ ไรร์เลส จำกัด	จำหน่ายและบริการระบบโทรคมนาคมและสารสนเทศ	99	99
บริษัท จาโก จำกัด (ยังไม่ได้ประกอบพาณิชย์หลัก)	จำหน่ายสลากกินแบ่งรัฐบาลอัตโนมัติ	99	99
บริษัท ดาต้า มายนิ่ง จำกัด	ประกอบกิจการค้าให้บริการระบบอุปกรณ์เทคโนโลยีสารสนเทศและคอมพิวเตอร์	99	99
บริษัท ลีอกซ์บิท จำกัด (มหาชน)	ประกอบกิจการค้าเครื่องโทรคมนาคม เครื่องคอมพิวเตอร์และโปรแกรมคอมพิวเตอร์	99	99
บริษัท ลีอกซ์เลย์ จีเอสที โฮลด์ จำกัด	ธุรกิจลงทุน	99	99
บริษัท ลีอกซ์เลย์ ไมบาย จำกัด	จำหน่าย บริการบัตรเครดิตเงินสด อิเล็กทรอนิกส์ในรูปแบบต่าง ๆ	99	-
บริษัท เอเชีย ซิเคียวริตี้ เมเนจเม้นท์ จำกัด	ให้บริการรักษาความปลอดภัย ทำอากาศยานสุวรรณภูมิและอื่นๆ	69	69
บริษัท การค้าลาว จำกัด	การค้าในลาว	67	67

ชื่อกิจการ	ลักษณะธุรกิจ	บริษัทถือหุ้นร้อยละ	
		2554	2553
บริษัทย่อยทางตรง			
บริษัท ลีอกซเลย์ พร็อพเพอร์ตี้ ดีเวลลอปเม้นท์ จำกัด	ธุรกิจให้เช่าอาคาร ป้ายโฆษณาและให้บริการ	66	59
บริษัท พาร์ทโซน (ประเทศไทย) จำกัด	จำหน่ายอะไหล่และอุปกรณ์ ยานพาหนะ	64	60
บริษัท แอล ฟอรัช 1 จำกัด	จัดหา ผลิตและจำหน่ายเครื่องฝึกยิงเป้าบิน และเป้าเคลื่อนไหว	60	-
บริษัท ลีอกซเลย์ โกลบอล จำกัด	ธุรกิจลงทุน	51	51
บริษัท ลีอกซเลย์ เทรดิง จำกัด	จำหน่ายสินค้าอุปโภคบริโภค	50	50
บริษัท ลีอกซเลย์ เทเลส จำกัด	ขายและให้บริการอุปกรณ์สื่อสาร อิเล็กทรอนิกส์	-	51
บริษัทย่อยทางอ้อม			
บริษัท โปรเฟสชันแนล คอมพิวเตอร์ จำกัด	บริการจัดหา บำรุงรักษา วางระบบงาน และติดตั้งเครื่องคอมพิวเตอร์ รวมทั้งให้บริการการบริหาร ศูนย์คอมพิวเตอร์	99	99
บริษัท ลีอกซบิท พีเอ จำกัด (มหาชน)	ประกอบกิจการโทรคมนาคม บริการฐานข้อมูลคอมพิวเตอร์	99	99
บริษัท เน็ทวัน เน็ทเวิร์ค โซลูชั่น จำกัด	ประกอบกิจการค้าเครื่องคอมพิวเตอร์ รวมทั้งอะไหล่และอุปกรณ์คอมพิวเตอร์ทุกชนิด	99	99
บริษัท ไทยเกตเวย์ จำกัด	ประกอบกิจการค้าเครื่องโทรคมนาคม	99	99
บริษัท แอล ฮาร์ดแวร์ แอนด์ เซอร์วิส จำกัด	บริการติดตั้ง ซ่อมแซมอุปกรณ์ด้าน IT รวมทั้งจำหน่ายคอมพิวเตอร์และอุปกรณ์ต่อพ่วงต่างๆ	99	99
บริษัท ดิจิตอล สกรีน เพลย์ จำกัด	ให้บริการด้านการศึกษาผ่านระบบเครือข่าย	70	70
บริษัท ดิจิท เบริน จำกัด	จำหน่ายเครื่องมือ วัสดุผลิตภัณฑ์ให้ความรู้	42	42

บริษัทย่อยทางตรงและบริษัทย่อยทางอ้อมดังกล่าวข้างต้นจดทะเบียนในประเทศไทย ยกเว้น บริษัท การค้าลาว จำกัด ซึ่งจดทะเบียนในประเทศสาธารณรัฐประชาธิปไตยประชาชนลาว

2. เกณฑ์การจัดทำงบการเงิน

(ก) เกณฑ์การถือปฏิบัติ

งบการเงินนี้จัดทำขึ้นตามมาตรฐานการรายงานทางการเงิน รวมถึงการตีความและแนวปฏิบัติทางการบัญชีที่ประกาศใช้โดยสภาวิชาชีพบัญชีฯ (“สภาวิชาชีพบัญชี”) กฎระเบียบและประกาศคณะกรรมการกำกับหลักทรัพย์และตลาดหลักทรัพย์ที่เกี่ยวข้อง และจัดทำขึ้นตามหลักการบัญชีที่รับรองทั่วไปของประเทศไทย

ระหว่างปี 2553 และ 2554 สภาวิชาชีพบัญชีได้ออกและปรับปรุงมาตรฐานการรายงานทางการเงินหลายฉบับ ซึ่งเกี่ยวข้องกับการดำเนินงานของกลุ่มบริษัท/บริษัท และมีผลบังคับใช้ตั้งแต่รอบระยะเวลาบัญชีที่เริ่มในหรือหลังวันที่ 1 มกราคม 2554

มาตรฐานการรายงานทางการเงิน	เรื่อง
มาตรฐานการบัญชี ฉบับที่ 1 (ปรับปรุง 2552)	การนำเสนอของงบการเงิน
มาตรฐานการบัญชี ฉบับที่ 2 (ปรับปรุง 2552)	สินค้าคงเหลือ
มาตรฐานการบัญชี ฉบับที่ 7 (ปรับปรุง 2552)	งบกระแสเงินสด
มาตรฐานการบัญชี ฉบับที่ 8 (ปรับปรุง 2552)	นโยบายการบัญชี การเปลี่ยนแปลงประมาณการทางบัญชี และข้อผิดพลาด
มาตรฐานการบัญชี ฉบับที่ 10 (ปรับปรุง 2552)	เหตุการณ์ภายหลังรอบระยะเวลารายงาน
มาตรฐานการบัญชี ฉบับที่ 16 (ปรับปรุง 2552)	ที่ดิน อาคารและอุปกรณ์
มาตรฐานการบัญชี ฉบับที่ 17 (ปรับปรุง 2552)	สัญญาเช่า
มาตรฐานการบัญชี ฉบับที่ 18 (ปรับปรุง 2552)	รายได้
มาตรฐานการบัญชี ฉบับที่ 19	ผลประโยชน์ของพนักงาน
มาตรฐานการบัญชี ฉบับที่ 23 (ปรับปรุง 2552)	ต้นทุนการกู้ยืม
มาตรฐานการบัญชี ฉบับที่ 24 (ปรับปรุง 2552)	การเปิดเผยข้อมูลเกี่ยวกับบุคคลหรือกิจการที่เกี่ยวข้องกัน
มาตรฐานการบัญชี ฉบับที่ 27 (ปรับปรุง 2552)	งบการเงินรวมและงบการเงินเฉพาะกิจการ
มาตรฐานการบัญชี ฉบับที่ 28 (ปรับปรุง 2552)	เงินลงทุนในบริษัทร่วม
มาตรฐานการบัญชี ฉบับที่ 31 (ปรับปรุง 2552)	ส่วนได้เสียในการร่วมค้า
มาตรฐานการบัญชี ฉบับที่ 33 (ปรับปรุง 2552)	กำไรต่อหุ้น
มาตรฐานการบัญชี ฉบับที่ 34 (ปรับปรุง 2552)	งบการเงินระหว่างกาล
มาตรฐานการบัญชี ฉบับที่ 36 (ปรับปรุง 2552)	การตัดจ่ายของสินทรัพย์
มาตรฐานการบัญชี ฉบับที่ 37 (ปรับปรุง 2552)	ประมาณการหนี้สิน หนี้สินที่อาจเกิดขึ้น และสินทรัพย์ที่อาจเกิดขึ้น
มาตรฐานการบัญชี ฉบับที่ 38 (ปรับปรุง 2552)	สินทรัพย์ไม่มีตัวตน
มาตรฐานการบัญชี ฉบับที่ 40 (ปรับปรุง 2552)	อสังหาริมทรัพย์เพื่อการลงทุน
มาตรฐานการรายงานทางการเงิน ฉบับที่ 3 (ปรับปรุง 2552)	การรวมธุรกิจ
การตีความมาตรฐานการรายงานทางการเงิน ฉบับที่ 15	สัญญาการก่อสร้างอสังหาริมทรัพย์
ประกาศสภาวิชาชีพบัญชี ฉบับที่ 17/2554	การปฏิบัติในช่วงเปลี่ยนแปลงสำหรับผลประโยชน์ระยะยาวอื่นของพนักงาน
ประกาศสภาวิชาชีพบัญชี ฉบับที่ 18/2554	แนวทางปฏิบัติสำหรับการบันทึกบัญชีเมื่อมีการตีราคาใหม่
ประกาศสภาวิชาชีพบัญชี ฉบับที่ 19/2554	แนวทางปฏิบัติสำหรับการบันทึกบัญชีสำหรับสินทรัพย์ประเภทอาคารชุด

การปฏิบัติตามมาตรฐานการรายงานทางการเงินที่ออกและปรับปรุงใหม่นั้น มีผลให้เกิดการเปลี่ยนแปลงนโยบายการบัญชีของกลุ่มบริษัท/บริษัท ผลกระทบจากการเปลี่ยนแปลงนี้ได้เปิดเผยไว้ในหมายเหตุประกอบงบการเงินข้อ 3

การเปลี่ยนแปลงนโยบายการบัญชีในปีก่อน การบัญชีเกี่ยวกับผลประโยชน์พนักงาน

ในปี 2553 สภาวิชาชีพบัญชีได้ออกมาตรฐานการบัญชีฉบับที่ 19 เรื่อง ผลประโยชน์พนักงาน ซึ่งมีผลบังคับใช้กับงบการเงินสำหรับรอบระยะเวลาบัญชีที่เริ่มในหรือหลังวันที่ 1 มกราคม 2554 กลุ่มบริษัทได้ปฏิบัติตามมาตรฐานการบัญชีดังกล่าวก่อนการบังคับใช้โดยบันทึกการเปลี่ยนแปลงนโยบายการบัญชีเรื่อง ผลประโยชน์พนักงานในงบการเงินรวมและงบการเงินเฉพาะกิจการสำหรับปีสิ้นสุดวันที่ 31 ธันวาคม 2553

นอกเหนือจากมาตรฐานการรายงานทางการเงินที่ออกและปรับปรุงใหม่ข้างต้น ระหว่างปี 2553 สภาวิชาชีพบัญชีได้ออกและปรับปรุงมาตรฐานการรายงานทางการเงินฉบับอื่น ๆ ซึ่งมีผลบังคับสำหรับงบการเงินที่เริ่มในหรือหลังวันที่ 1 มกราคม 2556 เป็นต้นไป และไม่ได้มีการนำมาใช้สำหรับการจัดทำงบการเงินนี้ มาตรฐานการรายงานทางการเงินที่ออกและปรับปรุงใหม่ดังกล่าวได้เปิดเผยในหมายเหตุประกอบงบการเงินข้อ 39

(ข) เกณฑ์การวัดมูลค่า

งบการเงินนี้จัดทำขึ้นโดยถือหลักเกณฑ์การบันทึกตามราคาทุนเดิม ยกเว้นรายการที่สำคัญที่แสดงในงบแสดงฐานะทางการเงินดังต่อไปนี้

- ที่ดินวัดมูลค่าด้วยราคาขายสุทธิธรรม
- เงินลงทุนในหลักทรัพย์เพื่อขายวัดด้วยมูลค่ายุติธรรม

(ค) การประมาณการและใช้วิจารณญาณ

ในการจัดทำงบการเงินให้เป็นไปตามมาตรฐานการรายงานทางการเงิน ผู้บริหารต้องใช้วิจารณญาณ การประมาณ และข้อสมมติฐานหลายประการ ซึ่งมีผลกระทบต่อการกำหนดนโยบายการบัญชีและการรายงานจำนวนเงินที่เกี่ยวข้องกับสินทรัพย์ หนี้สิน รายได้ และค่าใช้จ่าย ผลที่เกิดขึ้นจริงอาจแตกต่างจากที่ประมาณไว้

ประมาณการและข้อสมมติฐานที่ใช้ในการจัดทำงบการเงินจะได้รับการทบทวนอย่างต่อเนื่อง การปรับประมาณการทางบัญชีจะบันทึกในงวดบัญชีที่ประมาณการดังกล่าวได้รับการทบทวนและในงวดอนาคตที่ได้รับผลกระทบ ข้อมูลเกี่ยวกับการประมาณความไม่แน่นอนและข้อสมมติฐานที่สำคัญในการกำหนดนโยบายการบัญชี มีผลกระทบต่อการรับรู้จำนวนเงินในงบการเงินซึ่งประกอบด้วยหมายเหตุประกอบงบการเงินต่อไปนี้

หมายเหตุประกอบงบการเงินข้อ 23

ภาวะผูกพันผลประโยชน์พนักงาน

3. การเปลี่ยนแปลงนโยบายการบัญชี

(ก) ภาพรวม

ตั้งแต่วันที่ 1 มกราคม 2554 ผลจากการถือปฏิบัติตามมาตรฐานการรายงานทางการเงินที่ออกและปรับปรุงใหม่ตามที่กล่าวในหมายเหตุประกอบงบการเงินข้อ 2 กลุ่มบริษัท/บริษัทที่มีการเปลี่ยนแปลงนโยบายการบัญชีดังต่อไปนี้

- การนำเสนอของงบการเงิน
- การบัญชีเกี่ยวกับการรวมธุรกิจ
- การบัญชีเกี่ยวกับการได้มาซึ่งส่วนได้เสียที่ไม่มีอำนาจควบคุม
- การบัญชีเกี่ยวกับที่ดิน อาคารและอุปกรณ์

รายละเอียดของนโยบายการบัญชีใหม่ที่ถือปฏิบัติโดยกลุ่มบริษัท/บริษัทได้กล่าวรวมในหมายเหตุประกอบงบการเงินข้อ 3 (ข) ถึง 3 (จ)

(ข) การนำเสนอของงบการเงิน

กลุ่มบริษัท/บริษัทถือปฏิบัติตามมาตรฐานการบัญชี ฉบับที่ 1 (ปรับปรุง 2552) เรื่อง การนำเสนอของงบการเงิน ภายใต้ข้อกำหนดของมาตรฐานที่ปรับปรุงใหม่ งบการเงินประกอบด้วย

- งบแสดงฐานะการเงิน
- งบกำไรขาดทุน
- งบกำไรขาดทุนเบ็ดเสร็จ
- งบแสดงการเปลี่ยนแปลงส่วนของผู้ถือหุ้น
- งบกระแสเงินสดและ
- หมายเหตุประกอบงบการเงิน

ทั้งนี้ เป็นผลให้กลุ่มบริษัท/บริษัท แสดงการเปลี่ยนแปลงของส่วนของผู้ถือหุ้นทั้งหมดในงบแสดงการเปลี่ยนแปลงส่วนของผู้ถือหุ้น และแสดงการเปลี่ยนแปลงทั้งหมดที่ไม่ใช่ส่วนของผู้ถือหุ้นในงบกำไรขาดทุนเบ็ดเสร็จ โดยก่อนหน้านี้ การเปลี่ยนแปลงทั้งหมดดังกล่าวแสดงในงบแสดงการเปลี่ยนแปลงส่วนของผู้ถือหุ้น

ข้อมูลเปรียบเทียบได้มีการนำเสนอใหม่เพื่อให้เป็นไปตามข้อกำหนดของมาตรฐานฉบับปรับปรุงใหม่การเปลี่ยนแปลงนโยบายการบัญชีดังกล่าวมีผลกระทบต่อการนำเสนองบการเงินเท่านั้น โดยไม่มีผลกระทบต่อกำไรหรือกำไรต่อหุ้น

(ค) การบัญชีเกี่ยวกับการรวมธุรกิจ

กลุ่มบริษัทได้ถือปฏิบัติตามมาตรฐานการรายงานทางการเงิน ฉบับที่ 3 (ปรับปรุง 2552) เรื่อง การรวมธุรกิจ และมาตรฐานการบัญชี ฉบับที่ 27 (ปรับปรุง 2552) เรื่อง งบการเงินรวมและงบการเงินเฉพาะกิจการ สำหรับการรวมธุรกิจที่เกิดขึ้นหรือหลังวันที่ 1 มกราคม 2554 ซึ่งนโยบายการบัญชีใหม่เกี่ยวกับการรวมธุรกิจพร้อมทั้งนโยบายการบัญชีเดิมจะกล่าวในย่อหน้าถัดไป นโยบายการบัญชีใหม่ได้ถือปฏิบัติโดยใช้วิธีเปลี่ยนวันที่ตั้งแต่วันที่ 1 มกราคม 2554 ตามวิธีปฏิบัติในช่วงเปลี่ยนแปลงที่ระบุในมาตรฐานฉบับปรับปรุง

กลุ่มบริษัทไม่มีการรวมธุรกิจในระหว่างปี 2554 ดังนั้นการถือปฏิบัติตามมาตรฐานการบัญชีฉบับปรับปรุงใหม่ทั้งสองฉบับไม่มีผลกระทบต่อกำไรหรือกำไรต่อหุ้นปี 2554

การรวมธุรกิจวันที่บัญชีโดยใช้วิธีซื้อ ณ วันที่ซื้อซึ่งเป็นวันที่โอนอำนาจควบคุมให้กลุ่มบริษัท การควบคุมหมายถึงการกำหนดนโยบายการเงินและการดำเนินงานของกิจการเพื่อให้ได้มาซึ่งประโยชน์จากกิจกรรมของกิจการนั้น ในการประเมินการควบคุม กลุ่มบริษัทได้พิจารณาถึงสิทธิในการออกเสียงซึ่งสามารถใช้สิทธินั้นได้ในปัจจุบัน

การซื้อกิจการในหรือหลังวันที่ 1 มกราคม 2554

กลุ่มบริษัทรับรู้ค่าความนิยม ณ วันที่ซื้อ โดย

- มูลค่ายุติธรรมของสิ่งตอบแทนที่โอนให้ บวก
- มูลค่าของส่วนได้เสียที่ไม่มีอำนาจควบคุมในบริษัทของผู้ถูกซื้อ บวก
มูลค่ายุติธรรมของส่วนได้เสียที่มีอยู่ ณ วันที่ซื้อ หากการรวมธุรกิจแบบเป็นขั้น ๆ หัก
- มูลค่าสุทธิ (โดยทั่วไปคือมูลค่ายุติธรรม) ของสินทรัพย์ที่ได้มาที่ระบุได้และหนี้สินที่รับมา

เมื่อผลรวมสุทธิข้างต้นเป็นยอดติดลบ กำไรจากการต่อรองราคาซื้อจะถูกรับรู้ทันทีในกำไรหรือขาดทุน สิ่งตอบแทนที่โอนให้ไม่รวมค่าใช้จ่ายที่จ่ายเพื่อให้ความสัมพันธ์ที่มีอยู่ก่อนการรวมธุรกิจหมดไป จำนวนเงินดังกล่าวจะถูกรับรู้ในกำไรหรือขาดทุน

ต้นทุนที่เกี่ยวข้องกับการซื้อ ซึ่งเป็นผลมาจากการรวมธุรกิจ นอกเหนือจากต้นทุนในการจดทะเบียนและออกตราสารหนี้หรือตราสารทุน กลุ่มบริษัทบันทึกต้นทุนดังกล่าวเป็นค่าใช้จ่ายเมื่อเกิดขึ้น

หนี้สินสิ่งตอบแทนที่คาดว่าจะต้องจ่ายรับรู้ด้วยมูลค่ายุติธรรม ณ วันที่ซื้อ หากสิ่งตอบแทนที่คาดว่าจะต้องจ่ายจัดประเภทเป็นส่วนของผู้ถือหุ้น หนี้สินดังกล่าวจะไม่ถูกวัดมูลค่าใหม่และจะบันทึกการจ่ายชำระในส่วนของผู้ถือหุ้น นอกเหนือจากกรณีดังกล่าวการเปลี่ยนแปลงในมูลค่ายุติธรรมในภายหลังของสิ่งตอบแทนที่คาดว่าจะต้องจ่ายรับรู้ในกำไรหรือขาดทุน

การซื้อกิจการระหว่างวันที่ 1 มกราคม 2551 ถึงวันที่ 31 ธันวาคม 2553

ค่าความนิยม ได้แก่ ส่วนที่เกินระหว่างต้นทุนการซื้อและส่วนได้เสียของกลุ่มกิจการที่รับรู้จากการได้มาซึ่งสินทรัพย์ หนี้สินและหนี้สินที่อาจเกิดขึ้นของผู้ถูกซื้อ (โดยทั่วไปเป็นมูลค่ายุติธรรม) เมื่อส่วนที่เกินเป็นยอดติดลบ กำไรจากการต่อรองราคาซื้อจะถูกรับรู้ทันทีในกำไรหรือขาดทุน

ต้นทุนในการทำรายการ นอกเหนือจากต้นทุนในการจดทะเบียนและออกตราสารหนี้หรือตราสารทุน ซึ่งเป็นค่าใช้จ่ายที่เกิดขึ้นจากการรวมธุรกิจ กลุ่มบริษัทถือเป็นส่วนหนึ่งของต้นทุนการซื้อกิจการ

การซื้อกิจการก่อนวันที่ 1 มกราคม 2551

ค่าความนิยมวัดมูลค่าโดยวิธีเช่นเดียวกับที่กล่าวในย่อหน้าก่อน อย่างไรก็ตามค่าความนิยมและค่าความนิยมติดลบ ถูกตัดจำหน่ายตามระยะเวลาที่คาดว่าจะได้รับประโยชน์เชิงเศรษฐกิจเป็นเวลา 10 ปี ณ วันที่ 1 มกราคม 2551 กลุ่มบริษัทได้ถือปฏิบัติตามมาตรฐานการบัญชี ฉบับที่ 43 เดิม (ปรับปรุง 2550) กลุ่มบริษัทได้หยุดตัดจำหน่ายค่าความนิยม ค่าความนิยมติดลบที่ยกมาในงบการเงิน ณ วันที่ 31 ธันวาคม 2550 ถูกตัดรายการโดยการปรับปรุงกับกำไรสะสมที่ยังไม่ได้จัดสรร ณ วันที่ 1 มกราคม 2551

(ง) การบัญชีเกี่ยวกับการได้มาซึ่งส่วนได้เสียที่ไม่มีอำนาจควบคุม (เดิมคือผู้ถือหุ้นส่วนน้อย)

กลุ่มบริษัทได้ถือปฏิบัติตามมาตรฐานการบัญชี ฉบับที่ 27 (ปรับปรุง 2552) เรื่องงบการเงินรวมและงบการเงินเฉพาะ

กิจการ สำหรับการซื้อส่วนได้เสียที่ไม่มีอำนาจควบคุมในบริษัทย่อย นโยบายการบัญชีใหม่ได้มีการถือปฏิบัติโดยวิธีเปลี่ยนวันที่ตั้งแต่วันที่ 1 มกราคม 2554 ตามแนวปฏิบัติในช่วงเปลี่ยนแปลงของมาตรฐานฉบับปรับปรุงดังกล่าว ระหว่างปี 2554 กลุ่มกิจการไม่มีการซื้อส่วนได้เสียที่ไม่มีอำนาจควบคุม ดังนั้นการถือปฏิบัติตามมาตรฐานการบัญชีฉบับปรับปรุงใหม่ดังกล่าวไม่มีผลกระทบต่อกำไรหรือกำไรต่อหุ้นสำหรับปี 2554

ตามนโยบายการบัญชีใหม่ การได้มาซึ่งส่วนได้เสียที่ไม่มีอำนาจควบคุมบันทึกบัญชีโดยถือว่าเป็นรายการกับส่วนของเจ้าของในฐานะของผู้เป็นเจ้าของ ดังนั้นจึงไม่มีค่าความนิยมเกิดขึ้นจากรายการดังกล่าว รายการปรับปรุงส่วนได้เสียที่ไม่มีอำนาจควบคุมขึ้นอยู่กับสัดส่วนของสินทรัพย์สุทธิในบริษัทย่อย

ก่อนหน้านี้นี้ มีการรับรู้ค่าความนิยมที่เกิดจากการได้มาซึ่งส่วนได้เสียที่ไม่มีอำนาจควบคุมในบริษัทย่อย ซึ่งแสดงเป็นส่วนเกินของต้นทุนเงินลงทุนส่วนที่ลงทุนเพิ่มที่มากกว่ามูลค่าตามบัญชีของส่วนได้เสียในสินทรัพย์สุทธิที่ได้มา ณ วันที่เกิดรายการ

(จ) การบัญชีเกี่ยวกับที่ดิน อาคารและอุปกรณ์

กลุ่มบริษัท/บริษัทถือปฏิบัติตามมาตรฐานการบัญชี ฉบับที่ 16 (ปรับปรุง 2552) เรื่อง ที่ดิน อาคารและอุปกรณ์ ในการระบุและบันทึกบัญชีต้นทุนและค่าเสื่อมราคาของที่ดิน อาคารและอุปกรณ์

การเปลี่ยนแปลงที่สำคัญจากการปรับปรุงมาตรฐานการบัญชี ฉบับที่ 16 และมีผลกระทบต่อกลุ่มบริษัท/บริษัท ดังนี้ (ก) ต้นทุนการรื้อถอน การขนย้ายและการบูรณะสภาพของสินทรัพย์ ต้องถือเป็นต้นทุนของสินทรัพย์และอาจมีการคิดค่าเสื่อมราคาประจำปี (ข) การกำหนดค่าเสื่อมราคา ต้องพิจารณาแต่ละส่วนแยกต่างหากจากกันเมื่อแต่ละส่วนประกอบนั้นมีสาระสำคัญ (ค) มูลค่าคงเหลือของที่ดิน อาคารและอุปกรณ์ต้องมีการประมาณด้วย มูลค่าที่กิจการคาดว่าจะได้รับในปัจจุบันจากสินทรัพย์นั้น หากมีอายุและสภาพที่คาดว่าจะได้รับในปัจจุบันเมื่อสิ้นสุดอายุการใช้ประโยชน์ นอกจากนี้ต้องมีการสอบทานมูลค่าคงเหลือและอายุการให้ประโยชน์อย่างน้อยทุกสิ้นปี

การเปลี่ยนแปลงดังกล่าวถือปฏิบัติโดยวิธีเปลี่ยนวันที่กำหนดในวิธีปฏิบัติในช่วงเปลี่ยนแปลงของมาตรฐานฉบับปรับปรุงใหม่ดังกล่าว ยกเว้นการพิจารณาต้นทุนการรื้อถอน การขนย้ายและบูรณะสถานที่ซึ่งถือปฏิบัติโดยวิธีปรับย้อนหลัง การเปลี่ยนแปลงไม่มีผลกระทบต่อผลกำไรและกำไรต่อหุ้นสำหรับแต่ละปีสิ้นสุดวันที่ 31 ธันวาคม 2554 และ 2553

4 นโยบายการบัญชีที่สำคัญ

นโยบายการบัญชีที่น่าเสนอต่อไปนี้ได้ถือปฏิบัติโดยสม่ำเสมอสำหรับงบการเงินทุกรอบระยะเวลาที่รายงาน ยกเว้นที่ได้กล่าวไว้ในหมายเหตุประกอบงบการเงินข้อ 3 เรื่อง การเปลี่ยนแปลงนโยบายบัญชี

(ก) เกณฑ์ในการจัดท่างบการเงินรวม

งบการเงินรวมประกอบด้วยงบการเงินของบริษัท และบริษัทย่อย (รวมกันเรียกว่า “กลุ่มบริษัท”) และส่วนได้เสียของกลุ่มบริษัทในบริษัทร่วม และกิจการที่ควบคุมร่วมกัน

การรวมธุรกิจ

นโยบายบัญชีสำหรับการรวมธุรกิจที่เกิดขึ้นตั้งแต่วันที่ 1 มกราคม 2554 ได้มีการเปลี่ยนแปลงโปรดดูรายละเอียดในหมายเหตุประกอบงบการเงินข้อ 3(ค)

กลุ่มบริษัท/บริษัท บันทึกบัญชีสำหรับการรวมธุรกิจตามวิธีซื้อ ยกเว้นในกรณีที่เป็นการรวมธุรกิจภายใต้การควบคุมเดียวกัน

การควบคุม หมายถึงอำนาจในการกำหนดนโยบายทางการเงินและการดำเนินงานของกิจการเพื่อให้ได้มาซึ่งประโยชน์ จากกิจกรรมของกิจการนั้น ในการพิจารณาอำนาจในการควบคุม กลุ่มกิจการ/กิจการต้องนำสิทธิในการออกเสียงที่เกิดขึ้นมารวมในการพิจารณา วันที่ซื้อกิจการคือวันที่อำนาจในการควบคุมนั้นได้ถูกโอนไปยังผู้ซื้อ การกำหนดวันที่ซื้อกิจการและการระบุเกี่ยวกับการโอนอำนาจควบคุมจากฝ่ายหนึ่งไปยังอีกฝ่ายหนึ่งต้องให้ดูโดยพิจารณาเข้ามาเกี่ยวข้อง ค่าความนิยม ถูกวัดมูลค่า ณ วันที่ซื้อ โดยวัดจากมูลค่ายุติธรรมของสิ่งตอบแทนที่โอนให้ซึ่งรวมถึงการรับรู้จำนวน ส่วนได้เสียที่ไม่มีอำนาจควบคุมในผู้ถูกซื้อ หักด้วยมูลค่าสุทธิ (มูลค่ายุติธรรม) ของสินทรัพย์ที่ระบุได้ที่ได้มาและหนี้สินที่รับมาซึ่งวัดมูลค่า ณ วันที่ซื้อ

สิ่งตอบแทนที่โอนให้ ต้องวัดด้วยมูลค่ายุติธรรมของสินทรัพย์ที่โอนไป หนี้สินที่กลุ่มบริษัท/บริษัทก่อขึ้นเพื่อจ่ายชำระให้แก่เจ้าของเดิม และส่วนได้เสียในส่วนของเจ้าของที่ออกโดยกลุ่มบริษัท/บริษัท ทั้งนี้สิ่งตอบแทนที่โอนให้ยังรวมถึงมูลค่ายุติธรรมของหนี้สินที่อาจเกิดขึ้น หากการรวมธุรกิจมีผลให้สิ้นสุดความสัมพันธ์ของโครงการเดิมระหว่างกลุ่มบริษัท/บริษัทและผู้ถูกซื้อ ให้ใช้ราคาที่ต่ำกว่าระหว่าง มูลค่าจากการยกเลิกสัญญาตามที่ระบุในสัญญา และมูลค่าองค์ประกอบ

นอกตลาด ไปหักจากสิ่งตอบแทนที่โอนให้ และรับรู้เป็นค่าใช้จ่ายอื่น
หนี้สินที่อาจเกิดขึ้นของบริษัทที่ถูกซื้อที่รับมาจากการรวมธุรกิจ รับรู้เป็นหนี้สินหากมีภาระผูกพันในปัจจุบันซึ่งเกิดขึ้น
จากเหตุการณ์ในอดีต และสามารถวัดมูลค่ายุติธรรมได้อย่างน่าเชื่อถือ
กลุ่มบริษัท/บริษัทวัดมูลค่าส่วนได้เสียที่ไม่มีอำนาจควบคุมตามอัตราส่วนได้เสียในสินทรัพย์สุทธิที่ได้มาจากผู้ถูกซื้อ
ต้นทุนที่เกี่ยวข้องกับการซื้อของกลุ่มบริษัท/บริษัทที่เกิดขึ้นซึ่งเป็นผลมาจากการรวมธุรกิจ เช่น ค่าที่ปรึกษากฎหมาย
ค่าธรรมเนียมวิชาชีพและค่าที่ปรึกษาอื่นๆ ถือเป็นค่าใช้จ่ายเมื่อเกิดขึ้น

บริษัทย่อย

บริษัทย่อยเป็นกิจการที่อยู่ภายใต้การควบคุมของกลุ่มบริษัท การควบคุมเกิดขึ้นเมื่อกลุ่มบริษัทมีอำนาจควบคุม
ทั้งทางตรงหรือทางอ้อมในการกำหนดนโยบายทางการเงินและการดำเนินงานของกิจการนั้น เพื่อได้มาซึ่งประโยชน์
จากกิจกรรมของบริษัทย่อย งบการเงินของบริษัทย่อยได้รวมอยู่ในงบการเงินรวม นับแต่วันที่มีการควบคุมจนถึงวันที่
การควบคุมสิ้นสุดลง

นโยบายการบัญชีของบริษัทย่อยได้ถูกเปลี่ยนตามความจำเป็นเพื่อให้เป็นนโยบายเดียวกันกับของกลุ่มบริษัท ผล
ขาดทุนในบริษัทย่อยจะต้องถูกปันส่วนไปยังส่วนได้เสียที่ไม่มีอำนาจควบคุมแม้ว่าการปันส่วนดังกล่าวจะทำให้ส่วน
ได้เสียที่ไม่มีอำนาจควบคุมมียอดคงเหลือติดลบก็ตาม

การสูญเสียอำนาจควบคุม

เมื่อมีการสูญเสียอำนาจควบคุมกลุ่มบริษัทตัดรายการสินทรัพย์และหนี้สินในบริษัทย่อย ส่วนได้เสียที่ไม่มีอำนาจ
ควบคุมและส่วนประกอบอื่นในส่วนของผู้ถือหุ้นที่เกี่ยวข้องกับบริษัทย่อยนั้น กำไรหรือขาดทุนที่เกิดขึ้นจากการสูญเสีย
อำนาจควบคุมในบริษัทย่อยรับรู้ในกำไรหรือขาดทุน ส่วนได้เสียในบริษัทย่อยเดิมที่ยังคงเหลืออยู่ให้วัดมูลค่าด้วย
มูลค่ายุติธรรม ณ วันที่สูญเสียอำนาจควบคุม และจัดประเภทเงินลงทุนเป็นเงินลงทุนตามวิธีส่วนได้เสียหรือเป็น
สินทรัพย์ทางการเงินเผื่อขาย ขึ้นอยู่กับระดับของอิทธิพลที่คงเหลืออยู่

กิจการที่ควบคุมร่วมกันและบริษัทร่วม

กิจการที่ควบคุมร่วมกันและบริษัทร่วมเป็นกิจการที่กลุ่มบริษัทมีอิทธิพลอย่างมีนัยสำคัญโดยมีอำนาจเข้าไปมีส่วนร่วม
ในการตัดสินใจเกี่ยวกับนโยบายทางการเงินและการดำเนินงานแต่ไม่ถึงระดับที่จะควบคุมนโยบายดังกล่าว การมี
อิทธิพลอย่างมีนัยสำคัญถูกสันนิษฐานว่ามีอยู่เมื่อกลุ่มบริษัทมีอำนาจในการออกเสียงในกิจการอื่นตั้งแต่ร้อยละ 20
ถึง ร้อยละ 50

งบการเงินรวมได้รวมส่วนแบ่งกำไรหรือขาดทุน และกำไรขาดทุนเบ็ดเสร็จอื่นของกลุ่มบริษัทหลังจากการปรับปรุง
นโยบายการบัญชีให้เป็นนโยบายเดียวกันกับของกลุ่มบริษัท นับจากวันที่มีอิทธิพลอย่างมีนัยสำคัญและการร่วม
ควบคุม จนถึงวันที่การมีอิทธิพลอย่างมีนัยสำคัญและการร่วมควบคุมนั้นสิ้นสุดลง เมื่อผลขาดทุนที่กลุ่มบริษัทได้รับ
ปันส่วนจากบริษัทร่วมและกิจการที่ควบคุมร่วมกันมีจำนวนเกินกว่าส่วนได้เสียในบริษัทร่วมและกิจการที่ควบคุม
ร่วมกัน มูลค่าตามบัญชีของเงินลงทุนในบริษัทร่วมและกิจการที่ควบคุมร่วมกันตามวิธีส่วนได้เสีย รวมถึงส่วนได้เสีย
ระยะยาวใดๆ จะถูกทอนลงจนเป็นศูนย์และหยุดรับรู้ส่วนผลขาดทุน เว้นแต่กรณีที่กลุ่มบริษัทมีภาระผูกพันตาม
กฎหมายหรือต้องจ่ายเงินเพื่อชำระภาระผูกพันแทนในนามบริษัทร่วมและกิจการที่ควบคุมร่วมกัน

การตัดรายการในงบการเงินรวม

ยอดคงเหลือและรายการบัญชีระหว่างกิจการในกลุ่ม รวมถึงรายได้หรือค่าใช้จ่ายที่ยังไม่เกิดขึ้นจริงซึ่งเป็นผลมาจาก
รายการระหว่างกิจการในกลุ่ม ถูกตัดรายการในการจัดทำงบการเงินรวม กำไรที่ยังไม่เกิดขึ้นจริงซึ่งเป็นผลมาจาก
รายการกับบริษัทร่วมและกิจการที่ควบคุมร่วมกันถูกตัดรายการกับเงินลงทุนเท่าที่กลุ่มบริษัทมีส่วนได้เสียในกิจการ
ที่ถูกลงทุนนั้น ขาดทุนที่ยังไม่เกิดขึ้นจริงถูกตัดรายการในลักษณะเดียวกับกำไรที่ยังไม่เกิดขึ้นจริง แต่เท่าที่เมื่อไม่มี
หลักฐานการด้อยค่าเกิดขึ้น

(ข) เงินตราต่างประเทศ

รายการบัญชีที่เป็นเงินตราต่างประเทศ

รายการบัญชีที่เป็นเงินตราต่างประเทศแปลงค่าเป็นเงินบาทโดยใช้อัตราแลกเปลี่ยน ณ วันที่เกิดรายการ
สินทรัพย์และหนี้สินที่เป็นตัวเงินและเป็นเงินตราต่างประเทศ ณ วันที่รายงาน แปลงค่าเป็นเงินบาทโดยใช้อัตราแลกเปลี่ยน
ณ วันนั้น กำไรหรือขาดทุนจากการแปลงค่าบันทึกในกำไรหรือขาดทุน
สินทรัพย์และหนี้สินที่ไม่เป็นตัวเงินซึ่งเกิดจากรายการบัญชีที่เป็นเงินตราต่างประเทศซึ่งบันทึกตามเกณฑ์ราคาทุนเดิม
แปลงค่าเป็นเงินบาทโดยใช้อัตราแลกเปลี่ยน ณ วันที่เกิดรายการ

กิจการในต่างประเทศ

สินทรัพย์และหนี้สินของกิจการในต่างประเทศแปลงค่าเป็นเงินบาทโดยใช้อัตราแลกเปลี่ยน ณ วันที่รายงาน ยกเว้น ยอดคงเหลือของบัญชีระหว่างกัน ซึ่งแปลงค่าโดยใช้อัตราแลกเปลี่ยน ณ วันที่เกิดรายการ

รายได้และค่าใช้จ่ายของกิจการในต่างประเทศแปลงค่าเป็นเงินบาทโดยใช้อัตราแลกเปลี่ยนที่ใกล้เคียงกับอัตรา ณ วันที่เกิดรายการ

ผลต่างจากอัตราแลกเปลี่ยนที่เกิดจากการแปลงค่า บันทึกในกำไรขาดทุนเบ็ดเสร็จอื่น และแสดงเป็นรายการผลต่างจากอัตราแลกเปลี่ยนในส่วนของผู้ถือหุ้น จนกว่าจะมีการจำหน่ายเงินลงทุนนั้นออกไป

(ค) เครื่องมือทางการเงินที่เป็นตราสารอนุพันธ์

เครื่องมือทางการเงินที่เป็นตราสารอนุพันธ์ได้ถูกนำมาใช้เพื่อจัดการความเสี่ยงที่เกิดจากการเปลี่ยนแปลงในอัตราแลกเปลี่ยนเงินตราต่างประเทศที่เกิดจากกิจกรรมดำเนินงาน กิจกรรมจัดหาเงิน และกิจกรรมลงทุน เครื่องมือทางการเงินที่เป็นตราสารอนุพันธ์ไม่ได้มีไว้เพื่อค้า

กำไรหรือขาดทุนจากสัญญาซื้อขายเงินตราต่างประเทศล่วงหน้า ที่ถูกใช้ในการป้องกันความเสี่ยงของรายการที่เป็นเงินตราต่างประเทศที่คาดว่าจะเกิดขึ้นในอนาคต จะถูกบันทึกบัญชีเมื่อรายการที่คาดว่าจะเกิดขึ้น หากรายการที่ได้รับการป้องกันความเสี่ยงได้รับการรับรู้เป็นสินทรัพย์หรือหนี้สิน รายการดังกล่าวจะได้รับการแปลงค่าโดยใช้อัตราแลกเปลี่ยนล่วงหน้าตามสัญญา

(ง) เงินสดและรายการเทียบเท่าเงินสด

เงินสดและรายการเทียบเท่าเงินสดประกอบด้วย ยอดเงินสด ยอดเงินฝากธนาคารประเภทเพื่อเรียก และเงินลงทุนระยะสั้นที่มีสภาพคล่องสูง เงินเบิกเกินบัญชีธนาคารซึ่งจะต้องชำระคืนเมื่อทวงถามถือเป็นส่วนหนึ่งของกิจกรรมจัดหาเงินในงบกระแสเงินสด

(จ) ลูกหนี้การค้าและลูกหนี้อื่น

ลูกหนี้การค้าและลูกหนี้อื่นแสดงในราคาตามใบแจ้งหนี้หักค่าเผื่อนี้สงสัยจะสูญ

ลูกหนี้การค้าที่ยังไม่เรียกเก็บแสดงถึงมูลค่างานระหว่างทำซึ่งคาดว่าจะเรียกเก็บได้จากลูกค้าสำหรับสัญญางานโครงการ โดยคำนวณจากต้นทุนงานระหว่างก่อสร้างบวกกำไรที่รับรู้หักด้วยจำนวนที่เรียกเก็บจากลูกค้าและขาดทุนที่รับรู้ ค่าเผื่อนี้สงสัยจะสูญประเมินโดยการวิเคราะห์ประวัติการชำระหนี้ และการคาดการณ์เกี่ยวกับการชำระหนี้ในอนาคตของลูกค้า ลูกหนี้จะถูกตัดจำหน่ายบัญชีเมื่อทราบว่าเป็นหนี้สูญ

(ฉ) สินค้าคงเหลือ

สินค้าที่มีไว้เพื่อขาย

สินค้าคงเหลือแสดงในราคาทุนหรือมูลค่าสุทธิที่จะได้รับแล้วแต่ราคาใดจะต่ำกว่า

ต้นทุนของสินค้าคำนวณโดยใช้วิธีราคาทุนถัวเฉลี่ยถ่วงน้ำหนัก ต้นทุนสินค้าประกอบด้วยต้นทุนที่ซื้อ ต้นทุนในการตัดแปลงหรือต้นทุนอื่นเพื่อให้สินค้าอยู่ในสถานที่และสภาพปัจจุบัน

มูลค่าสุทธิที่จะได้รับเป็นการประมาณราคาที่จะขายได้จากการดำเนินธุรกิจปกติหักด้วยค่าใช้จ่ายที่จำเป็นโดยประมาณในการขาย

กลุ่มบริษัท/บริษัทตั้งค่าเผื่อมูลค่าสินค้าลดลงสำหรับสินค้าบางส่วนที่เสื่อมคุณภาพ เสียหาย ล้าสมัยและค้างนาน

(ช) งานโครงการระหว่างทำ

งานโครงการระหว่างทำแสดงถึงมูลค่างานที่ยังไม่เรียกเก็บซึ่งคาดว่าจะเก็บได้จากลูกค้าสำหรับสัญญางานโครงการที่มีอยู่ ณ วันนั้น ต้นทุนงานโครงการระหว่างทำวัดมูลค่าด้วยต้นทุนงานโครงการ ต้นทุนงานโครงการรวมต้นทุนที่เกี่ยวข้องโดยตรงกับงานโครงการตามสัญญาและการปันส่วนต้นทุนคงที่และต้นทุนผันแปรซึ่งเกิดขึ้นในงานโครงการของกลุ่มบริษัท/บริษัท โดยขึ้นอยู่กับความสามารถในการดำเนินงานตามปกติ

(ซ) เงินลงทุน

เงินลงทุนในบริษัทย่อย กิจการที่ควบคุมร่วมกัน และบริษัทร่วม

เงินลงทุนในบริษัทย่อย กิจการที่ควบคุมร่วมกัน และบริษัทร่วม ในงบการเงินเฉพาะกิจการของบริษัท บันทึกบัญชีโดยใช้วิธีราคาทุน ส่วนการบันทึกบัญชีเงินลงทุนในกิจการที่ควบคุมร่วมกันและบริษัทร่วมในงบการเงินรวมใช้วิธีส่วนได้เสีย

เงินลงทุนในตราสารทุนอื่น

ตราสารทุนซึ่งเป็นหลักทรัพย์ในความต้องการของตลาด นอกเหนือจากที่ถือไว้เพื่อค้าหรือตั้งใจถือไว้จนครบกำหนด จัดประเภทเป็นเงินลงทุนเพื่อขาย ภายหลังจากการรับรู้มูลค่าในครั้งแรกเงินลงทุนเพื่อขายแสดงในมูลค่ายุติธรรม และการเปลี่ยนแปลงที่ไม่ใช่ผลขาดทุนจากการด้อยค่าและผลต่างจากสกุลเงินตราต่างประเทศของรายการที่เป็นตัวเงิน บันทึกโดยตรงในส่วนของผู้ถือหุ้น ส่วนผลขาดทุนจากการด้อยค่าและผลต่างจากการแลกเปลี่ยนเงินตราต่างประเทศรับรู้ในกำไรหรือขาดทุน เมื่อมีการจำหน่ายเงินลงทุน จะรับรู้ผลกำไรหรือขาดทุนที่เคยบันทึกในส่วนของผู้ถือหุ้น โดยตรงเข้าในกำไรหรือขาดทุน

เงินลงทุนในตราสารทุนซึ่งไม่ใช่หลักทรัพย์ในความต้องการของตลาดแสดงในราคาทุนหักขาดทุนจากการด้อยค่า มูลค่ายุติธรรมของเครื่องมือทางการเงินสำหรับหลักทรัพย์เพื่อขายจะใช้ราคาเสนอซื้อ ณ วันที่ในรายงาน

การจำหน่ายเงินลงทุน

เมื่อมีการจำหน่ายเงินลงทุน ผลต่างระหว่างจำนวนเงินสุทธิที่ได้รับและมูลค่าตามบัญชีและรวมถึงกำไรหรือขาดทุนจากการตีราคาหลักทรัพย์ที่เกี่ยวข้องที่เคยบันทึกในส่วนของผู้ถือหุ้น จะถูกบันทึกในกำไรหรือขาดทุน ในกรณีที่กลุ่มบริษัท/บริษัทจำหน่ายบางส่วนของเงินลงทุนที่ถืออยู่ การคำนวณต้นทุนสำหรับเงินลงทุนที่จำหน่ายไป และเงินลงทุนที่ยังถืออยู่ใช้วิธีถัวเฉลี่ยถ่วงน้ำหนัก

(ณ) ที่ดิน อาคารและอุปกรณ์

สินทรัพย์ที่เป็นกรรมสิทธิ์ของกิจการ

ที่ดิน อาคารและอุปกรณ์แสดงด้วยราคาทุนหักค่าเสื่อมราคาสะสมและขาดทุนจากการด้อยค่า ยกเว้นที่ดินที่แสดงด้วยราคาที่ดีที่สุด ราคาที่ดีที่สุดหมายถึงมูลค่ายุติธรรมซึ่งกำหนดจากเกณฑ์การใช้งานของสินทรัพย์ที่มีอยู่จริง ณ วันที่มีการตีราคาใหม่หักด้วยค่าเผื่อการด้อยค่าของสินทรัพย์

ราคาทุนรวมถึงต้นทุนทางตรง ที่เกี่ยวข้องกับการได้มาของสินทรัพย์ ต้นทุนของการก่อสร้างสินทรัพย์ที่กิจการก่อสร้างเอง รวมถึงต้นทุนของวัสดุ แรงงานทางตรง และต้นทุนทางตรงอื่น ๆ ที่เกี่ยวข้องกับการจัดหาสินทรัพย์เพื่อให้สินทรัพย์นั้น อยู่ในสภาพที่พร้อมจะใช้งานได้ตามความประสงค์ ต้นทุนในการรื้อถอน การขนย้าย การบูรณะสถานที่ตั้งของสินทรัพย์และต้นทุนการกู้ยืม นอกจากนี้ต้นทุนอาจรวมถึงกำไรหรือขาดทุนจากการป้องกันความเสี่ยงกระแสเงินสดจากการซื้อที่ดิน อาคารและอุปกรณ์ที่เป็นเงินตราต่างประเทศ ซึ่งถูกโอนจากงบกำไรขาดทุนเบ็ดเสร็จ สำหรับเครื่องมือที่ควบคุมโดยลิขสิทธิ์ซอฟต์แวร์ซึ่งไม่สามารถทำงานได้โดยปราศจากลิขสิทธิ์ซอฟต์แวร์นั้นให้ถือว่า ลิขสิทธิ์ซอฟต์แวร์ดังกล่าวเป็นส่วนหนึ่งของอุปกรณ์และถือเป็นอุปกรณ์

ส่วนประกอบของรายการที่ดิน อาคาร และอุปกรณ์แต่ละรายการที่มีอายุการให้ประโยชน์ไม่เท่ากันต้องบันทึกแต่ละส่วนประกอบที่มีนัยสำคัญแยกต่างหากจากกัน

กำไรหรือขาดทุนจากการจำหน่ายที่ดิน อาคาร และอุปกรณ์ คือผลต่างระหว่างสิ่งตอบแทนสุทธิที่ได้รับจากการจำหน่ายกับมูลค่าตามบัญชีของที่ดิน อาคาร และอุปกรณ์ โดยรับรู้สุทธิเป็นรายได้อื่นในกำไรหรือขาดทุน เมื่อมีการขายสินทรัพย์ที่ตีราคาใหม่ จำนวนเงินที่บันทึกอยู่ในส่วนเกินทุนจากการตีราคาของสินทรัพย์จะถูกโอนไปยังกำไรสะสม

สินทรัพย์ที่เช่า

การเช่าซึ่งกลุ่มบริษัท/บริษัทได้รับส่วนใหญ่ของความเสียหายและผลตอบแทนจากการครอบครองทรัพย์สินที่เช่านั้นๆ ให้จัดประเภทเป็นสัญญาเช่าการเงิน ที่ดิน อาคารและอุปกรณ์ที่ได้มาโดยทำสัญญาเช่าการเงินบันทึกเป็นสินทรัพย์ ด้วยมูลค่ายุติธรรมหรือมูลค่าปัจจุบันของจำนวนเงินขั้นต่ำที่ต้องจ่ายตามสัญญาเช่าแล้วแต่จำนวนใดจะต่ำกว่า หักด้วยค่าเสื่อมราคาสะสมและขาดทุนจากการด้อยค่า ค่าเช่าที่ชำระจะแยกเป็นส่วนที่เป็นค่าใช้จ่ายทางการเงิน และส่วนที่จะหักจากหนี้ตามสัญญา เพื่อทำให้อัตราดอกเบี้ยแต่ละงวดเป็นอัตราคงที่สำหรับยอดคงเหลือของหนี้สิน ค่าใช้จ่ายทางการเงินจะบันทึกโดยตรงในกำไรหรือขาดทุน เมื่อมีการขายและเช่ากลับคืนตามสัญญาเช่าการเงิน กำไรจากการขายจะถูกทยอยรับรู้ตามระยะเวลาของสัญญาเช่า

สินทรัพย์ที่ตีราคาใหม่

การตีราคาใหม่ดำเนินการโดยผู้เชี่ยวชาญในการประเมินราคาที่มีความเป็นอิสระอย่างสม่าเสมอ เพื่อให้มั่นใจว่าราคาตามบัญชีของสินทรัพย์ที่ได้รับการประเมินไม่แตกต่างอย่างเป็นสาระสำคัญจากมูลค่ายุติธรรม ณ วันที่รายงาน มูลค่าของสินทรัพย์ส่วนที่ตีเพิ่มขึ้นจะบันทึกไปยังกำไรขาดทุนเบ็ดเสร็จจวบจนขายได้ “ส่วนเกินทุนจากการตีราคาสินทรัพย์” ยกเว้นกรณีที่เคยประเมินมูลค่าของสินทรัพย์ลดลงและรับรู้ขาดทุนในกำไรหรือขาดทุนแล้ว จะบันทึกเฉพาะส่วนที่ตีมูลค่าเพิ่มในครั้งหลังเกินกว่าส่วนที่เคยบันทึกมูลค่าลดลงของสินทรัพย์ขึ้นเดียวกัน ในกรณีที่มูลค่าของสินทรัพย์ลดลง

จากการตีราคาใหม่จะบันทึกในกำไรขาดทุนสำหรับมูลค่าที่ลดลงเฉพาะจำนวนที่ลดลงมากกว่าส่วนเกินทุนจากการตีราคาสินทรัพย์ที่เคยบันทึกไว้ครั้งก่อนในกำไรขาดทุนเบ็ดเสร็จอื่นของสินทรัพย์ขึ้นเดียวกันนั้น ในกรณีที่มีการจำหน่ายสินทรัพย์ที่เคยตีราคาใหม่ ส่วนเกินทุนจากการตีราคาของสินทรัพย์ที่จำหน่ายจะโอนโดยตรงไปยังกำไรสะสมและไม่รวมในการคำนวณกำไรหรือขาดทุนจากการจำหน่ายสินทรัพย์

ต้นทุนที่เกิดขึ้นในภายหลัง

ต้นทุนในการเปลี่ยนแปลงส่วนประกอบจะรับรู้เป็นส่วนหนึ่งของมูลค่าตามบัญชีของรายการที่ดิน อาคารและอุปกรณ์ ถ้ามีความเป็นไปได้ค่อนข้างแน่ที่กลุ่มบริษัท/บริษัทจะได้รับประโยชน์เชิงเศรษฐกิจในอนาคตจากรายการนั้น และสามารถวัดมูลค่าต้นทุนของรายการนั้นได้อย่างน่าเชื่อถือ ขึ้นส่วนที่ถูกเปลี่ยนแปลงจะถูกตัดจำหน่ายตามมูลค่าตามบัญชี ต้นทุนที่เกิดขึ้นในการซ่อมบำรุงที่ดิน อาคารและอุปกรณ์ที่เกิดขึ้นเป็นประจำจะรับรู้ในกำไรหรือขาดทุนเมื่อเกิดขึ้น

ค่าเสื่อมราคา

ค่าเสื่อมราคาคำนวณจากมูลค่าเสื่อมสภาพของรายการอาคาร และอุปกรณ์ ซึ่งประกอบด้วยราคาทุนของสินทรัพย์หรือต้นทุนในการเปลี่ยนแปลงอื่น หักด้วยมูลค่าคงเหลือของสินทรัพย์

ค่าเสื่อมราคาคำนวณเป็นค่าใช้จ่ายในกำไรหรือขาดทุน คำนวณโดยวิธีเส้นตรงตามเกณฑ์อายุการใช้งานโดยประมาณของส่วนประกอบของสินทรัพย์แต่ละรายการ ประมาณการอายุการใช้งานของสินทรัพย์แสดงได้ดังนี้

อาคารและส่วนปรับปรุง	5, 6, 8, 20	ปี
เครื่องตกแต่ง ติดตั้งและเครื่องใช้สำนักงาน	3, 5	ปี
เครื่องมือและอุปกรณ์	3, 5	ปี
อุปกรณ์ให้เช่า	3, 5	ปี
ยานพาหนะ	5	ปี

กลุ่มบริษัท/บริษัทไม่คิดค่าเสื่อมราคาสำหรับที่ดินและสินทรัพย์ที่อยู่ระหว่างการก่อสร้าง

วิธีการคิดค่าเสื่อมราคา อายุการให้ประโยชน์ของสินทรัพย์ และมูลค่าคงเหลือ ถูกทบทวนอย่างน้อยที่สุดทุกสิ้นรอบปีบัญชี และปรับปรุงตามความเหมาะสม

(ญ) สินทรัพย์ไม่มีตัวตน

ค่าความนิยม

ค่าความนิยมที่เกิดจากการซื้อกิจการของบริษัทย่อยรับรู้ในสินทรัพย์ไม่มีตัวตน การรับรู้มูลค่าเริ่มแรกของค่าความนิยมได้อธิบายในหมายเหตุประกอบงบการเงิน 4(ก) ภายหลังจากการรับรู้เริ่มแรก ค่าความนิยมจะถูกวัดมูลค่าด้วยวิธีราคาทุนหักขาดทุนจากการด้อยค่า สำหรับตราสารทุน - การบัญชีด้านผู้ลงทุนมูลค่าตามบัญชีของค่าความนิยมให้รวมอยู่ในมูลค่าตามบัญชีของเงินลงทุน และผลขาดทุนจากการด้อยค่าในเงินลงทุนต้องไม่ถูกบันทึกส่วนให้สินทรัพย์ใด ๆ ที่เป็นส่วนหนึ่งของมูลค่าตามบัญชีของเงินลงทุนรวมถึงค่าความนิยม

สินทรัพย์ไม่มีตัวตนอื่น ๆ

สินทรัพย์ไม่มีตัวตนอื่น ๆ ที่กลุ่มบริษัท/บริษัทซื้อเข้ามาและมีอายุการใช้งานจำกัด แสดงในราคาทุนหักค่าตัดจำหน่ายสะสมและขาดทุนจากการด้อยค่า

รายจ่ายภายหลังการรับรู้รายการ

รายจ่ายภายหลังการรับรู้รายการจะรับรู้เป็นสินทรัพย์เมื่อก่อให้เกิดประโยชน์เชิงเศรษฐกิจในอนาคต โดยรวมเป็นสินทรัพย์ที่สามารถระบุได้ที่เกี่ยวข้องนั้น ค่าใช้จ่ายอื่น รวมถึงค่าความนิยมและตราผลิตภัณฑ์ที่เกิดขึ้นภายในรับรู้ในกำไรหรือขาดทุนเมื่อเกิดขึ้น

ค่าตัดจำหน่าย

ค่าตัดจำหน่ายคำนวณโดยนำราคาทุนของสินทรัพย์หรือจำนวนอื่นที่ใช้แทนราคาทุนหักด้วยมูลค่าคงเหลือ ค่าตัดจำหน่ายรับรู้ในกำไรหรือขาดทุนโดยวิธีเส้นตรงซึ่งโดยส่วนใหญ่จะสะท้อนรูปแบบที่คาดว่าจะได้รับประโยชน์ในอนาคตจากสินทรัพย์นั้นตามระยะเวลาที่คาดว่าจะได้รับประโยชน์จากสินทรัพย์ไม่มีตัวตนซึ่งไม่รวมค่าความนิยม โดยเริ่มตัดจำหน่ายสินทรัพย์ไม่มีตัวตนเมื่อสินทรัพย์นั้นพร้อมที่จะให้ประโยชน์ในอนาคต ระยะเวลาที่คาดว่าจะได้รับประโยชน์สำหรับปีปัจจุบันและปีเปรียบเทียบกับแสดงได้ดังนี้

ค่าลิขสิทธิ์ซอฟต์แวร์	3 - 10	ปี
-----------------------	--------	----

วิธีการตัดจำหน่าย ระยะเวลาที่คาดว่าจะได้รับประโยชน์ และมูลค่าคงเหลือ จะได้รับการทบทวนทุกสิ้นรอบปีบัญชี และปรับปรุงตามความเหมาะสม

(ฎ) การด้อยค่า

ยอดสินทรัพย์ตามบัญชีของกลุ่มบริษัท/บริษัทได้รับการทบทวน ณ ทุกวันที่รายงานว่ามีข้อบ่งชี้เรื่องการด้อยค่าหรือไม่ ในกรณีที่ข้อบ่งชี้จะทำการประมาณมูลค่าสินทรัพย์ที่คาดว่าจะได้รับคืน สำหรับค่าความนิยมและสินทรัพย์ไม่มีตัวตนที่มีอายุการให้ประโยชน์ไม่ทราบแน่นอน หรือ ยังไม่พร้อมใช้งาน จะประมาณมูลค่าที่คาดว่าจะได้รับคืนทุกปี ในช่วงเวลาเดียวกัน

ขาดทุนจากการด้อยค่ารับรู้เมื่อมูลค่าตามบัญชีของสินทรัพย์ หรือมูลค่าตามบัญชีของหน่วยสินทรัพย์ที่ก่อให้เกิดเงินสดสูงกว่ามูลค่าที่จะได้รับคืน ขาดทุนจากการด้อยค่าบันทึกในกำไรหรือขาดทุน เว้นแต่เมื่อมีการกลับรายการการประเมินมูลค่าของสินทรัพย์เพิ่มของสินทรัพย์ขึ้นเดียวกันที่เคยรับรู้ในส่วนของผู้ถือหุ้นและมีการด้อยค่าในเวลาต่อมา ในกรณีนี้จะรับรู้ในส่วนของผู้ถือหุ้น

เมื่อมีการลดลงในมูลค่ายุติธรรมของสินทรัพย์ทางการเงินเผื่อขาย ซึ่งได้บันทึกในส่วนของผู้ถือหุ้น และมีความชัดเจนว่าสินทรัพย์ดังกล่าวมีการด้อยค่า ยอดขาดทุนซึ่งเคยบันทึกในส่วนของผู้ถือหุ้นจะถูกบันทึกในกำไรหรือขาดทุน โดยไม่ต้องปรับกับยอดสินทรัพย์ทางการเงินดังกล่าว ยอดขาดทุนที่บันทึกในกำไรหรือขาดทุนเป็นผลต่างระหว่างราคาทุนที่ซื้อกับมูลค่ายุติธรรมในปัจจุบันของสินทรัพย์ หักขาดทุนจากการด้อยค่าของสินทรัพย์ทางการเงินอื่นๆ ซึ่งเคยรับรู้แล้วในกำไรหรือขาดทุน

การคำนวณมูลค่าที่คาดว่าจะได้รับคืน

มูลค่าที่คาดว่าจะได้รับคืนของสินทรัพย์ทางการเงินสำหรับหลักทรัพย์เผื่อขาย คำนวณโดยอ้างอิงถึงมูลค่ายุติธรรมมูลค่าที่คาดว่าจะได้รับคืนของสินทรัพย์ที่ไม่ใช่สินทรัพย์ทางการเงิน หมายถึงมูลค่าจากการใช้ของสินทรัพย์หรือมูลค่ายุติธรรมของสินทรัพย์หักต้นทุนในการขายแล้วแต่มูลค่าใดจะสูงกว่า ในการประเมินมูลค่าจากการใช้ของสินทรัพย์ประมาณการกระแสเงินสดที่จะได้รับในอนาคตจะคิดลดเป็นมูลค่าปัจจุบันโดยใช้อัตราคิดลดก่อนคำนึงภาษีเงินได้ เพื่อให้สะท้อนมูลค่าที่อาจประเมินได้ในตลาดปัจจุบันซึ่งแปรไปตามเวลาและความเสี่ยงที่มีต่อสินทรัพย์ สำหรับสินทรัพย์ที่ไม่ก่อให้เกิดกระแสเงินสดรับโดยอิสระจากสินทรัพย์อื่น จะพิจารณามูลค่าที่คาดว่าจะได้รับคืนรวมกับหน่วยสินทรัพย์ที่ก่อให้เกิดเงินสดที่สินทรัพย์นั้นเกี่ยวข้องด้วย

การกลับรายการด้อยค่า

ขาดทุนจากการด้อยค่าของสินทรัพย์ทางการเงินจะถูกกลับรายการ เมื่อมูลค่าที่คาดว่าจะได้รับคืนเพิ่มขึ้นในภายหลัง และการเพิ่มขึ้นนั้นสัมพันธ์โดยตรงกับขาดทุนจากการด้อยค่าที่เคยรับรู้ในกำไรหรือขาดทุน สำหรับสินทรัพย์ทางการเงินที่บันทึกโดยวิธีราคาทุนตัดจำหน่ายและตราสารหนี้ที่จัดประเภทเป็นหลักทรัพย์เผื่อขาย การกลับรายการจะถูกบันทึกในกำไรหรือขาดทุน ส่วนสินทรัพย์ทางการเงินที่เป็นตราสารหนี้ที่จัดประเภทเป็นหลักทรัพย์เผื่อขาย การกลับรายการจะถูกรับรู้โดยตรงในกำไรขาดทุนเบ็ดเสร็จอื่น

ขาดทุนจากการด้อยค่าของค่าความนิยมจะไม่มีมีการปรับปรุงกลับรายการ ขาดทุนจากการด้อยค่าของสินทรัพย์ที่ไม่ใช่สินทรัพย์ทางการเงินอื่นๆ ที่เคยรับรู้ในงวดก่อนจะถูกประเมิน ณ ทุกวันที่ที่ออกรายงานว่ามีข้อบ่งชี้เรื่องการด้อยค่าหรือไม่ ขาดทุนจากการด้อยค่าจะถูกกลับรายการ หากมีการเปลี่ยนแปลงประมาณการที่ใช้ในการคำนวณมูลค่าที่คาดว่าจะได้รับคืน ขาดทุนจากการด้อยค่าจะถูกกลับรายการเพียงเท่าที่มูลค่าตามบัญชีของสินทรัพย์ไม่เกินกว่ามูลค่าตามบัญชีภายหลังหักค่าเสื่อมราคาหรือค่าตัดจำหน่าย เสมือนหนึ่งไม่เคยมีการบันทึกขาดทุนจากการด้อยค่ามาก่อน

(ฎ) หนี้สินที่มีภาระดอกเบี้ย

หนี้สินที่มีภาระดอกเบี้ยบันทึกเริ่มแรกในมูลค่ายุติธรรมหักค่าใช้จ่ายที่เกี่ยวข้องกับการเกิดหนี้สิน ภายหลังจากการบันทึกหนี้สินที่มีภาระดอกเบี้ยจะบันทึกต่อมาโดยวิธีต้นทุนตัดจำหน่าย ผลต่างระหว่างยอดหนี้เริ่มแรกและ ยอดหนี้เมื่อครบกำหนดไถ่ถอน จะบันทึกในกำไรหรือขาดทุนตลอดอายุการกู้ยืมโดยใช้วิธีอัตราดอกเบี้ยที่แท้จริง

(ฐ) เจ้าหนี้การค้าและเจ้าหนี้อื่น

เจ้าหนี้การค้าและเจ้าหนี้อื่นแสดงในราคาทุน

(ท) ผลประโยชน์พนักงาน

โครงการสมทบเงิน

โครงการสมทบเงินเป็นโครงการผลประโยชน์พนักงานหลังจากออกจากงาน ซึ่งกิจการจ่ายสมทบเป็นจำนวนเงินที่แน่นอนไปอีกกิจการหนึ่งแยกต่างหาก (กองทุนสำรองเลี้ยงชีพ) และจะไม่มีภาระผูกพันตามกฎหมายหรือภาระผูกพันโดยอนุमानที่จะต้องจ่ายสมทบเพิ่มเติม ภาระผูกพันในการสมทบเข้าโครงการสมทบเงินจะถูกรับรู้เป็นค่าใช้จ่ายพนักงานในกำไรหรือขาดทุนในรอบระยะเวลาที่พนักงานได้ทำงานให้กับกิจการ

โครงการผลประโยชน์ที่กำหนดไว้

โครงการผลประโยชน์ที่กำหนดไว้เป็นโครงการผลประโยชน์หลังจากออกงานนอกเหนือจากโครงการสมทบเงิน ภาวะผูกพันสุทธิของกลุ่มบริษัท/บริษัทจากโครงการผลประโยชน์ที่กำหนดไว้ถูกคำนวณแยกต่างหากเป็นรายโครงการจากการประมาณผลประโยชน์ในอนาคตที่เกิดจากการทำงานของพนักงานในปัจจุบันและในงวดก่อน ๆ ผลประโยชน์ดังกล่าวได้มีการคิดลดกระแสเงินสดเพื่อให้เป็นมูลค่าปัจจุบัน ทั้งนี้ได้สุทธิจากต้นทุนบริการในอดีตที่ยังไม่รับรู้และมูลค่ายุติธรรมของสินทรัพย์โครงการ อัตราคิดลดเป็นอัตรา ณ วันที่รายงานจากพันธบัตรรัฐบาลระยะยาวหรือพันธบัตรระยะยาวความเสี่ยงต่ำ ซึ่งมีระยะเวลาครบกำหนดใกล้เคียงกับระยะเวลาของภาวะผูกพันของกลุ่มบริษัท/บริษัท และมีสกุลเงินเดียวกับสกุลเงินของผลประโยชน์ที่คาดว่าจะจ่าย

การคำนวณนั้นจัดทำโดยนักคณิตศาสตร์ประกันภัยที่ได้รับอนุญาตและได้พิจารณาความเหมาะสมเป็นประจำทุกปี โดยวิธีคิดลดแต่ละหน่วยที่ประมาณการไว้ เมื่อมีการคำนวณผลของผลประโยชน์ของพนักงานของกลุ่มบริษัท/บริษัท การรับรู้เป็นสินทรัพย์จำกัดเพียงยอดรวมของต้นทุนในอดีตที่ยังไม่รับรู้และมูลค่าปัจจุบันของประโยชน์เชิงเศรษฐกิจที่มีในรูปของการได้รับคืนในอนาคตจากโครงการหรือการหักการสมทบเข้าโครงการในอนาคต ในการคำนวณมูลค่าปัจจุบันของประโยชน์เชิงเศรษฐกิจ มีการพิจารณาถึงความต้องการเงินทุนขั้นต่ำสำหรับโครงการต่าง ๆ ของกลุ่มบริษัท/บริษัท ผลประโยชน์เชิงเศรษฐกิจมีให้กับกลุ่มบริษัท/บริษัท ถ้าถูกรับรู้ภายในระยะเวลาของโครงการ หรือการจ่ายชำระของหนี้สินของโครงการ

เมื่อมีการเพิ่มผลประโยชน์ในโครงการผลประโยชน์ สัดส่วนที่เพิ่มขึ้นของผลประโยชน์ที่เกี่ยวข้องกับต้นทุนบริการในอดีตของพนักงานรับรู้ในกำไรหรือขาดทุนโดยวิธีเส้นตรงตามระยะเวลาถ่วงเฉลี่ยจนถึงวันที่ผลประโยชน์นั้นเป็นสิทธิขาด ผลประโยชน์ที่เป็นสิทธิขาดจะรับรู้เป็นค่าใช้จ่ายในกำไรหรือขาดทุนทันที

กลุ่มบริษัท/บริษัทรับรู้กำไรหรือขาดทุนจากการประมาณการตามหลักการคณิตศาสตร์ประกันภัยทั้งหมดที่เกิดขึ้นในรายการกำไรหรือขาดทุน และรับรู้ค่าใช้จ่ายของโครงการผลประโยชน์ที่กำหนดไว้ในกำไรหรือขาดทุน

ผลประโยชน์เมื่อเลิกจ้าง

ผลประโยชน์เมื่อเลิกจ้างรับรู้เป็นค่าใช้จ่ายเมื่อกลุ่มบริษัท/บริษัทแสดงเจตนาผูกพันอย่างชัดเจนเกี่ยวกับการเลิกจ้าง และไม่มีความเป็นไปได้ที่จะยกเลิก มีรายละเอียดอย่างเป็นทางการทั้งการเลิกจ้างก่อนวันเกษียณตามปกติ หรือการสนับสนุนการออกจากงานโดยสมัครใจ ผลประโยชน์เมื่อเลิกจ้างรับรู้เป็นค่าใช้จ่ายเมื่อกลุ่มบริษัท/บริษัทเสนอให้มีการออกจากงานโดยสมัครใจ และมีความเป็นไปได้ที่จะได้รับการตอบรับข้อเสนอแนะ และสามารถประมาณจำนวนของการยอมรับข้อเสนอได้อย่างสมเหตุสมผล มีการคิดลดกระแสเงินสดหากระยะเวลาการจ่ายผลประโยชน์เกินกว่า 12 เดือนนับจากวันที่รายงาน

ผลประโยชน์ระยะสั้นของพนักงาน

ภาวะผูกพันผลประโยชน์ระยะสั้นของพนักงานวัดมูลค่าโดยมิได้คิดลดกระแสเงินสดและรับรู้เป็นค่าใช้จ่ายเมื่อพนักงานทำงานให้

หนี้สินรับรู้ด้วยมูลค่าที่คาดว่าจะจ่ายชำระสำหรับการจ่ายโบนัสเป็นเงินสดระยะสั้นหรือผลประโยชน์อื่น หากกลุ่มบริษัท/บริษัทมีภาวะผูกพันตามกฎหมายหรือภาวะผูกพันโดยอนุमानที่จะต้องจ่ายอันเป็นผลมาจากการที่พนักงานได้ทำงานให้ในอดีตและภาวะผูกพันนี้สามารถประมาณได้อย่างสมเหตุสมผล

(ต) ประเมินการหนี้สิน

ประมาณการหนี้สินจะรับรู้ก็ต่อเมื่อกลุ่มบริษัท/บริษัทมีภาวะหนี้สินตามกฎหมายที่เกิดขึ้นในปัจจุบันหรือที่ก่อตัวขึ้นอันเป็นผลมาจากเหตุการณ์ในอดีต และมีความเป็นไปได้ค่อนข้างแน่นอนว่าประโยชน์เชิงเศรษฐกิจจะต้องถูกจ่ายไปเพื่อชำระภาระหนี้สินดังกล่าวและสามารถประมาณจำนวนภาระหนี้สินได้อย่างน่าเชื่อถือ ประเมินการหนี้สินพิจารณาจากการคิดลดกระแสเงินสดที่จะจ่ายในอนาคตโดยใช้อัตราคิดลดในตลาดปัจจุบันก่อนคำนึงภาษีเงินได้ เพื่อให้สะท้อนจำนวนที่อาจประเมินได้ในตลาดปัจจุบันซึ่งแปรไปตามเวลาและความเสี่ยงที่มีต่อหนี้สิน ประมาณการหนี้สินส่วนที่เพิ่มขึ้นเนื่องจากเวลาที่ผ่านไปรับรู้เป็นต้นทุนทางการเงิน

ประมาณการค่าประกันความเสียหาย

ประมาณการค่าประกันความเสียหายจะบันทึกเมื่อได้ขายสินค้าหรือให้บริการแก่ลูกค้าแล้ว ประมาณการค่าใช้จ่ายพิจารณาจากประวัติการจ่ายค่าประกันความเสียหาย และปัจจัยต่างๆ ที่อาจเกี่ยวข้องกับความเสี่ยงที่จะเกิดความเสียหายดังกล่าว

(ณ) รายได้

รายได้ที่รับรู้ไม่รวมภาษีมูลค่าเพิ่มและแสดงสุทธิจากส่วนลดการค้า และส่วนลดพิเศษ

การขายสินค้าและให้บริการ

รายได้รับรู้ในกำไรหรือขาดทุนเมื่อได้โอนความเสี่ยงและผลตอบแทนของความเป็นเจ้าของสินค้าที่มีนัยสำคัญไปให้กับผู้ซื้อแล้ว และจะไม่รับรู้รายได้ถ้าฝ่ายบริหารยังมีการควบคุมหรือบริหารสินค้าที่ขายไปแล้วนั้นหรือมีความไม่แน่นอนที่มีนัยสำคัญในการได้รับประโยชน์เชิงเศรษฐกิจจากการขายสินค้าหรือให้บริการนั้น ไม่อาจวัดมูลค่าของจำนวนรายได้และต้นทุนที่เกิดขึ้นได้อย่างน่าเชื่อถือ หรือมีความเป็นไปได้ค่อนข้างแน่นอนที่จะต้องรับคืนสินค้า รายได้จากกรให้บริการรับรู้เมื่อมีการให้บริการ

รายได้ตามสัญญาบริการ

รายได้ค่าบริการประกอบด้วยจำนวนเมื่อเริ่มแรกตามที่ตกลงไว้ในสัญญาบวกจำนวนที่เกี่ยวข้องกับการเปลี่ยนแปลงสัญญาอันเกิดจากการดัดแปลงงาน การเรียกร้องค่าเสียหาย หรือการจ่ายเงินเพื่อจูงใจหากมีความเป็นไปได้ค่อนข้างแน่ที่จะก่อให้เกิดรายได้และสามารถวัดมูลค่าได้อย่างน่าเชื่อถือ เมื่อสามารถประมาณผลของงานบริการตามสัญญาได้อย่างน่าเชื่อถือ รายได้และต้นทุนค่าบริการจะถูกรับรู้ในกำไรหรือขาดทุนตามสัดส่วนของขั้นความสำเร็จของงานบริการ ขั้นความสำเร็จของงานบริการประมาณโดยอ้างอิงกับการสำรวจงานที่ทำ เมื่อไม่สามารถประมาณผลของงานบริการได้อย่างน่าเชื่อถือ รายได้ค่าบริการจะถูกรับรู้ได้ไม่เกินกว่าต้นทุนค่าบริการที่เกิดขึ้นและมีความเป็นไปได้ค่อนข้างแน่ที่จะได้รับต้นทุนนั้นคืน ผลขาดทุนที่คาดว่าจะเกิดขึ้นจากงานบริการรับรู้ในกำไรหรือขาดทุนทันที

รายได้ค่าเช่า

รายได้ค่าเช่ารับรู้ในกำไรหรือขาดทุนโดยวิธีเส้นตรงตลอดอายุสัญญาเช่า ค่าใช้จ่ายเริ่มแรกที่เกิดขึ้นเป็นการเฉพาะเพื่อให้เกิดสัญญาเช่ารับรู้เป็นส่วนหนึ่งของค่าเช่าทั้งสิ้นตามสัญญา ค่าเช่าที่อาจเกิดขึ้นรับรู้เป็นรายได้ในรอบระยะเวลาบัญชีซึ่งค่าเช่านั้นเกิดขึ้น

เงินปันผลรับ

เงินปันผลรับบันทึกในกำไรหรือขาดทุนในวันที่กลุ่มบริษัท/บริษัทมีสิทธิได้รับเงินปันผล

ดอกเบียรับ

ดอกเบียรับบันทึกในกำไรหรือขาดทุนตามเกณฑ์คงค้าง

(ด) ต้นทุนทางการเงิน

ต้นทุนทางการเงินประกอบด้วยดอกเบี้ยจ่ายของเงินกู้ยืมและประมาณการหนี้สินส่วนที่เพิ่มขึ้นเนื่องจากเวลาที่ผ่านไป และสิ่งตอบแทนที่คาดว่าจะต้องจ่าย และ ขาดทุนจากเครื่องมือป้องกันความเสี่ยง รับรู้ในกำไรหรือขาดทุน ต้นทุนการกู้ยืมที่ไม่ได้เกี่ยวกับการได้มา การก่อสร้างหรือ การผลิตสินทรัพย์ที่เข้าเงื่อนไข รับรู้ในกำไรหรือขาดทุนโดยใช้วิธีอัตราดอกเบี้ยที่แท้จริง

(ค) สัญญาเช่าดำเนินงาน

รายจ่ายภายใต้สัญญาเช่าดำเนินงานบันทึกในกำไรหรือขาดทุนโดยวิธีเส้นตรงตลอดอายุสัญญาเช่า ประโยชน์ที่ได้รับตามสัญญาเช่าจะรับรู้ในกำไรหรือขาดทุนเป็นส่วนหนึ่งของค่าเช่าทั้งสิ้นตามสัญญา ค่าเช่าที่อาจเกิดขึ้นต้องนำมารวมคำนวณจำนวนเงินขั้นต่ำที่ต้องจ่ายตามระยะเวลาที่คงเหลือของสัญญาเช่า เมื่อได้รับการยืนยันการปรับค่าเช่า

การจำแนกประเภทสัญญาเช่า

ณ วันที่เริ่มต้นข้อตกลง กลุ่มบริษัท/บริษัทจะพิจารณาว่าข้อตกลงดังกล่าวประกอบด้วยสัญญาเช่าหรือมีสัญญาเช่าเป็นส่วนประกอบหรือไม่ โดยพิจารณาจากสินทรัพย์ที่มีลักษณะเฉพาะเจาะจง ถ้าการปฏิบัติตามข้อตกลงนั้นขึ้นอยู่กับการใช้สินทรัพย์ที่มีลักษณะเฉพาะเจาะจง และข้อตกลงนั้นจะนำไปสู่สิทธิในการใช้สินทรัพย์ ถ้าทำให้กลุ่มบริษัท/บริษัทมีสิทธิในการควบคุมการใช้สินทรัพย์

ณ วันที่เริ่มต้นข้อตกลง หรือ มีการประเมินข้อตกลงใหม่ กลุ่มบริษัท/บริษัทแยกค่าตอบแทนสำหรับสัญญาเช่า และ ส่วนที่เป็นองค์ประกอบอื่นโดยใช้มูลค่ายุติธรรมเป็นเกณฑ์ในการแยก หากกลุ่มบริษัท/บริษัทสรุปว่าเป็นสัญญาเช่า การเงิน แต่ไม่สามารถแบ่งแยกจำนวนดังกล่าวได้อย่างน่าเชื่อถือ ให้รับรู้สินทรัพย์และหนี้สินในจำนวนที่เท่ากับมูลค่ายุติธรรมของสินทรัพย์ที่มีลักษณะเฉพาะเจาะจงนั้น หลังจากนั้นจำนวนหนี้สินจะลดลงตามจำนวนที่จ่าย และต้นทุนทางการเงินตามนัยจากหนี้สินจะรับรู้โดยใช้อัตราดอกเบี้ยเงินกู้ยืมส่วนเพิ่มของกลุ่มบริษัท/บริษัท

(ถ) ภาษีเงินได้

ค่าใช้จ่ายภาษีเงินได้สำหรับปีประกอบด้วยภาษีเงินได้ปัจจุบันและภาษีเงินได้รอการตัดบัญชี ภาษีเงินได้ปัจจุบันและภาษีเงินได้รอการตัดบัญชีรับรู้ในกำไรหรือขาดทุนวันแต่ในส่วนที่เกี่ยวข้องกับรายการที่เกี่ยวข้องในการรวมธุรกิจ หรือรายการที่รับรู้โดยตรงในส่วนของผู้ถือหุ้นหรือกำไรขาดทุนเบ็ดเสร็จอื่น

ภาษีเงินได้ปัจจุบันได้แก่ภาษีที่คาดว่าจะจ่ายชำระหรือได้รับชำระ โดยคำนวณจากกำไรหรือขาดทุนประจำปีที่ต้องเสียภาษี โดยใช้อัตราภาษีที่ประกาศใช้หรือที่คาดว่าจะมีผลบังคับใช้ ณ วันที่รายงาน ตลอดจนการปรับปรุงทางภาษีที่เกี่ยวข้องกับรายการในปีก่อนๆ

ภาษีเงินได้รอการตัดบัญชีบันทึกโดยคำนวณจากผลแตกต่างชั่วคราวที่เกิดขึ้นระหว่างมูลค่าตามบัญชีของสินทรัพย์และหนี้สินและจำนวนที่ใช้เพื่อความมุ่งหมายทางภาษี ภาษีเงินได้รอการตัดบัญชีจะไม่ถูกรับรู้เมื่อเกิดจากผลแตกต่างชั่วคราวต่อไปนี้ การรับรู้ค่าความนิยมในครั้งแรก การรับรู้สินทรัพย์หรือหนี้สินในครั้งแรกซึ่งเป็นรายการที่ไม่ใช่การรวมธุรกิจและรายการนั้นไม่มีผลกระทบต่อกำไรขาดทุนทางบัญชีหรือทางภาษี และผลแตกต่างที่เกี่ยวข้องกับเงินลงทุนในบริษัทย่อยและกิจการร่วมค้าหากเป็นไปได้ว่าจะไม่มีการกลับรายการในอนาคตอันใกล้

ภาษีเงินได้รอการตัดบัญชีวัดมูลค่าโดยใช้อัตราภาษีที่คาดว่าจะใช้กับผลแตกต่างชั่วคราวเมื่อมีการกลับรายการโดยใช้อัตราภาษีที่ประกาศใช้หรือที่คาดว่าจะมีผลบังคับใช้ ณ วันที่รายงาน

ในการกำหนดมูลค่าของภาษีเงินได้ปัจจุบันและภาษีเงินได้รอการตัดบัญชี กลุ่มบริษัท/บริษัทต้องคำนึงถึงผลกระทบของสถานการณ์ทางภาษีที่ไม่แน่นอนและอาจทำให้จำนวนภาษีที่ต้องจ่ายเพิ่มขึ้น และมีดอกเบี้ยที่ต้องชำระกลุ่มบริษัท/บริษัท เชื่อว่าได้ตั้งภาษีเงินได้ค้างจ่ายเพียงพอสำหรับภาษีเงินได้ที่จ่ายในอนาคต ซึ่งเกิดจากการประเมินผลกระทบจากหลายปัจจัย รวมถึง การตีความทางกฎหมายภาษี และจากประสบการณ์ในอดีต การประเมินนี้อยู่บนพื้นฐานการประมาณการและข้อสมมติฐาน และอาจจะเกี่ยวข้องกับการตัดสินใจเกี่ยวกับเหตุการณ์ในอนาคต ข้อมูลใหม่ๆ อาจจะทำให้กลุ่มบริษัท/บริษัทเปลี่ยนการตัดสินใจโดยขึ้นอยู่กับความเพียงพอของภาษีเงินได้ค้างจ่ายที่มีอยู่ การเปลี่ยนแปลงในภาษีเงินได้ค้างจ่ายจะกระทบต่อค่าใช้จ่ายภาษีเงินได้ในงวดที่เกิดการเปลี่ยนแปลง

สินทรัพย์ภาษีเงินได้รอการตัดบัญชีและหนี้สินภาษีเงินได้รอการตัดบัญชีสามารถหักกลับได้เมื่อกิจการมีสิทธิตามกฎหมายที่จะนำสินทรัพย์ภาษีเงินได้ของงวดปัจจุบันมาหักกลับกับหนี้สินภาษีเงินได้ของงวดปัจจุบันและภาษีเงินได้ นี่ประเมินโดยหน่วยงานจัดเก็บภาษีหน่วยงานเดียวกันสำหรับหน่วยภาษีเดียวกันหรือหน่วยภาษีต่างกัน สำหรับหน่วยภาษีต่างกันนั้นกิจการมีความตั้งใจจะจ่ายชำระหนี้สินและสินทรัพย์ภาษีเงินได้ของงวดปัจจุบันด้วยยอดสุทธิหรือตั้งใจจะรับคืนสินทรัพย์และจ่ายชำระหนี้สินในเวลาเดียวกัน

สินทรัพย์ภาษีเงินได้รอการตัดบัญชีจะบันทึกต่อเมื่อมีความเป็นไปได้ค่อนข้างแน่นอนว่ากำไรเพื่อเสียภาษีในอนาคตจะมีจำนวนเพียงพอกับการใช้ประโยชน์จากผลแตกต่างชั่วคราวดังกล่าว สินทรัพย์ภาษีเงินได้รอการตัดบัญชีจะถูกทบทวน ณ ทุกวันที่รายงานและจะถูกปรับลดลงเท่าที่ประโยชน์ทางภาษีจะมีโอกาสถูกใช้จริง

(ท) กำไรต่อหุ้น

กำไรต่อหุ้นขึ้นพื้นฐานคำนวณโดยการหารกำไรหรือขาดทุนของผู้ถือหุ้นสามัญของกลุ่มบริษัท/บริษัท ด้วยจำนวนหุ้นสามัญถ่วงเฉลี่ยถ่วงน้ำหนักที่ออกจำหน่ายระหว่างปี

5 การซื้อและจำหน่ายบริษัทย่อย

ปี 2554

ในเดือนพฤษภาคม 2554 บริษัทได้จดทะเบียนจัดตั้งบริษัทย่อยใหม่ ชื่อ บริษัท ล็อกซเล่ย์ โมบาย จำกัด โดยมีทุนจดทะเบียนจำนวน 20 ล้านบาท และทุนชำระแล้วจำนวน 5 ล้านบาท บริษัทย่อยดังกล่าวประกอบธุรกิจจำหน่ายบริการบัตรเครดิตเงินสดอิเล็กทรอนิกส์ในรูปแบบต่างๆ กลุ่มบริษัทได้ถือหุ้นและมีสิทธิออกเสียงในบริษัทย่อยดังกล่าวร้อยละ 99 และได้รวมงบการเงินของบริษัทย่อยดังกล่าวในการจัดทำงบการเงินรวมสำหรับปีสิ้นสุดวันที่ 31 ธันวาคม 2554 การนำงบการเงินดังกล่าวมาจัดทำงบการเงินรวมไม่มีผลกระทบที่เป็นสาระสำคัญกับงบการเงินรวม

ในเดือนมิถุนายน 2554 บริษัทได้ซื้อหุ้นทุนของบริษัท พาร์ทโซน (ประเทศไทย) จำกัด เพิ่มจำนวน 5,974 หุ้น คิดเป็นร้อยละ 4 ของทุนที่ชำระแล้ว ในราคา 1 ล้านบาท บริษัทได้บันทึกผลต่างระหว่างต้นทุนของเงินลงทุนกับมูลค่ายุติธรรมสุทธิของสินทรัพย์ ณ วันที่ซื้อเงินลงทุน จำนวน 0.1 ล้านบาท รวมไว้ในบัญชี “องค์ประกอบอื่นของส่วนของผู้ถือหุ้น” ภายใต้ “ส่วนของผู้ถือหุ้น” ในงบแสดงฐานะทางการเงินรวม การซื้อหุ้นดังกล่าวทำให้สัดส่วนการถือหุ้นของบริษัทในบริษัท พาร์ทโซน (ประเทศไทย) จำกัด เพิ่มขึ้นจากร้อยละ 60 เป็นร้อยละ 64

ในเดือนตุลาคม 2554 บริษัทได้จดทะเบียนจัดตั้งบริษัทย่อยใหม่ ชื่อ บริษัท แอล ฟอรัช 1 จำกัด โดยมีทุนจดทะเบียนจำนวน 20 ล้านบาท และทุนชำระแล้วจำนวน 12 ล้านบาท บริษัทย่อยดังกล่าวประกอบธุรกิจจัดหา ผลิตและจำหน่ายเครื่องฝึกยิงเป้านิ่ง และเป้าเคลื่อนไหว กลุ่มบริษัทได้ถือหุ้นและมีสิทธิออกเสียงในบริษัทย่อยดังกล่าวร้อยละ 60 และได้รวมงบการเงินของบริษัทย่อยดังกล่าวในการจัดทำงบการเงินรวมสำหรับปีสิ้นสุดวันที่ 31 ธันวาคม 2554 การนำงบการเงินดังกล่าวมาจัดทำงบการเงินรวมไม่มีผลกระทบที่เป็นสาระสำคัญกับงบการเงินรวม

ในเดือนธันวาคม 2554 บริษัทได้ลงทุนเพิ่มในหุ้นของ บริษัท ล็อกซเลีย์ พร็อพเพอร์ตี้ ดีเวลลอปเม้นท์ จำกัด จำนวน 25 ล้านบาท การลงทุนเพิ่มดังกล่าวทำให้สัดส่วนการถือหุ้นของบริษัทในบริษัท ล็อกซเลีย์ พร็อพเพอร์ตี้ ดีเวลลอปเม้นท์ จำกัด เพิ่มขึ้นจากร้อยละ 60 เป็นร้อยละ 66

ในเดือนธันวาคม 2554 บริษัทได้ขายเงินลงทุนร้อยละ 51 ในบริษัท ล็อกซเลีย์ เทเลส จำกัด ซึ่งเป็นบริษัทย่อย ให้กับบุคคลที่เกี่ยวข้องกัน ในราคา 7 พันบาท โดยมีกำไรจากการขายจำนวน 7 พันบาท บริษัทไม่ได้นำงบการเงินของบริษัทดังกล่าวมาจัดทำงบการเงินรวมสำหรับปีสิ้นสุดวันที่ 31 ธันวาคม 2554

ปี 2553

ในเดือนมีนาคม 2553 บริษัทได้ซื้อหุ้นของ บริษัท ล็อกซบิท จำกัด (มหาชน) ซึ่งเป็นบริษัทย่อยของบริษัท เพิ่มจำนวน 28,041,756 หุ้น ในราคารวม 53 ล้านบาท บริษัทได้บันทึกผลต่างระหว่างต้นทุนของเงินลงทุนกับมูลค่ายุติธรรมสุทธิของสินทรัพย์ จำนวน 8.7 ล้านบาท รวมไว้ในบัญชีส่วนของผู้ถือหุ้น ผลดังกล่าวทำให้สัดส่วนการถือหุ้นของบริษัทในบริษัท ล็อกซบิท จำกัด (มหาชน) และบริษัทย่อยทางอ้อมที่ถือเงินลงทุนโดยบริษัท ล็อกซบิท จำกัด (มหาชน) เพิ่มขึ้นจากร้อยละ 92 เป็นร้อยละ 99

ในเดือนธันวาคม 2553 บริษัท ล็อกซบิท จำกัด (มหาชน) ได้เพิ่มทุนจดทะเบียนและเรียกชำระแล้วทั้งจำนวนจาก 338.2 ล้านบาท เป็น 375.2 ล้านบาท บริษัทได้จ่ายเงินเพิ่มทุนดังกล่าวตามมูลค่าหุ้น จำนวนทั้งสิ้น 37 ล้านบาท ณ วันที่ 31 ธันวาคม 2553 บริษัทมีสัดส่วนการถือหุ้นในบริษัท ล็อกซบิท จำกัด (มหาชน) และบริษัทย่อยทางอ้อมในสัดส่วนเท่าเดิมร้อยละ 99

ในเดือนเมษายน 2553 บริษัทย่อยแห่งหนึ่งของบริษัทได้ขายเงินลงทุนร้อยละ 36 ในบริษัท นิลพัฒนา ฟาร์ม จำกัด ซึ่งเป็นบริษัทย่อยทางอ้อมให้กับบุคคลภายนอก ในราคา 8.6 ล้านบาท ซึ่งมีกำไรจากการขายจำนวน 2 ล้านบาท ต่อมาในเดือนธันวาคม 2553 บริษัทย่อยได้ขายเงินลงทุนในบริษัทดังกล่าวส่วนที่เหลือทั้งจำนวน ซึ่งมีขาดทุนจากการขายเงินลงทุนดังกล่าวจำนวน 1 ล้านบาท

ในเดือนสิงหาคม 2553 บริษัท ล็อกซเลีย์ ไวส์เลส จำกัด ซึ่งเป็นบริษัทย่อยของบริษัท ได้เพิ่มทุนจดทะเบียนจาก 30 ล้านบาท เป็น 100 ล้านบาท และเรียกชำระแล้วทั้งจำนวน บริษัทได้จ่ายเงินเพิ่มทุนดังกล่าวตามราคามูลค่าหุ้นจำนวนทั้งสิ้น 70 ล้านบาท ณ วันที่ 31 ธันวาคม 2553 บริษัทยังคงมีสัดส่วนการถือหุ้นในบริษัทย่อยดังกล่าว เท่าเดิมในสัดส่วน ร้อยละ 99

ในเดือนสิงหาคมและธันวาคม 2553 บริษัท เกษตรสากล โฮลดิ้งส์ จำกัด ซึ่งเป็นบริษัทย่อยของบริษัท ได้ลดทุนจดทะเบียนซึ่งเรียกชำระแล้วเต็มจำนวนจาก 15.50 ล้านบาท เป็น 6.82 ล้านบาท และ 5.25 ล้านบาท ตามลำดับ และในเดือนธันวาคม 2553 บริษัทได้ขายเงินลงทุนทั้งจำนวนในบริษัท เกษตรสากล โฮลดิ้งส์ จำกัด ให้กับผู้ถือหุ้นในราคามูลค่าสุทธิทางบัญชี

ในเดือนสิงหาคม 2553 บริษัทได้จดทะเบียนจัดตั้งบริษัทย่อยใหม่ชื่อ บริษัท ล็อกซเลีย์ จิอาร์ท แอนด์ โฮลด์ จำกัด มีทุนจดทะเบียนและเรียกชำระแล้วทั้งจำนวน 100 ล้านบาท (บริษัทถือหุ้นบริษัทย่อยดังกล่าวร้อยละ 99) ในเดือนกันยายน 2553 บริษัท ล็อกซเลีย์ จิอาร์ท แอนด์ โฮลด์ จำกัด ได้เพิ่มทุนจดทะเบียนและเรียกชำระแล้วทั้งจำนวนจาก 100 ล้านบาท เป็น 1,000 ล้านบาท เพื่อถือเงินลงทุนในบริษัท บีพี - คาสโตรอล (ประเทศไทย) จำกัด ซึ่งประกอบธุรกิจผลิตและจำหน่ายน้ำมันหล่อลื่น โดยบริษัทได้ขายเงินลงทุนร้อยละ 40 ในบริษัท บีพี - คาสโตรอล (ประเทศไทย) จำกัด ให้กับบริษัท ล็อกซเลีย์ จิอาร์ท แอนด์ โฮลด์ จำกัด ในราคา 995.0 ล้านบาท (ราคาเทียบเคียงกับมูลค่าสุทธิทางบัญชีของบริษัท บีพี - คาสโตรอล (ประเทศไทย) จำกัด ณ วันที่ 30 มิถุนายน 2553) โดยมีกำไรจากการขายเงินลงทุนดังกล่าวจำนวน 975.4 ล้านบาท ในงบการเงินเฉพาะกิจการสำหรับปีสิ้นสุดวันที่ 31 ธันวาคม 2553 รายการดังกล่าวไม่มีผลกระทบต่องบการเงินรวมสำหรับปีสิ้นสุดวันที่ 31 ธันวาคม 2553 เนื่องจากกำไรดังกล่าวเป็นรายการระหว่างกิจการในกลุ่ม จึงถูกตัดรายการในการจัดทำงบการเงินรวม

6 บุคคลหรือกิจการที่เกี่ยวข้องกัน

เพื่อวัตถุประสงค์ในการจัดทำงบการเงิน บุคคลหรือกิจการเป็นบุคคลหรือกิจการที่เกี่ยวข้องกันกับกลุ่มบริษัท/บริษัท หากกลุ่มบริษัท/บริษัทมีอำนาจควบคุมหรือควบคุมร่วมกันทั้งทางตรงและทางอ้อมหรือมีอิทธิพลอย่างมีสาระสำคัญ ต่อบุคคลหรือกิจการในการตัดสินใจทางการเงินและการบริหารหรือในทางกลับกัน หรือกลุ่มบริษัท/บริษัทอยู่ภายใต้ การควบคุมเดียวกันหรืออยู่ภายใต้อิทธิพลอย่างมีสาระสำคัญเดียวกันกับบุคคลหรือกิจการนั้น การเกี่ยวข้องกันนี้ อาจเป็นรายบุคคลหรือเป็นกิจการ ความสัมพันธ์ที่สำคัญที่มีกับบุคคลหรือกิจการที่เกี่ยวข้องกัน มีดังนี้

ชื่อกิจการ	ลักษณะความสัมพันธ์
ผู้ถือหุ้นรายใหญ่	
บริษัท เอกภาวี จำกัด	เป็นผู้ถือหุ้นรายใหญ่ ถือหุ้นร้อยละ 28 ในบริษัท และมีกรรมการร่วมกัน
บริษัทย่อย	
บริษัท ลีอกซบิท จำกัด (มหาชน)	เป็นบริษัทย่อย บริษัทถือหุ้นร้อยละ 99 และมีกรรมการร่วมกัน
บริษัท ลีอกซเลย์ ไรร์เลส จำกัด	เป็นบริษัทย่อย บริษัทถือหุ้นร้อยละ 99 และมีกรรมการร่วมกัน
บริษัท จาโก จำกัด	เป็นบริษัทย่อย บริษัทถือหุ้นร้อยละ 99
บริษัท ดาด้า มายนิ่ง จำกัด	เป็นบริษัทย่อย บริษัทถือหุ้นร้อยละ 99 และมีกรรมการร่วมกัน
บริษัท ลีอกซเลย์ จีอาร์ท แอนด์ โฮลด์ จำกัด	เป็นบริษัทย่อย บริษัทถือหุ้นร้อยละ 99 และมีกรรมการร่วมกัน
บริษัท ลีอกซเลย์ โมบาย จำกัด	เป็นบริษัทย่อย บริษัทถือหุ้นร้อยละ 99 และมีกรรมการร่วมกัน
บริษัท เอเซีย ซีเคียวริตี้ เมเนจเม้นท์ จำกัด	เป็นบริษัทย่อย บริษัทถือหุ้นร้อยละ 69 และมีกรรมการร่วมกัน
บริษัท การค้าลาว จำกัด	เป็นบริษัทย่อย บริษัทถือหุ้นร้อยละ 67 และมีกรรมการร่วมกัน
บริษัท ลีอกซเลย์ พร็อพเพอร์ตี้ ดีเวลลอปเม้นท์ จำกัด	เป็นบริษัทย่อย บริษัทถือหุ้นร้อยละ 66 และมีกรรมการร่วมกัน
บริษัท พาร์ทโซน (ประเทศไทย) จำกัด	เป็นบริษัทย่อย บริษัทถือหุ้นร้อยละ 64 และมีกรรมการร่วมกัน
บริษัท แอล ฟอรัช 1 จำกัด	เป็นบริษัทย่อย บริษัทถือหุ้นร้อยละ 60 และมีกรรมการร่วมกัน
บริษัท ลีอกซเลย์ โกลบอล จำกัด	เป็นบริษัทย่อย บริษัทถือหุ้นร้อยละ 51 และมีกรรมการร่วมกัน
บริษัท ลีอกซเลย์ เทรดิง จำกัด	เป็นบริษัทย่อย บริษัทถือหุ้นร้อยละ 50 และมีกรรมการร่วมกัน
บริษัทย่อยทางอ้อม	
บริษัท ลีอกซบิท พีเอ จำกัด (มหาชน)	เป็นบริษัทย่อยทางอ้อม โดยถือหุ้นร้อยละ 99 และมีกรรมการร่วมกัน
บริษัท เน็ทวัน เน็ทเวิร์ค โซลูชั่น จำกัด	เป็นบริษัทย่อยทางอ้อม โดยถือหุ้นร้อยละ 99 และมีกรรมการร่วมกัน
บริษัท ไทยเกทเวย์ จำกัด	เป็นบริษัทย่อยทางอ้อม โดยถือหุ้นร้อยละ 99 และมีกรรมการร่วมกัน
บริษัท โปรเฟสชันนัล คอมพิวเตอร์ จำกัด	เป็นบริษัทย่อยทางอ้อม โดยถือหุ้นร้อยละ 99
บริษัท แอล ฮาร์ดแวร์ แอนด์ เซอร์วิส จำกัด	เป็นบริษัทย่อยทางอ้อม โดยถือหุ้นร้อยละ 99
บริษัท ดิจิตอล สกรีน เพลย์ จำกัด	เป็นบริษัทย่อยทางอ้อม โดยถือหุ้นร้อยละ 70
บริษัท ดิจิต เบน จำกัด	เป็นบริษัทย่อยทางอ้อม โดยถือหุ้นร้อยละ 42
กิจการควบคุมร่วมกัน	
บริษัท วีเอช เซอร์วิสซิส (ไทย) จำกัด	เป็นกิจการควบคุมร่วมกัน โดยถือหุ้นร้อยละ 50 และมีกรรมการร่วมกัน
กิจการร่วมค้า ซีเคแอลเอ็กซ์	เป็นกิจการควบคุมร่วมกัน โดยถือหุ้นร้อยละ 25

ชื่อกิจการ

ลักษณะความสัมพันธ์

บริษัทร่วม

บริษัท โอเรียนทัล โพสท์ จำกัด
บริษัท แอล โซลาร์ 1 จำกัด
บริษัท ไทยไฟเบอร์ออปติกส์ จำกัด
บริษัท การ์ดไฟร์ จำกัด
บริษัท โมบาย อินโนเวชั่น จำกัด
บริษัท โฟเซโก้ (ประเทศไทย) จำกัด
บริษัท บลูสโคป สตีล (ประเทศไทย) จำกัด
บริษัท บลูสโคป ไลสจายท์ (ประเทศไทย) จำกัด
บริษัท ลีอกซ์เลย์ จีเทค เทคโนโลยี จำกัด

บริษัทร่วมทางอ้อม

บริษัท บีที - คาสตรอล (ประเทศไทย) จำกัด
บริษัท อีคาร์ทสตูดิโอ จำกัด
บริษัท เอ็มไอแคป จำกัด

ผู้บริหารสำคัญ

ผู้บริหารสำคัญ

กิจการอื่นที่เกี่ยวข้องกัน

บริษัท เมืองไทยประกันภัย จำกัด (มหาชน)
บริษัท อมตะซีดี จำกัด
บริษัท แอล เอลิเวเตอร์ แอนด์ เอ็นจิเนียริง จำกัด
บริษัท แอล-โมบาย แอนด์ คอมพิวเตอร์ จำกัด
บริษัท เจเนอรัล เควอชั่น จำกัด
บริษัท แอล-แทค เทคโนโลยี จำกัด
บริษัท กรีน เนเจอร์ล โปรดัคส์ จำกัด
บริษัท ลินเสื่อป่า จำกัด
บริษัท ธนาคารผลิตภัณฑ์น้ำมันพืช จำกัด
บริษัท ลีอกซ์เลย์ อินเตอร์เนชั่นแนล จำกัด
บริษัท ลอว์ เอ็นฟอรัชเมนท์ เทคโนโลยี โซลูชั่นส์ จำกัด
บริษัท แอล ที เอส ทราเวล เซอร์วิส จำกัด

เป็นบริษัทร่วม บริษัทถือหุ้นร้อยละ 50 และมีกรรมกร่วมกัน
เป็นบริษัทร่วม บริษัทถือหุ้นร้อยละ 45 และมีกรรมกร่วมกัน
เป็นบริษัทร่วม บริษัทถือหุ้นร้อยละ 40 และมีกรรมกร่วมกัน
เป็นบริษัทร่วม บริษัทถือหุ้นร้อยละ 30 และมีกรรมกร่วมกัน
เป็นบริษัทร่วม บริษัทถือหุ้นร้อยละ 27 และมีกรรมกร่วมกัน
เป็นบริษัทร่วม บริษัทถือหุ้นร้อยละ 26 และมีกรรมกร่วมกัน
เป็นบริษัทร่วม บริษัทถือหุ้นร้อยละ 25 และมีกรรมกร่วมกัน
เป็นบริษัทร่วม บริษัทถือหุ้นร้อยละ 25 และมีกรรมกร่วมกัน
เป็นบริษัทร่วม บริษัทถือหุ้นร้อยละ 35 (ทั้งทางตรงและทางอ้อม) และมีกรรมกร่วมกัน

เป็นบริษัทร่วมทางอ้อม โดยถือหุ้นร้อยละ 40 และมีกรรมกร่วมกัน
เป็นบริษัทร่วมทางอ้อม โดยถือหุ้นร้อยละ 30 และมีกรรมกร่วมกัน
เป็นบริษัทร่วมทางอ้อม โดยถือหุ้นร้อยละ 25

บุคคลที่มีอำนาจและความรับผิดชอบการวางแผน สั่งการและควบคุมกิจกรรมต่าง ๆ ของกิจการไม่ว่าทางตรงหรือทางอ้อม ทั้งนี้ รวมถึงกรรมการของกิจการ (ไม่ว่าจะทำหน้าที่ในระดับบริหารหรือไม่)

เป็นบริษัทที่เกี่ยวข้องกัน บริษัทถือหุ้นร้อยละ 5
เป็นบริษัทที่เกี่ยวข้องกัน บริษัทถือหุ้นร้อยละ 1
เป็นบริษัทที่เกี่ยวข้องกัน ถือหุ้นโดยผู้ถือหุ้นรายใหญ่ และมีกรรมกร่วมกัน
เป็นบริษัทที่เกี่ยวข้องกัน ถือหุ้นโดยผู้ถือหุ้นรายใหญ่ และมีกรรมกร่วมกัน
เป็นบริษัทที่เกี่ยวข้องกัน ถือหุ้นโดยผู้ถือหุ้นรายใหญ่ และมีกรรมกร่วมกัน
เป็นบริษัทที่เกี่ยวข้องกัน ถือหุ้นโดยผู้ถือหุ้นรายใหญ่ และมีกรรมกร่วมกัน
เป็นบริษัทที่เกี่ยวข้องกัน ถือหุ้นโดยผู้ถือหุ้นรายใหญ่ และมีกรรมกร่วมกัน
เป็นบริษัทที่เกี่ยวข้องกัน ถือหุ้นโดยผู้ถือหุ้นรายใหญ่ และมีกรรมกร่วมกัน
เป็นบริษัทที่เกี่ยวข้องกัน ถือหุ้นโดยกรรมการของบริษัท และมีกรรมกร่วมกัน
เป็นบริษัทที่เกี่ยวข้องกัน ถือหุ้นโดยกรรมการของบริษัท และมีกรรมกร่วมกัน

บุคคลและกิจการที่เกี่ยวข้องกันดังกล่าวข้างต้นจัดตั้งขึ้นในประเทศไทย ยกเว้น บริษัท การค้าลาว จำกัด ซึ่งจัดตั้งขึ้นในประเทศสาธารณรัฐประชาธิปไตยประชาชนลาว

นโยบายการกำหนดราคาสำหรับรายการแต่ละประเภทอธิบายได้ดังต่อไปนี้:

รายการ	นโยบายการกำหนดราคา
ขายสินค้าและให้บริการ	ราคาตลาดหรือในราคาที่ตกลงกันตามสัญญาหรือราคาที่เทียบเคียงได้กับบุคคลภายนอก
ค่าธรรมเนียมและรายได้อื่น	ราคาตลาดหรือในราคาที่ตกลงกันตามสัญญา
เงินปันผลรับ	ตามประกาศจ่ายเงินปันผล
ขายเงินลงทุนในบริษัทร่วม	ราคาที่เทียบเคียงกับมูลค่าสุทธิทางบัญชีของบริษัทร่วม
ซื้อสินค้าและบริการ	ราคาตลาดหรือในราคาที่ตกลงกันตามสัญญาหรือราคาซื้อที่ตกลงกันสำหรับตัวแทนจำหน่ายซึ่งรับภาระค่าใช้จ่ายในการกระจายสินค้าจากส่วนกลาง
ค่าใช้จ่ายในการขาย	ราคาตลาดหรือในราคาที่ตกลงกันตามสัญญา
ค่าใช้จ่ายในการบริหาร	ราคาตลาดหรือในราคาที่ตกลงกันตามสัญญา
ต้นทุนทางการเงิน	ราคาตลาดหรือในราคาที่ตกลงกันตามสัญญา
ค่าตอบแทนผู้บริหารสำคัญ	อนุมัติจากผู้ถือหุ้นและ/หรือคณะกรรมการ

รายการที่สำคัญกับบุคคลหรือกิจการที่เกี่ยวข้องกันสำหรับแต่ละปีสิ้นสุดวันที่ 31 ธันวาคม 2554 และ 2553 สรุปได้ดังนี้

	งบการเงินรวม		งบการเงินเฉพาะกิจการ	
	2554	2553	2554	2553
	(ล้านบาท)			
บริษัทย่อย				
ขายสินค้าและให้บริการ	-	-	27	32
ค่าธรรมเนียมและรายได้อื่น	-	-	85	44
เงินปันผลรับ	-	-	342	194
กำไรจากการขายเงินลงทุนในบริษัทร่วม	-	-	-	975
ซื้อสินค้าและบริการ	-	-	129 ¹	194 ¹
ค่าใช้จ่ายในการขาย	-	-	9	4
ค่าใช้จ่ายในการบริหาร	-	-	112	71
บริษัทร่วม				
ขายสินค้าและให้บริการ	10	7	1	1
ค่าธรรมเนียมและรายได้อื่น	33	10	33	10
เงินปันผลรับ	-	-	138	222
ซื้อสินค้าและบริการ	73	65	73	49
ค่าใช้จ่ายในการขาย	3	1	3	1
บุคคลหรือกิจการอื่นที่เกี่ยวข้องกัน				
ขายสินค้าและให้บริการ	34	62	17	30
ค่าธรรมเนียมและรายได้อื่น	8	9	8	8
เงินปันผลรับ	26	25	16	19
ซื้อสินค้าและบริการ	1,719 ²	1,204 ²	32	42
ค่าใช้จ่ายในการขาย	4	4	4	4
ค่าใช้จ่ายในการบริหาร	40	27	11	9
ค่าตอบแทนผู้บริหารสำคัญ	167	171	55	52

- 1 ส่วนใหญ่ประกอบด้วยการซื้อขายอุปกรณ์งานโครงการจากบริษัทย่อยแห่งหนึ่ง จำนวน 89 ล้านบาท และ 176 ล้านบาท สำหรับแต่ละปีสิ้นสุดวันที่ 31 ธันวาคม 2554 และ 2553 ซึ่งใช้นโยบายกำหนดราคาในราคาที่ตกลงกันตามสัญญา
- 2 ส่วนใหญ่ประกอบด้วยการซื้อขายน้ำมันพืชที่บริษัทย่อยแห่งหนึ่งซื้อจากกิจการอื่นที่เกี่ยวข้องกันแห่งหนึ่งจำนวน 1,686 ล้านบาท และ 1,161 ล้านบาท สำหรับแต่ละปีสิ้นสุดวันที่ 31 ธันวาคม 2554 และ 2553 ของงบการเงินรวม ตามลำดับ ซึ่งใช้นโยบายการกำหนดราคาตามราคาซื้อที่ตกลงกันสำหรับตัวแทนจำหน่าย ซึ่งรับภาระค่าใช้จ่ายในการกระจายสินค้าจากส่วนกลาง

คำตอบแทนผู้บริหารสำคัญ

คำตอบแทนผู้บริหารสำคัญประกอบด้วย

	งบการเงินรวม		งบการเงินเฉพาะกิจการ	
	2554	2553	2554	2553
	(ล้านบาท)			
ผลประโยชน์ระยะสั้นของพนักงาน	155	163	48	48
ผลประโยชน์ระยะยาวของพนักงาน	12	8	7	4
รวม	167	171	55	52

ยอดคงเหลือกับบุคคลหรือกิจการที่เกี่ยวข้องกัน ณ วันที่ 31 ธันวาคม 2554 และ 2553 มีดังนี้

ลูกหนี้การค้าและอื่น ๆ - บุคคลหรือกิจการที่เกี่ยวข้องกัน		งบการเงินรวม		งบการเงินเฉพาะกิจการ	
หมายเหตุ	2554	2553	2554	2553	
	(ล้านบาท)				
บริษัทย่อย					
บริษัท ล็อกซเลย์ ไวร์เลส จำกัด	-	-	40	-	
บริษัท พาร์ทโซน (ประเทศไทย) จำกัด	-	-	9	7	
บริษัท เอเชีย ซีเคียวริตี้ เมเนจเม้นท์ จำกัด	-	-	4	4	
บริษัท โปรเฟสชันนัล คอมพิวเตอร์ จำกัด	-	-	1	11	
อื่น ๆ	-	-	2	2	
บริษัทรวม					
บริษัท ล็อกซเลย์ จีเทค เทคโนโลยี จำกัด	14	167	143	167	
บริษัท แอลโซลาร์ 1 จำกัด		20	-	20	
อื่น ๆ		4	6	2	
บุคคลหรือกิจการอื่นที่เกี่ยวข้องกัน					
อื่น ๆ		9	8	5	
รวม		200	157	250	172
หัก ค่าเผื่อหนี้สงสัยจะสูญ		(167)	(143)	(167)	(143)
สุทธิ		33	14	83	29

ลูกหนี้การค้าและอื่น ๆ – บุคคลหรือกิจการที่เกี่ยวข้องกัน	งบการเงินรวม		งบการเงินเฉพาะกิจการ	
	2554	2553	2554	2553
	(ล้านบาท)			
หนี้สูญและหนี้สงสัยจะสูญสำหรับปี	24	11	24	34
การตัดจำหน่ายหนี้สูญซึ่งได้ตั้งสำรองไว้เต็มจำนวนแล้ว (ไม่มีผลกระทบต่องบกำไรขาดทุน) สำหรับปี	-	19	-	46

เงินปันผลค้างรับ (แสดงรวมอยู่ในสินทรัพย์หมุนเวียนอื่น)	งบการเงินรวม		งบการเงินเฉพาะกิจการ	
	2554	2553	2554	2553
	(ล้านบาท)			
บริษัทย่อย				
บริษัท ลีอกชเลย์ ไรร์เลส จำกัด	-	-	40	19
บริษัท ลีอกชบิท จำกัด (มหาชน)	-	-	30	-
รวม	-	-	70	19

เงินให้กู้ยืมแก่บุคคลหรือกิจการที่เกี่ยวข้องกัน	หมายเหตุ	อัตราดอกเบี้ย		งบการเงินรวม		งบการเงินเฉพาะกิจการ	
		2554	2553	2554	2553	2554	2553
		(ร้อยละต่อปี)		(ล้านบาท)			
เงินให้กู้ยืมระยะสั้น							
บริษัทร่วม							
บริษัท ลีอกชเลย์ จีเทค							
เทคโนโลยี จำกัด	14	6	6	412	400	412	400
หัก ค่าเผื่อหนี้สงสัยจะสูญ				(412)	(400)	(412)	(400)
สุทธิ				-	-	-	-
หนี้สูญและหนี้สงสัยจะสูญสำหรับปี				12	370	12	370
การตัดจำหน่ายหนี้สูญซึ่งได้ตั้งสำรองไว้เต็มจำนวนแล้ว (ไม่มีผลกระทบต่องบกำไรขาดทุน) สำหรับปี				-	-	-	8

รายการเคลื่อนไหวของเงินให้กู้ยืมแก่บุคคลหรือกิจการที่เกี่ยวข้องกันสำหรับแต่ละปีสิ้นสุดวันที่ 31 ธันวาคม 2554 และ 2553 มีดังนี้

เงินให้กู้ยืมแก่บุคคลหรือกิจการที่เกี่ยวข้องกัน	งบการเงินรวม		งบการเงินเฉพาะกิจการ	
	2554	2553	2554	2553
	(ล้านบาท)			
เงินให้กู้ยืมระยะสั้น				
บริษัทร่วม				
ณ วันที่ 1 มกราคม	-	355	-	355
เพิ่มขึ้น	12	15	12	15

เงินให้กู้ยืมแก่บุคคลหรือกิจการที่เกี่ยวข้องกัน	งบการเงินรวม		งบการเงินเฉพาะกิจการ	
	2554	2553	2554	2553
	(ล้านบาท)			
ลดลงจากการตั้งหนี้สงสัยจะสูญ/ ขาดทุนจากส่วนได้เสีย	(12)	(370)	(12)	(370)
ณ วันที่ 31 ธันวาคม	-	-	-	-

เงินให้กู้ยืมระยะสั้นแก่บุคคลหรือกิจการที่เกี่ยวข้องกัน ณ วันที่ 31 ธันวาคม 2554 และ 2553 เป็นสกุลเงินบาท

เจ้าหนี้การค้าและอื่น ๆ – บุคคลหรือกิจการที่เกี่ยวข้องกัน	งบการเงินรวม		งบการเงินเฉพาะกิจการ	
	2554	2553	2554	2553
	(ล้านบาท)			
บริษัทย่อย				
บริษัท ลีอกชเลย์ พร็อพเพอร์ตี้ ดีเวลลอปเม้นท์ จำกัด	-	-	20	-
บริษัท ลีอกชบิท พีเอ จำกัด (มหาชน)	-	-	2	3
บริษัท การค้าลาว จำกัด	-	-	-	14
อื่น ๆ	-	-	3	3
บริษัทร่วม				
บริษัท บลูสโคป ไลसाจท์ (ประเทศไทย) จำกัด	9	8	9	8
บุคคลหรือกิจการอื่นที่เกี่ยวข้องกัน				
บริษัท ธนากรผลติภัณฑ์น้ำมันพืช จำกัด	183	245	-	-
บริษัท ลีอกชเลย์ อินเตอร์เนชั่นแนล จำกัด	12	14	-	-
บริษัท กรีน เนเชอรัล โปรดักส์ จำกัด	4	8	4	8
อื่น ๆ	5	7	4	5
รวม	213	282	42	41

เงินกู้ยืมจากบุคคลหรือกิจการที่เกี่ยวข้องกัน	อัตราดอกเบี้ย		งบการเงินรวม		งบการเงินเฉพาะกิจการ	
	2554	2553	2554	2553	2554	2553
	(ร้อยละต่อปี)		(ล้านบาท)			
เงินกู้ยืมระยะสั้น						
บริษัทย่อย						
บริษัท ลีอกชเลย์ จ็อยท์ แอนด์ โฮลด์ จำกัด	2	-	-	-	18	-
บุคคลหรือกิจการอื่นที่เกี่ยวข้องกัน						
กรรมการ	3	3	2	1	-	-
รวม	5	3	2	1	18	-

รายการเคลื่อนไหวของเงินกู้ยืมจากบุคคลหรือกิจการที่เกี่ยวข้องกันสำหรับแต่ละปีสิ้นสุดวันที่ 31 ธันวาคม 2554 และ 2553 มีดังนี้

เงินกู้ยืมจากบุคคลหรือกิจการที่เกี่ยวข้องกัน	งบการเงินรวม		งบการเงินเฉพาะกิจการ	
	2554	2553	2554	2553
	(ล้านบาท)			
เงินกู้ยืมระยะสั้น				
บริษัทย่อย				
ณ วันที่ 1 มกราคม	-	-	-	-
เพิ่มขึ้น	-	-	225	-
ลดลง	-	-	(207)	-
ณ วันที่ 31 ธันวาคม	-	-	18	-
บุคคลหรือกิจการอื่นที่เกี่ยวข้องกัน				
ณ วันที่ 1 มกราคม	1	2	-	-
เพิ่มขึ้น	7	1	-	-
ลดลง	(6)	(2)	-	-
ณ วันที่ 31 ธันวาคม	2	1	-	-
รวมเงินกู้ยืมระยะสั้นจากบุคคลหรือกิจการอื่นที่เกี่ยวข้องกัน				
ณ วันที่ 1 มกราคม	1	2	-	-
เพิ่มขึ้น	7	1	225	-
ลดลง	(6)	(2)	(207)	-
ณ วันที่ 31 ธันวาคม	2	1	18	-

สัญญาสำคัญกับบุคคลหรือกิจการที่เกี่ยวข้องกัน

บริษัทย่อยแห่งหนึ่งได้ทำสัญญาให้บริการทางด้านเทคนิคกับกิจการที่เกี่ยวข้องกันในต่างประเทศแห่งหนึ่ง โดยบริษัทย่อย จะได้รับการบริการ ข้อมูล เทคโนโลยี และความรู้ทางด้านวิชาการเกี่ยวกับการดำเนินงานรักษาความปลอดภัยท่าอากาศยาน สัญญานี้จะสิ้นสุดลงเมื่อคู่สัญญาทั้งสองฝ่ายตกลงยกเลิกสัญญาเป็นลายลักษณ์อักษรหรือเมื่อสัญญากับบริษัท ท่าอากาศยานไทย จำกัด (มหาชน) ได้สิ้นสุดลงหรือถูกเพิกถอน บริษัทย่อยผูกพันที่จะจ่ายค่าบริการในอัตราร้อยละตามที่กำหนดไว้ในสัญญา

7 เงินสดและรายการเทียบเท่าเงินสด

	งบการเงินรวม		งบการเงินเฉพาะกิจการ	
	2554	2553	2554	2553
(ล้านบาท)				
เงินสดในมือและเงินฝากประเภทกระแสรายวัน	128	155	35	85
เงินฝากธนาคารประเภทออมทรัพย์	516	468	208	145
เงินลงทุนระยะสั้นที่มีสภาพคล่องสูง	332	234	1	-
รวม	976	857	244	230

เงินลงทุนระยะสั้นที่มีสภาพคล่องสูง ประกอบด้วย ตั๋วสัญญาเงินฝาก เงินฝากประจำธนาคาร และอื่น ๆ เงินสดและรายการเทียบเท่าเงินสดทั้งหมดของกลุ่มบริษัทและบริษัท ณ วันที่ 31 ธันวาคม 2554 และ 2553 จัดตามประเภทสกุลเงินตราได้ดังนี้

	งบการเงินรวม		งบการเงินเฉพาะกิจการ	
	2554	2553	2554	2553
(ล้านบาท)				
สกุลเงินบาท	974	809	242	182
สกุลเงินเหรียญสหรัฐอเมริกา	2	48	2	48
รวม	976	857	244	230

8 เงินฝากที่ติดภาระค้ำประกัน

เงินฝากประจำและตั๋วสัญญาใช้เงินสถาบันการเงินบางส่วนทั้งระยะสั้น (แสดงรวมอยู่ในเงินลงทุนชั่วคราว) และระยะยาว (แสดงรวมอยู่ในสินทรัพย์ไม่หมุนเวียนอื่น) ใช้เป็นหลักประกันต่อธนาคารสำหรับการปฏิบัติตามเงื่อนไขของงานโครงการต่าง ๆ ณ วันที่ 31 ธันวาคม 2554 สำหรับกลุ่มบริษัทที่มีจำนวนเงิน 27 ล้านบาท (31 ธันวาคม 2553: 37 ล้านบาท)

9 ลูกหนี้การค้าและอื่น ๆ

หมายเหตุ	งบการเงินรวม		งบการเงินเฉพาะกิจการ	
	2554	2553	2554	2553
(ล้านบาท)				
บุคคลหรือกิจการที่เกี่ยวข้องกัน	200	157	250	172
บุคคลหรือกิจการอื่น ๆ	2,361	2,503	731	765
รวม	2,561	2,660	981	937
หัก ค่าเผื่อนี้สงสัยจะสูญ	(353)	(328)	(227)	(203)
สุทธิ	2,208	2,332	754	734
หนี้สูญและหนี้สงสัยจะสูญ สำหรับปี	31	53	25	70
การตัดจำหน่ายหนี้สูญซึ่งได้ตั้งสำรองไว้เต็มจำนวนแล้ว (ไม่มีผลกระทบต่องบกำไรขาดทุน) สำหรับปี	4	26	-	51

การวิเคราะห์อายุของลูกหนี้การค้าและอื่น ๆ มีดังนี้

	งบการเงินรวม		งบการเงินเฉพาะกิจการ	
	2554	2553	2554	2553
	(ล้านบาท)			
บุคคลหรือกิจการที่เกี่ยวข้องกัน				
ยังไม่ครบกำหนดชำระ	23	9	30	22
เกินวันครบกำหนดชำระ :				
น้อยกว่า 3 เดือน	6	5	12	10
3 - 6 เดือน	6	6	46	6
6 - 12 เดือน	11	26	12	25
มากกว่า 12 เดือน	154	111	150	109
รวม	200	157	250	172
หัก ค่าเผื่อหนี้สงสัยจะสูญ	(167)	(143)	(167)	(143)
สุทธิ	33	14	83	29
บุคคลหรือกิจการอื่น ๆ				
ยังไม่ครบกำหนดชำระ	1,131	1,149	410	435
เกินวันครบกำหนดชำระ :				
น้อยกว่า 3 เดือน	926	923	225	190
3 - 6 เดือน	48	186	10	69
6 - 12 เดือน	47	35	16	7
มากกว่า 12 เดือน	209	210	70	64
รวม	2,361	2,503	731	765
หัก ค่าเผื่อหนี้สงสัยจะสูญ	(186)	(185)	(60)	(60)
สุทธิ	2,175	2,318	671	705
รวม	2,208	2,332	754	734

ในยอดลูกหนี้การค้าและอื่น ๆ ของบุคคลหรือกิจการอื่น ๆ ณ วันที่ 31 ธันวาคม 2554 และ 2553 ที่มีระยะเวลาค้างชำระตั้งแต่ 6 เดือนขึ้นไป ได้รวมยอดค้างชำระจากหน่วยงานราชการและรัฐวิสาหกิจ ซึ่งสรุปได้ดังนี้

	งบการเงินรวม		งบการเงินเฉพาะกิจการ	
	2554	2553	2554	2553
	(ล้านบาท)			
6 - 12 เดือน	26	17	16	7
มากกว่า 12 เดือน	14	27	9	9
รวม	40	44	25	16

ยอดลูกหนี้การค้าและอื่น ๆ ณ วันที่ 31 ธันวาคม 2554 และ 2553 จัดตามประเภทสกุลเงินตราได้ดังนี้

	งบการเงินรวม		งบการเงินเฉพาะกิจการ	
	2554	2553	2554	2553
	(ล้านบาท)			
สกุลเงินบาท	2,522	2,627	942	904
สกุลเงินเหรียญสหรัฐอเมริกา	36	16	36	16
สกุลเงินยูโร	3	17	3	17
รวม	2,561	2,660	981	937

10 เงินให้กู้ยืมระยะสั้นแก่บุคคลหรือกิจการอื่น

	อัตราดอกเบี้ย		งบการเงินรวม		งบการเงินเฉพาะกิจการ	
	2554	2553	2554	2553	2554	2553
	(ร้อยละต่อปี)		(ล้านบาท)			
บริษัทย่อยเดิม	3	3	98	98	-	-
กิจการอื่น	4,6	4,6	10	11	-	-
รวม			108	109	-	-
หัก ค่าเผื่อหนี้สงสัยจะสูญ			(98)	(98)	-	-
สุทธิ			10	11	-	-

รายการเคลื่อนไหวของเงินให้กู้ยืมระยะสั้นแก่บุคคลหรือกิจการอื่นสำหรับปีสิ้นสุดวันที่ 31 ธันวาคม 2554 และ 2553 มีดังนี้

	งบการเงินรวม		งบการเงินเฉพาะกิจการ	
	2554	2553	2554	2553
	(ล้านบาท)			
ระยะสั้น				
กิจการอื่น				
ณ วันที่ 1 มกราคม	109	99	-	-
เพิ่มขึ้น (ลดลง)	(1)	10	-	-
ณ วันที่ 31 ธันวาคม	108	109	-	-

เงินให้กู้ยืมระยะสั้นแก่บุคคลหรือกิจการอื่นทั้งหมดของกลุ่มบริษัทและบริษัท ณ วันที่ 31 ธันวาคม 2554 และ 2553 เป็นสกุลเงินบาท

11 สินค้าคงเหลือ

	งบการเงินรวม		งบการเงินเฉพาะกิจการ	
	2554	2553	2554	2553
	(ล้านบาท)			
สินค้าสำเร็จรูป	500	522	203	278
อุปกรณ์งานโครงการและโครงการ ระหว่างทำ	828	204	87	34
สินค้าระหว่างทาง	31	2	22	2
รวม	1,359	728	312	314
หัก ค่าเผื่อมูลค่าสินค้าลดลง	(43)	(63)	(26)	(43)
สุทธิ	1,316	665	286	271

12 สินทรัพย์หมุนเวียนอื่น

หมายเหตุ	งบการเงินรวม		งบการเงินเฉพาะกิจการ	
	2554	2553	2554	2553
	(ล้านบาท)			
ภาษีมูลค่าเพิ่ม	125	7	1	-
ลูกหนี้ค่าส่งเสริมการขาย	96	63	-	-
ลูกหนี้บริษัทประกันภัย*	93	-	93	-
ค่าใช้จ่ายจ่ายล่วงหน้า	35	27	5	7
เงินจ่ายล่วงหน้าแก่พนักงาน	21	20	9	4
รายได้ค้างรับ	13	14	11	12
เงินมัดจำ	10	-	-	-
เงินปันผลค้างรับ	6	-	70	19
อื่น ๆ	22	22	12	16
รวม	415	153	201	58

- * คลังเก็บสินค้าของบริษัทที่จังหวัดปทุมธานีได้รับผลกระทบจากสถานการณ์น้ำท่วมใหญ่ของไทย โดยน้ำได้ท่วมคลังสินค้า ในเดือนตุลาคม 2554 เป็นผลให้สินค้าของบริษัทได้รับความเสียหาย ผู้บริหารของบริษัทได้ประเมินความเสียหายของสินค้านี้ดังกล่าวเป็นจำนวน 106 ล้านบาท อย่างไรก็ตาม ภายหลังจากระยะเวลาที่รายงาน บริษัทได้รับเงินชดเชยจากบริษัทประกันภัยเป็นจำนวน 96 ล้านบาท ดังนั้น สำหรับปีสิ้นสุดวันที่ 31 ธันวาคม 2554 บริษัทได้บันทึกสินค้าเสียหายจากเหตุการณ์น้ำท่วมสุทธิตกับรายได้ ค่าสินไหมทดแทนจากบริษัทประกันภัยในงบการเงินรวมและงบการเงินเฉพาะกิจการ

13 เงินลงทุนในบริษัทย่อย

	งบการเงินเฉพาะกิจการ	
	2554	2553
	(ล้านบาท)	
ณ วันที่ 1 มกราคม	1,699	555
ซื้อ/เพิ่มขึ้น	43	1,159
ตัดจำหน่ายเงินลงทุนซึ่งได้ตั้งสำรองไว้เต็มจำนวนแล้ว		
เงินลงทุน - ราคาทุน	(3)	(330)
ค่าเผื่อการด้อยค่า	3	330
ลดลง	-	(15)
ณ วันที่ 31 ธันวาคม	1,742	1,699

ณ วันที่ 31 ธันวาคม 2553 บริษัทได้ตัดจำหน่ายเงินลงทุนในบริษัท จาโก จำกัด ซึ่งได้ตั้งสำรองไว้เต็มมูลค่าแล้ว จำนวน 330 ล้านบาท ในงบการเงินเฉพาะกิจการ เนื่องจากบริษัทย่อยดังกล่าวได้ทราบผลของคดีระหว่างบริษัทย่อยและสำนักงานสลากกินแบ่งรัฐบาลแล้วนอกจากนี้ บริษัทยังได้ตัดจำหน่ายหนี้สูญซึ่งได้ตั้งสำรองไว้เต็มจำนวนแล้วสำหรับลูกหนี้การค้าและอื่นๆและเงินให้กู้ยืมระยะสั้นแก่บริษัทย่อยดังกล่าว จำนวน 27 ล้านบาท และ 8 ล้านบาทตามลำดับ

เงินลงทุนในบริษัทย่อย ณ วันที่ 31 ธันวาคม 2554 และ 2553 และเงินปันผลรับสำหรับแต่ละปี มีดังนี้

งบการเงินเฉพาะกิจการ

	สัดส่วนความเป็นเจ้าของ		ทุนชำระแล้ว		วิธีราคาทุน		การด้อยค่า		วิธีราคาทุน - สุทธิ		เงินปันผลรับ	
	2554	2553	2554	2553	2554	2553	2554	2553	2554	2553	2554	2553
	(ร้อยละ)		(ล้านบาท)		(ล้านบาท)		(ล้านบาท)		(ล้านบาท)		(ล้านบาท)	
บริษัทย่อย												
บริษัท ล็อกซเลย์ เวิร์ลด์ จำกัด	99	99	100 ล้านบาท	100 ล้านบาท	100	100	-	-	100	100	40	95
บริษัท จากโก จำกัด (ยังไม่ได้ประกอบพาณิชย์กิจการ)	99	99	330 ล้านบาท	330 ล้านบาท	-	-	-	-	-	-	-	-
บริษัท ตาค้า มายมิ่ง จำกัด	99	99	8 ล้านบาท	8 ล้านบาท	8	8	-	-	8	8	-	-
บริษัท ล็อกซบิท จำกัด (มหาชน)	99	99	375 ล้านบาท	375 ล้านบาท	401	401	-	-	401	401	50	93
บริษัท ล็อกซเลย์ ร้อยท์ แอนด์ โฮลด์ จำกัด	99	99	1,000 ล้านบาท	1,000 ล้านบาท	1,000	1,000	-	-	1,000	1,000	246	-
บริษัท ล็อกซเลย์ โนบาย จำกัด	99	-	5 ล้านบาท	-	5	-	-	-	5	-	-	-
บริษัท เอเซีย ซีเคียวริตี้ แมนเนจเม้นท์ จำกัด	69	69	100 ล้านบาท	100 ล้านบาท	70	70	-	-	70	70	-	-
บริษัท การค้าลาว จำกัด	67	67	4,135 ล้านบาท	4,135 ล้านบาท	20	20	(6)	(6)	14	14	-	-
บริษัท ล็อกซเลย์ พร็อพเพอร์ตี้ ดีเวลลอปเม้นท์ จำกัด	66	59	133 ล้านบาท	108 ล้านบาท	91	66	-	-	91	66	1	6
บริษัท พาร์ทโซน (ประเทศไทย) จำกัด	64	60	25 ล้านบาท	25 ล้านบาท	16	15	-	-	16	15	-	-
บริษัท แอล ฟอรัช 1 จำกัด	60	-	20 ล้านบาท	-	12	-	-	-	12	-	-	-
บริษัท ล็อกซเลย์ โกลบอล จำกัด	51	51	99 ล้านบาท	99 ล้านบาท	50	50	(50)	(50)	-	-	-	-
บริษัท ล็อกซเลย์ เทเลส จำกัด	-	51	-	6 ล้านบาท	-	3	-	(3)	-	-	-	-
บริษัท ล็อกซเลย์ เทคตริง จำกัด	50	50	50 ล้านบาท	50 ล้านบาท	25	25	-	-	25	25	5	-
					1,798	1,758	(56)	(59)	1,742	1,699	342	194

14 เงินลงทุนในกิจการที่ควบคุมร่วมกันและบริษัทร่วม

	งบการเงินรวม		งบการเงินเฉพาะกิจการ	
	2554	2553	2554	2553
	(ล้านบาท)			
กิจการควบคุมร่วมกัน				
ณ วันที่ 1 มกราคม	9	11	-	-
ส่วนแบ่งขาดทุนสุทธิจากเงินลงทุน	(4)	(2)	-	-
ซื้อเงินลงทุน	10	-	-	-
ณ วันที่ 31 ธันวาคม	15	9	-	-
บริษัทร่วม				
ณ วันที่ 1 มกราคม	3,248	3,067	1,199	1,155
ส่วนแบ่งกำไรสุทธิจากเงินลงทุน	379	358	-	-
ซื้อเงินลงทุน	-	99	-	99
รายได้เงินปันผล	(338)	(322)	-	-
ผลขาดทุนที่เกินกว่าเงินลงทุนในบริษัทร่วม	-	51	-	-
ค่าเผื่อการด้อยค่า	-	(5)	-	(35)
ลดลง	(8)	-	(2)	(20)
ณ วันที่ 31 ธันวาคม	3,281	3,248	1,197	1,199
รวม				
ณ วันที่ 1 มกราคม	3,257	3,078	1,199	1,155
ส่วนแบ่งกำไรสุทธิจากเงินลงทุน	375	356	-	-
ซื้อเงินลงทุน	10	99	-	99
รายได้เงินปันผล	(338)	(322)	-	-
ผลขาดทุนที่เกินกว่าเงินลงทุนในบริษัทร่วม	-	51	-	-
ค่าเผื่อการด้อยค่า	-	(5)	-	(35)
ลดลง	(8)	-	(2)	(20)
ณ วันที่ 31 ธันวาคม	3,296	3,257	1,197	1,199

เงินลงทุนในกิจการที่ควบคุมร่วมกันและบริษัทร่วมถือตามงบการเงินที่ได้ตรวจสอบแล้ว ณ วันที่ 31 ธันวาคม 2554 และ 2553 ยกเว้นดังต่อไปนี้

บริษัท บลูสโคป โลจิสติกส์ (ประเทศไทย) จำกัด และบริษัท บลูสโคป สตีล (ประเทศไทย) จำกัด ซึ่งมีรอบระยะเวลาบัญชีสิ้นสุดวันที่ 30 มิถุนายน เงินลงทุนในบริษัทร่วมเหล่านั้นได้รับการบันทึกบัญชีโดยได้รวมข้อมูลจากงบการเงินของบริษัทร่วมเหล่านั้นสำหรับแต่ละงวดหกเดือนสิ้นสุดวันที่ 30 มิถุนายน 2554 และ 2553 (งบการเงินสำหรับแต่ละปีสิ้นสุดวันที่ 30 มิถุนายน 2554 และ 2553 ซึ่งได้ตรวจสอบโดยผู้สอบบัญชีอื่น) และสำหรับแต่ละงวดหกเดือนสิ้นสุดวันที่ 31 ธันวาคม 2554 และ 2553 ซึ่งได้สอบทานแล้วแต่ยังมีได้ตรวจสอบโดยผู้สอบบัญชี มูลค่าตามวิธีส่วนได้เสียของเงินลงทุนในบริษัทดังกล่าวในงบการเงินรวม ณ วันที่ 31 ธันวาคม 2554 และ 2553 มีจำนวน 1,873 ล้านบาท และ 1,849 ล้านบาท ตามลำดับ และส่วนแบ่งกำไรตามวิธีส่วนได้เสียของบริษัทร่วมเหล่านั้นสำหรับแต่ละงวดหกเดือนสิ้นสุดวันที่ 31 ธันวาคม 2554 และ 2553 มีจำนวน 53 ล้านบาท และ 25 ล้านบาท ตามลำดับ และมูลค่าตามบัญชีของเงินลงทุนในบริษัทร่วมดังกล่าวในงบการเงินเฉพาะของกิจการ ณ วันที่ 31 ธันวาคม 2554 และ 2553 มีจำนวน 950 ล้านบาท

ปี 2554

ในเดือนเมษายน 2554 บริษัทย่อยแห่งหนึ่งได้ลงทุนร้อยละ 50 ในบริษัท วีเอส ซีเอส (ไทย) จำกัด จำนวน 10 ล้านบาท บริษัทดังกล่าวประกอบธุรกิจโรงแรม โดยมีทุนจดทะเบียนจำนวน 50 ล้านบาท และทุนชำระแล้วจำนวน 20 ล้านบาท กลุ่มบริษัทมีสิทธิออกเสียงในบริษัทดังกล่าวร้อยละ 50 และได้บันทึกเงินลงทุนดังกล่าวเป็นเงินลงทุนในกิจการที่ควบคุมร่วมกัน กลุ่มบริษัทได้รับรู้ส่วนได้เสียในกิจการที่ควบคุมร่วมกันด้วยวิธีส่วนได้เสีย ซึ่งเป็นทางเลือกจากวิธีรวมตามสัดส่วนตามมาตรฐานการบัญชี ฉบับที่ 31 (ปรับปรุง 2552) เรื่อง ส่วนได้เสียในการร่วมค้า ในเดือนกันยายน 2554 บริษัท พูลทรัพย์ คอมมูนิตี้ จำกัด ซึ่งเป็นบริษัทร่วมของบริษัทได้จดทะเบียนเสร็จการชำระบัญชี เมื่อวันที่ 1 กันยายน 2554 และได้ชำระทุนคืนจำนวน 2 ล้านบาท

ในเดือนกันยายน 2554 บริษัทย่อยแห่งหนึ่งได้ขายเงินลงทุนทั้งจำนวนในบริษัท เมก้า เมจเนจเม้นท์ จำกัด ซึ่งเป็นบริษัทร่วม ให้กับบุคคลภายนอก ในราคา 7 ล้านบาท บริษัทมีกำไรจากการขายจำนวน 2 ล้านบาท

ปี 2553

ในเดือนธันวาคม 2553 บริษัทได้ซื้อหุ้นร้อยละ 45 ในบริษัท แอล โซลาร์ 1 จำกัด จำนวน 99 ล้านบาท บริษัทดังกล่าวจดทะเบียนในประเทศไทยและประกอบกิจการเกี่ยวกับการผลิตกระแสไฟฟ้า โดยมีทุนจดทะเบียนและเรียกชำระแล้วทั้งจำนวน 220 ล้านบาท บริษัทได้บันทึกเงินลงทุนดังกล่าวเป็นบริษัทร่วม

เงินลงทุนในกิจการที่ควบคุมร่วมกันและบริษัทร่วม ณ วันที่ 31 ธันวาคม 2554 และ 2553 และเงินปันผลรับสำหรับแต่ละปี มีดังนี้

งบการเงินรวม

	งบการเงินรวม											
	สัดส่วนความเป็นเจ้าของ		ทุนชำระแล้ว		วิธีราคาทุน		วิธีส่วนได้เสีย		การด้อยค่า		ส่วนได้เสีย-สุทธิ	
	2554	2553	2554	2553	2554	2553	2554	2553	2554	2553	2554	2553
	(ร้อยละ)								(ล้านบาท)			
กิจการที่ควบคุมร่วมกัน												
กิจการรวมค้า ซีเคแอลเอ็กซ์	25	25	-	-	-	-	8	9	-	-	8	9
บริษัท วีเอช เซอร์วิสเซส (ไทย) จำกัด	50	-	20	ล้านบาท	-	-	7	-	-	-	7	-
บริษัทร่วม												
บริษัท โอเรียลทัล โพสท์ จำกัด	50	50	150	ล้านบาท	150	ล้านบาท	84	119	-	-	141	119
บริษัท แอล โซลาร์ 1 จำกัด	45	45	220	ล้านบาท	220	ล้านบาท	99	96	-	-	84	96
บริษัท ไทยไฟเบอร์ออปติกส์ จำกัด	40	40	100	ล้านบาท	100	ล้านบาท	40	136	-	-	147	136
บริษัท บีที - คาสตรอล (ประเทศไทย) จำกัด	40	40	49	ล้านบาท	49	ล้านบาท	20	939	-	-	929	939
บริษัท ส็อกซ์เลย์ จีเทค เทคโนโลยี จำกัด	35	35	300	ล้านบาท	300	ล้านบาท	105	-	-	-	-	-
บริษัท การ์ดไฟร์ จำกัด	30	30	20	ล้านบาท	20	ล้านบาท	6	62	-	-	66	62
บริษัท โมบาย อินโนเวชั่น จำกัด	27	27	184	ล้านบาท	184	ล้านบาท	50	15	-	-	16	15
บริษัท โพสโก้ (ประเทศไทย) จำกัด	26	26	10	ล้านบาท	10	ล้านบาท	3	21	-	-	23	21
บริษัท อีคาร์ทสตูดิโอ จำกัด	30	30	3	ล้านบาท	3	ล้านบาท	8	5	(5)	(5)	-	-
บริษัท บลูสโคป ไลอองส์ (ประเทศไทย) จำกัด	25	25	600	ล้านบาท	600	ล้านบาท	150	253	-	-	265	253
บริษัท บลูสโคป สติล (ประเทศไทย) จำกัด	25	25	5,000	ล้านบาท	5,000	ล้านบาท	800	1,596	-	-	1,608	1,596
บริษัท เอ็มไอแคป จำกัด	25	25	61	ล้านบาท	61	ล้านบาท	15	3	-	-	2	3
บริษัท พูลทรัพย์ คอมมูนิเคชั่น จำกัด	-	45	-	-	5	ล้านบาท	-	3	-	-	-	3
บริษัท เมก้า เมเนจเม้นท์ จำกัด	-	25	-	-	5,100	ล้านบาท	-	5	-	-	-	5
รวม												
			1,380		1,390		3,286	3,253	(5)	(5)	3,281	3,248
					1,390		3,301	3,262	(5)	(5)	3,296	3,257
											338	322
											338	322

งบการเงินเฉพาะกิจการ

	สัดส่วนความเป็นเจ้าของ (ร้อยละ)		ทุนชำระแล้ว		วิธีการลงทุน		การด้อยค่า		วิธีราคาทุน - สุทธิ		เงินปันผลรับ	
	2554	2553	2554	2553	2554	2553	2554	2553	2554	2553	2554	2553
กิจการที่ควบคุมร่วมกัน												
กิจการรวมค้า ซีเคแอลเอ็กซ์	25	25	-	-	-	-	-	-	-	-	-	-
บริษัทรวม												
บริษัท โอเรียลทิล โพลส์ จำกัด	50	50	150	150	84	84	-	-	84	84	5	2
บริษัท แอล สเตาร์ 1 จำกัด	45	45	220	220	99	99	-	-	99	99	-	-
บริษัท ไทยไฟเบอร์ออปติกส์ จำกัด	40	40	100	100	40	40	-	-	40	40	-	53
บริษัท การดีไพร จำกัด	30	30	20	20	6	6	-	-	6	6	-	-
บริษัท ไมบาย อินโนเวชั่น จำกัด	27	27	184	184	50	50	(35)	(35)	15	15	-	-
บริษัท โฟเทโก้ (ประเทศไทย) จำกัด	26	26	10	10	3	3	-	-	3	3	8	8
บริษัท บลูสโปก ไลสจาร์ (ประเทศไทย) จำกัด	25	25	600	600	150	150	-	-	150	150	-	-
บริษัท บลูสโปก สตีล (ประเทศไทย) จำกัด	25	25	5,000	5,000	800	800	-	-	800	800	125	-
บริษัท สลักเคลย์จีเทค เทคโนโลยี จำกัด	18	18	300	300	55	55	(55)	(55)	-	-	-	-
บริษัท พูลทรัพย์ คอมมูนิเคชั่น จำกัด	-	45	-	5	-	2	-	-	-	2	-	-
บริษัท พีที - คาสตรอล (ประเทศไทย) จำกัด	-	-	-	-	-	-	-	-	-	-	-	159
รวม												
					1,287	1,289	(90)	(90)	1,197	1,199	138	222

เงินลงทุนในโครงการจำหน่ายสลากแบบเลขท้าย 3 ตัว และ 2 ตัว ด้วยเครื่องจำหน่ายสลาก

บริษัท ลีอกซ์เลย์ จีเทค เทคโนโลยี จำกัด ซึ่งเป็นบริษัทร่วมของบริษัทที่ทำสัญญารับจ้างให้บริการระบบเกมสลากแก่สำนักงานสลากกินแบ่งรัฐบาลของประเทศไทยเมื่อวันที่ 29 กรกฎาคม 2548 ตามเงื่อนไขของสัญญาดังกล่าว บริษัทร่วมต้องดำเนินการให้สามารถเริ่มจำหน่ายสลากด้วยเครื่องได้ภายในเจ็ดเดือนนับจากวันลงนามในสัญญา อย่างไรก็ตาม วันที่เริ่มจำหน่ายสลากจำเป็นต้องเลื่อนออกไปอีกระยะเวลาหนึ่ง เมื่อวันที่ 28 พฤษภาคม 2551 บริษัทร่วมได้รับหนังสือจากสำนักงานสลากกินแบ่งรัฐบาลแจ้งให้บริษัทร่วมดำเนินการตามโครงการเพื่อให้สามารถเริ่มจำหน่ายสลากได้อย่างช้าภายในวันที่ 16 กันยายน 2551 และเมื่อวันที่ 18 สิงหาคม 2551 บริษัทร่วมได้รับหนังสือจากสำนักงานสลากกินแบ่งรัฐบาลเพื่อรับทราบผลการตรวจการจ้างการติดตั้งระบบเกมสลากและเครื่องจำหน่ายสลาก และอนุมัติให้บริษัทร่วมติดตั้งเครื่องจำหน่ายสลากบางส่วนตามสัญญา (จำนวน 6,761 เครื่อง) ต่อมาเมื่อวันที่ 7 พฤศจิกายน 2551 บริษัทร่วมได้มีหนังสือถึงสำนักงานสลากกินแบ่งรัฐบาล ขอให้สำนักงานสลากกินแบ่งรัฐบาลปฏิบัติตามสัญญาดำเนินการให้มีการจำหน่ายสลาก และชำระค่าเสียหายให้แก่บริษัทร่วมซึ่งได้ลงทุนไปแล้วกว่า 2 พันล้านบาท ภายใน 30 วัน หากสำนักงานสลากกินแบ่งรัฐบาลยังไม่ดำเนินการดังกล่าว บริษัทร่วมอาจดำเนินการตามกฎหมายตามที่เห็นสมควร และเมื่อวันที่ 24 ธันวาคม 2551 สำนักงานสลากกินแบ่งรัฐบาลได้ทำหนังสือชี้แจงผลการพิจารณาขอความเป็นธรรมให้ดำเนินการจำหน่ายสลากแบบเลขท้าย 3 ตัว และ 2 ตัว ด้วยเครื่องจำหน่ายสลากว่าคณะกรรมการสลากกินแบ่งรัฐบาลมีมติเห็นด้วยกับโครงการดังกล่าว และได้นำเสนอไปยังกระทรวงการคลัง

ในเดือนเมษายน 2552 บริษัทร่วมได้ทำหนังสือเร่งรัดให้สำนักงานสลากกินแบ่งรัฐบาลปฏิบัติตามสัญญาดังกล่าวแล้ว อย่างไรก็ตาม คณะกรรมการสลากกินแบ่งรัฐบาลได้มีมติให้สำนักงานสลากกินแบ่งรัฐบาลศึกษาเพิ่มเติมเกี่ยวกับข้อกำหนดและผลกระทบทางสังคม ซึ่งผลสำรวจความเห็นของประชาชนกลุ่มตัวอย่างให้การสนับสนุนการจำหน่ายสลากด้วยเครื่องมากกว่าร้อยละ 50 และในเดือนสิงหาคม 2552 สำนักงานคณะกรรมการกฤษฎีกาได้ตอบข้อหารือของสำนักงานสลากกินแบ่งรัฐบาลในประเด็นกรณีการจำหน่ายสลากกินแบ่งรัฐบาลแบบ 3 ตัว และ 2 ตัว ด้วยเครื่องจำหน่ายสลากว่า สำนักงานสลากกินแบ่งรัฐบาลสามารถกระทำได้ตามพระราชบัญญัติสำนักงานสลากกินแบ่งรัฐบาล พ.ศ. 2517 และบริษัทร่วมได้รับหนังสือจากสำนักงานสลากกินแบ่งรัฐบาลลงวันที่ 14 ธันวาคม 2552 แจ้งว่า เมื่อวันที่ 4 ธันวาคม 2552 คณะกรรมการสลากกินแบ่งรัฐบาลได้มีมติเห็นชอบในหลักการให้สำนักงานสลากกินแบ่งรัฐบาลออกสลาก 3 ตัว และ 2 ตัว ด้วยเครื่องจำหน่ายและให้ไปกำหนดแนวทางวิธีการดำเนินการให้แล้วเสร็จภายใน 90 วัน แล้วเสนอให้คณะกรรมการสลากกินแบ่งรัฐบาลทราบเพื่อรายงานคณะรัฐมนตรีทราบต่อไป

ในเดือนมกราคม 2553 นายกรัฐมนตรีได้แต่งตั้งคณะกรรมการตรวจสอบและพิจารณาข้อเท็จจริง และกฎหมายที่เกี่ยวข้องกรณีโครงการจำหน่ายรางวัลเลขท้าย 3 ตัว 2 ตัว ด้วยเครื่องจำหน่ายอัตโนมัติหรือห่วยออนไลน์ เพื่อตรวจสอบและพิจารณาข้อเท็จจริง ทางเลือก และกฎหมายที่เกี่ยวข้องกรณีโครงการจำหน่ายรางวัลเลขท้าย 3 ตัว 2 ตัว ด้วยเครื่องจำหน่ายอัตโนมัติหรือห่วยออนไลน์ภายใน 30 วัน และบริษัทร่วมยังได้รับหนังสือจากสำนักงานสลากกินแบ่งรัฐบาลลงวันที่ 15 มกราคม 2553 แจ้งว่า เมื่อวันที่ 5 มกราคม 2553 คณะกรรมการสลากกินแบ่งรัฐบาลได้มีมติเห็นชอบให้สำนักงานสลากกินแบ่งรัฐบาลชะลอการดำเนินการตามมติคณะกรรมการสลากกินแบ่งรัฐบาล เมื่อวันที่ 4 ธันวาคม 2552 ไว้ก่อน โดยให้รอผลการดำเนินการของคณะกรรมการที่นายกรัฐมนตรีแต่งตั้งให้ได้ข้อยุติ แล้วนำเสนอคณะกรรมการสลากกินแบ่งรัฐบาลได้พิจารณาว่าจะให้มีการดำเนินการอย่างไรต่อไป เมื่อวันที่ 30 มีนาคม 2553 บริษัทร่วมได้ส่งหนังสือถึงสำนักงานสลากกินแบ่งรัฐบาลเรื่อง ขอให้ปฏิบัติตามสัญญา และชำระค่าเสียหายอันเนื่องมาจากการผิดสัญญา โดยบริษัทร่วมได้ขอให้สำนักงานสลากกินแบ่งรัฐบาลเร่งรีบดำเนินการตามสัญญาและให้เริ่มดำเนินการจำหน่ายสลากและชำระค่าเสียหายจากการล่าช้าผิดสัญญาจนกว่าสำนักงานสลากกินแบ่งรัฐบาลจะได้ดำเนินการตามสัญญาพร้อมด้วยดอกเบี้ยให้แก่บริษัทร่วมภายในระยะเวลา 30 วันนับแต่วันที่ได้รับหนังสือนี้ มิฉะนั้นบริษัทร่วมมีความจำเป็นต้องดำเนินมาตรการทางกฎหมายและมาตรการอื่นๆ ที่จำเป็น เพื่อคุ้มครองและบังคับตามสิทธิของบริษัทร่วมต่อไป และต่อมาบริษัทร่วมได้รับหนังสือจากสำนักงานสลากกินแบ่งรัฐบาลลงวันที่ 9 มิถุนายน 2553 แจ้งว่า สำนักงานสลากกินแบ่งรัฐบาลเป็นหน่วยงานของรัฐบาล การดำเนินกิจการต้องอยู่ภายใต้พระราชบัญญัติสำนักงานสลากกินแบ่งรัฐบาล พ.ศ. 2517 จึงต้องปฏิบัติตามมติคณะรัฐมนตรีและคำสั่งของรัฐมนตรีโดยเคร่งครัด สำนักงานสลากกินแบ่งรัฐบาลมีความเห็นใจต่อผลกระทบที่เกิดขึ้นกับบริษัทร่วม อย่างไรก็ตาม สำนักงานสลากกินแบ่งรัฐบาล

ได้นำเสนอข้อเท็จจริงทั้งหมดให้ผู้มีอำนาจตามพระราชบัญญัติสำนักงานสลากกินแบ่งรัฐบาลวินิจฉัยสั่งการแล้ว หากมีข้อยุติที่ชัดเจนแน่นอนจะได้แจ้งให้ทราบต่อไป และหวังเป็นอย่างยิ่งว่าข้อขัดแย้งหรือการดำเนินการใดๆ ที่ยังไม่ได้ข้อยุติคงจะได้รับการคลี่คลายในอนาคตอันใกล้นี้ และตามความเห็นของที่ปรึกษาทางกฎหมายบริษัทร่วมสามารถเรียกค่าชดเชยทั้งหมดที่เกิดขึ้น ในกรณีที่บริษัทร่วมดำเนินคดีตามกฎหมายกับสำนักงานสลากกินแบ่งรัฐบาลเพื่อให้สำนักงานสลากกินแบ่งรัฐบาลปฏิบัติตามสัญญาและชดเชยค่าใช้จ่ายทั้งหมดที่เกิดขึ้นรวมทั้งค่าเสียหายจากการปฏิบัติตามสัญญา อย่างไรก็ตาม ณ วันที่ 31 ธันวาคม 2554 และ 2553 บริษัทร่วมยังไม่ได้รับการติดต่อเพิ่มเติมจากสำนักงานสลากกินแบ่งรัฐบาลถึงความคืบหน้าของโครงการดังกล่าว ทำให้ไม่สามารถกำหนดระยะเวลาการเริ่มจำหน่ายสลากได้อย่างชัดเจน ขณะนี้บริษัทร่วมได้ดำเนินการทางกฎหมายเพื่อให้สำนักงานสลากกินแบ่งรัฐบาลปฏิบัติตามสัญญาในฐานะการการเงินของบริษัทร่วมมีผลขาดทุนมากขึ้น และต้นทุนการดำเนินงานได้เพิ่มขึ้นมากกว่าที่ประมาณการไว้ในคราวแรกที่ศึกษาขณะเริ่มต้นโครงการ บริษัทไม่สามารถประมาณการถึงผลกระทบและระยะเวลาที่จะได้รับคืนของเงินลงทุนในบริษัทร่วมดังกล่าวได้

จากเหตุการณ์ดังกล่าวข้างต้น บริษัทได้รับรู้ขาดทุนจากการด้อยค่าของเงินลงทุนในโครงการดังกล่าวข้างต้นเพิ่มเติมจนเต็มจำนวนในงบการเงินเฉพาะกิจการสำหรับปีสิ้นสุดวันที่ 31 ธันวาคม 2554 และ 2553 ตามมาตรฐานการบัญชีฉบับที่ 36 (ปรับปรุง 2552) เรื่อง การด้อยค่าของสินทรัพย์ ที่ระบุว่าเมื่อมูลค่าที่คาดว่าจะได้รับคืนของเงินลงทุนน้อยกว่ามูลค่าตามบัญชีของเงินลงทุนนั้นๆ บริษัทจะต้องบันทึกผลขาดทุนจากการด้อยค่าของเงินลงทุนโดยตรงในกำไรหรือขาดทุนโดยปรับลดมูลค่าเงินลงทุนตามราคาทุนให้เท่ากับมูลค่าที่คาดว่าจะได้รับ โดยมีรายละเอียดดังต่อไปนี้

งบการเงินเฉพาะกิจการ

	เงินลงทุน	ลูกหนี้การค้า (หมายเหตุ 6)	เงินให้กู้ยืมระยะสั้น (หมายเหตุ 6)	รวม
	(ล้านบาท)			
ยอดคงเหลือ				
ณ วันที่ 1 มกราคม 2553	105	119	385	609
เพิ่มขึ้น	-	24	15	39
ณ วันที่ 31 ธันวาคม 2553	105	143	400	648
เพิ่มขึ้น	-	24	12	36
ณ วันที่ 31 ธันวาคม 2554	105	167	412	684
ค่าเผื่อนี้สงสัยจะสูญ				
ณ วันที่ 1 มกราคม 2553	105	119	30	254
เพิ่มขึ้น	-	24	370	394
ณ วันที่ 31 ธันวาคม 2553	105	143	400	648
เพิ่มขึ้น	-	24	12	36
ณ วันที่ 31 ธันวาคม 2554	105	167	412	684
มูลค่าสุทธิทางบัญชี				
ณ วันที่ 31 ธันวาคม 2553	-	-	-	-
ณ วันที่ 31 ธันวาคม 2554	-	-	-	-

สำหรับงบการเงินรวม กลุ่มบริษัทได้ถือปฏิบัติตามมาตรฐานการบัญชี ฉบับที่ 28 (ปรับปรุง 2552) เรื่อง เงินลงทุนในบริษัทร่วม ที่กำหนดว่ากลุ่มบริษัทจะต้องรับรู้ส่วนแบ่งผลขาดทุนของผู้ลงทุนในบริษัทร่วมเท่ากับส่วนได้เสียในบริษัทร่วม ซึ่งส่วนได้เสียในบริษัทร่วม หมายถึง มูลค่าตามบัญชีของเงินลงทุนในบริษัทร่วมตามวิธีส่วนได้เสียรวมถึงส่วนได้

เสียระยะยาวใดๆ ซึ่งโดยเนื้อหาแล้วถือเป็นส่วนหนึ่งของเงินลงทุนสุทธิของผู้ลงทุนในบริษัทร่วม เช่น รายการจ่ายชำระหนี้ระหว่างกันที่ยังไม่มีแผนที่จะจ่ายชำระ หรือรายการที่คาดว่าจะเกิดในอนาคตอันใกล้ ทั้งนี้ ขาดทุนที่รับรู้ตามวิธีส่วนได้เสียของผู้ลงทุนส่วนที่เกินกว่าเงินลงทุนในหุ้นสามัญ ให้นำไปหักจากองค์ประกอบอื่นๆ ของส่วนได้เสียในบริษัทร่วม และกลุ่มบริษัทจะรับรู้ขาดทุนเพิ่มเติมเป็นหนี้สินก็ต่อเมื่อกลุ่มบริษัทมีภาระผูกพันตามกฎหมายหรือภาระผูกพันโดยอนุमानหรือต้องจ่ายเงินเพื่อชำระภาระผูกพันแทนในนามบริษัทร่วม

ณ วันที่ 31 ธันวาคม 2554 และ 2553 กลุ่มบริษัทได้บันทึกส่วนแบ่งขาดทุนส่วนที่เกินกว่ามูลค่าเงินลงทุนในบริษัทร่วมเพิ่มเติมในงบการเงินรวมตามสัดส่วนความเป็นเจ้าของร้อยละ 35 และได้แสดงหักกับลูกหนี้การค้าและเงินให้กู้ยืมระยะสั้นแก่บริษัทร่วม นอกจากนี้ กลุ่มบริษัทได้รับรู้ค่าเผื่อนี้สงสัยจะสูญสำหรับเงินให้กู้ยืมระยะสั้นดังกล่าวเพิ่มเติมในงบการเงินรวม โดยมีรายละเอียดดังต่อไปนี้

งบการเงินรวม

	เงินลงทุน	ลูกหนี้การค้า (หมายเหตุ 6)	เงินให้กู้ยืมระยะสั้น (หมายเหตุ 6)	รวม
	(ล้านบาท)			
ยอดคงเหลือ				
ณ วันที่ 1 มกราคม 2553	105	119	385	609
เพิ่มขึ้น	-	24	15	39
ณ วันที่ 31 ธันวาคม 2553	105	143	400	648
เพิ่มขึ้น	-	24	12	36
ณ วันที่ 31 ธันวาคม 2554	105	167	412	684
ขาดทุนจากส่วนได้เสีย				
ณ วันที่ 1 มกราคม 2553	105	119	30	254
เพิ่มขึ้น	-	24	27	51
ณ วันที่ 31 ธันวาคม 2553	105	143	57	305
เพิ่มขึ้น	-	-	-	-
ณ วันที่ 31 ธันวาคม 2554	105	143	57	305
ค่าเผื่อนี้สงสัยจะสูญ				
ณ วันที่ 1 มกราคม 2553	-	-	-	-
เพิ่มขึ้น	-	-	343	343
ณ วันที่ 31 ธันวาคม 2553	-	-	343	343
เพิ่มขึ้น	-	24	12	36
ณ วันที่ 31 ธันวาคม 2554	-	24	355	379
มูลค่าสุทธิทางบัญชี				
ณ วันที่ 31 ธันวาคม 2553	-	-	-	-
ณ วันที่ 31 ธันวาคม 2554	-	-	-	-

15 เงินลงทุนระยะยาวอื่น

รายการเคลื่อนไหวสำหรับแต่ละปีสิ้นสุดวันที่ 31 ธันวาคม 2554 และ 2553 ของเงินลงทุนระยะยาวอื่นมีดังนี้

	งบการเงินรวม		งบการเงินเฉพาะกิจการ	
	2554	2553	2554	2553
	(ล้านบาท)			
หลักทรัพย์เพื่อขาย				
ณ วันที่ 1 มกราคม	234	173	234	173
จำหน่าย/ลดลง	-	(5)	-	(5)
รายการปรับปรุงจากการตีราคา	(30)	66	(30)	66
ณ วันที่ 31 ธันวาคม	204	234	204	234
เงินลงทุนทั่วไป				
ณ วันที่ 1 มกราคม	72	79	15	22
ขาดทุนจากการด้อยค่า	-	(7)	-	(7)
ณ วันที่ 31 ธันวาคม	72	72	15	15
รวม	276	306	219	249

เงินลงทุนระยะยาวอื่น ณ วันที่ 31 ธันวาคม 2554 และ 2553 และเงินปันผลรับสำหรับแต่ละปี มีดังนี้

งบการเงินรวม

	สัดส่วนความเป็นเจ้าของ		ทุนชำระแล้ว		วิธีราคาทุน		การด้อยค่า		กำไรที่ยังไม่เกิดขึ้นจริงจากการเปลี่ยนแปลงมูลค่าสุทธิ		มูลค่ายุติธรรม (ราคาตลาดสำหรับหลักทรัพย์จดทะเบียน)/วิธีราคาทุน-สุทธิ		เงินปันผลรับ	
	2554	2553	2554	2553	2554	2553	2554	2553	2554	2553	2554	2553	2554	2553
	(ล้านบาท)													
หลักทรัพย์เพื่อขาย - ในมูลค่ายุติธรรม														
กิจการอื่นที่เกี่ยวข้องกัน														
บริษัท เมืองไทยประกันภัย จำกัด (มหาชน)	5	5	590	590	36	36	-	-	168	198	204	234	13	8
เงินลงทุนทั่วไป - ในราคาทุน														
กิจการอื่นที่เกี่ยวข้องกัน														
บริษัท ลีอกซ์เลย์ แปซิฟิค จำกัด	15	15	700	700	161	161	(141)	(141)	-	-	20	20	-	-
บริษัท ธนาคารผลิตภัณฑ์น้ำมันพืช จำกัด อื่น ๆ	7	7	300	300	35	35	-	-	-	-	35	35	10	6
กิจการอื่น					25	25	(10)	(10)	-	-	15	15	3	11
					234	234	(162)	(162)	-	-	72	72	13	17
รวม					270	270	(162)	(162)	168	198	276	306	26	25

งบการเงินเฉพาะกิจการ

	สัดส่วน ความเป็นเจ้าของ		ทุนชำระแล้ว		วิธีการทุน		การด้อยค่า		กำไรที่ยังไม่เกิดขึ้นจริง จากการเปลี่ยนแปลง มูลค่ายุติธรรม		มูลค่ายุติธรรม (ราคาตลาดสำหรับ หลักทรัพย์จดทะเบียน)/ วิธีราคาทุน-สุทธิ		เงินปันผลรับ	
	2554	2553	2554	2553	2554	2553	2554	2553	2554	2553	2554	2553	2554	2553
	(ร้อยละ)													
	(ล้านบาท)													
หลักทรัพย์เพื่อขาย - ในมูลค่ายุติธรรม กิจการอื่นที่เกี่ยวข้องกัน บริษัท เมืองไทยประกันภัย จำกัด (มหาชน)	5	5	590	590	36	36	-	-	168	198	204	234	13	8
เงินลงทุนทั่วไป - ในราคาทุน กิจการอื่น			25	25			(10)	(10)	-	-	15	15	3	11
รวม			61	61	61	61	(10)	(10)	168	198	219	249	16	19

16 ที่ดิน อาคารและอุปกรณ์

งบการเงินรวม

	ที่ดิน	อาคารและ ส่วนปรับปรุง	เครื่องตกแต่ง ติดตั้งและ เครื่องใช้สำนักงาน	เครื่องมือ และอุปกรณ์	อุปกรณ์ ให้เช่า	ยานพาหนะ	งานระหว่าง ก่อสร้าง	รวม
(ล้านบาท)								
ราคาทุน / ราคาประเมินใหม่ *								
ณ วันที่ 1 มกราคม 2553	368	984	387	183	103	78	1	2,104
การตีราคาที่ดินใหม่ เพิ่มขึ้น	95	-	-	-	-	-	-	95
จำหน่าย/ตัดบัญชี	-	11	19	27	-	14	28	99
ลดลงจากการไม่แจ้งงบการเงินของ บริษัทที่ย่อยมาจัดตั้งงบการเงินรวม โอนเข้า (ออก)	(1)	-	-	(10)	-	-	(1)	(12)
ณ วันที่ 31 ธันวาคม 2553	-	1	-	8	-	-	(9)	-
และ 1 มกราคม 2554								
เพิ่มขึ้น	462	994	364	201	103	80	19	2,223
จำหน่าย/ตัดบัญชี โอนเข้า (ออก)	-	19	43	66	13	22	77	240
	-	-	(29)	(4)	-	(13)	(2)	(48)
ณ วันที่ 31 ธันวาคม 2554	-	65	(2)	(7)	-	-	(80)	(24)
	462	1,078	376	256	116	89	14	2,391

* ที่ดินตามราคาประเมินใหม่ของกลุ่มบริษัท ณ วันที่ 31 ธันวาคม 2554 จำนวน 363 ล้านบาท 2553 : 363 ล้านบาท ถือตามข้อมูลที่ได้รับจากบริษัทผู้ประเมินราคาอิสระและกรมที่ดินในปี 2553

งบการเงินรวม

	ที่ดิน	อาคารและ ส่วนปรับปรุง	เครื่องตกแต่ง ติดตั้งและ เครื่องใช้สำนักงาน	เครื่องมือ และอุปกรณ์	อุปกรณ์ ให้เช่า	ยานพาหนะ	งานระหว่าง ก่อสร้าง	รวม
								(ล้านบาท)
ค่าเสื่อมราคาสะสม								
ณ วันที่ 1 มกราคม 2553	-	605	322	133	82	50	-	1,192
ค่าเสื่อมราคาสำหรับปี	-	44	26	19	17	11	-	117
จำหน่าย/ตัดบัญชี	-	-	(40)	(6)	(1)	(8)	-	(55)
ลดลงจากการไม่ંગบการเงินของ บริษัทที่ย่อยมาจัดทำงบการเงินรวม	-	-	-	(6)	-	-	-	(6)
ณ วันที่ 31 ธันวาคม 2553								
และ 1 มกราคม 2554	-	649	308	140	98	53	-	1,248
ค่าเสื่อมราคาสำหรับปี	-	47	27	29	7	11	-	121
จำหน่าย/ตัดบัญชี	-	-	(30)	(8)	(1)	(5)	-	(44)
ณ วันที่ 31 ธันวาคม 2554								
มูลค่าสุทธิทางบัญชี								
ณ วันที่ 31 ธันวาคม 2553	462	345	56	61	5	27	19	975
ณ วันที่ 31 ธันวาคม 2554	462	382	71	95	12	30	14	1,066

ราคาทรัพย์สินของกลุ่มบริษัทก่อนหักค่าเสื่อมราคาสะสมของอาคารและอุปกรณ์ ซึ่งได้คิดค่าเสื่อมราคาเต็มจำนวนแล้ว แต่ยังคงใช้งานจนถึง ณ วันที่ 31 ธันวาคม 2554 มีจำนวน 681 ล้านบาท (2553: 561 ล้านบาท)

งบการเงินเฉพาะกิจการ

	งบการเงินเฉพาะกิจการ (ล้านบาท)								รวม
	ที่ดิน	อาคารและ ส่วนปรับปรุง	เครื่องตกแต่ง ติดตั้งและ เครื่องใช้สำนักงาน	เครื่องมือ และอุปกรณ์	อุปกรณ์ ให้เช่า	ยานพาหนะ	งานระหว่าง ก่อสร้าง		
ราคาทุน / ราคาประเมินใหม่ *									
ณ วันที่ 1 มกราคม 2553	258	413	209	57	-	22	-	959	
การตีราคาที่ดินใหม่ เพิ่มขึ้น	86	-	-	-	-	-	-	86	
จำหน่าย/ตัดบัญชี	-	3	8	2	-	4	3	20	
ณ วันที่ 31 ธันวาคม 2553	-	(1)	(11)	(1)	-	(4)	-	(17)	
และ 1 มกราคม 2554									
เพิ่มขึ้น	344	415	206	58	-	22	3	1,048	
จำหน่าย/ตัดบัญชี	-	9	34	3	-	9	5	60	
ณ วันที่ 31 ธันวาคม 2554	-	-	(4)	-	-	(10)	-	(14)	
	344	424	236	61	-	21	8	1,094	

* ที่ดินตามราคาประเมินใหม่ของเฉพาะกิจการ ณ วันที่ 31 ธันวาคม 2554 จำนวน 274 ล้านบาท (2553:274 ล้านบาท) ถือตามข้อมูลที่ได้รับจากบริษัทผู้ประเมินราคาอิสระและกรมที่ดินเมื่อ 2553

งบการเงินเฉพาะกิจการ

	ที่ดิน	อาคารและ ส่วนปรับปรุง	เครื่องตกแต่ง ติดตั้งและ เครื่องใช้สำนักงาน	เครื่องมือ และอุปกรณ์	อุปกรณ์ ให้เช่า	ยานพาหนะ	งานระหว่าง ก่อสร้าง	รวม
								(ล้านบาท)
ค่าเสื่อมราคาสะสม								
ณ วันที่ 1 มกราคม 2553	-	309	179	46	-	14	-	548
ค่าเสื่อมราคาสำหรับปี	-	15	13	5	-	3	-	36
จำหน่าย/ตัดบัญชี	-	-	(11)	(1)	-	(1)	-	(13)
ณ วันที่ 31 ธันวาคม 2553								
และ 1 มกราคม 2554	-	324	181	50	-	16	-	571
ค่าเสื่อมราคาสำหรับปี	-	15	14	3	-	2	-	34
จำหน่าย/ตัดบัญชี	-	-	(3)	-	-	(2)	-	(5)
ณ วันที่ 31 ธันวาคม 2554								
	-	339	192	53	-	16	-	600
มูลค่าสุทธิทางบัญชี								
ณ วันที่ 31 ธันวาคม 2553	344	91	25	8	-	6	3	477
ณ วันที่ 31 ธันวาคม 2554	344	85	44	8	-	5	8	494

ราคาทรัพย์สินของบริษัทก่อนหักค่าเสื่อมราคาสะสมของอาคารและอุปกรณ์ ซึ่งได้คิดค่าเสื่อมราคาเต็มจำนวนแล้วแต่ยังคงใช้งานจนถึง ณ วันที่ 31 ธันวาคม 2554 มีจำนวน 425 ล้านบาท (2553: 358 ล้านบาท)

ในระหว่างปีสิ้นสุดวันที่ 31 ธันวาคม 2553 บริษัทและบริษัทย่อยแห่งหนึ่งได้ประเมินราคาที่ดินใหม่ โดยอาศัยข้อมูลที่ได้รับจากบริษัทผู้ประเมินราคาอิสระ โดยราคาประเมินเพิ่มขึ้นจำนวน 95 ล้านบาท และ 86 ล้านบาท สำหรับงบการเงินรวมและงบการเงินเฉพาะกิจการ ตามลำดับ กลุ่มบริษัท/บริษัทบันทึกราคาประเมินเพิ่มขึ้นดังกล่าวรวมไว้ในบัญชี “ผลกำไรที่ยังไม่เกิดขึ้นจากผลต่างจากการตีราคาที่ดิน” ซึ่งแสดงไว้ภายใต้ “ส่วนของผู้ถือหุ้น” ในงบการเงินรวมและงบการเงินเฉพาะกิจการสำหรับปีสิ้นสุดวันที่ 31 ธันวาคม 2553 จำนวน 64 ล้านบาท และ 60 ล้านบาท (สุทธิจากหนี้สินภาษีเงินได้รอการตัดบัญชี) ตามลำดับ

17 สินทรัพย์ไม่มีตัวตน

	งบการเงินรวม			งบการเงินเฉพาะกิจการ
	ค่าลิขสิทธิ์ซอฟต์แวร์	ค่าความนิยม	รวม	ค่าลิขสิทธิ์ซอฟต์แวร์
	(ล้านบาท)			
ราคาทุน				
ณ วันที่ 1 มกราคม 2553	61	58	119	38
เพิ่มขึ้น	9	-	9	8
จำหน่าย/ตัดบัญชี	(1)	-	(1)	(1)
ณ วันที่ 31 ธันวาคม 2553				
และ 1 มกราคม 2554	69	58	127	45
เพิ่มขึ้น	15	-	15	14
โอนเข้า	2	-	2	-
ณ วันที่ 31 ธันวาคม 2554	86	58	144	59
ค่าตัดจำหน่ายสะสม				
ณ วันที่ 1 มกราคม 2553	28	58	86	14
ค่าตัดจำหน่ายสำหรับปี	6	-	6	4
ณ วันที่ 31 ธันวาคม 2553				
และ 1 มกราคม 2554	34	58	92	18
ค่าตัดจำหน่ายสำหรับปี	7	-	7	5
ณ วันที่ 31 ธันวาคม 2554	41	58	99	23
มูลค่าสุทธิทางบัญชี				
ณ วันที่ 31 ธันวาคม 2553	35	-	35	27
ณ วันที่ 31 ธันวาคม 2554	45	-	45	36

18 สินทรัพย์ไม่หมุนเวียนอื่น

	งบการเงินรวม		งบการเงินเฉพาะกิจการ	
	2554	2553	2554	2553
(ล้านบาท)				
ภาษีหัก ณ ที่จ่าย	147	91	32	34
เงินมัดจำ	37	34	32	19
เงินฝากประจำที่ติดภาระค้ำประกัน	27	27	-	-
เงินจ่ายล่วงหน้าค่าเช่าที่ดิน	18	19	-	-
เงินให้กู้ยืมพนักงาน	8	-	7	-
อื่นๆ	10	13	6	5
รวม	247	184	77	58

19 หนี้สินที่มีภาระดอกเบี้ย

	งบการเงินรวม		งบการเงินเฉพาะกิจการ	
	2554	2553	2554	2553
(ล้านบาท)				
ส่วนที่หมุนเวียน				
เงินเบิกเกินบัญชีธนาคาร				
ส่วนที่ไม่มีหลักประกัน	128	6	-	-
เงินกู้ยืมระยะสั้นจากสถาบันการเงิน				
ส่วนที่มีหลักประกัน	124	87	-	-
ส่วนที่ไม่มีหลักประกัน	1,240	624	284	190
หนี้สินจากการทำทรัสต์รีซีทส์				
ส่วนที่มีหลักประกัน	464	400	330	374
เงินเบิกเกินบัญชีและเงินกู้ยืม				
ระยะสั้นจากสถาบันการเงิน	1,956	1,117	614	564

หมายเหตุ	งบการเงินรวม		งบการเงินเฉพาะกิจการ	
	2554	2553	2554	2553
(ล้านบาท)				
เงินกู้ยืมระยะยาวจากสถาบันการเงิน				
ส่วนที่ถึงกำหนดชำระภายในหนึ่งปี				
ส่วนที่มีหลักประกัน	42	11	-	-
ส่วนที่ไม่มีหลักประกัน	106	806	106	806
หนี้สินตามสัญญาเช่าการเงินส่วนที่ถึง				
กำหนดชำระภายในหนึ่งปี				
ส่วนที่มีหลักประกัน	35	18	10	8
หนี้สินระยะยาวส่วนที่ถึงกำหนดชำระ				
ภายในหนึ่งปี	183	835	116	814
เงินกู้ยืมระยะสั้นจากบุคคลหรือกิจการที่				
เกี่ยวข้องกัน				
ส่วนที่ไม่มีหลักประกัน	6	1	18	-
เงินกู้ยืมระยะสั้นจากบุคคลหรือกิจการอื่น				
ส่วนที่ไม่มีหลักประกัน	46	41	-	-
	2,187	1,994	748	1,378
ส่วนที่ไม่หมุนเวียน				
เงินกู้ยืมระยะยาวจากสถาบันการเงิน				
ส่วนที่มีหลักประกัน	124	134	-	-
ส่วนที่ไม่มีหลักประกัน	950	168	950	168
หนี้สินตามสัญญาเช่าการเงิน				
ส่วนที่มีหลักประกัน	55	22	7	5
	1,129	324	957	173
รวม	3,316	2,318	1,705	1,551

เงินเบิกเกินบัญชีธนาคารและเงินกู้ยืมระยะสั้นจากสถาบันการเงินและบุคคลหรือกิจการที่เกี่ยวข้องกัน

เงินกู้ยืมดังกล่าวข้างต้นมีอัตราดอกเบี้ยลอยตัว ณ วันที่ 31 ธันวาคม 2554 อยู่ระหว่างร้อยละ 4.1 ถึงร้อยละ 7.875 ต่อปี (2553: ร้อยละ 2.50 ถึงร้อยละ 8.50 ต่อปี)

ตามเงื่อนไขของสัญญาเกี่ยวกับการทำทรัสต์รีซีทส์ กลุ่มบริษัท/บริษัทนำเข้าน้ำมันที่ส่งเข้ามาภายใต้การใช้เครดิตของธนาคาร ดังนั้น กลุ่มบริษัท/บริษัทดังกล่าวจึงต้องมีภาระผูกพันต่อธนาคารสำหรับสินค้าน้ำมันดังกล่าวทั้งที่คงเหลืออยู่หรือขายไป

หนี้สินระยะยาว

- (ก) เงินกู้ยืมระยะยาวมีอัตราดอกเบี้ยร้อยละ 4.13 ถึง 5.88 ต่อปี และ MLR ถึง MLR ลดร้อยละ 1.5 ต่อปี และมีระยะเวลาผ่อนชำระคืนเป็นงวด ๆ จนถึงเดือนตุลาคม 2559
- (ข) กลุ่มบริษัท/บริษัทได้ทำสัญญาเช่าการเงินสำหรับเช่าเครื่องจักรและอุปกรณ์ โดยมีกำหนดชำระคืนเป็นรายงวดในจำนวนเงินตามที่ระบุไว้ในสัญญาจนถึงเดือนตุลาคม 2557

ภายใต้ข้อกำหนดของสัญญาเงินกู้ระยะยาวดังกล่าวบางฉบับ กลุ่มบริษัท/บริษัทต้องปฏิบัติตามเงื่อนไขและข้อกำหนดต่าง ๆ ที่ระบุไว้ เช่น การรักษาอัตราส่วนทางการเงิน เป็นต้น

หนี้สินที่มีภาระดอกเบี้ยซึ่งไม่รวมหนี้สินตามสัญญาเช่าการเงิน แสดงตามระยะเวลาครบกำหนดการจ่ายชำระ ณ วันที่ 31 ธันวาคม 2554 และ 2553 ได้ดังนี้

	งบการเงินรวม		งบการเงินเฉพาะกิจการ	
	2554	2553	2554	2553
	(ล้านบาท)			
ครบกำหนดภายในหนึ่งปี	2,152	1,976	738	1,370
ครบกำหนดหลังจากหนึ่งปีแต่ไม่เกินห้าปี	1,074	302	950	168
รวม	3,226	2,278	1,688	1,538

หนี้สินที่มีภาระดอกเบี้ยส่วนที่มีหลักประกัน ณ วันที่ 31 ธันวาคม 2554 และ 2553 มีรายละเอียดของหลักประกันซึ่งเป็นสินทรัพย์ตามมูลค่าทางบัญชี ดังนี้

	งบการเงินรวม		งบการเงินเฉพาะกิจการ	
	2554	2553	2554	2553
	(ล้านบาท)			
ที่ดินและอาคาร	310	330	-	-
ลูกหนี้การค้า	117	87	-	-
รวม	427	417	-	-

*บริษัทย่อยแห่งหนึ่งได้โอนสิทธิเรียกร้องการรับเงินจากลูกหนี้การค้าที่ใช้เป็นหลักประกันตามโครงการให้บริการรักษาความปลอดภัยให้ธนาคารในประเทศแห่งหนึ่ง

หนี้สินตามสัญญาเช่าการเงิน

หนี้สินตามสัญญาเช่าการเงิน ณ วันที่ 31 ธันวาคม มีรายละเอียดดังนี้

	งบการเงินรวม					
	2554			2553		
	เงินต้น	ดอกเบี้ย	ยอดชำระ	เงินต้น	ดอกเบี้ย	ยอดชำระ
	(ล้านบาท)					
ครบกำหนดชำระภายในหนึ่งปี	35	5	40	18	2	20
ครบกำหนดชำระหลังจากหนึ่งปีแต่ไม่เกินห้าปี	55	4	59	22	1	23
รวม	90	9	99	40	3	43

งบการเงินเฉพาะกิจการ

	2554			2553		
	เงินสด	ดอกเบี้ย	ยอดชำระ	เงินสด	ดอกเบี้ย	ยอดชำระ
(ล้านบาท)						
ครบกำหนดชำระภายในหนึ่งปี	10	1	11	8	1	9
ครบกำหนดชำระหลังจากหนึ่งปี แต่ไม่เกินห้าปี	7	-	7	5	-	5
รวม	17	1	18	13	1	14

หนี้สินที่มีภาระดอกเบี้ยทั้งหมดของกลุ่มบริษัทและบริษัท ณ วันที่ 31 ธันวาคม 2554 และ 2553 เป็นสกุลเงินบาท

20 เจ้าหนี้การค้าและอื่น ๆ

หมายเหตุ	งบการเงินรวม		งบการเงินเฉพาะกิจการ		
	2554	2553	2554	2553	
(ล้านบาท)					
บุคคลหรือกิจการที่เกี่ยวข้องกัน	6	213	282	42	41
บุคคลหรือกิจการอื่น ๆ		2,614	1,514	742	625
รวม		2,827	1,796	784	666

ยอดเจ้าหนี้การค้าและอื่น ๆ ณ วันที่ 31 ธันวาคม จัดตามประเภทสกุลเงินตราได้ดังนี้

	งบการเงินรวม		งบการเงินเฉพาะกิจการ	
	2554	2553	2554	2553
(ล้านบาท)				
สกุลเงินบาท	2,085	1,377	359	258
สกุลเงินเหรียญสหรัฐอเมริกา	720	395	415	385
สกุลเงินยูโร	12	7	-	6
เงินฟรังก์สวิส	5	16	5	16
สกุลเงินเหรียญออสเตรเลีย	3	1	3	1
สกุลเงินปอนด์สเตอร์ลิง	1	-	1	-
สกุลเงินเยน	1	-	1	-
รวม	2,827	1,796	784	666

21 หนี้สินหมุนเวียนอื่น

	งบการเงินรวม		งบการเงินเฉพาะกิจการ	
	2554	2553	2554	2553
	(ล้านบาท)			
ต้นทุนโครงการค้างจ่ายและสำรอง				
ค่าประกันความเสียหาย	572	414	206	191
ค่าใช้จ่ายค้างจ่าย	181	149	32	15
อื่น ๆ	95	109	35	53
รวม	848	672	273	259

22 หนี้สินภาษีเงินได้รอการตัดบัญชี

หนี้สินภาษีเงินได้รอการตัดบัญชีได้แสดงรวมไว้ในงบแสดงฐานะการเงิน ณ วันที่ 31 ธันวาคม โดยมีรายละเอียดดังนี้

หมายเหตุ	งบการเงินรวม		งบการเงินเฉพาะกิจการ	
	2554	2553	2554	2553
	(ล้านบาท)			
หนี้สินภาษีเงินได้รอการตัดบัญชี				
ณ วันที่ 1 มกราคม	168	109	142	96
เงินลงทุนเผื่อขาย				
การเปลี่ยนแปลงในมูลค่ายุติธรรม				
รับรู้ในส่วนของผู้ถือหุ้น	(6)	20	(6)	20
ลดลงจากการลดอัตราภาษีเงินได้				
นิติบุคคล	33	-	(20)	-
การตีราคาที่ดินใหม่				
การเปลี่ยนแปลงในมูลค่ายุติธรรม				
รับรู้ในส่วนของผู้ถือหุ้น	-	39	-	26
ลดลงจากการลดอัตราภาษีเงินได้				
นิติบุคคล	33	-	(28)	-
ณ วันที่ 31 ธันวาคม	106	168	88	142

สินทรัพย์ภาษีเงินได้รอการตัดบัญชีที่เกิดจากผลแตกต่างชั่วคราวที่มีได้รับรู้ในงบการเงินมีรายละเอียดดังนี้

	งบการเงินรวม		งบการเงินเฉพาะกิจการ	
	2554	2553	2554	2553
	(ล้านบาท)			
ผลแตกต่างชั่วคราว				
- สำรองต่าง ๆ	178	463	172	409
- อื่น ๆ	121	133	67	65
ผลขาดทุนยกไป	281	406	244	336
รวม	580	1,002	483	810

กลุ่มบริษัท/บริษัทไม่ได้รับรู้สินทรัพย์ภาษีเงินได้รอการตัดบัญชีดังกล่าวเนื่องจากรายได้ส่วนหนึ่งของกลุ่มบริษัท/บริษัทเป็นรายได้เงินปันผลที่ได้รับยกเว้นภาษีเงินได้ จึงยังไม่มีความเป็นไปได้ค่อนข้างแน่ว่า กลุ่มบริษัท/บริษัทจะมีกำไรทางภาษีในอนาคตที่กลุ่มบริษัท/บริษัทจะนำผลขาดทุนทางภาษีที่ยังไม่ได้ใช้นั้นมาใช้ประโยชน์ได้

23 ภาระผูกพันผลประโยชน์พนักงาน

ผู้เกี่ยวข้องอาจอิสระได้ทำการประเมินภาระผูกพันที่ต้องจ่ายสำหรับผลประโยชน์ระยะยาวของพนักงาน โดยใช้วิธีการ Projected Unit Credit Method ซึ่งบริษัทได้ตั้งภาระผูกพันผลประโยชน์ระยะยาวของพนักงานดังนี้

	งบการเงินรวม		งบการเงินเฉพาะกิจการ	
	2554	2553	2554	2553
	(ล้านบาท)			
ภาระผูกพันตามงบแสดงฐานะการเงินมีดังต่อไปนี้				
มูลค่าปัจจุบันของภาระผูกพันที่ไม่ได้จัดให้มีกองทุน	334	297	222	205
การเปลี่ยนแปลงของภาระผูกพันผลประโยชน์พนักงาน				
ภาระผูกพันผลประโยชน์พนักงาน ณ วันที่ 1 มกราคม	297	261	205	187
รายจ่ายในกำไรหรือขาดทุนระหว่างปี	48	43	28	25
ผลประโยชน์จ่ายระหว่างปี	(11)	(7)	(11)	(7)
ภาระผูกพันผลประโยชน์พนักงาน ณ วันที่ 31 ธันวาคม	334	297	222	205
รายจ่ายในกำไรหรือขาดทุน				
ต้นทุนบริการปัจจุบัน	35	31	19	17
ดอกเบี้ยของหนี้สิน	13	12	9	8
รวม	48	43	28	25
สมมติฐานตามเกณฑ์คณิตศาสตร์				
ประกันภัย (Actuarial basis)				
อัตราคิดลด (ร้อยละ)	4 - 4.5	4 - 4.5	4.5	4.5
อัตราการขึ้นเงินเดือนในอนาคต (ร้อยละ)	3 - 5	3 - 5	5	5
อายุครบเกษียณ (ปี)	60	60	60	60

24 ทุนเรือนหุ้น

	มูลค่าหุ้นต่อหุ้น (บาท)	2554		2553	
		จำนวนหุ้น	จำนวนเงิน (ล้านบาท/ล้านบาท)	จำนวนหุ้น	จำนวนเงิน
ทุนจดทะเบียน					
ณ วันที่ 1 มกราคม					
หุ้นสามัญ	1	2,000	2,000	2,000	2,000
ณ วันที่ 31 ธันวาคม					
หุ้นสามัญ	1	2,000	2,000	2,000	2,000
ทุนที่ออกและชำระแล้ว					
ณ วันที่ 1 มกราคม					
หุ้นสามัญ	1	2,000	2,000	2,000	2,000
ณ วันที่ 31 ธันวาคม					
หุ้นสามัญ	1	2,000	2,000	2,000	2,000

25 สำรอง

สำรองประกอบด้วย

การจัดสรรกำไร และ/หรือ กำไรสะสม

สำรองตามกฎหมาย

ตามบทบัญญัติแห่งพระราชบัญญัติบริษัทมหาชนจำกัด พ.ศ. 2535 มาตรา 116 บริษัทจะต้องจัดสรรทุนสำรอง (“สำรองตามกฎหมาย”) อย่างน้อยร้อยละ 5 ของกำไรสุทธิประจำปีหลังจากหักขาดทุนสะสมยกมา (ถ้ามี) จนกว่าสำรองดังกล่าวมีจำนวนไม่น้อยกว่าร้อยละ 10 ของทุนจดทะเบียน เงินสำรองนี้จะนำไปจ่ายเป็นเงินปันผลไม่ได้

องค์ประกอบอื่นของส่วนของผู้ถือหุ้น

ผลต่างจากการแปลงค่าบการเงิน

ผลต่างจากการแปลงค่าบการเงินแสดงในส่วนของผู้ถือหุ้นประกอบด้วยผลต่างการแปลงค่าทั้งหมดจากงบการเงินของหน่วยงานในต่างประเทศ

ผลต่างจากการเปลี่ยนแปลงในมูลค่ายุติธรรม

ผลต่างจากการเปลี่ยนแปลงในมูลค่ายุติธรรมแสดงในส่วนของผู้ถือหุ้นประกอบด้วยผลรวมการเปลี่ยนแปลงในมูลค่ายุติธรรมของสินทรัพย์ทางการเงินเพื่อขายจนกระทั่งมีการตัดรายการหรือเกิดการด้อยค่า

ผลต่างจากการเปลี่ยนแปลงในการตีราคาสินทรัพย์ใหม่

ผลต่างจากการเปลี่ยนแปลงในการตีราคาสินทรัพย์ใหม่แสดงในส่วนของผู้ถือหุ้นประกอบด้วยผลรวมของการเปลี่ยนแปลงสุทธิของการตีราคาที่ดินที่แสดงในงบการเงินด้วยการตีราคาใหม่จนกระทั่งมีการขายหรือจำหน่าย

การเคลื่อนไหวในทุนสำรอง

การเคลื่อนไหวในทุนสำรองแสดงรายการในงบแสดงการเปลี่ยนแปลงส่วนของผู้ถือหุ้น

26 กำไรขาดทุนเบ็ดเสร็จอื่น

งบการเงินรวม

ส่วนที่เป็นของผู้ถือหุ้นของบริษัท

ผลต่างจาก การแปลงค่า งบการเงิน	ผลต่างจากการ เปลี่ยนแปลงใน มูลค่ายุติธรรมของ เงินลงทุนเพื่อขาย	ส่วนเกินทุนจากการตีราคา ที่ดิน - สุทธิ		การเปลี่ยนแปลง สัดส่วนการถือ หุ้นในบริษัทย่อย และบริษัทร่วม	รวม	ส่วนได้เสีย ที่ไม่มีอำนาจ ควบคุม	กำไรขาดทุน เบ็ดเสร็จ รวม
		ส่วนของ บริษัท	ส่วนของ บริษัทย่อย				
1	-	-	-	-	1	-	1
-	(24)	-	-	-	(24)	-	(24)
-	20	-	-	-	20	-	20
-	-	27	7	-	34	2	36
-	-	-	4	-	4	(4)	-
-	-	-	-	4	4	-	4
1	(4)	27	11	4	39	(2)	37

(ล้านบาท)

สำหรับปีสิ้นสุดวันที่ 31 ธันวาคม 2554

ผลต่างจากอัตราแลกเปลี่ยนเงินจากการแปลงค่า

เงินตราต่างประเทศ

เงินลงทุนเพื่อขาย

การเปลี่ยนแปลงในมูลค่ายุติธรรมรับรู้ในส่วนของผู้ถือหุ้น

เพิ่มขึ้นจากการปรับลดอัตราภาษีเงินได้ในนิติบุคคล

ของหนี้สินภาษีเงินได้รอตัดบัญชี

การตีราคาที่ดิน

เพิ่มขึ้นจากการปรับลดอัตราภาษีเงินได้ในนิติบุคคล

ของหนี้สินภาษีเงินได้รอตัดบัญชี

เพิ่มขึ้นจากการเปลี่ยนแปลงสัดส่วนการถือหุ้นในบริษัทย่อย

การเปลี่ยนแปลงสัดส่วนการถือหุ้นในบริษัทย่อย

และบริษัทร่วมรับรู้ในส่วนของผู้ถือหุ้น

กำไรขาดทุนเบ็ดเสร็จอื่นรวมสำหรับปี

งบการเงินรวม

ส่วนที่เป็นของผู้ถือหุ้นของบริษัท

	ผลต่างจาก การแปลงค่า งบการเงิน	ผลต่างจากการ เปลี่ยนแปลงใน มูลค่ายุติธรรมของ เงินลงทุนเพื่อขาย		ส่วนเกินทุนจากการตีราคา ที่ดิน - สุทธิ		การเปลี่ยนแปลง สัดส่วนการถือ หุ้นในบริษัทย่อย และบริษัทรวม		ส่วนได้เสีย ที่มีอำนาจ ควบคุม	กำไรขาดทุน เบ็ดเสร็จ รวม
		ส่วนของบริษัท	ส่วนของบริษัท	ส่วนของบริษัท	ส่วนของบริษัทย่อย	รวม	รวม		
สำหรับปีสิ้นสุดวันที่ 31 ธันวาคม 2553									
ผลต่างจากอัตราแลกเปลี่ยนจากแปลงค่า เงินตราต่างประเทศ	3	-	-	-	-	-	-	1	4
เงินลงทุนเพื่อขาย									
การเปลี่ยนแปลงในมูลค่ายุติธรรมรับรู้ใน ส่วนของผู้ถือหุ้น	-	46	-	-	-	-	-	-	46
การตีราคาที่ดิน									
การเปลี่ยนแปลงในมูลค่ายุติธรรมรับรู้ใน ส่วนของผู้ถือหุ้น	-	-	60	4	-	-	-	3	67
การเปลี่ยนแปลงสัดส่วนการถือหุ้นในบริษัทย่อย และบริษัทรวมรับรู้ในส่วนของผู้ถือหุ้น	-	-	-	-	(9)	(9)	-	-	(9)
กำไรขาดทุนเบ็ดเสร็จอันรวมสำหรับปี	3	46	60	4	(9)	(9)	4	104	108

งบการเงินเฉพาะกิจการ

	ผลต่างจากการเปลี่ยนแปลง ในมูลค่ายุติธรรม ของเงินลงทุนเพื่อขาย	ส่วนเกินทุนจากการ ตีราคาที่ดิน-สุทธิ (ล้านบาท)	กำไรขาดทุน เบ็ดเสร็จรวม
สำหรับปีสิ้นสุดวันที่ 31 ธันวาคม 2554			
เงินลงทุนเพื่อขาย			
การเปลี่ยนแปลงในมูลค่ายุติธรรมรับรู้ในส่วนของผู้ถือหุ้น	(24)	-	(24)
เพิ่มขึ้นจากการปรับลดอัตราภาษีเงินได้บุคคลของหนี้สินภาษีเงินได้รอตัดบัญชี	20	-	20
การตีราคาที่ดิน	-	27	27
เพิ่มขึ้นจากการปรับลดอัตราภาษีเงินได้บุคคลของหนี้สินภาษีเงินได้รอตัดบัญชี	(4)	27	23
กำไรขาดทุนเบ็ดเสร็จอื่นรวมสำหรับปี			
สำหรับปีสิ้นสุดวันที่ 31 ธันวาคม 2553			
เงินลงทุนเพื่อขาย			
การเปลี่ยนแปลงในมูลค่ายุติธรรมรับรู้ในส่วนของผู้ถือหุ้น	46	-	46
การตีราคาที่ดิน	-	60	60
กำไรขาดทุนเบ็ดเสร็จอื่นรวมสำหรับปี	46	60	106

27 รายงานทางการเงินจำแนกตามส่วนงาน

กลุ่มบริษัท/บริษัทได้นำเสนอรายงานทางการเงินจำแนกตามส่วนงานธุรกิจ รูปแบบหลักในการรายงานส่วนงานธุรกิจพิจารณาจากระบบการบริหารการจัดการและโครงสร้างการรายงานทางการเงินภายในของกลุ่มบริษัท/บริษัท เป็นเกณฑ์ในการกำหนดส่วนงาน

การกำหนดราคาระหว่างส่วนงานอยู่บนเงื่อนไขที่ตกลงร่วมกันทั้งสองฝ่าย

ผลได้ (เสีย) สินทรัพย์และหนี้สินตามส่วนงาน รวมรายการที่เกี่ยวข้องโดยตรงกับส่วนงาน หรือที่สามารถปันส่วนให้กับส่วนงานได้อย่างสมเหตุสมผล รายการที่ไม่สามารถปันส่วนได้ส่วนใหญ่ ประกอบด้วย กำไรจากการขายเงินลงทุน ส่วนแบ่งกำไรจากเงินลงทุนในกิจการที่ควบคุมร่วมกันบริษัทร่วมซึ่งบันทึกบัญชีตามวิธีส่วนได้เสีย เงินปันผลรับและค่าใช้จ่ายส่วนกลาง

ส่วนงานธุรกิจ

กลุ่มบริษัท/บริษัทเสนอส่วนงานธุรกิจที่สำคัญ ดังนี้

สายธุรกิจเทคโนโลยี	จำหน่ายและให้บริการทางด้านอินฟอเมชันเทคโนโลยี โครงสร้างพื้นฐาน โทรคมนาคม คอนซูเมอร์อิเล็กทรอนิกส์ โครงการพิเศษ ธุรกิจเกมสลาก และธุรกิจอื่น ๆ
สายธุรกิจการค้า	จำหน่ายเคมีภัณฑ์ ผลิตภัณฑ์ก่อสร้าง และสินค้าอุปโภคบริโภค
สายธุรกิจบริการและอื่น ๆ	ดำเนินธุรกิจต่างประเทศ ธุรกิจบริการ บริหารและการเงิน และอื่น ๆ

กลุ่มบริษัท/บริษัทประกอบธุรกิจส่วนใหญ่ในประเทศไทย

รายงานเกี่ยวกับผลได้ (เสีย) ตามส่วนงานธุรกิจ

	สายธุรกิจเทคโนโลยี		สายธุรกิจการค้า		สายธุรกิจบริการและอื่นๆ (ล้านบาท)		ตัดรายการระหว่างกัน		รวม
	2554	2553	2554	2553	2554	2553	2554	2553	
รายได้จากการขายและการให้บริการ	8,782	5,347	4,733	4,523	893	748	(282)	(337)	14,126
รายได้อื่น	74	35	26	57	91	55	(97)	(45)	94
รายได้ที่ไม่ได้เป็นส่วน									28
รวมรายได้					14,248	10,413			
ต้นทุนขายและต้นทุนการให้บริการ	(7,427)	(4,376)	(4,188)	(3,965)	(729)	(601)	257	290	(12,087)
ค่าใช้จ่ายในการขายและบริการ	(1,012)	(981)	(644)	(571)	(158)	(127)	122	92	(1,692)
ค่าใช้จ่ายที่ไม่ได้เป็นส่วน									(266)
ต้นทุนทางการเงิน	(88)	(44)	(25)	(21)	(46)	(50)	-	-	(159)
รวมค่าใช้จ่าย					(14,204)	(10,859)			
ส่วนแบ่งกำไรจากเงินลงทุนในกิจการที่ควบคุมร่วมกันและ บริษัทร่วมซึ่งบันทึกบัญชีโดยวิธีสัดส่วนได้เสีย - สุทธิ					376	357			
กำไร (ขาดทุน) ก่อนภาษีเงินได้					420	(89)			
ภาษีเงินได้	(100)	(28)	(8)	(8)	(7)	(6)	-	-	(115)
กำไร (ขาดทุน) สำหรับปี					305	(131)			
สินทรัพย์ส่วนงาน	4,452	2,513	1,350	1,397	1,051	921	(78)	108	6,775
สินทรัพย์ที่ไม่ได้เป็นส่วน									5,477
รวมสินทรัพย์					12,252	9,793			
หนี้สินที่ไม่ได้เป็นส่วน					7,846	5,618			
ค่าเสื่อมราคา	(53)	(54)	(17)	(16)	(51)	(47)	-	-	(121)

28 ค่าธรรมเนียมและรายได้อื่น

	งบการเงินรวม		งบการเงินเฉพาะกิจการ	
	2554	2553	2554	2553
	(ล้านบาท)			
รายได้ค่าบริการจัดการ	26	29	87	27
รายได้เงินปันผล	26	25	495	436
รายได้ค่าเช่าพื้นที่	20	14	20	14
กำไรจากอัตราแลกเปลี่ยน	-	31	-	29
อื่น ๆ	47	28	39	43
รวม	119	127	641	549

29 ค่าใช้จ่ายในการขาย

	งบการเงินรวม		งบการเงินเฉพาะกิจการ	
	2554	2553	2554	2553
	(ล้านบาท)			
ค่าใช้จ่ายเกี่ยวกับบุคลากร	382	357	274	249
ค่าใช้จ่ายส่งเสริมการขาย	199	160	46	34
ค่าขนส่ง	61	63	22	26
ค่าเดินทาง	48	49	16	17
อื่นๆ	41	52	16	23
รวม	731	681	374	349

30 ค่าใช้จ่ายในการบริหาร

	งบการเงินรวม		งบการเงินเฉพาะกิจการ	
	2554	2553	2554	2553
	(ล้านบาท)			
ค่าใช้จ่ายเกี่ยวกับบุคลากร	679	563	273	222
ค่าเช่าสำนักงาน อุปกรณ์และยานพาหนะ	130	107	80	64
ค่าธรรมเนียมวิชาชีพ	73	68	10	13
ค่าเสื่อมราคาและตัดจำหน่าย	70	69	37	36
ค่ารับรอง	62	57	52	51
ค่าใช้จ่ายเดินทาง	36	23	23	14
ค่าสาธารณูปโภค	33	28	16	13
ค่าใช้จ่ายอุปกรณ์สำนักงาน	17	15	8	8
สำรองหนี้สงสัยจะสูญและมูลค่าลดลง ของสินค้าและเงินลงทุน	16	87	14	130
ค่าซ่อมบำรุงรักษาอุปกรณ์	10	10	7	7
อื่นๆ	89	41	74	44
รวม	1,215	1,068	594	602

31 ค่าใช้จ่ายผลประโยชน์ของพนักงาน

	งบการเงินรวม		งบการเงินเฉพาะกิจการ	
	2554	2553	2554	2553
	(ล้านบาท)			
เงินเดือน ค่าแรง ค่าล่วงเวลาและโบนัส	1,410	1,202	431	384
สวัสดิการ	82	53	24	8
บำเน็จบำนาญและสวัสดิการอื่น	54	51	27	29
ผลประโยชน์ตอบแทนระยะยาวของพนักงาน	48	43	28	25
เงินสมทบกองทุนสำรองเลี้ยงชีพ	35	32	18	16
ประกันสังคม	31	28	8	7
ค่าใช้จ่ายเดินทาง	16	18	-	-
ค่าฝึกอบรม	11	7	11	7
รวม	1,687	1,434	547	476

ในปี 2548 บริษัทได้จัดให้มีเงินกองทุนสำรองเลี้ยงชีพซึ่งได้จดทะเบียนเป็นนิติบุคคลกับกระทรวงการคลังตามพระราชบัญญัติกองทุนสำรองเลี้ยงชีพ พ.ศ. 2530 สำหรับพนักงานส่วนใหญ่ของบริษัท พนักงานจะสมัครเป็นสมาชิกของกองทุนโดยความสมัครใจหลังจากได้รับการบรรจุเป็นพนักงานประจำ ตามระเบียบกองทุนสมาชิกต้องจ่ายสะสมเป็นรายเดือนเข้าเงินกองทุนในอัตราร้อยละ 5 ของเงินเดือนและบริษัทจะจ่ายสมทบเป็นรายเดือนเข้าเงินกองทุนนี้ในอัตราร้อยละ 5 ของเงินเดือนสมาชิก บริษัทจะนำเงินกองทุนสำรองเลี้ยงชีพเดิมที่ได้จัดสรรหรือสำรองไว้ทยอยนำเข้ากองทุนภายในสิบปีตามรอบระยะเวลาบัญชี โดยนำเข้าครั้งแรกในปี 2548

32 ค่าใช้จ่ายตามลักษณะ

	งบการเงินรวม		งบการเงินเฉพาะกิจการ	
	2554	2553	2554	2553
	(ล้านบาท)			
การเปลี่ยนแปลงในงานระหว่างทำ				
และสินค้าสำเร็จรูปขายไป	11,231	7,945	3,693	3,554
ค่าใช้จ่ายผลประโยชน์ตอบแทนพนักงาน	1,687	1,434	547	476
ค่าใช้จ่ายส่งเสริมการขาย	199	160	46	34
ต้นทุนทางการเงิน	158	115	91	86
ค่าเช่าสำนักงาน อุปกรณ์และยานพาหนะ	142	129	80	79
ค่าเสื่อมราคาและค่าตัดจำหน่าย	129	123	40	40
ค่าขนส่งสินค้า	112	123	71	85
ค่าเดินทาง	84	72	39	31
ค่ารับรอง	83	76	54	51
ค่าธรรมเนียมวิชาชีพ	73	68	10	13
ขาดทุนจากอัตราแลกเปลี่ยน	35	-	20	-
สำรองหนี้สงสัยจะสูญและมูลค่าลดลง				
ของสินค้าและเงินลงทุน	16	429	14	499
อื่น ๆ	255	185	147	77
รวมค่าใช้จ่าย	14,204	10,859	4,852	5,025

33 ภาษีเงินได้

จำนวนภาษีเงินได้ในกำไรหรือขาดทุนรวมน้อยกว่า/มากกว่าจำนวนภาษีเงินได้ที่คำนวณโดยการใช้อัตรากำไรสุทธิตามบัญชีสำหรับปีเนื่องจาก

- (ก) กลุ่มบริษัท/บริษัทที่มีขาดทุนทางภาษียกมาจากปีก่อน และได้ถูกนำมาใช้เพื่อลดจำนวนกำไร (ขาดทุน) เพื่อเสียภาษีในปีปัจจุบัน
- (ข) ความแตกต่างระหว่างการรับรู้ค่าใช้จ่ายทางบัญชีกับค่าใช้จ่ายทางภาษี บางรายการโดยเฉพาะอย่างยิ่งในเรื่องเกี่ยวกับสำรองการด้อยค่าของเงินลงทุน สำรองหนี้สงสัยจะสูญ และสำรองต่าง ๆ
- (ค) ขาดทุนของบริษัทย่อยของกลุ่มบริษัท/บริษัทซึ่งไม่สามารถจะนำมาสุทธิกับกำไรของบริษัทย่อยแห่งอื่นๆ ของกลุ่มบริษัท/บริษัทในการคำนวณภาษีเงินได้

การลดภาษีเงินได้นิติบุคคล - รอกการตัดบัญชี

ตามที่คณะรัฐมนตรี ได้มีมติเรื่อง มาตรการภาษีเพื่อเพิ่มขีดความสามารถในการแข่งขันของประเทศ เมื่อวันที่ 11 ตุลาคม 2554 โดยเห็นชอบให้ปรับลดอัตราภาษีเงินได้นิติบุคคลจากอัตราร้อยละ 30 ลงเหลือร้อยละ 23 ของกำไรสุทธิ สำหรับรอบระยะเวลาบัญชี 2555 ที่สิ้นสุดในหรือหลังวันที่ 31 ธันวาคม 2555 และร้อยละ 20 ของกำไรสุทธิ สำหรับรอบระยะเวลาบัญชีที่เริ่มในหรือหลังวันที่ 1 มกราคม 2556 เป็นต้นไป

เพื่อให้เป็นไปตามมติคณะรัฐมนตรี รัฐบาลได้ตราพระราชกฤษฎีกาตามความในประมวลรัษฎากรว่าด้วยการลดอัตราและยกเว้นรัษฎากร (ฉบับที่ 530) พ.ศ. 2554 ซึ่งพระราชกฤษฎีกาดังกล่าวกำหนดให้ลดอัตราภาษีเงินได้นิติบุคคลสำหรับกำไรสุทธิเป็นระยะเวลาสามรอบระยะเวลาบัญชีได้แก่ปี 2555 2556 และ 2557 จากอัตราร้อยละ 30 เหลืออัตราร้อยละ 23 สำหรับรอบระยะเวลาบัญชี 2555 ที่เริ่มในหรือหลังวันที่ 1 มกราคม 2555 และร้อยละ 20 ของกำไรสุทธิสำหรับสองรอบระยะเวลาบัญชีถัดมา (2556 และ 2557) ที่เริ่มในหรือหลังวันที่ 1 มกราคม 2556 และ 2557 ตามลำดับ ทั้งนี้เป็นที่เชื่อได้ว่ารัฐบาลจะดำเนินการแก้ไขกฎหมายเพื่อให้อัตราภาษีไม่สูงไปกว่าร้อยละ 20 สำหรับรอบระยะเวลาบัญชีที่เริ่มในหรือหลังวันที่ 1 มกราคม 2558 เป็นต้นไป เพื่อให้เป็นไปตามมติคณะรัฐมนตรีดังกล่าว

การประกาศลดอัตราภาษีดังกล่าวจะมีผลกระทบต่อการวัดมูลค่าสินทรัพย์ภาษีเงินได้รอกการตัดบัญชีและหนี้สินภาษีเงินได้รอกการตัดบัญชี เนื่องจากมาตรฐานการบัญชี ฉบับที่ 12 เรื่อง ภาษีเงินได้ ย่อหน้าที่ 47 กำหนดให้กิจการวัดมูลค่าสินทรัพย์และหนี้สินภาษีเงินได้รอกการตัดบัญชี ด้วยอัตราภาษีสำหรับงวดที่กิจการคาดว่าจะได้รับประโยชน์จากสินทรัพย์ภาษีเงินได้รอกการตัดบัญชีหรือในงวดที่กิจการคาดว่าจะจ่ายชำระหนี้สิน โดยใช้อัตราภาษีที่มีผลบังคับใช้อยู่ หรือที่คาดว่าจะมีผลบังคับใช้ภายในสิ้นรอบระยะเวลารายงาน

สภาวิชาชีพบัญชี ในพระบรมราชูปถัมภ์ ได้พิจารณาในเรื่องนี้แล้ว มีความเห็นว่า อัตราภาษีที่คาดว่าจะมีผลบังคับใช้ควรนำมาใช้ในการวัดมูลค่าของสินทรัพย์และหนี้สินภาษีเงินได้รอกการตัดบัญชี ควรเป็นอัตราร้อยละตามที่คณะรัฐมนตรีมีมติเห็นชอบ กล่าวคืออัตราร้อยละ 23 สำหรับรอบระยะเวลาบัญชี 2555 และร้อยละ 20 สำหรับรอบระยะเวลาบัญชี 2556 เป็นต้นไป

34 กำไร (ขาดทุน) ต่อหุ้นขั้นพื้นฐาน

กำไร (ขาดทุน) ต่อหุ้นขั้นพื้นฐานสำหรับแต่ละปีสิ้นสุดวันที่ 31 ธันวาคม 2554 และ 2553 คำนวณจากกำไร (ขาดทุน) สำหรับปีที่เป็นส่วนของผู้ถือหุ้นของบริษัทและจำนวนหุ้นสามัญที่ออกจำหน่ายแล้วระหว่างปีโดย แสดงการคำนวณดังนี้

	งบการเงินรวม		งบการเงินเฉพาะกิจการ	
	2554	2553	2554	2553
	(ล้านบาท/ล้านหุ้น)			
กำไร (ขาดทุน) ส่วนของผู้ถือหุ้นสามัญของบริษัท (ขั้นพื้นฐาน)	298	(139)	246	761
จำนวนหุ้นสามัญที่ออกจำหน่ายแล้ว	2,000	2,000	2,000	2,000
กำไร (ขาดทุน) ต่อหุ้นขั้นพื้นฐาน (บาท)	0.15	(0.07)	0.12	0.38

35 เงินปันผล

ในการประชุมสามัญผู้ถือหุ้นของบริษัท เมื่อวันที่ 27 เมษายน 2554 ผู้ถือหุ้นมีมติอนุมัติการจ่ายปันผลเป็นเงินปันผลในอัตราหุ้นละ 0.05 บาท เป็นจำนวนเงินประมาณ 100 ล้านบาท

36 เครื่องมือทางการเงิน

นโยบายการจัดการความเสี่ยงทางการเงิน

กลุ่มบริษัท/บริษัทมีความเสี่ยงจากการดำเนินธุรกิจตามปกติจากการเปลี่ยนแปลงอัตราดอกเบี้ยและอัตราแลกเปลี่ยนเงินตราต่างประเทศ และจากการไม่ปฏิบัติตามข้อกำหนดตามสัญญาของลูกค้า กลุ่มบริษัท/บริษัทไม่มีการถือหรือออกเครื่องมือทางการเงินที่เป็นตราสารอนุพันธ์ เพื่อการเก็งกำไรหรือการค้า

การจัดการความเสี่ยงเป็นส่วนที่สำคัญของธุรกิจของกลุ่มบริษัท/บริษัท กลุ่มบริษัท/บริษัทมีระบบในการควบคุมให้มีความสมดุลของระดับความเสี่ยงที่ยอมรับได้ โดยพิจารณาระหว่างต้นทุนที่เกิดจากความเสียหายและต้นทุนของการจัดการความเสี่ยง ฝ่ายบริหารได้มีการควบคุมกระบวนการจัดการความเสี่ยงของกลุ่มบริษัท/บริษัทอย่างต่อเนื่อง เพื่อให้มั่นใจว่ามีความสมดุลระหว่างความเสี่ยงและการควบคุมความเสี่ยง

การบริหารจัดการทุน

นโยบายของคณะกรรมการบริษัท คือการรักษาระดับเงินทุนให้มั่นคงเพื่อรักษานักลงทุน เจ้าหนี้และความเชื่อมั่นของตลาดและก่อให้เกิดการพัฒนาของธุรกิจในอนาคต คณะกรรมการได้มีการกำกับดูแลผลตอบแทนจากการลงทุน ซึ่งกลุ่มบริษัทพิจารณาจากสัดส่วนของผลตอบแทนจากกิจกรรมดำเนินงานต่อส่วนของผู้ถือหุ้น ซึ่งไม่รวมส่วนได้เสียที่ไม่มีอำนาจควบคุม อีกทั้งยังกำกับดูแลระดับการจ่ายเงินปันผลให้แก่ผู้ถือหุ้นสามัญ

ความเสี่ยงด้านอัตราดอกเบี้ย

ความเสี่ยงด้านอัตราดอกเบี้ย หมายถึงความเสี่ยงที่เกิดจากการเปลี่ยนแปลงที่จะเกิดในอนาคตของอัตราดอกเบี้ยในตลาด ซึ่งส่งผลกระทบต่อภาระดำเนินงานและกระแสเงินสดของกลุ่มบริษัท/บริษัท กลุ่มบริษัท/บริษัทบริหารความเสี่ยงโดยการกู้ยืมที่มีทั้งอัตราดอกเบี้ยคงที่และอัตราดอกเบี้ยลอยตัวตามความเหมาะสมของสภาพตลาด

ความเสี่ยงจากเงินตราต่างประเทศ

กลุ่มบริษัท/บริษัทมีความเสี่ยงจากอัตราแลกเปลี่ยนเงินตราต่างประเทศ ซึ่งเกิดจากการซื้อสินค้าและการขายสินค้าที่เป็นเงินตราต่างประเทศ กลุ่มบริษัท/บริษัทได้ทำสัญญาซื้อขายเงินตราต่างประเทศล่วงหน้า ซึ่งรายการดังกล่าวจะมีอายุไม่เกินหนึ่งปี เพื่อป้องกันความเสี่ยงของสินทรัพย์และหนี้สินทางการเงินที่เป็นเงินตราต่างประเทศ สัญญาซื้อขายเงินตราต่างประเทศล่วงหน้า ณ วันที่รายงานเป็นรายการที่เกี่ยวข้องกับรายการซื้อและขายสินค้าที่เป็นเงินตราต่างประเทศในงวดถัดไป

ณ วันที่ 31 ธันวาคม 2554 และ 2553 กลุ่มบริษัท/บริษัทมีความเสี่ยงจากอัตราแลกเปลี่ยนเงินตราต่างประเทศ อันเป็นผลมาจากการมีสินทรัพย์และหนี้สินที่เป็นเงินตราต่างประเทศดังนี้

หมายเหตุ	งบการเงินรวม		งบการเงินเฉพาะกิจการ	
	2554	2553	2554	2553
	(ล้านบาท)			
เงินเหรียญสหรัฐอเมริกา				
เงินสดและรายการเทียบเท่าเงินสด	7	48	2	48
ลูกหนี้การค้าและอื่น ๆ	9	16	36	16
เจ้าหนี้การค้าและอื่น ๆ	20	(395)	(415)	(385)

หมายเหตุ	งบการเงินรวม		งบการเงินเฉพาะกิจการ	
	2554	2553	2554	2553
(ล้านบาท)				
เงินยูโร				
ลูกหนี้การค้าและอื่น ๆ	9	17	3	17
เจ้าหนี้การค้าและอื่น ๆ	20	(7)	-	(6)
เงินฟรังก์สวิส				
เจ้าหนี้การค้าและอื่น ๆ	20	(16)	(5)	(16)
เงินเหรียญออสเตรเลีย				
เจ้าหนี้การค้าและอื่น ๆ	20	(1)	(3)	(1)
เงินปอนด์สเตอร์ลิง				
เจ้าหนี้การค้าและอื่น ๆ	20	-	(1)	-
เงินเยน				
เจ้าหนี้การค้าและอื่น ๆ	20	-	(1)	-
ยอดบัญชีในงบแสดงฐานะทางการเงิน ที่มีความเสี่ยง				
สัญญาซื้อขายเงินตราต่างประเทศ-สุทธิ	113	86	75	86
ยอดความเสี่ยงคงเหลือสุทธิ ของสินทรัพย์ (หนี้สิน)	(588)	(252)	(309)	(241)

ความเสี่ยงทางด้านสินเชื่อ

ความเสี่ยงทางด้านสินเชื่อ คือ ความเสี่ยงที่ลูกค้านำหรือคู่สัญญาไม่สามารถชำระหนี้แก่กลุ่มบริษัท/บริษัทตามเงื่อนไขที่ตกลงไว้ เมื่อครบกำหนด

ฝ่ายบริหารได้กำหนดนโยบายทางด้านสินเชื่อเพื่อควบคุมความเสี่ยงทางด้านสินเชื่อดังกล่าวโดยสม่ำเสมอ โดยการวิเคราะห์ฐานะทางการเงินของลูกค้านำทุกรายที่ขอวงเงินสินเชื่อในระดับหนึ่งๆ ณ วันที่รายงานไม่พบว่ามีความเสี่ยงจากสินเชื่อที่เป็นสาระสำคัญ ความเสี่ยงสูงสุดทางด้านสินเชื่อแสดงให้เห็นในราคาตามบัญชีของสินทรัพย์ทางการเงินแต่ละรายการในงบแสดงฐานะทางการเงิน อย่างไรก็ตามเนื่องจากกลุ่มบริษัท/บริษัท มีฐานลูกค้าจำนวนมาก ฝ่ายบริหารไม่ได้คาดว่าจะเกิดผลเสียหายที่มีสาระสำคัญจากการเก็บหนี้ไม่ได้

ความเสี่ยงจากสภาพคล่อง

กลุ่มบริษัท/บริษัท มีการควบคุมความเสี่ยงจากการขาดสภาพคล่องโดยการรักษาระดับของเงินสดและรายการเทียบเท่าเงินสดให้เพียงพอต่อการดำเนินงานของกลุ่มบริษัท/บริษัท และเพื่อทำให้ผลกระทบจากความผันผวนของกระแสเงินสดลดลง

การกำหนดมูลค่ายุติธรรม

นโยบายการบัญชีและการเปิดเผยของกลุ่มบริษัท/บริษัทกำหนดให้มีการกำหนดมูลค่ายุติธรรมทั้งสินทรัพย์และหนี้สินทางการเงินและไม่ใช่ทางการเงิน มูลค่ายุติธรรม หมายถึง จำนวนเงินที่ผู้ซื้อและผู้ขายตกลงแลกเปลี่ยนสินทรัพย์หรือชำระหนี้สินกัน ในขณะที่ทั้งสองฝ่ายมีความรอบรู้และเต็มใจในการแลกเปลี่ยนกัน และสามารถต่อรองราคากันได้อย่างเป็นอิสระในลักษณะของผู้ที่ไม่มีความเกี่ยวข้องกัน วัตถุประสงค์ของการวัดมูลค่าและ/หรือการเปิดเผยมูลค่ายุติธรรมถูกกำหนดโดยวิธีต่อไปนี้ ข้อมูลเพิ่มเติมเกี่ยวกับสมมติฐานในการกำหนดมูลค่ายุติธรรมถูกเปิดเผยในหมายเหตุที่เกี่ยวข้องกับสินทรัพย์และหนี้สินนั้นๆ

กลุ่มบริษัท/บริษัทใช้วิธีการและข้อสมมติฐานในการประมาณมูลค่ายุติธรรมของเครื่องมือทางการเงินแต่ละชนิดดังนี้

- เงินสดและเงินลงทุนชั่วคราว
มูลค่าที่ปรากฏในงบแสดงฐานะทางการเงินมีจำนวนใกล้เคียงกับมูลค่ายุติธรรม เนื่องจากมีกำหนดรับชำระในระยะเวลาอันสั้น
- ลูกหนี้และเจ้าหนี้การค้า ลูกหนี้และเจ้าหนี้อื่น
มูลค่าที่ปรากฏในงบแสดงฐานะทางการเงินมีจำนวนใกล้เคียงกับมูลค่ายุติธรรม เนื่องจากมีกำหนดการรับชำระหรือจ่ายชำระในระยะเวลาอันสั้น
- เงินให้กู้ยืมและเงินกู้ยืมจากบุคคลหรือกิจการที่เกี่ยวข้องกันและกิจการอื่น
มูลค่าที่แสดงในงบแสดงฐานะทางการเงินมีจำนวนใกล้เคียงกับมูลค่ายุติธรรม เนื่องจากส่วนใหญ่ของเครื่องมือทางการเงินเหล่านี้มีดอกเบี้ยในอัตราตลาด
- เงินลงทุนในหุ้นทุน
ในกรณีเงินลงทุนในหุ้นทุนที่ไม่มีราคาตลาดรองรับ ฝ่ายบริหารเชื่อว่ามูลค่าที่แสดงในงบแสดงฐานะทางการเงินมีจำนวนใกล้เคียงกับมูลค่ายุติธรรม โดยยึดถือตามมูลค่าสินทรัพย์สุทธิของเงินลงทุนนั้น มูลค่ายุติธรรมของเงินลงทุนในหลักทรัพย์เพื่อขายคำนวณจากราคาเสนอซื้อ ณ วันที่รายงาน
- เงินเบิกเกินบัญชีธนาคารและเงินกู้ยืมระยะสั้นจากสถาบันการเงิน
มูลค่าที่ปรากฏในงบแสดงฐานะทางการเงินมีจำนวนใกล้เคียงกับมูลค่ายุติธรรม เนื่องจากเครื่องมือทางการเงินเหล่านี้จะถึงกำหนดชำระในระยะเวลาอันสั้น
- เงินกู้ยืมระยะยาว
มูลค่าที่แสดงในงบแสดงฐานะทางการเงินมีจำนวนใกล้เคียงกับมูลค่ายุติธรรม เนื่องจากส่วนใหญ่ของเครื่องมือทางการเงินเหล่านี้มีดอกเบี้ยในอัตราตลาด
- สัญญาซื้อขายเงินตราต่างประเทศล่วงหน้าระยะสั้นอายุไม่เกิน 6 เดือน
มูลค่ายุติธรรมของสัญญาซื้อขายเงินตราต่างประเทศล่วงหน้าถือตามราคาตลาดของสัญญาล่วงหน้า ณ วันที่ในงบแสดงฐานะทางการเงิน มูลค่ายุติธรรมและมูลค่าตามสัญญาเป็นมูลค่าที่ใกล้เคียงกันเนื่องจากเป็นสัญญาระยะสั้น

37 ภาระผูกพันกับบุคคลหรือกิจการที่ไม่เกี่ยวข้องกัน

	งบการเงินรวม		งบการเงินเฉพาะกิจการ	
	2554	2553	2554	2553
	(ล้านบาท)			
ภาระผูกพันอื่น ๆ				
เลตเตอร์ออฟเครดิตสำหรับซื้อสินค้าและวัสดุ ที่เปิดแล้วแต่ยังไม่เข้าเงื่อนไขการเป็นหนี้สิน	292	188	129	59
คำสั่งซื้อที่ผู้ขายสินค้าหรือให้บริการตกลงแล้ว	977	2,147	678	1,426
สัญญาซื้อเงินตราต่างประเทศล่วงหน้า	113	120	75	120
สัญญาขายเงินตราต่างประเทศล่วงหน้า	-	34	-	34
หนังสือค้ำประกันจากธนาคาร (การปฏิบัติ ตามเงื่อนไขของงานโครงการและ การประมูลงานกับลูกค้า)	5,509	2,257	1,884	1,835
รวม	6,891	4,746	2,766	3,474

สัญญาซื้อขายเงินตราต่างประเทศล่วงหน้าดังกล่าวข้างต้นหมดอายุภายในเดือนมิถุนายน 2555

38 หนี้สินที่อาจเกิดขึ้น

ณ วันที่ 31 ธันวาคม 2554

- (ก) บริษัทย่อยแห่งหนึ่งได้ถูกลูกค้ายกฟ้องร้องเป็นจำเลยร่วมกับผู้อื่นอีก 3 ราย โดยถูกเรียกร้องค่าเสียหายในคดีความกรณีละเมิด เป็นจำนวนรวม 37.47 ล้านบาท (ประกอบด้วยเงินต้น จำนวน 27.50 ล้านบาท และดอกเบี้ยในอัตราร้อยละ 7.5 ต่อปีของเงินต้น นับตั้งแต่วันที่ 30 มิถุนายน 2547 ถึง 30 เมษายน 2552 จำนวน 9.97 ล้านบาท) พร้อมดอกเบี้ยร้อยละ 7.5 ต่อปีของเงินต้นนับตั้งแต่วันที่ 1 พฤษภาคม 2552 เมื่อวันที่ 12 ตุลาคม 2553 ศาลได้มีคำสั่งให้งดการพิจารณาคดีแพ่งไว้ก่อน และให้จำหน่ายคดีไว้ชั่วคราวเพื่อรอฟังผลในคดีอาญา ซึ่งเป็นคดีที่เกี่ยวข้องกัน เมื่อวันที่ 28 ธันวาคม 2553 ศาลได้มีคำพิพากษาคัดลาคดีโดยให้ยกฟ้องคดีอาญาดังกล่าว อย่างไรก็ตามคดีแพ่งอยู่ในระหว่างการพิจารณา ฝ่ายบริหารของบริษัทและบริษัทย่อยเชื่อว่าบริษัทย่อยดังกล่าวไม่มีภาระที่จะต้องจ่ายค่าเสียหายดังกล่าว จึงไม่ได้มีการตั้งสำรองเผื่อผลเสียหายจากคดีความดังกล่าวไว้ในบัญชี
- (ข) ในปี 2552 บริษัทย่อยอีกแห่งหนึ่งถูกฟ้องร้องเป็นจำเลยเงินรวม 10 ล้านบาท จากบริษัทประกันภัยของผู้ประกอบการในสนามบินสุวรรณภูมิรายหนึ่งสืบเนื่องจากการกรณีสินทรัพย์สูญหาย ณ วันที่ 31 ธันวาคม 2554 คดีความดังกล่าวอยู่ระหว่างการพิจารณาของศาลซึ่งผลของคดีความยังมีโอกาสทราบได้ อย่างไรก็ตาม ผู้บริหารของบริษัทและบริษัทย่อยเชื่อว่าบริษัทย่อยไม่มีภาระที่จะต้องจ่ายค่าเสียหายจากการฟ้องร้องดังกล่าว และบริษัทจะสามารถเรียกร้องค่าสินไหมทดแทนจากบริษัทประกันภัยของบริษัทย่อยได้เต็มจำนวนหากมีความเสียหายเกิดขึ้น

39 มาตรฐานการรายงานทางการเงินที่ยังไม่ได้ใช้

กลุ่มบริษัท/บริษัทยังไม่ได้ใช้มาตรฐานการรายงานทางการเงินที่ออกและปรับปรุงใหม่ดังต่อไปนี้ ณ วันที่รายงาน เนื่องจากยังไม่มีงบการเงินบังคับใช้ มาตรฐานการรายงานทางการเงินที่ออกและปรับปรุงใหม่กำหนดให้ถือปฏิบัติกับงบการเงินสำหรับรอบระยะเวลาบัญชีที่เริ่มในหรือหลังวันที่ 1 มกราคม ในปีดังต่อไปนี้

มาตรฐานการรายงานทางการเงิน	เรื่อง	ปีที่มีผลบังคับใช้
มาตรฐานการบัญชี ฉบับที่ 21 (ปรับปรุง 2552)	ผลกระทบจากการเปลี่ยนแปลงของอัตราแลกเปลี่ยนเงินตราต่างประเทศ	2556

ผู้บริหารพิจารณาว่าไม่มีผลกระทบที่เป็นสาระสำคัญที่อาจเกิดขึ้นจากการใช้มาตรฐานการรายงานทางการเงินดังกล่าว ต่องบการเงินรวมและงบการเงินเฉพาะกิจการ

40 การจัดประเภทรายการใหม่

รายการบางรายการในงบแสดงฐานะการเงิน ณ วันที่ 31 ธันวาคม 2553 และงบกำไรขาดทุนเบ็ดเสร็จสำหรับปีสิ้นสุดวันที่ 31 ธันวาคม 2553 ซึ่งรวมอยู่ในงบการเงินเพื่อวัตถุประสงค์ในการเปรียบเทียบของปี 2554 ได้มีการจัดประเภทรายการใหม่เพื่อให้สอดคล้องกับการนำเสนอในงบการเงินปี 2554 การจัดประเภทรายการเหล่านี้เป็นไปตามการเปลี่ยนแปลงนโยบายการบัญชี ซึ่งเป็นผลจากการใช้มาตรฐานการรายงานทางการเงินที่ออกและปรับปรุงใหม่ดังที่กล่าวไว้ในหมายเหตุประกอบงบการเงินข้อ 3 นอกจากนี้ไม่มีการจัดประเภทรายการอื่นใดที่มีสาระสำคัญแล้ว ■

คำตอบแทนผู้สอบบัญชี

1. ค่าตอบแทนจากการสอบบัญชี (Audit Fee)

บริษัทและบริษัทย่อยจ่ายค่าตอบแทนการสอบบัญชีให้แก่ สำนักงานสอบบัญชีที่ผู้สอบบัญชีสังกัดบุคคลหรือกิจการที่เกี่ยวข้องกับผู้สอบบัญชี และสำนักงานสอบบัญชีที่ผู้สอบบัญชีสังกัด ในรอบปีบัญชีที่ผ่านมา มีจำนวนเงินรวม 9,519,000.00 บาท

2. ค่าบริการอื่น (Non-Audit Fee)

- ค่าสังเกตการณ์การทำลายสินค้า 115,200 บาท (บริษัท ลีอกซ์เลย์ เทรดิง)
- การให้บริการตรวจสอบข้อมูลทางการเงินเพื่อการจัดทำงบการเงินรวมของบริษัทใหญ่สำหรับปี 2554 10,000 บาท

บุคคลอ้างอิง

นายทะเบียนหลักทรัพย์

สำนักงานใหญ่
บริษัท ศูนย์รับฝากหลักทรัพย์ (ประเทศไทย) จำกัด
เลขที่ 62 ชั้น 4, 7 อาคารตลาดหลักทรัพย์แห่งประเทศไทย
ถนนรัชดาภิเษก แขวงคลองเตย เขตคลองเตย กรุงเทพมหานคร 10110
โทรศัพท์: 0-2229-2800 หรือ Call Center : 0-2229-2888 โทรสาร: 0-2359-1259
สำนักงานสาขา
เลขที่ 2/7 หมู่ที่ 4 อาคารสถาบันวิทยาการตลาดทุน
(โครงการนอร์ธปาร์ค) ถนนวิภาวดีรังสิต
แขวงทุ่งสองห้อง เขตหลักสี่ กรุงเทพมหานคร 10210
โทรศัพท์: 0-2596-9000 หรือ 0-2596-9302-11 โทรสาร: 0-2832-4994-6

ผู้สอบบัญชี

นางศิริเพ็ญ สุขเจริญยิ่งยง	ผู้สอบบัญชีรับอนุญาต	เลขทะเบียนที่ 3636 และ/หรือ
นายวิเชียร ธรรมตระกูล	ผู้สอบบัญชีรับอนุญาต	เลขทะเบียนที่ 3183 และ/หรือ
นายเจริญ ผู้สัมฤทธิ์เลิศ	ผู้สอบบัญชีรับอนุญาต	เลขทะเบียนที่ 4068 และ/หรือ
นายวีระชัย รัตนจรัสกุล	ผู้สอบบัญชีรับอนุญาต	เลขทะเบียนที่ 4323

บริษัท เคพีเอ็มจี ภูมิภาคไทย สอบบัญชี จำกัด
ชั้น 21 อาคารเอ็มไพร์ทาวเวอร์ เลขที่ 195 ถนนสาทรใต้ แขวงยานนาวา
เขตสาทร กรุงเทพมหานคร 10120
โทรศัพท์: 0-2677-2000 โทรสาร: 0-2677-2222

ที่ปรึกษาทางการเงิน

-ไม่มี-

ที่ปรึกษากฎหมาย

-ไม่มี-

ที่ตั้งสำนักงาน

■ สำนักงานใหญ่

เลขที่ 102 ถนน ๓ ระนอง แขวงคลองเตย
เขตคลองเตย กรุงเทพฯ 10110
โทรศัพท์ : (02) 348-8000
โทรสาร : (02) 348-8001
Homepage : www.loxley.co.th

■ สำนักงานย่อย

อาคารลือขาลัย บางเขน

เลขที่ 2 ซอยพหลโยธิน 19 แขวงจตุจักร
เขตจตุจักร กรุงเทพฯ 10900
โทรศัพท์ : 0-2515-8200

อาคารลือขาลัย ถนนเสือป่า

เลขที่ 304 ถนนเสือป่า แขวงป้อมปราบ
เขตป้อมปราบศัตรูพ่าย กรุงเทพฯ 10100

อาคารสิริปัญญา

เลขที่ 475 อาคารสิริปัญญา ชั้น 11 ถนนศรีอยุธยา
แขวงถนนพญาไท เขตราชเทวี กรุงเทพฯ 10400
โทรศัพท์ : 0-2248-0270-71

■ สำนักงานภูมิภาค

เลขที่ 244/2 ถนนวิภาวดี ตำบลทราย
อำเภอเมืองเชียงใหม่ จังหวัดเชียงใหม่ 50100
โทรศัพท์ : 053-283-238

■ คลังสินค้า

เลขที่ 83 หมู่ที่ 5 ตำบลบ้านใหม่
อำเภอเมืองปทุมธานี จังหวัดปทุมธานี 12000
โทรศัพท์ : 0-2963-7940-5

เลขที่ 9/45 หมู่ที่ 5 ถนนพหลโยธิน ตำบลคลองหนึ่ง
อำเภอคลองหลวง จังหวัดปทุมธานี 12120

เลขที่ 1 หมู่ที่ 9 ถนนห้วยบง-ท่าลาน
ตำบลบ้านครัว อำเภอบ้านหมอ จังหวัดสระบุรี 18270
โทรศัพท์ : 036-288-800



LOXLEY

บริษัท ล็อกซเลย์ จำกัด (มหาชน)

102 ถนน ณ ระนอง แขวงคลองเตย เขตคลองเตย กรุงเทพฯ 10110

โทร. 0 2348 8000 โทรสาร. 0 2348 8001

www.loxley.co.th