

รายงานประจำปี 2555

บริษัท ล็อกซเล่ย์ จำกัด (มหาชน)



ICT, Telecom, Technology & Project

Joint Venture Business

Service Business

Trading Business

Service Business

Joint Venture Business

Trading Business

Joint Venture Business

Trading Business

ICT, Telecom, Technology & Project

Service Business

Service Business

Service Business

Service Business

Joint Venture Business

ICT, Telecom, Technology & Project

Trading Business



วิสัยทัศน์

VISION

“ ทางเลือกบนความเชื่อมั่น
สำหรับลูกค้า คู่ค้า และนักลงทุน ”



พันธกิจ

MISSION

- + เรานับคุณค่าที่เหนือกว่า โดยนำเสนอสินค้าที่ดีและให้บริการอย่างครบวงจร โดยยึดมั่นความพึงพอใจของลูกค้าเป็นสำคัญ
- + เราเป็นองค์กรที่ปรับตัวอย่างต่อเนื่อง และเสริมสร้างบรรยากาศนวัตกรรมเพื่อพร้อมเสมอสำหรับการเปลี่ยนแปลง
- + เราเป็นผู้นำในการใช้เทคโนโลยีสารสนเทศเพื่อประโยชน์ทางด้านธุรกิจขององค์กร
- + เรานับความแข็งแกร่งทางด้านการเงินและทรัพยากรมนุษย์
- + เราดำเนินธุรกิจด้วยความเป็นธรรมต่อผู้ถือหุ้น พนักงาน และสังคม





สารบัญ CONTENT

| | |
|--|-----|
| ประวัติความเป็นมา การเปลี่ยนแปลงและพัฒนาการที่สำคัญ | 2 |
| สารจากประธานกรรมการ | 3 |
| กิจกรรมปี 2555 | 4 |
| ข้อมูลสรุปทางการเงิน | 6 |
| โครงสร้างรายได้บริษัท | 7 |
| โครงสร้างองค์กร | 8 |
| บริษัทย่อยและบริษัทร่วมทุนแยกตามสายธุรกิจ | 10 |
| คณะกรรมการบริษัท | 12 |
| คณะกรรมการบริหาร | 14 |
| รายชื่อผู้บริหารฝ่าย ปี 2555 | 16 |
| คณะกรรมการบริษัทย่อยโดยตรงในกลุ่มลือทชเล่ย์ | 17 |
| แผนภาพธุรกิจตามสายงานหลัก | 18 |
| กลุ่มสารสนเทศและโทรคมนาคม | 19 |
| กลุ่มธุรกิจเทคโนโลยี | 24 |
| กลุ่มธุรกิจงานโครงการ | 28 |
| กลุ่มธุรกิจการค้า | 33 |
| กลุ่มธุรกิจบริการ | 37 |
| กลุ่มธุรกิจร่วมทุน | 39 |
| หน่วยงานสนับสนุน | 42 |
| กิจกรรมองค์กรเพื่อสังคม | 44 |
| ปัจจัยความเสี่ยง, ข้อพิพาททางกฎหมาย | 45 |
| รายละเอียดเกี่ยวกับบริษัท | 46 |
| โครงสร้างเงินทุน | 47 |
| รายละเอียดการเข้าไปถือหุ้นในบริษัทย่อย และบริษัทร่วม ณ 31 ธันวาคม 2555 | 48 |
| การจัดการ | 52 |
| คำตอบแทนผู้บริหาร | 60 |
| การกำกับดูแลกิจการ | 61 |
| บุคลากร | 67 |
| รายละเอียดเกี่ยวกับผู้บริหาร และผู้มีอำนาจควบคุมบริษัท | 68 |
| รายละเอียดเกี่ยวกับการดำรงตำแหน่งของกรรมการบริษัทในบริษัทย่อย บริษัทร่วม และบริษัทที่เกี่ยวข้อง | 78 |
| รายละเอียดเกี่ยวกับการดำรงตำแหน่งของกรรมการในบริษัทย่อย | 80 |
| การควบคุมและการตรวจสอบภายใน | 83 |
| รายงานความรับผิดชอบของคณะกรรมการต่อรายงานทางการเงิน | 84 |
| รายงานคณะกรรมการตรวจสอบ | 85 |
| รายการระหว่างกัน | 86 |
| คำอธิบายและวิเคราะห์ผลการดำเนินงาน และฐานะการเงิน | 90 |
| รายงานของผู้สอบบัญชีรับอนุญาต | 92 |
| งบการเงิน | 93 |
| คำตอบแทนผู้ตรวจสอบบัญชี, บุคคลอ้างอิง | 160 |

ประวัติความเป็นมา การเปลี่ยนแปลง และพัฒนาการที่สำคัญ



บริษัท ล็อกซ์เลย์ จำกัด (มหาชน) เป็นบริษัทที่ประกอบกิจการมานานกว่า 73 ปี เดิมชื่อ บริษัท ล็อกซ์เลย์ ไรซ์ กัมปะนี (กรุงเทพฯ) จำกัด จดทะเบียนก่อตั้งเป็นบริษัทจำกัดเมื่อวันที่ 15 มกราคม พ.ศ. 2482 ด้วยการร่วมทุนระหว่างนายอึ้งยกหลง ล่ำซำ กับ นายแอนดรูว์ บิตตี้ (จากบริษัท ดับบลิว อาร์ ล็อกซ์เลย์ ในฮ่องกง) มีวัตถุประสงค์เพื่อประกอบธุรกิจส่งออกสินค้าทางการเกษตร เช่น ข้าว และไม้ เป็นต้น

ตลอด 73 ปีในการดำเนินธุรกิจ บริษัทมีความเติบโตอย่างต่อเนื่องเริ่มตั้งแต่ปีก่อตั้งบริษัท ต่อมาในปี พ.ศ. 2500 บริษัท ล็อกซ์เลย์ ไรซ์ กัมปะนี (กรุงเทพฯ) จำกัด ได้เปลี่ยนชื่อเป็น บริษัท ล็อกซ์เลย์ (กรุงเทพฯ) จำกัด และขยายธุรกิจการส่งออกสินค้าเพิ่มเติม อีกทั้งเพิ่มธุรกิจนำเข้า และจัดจำหน่ายสินค้าจากต่างประเทศตลอดจนการให้บริการสินค้าทางด้านอุตสาหกรรม และสินค้าเทคโนโลยีขั้นสูง ผลจากชื่อเสียงที่ดีในการดำเนินธุรกิจของบริษัท ทำให้ผู้ประกอบการชั้นนำทั้งในและต่างประเทศ เข้าร่วมธุรกิจต่าง ๆ กับบริษัทเสมอมา จนกระทั่งช่วงปี พ.ศ. 2531 บริษัทได้เริ่มดำเนินธุรกิจด้านเทคโนโลยีอย่างเต็มตัว ถือเป็น การเพิ่มศักยภาพในการขยายสาขาธุรกิจตอบสนองความต้องการของตลาดที่เปลี่ยนแปลงไปตามยุคสมัย

บริษัทได้แปรสภาพจากบริษัทจำกัดเป็นบริษัทมหาชน เมื่อวันที่ 1 เมษายน 2536 เป็นต้นมา และได้จดทะเบียนอยู่ใน ตลาดหลักทรัพย์แห่งประเทศไทยในกลุ่มพาณิชย์ โดยใช้ชื่อ “LOXLEY” ทำการซื้อขายในตลาดหลักทรัพย์ตั้งแต่วันที่ 25 มกราคม 2537

บริษัทมีความมุ่งมั่นที่จะดำเนินธุรกิจแบบครบวงจร มุ่งเน้นสร้างความสำเร็จเติบโตที่มีคุณภาพ เพื่อตอบสนองความต้องการของลูกค้า และบริหารทรัพย์สินที่มีอยู่ให้เกิดมูลค่าสูงสุดตามหลักการเพิ่มมูลค่าทางเศรษฐกิจ และรักษาประโยชน์ให้แก่ผู้ถือหุ้น

พัฒนาการ 73 ปีของล็อกซ์เลย์ แบ่งเป็น 3 ยุค คือ

ยุคแรก ตั้งแต่ก่อตั้งบริษัท ในปี พ.ศ. 2482 – พ.ศ. 2495

บริษัทเริ่มดำเนินธุรกิจโดยการส่งออกสินค้าเกษตร เช่น ข้าว และไม้เป็นส่วนใหญ่ ก่อนขยายธุรกิจไปสู่การนำเข้าสินค้า ในช่วงหลังสงครามโลก ครั้งที่ 2

ยุคที่ 2 ปี พ.ศ. 2496 – พ.ศ. 2530

ช่วงแรกบริษัทนำเข้าสินค้าจากอังกฤษเป็นส่วนใหญ่ ทั้งสินค้าเครื่องยนต์ อุปกรณ์ไฟฟ้า และมอเตอร์ ต่อมาจึงเพิ่มการนำเข้าสินค้าจากประเทศในแถบเอเชีย เช่น เครื่องยนต์จากญี่ปุ่น เบ๊งคอสเมติกจากเกาหลี และเริ่มจำหน่ายสินค้าอุตสาหกรรม และ สินค้าเทคโนโลยีขั้นสูงจากต่างประเทศมากขึ้น เช่น เครื่องพิมพ์ดีดยี่ห้อโอลิเวตตี (Olivetti) ซึ่งการสะสมทักษะ และความเชี่ยวชาญในธุรกิจสินค้าไฮเทคในยุคนี้นี้ เป็นจุดเริ่มต้นของการขยายธุรกิจของบริษัทเข้าสู่ธุรกิจเทคโนโลยีอย่างเต็มตัวในยุคต่อมา

ยุคที่ 3 ปี พ.ศ. 2531 – ปัจจุบัน

บริษัทขยายธุรกิจไปด้านโครงสร้างสาธารณูปโภค โทรคมนาคม พลังงาน เทคโนโลยีสารสนเทศและการสื่อสาร รวมถึงสินค้าอุปโภค บริโภค และงานบริการ โดยการพัฒนาระบบงานต่าง ๆ และสินค้าขึ้นมาเอง เป็นตัวแทนจำหน่าย หรือร่วมทุนกับผู้ประกอบการอื่นที่เป็นเจ้าของเทคโนโลยีหรือสินค้าที่ได้รับการยอมรับในคุณภาพทั้งระดับประเทศและสากล ปัจจุบัน ล็อกซ์เลย์จึงเป็นศูนย์รวมของความต้องการของลูกค้าในทุกด้าน

ในปี 2555 บริษัท ลีอกซเลย์ จำกัด (มหาชน) มีการเติบโตอย่างต่อเนื่อง โดยเฉพาะสายงานกลุ่มสารสนเทศและโทรคมนาคม กลุ่มธุรกิจเทคโนโลยี และกลุ่มธุรกิจงานโครงการ ยังคงมีงานในส่วนของโครงสร้างพื้นฐานภาครัฐอยู่มาก สำหรับกลุ่มธุรกิจการค้า แม้ได้รับผลกระทบต่อเนื่องจากเหตุการณ์อุทกภัยในช่วงปลายปี 2554 แต่ก็ได้ปรับกลยุทธ์เพื่อเพิ่มความสามารถในการแข่งขัน และการเตรียมความพร้อมในการขยายธุรกิจไปสู่ประเทศเพื่อนบ้านและประเทศในกลุ่มประชาคมเศรษฐกิจอาเซียน เช่น มณฑลกว่างตุง สาธารณรัฐประชาชนจีน สาธารณรัฐประชาธิปไตยประชาชนลาวและกัมพูชา รวมทั้งกลุ่มธุรกิจบริการ มีการขยายงานจากธุรกิจหลักที่สนามบินสุวรรณภูมิ ไปสู่สนามบินในต่างจังหวัดและเพิ่มบริการไปยังกลุ่มลูกค้าภาคเอกชนมากขึ้น และที่สำคัญคือการลงทุนในบริษัทร่วม ซึ่งในปี 2555 ได้รับส่วนแบ่งกำไรจากการลงทุนในบริษัทร่วมหลัก ๆ เพิ่มขึ้นค่อนข้างมาก

ในปี 2555 บริษัทและบริษัทย่อยมีรายได้รวมทั้งสิ้น 14,135 ล้านบาท กำไรสุทธิจำนวน 526 ล้านบาท เพิ่มขึ้นจากกำไรสุทธิ 298 ล้านบาท เมื่อปี 2554 หรือเพิ่มขึ้นร้อยละ 76

สำหรับปี 2556 บริษัทได้เตรียมแผนเพื่อรองรับการก้าวเข้าสู่ประชาคมเศรษฐกิจอาเซียนในปี 2558 ทั้งด้านธุรกิจการค้าและการลงทุน โดยเฉพาะโครงการภาครัฐเกี่ยวกับการคมนาคมขนส่ง โทรคมนาคม และการสื่อสาร และการบริหารจัดการน้ำ พร้อมกันนี้ ก็ได้เตรียมแผนที่จะสื่อสารกับนักลงทุนและนักวิเคราะห์ให้มากขึ้น

สุดท้ายนี้ ในนามคณะกรรมการบริษัท ผมขอขอบพระคุณท่านผู้ถือหุ้น ลูกค้า คู่ค้า และพันธมิตรทางธุรกิจทุกภาคส่วน ที่สนับสนุนการดำเนินงานของบริษัทด้วยดีตลอดมา และขอบคุณผู้บริหารและเพื่อนพนักงานทุกท่าน ที่ร่วมแรงร่วมใจกันทำงานด้วยความวิริยะอุตสาหะ ท่วมเท เพื่อความก้าวหน้าของบริษัท โดยบริษัทมุ่งมั่นดำเนินธุรกิจด้วยความเป็นธรรม คำนึงถึงผู้มีส่วนได้เสียทุกกลุ่ม เพื่อให้ได้รับความเชื่อมั่นและความเจริญก้าวหน้าของบริษัทอย่างยั่งยืน



(นายไพโรจน์ ลำช้า)
ประธานกรรมการ

กิจกรรม ปี 2555



คุณไพโรจน์ ล่ำซำ ประธานกรรมการ และ คุณธงชัย ล่ำซำ กรรมการผู้จัดการใหญ่ บริษัท ลีкокขเลย จำกัด (มหาชน) พร้อมคณะกรรมการบริษัท เข้าร่วมประชุมสามัญผู้ถือหุ้นประจำปี 2555 เพื่อแสดงผลดำเนินงานของกลุ่มธุรกิจต่างๆ ให้กับผู้ถือหุ้นได้รับทราบ



ชมรมคอมพิวเตอร์และอินเทอร์เน็ตเพื่อผู้สูงอายุ (OPPY) ในเครือลีкокขเลย ภายใต้การดูแลของ คุณหญิงชัชวีร์ จาคิกวณิช จัดงาน "12 ปี OPPY ... คลับแห่งความสุขของผู้สูงอายุหัวใจไทย" นำผลิตภัณฑ์งานฝีมือของสมาชิกหารายได้สมทบทุนโครงการปรับปรุงโรงเรียนเด็กชายวัดโบสถ์วรดิตต์ โดยมี คุณวสันต์ จาคิกวณิช ให้เกียรติร่วมงาน



บริษัท ลีкокขเลย จำกัด (มหาชน) ร่วมกับสำนักงานคณะกรรมการการอาชีวศึกษา ลงนามบันทึกข้อตกลงความร่วมมือการจัดการเรียนการสอนเพื่อผลิตและพัฒนาบุคลากร โดยมี นายศักดิ์ดา คงเพชร รัฐมนตรีช่วยว่าการกระทรวงศึกษาธิการ ให้เกียรติร่วมงานเป็นพยาน



บริษัท ลีкокขเลย จำกัด (มหาชน) ต้อนรับคณะนักธุรกิจจากสหภาพการค้า สหพันธ์สาธารณรัฐประชาธิปไตยเนปาล ที่เดินทางมาประเทศไทย เพื่อศึกษาโอกาสทางตลาดและจับคู่ธุรกิจผู้ประกอบการ โดยมีเอกอัครราชทูต มาริษ เสี่ยมพงษ์ ให้เกียรติเข้าร่วมงาน



บริษัท ลีкокขเลย จำกัด (มหาชน) ให้การสนับสนุนงบประมาณในการแข่งขัน "แบดมินตันคนพิการนานาชาติ ประจำปี 2555" ณ ราชอาณาจักรสเปน โดยมี นายสุเมธ มุกดาพิทักษ์ ผู้จัดการทีมนักกีฬาแบดมินตันคนพิการเป็นผู้รับมอบ



บริษัท ลีкокขเลย จำกัด (มหาชน) และ บริษัท แมพพ้อยท์เอเชีย จำกัด ในเครือลีкокขเลย ได้รับการแต่งตั้งจากบริษัท กูเกิล เอเชีย แปซิฟิก ให้เป็นตัวแทนจำหน่ายผลิตภัณฑ์ในกลุ่ม "กูเกิล เอ็นเตอร์ไพรซ์" อย่างเป็นทางการ โดยลีкокขเลย ดูแลผลิตภัณฑ์กูเกิล แอปส์ และกูเกิล เสิร์ช แอพ โพลแอนซ์ ขณะที่แมพพ้อยท์เอเชียฯ ดูแล กูเกิล จีโอ หรือบริการกูเกิลเอิร์ท



บริษัท ลีкокขเลย จำกัด (มหาชน) ร่วมลงนามกับ สถาบันเทคโนโลยีป้องกันประเทศ (องค์การมหาชน) เพื่อแลกเปลี่ยนข้อมูลทางวิชาการ ถ่ายทอดความรู้และประสบการณ์ ด้านการวิจัยและพัฒนาด้านวิทยาศาสตร์และเทคโนโลยี ที่มีเป้าหมายมุ่งเน้นไปสู่การพึ่งพาตนเอง และนำไปใช้ประโยชน์ในเชิงสาธารณประโยชน์



บริษัท ล็อกซ์เลย์ จำกัด (มหาชน) ลงนามสัญญา กับ บริษัท สเปซ วัน จำกัด ให้เช่าเครื่องพิมพ์ ยี่ห้อ Kodak รุ่น Nexpress SX3300 จาก Kodak (Singapore) เพื่อเสริมสร้างและพัฒนาศักยภาพ บริษัท สู่การเป็นผู้นำด้านการพิมพ์ของเมืองไทย

บริษัท เอเชีย ซิเคียวริตี้ เมเนจเม้นท์ จำกัด มอบเกียรติบัตรเพื่อเชิดชูเกียรติ เจ้าหน้าที่และพนักงาน ที่ปฏิบัติหน้าที่ ด้วยความแข็งแกร่งในวันเกิดเหตุเพลิงไหม้ ที่โรงกลั่นน้ำมันบางจาก จนได้รับคำชื่นชม จาก นายอนุสรณ์ แสงนิ่มนวล กรรมการผู้จัดการใหญ่ บริษัทบางจากปิโตรเลียม



บริษัท ล็อกซ์เลย์ จำกัด (มหาชน) และ บริษัท ล็อกซ์เลย์ อินเตอร์ เนชั่นแนล จำกัด ร่วมเปิดร้าน อัย เจแปนนิส วิลเลจ สาขาพรอมขนาด โดยมี มร.อิโรยูกิ อินาบะ ประธาน บริษัท โตทงโบริ จำกัด ให้เกียรติร่วมงาน ณ ศูนย์การค้าพรอมขนาด



บริษัท ล็อกซ์เลย์ จำกัด (มหาชน) เลี้ยงรับรอง นักฟุตบอลหญิงทีมชาติไทยชุดใหญ่ เพื่อสร้างขวัญและ กำลังใจ ก่อนเดินทางไปร่วมการแข่งขันฟุตบอลหญิง ชิงแชมป์อาเซียน ปี 2555 ที่ประเทศเวียดนาม



บริษัท ล็อกซ์เลย์ จำกัด (มหาชน) มอบถุงยังชีพจำนวน 1,000 ถุง ผ่านกองทัพอากาศที่ 1 เพื่อเป็นส่วนหนึ่งในการ ให้ความช่วยเหลือผู้ประสบภัยน้ำท่วมในเขตพื้นที่จังหวัด ปราจีนบุรี โดยได้รับเกียรติจาก พลโทอุดมเดช สีสิบตร แมทท์ภาคที่ 1 เป็นผู้รับมอบ



บริษัท แอล โซลาร์ 1 จำกัด ให้การต้อนรับ คณะกรรมการการพลังงานอุตสาหกรรม เยี่ยม ชมโรงไฟฟ้าพลังงานแสงอาทิตย์ ณ โรงไฟฟ้า พลังงานแสงอาทิตย์ ตำบลบ่อทอง อำเภอ กบินทร์บุรี จังหวัดปราจีนบุรี เพื่อชมศักยภาพ ในการผลิตกระแสไฟฟ้าจากพลังงาน แสงอาทิตย์



บริษัท ล็อกซ์เลย์ อินเตอร์เนชั่นแนล จำกัด รับโล่รางวัลจาก คริสตี้ เคนเนย์ เอกอัครราชทูตสหรัฐอเมริกาประจำประเทศไทย ในโอกาสที่ได้ รับการคัดเลือกเป็น “1 ใน 10 พันธมิตรทางธุรกิจ ที่มีบทบาทสนับสนุน การส่งออกและเสริมสร้างโอกาสทางการค้าการลงทุนระหว่างกัน”

ข้อมูลสรุปทางการเงิน

บริษัท ลีอกซ์เลย์ จำกัด (มหาชน) และบริษัทย่อย ในรอบ 3 ปี

หน่วย : ล้านบาท

| รายการ | 2555 | 2554 | 2553 *ปรับปรุงใหม่ |
|--------------------------------------|-----------|-----------|-----------------------|
| รายได้รวม | 14,278.54 | 14,247.66 | 10,413.06 |
| กำไร (ขาดทุน) สุทธิ | 526.06 | 298.07 | (138.86) |
| กำไร (ขาดทุน) ต่อหุ้น (บาท) | 0.26 | 0.15 | (0.07) |
| สินทรัพย์รวม | 13,329.97 | 12,194.26 | 9,792.86 |
| หนี้สินรวม | 8,528.15 | 7,788.68 | 5,617.60 |
| ทุนที่ออกและเรียกชำระแล้ว | 2,000.00 | 2,000.00 | 2,000.00 |
| มูลค่าหุ้น (บาท) | 1.00 | 1.00 | 1.00 |
| ส่วนของผู้ถือหุ้น | 4,801.82 | 4,405.59 | 4,175.26 |
| เงินปันผลต่อหุ้น (บาท) จ่ายในปีถัดไป | N/A | 0.075 | 0.05 |
| อัตราเงินปันผลต่อกำไรสุทธิ (%) | N/A | 50% | -72% |

* งบการเงินสำหรับปี 2553 ปรับปรุงภาษีเงินได้รอการตัดบัญชี สำหรับกำไรที่ยังไม่เกิดขึ้นจากการลงทุนเมื่อขายให้สอดคล้องกับงบการเงินปี 2554

ผลการดำเนินงานของบริษัท ลีอกซ์เลย์ จำกัด (มหาชน) และบริษัทย่อยในปี 2555 สรุปได้ดังนี้

| | |
|--------------------------|---|
| สินทรัพย์ | สินทรัพย์รวมของบริษัทและบริษัทย่อย ณ วันที่ 31 ธันวาคม 2555 มีทั้งสิ้น 13,329.97 ล้านบาท เพิ่มขึ้นจากปี 2554 จำนวน 1,135.71 ล้านบาท หรือ ร้อยละ 9.31 |
| ส่วนของผู้ถือหุ้น | ส่วนของผู้ถือหุ้นของบริษัทและบริษัทย่อย ณ วันที่ 31 ธันวาคม 2555 มีทั้งสิ้น 4,801.82 ล้านบาท เพิ่มขึ้นจากปี 2554 จำนวน 396.23 ล้านบาท หรือร้อยละ 8.99 |
| รายได้ | รายได้รวมของบริษัทและบริษัทย่อย ในปี 2555 เพิ่มขึ้น 30.88 ล้านบาท หรือร้อยละ 0.22 จาก 14,247.66 ล้านบาทในปี 2554 เป็น 14,278.54 ล้านบาท ในปี 2555 |
| กำไรสุทธิ | ในปี 2555 บริษัทและบริษัทย่อยมีผลกำไรสุทธิทั้งสิ้น 526.06 ล้านบาท เพิ่มขึ้น 227.99 ล้านบาท หรือร้อยละ 76.49 เมื่อเทียบกับปี 2554 ซึ่งมีกำไรสุทธิ 298.07 ล้านบาท |

อัตราส่วนทางการเงิน

หน่วย : ล้านบาท

| อัตราส่วนทางการเงิน | 31 ธันวาคม 2555 | 31 ธันวาคม 2554 | 31 ธันวาคม 2553 *ปรับปรุงใหม่ |
|--|-----------------|-----------------|----------------------------------|
| อัตราส่วนกำไร (ขาดทุน) สุทธิต่อรายได้รวม | 3.68% | 2.09% | -1.33% |
| อัตราผลตอบแทนต่อส่วนของผู้ถือหุ้นรวมเฉลี่ย | 11.43% | 6.95% | -3.23% |
| อัตราผลตอบแทนจากสินทรัพย์รวมเฉลี่ย | 4.12% | 2.71% | -1.45% |
| กำไร (ขาดทุน) สุทธิต่อหุ้น (บาท) | 0.26 | 0.15 | -0.07 |
| มูลค่าตามบัญชีต่อหุ้น (บาท) | 2.40 | 2.20 | 2.09 |

* งบการเงินสำหรับปี 2553 ปรับปรุงภาษีเงินได้รอการตัดบัญชี สำหรับกำไรที่ยังไม่เกิดขึ้นจากการลงทุนเมื่อขายให้สอดคล้องกับงบการเงินปี 2554

โครงสร้างรายได้ของบริษัท

ข้อมูลแสดงโครงสร้างรายได้ของบริษัท โดยแยกตามกลุ่มประเภทธุรกิจ (ตามประกาศ กสท. แบบ 56-2) เปรียบเทียบข้อมูลสำหรับปีสิ้นสุดวันเดียวกันของปี 2555 2554 และ 2553

บริษัท ล็อกซ์เลย์ จำกัด (มหาชน) และบริษัทย่อย

หน่วย : ล้านบาท

| โครงสร้างรายได้ | 2555 | | 2554 | | 2553 | |
|------------------------------------|------------------|---------------|------------------|---------------|------------------|---------------|
| | รวมรายได้ | % C.SIZE | รวมรายได้ | % C.SIZE | รวมรายได้ | % C.SIZE |
| 1. สายธุรกิจเทคโนโลยี | 9,443.00 | 66.13 | 8,934.00 | 62.70 | 5,436.00 | 52.20 |
| 1.1 กลุ่มสารสนเทศและโทรคมนาคม | 7,605.00 | 53.26 | 6,107.00 | 42.86 | 2,978.00 | 28.60 |
| 1.2 กลุ่มธุรกิจเทคโนโลยี | 737.00 | 5.16 | 440.00 | 3.09 | 406.00 | 3.90 |
| 1.3 กลุ่มธุรกิจงานโครงการ | 1,095.00 | 7.67 | 2,383.00 | 16.73 | 2,050.00 | 19.69 |
| 1.4 กลุ่มธุรกิจอื่น | 6.00 | 0.04 | 4.00 | 0.03 | 2.00 | 0.02 |
| 2. สายธุรกิจการค้า | 3,993.00 | 27.96 | 4,681.00 | 32.85 | 4,526.00 | 43.46 |
| 2.1 กลุ่มธุรกิจการค้า | 3,993.00 | 27.96 | 4,681.00 | 32.85 | 4,526.00 | 43.46 |
| 3. สายธุรกิจบริการและอื่นๆ | 1,164.00 | 8.15 | 984.00 | 6.91 | 803.00 | 7.71 |
| 3.1 กลุ่มธุรกิจบริการ | 1,144.00 | 8.01 | 908.00 | 6.37 | 750.00 | 7.20 |
| 3.2 กลุ่มบริหารและการเงิน และอื่นๆ | 20.00 | 0.14 | 76.00 | 0.53 | 53.00 | 0.51 |
| รวมรายได้ | 14,600.00 | 102.25 | 14,599.00 | 102.46 | 10,765.00 | 103.38 |
| หัก รายการระหว่างกัน | -331.00 | -2.32 | -379.00 | -2.66 | -382.00 | -3.67 |
| บวก รายได้อื่นที่ไม่ได้ปันส่วน | 10.00 | 0.07 | 28.00 | 0.20 | 30.00 | 0.29 |
| รวมรายได้ทั้งสิ้น | 14,279.00 | 100.00 | 14,248.00 | 100.00 | 10,413.00 | 100.00 |



กลุ่มสารสนเทศ และโทรคมนาคม

- ฝ่ายโครงข่ายโทรคมนาคม
- บจ. ล็อกซเลย์ ไรร์เลส
- บมจ. ล็อกซบิท
- บจ. โปรเฟสชั่นนัล คอมพิวเตอร์
- บจ. เน็ทวัน เน็ทเวิร์ค โซลูชั่น
- บจ. ดิจิตอล สกรีน เพลย์
- บจ. โมบาย อินโนเวชั่น
- แผนกเคิร์นนิ่ง มีเดีย

กลุ่มธุรกิจเทคโนโลยี

- ฝ่ายคอนซูมเมอร์อิเล็กทรอนิกส์
- ฝ่ายการพิมพ์และเทคโนโลยี
- ฝ่ายธุรกิจโทรคมนาคม
- ฝ่ายระบบขนส่ง
- ฝ่ายธุรกิจสารสนเทศ
- บจ. ดาต้า มายนิ่ง
- บจ. ล็อกซเลย์ โมบาย
- บจ. ล็อกซเลย์ พร็อพเพอร์ตี้ ดีเวลลอปเม้นท์

กลุ่มธุรกิจงานโครงการ

- ฝ่ายกิจการโทรทัศน์และวิทยุ
- ฝ่ายระบบควบคุม
- ฝ่ายระบบพลังงาน
- ฝ่ายธุรกิจสิ่งแวดล้อม
- ฝ่ายโครงการพิเศษ
- ฝ่ายธุรกิจเทคโนโลยีเพื่อการศึกษา
- แผนกเพาเวอร์อินฟรา
- บจ. แอล ฟอรัช 1
- บจ. แอล ไชลาร์ 1

* กลุ่มสารสนเทศและโทรคมนาคม กลุ่มธุรกิจเทคโนโลยี และกลุ่มธุรกิจงานโครงการ รวมกันเรียกว่า สายธุรกิจเทคโนโลยี ตามลักษณะงาน ที่ส่วนใหญ่เป็นงานโครงการ

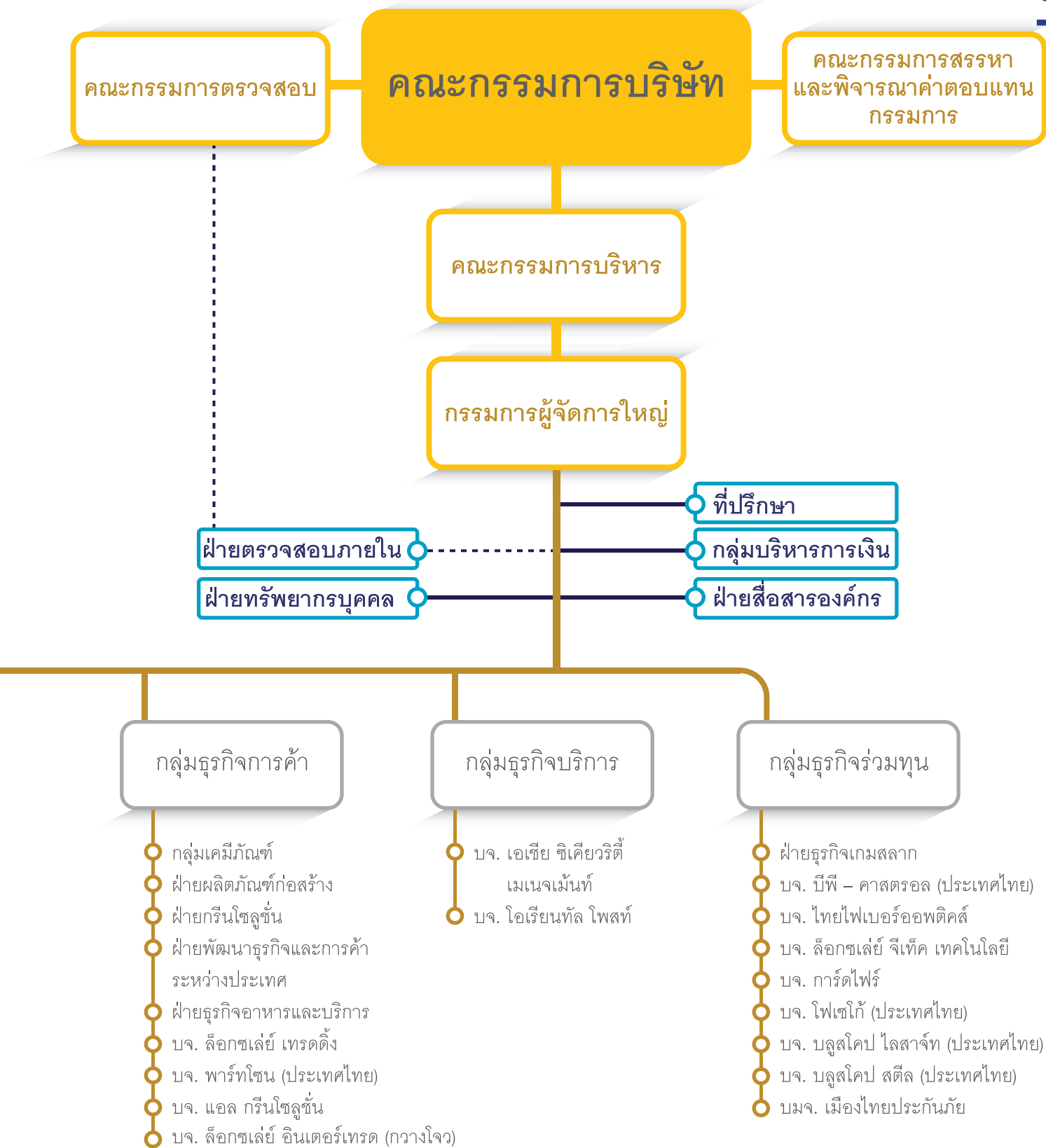

บริษัทย่อยและบริษัทร่วมทุนแยกตามสายธุรกิจ

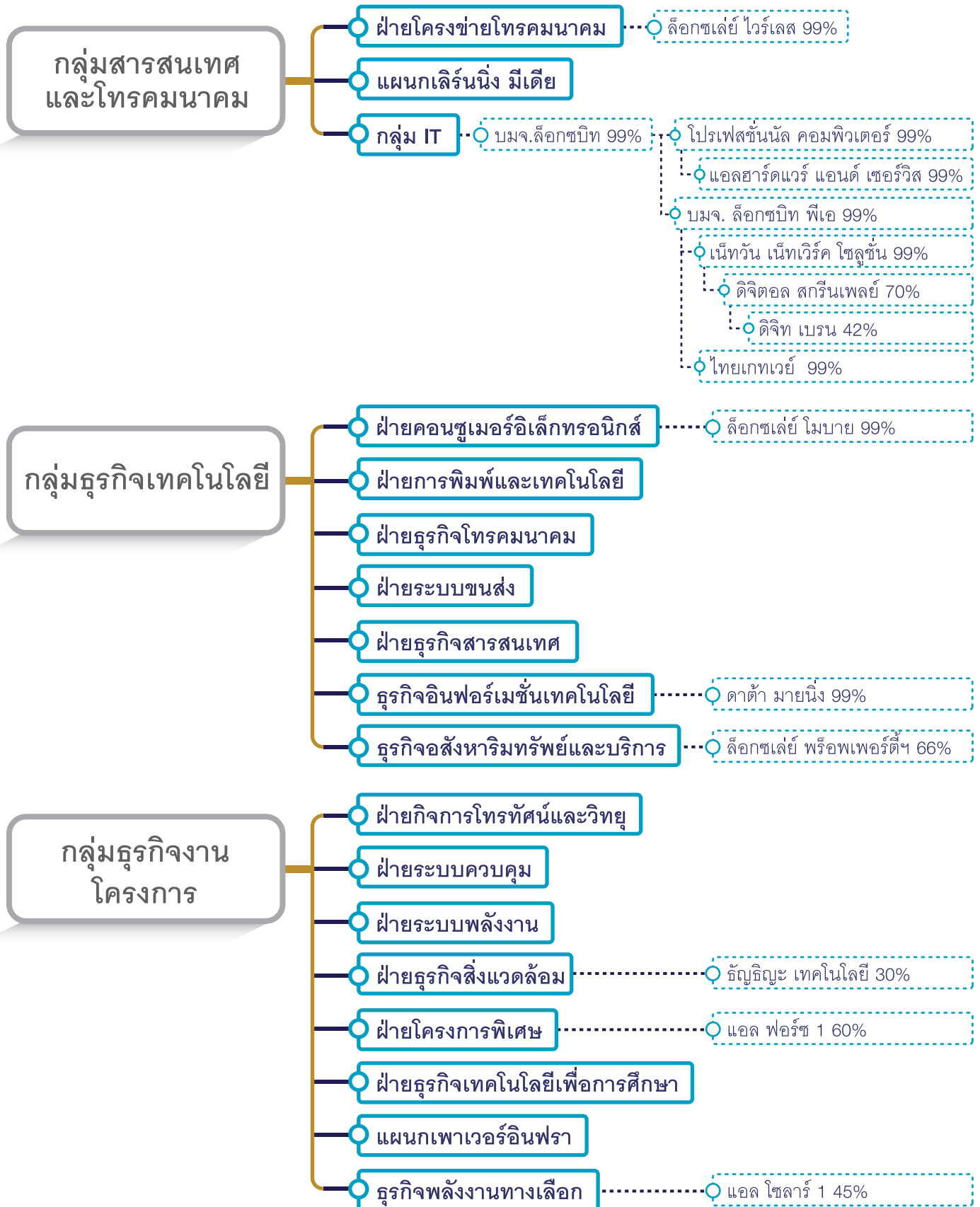

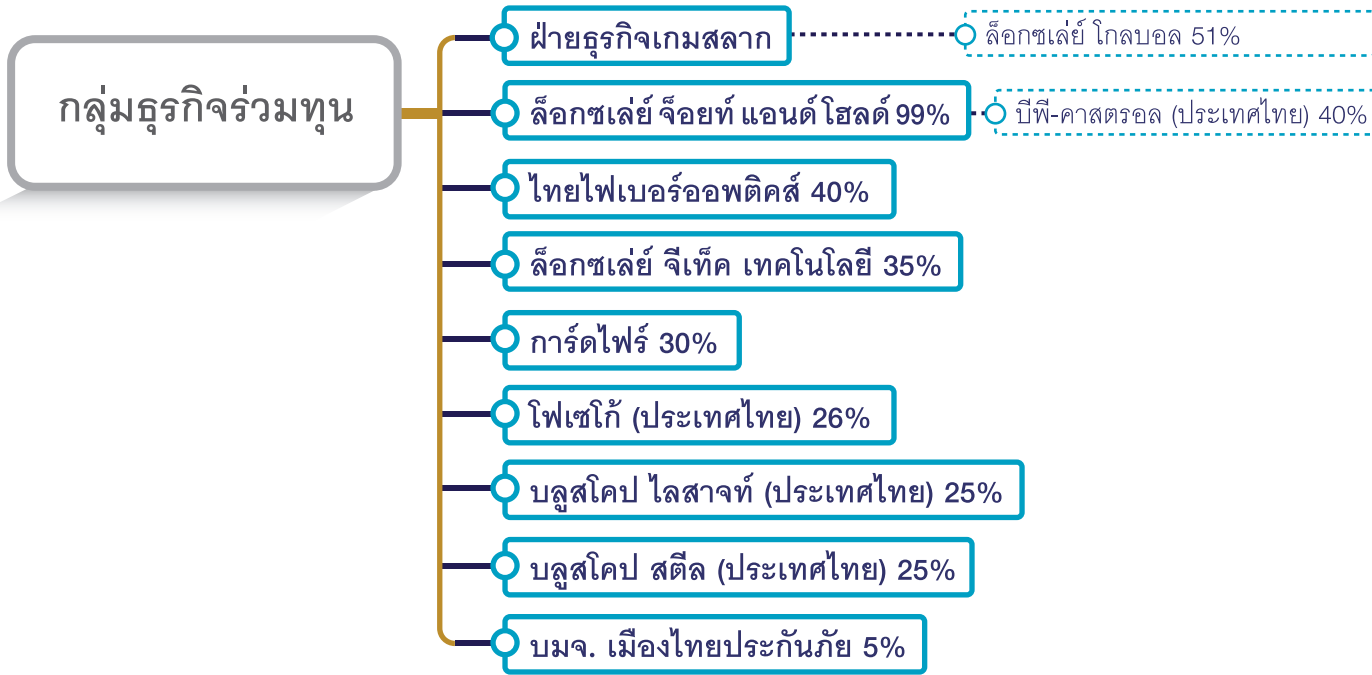
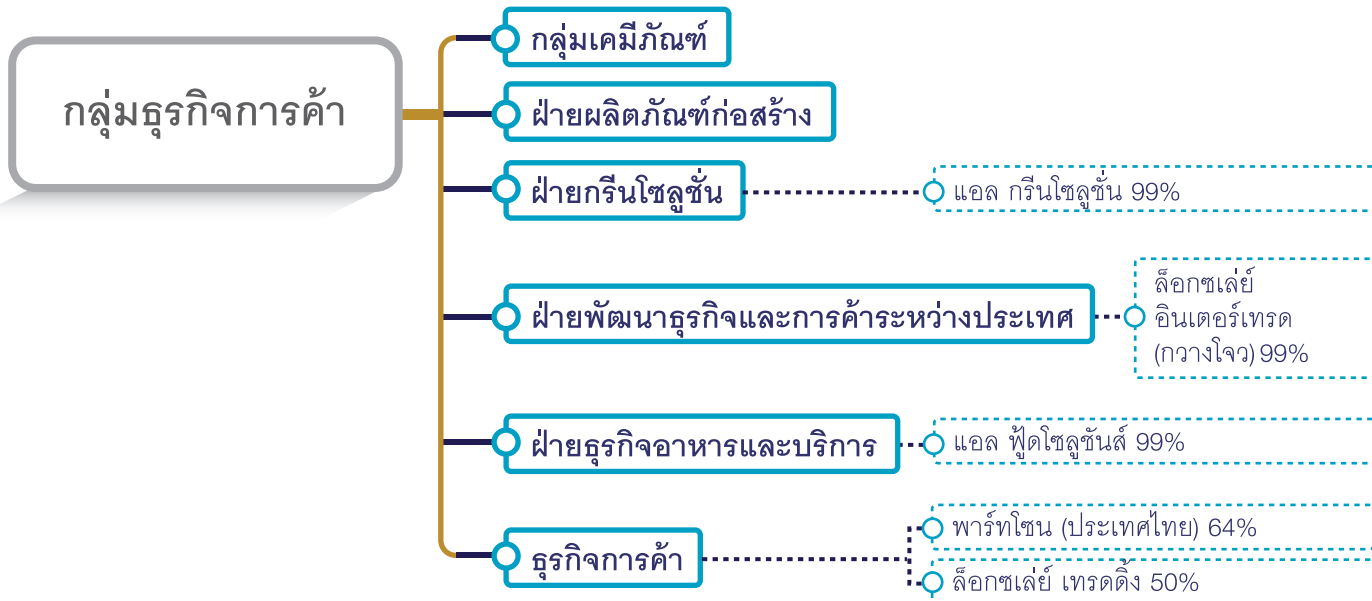



นายไพโรจน์ ลำซ่า
ประธานกรรมการ



นายสุกิจ หวังหลี
รองประธานกรรมการ



นายธงชัย ลำซ่า
กรรมการผู้จัดการใหญ่



ดร.ศุภวดี สายเชื้อ
กรรมการอิสระ



นายอรุณ ชินาลัย
กรรมการอิสระ



นายโชติ โกคณิช*
กรรมการอิสระ



นายวสันต์ จาติกวณิช
กรรมการ



นายสุรพันธ์ ภาชิตนิรันดร์
กรรมการ



ดร.สมภพ เจริญกุล
กรรมการ

หมายเหตุ: * นายโชติ โกคณิช เข้าดำรงตำแหน่งกรรมการอิสระ เมื่อวันที่ 28 มีนาคม 2555



ดร.ทริส สุตะบุตร
กรรมการอิสระ



ดร.วิชณุ เครือราม
กรรมการอิสระ



นายศิรินทร์ นิมมานเหมินท์
กรรมการอิสระ



นายศุภชัย หวังหลี่
กรรมการ



นายสิบทระกูล สุนทรธรรม
กรรมการ



นายภูมิชาย ล่ำซำ
กรรมการ



นายสุรช ล่ำซำ
กรรมการ



ร้อยโทเฉลิมโชค ล่ำซำ
กรรมการ



นายรัชชัย ลำซ่า
กรรมการผู้จัดการใหญ่



นายสิบตระกูล สุทรธรรม
กรรมการรองกรรมการผู้จัดการใหญ่
กลุ่มธุรกิจร่วมทุน



นายวสันต์ จาทิกวณิช
กรรมการรองกรรมการผู้จัดการใหญ่
กลุ่มสารสนเทศและโทรคมนาคม



ร้อยโทเฉลิมโชค ลำซ่า
กรรมการรองกรรมการผู้จัดการใหญ่
กลุ่มธุรกิจงานโครงการ



นางโกสุม สิบบึงสุขสกุล
กรรมการบริหาร
กลุ่มธุรกิจการค้า



นายทองใหญ่ จันทกนวัลย์
กรรมการบริหาร
กลุ่มสารสนเทศและโทรคมนาคม



นายสุรพันธ์ ภาชิตนรินทร์
กรรมการรองกรรมการผู้จัดการใหญ่
กลุ่มธุรกิจการค้า



ดร.สมภพ เจริญกุล
กรรมการรองกรรมการผู้จัดการใหญ่
กลุ่มธุรกิจบริการ



นายสุรช ลำชำ
กรรมการรองกรรมการผู้จัดการใหญ่
กลุ่มธุรกิจเทคโนโลยี



นายณัฐวณ จิตะสมบัติ
กรรมการบริหาร
กลุ่มธุรกิจงานโครงการ



นายศักดิ์ณรงค์ แสงสว่างพงศ์
กรรมการบริหาร
กลุ่มสารสนเทศและโทรคมนาคม



นายสุพัตน์ กรชาลกุล
กรรมการบริหาร
กลุ่มบริหารและการเงิน



รายชื่อผู้บริหารฝ่าย ปี 2555

ผู้อำนวยการฝ่ายอาวุโส

- | | |
|------------------------------|----------------------------|
| 1. นางสุกัญญา วีระเกียรติกิจ | ฝ่ายบริหารและธุรการ |
| 2. นายอนุสรณ์ ฤทธิยานนท์ | ฝ่ายระบบขนส่ง |
| 3. นายวัชร อัครวานุวัตร | กลุ่มเคมีภัณฑ์ |
| 4. นายธงชัย คงศักดิ์ไพศาล | กลุ่มเคมีภัณฑ์ |
| 5. นายนิรสร มนต์ปิติ | ฝ่ายธุรกิจเกมสลาค |
| 6. นายประเสริฐ สุวิทยะศิริ | ฝ่ายธุรกิจต่างประเทศ |
| 7. นายภัทร พจน์พานิช | ฝ่ายกิจการโทรทัศน์และวิทยุ |
| 8. นายนิมิตร ประเสริฐสุข | ฝ่ายระบบพลังงาน |
| 9. นายกิตติชัย รักตะกนิษฐ | ฝ่ายกรีนโซลูชั่น |

ผู้อำนวยการฝ่าย

- | | |
|--------------------------------|-------------------------------------|
| 1. นายวิโรจน์ ลิ้มปณวัฒน์กุล | ฝ่ายระบบขนส่ง |
| 2. นายคมสัน รุ่งเรืองสรการ | ฝ่ายบริหารกลุ่มสื่อสารองค์กร |
| 3. นางสาวภัทรา เลหาะพลวัฒนา | ฝ่ายกฎหมายต่างประเทศ |
| 4. นายทิม ตี้ค ทิมโมที ห่วง | สำนักกรรมการผู้จัดการใหญ่ |
| 5. นางสาวนลินี พิชัยศรทัต | ฝ่ายระบบสารสนเทศ |
| 6. นางสาวศรित्र พฤกษาท | ฝ่ายบัญชีบริหาร |
| 7. นายสุธน รักประเทศ | ฝ่ายกิจการโทรทัศน์และวิทยุ |
| 8. นายสาณิต รัตนาวะดี | สำนักกรรมการผู้จัดการใหญ่ |
| 9. ดร. ดวริต ตันต์คุศิริ | ฝ่ายทรัพยากรบุคคล |
| 10. นายอนุชา ดั่งศิริแสงทอง | กลุ่มเคมีภัณฑ์ |
| 11. นางสุพัตรา บุศราวกุล | ฝ่ายการพิมพ์และเทคโนโลยี |
| 12. นายอรรถสิทธิ์ กตัญญูตานนท์ | ฝ่ายโครงการพิเศษ |
| 13. นายพิชัย หมู่พุทธรักษ์ | ฝ่ายกฎหมายและหลักทรัพย์ |
| 14. นายณัฐพล เดชวิทักษ์ | ฝ่ายพัฒนาธุรกิจ (ธุรกิจกลุ่มการค้า) |
| 15. นายพิบูล พิบูลธรรม | ฝ่ายพลังงานทางเลือก |
| 16. นายพิเศษ ติศวัฒน์ | สำนักกรรมการผู้จัดการใหญ่ |
| 17. นายวิวัฒน์ มีสมมนต์ | ฝ่ายธุรกิจอาหารและบริการ |
| 18. นายมานิตย์ โลหเตปานนท์ | สำนักกรรมการผู้จัดการใหญ่ |
| 19. นางเครือมาศ ภูวัฒนวินิชย์ | ฝ่ายการเงินและสินเชื่อ |
| 20. นางสุดคนึง มลิตทอง | สำนักกรรมการผู้จัดการใหญ่ |
| 21. นางวนิดา แสงแก้ว | ฝ่ายคอนซูเมอร์อิเล็กทรอนิกส์ |
| 22. ดร. ปกรณ์ อากาศพันธุ์ | สำนักกรรมการผู้จัดการใหญ่ |
| 23. นายเกรียงศักดิ์ ชนะ | ฝ่ายผลิตภัณฑ์ก่อสร้าง |
| 24. นายยุทธพร จิตตเกษม | ฝ่ายพัฒนาธุรกิจ (กลุ่มธุรกิจบริการ) |

ผู้ช่วยผู้อำนวยการฝ่าย

- | | |
|----------------------------------|--|
| 1. นายทวีวัฒน์ เตชะกำธกรกิจ | ฝ่ายธุรกิจสิ่งแวดล้อม |
| 2. นายวีระศักดิ์ ภัทรภากร | ฝ่ายระบบขนส่ง |
| 3. นายศิริชัย เจริญพลพันธุ์ | ฝ่ายระบบพลังงาน |
| 4. นายวิชาญ วิฑูรกิจวานิช | กลุ่มเคมีภัณฑ์ |
| 5. นางสาวมาลินี สหวงศ์เจริญ | ฝ่ายบัญชีบริหาร |
| 6. นายวัชรินทร์ ตั้งจิตวิริยะกุล | สำนักกรรมการผู้จัดการใหญ่ |
| 7. นาวาโทนิเกษม ปันยารชุน | สำนักกรรมการผู้จัดการใหญ่ |
| 8. นางเนตรา ฤทธิยานนท์ | สำนักกรรมการผู้จัดการใหญ่ |
| 9. นายวรนนท์ อุทราจิตต์ | ฝ่ายทรัพยากรบุคคล |
| 10. นางสาวศศัญญา รัตนานุพงศ์ | ฝ่ายกรีนโซลูชั่น |
| 11. นายชัยวัฒน์ เหล่าสุรสุนทร | ฝ่ายธุรกิจโทรคมนาคม |
| 12. นายปฏิยุทธ์ จันทร์กานดานนท์ | ฝ่ายระบบควบคุม |
| 13. นายบุญเลิศ ใจมั่น | ฝ่ายกลยุทธ์การลงทุนและนักลงทุนสัมพันธ์ |
| 14. นางเพ็ญศิริ ไสวรรณวนิชกุล | ฝ่ายธุรกิจสารสนเทศ |
| 15. นายพุมิธร ว่องปรีชากุล | ฝ่ายธุรกิจอาหารและบริการ |
| 16. นางสาวนันทกา เตชะอภัยคุณ | ฝ่ายโครงข่ายโทรคมนาคม |
| 17. นางธนิดา กริฉัตร | ฝ่ายบริหารกลุ่มบริหารและการเงิน |
| 18. นายภาณุ คงทน | แผนกเพาเวอร์อินฟรา |
| 19. นายวัชรพงษ์ ปถมพานิชย์ | สำนักกรรมการผู้จัดการใหญ่ |
| 20. นายวีระยุทธ ไชศิริพันธ์ | สำนักกรรมการผู้จัดการใหญ่ |



คณะกรรมการบริษัทย่อยโดยตรง ในกลุ่มล็อกซเลย์

บริษัท ล็อกซเลย์ ไวร์เลส จำกัด



1. นายธงชัย ล่ำซำ
2. นายวสันต์ จาคีถวณิช
3. ร้อยโทเฉลิมโชค ล่ำซำ
4. นายทองใหญ่ จันทนวัลย์ (กรรมการผู้จัดการ)
5. นายทิม ตี้ค ทิมโมที ห่วง
6. นายวิระชาย กิจศิริสิน
7. นายমনชัย มณีไพโรจน์

บริษัท ล็อกซเล็บบิท จำกัด (มหาชน)



1. นายวสันต์ จาคีถวณิช
2. นายศักดิ์ณรงค์ แสงสง่าพงศ์ (กรรมการผู้จัดการ)
3. นางวนิดา วิริยะธราภรณ์
4. นายทิม ตี้ค ทิมโมที ห่วง
5. นางพวงแก้ว พจนพานิช
6. นายทวีศักดิ์ ทั้งสุพานิช
7. นางวงศ์ทิพย์ ชุ่มภาณี

บริษัท เอเชีย ซีเคียวริตี้ เมเนจเม้นท์ จำกัด



1. นายธงชัย ล่ำซำ
2. นายสีปตระกูล สุนทรธรรม
3. นายสมภพ เจริญกุล
4. พลเรือเอกทวีชัย เลียงพิบูลย์
5. พลอากาศโทอดิเรก ศาสตราวุฒิ
6. นายชูศักดิ์ พาศัยยุทธ
7. นายกาญจน์ ทองใหญ่ (กรรมการผู้จัดการ)
8. นายสุพัฒน์ กรชาลกุล
9. นายชาเมียร์ เอลดาร์
10. นายชัย มายราฟ
11. นายเหนือต ธีร์บัส
12. นางสาวออสแนท เลวัลท์

บริษัท ล็อกซเลย์ พร็อพเพอร์ตี้ ดีเวลลอปเม้นท์ จำกัด



1. นายไพโรจน์ ล่ำซำ
2. นายธงชัย ล่ำซำ
3. นายสีปตระกูล สุนทรธรรม
4. นายวสันต์ จาคีถวณิช
5. นายสุรพันธ์ ภาษิตนิรันดร์
6. นายสุรช ล่ำซำ (กรรมการผู้จัดการ)
7. ร้อยโทเฉลิมโชค ล่ำซำ
8. นางสุกัญญา วีระเกียรติกิจ
9. นายวิชญา จาคีถวณิช
10. นายสุพัฒน์ กรชาลกุล

บริษัท ล็อกซเลย์ เทรดิง จำกัด



1. คุณหญิงชัชณี จาคีถวณิช
2. นายไพโรจน์ ล่ำซำ
3. นายสุพจน์ หวังหลี
4. นายธงชัย ล่ำซำ
5. นายสีปตระกูล สุนทรธรรม
6. ดร.สมภพ เจริญกุล
7. นายสุรพันธ์ ภาษิตนิรันดร์
8. นายเพชร หวังหลี
9. นางโกสุม สิ้นเพิ่มสุขสกุล (กรรมการผู้จัดการ)

บริษัท แอล ฟู้ดโซลูชันส์ จำกัด



1. นายธงชัย ล่ำซำ
2. นายสุรพันธ์ ภาษิตนิรันดร์
3. นายสุรช ล่ำซำ
4. นางโกสุม สิ้นเพิ่มสุขสกุล
5. นายศรัณย์ สมุทรโคจร (กรรมการผู้จัดการใหญ่)
6. ดร.ดวริต ตันท์ศุภศิริ
7. นายมานิตย์ โลหเดปานนท์
8. นายวิวัฒน์ มีสมมนต์
9. นายจรัสพงศ์ ล่ำซำ
10. นางสาวสุพัตนา ภาษิตนิรันดร์

บริษัท แอล กรีนโซลูชัน จำกัด



1. นายสุรพันธ์ ภาษิตนิรันดร์
2. นายเฉลิมโชค ล่ำซำ
3. นายณัฐวุฒิ จิตะสมบัติ
4. นายสุพัฒน์ กรชาลกุล
5. นายทิม ตี้ค ทิมโมที ห่วง
6. นายกิตติชัย รักตะกนิษฐ (กรรมการผู้จัดการ)
7. นายณัฐพล เดชวิทักษ์
8. นายอาร์เธอร์ เกรแฮม สโตว์ราห์

บริษัท แอล ฟอรัซ 1 จำกัด

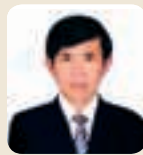

1. นายเฉลิมโชค ล่ำซำ
2. นายพิบูล พิบูลธรรม
3. นายศักดิ์ ศรีวิริยะไพบูลย์ (กรรมการผู้จัดการ)
4. นายพงศ์พันธุ์ แวดเวียง
5. นางจวีรัตน์ ศรีวิริยะไพบูลย์
6. นายภัทร พจนพานิช
7. นายเชชิต ทิวาเรืองรอง

บริษัท ล็อกซเลย์ โอบาย จำกัด



1. นายวสันต์ จาคีถวณิช
2. นายสุรช ล่ำซำ (กรรมการผู้จัดการ)
3. นายเฉลิมโชค ล่ำซำ
4. นายทิม ตี้ค ทิมโมที ห่วง
5. นางสุกัญญา วีระเกียรติกิจ
6. นางวนิดา แสงแก้ว

บริษัท พาร์ทโซน (ประเทศไทย) จำกัด

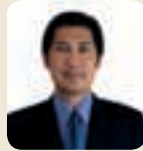

1. นายสุรพันธ์ ภาษิตนิรันดร์
2. นายเฉลิมโชค ล่ำซำ
3. นายอาร์เธอร์ เกรแฮม สโตว์ราห์
4. นายณัฐพล เดชวิทักษ์
5. นายวิระชัย ยองโย (กรรมการผู้จัดการ)
6. นายเกียรติศักดิ์ เอี่ยมศรี
7. นายพงษ์เทพ สุรัตนวงศ์กูร

บริษัท ดาต้า มายนิ่ง จำกัด



1. นายธงชัย ล่ำซำ
2. นายสีปตระกูล สุนทรธรรม
3. นายวสันต์ จาคีถวณิช
4. นายสุรช ล่ำซำ
5. นางสุกัญญา วีระเกียรติกิจ
6. นางสาวศุคนึง มลิทอง

บริษัท การค้าลาว จำกัด



1. นายสีปตระกูล สุนทรธรรม
2. นายสมภพ เจริญกุล
3. นายชิงชัย หาญเงินลักษณ์
4. นางวนิดา เอกแสงศรี
5. นายวีพีต สี่หาจักร
6. นางแสงมณี วิทยาเขต

บริษัท ล็อกซเลย์ อินเตอร์เทรด (กวางโจว) จำกัด

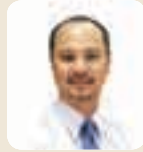

1. นายสุรพันธ์ ภาษิตนิรันดร์
2. นายเฉลิมโชค ล่ำซำ
3. นายณัฐพล เดชวิทักษ์
4. นายทิม ตี้ค ทิมโมที ห่วง (กรรมการผู้จัดการ)
5. นางสุกัญญา วีระเกียรติกิจ



แผนภาพธุรกิจตามสายงานหลัก

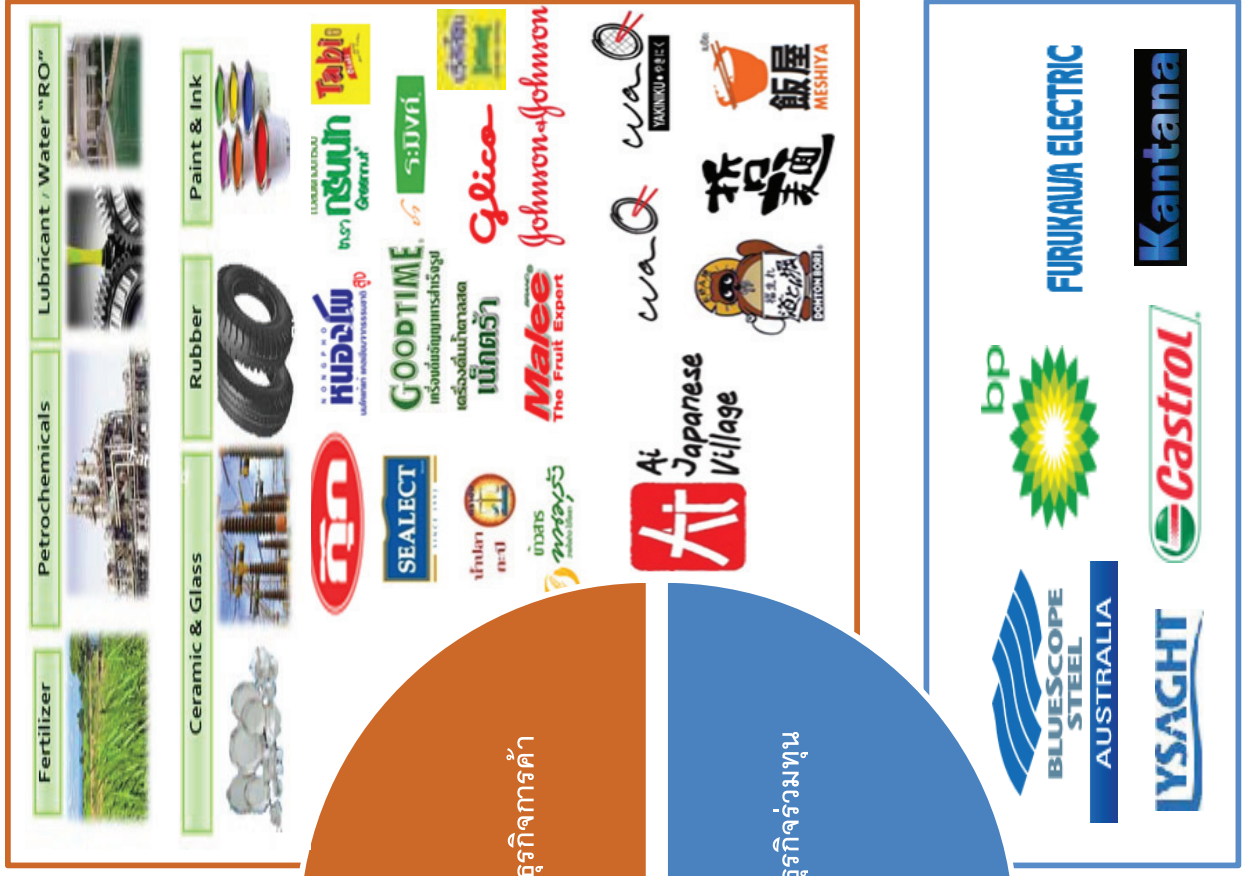



กลุ่มสารสนเทศและโทรคมนาคม



ภาพรวม

กลุ่มแบ่งธุรกิจเป็น 2 ส่วน คือ ธุรกิจด้านโทรคมนาคมและธุรกิจด้านคอมพิวเตอร์ โดยหน่วยงานด้านโทรคมนาคมเป็นผู้ให้บริการครบวงจรระบบพื้นฐานโทรคมนาคม เป็นตัวแทนจำหน่ายผลิตภัณฑ์สื่อสารโทรคมนาคม รวมทั้งเป็นผู้ให้บริการอินเทอร์เน็ตไร้สายความเร็วสูง ส่วนหน่วยงานด้านคอมพิวเตอร์ เป็นผู้ให้บริการครบวงจรระบบการเงิน การธนาคาร ระบบสารสนเทศ และระบบคอมพิวเตอร์

กลุ่มอยู่ระหว่างดำเนินงานโครงการขนาดใหญ่ 2 โครงการ คือ โครงการสร้างโครงข่ายโทรศัพท์เคลื่อนที่ยุคที่ 3 (3G) ให้กับ บริษัท ทีโอที จำกัด (มหาชน) และโครงการก่อสร้างโครงข่ายเคเบิลใต้น้ำไทย-กัวเตมาของ กสท. โทรคมนาคม นอกจากนี้ในปี 2555 บริษัทได้รับแต่งตั้งจากกูเกิลให้เป็นผู้จำหน่ายผลิตภัณฑ์ในกลุ่ม “กูเกิล เอ็นเตอร์ไพรซ์” อย่างเป็นทางการ โดยเน้นโซลูชันในกลุ่ม “เสิร์ช แอปพลิเคชัน” หรือระบบค้นหาข้อมูลสำหรับการใช้งานในองค์กร และ “กูเกิล แอปส์” ซึ่งเป็นเครื่องมือ เช่น ระบบอีเมลสำหรับงานในองค์กร โดยมีหน่วยงานในกลุ่มเป็นผู้ดูแลรับผิดชอบงาน ข้อตกลงดังกล่าวถือเป็นการเข้ามาทำตลาดโซลูชันสำหรับองค์กรอย่างเป็นทางการผ่านพันธมิตรท้องถิ่นเป็นครั้งแรกของกูเกิล เนื่องจากผู้ใช้งานในองค์กรเริ่มมองหาเทคโนโลยีที่ผู้ใช้คุ้นเคยเข้ามาใช้งานด้านธุรกิจมากขึ้น

กลุ่มตระหนักเสมอว่าเทคโนโลยีเปลี่ยนแปลงอย่างรวดเร็ว จึงมีการเตรียมตัว ปรับการทำงานและโครงสร้างการบริหารจัดการในกลุ่มให้เหมาะสมและยืดหยุ่นได้ เพื่อประสิทธิภาพสูงสุดในการแข่งขันทางธุรกิจ



ฝ่ายโครงข่ายโทรคมนาคม

ลักษณะและการจัดหาผลิตภัณฑ์หรือบริการ

ฝ่ายดำเนินธุรกิจการจัดการและให้บริการแบบครบวงจรสำหรับอุปกรณ์โทรคมนาคมขนาดใหญ่ในลักษณะ System integrator ได้แก่ (1) ระบบสื่อสารสัญญาณ (Transmission) ประกอบด้วย อุปกรณ์สื่อสารความเร็วสูง SDH&DWDM อุปกรณ์ Microwave อุปกรณ์สายไฟเบอร์ออปติกส์ (2) ระบบสื่อสารผ่านดาวเทียม ประกอบด้วย รถสื่อสารเคลื่อนที่ สถานีดาวเทียม (3) ระบบ Access และ (4) งานก่อสร้างสถานีฐานของโทรศัพท์เคลื่อนที่

การตลาดและการภาวะการแข่งขัน

ฝ่ายเน้นลูกค้าองค์กรขนาดใหญ่ทั้งภาครัฐและเอกชน เช่น บริษัท กสท โทรคมนาคม จำกัด (มหาชน) บริษัท ทีโอที จำกัด (มหาชน) การไฟฟ้าส่วนภูมิภาค คณะกรรมการการอุดมศึกษา กรมการทหารสื่อสาร กองทัพบก เป็นต้น นอกจากนี้ฝ่ายยังมีบุคลากรที่มีความชำนาญในการบริหารโครงการและสนับสนุนทางเทคนิคเพื่อให้ลูกค้ามั่นใจว่าจะได้รับมอบระบบที่มีประสิทธิภาพตามที่ต้องการ

งานโครงการส่วนใหญ่มาจากการประมูล ซึ่งมีการแข่งขันราคาค่อนข้างสูง โดยเฉพาะภาครัฐที่ต้องใช้นโยบาย e-auction คู่แข่งทางธุรกิจส่วนหนึ่งเป็นบริษัทต่างชาติ อย่างไรก็ตาม ฝ่ายมีปัจจัยสนับสนุนที่สำคัญในการแข่งขัน โดยส่วนหนึ่งมาจากคุณภาพงานบริการและการนำเสนอสินค้าที่เหมาะสมกับสภาพธุรกิจและความต้องการของลูกค้าที่ฝ่ายได้เน้นความสำคัญมาโดยตลอด

งานที่ยังไม่ได้ส่งมอบ

โครงการที่อยู่ระหว่างดำเนินการ ได้แก่ การติดตั้งโครงข่ายสายใยแก้วนำแสงภาคใต้และภาคตะวันออกเฉียงเหนือ ตอนล่าง ภายใต้โครงการเครือข่ายการศึกษาแห่งชาติ พ.ศ. 2555-2556 ของคณะกรรมการการอุดมศึกษา

บริษัท ลีอกซ์เลย์ ไวร์เลส จำกัด

ลักษณะและการจัดหาผลิตภัณฑ์หรือบริการ

บริษัท ลีอกซ์เลย์ ไวร์เลส จำกัด เป็นบริษัทย่อยของ บริษัท ลีอกซ์เลย์ จำกัด (มหาชน) ดำเนินธุรกิจโทรคมนาคม โดยแบ่งออกเป็น 4 ธุรกิจหลัก คือ

1. บริการสื่อสารโทรคมนาคม : เป็นตัวแทนจำหน่ายระบบสื่อสารระดับ Carrier ของ Huawei และ Alcatel-Lucent ได้แก่ SDH DWDM NGN อุปกรณ์ Enterprise product ของ Aastra ได้แก่ PABX รวมถึงให้บริการติดตั้งและการบำรุงรักษา หลังการขาย
2. บริการสื่อสารไร้สาย : เป็นตัวแทนจำหน่ายอุปกรณ์ Micro wave รุ่น Canopy ของบริษัท Cambium Networks ให้บริการ Wireless transmission solution ต่าง ๆ เช่น Radio frequency repeater, VSat เป็นต้น
3. บริการงานปรับปรุงเครือข่าย : ให้บริการปรับปรุงคุณภาพเครือข่ายโทรศัพท์มือถือด้วยเทคนิคต่าง ๆ เช่น การแก้ไข จุดอับสัญญาณ เพิ่มอุปกรณ์ทวนและขยายสัญญาณ เพิ่มจุดกระจายสัญญาณให้ครอบคลุมทั้งภายในและภายนอกอาคาร
4. ผู้ประกอบการโทรคมนาคมประเภท 3 : เป็นผู้ให้บริการสื่อสารข้อมูลความเร็วสูงโดยใช้เทคโนโลยีการสื่อสารไร้สาย เช่น Internet broadband, Voice over IP, Video surveillance (CCTV), Virtual private network (VPN) โดยเน้นบริการ แก่กลุ่มลูกค้าองค์กร ลูกค้าที่มีเครือข่าย

การตลาดและการแข่งขัน

ลักษณะธุรกิจที่ครอบคลุมลูกค้าหลากหลายทั้งงานโครงการของรัฐและบริษัทห้างร้านต่าง ๆ ทำให้บริษัทให้ความสำคัญ ต่อการเลือกเสนอสินค้าและบริการให้สอดคล้องกับความต้องการของลูกค้าอย่างเหมาะสม ทั้งยังสร้างความสัมพันธ์ที่ดี กับลูกค้าอย่างจริงจังทั้งก่อนและหลังการขาย ช่องทางการจำหน่ายมีทั้งการจำหน่ายผ่านตัวแทน ผ่านผู้รับเหมางานโครงการ ต่าง ๆ จำหน่ายตรงโดยพนักงานของบริษัท รวมถึงการเข้าประมูลงานเอง และ ร่วมประมูลงานในลักษณะกิจการร่วม

งานที่ยังไม่ได้ส่งมอบ

บริษัทอยู่ระหว่างดำเนินงานโครงการขนาดใหญ่ 2 โครงการหลัก ได้แก่ โครงการก่อสร้างโครงข่ายเคเบิลใต้น้ำใยแก้ว ของ กสท. โทรคมนาคม เพื่อรองรับการให้บริการระบบสื่อสารโทรคมนาคม จากภาคพื้นดินไปยังแท่นขุดเจาะน้ำมันในอ่าวไทย ระยะทางรวม 1,340 กิโลเมตร จากศรีราชา-แท่นขุดเจาะ-สงขลา และโครงการสร้างโครงข่ายโทรศัพท์เคลื่อนที่ยุคที่ 3 (3G) ของ บริษัท ทีโอที จำกัด (มหาชน) คาดว่าทั้ง 2 โครงการจะแล้วเสร็จในไตรมาสแรก และไตรมาสที่ 4 ของปี 2556 ตามลำดับ

บริษัท ลีอกซ์ปิก จำกัด (มหาชน)

ลักษณะและการจัดหาผลิตภัณฑ์หรือบริการ

บริษัทให้บริการด้านเทคโนโลยีสารสนเทศเป็นหลัก เน้นด้านธุรกิจระบบอัตโนมัติ ระบบตอบรับอัตโนมัติ ระบบบันทึกเสียง และหน้าจอ ระบบจ่ายเงินโดยสื่ออิเล็กทรอนิกส์ ระบบหักบัญชีเช็คระหว่างธนาคารโดยการแลกเปลี่ยนภาพเช็คแทนตัวเช็ค ระบบฝาก-ถอนเงินอัตโนมัติ อุปกรณ์คอมพิวเตอร์ขนาดใหญ่ และงานสารสนเทศข้อมูลด้านการบริหารจัดการความเสี่ยง พร้อมรายงานสำหรับธนาคารและสถาบันการเงิน เพื่อรองรับมาตรฐานรายงานทางการเงินระหว่างประเทศแบบใหม่ ซึ่งให้บริการ ด้านการจัดหา ติดตั้ง รวมถึงการบำรุงรักษา นอกจากนี้ บริษัทยังให้บริการด้านการจัดการการพิมพ์สีข้อมูลแปรเปลี่ยน ด้วยเครื่องพิมพ์ระบบดิจิทัลความเร็วสูงพร้อมบรรจุของและนำส่งไปรษณีย์

จากการศึกษาตลาดและความต้องการของลูกค้าอยู่เสมอ จึงทำให้ต้องมีการปรับปรุงและนำเสนอรูปแบบการให้บริการ แบบใหม่ที่ไม่เน้นการขายเพียงอย่างเดียว แต่เป็นการให้บริการแบบครบวงจรเพื่อให้มีรายได้สม่ำเสมอ เนื่องจากสินค้าที่จำหน่าย อยู่นั้นมีการเปลี่ยนแปลงค่อนข้างเร็ว ทั้งทางด้านเทคโนโลยี ด้านสารสนเทศและอื่น ๆ สินค้าที่นำเสนอต้องเป็นสินค้าที่ผ่านเกณฑ์ มาตรฐาน บุคคลากรของบริษัทจะต้องสามารถให้บริการในด้านเทคนิค หรือปรับแก้โปรแกรมในบางผลิตภัณฑ์ที่ได้รับ อนุญาตจากผู้ผลิตได้ ไม่เป็นเพียงผู้แทนจำหน่ายเท่านั้น ซึ่งถือเป็นการเพิ่มมูลค่าของการให้บริการแก่ลูกค้าด้วย

การตลาดและการแข่งขัน

กลุ่มลูกค้าเป้าหมายของบริษัท ได้แก่ กลุ่มธุรกิจธนาคาร สถาบันการเงิน และกลุ่มธุรกิจโทรคมนาคมที่เป็นผู้ให้บริการ และเจ้าของเครือข่าย ทั้งภาครัฐ ภาครัฐวิสาหกิจ และภาคเอกชน สถานะการแข่งขันในอุตสาหกรรมนี้จะมีรุนแรงมากเนื่องจาก มีการเปลี่ยนแปลงในเรื่องของเทคโนโลยี และความเปลี่ยนแปลงความต้องการในด้านการให้บริการลูกค้าค่อนข้างมาก สินค้า จึงต้องได้รับการพัฒนาให้มีคุณสมบัติ และรูปแบบที่ทันสมัยตามความต้องการอยู่ตลอดเวลา

อย่างไรก็ตาม บริษัทยังมีความได้เปรียบเมื่อเทียบกับคู่แข่ง เนื่องจากบุคลากรของบริษัทมีความเชี่ยวชาญในการ ให้บริการและดูแลรักษาและออกแบบระบบต่าง ๆ ตอบสนองความต้องการของลูกค้าได้รวดเร็ว และสามารถใช้ประโยชน์ จากเทคโนโลยีได้อย่างเต็มที่ รวมทั้งการนำสินค้าและบริการที่มีคุณภาพและมีความเหมาะสมกับความต้องการขั้นพื้นฐานของ ลูกค้าเข้ามาจำหน่าย มีการให้บริการเสริมหลังการขายทำให้บริษัทได้รับความไว้วางใจจากลูกค้าอย่างต่อเนื่อง

งานที่ยังไม่ได้ส่งมอบและโครงการในอนาคต

บริษัทมีโครงการติดตั้งระบบตอบรับอัตโนมัติระบบ IP ระบบบันทึกเสียงและหน้าจอ เครื่อง EDC และระบบจัดการเครื่องฝากและถอนเงินอัตโนมัติให้กับธนาคารและสถาบันการเงินต่าง ๆ การพิมพ์และจัดส่งใบแจ้งยอดบัญชีบัตรเครดิตสี่สี ข้อมูลปรับเปลี่ยน สำหรับโครงการในอนาคต บริษัทมีเป้าหมายที่จะให้บริการแบบกลุ่มในบางกลุ่มธุรกิจ โครงการ การบริหาร และจัดการความเสี่ยง พร้อมมาตรฐานรายงานทางการเงินระหว่างประเทศสำหรับธนาคารและสถาบันการเงิน นอกจากนี้ยังมีโครงการพัฒนาระบบตอบรับอัตโนมัติแบบใหม่ที่ใช้สามารถติดต่อเข้าหาระบบได้หลากหลายช่องทางตามแต่ความต้องการหรืออุปกรณ์ที่ใช้ ทำให้ผู้ใช้บริการสามารถลดค่าใช้จ่ายในการดูแลและบำรุงรักษา และโครงการ EDC ทดแทนเครื่องเก่าพร้อมระบบจัดการที่เป็นไปตามมาตรฐานใหม่ของ ธนาคารแห่งประเทศไทย VISA และ Master Card

บริษัท โปสเฟสชั่นแนล คอมพิวเตอร์ จำกัด

ลักษณะและการจัดหาผลิตภัณฑ์หรือบริการ

บริษัทเป็นบริษัทย่อยของบริษัท ล็อกซลิ จำกัด (มหาชน) ดำเนินธุรกิจด้านการวางระบบสารสนเทศแบบครบวงจร ได้แก่ การจำหน่าย ให้เช่า และบริการดูแลรักษาคอมพิวเตอร์ฮาร์ดแวร์ ซอฟต์แวร์ เครือข่ายและงานเตรียมสถานที่ (Site preparation) รวมถึงการให้บริการปรึกษาด้านเทคโนโลยีสารสนเทศและการบริหารจัดการศูนย์คอมพิวเตอร์ด้วยบุคลากรมืออาชีพเพื่อสร้างความมั่นใจให้กับลูกค้า นอกจากการเข้าเป็นสมาชิกก่อตั้งของกลุ่มอุตสาหกรรมซอฟต์แวร์ของสภาอุตสาหกรรมแห่งประเทศไทย บริษัทยังพัฒนาตนเองให้อยู่ในระดับมาตรฐานจนได้รับการรับรองมาตรฐาน ISO 9001: 2008 จากสถาบัน MASCI, มาตรฐาน CMM level 2, ISO29110 จากสำนักงานส่งเสริมอุตสาหกรรมซอฟต์แวร์แห่งชาติ (องค์การมหาชน) และมูลนิธิสถาบันเพื่อพัฒนานวัตกรรม รวมถึงได้รับรางวัลต่าง ๆ อาทิเช่น IBM BEACON Award (2003) เป็นต้น ในปี 2548 บริษัทได้รับการรับรองจาก The Maturity Model for Software (SW-CMM) Level 2 ซึ่งเป็นกรอบปรับปรุงระบบการพัฒนา Software Development ให้เข้าสู่มาตรฐานโลก

นอกจากการพัฒนาสินค้าแล้ว บริษัทยังให้ความสำคัญในการพัฒนาบุคลากรเช่นกัน โดยมีแผนพัฒนาทีมงาน Software Development ให้ได้รับการรับรอง CMMII และทีม IT Outsourcing ให้ได้รับการรับรอง ITIL (Information Technology Infrastructure Library) Certification ซึ่งปัจจุบันบริษัทมีพนักงานที่ผ่านการทดสอบในหลายสาขา รวมกันมากกว่า 100 ใรับรอง

การตลาดและภาวะการแข่งขัน

แม้ว่าสถานการณ์การนำท่วมใหญ่ในปี 2554 รวมถึงปัจจัยอื่น ก่อให้เกิดการชะลอตัวในการจัดซื้อในช่วงครึ่งปีแรกของปี 2555 รวมถึงมีการจัดสรรงบประมาณทางด้านโครงการไอทีในภาครัฐลดลง บริษัทยังคงเน้นการนำเสนอทางเลือกและการบริการที่มีคุณภาพมาตรฐานในราคายุติธรรมเพื่อให้ได้รับความพึงพอใจจากลูกค้า และสามารถแข่งขันกับผู้ค้ารายอื่นได้ โดยเน้นการควบคุมต้นทุนของสินค้า การจัดส่ง รวมถึงการบริหารจัดการที่มีประสิทธิภาพ

สำหรับสินค้าที่จัดจำหน่ายนั้น บริษัทคัดสรรผลิตภัณฑ์จากผู้ผลิตชั้นนำที่ได้มาตรฐานคุณภาพ เช่น IBM, HP, EMC, CISCO, Oracle, Google และ Microsoft โดยมีลูกค้ากลุ่มเป้าหมายหลัก ได้แก่ หน่วยงานราชการ รัฐวิสาหกิจ กลุ่มธุรกิจ โทรคมนาคม และธนาคาร นอกจากนี้ บริษัทยังขยายตลาดด้านโรงงานอุตสาหกรรมและเอกชนเพิ่มขึ้นโดยการจำหน่ายผ่านตัวแทนและพนักงานขายของบริษัท

งานที่ยังไม่ได้ส่งมอบและโครงการในอนาคต

บริษัทมีโครงการที่อยู่ระหว่างการดำเนินการส่งมอบหลายโครงการ ได้แก่ บริษัท กรุงไทยคอมพิวเตอร์ เซอร์วิส เซส จำกัด โครงการกองทุนเงินให้กู้ยืมเพื่อการศึกษา โครงการสำนักงานปลัดกระทรวงการคลัง โครงการกรมบัญชีกลาง และโครงการกรมสรรพากร เป็นต้น

สำหรับโครงการในอนาคต บริษัทมีโครงการขยายระบบของกองทุนเงินให้กู้ยืมเพื่อการศึกษา และโครงการ Application Transform to BPM เป็นต้น

บริษัท เน็ทวัน เน็ทเวิร์ค โซลูชัน จำกัด

ลักษณะและการจัดหาผลิตภัณฑ์หรือบริการ

บริษัทให้บริการในลักษณะ Data Communication System Integrator โดยจัดจำหน่ายและให้เช่าซื้ออุปกรณ์เครือข่าย Data Communication และระบบคอมพิวเตอร์ รวมถึงการออกแบบและติดตั้งโครงสร้างเครือข่าย Data Communication และดูแลระบบที่เป็นลักษณะของ Mission Critical โดยใช้เทคนิคการรวมข้อมูลเสียง และวิดีโอผ่านเครือข่ายอินเทอร์เน็ต บริษัทยังให้บริการครอบคลุมถึงการติดตั้งระบบรักษาความปลอดภัยบนเครือข่าย และระบบคอมพิวเตอร์ ซึ่งเป็นที่ต้องการมากขึ้นในปัจจุบัน โดยมีลูกค้าเป็นกลุ่มเอสเอ็มอีถึงธุรกิจขนาดใหญ่ที่มีการใช้งานอินเทอร์เน็ตและเชื่อมโยงข้อมูลระหว่างสาขาเข้าด้วยกัน

บริษัทเป็นผู้แทนจำหน่ายสินค้าที่มีคุณภาพจากบริษัทคู่ค้าที่มีชื่อเสียงระดับโลก ได้แก่ Cisco System, F5 Network, Blue Coat และ Microsoft ซึ่งบริษัทได้ผ่านการรับรองจากบริษัท Cisco System ในระดับ Gold Certified Partner โดยเป็นระดับสูงสุดที่ผู้ค้าเพียงน้อยรายได้รับ

การตลาดและภาวะการแข่งขัน

การพัฒนาด้านการสื่อสารอินเทอร์เน็ตอย่างต่อเนื่องในประเทศไทยได้เสริมให้บริษัทมีช่องทางในการจำหน่ายอุปกรณ์และบริการมาโดยตลอด อีกทั้งบริษัทมีบริการหลากหลายที่สามารถตอบสนองความต้องการการใช้งานอินเทอร์เน็ตอย่างมีประสิทธิภาพและมีความปลอดภัยสูง ลูกค้าสามารถใช้ประโยชน์จากอินเทอร์เน็ตได้สูงสุดในการดำเนินธุรกิจ ทำให้บริษัทได้รับความไว้วางใจจากลูกค้าเสมอมา

โครงการในอนาคต

บริษัทมีการขยายงานสู่ตลาดในรูปแบบ Vertical Market เช่น ตลาดในกลุ่มโรงงานอุตสาหกรรมขนาดกลางถึงขนาดใหญ่ ตลาดกลุ่มการศึกษา และโรงพยาบาล เป็นต้น ทั้งยังมีนโยบายขยายงานด้าน Service Outsourcing ระบบเครือข่าย และระบบรักษาความปลอดภัยบนระบบเครือข่ายข้อมูล การบริการด้านบริหารเครือข่าย Desktop และระบบรักษาความปลอดภัย ซึ่งปัจจุบันเป็นที่ต้องการของตลาดอย่างมาก

นอกจากบริษัทมีเป้าหมายที่จะพัฒนาบริการให้ได้มาตรฐานสากล โดยได้รับการรับรองตามมาตรฐาน ISO/IEC20000-1:2011 ในปีที่ผ่านมา บริษัทยังจะพัฒนาเพิ่มเติมสู่มาตรฐานการรักษาความมั่นคงปลอดภัยของระบบสารสนเทศ ISO/IEC 27001 ภายในปี 2556 อีกทั้งส่งเสริมให้วิศวกรของบริษัทเข้าฝึกอบรมและสอบ International Certification อย่างต่อเนื่องตามความมุ่งหมายเดิม อีกทั้งยังมี Network Lab ภายในบริษัทเพื่อให้วิศวกรได้ทดสอบและศึกษาผลงานด้วยตัวเองตลอดเวลา

บริษัท กิจทอล สกรีน เพลย์ จำกัด

ลักษณะและการจัดหาผลิตภัณฑ์หรือบริการ

บริษัทเป็นบริษัทในเครือของบริษัท เนทวัน เนทเวิร์ค โซลูชั่น จำกัด ดำเนินธุรกิจหลักด้านการให้บริการการเรียนการสอนผ่านอินเทอร์เน็ตแบบบริการจุดเดียวเบ็ดเสร็จ บริษัทมีทีมงานที่เป็นผู้เชี่ยวชาญทั้งทางด้าน Digital Contents Production และทางด้าน E-Learning Management and Service อย่างครบวงจร ลูกค้าเป็นหน่วยงานด้านการศึกษาหรือหน่วยงานที่สนใจดำเนินการด้านการศึกษาผ่านเครือข่ายอินเทอร์เน็ต บริษัทมีประสบการณ์การดำเนินงานในรูปแบบของศูนย์บริการการศึกษาผ่านระบบเทคโนโลยีสารสนเทศมหาวิทยาลัยราชภัฏพระนครแบบรัฐร่วมเอกชน มากกว่า 10 ปี เป็นผู้วางระบบศูนย์การเรียนรู้ผ่านสื่ออิเล็กทรอนิกส์ กระทรวงเทคโนโลยีสารสนเทศและการสื่อสาร ศูนย์บูรณาการไอซีทีเพื่อการเรียนการสอน โรงเรียนเตรียมอุดมศึกษา และอีกหลายหน่วยงาน

จากประสบการณ์ยาวนานในธุรกิจสื่ออิเล็กทรอนิกส์เพื่อการศึกษา ส่งผลให้บริษัทเป็นผู้เชี่ยวชาญด้านการผลิตและออกแบบ Digital Contents เพื่อการศึกษาในทุกระดับการศึกษา ซึ่ง Digital Contents จะเป็นปัจจัยสำคัญที่ช่วยให้ลูกค้าหรือหน่วยงานที่รับบริการจากบริษัทสามารถใช้ระบบไอซีทีเพื่อการศึกษาได้อย่างคุ้มค่า

การตลาดและภาวะการแข่งขัน

จุดเด่นของบริษัทคือ การที่มีพนักงานที่มีความรู้ความเชี่ยวชาญในการให้บริการทั้งในด้านระบบการเรียนการสอนผ่านอินเทอร์เน็ต และการให้บริการด้านเครือข่ายที่สอดคล้องผสมผสานกันได้เป็นอย่างดี ซึ่งทำให้สามารถขยายงานออกไปได้อย่างเต็มประสิทธิภาพ บริษัทสามารถดำเนินธุรกิจอยู่ได้แม้ว่ามีการแข่งขันในตลาดสูงมาก

งานที่ยังไม่ได้ส่งมอบและโครงการในอนาคต

บริษัทมีโครงการที่ดำเนินการอย่างต่อเนื่องเป็นระยะเวลา 10 ปี ให้กับมหาวิทยาลัยราชภัฏพระนคร โดยเริ่มสัญญาตั้งแต่ปี พ.ศ. 2549 โครงการบริหารจัดการศูนย์บูรณาการไอซีทีเพื่อการเรียนการสอน โรงเรียนเตรียมอุดมศึกษา เป็นระยะเวลา 3 ปี บริหารจัดการศูนย์ e-Learning กระทรวง ICT ระยะเวลา 1 ปี และยังมีโครงการพัฒนาสื่อให้ความรู้ในรูปแบบเกมส์ออนไลน์ผ่านเครือข่ายสังคม ธนาคารแห่งประเทศไทย ซึ่งอยู่ในระหว่างการพัฒนา

ในอนาคต บริษัทมีนโยบายพัฒนาระบบเพื่อให้บริการแก่มหาวิทยาลัย และบริษัทต่างๆ ที่ต้องการสนับสนุนการเรียนรู้ผ่านระบบอินเทอร์เน็ตตามนโยบายของรัฐบาลให้มากขึ้น โดยจะเป็นผู้นำเข้าระบบ Smart Classroom และขยายงานสู่การพัฒนา Digital Contents ในรูปแบบของ Edutainment ผ่านอุปกรณ์ต่างๆ เช่น Tablet PC, Smart TV, Interactive TV และ Smart Phone อีกด้วย

บริษัท โมบาย อินโนเวชั่น จำกัด

ลักษณะและการจัดหาผลิตภัณฑ์หรือบริการ

บริษัท โมบาย อินโนเวชั่น จำกัด เป็นบริษัทร่วมทุนระหว่างบริษัท ล็อกซ์เลย์ จำกัด (มหาชน) และบริษัท เอ็นทีที โดโคโมะ อิงค์ ซึ่งเป็นบริษัทที่ให้บริการโทรศัพท์เคลื่อนที่ และบริการไร้สายที่ใหญ่ที่สุดในประเทศญี่ปุ่น

บริษัท โมบาย อินโนเวชั่น จำกัด ดำเนินธุรกิจให้บริการระบบบริหารและจัดการพิกัดตำแหน่งยานพาหนะ (Fleet Management System) แบบ Real Time ในรูปแบบ Application Service Provider (ASP) รายแรกของประเทศไทย ภายใต้ชื่อ Fleet Expert ที่เป็นการทำงานร่วมกันของเทคโนโลยีสื่อสารอันทันสมัยของระบบเครือข่ายโทรศัพท์เคลื่อนที่ GSM เทคโนโลยีระบบรับ-ส่งสัญญาณดาวเทียม GPS และเทคโนโลยีระบบแผนที่ดิจิทัล เพื่อให้ใช้ในการค้นหา และติดตามตำแหน่งของ

ยานพาหนะ ที่อยู่ในระหว่างการปฏิบัติงาน ณ เวลาปัจจุบันได้ในทันที ทำให้ผู้ใช้งานสามารถรับรู้ตำแหน่งที่แน่นอนของยานพาหนะ ด้วยค่าพิกัดแสดงตำแหน่งบนแผนที่ ที่มีความถูกต้องและแม่นยำสูง ทั้งยังสามารถควบคุม ตรวจสอบความเคลื่อนไหว และทราบสถานะการขับเคลื่อนยานพาหนะ และพฤติกรรมการทำงานขับเคลื่อนของพนักงานขับรถ รวมถึงรายละเอียดของข้อมูลรายงาน เป็นรายเที่ยว รายวัน หรือรายเดือน เพื่อใช้ในการบริหารยานพาหนะ และพนักงานขับรถให้มีประสิทธิภาพสูงสุด เช่น รายงานการขับเคลื่อน และการทำงานอย่างประหยัด หรือรายงานการจัดส่งสินค้า และบริการ เป็นต้น ตลอดจนการติดต่อสื่อสารกับผู้ขับเคลื่อนยานพาหนะ โดยผ่านระบบสื่อสารบนหน้าจอบริษัท จากศูนย์ควบคุมการปฏิบัติงานหรือสำนักงานได้ในทันที

การตลาดและภาวะการแข่งขัน

บริษัทมีการพัฒนาสินค้าอย่างต่อเนื่อง ให้ความสำคัญในการดูแลลูกค้า ทั้งด้านฝึกอบรมและการให้คำแนะนำทางด้านเทคโนโลยี ด้วยราคาที่สมเหตุสมผล กลุ่มลูกค้าเป้าหมาย ได้แก่ องค์กรที่ต้องบริหารจัดการพาหนะ และเน้นการขับเคลื่อนปลอดภัย และประหยัดพลังงาน ซึ่งมีช่องทางการจำหน่ายทั้งการขายตรง และขายผ่านตัวแทน สำหรับสภาวะการแข่งขันนั้นมีแนวโน้มในการใช้กลยุทธ์ทั้งด้านราคา และการให้บริการที่หลากหลาย แม้ธุรกิจนี้จะมีการแข่งขันค่อนข้างสูง คู่แข่งส่วนใหญ่จะใช้กลยุทธ์ทางด้านราคา แต่จุดเด่นของบริษัทคือ การที่มีพนักงานที่มีความรู้ ความเชี่ยวชาญในการให้คำปรึกษาการใช้งาน และการให้บริการหลังการขายได้เป็นอย่างดี รวมถึงคุณภาพของสินค้าที่ตอบโจทย์ความต้องการของลูกค้าได้ ทำให้ลูกค้ามีความมั่นใจในการให้บริการของบริษัท นอกจากนี้ บริษัทยังมีการพัฒนาคุณภาพการให้บริการอย่างต่อเนื่องทั้งในด้านของโปรแกรมการใช้งาน และบริการเสริมต่างๆ ทำให้บริษัทสามารถขยายฐานลูกค้าได้อย่างต่อเนื่อง

โครงการในอนาคต

นอกจากบริษัทมุ่งให้บริการระบบบริหารและตรวจสอบพิกัดตำแหน่งยานพาหนะ บริษัทยังให้ความสำคัญในการเลือกผลิตภัณฑ์และบริการใหม่ นำเสนอให้บริการกับธุรกิจโลจิสติกส์ทุกประเภท และเพื่อขยายธุรกิจไปยังประเทศเพื่อนบ้านในแถบเอเชียตะวันออกเฉียงใต้ ที่มีสัญญาณโทรศัพท์จีเอสเอ็ม (GSM) ครอบคลุมถึง โดยภายในปี 2013 บริษัทจะเปิดสาขาขายเพื่อจำหน่ายสินค้าและบริการ ณ กรุงเทพมหานคร ประเทศเวียดนามเป็นประเทศแรก และจะขยายการขยายสินค้า และบริการไปยังประเทศอินโดนีเซีย และสาธารณรัฐประชาธิปไตยประชาชนลาว นอกจากนี้ บริษัทยังมีการลงทุนเพิ่มเติมในด้านอุปกรณ์และเทคโนโลยีต่างๆ ที่ทันสมัยอย่างต่อเนื่อง เพื่อการดำเนินการให้บริการที่มีประสิทธิภาพและสามารถตอบสนองความต้องการของลูกค้าได้



แผนกเลิร์นนิ่ง บิเกีย

ลักษณะและการจัดหาผลิตภัณฑ์หรือบริการ

แผนกดำเนินธุรกิจด้านการพัฒนาหลักสูตร และฝึกอบรมด้านเทคโนโลยีสารสนเทศและการสื่อสาร (ICT) โดยหลักสูตรที่เปิดสอน ได้รับการออกแบบและพัฒนาให้เหมาะสมกับกลุ่มของผู้เรียนแต่ละกลุ่มโดยเฉพาะ เน้นการนำไปใช้งานได้จริง รวมทั้งการจัดงานสัมมนา ให้กับหน่วยงานทั้งภาครัฐและเอกชน มีลูกค้าครอบคลุมทุกระดับ ตั้งแต่เด็ก เยาวชน นักศึกษา ข้าราชการ พนักงานภาครัฐและเอกชน และผู้เกษียณอายุ นอกจากนี้ แผนกได้จัดอบรมหลักสูตร Train-the-Trainer ด้านการใช้เทคโนโลยีสารสนเทศและการสื่อสารให้กับบุคลากรในหน่วยงานภาครัฐและเอกชน รวมถึงการเปิดบริการเช่าห้องฝึกอบรมคอมพิวเตอร์ ให้กับบริษัทในกลุ่ม และหน่วยงานอื่นๆ ที่สนใจ

แผนกเป็นผู้ดูแลและบริหารงาน “ชมรมคอมพิวเตอร์และอินเทอร์เน็ตเพื่อผู้สูงวัย” (OPPY CLUB) ซึ่งเปิดให้บริการฝึกสอนการใช้ ICT ให้กับสมาชิกของชมรม ตั้งแต่ปี 2543 จนถึงปัจจุบัน มีสมาชิกเข้าชมรมมากกว่า 4,000 คน นอกจากนี้ยังมีกิจกรรมที่เน้นสร้างความสนุกสนานเพลิดเพลิน เช่น การท่องเที่ยว งานประดิษฐ์ งานศิลปะ เป็นต้น

การตลาดและภาวะการแข่งขัน

หลักสูตรฝึกอบรม ICT ทั่วไป สภาพการแข่งขันในตลาดค่อนข้างสูง ผู้ให้บริการต้องแข่งขันกันทั้งในด้านคุณภาพและราคา ส่วนหลักสูตรอบรม ICT สำหรับผู้สูงวัยและผู้บริหารระดับสูง การแข่งขันด้านการฝึกอบรมการใช้เทคโนโลยีสารสนเทศและการสื่อสารสำหรับผู้สูงวัยในตลาดยังคงค่อนข้างต่ำ แผนกจึงเน้นตลาดกลุ่มนี้เป็นหลัก อย่างไรก็ตาม คู่แข่งทางการตลาดที่สำคัญที่จะมองข้ามไม่ได้ คือ กิจกรรมทางสังคมและกิจกรรมส่งเสริมสุขภาพสำหรับผู้สูงวัยให้ความสนใจ ช่องทางการนำเสนอบริการของแผนกนั้น แผนกดำเนินการประชาสัมพันธ์ผ่านสื่อต่างๆ เช่น หนังสือพิมพ์ นิตยสาร วิทยุโทรทัศน์ อีกทั้งแจ้งไปยังลูกค้าเก่าเมื่อมีหลักสูตรใหม่เพิ่มขึ้น ซึ่งลูกค้ากลุ่มนี้ยังสามารถชักจูงและแนะนำลูกค้าใหม่ได้ด้วย นอกจากนี้ แผนกมีแผนการประชาสัมพันธ์หลักสูตรฝึกอบรมและกิจกรรมต่างๆ ผ่านทางพันธมิตรธุรกิจ เช่น โรงพยาบาล กองทุนบำเหน็จบำนาญข้าราชการ (กบข.) เป็นต้น

โครงการในอนาคต

แผนกมีโครงการขยายฐานลูกค้ากลุ่มผู้สูงวัย โดยจับมือกับหน่วยงานทั้งภาครัฐและเอกชน เช่น โครงการให้บริการอบรมการใช้ไอซีทีให้กับประชาชนผู้ด้อยโอกาส ผู้สูงอายุ และผู้พิการ การจัดฝึกอบรมวิทยากรด้านการใช้เทคโนโลยีสารสนเทศและการสื่อสาร (Train-the-trainer) ซึ่งเป็นโครงการของกระทรวงเทคโนโลยีสารสนเทศและการสื่อสาร และสนับสนุนงานด้านการฝึกอบรมไอซีทีให้กับโครงการต่างๆ ของกลุ่ม ICT รวมถึงการวิจัยและพัฒนาหลักสูตรอบรมการใช้ระบบ Google Enterprise เพื่อรองรับความต้องการของหน่วยงานภาครัฐและภาคเอกชนต่อไป

กลุ่มธุรกิจเทคโนโลยี



ภาพรวม

กลุ่มดำเนินธุรกิจให้บริการและจัดหาสินค้าเทคโนโลยี ได้แก่ เป็นผู้ขายต่อบริการโทรศัพท์เคลื่อนที่ 3G หรือเรียกว่า MVNO เป็นผู้ให้บริการ จำหน่าย และติดตั้งสินค้าเทคโนโลยี เช่น ระบบการพิมพ์ความเร็วสูงสำหรับธุรกิจการพิมพ์ ระบบตู้สาขาโทรศัพท์ ระบบอาณัติสัญญาณรถไฟ ระบบต่าง ๆ บนทางด่วน รวมถึงระบบความปลอดภัยของข้อมูลที่มีความซับซ้อน นอกจากนี้ยังเป็นผู้ให้บริการด้านงานอสังหาริมทรัพย์และบริการ

ในปี 2555 การดำเนินงานในกลุ่ม ส่วนใหญ่เป็นการให้บริการแก่ลูกค้าหลักของแต่ละหน่วยงานของกลุ่ม ซึ่งส่วนใหญ่เป็นงานที่ต้องใช้เทคโนโลยีเฉพาะด้าน ที่แต่ละหน่วยงานในกลุ่มเป็นผู้เชี่ยวชาญอยู่แล้ว นอกจากนี้ กลุ่มยังได้ศึกษาโอกาสการขยายธุรกิจไปสู่ธุรกิจใหม่ที่เกี่ยวข้องกัน เพื่อเตรียมพร้อมการขยายธุรกิจในการเข้าสู่ประชาคมเศรษฐกิจอาเซียนด้วย

ฝ่ายคอนซูเมอร์อิเล็กทรอนิกส์

ลักษณะและการจัดหาผลิตภัณฑ์หรือบริการ

ฝ่ายได้รับการแต่งตั้งจาก Sony Ericsson, Motorola และ HTC ให้เป็นผู้ดำเนินการ ศูนย์บริการซ่อมบำรุงหลังการขายของเครื่องโทรศัพท์เคลื่อนที่ และ Tablet นอกจากนี้ ฝ่ายได้รับการคัดเลือกจาก บริษัท ทีโอที จำกัด (มหาชน) ให้เป็นผู้ขายต่อบริการโทรศัพท์เคลื่อนที่ 3G หรือเรียกว่า MVNO (Mobile Virtual Network Operator) ซึ่งบริษัทได้รับใบอนุญาตจากคณะกรรมการกิจการกระจายเสียง กิจการโทรทัศน์ และกิจการโทรคมนาคมแห่งชาติ (กสทช.) ให้เป็นผู้ประกอบกิจการโทรคมนาคมแบบที่หนึ่ง จึงสามารถดำเนินการขายต่อบริการโทรศัพท์เคลื่อนที่ 3G ภายใต้แบรนด์ i-Kool Real 3G มากกว่า 3 ปีแล้ว ซึ่งเป็นการให้บริการทางด้านข้อมูล (Data), เสียง (Voice), SMS และ Video Call ทำให้ฝ่ายมีรายได้ในส่วนของ Airtime อย่างต่อเนื่อง

การตลาดและภาวะการแข่งขัน

ปัจจุบันธุรกิจโทรคมนาคมและไอทีอยู่ในช่วงการเติบโตของเทคโนโลยีที่เน้นเรื่องความเร็วของการรับส่งข้อมูล และคุณสมบัติการใช้งานที่รองรับการทำงานยุคใหม่และด้านความบันเทิงด้านต่าง ๆ มากขึ้น เช่น การใช้ Application ต่าง ๆ ช่วยในการทำงานให้มีประสิทธิภาพ ดูหนังฟังเพลง เกมส์ Facebook เป็นต้น ดังนั้น การใช้ระบบ 3G ที่มีความสามารถรับ-ส่งข้อมูลด้วยความเร็วสูง จะทำให้ฝ่ายในฐานะ MVNO มีรายได้จาก Airtime การใช้งานของลูกค้ามากขึ้นเช่นกัน ซึ่งฝ่ายวางแผนการจัดจำหน่ายโดยเน้นการให้บริการด้านข้อมูลมากเป็นพิเศษ และเน้นกลุ่มลูกค้าองค์กรและลูกค้าที่ใช้งานข้อมูลเป็นหลัก นอกจากนี้ ฝ่ายยังจัดกิจกรรมทางการตลาดเพื่อเพิ่มฐานลูกค้า โดยจากการทำตลาดมาถือว่าประสบความสำเร็จเป็นอย่างดีมีผู้ใช้บริการมาอย่างต่อเนื่อง และเป็นอันดับสองในกลุ่ม MVNO ทั้งหมดของ 3G ทีโอที

โครงการในอนาคต

ฝ่ายวางแผนการจัดจำหน่ายซิมการ์ด 3G และอุปกรณ์เชื่อมต่อที่สามารถเข้าถึงการใช้งานในชีวิตประจำวันมากขึ้น โดยนำเสนอรูปแบบและแอปพลิเคชันที่หลากหลายเพื่อให้เหมาะสมกับแต่ละกลุ่มผู้ใช้งาน และมีโครงการจะร่วมทุนกับพันธมิตรใน

ต่างประเทศ เพื่อขยายฐานลูกค้าไปยังกลุ่มนักท่องเที่ยวที่เดินทางเข้ามาในประเทศไทย มีการจัด Package ที่สามารถปรับให้เหมาะสมกับกลุ่มเป้าหมาย เพื่อให้ลูกค้าได้ใช้ประโยชน์ได้มากที่สุด นอกจากนี้ ฝ่ายจะมุ่งเน้นลูกค้ากลุ่มนักท่องเที่ยว โดยจะมีการตั้งบูทจำหน่ายในบริเวณสนามบิน และเนื่องจากเครือข่าย 3G ทีโอที มีการขยายไปยังต่างจังหวัดมากขึ้น และ Roaming กับทาง AIS ฝ่ายจึงจะขยายช่องทางการจัดจำหน่ายครอบคลุมไปในพื้นที่ต่างจังหวัดด้วย พร้อมกับการให้บริการหลังการขายที่มีประสิทธิภาพ เพื่อเพิ่มและรักษาฐานลูกค้าให้อยู่กับบริษัทในระยะยาวต่อไป

ฝ่ายการพิมพ์และเทคโนโลยี

ลักษณะและการจัดหาผลิตภัณฑ์หรือบริการ

ฝ่ายเป็นผู้นำเข้าเครื่องพิมพ์ และให้บริการครบวงจรตั้งแต่ให้คำปรึกษา ออกแบบ จัดหา และติดตั้งระบบการพิมพ์ ทั้งนี้รวมถึงการพิมพ์ระบบ Security ต่าง ๆ เครื่องพิมพ์ที่ฝ่ายนำเข้านั้นเป็นเครื่องพิมพ์ความเร็วสูงข้อมูลแปรเปลี่ยนได้ (Variable Digital Inkjet) เครื่องพิมพ์ดิจิทัลสีคุณภาพสูง เครื่องพิมพ์ระบบออฟเซตจากประเทศญี่ปุ่นของ Miyakoshi และนำเข้าเครื่องพิมพ์ดิจิทัลขนาดเล็กระบบ Ink-jet ยี่ห้อต่าง ๆ นอกเหนือจากเครื่องพิมพ์ และระบบพิมพ์ดังกล่าว ฝ่ายยังเป็นตัวแทนจำหน่ายหมึกพิมพ์ อะไหล่และอุปกรณ์การพิมพ์ และให้บริการหลังการขาย

การตลาดและภาวะการแข่งขัน

เครื่องพิมพ์ดิจิทัลสีคุณภาพสูงที่มีสีพิเศษได้รับความนิยมความต้องการในตลาดการพิมพ์ปัจจุบันเพิ่มมากขึ้น ซึ่งผลิตภัณฑ์ของฝ่ายสามารถตอบสนองความต้องการของตลาดการพิมพ์ในปัจจุบันนี้ได้ ผลิตภัณฑ์ดังกล่าวนี้สามารถตอบสนองความต้องการของลูกค้าในเรื่องของการลดต้นทุนการผลิตโดยสามารถพิมพ์กระดาษได้ใหญ่ถึง 14x26 นิ้ว ซึ่งเป็นขนาดใหญ่ที่สุดในการพิมพ์ระบบดิจิทัล ในปัจจุบัน คุณภาพของงานพิมพ์ที่เน้นคุณภาพของงานสีที่ไม่ผิดเพี้ยนตั้งแต่แผ่นแรกถึงแผ่นสุดท้าย ความเร็วในการพิมพ์สูงสุด 131 แผ่นต่อนาที ความแข็งแรงคงทน สามารถพิมพ์ได้ 7 วัน 24 ชั่วโมงโดยไม่ต้องหยุดพักและความสามารถในการพิมพ์สีพิเศษ เช่น สีทอง, สีเงินประกายมุก, สี Red UV Fluorescent, ทำตัวนูน (Dimensional), การเคลือบเงา และเคลือบด้าน โดยผ่านขั้นตอนในการผลิตเพียงขั้นตอนเดียว คุณสมบัติทั้งหมดที่กล่าวมานั้นล้วนมุ่งเน้นเพื่อเพิ่มศักยภาพในการแข่งขันให้แก่ผู้ประกอบการโรงพิมพ์ในปัจจุบัน

โครงการในอนาคต

ฝ่ายอยู่ระหว่างขยายตลาดเครื่องพิมพ์ดิจิทัลสีคุณภาพสูงพร้อมสีพิเศษ ทั้งในส่วนของภาคเอกชน และภาคสถาบันการศึกษาให้มากขึ้น

ฝ่ายธุรกิจโทรคมนาคม

ลักษณะและการจัดหาผลิตภัณฑ์หรือบริการ

ฝ่ายเป็นผู้จัดจำหน่ายสินค้าและให้บริการครบวงจรในการออกแบบ จัดหา และติดตั้งระบบสื่อสารในองค์กรของภาครัฐและเอกชน ทั้งระบบที่เป็นโครงข่ายเสียง, โครงข่ายข้อมูล โดยระบบโครงข่ายเสียงประกอบไปด้วยระบบตู้สาขาโทรศัพท์อัตโนมัติทั้งแบบดั้งเดิมและแบบ IP ระบบการสื่อสารผ่านอินเทอร์เน็ตโพรโตคอล (Voice Over IP) ระบบ Contract Center, Unified Communications และอุปกรณ์เสริมต่าง ๆ ที่เกี่ยวข้อง สำหรับโครงข่ายข้อมูล (Data Network) ได้แก่ Router, Switch, ระบบรักษาความปลอดภัยข้อมูล (Data Security), ระบบโครงข่ายข้อมูลไร้สาย (Wireless Access Point), Video Conference ปัจจุบันฝ่ายเป็นผู้แทนจำหน่ายสินค้า และบริการจากบริษัทชั้นนำของโลก เช่น Avaya, Aruba, Alcatel, NEC, LG-Ericsson, Fortinet, Extreme, Allied Telesis, Juniper, Audio Code, Hua Wei, Dell, HP เป็นต้น

สำหรับลักษณะการจัดหาผลิตภัณฑ์เพื่อให้บริการนั้น ส่วนใหญ่เป็นการนำเข้าจากต่างประเทศ ภายใต้สัญญาการเป็นตัวแทนจำหน่าย จะมีเพียงอุปกรณ์เฉพาะบางส่วนเท่านั้นที่นำเข้าหรือสั่งซื้อจากตัวแทนจำหน่ายสินค้านั้น ๆ เพื่อการเข้าร่วมประมูลหรือซื้อขายเป็นครั้ง ๆ ในลักษณะที่เป็นการขายโครงการแบบเบ็ดเสร็จ (Turn-Key Project) เท่านั้น

การตลาดและภาวะการแข่งขัน

ปัจจุบันความต้องการในองค์กรของภาครัฐและเอกชนที่จะนำเทคโนโลยีต่าง ๆ มาใช้เพื่อเสริมสร้างศักยภาพและคงความได้เปรียบในตลาดมีอย่างสม่ำเสมอ ส่งผลให้ฝ่ายสามารถรักษาการรับรู้รายได้ค่อนข้างคงที่ แม้ในปัจจุบันตลาดจะมีการแข่งขันสูงทั้งด้านราคาและการให้บริการจากบริษัทต่าง ๆ ทั้งในและต่างประเทศ ฝ่ายยังคงได้ประโยชน์จากการที่อยู่ในธุรกิจนี้มาเป็นเวลานานกว่า 25 ปี มีฐานลูกค้าองค์กรขนาดใหญ่จำนวนมากซึ่งยังคงให้ความไว้วางใจ และเชื่อถือในการให้บริการที่ดีและมีคุณภาพของฝ่ายอย่างต่อเนื่อง ส่งผลให้ฝ่ายมีผลประกอบการที่ดีตลอดมา

นอกจากนี้ ฝ่ายมีการพัฒนาด้านบุคลากรอย่างสม่ำเสมอ โดยให้พนักงานทุกระดับมีโอกาสได้ศึกษาฝึกอบรมในด้านต่าง ๆ ที่เกี่ยวข้องกับธุรกิจของกลุ่มอย่างต่อเนื่อง ทั้งจากสถาบันในประเทศและต่างประเทศ เพื่อให้พนักงานได้เพิ่มพูนความรู้ความสามารถและทักษะพร้อมปฏิบัติงานได้อย่างมีประสิทธิภาพ

งานที่ยังไม่ได้ส่งมอบและโครงการในอนาคต

ฝ่ายมีโครงการที่สำคัญซึ่งอยู่ในระหว่างดำเนินการ ได้แก่ โครงการระบบคอลเซ็นเตอร์แบบ IP (IPCC) บริษัท กสท. โทรคมนาคม จำกัด (มหาชน) โครงการจัดซื้อระบบ Call Center ของกรมการปกครอง กระทรวงมหาดไทย โครงการขยายระบบ Call Center กรมป้องกันและบรรเทาสาธารณภัย กระทรวงมหาดไทย โครงการจัดหาระบบโทรศัพท์ภายในอาคาร บริษัท โฟสท์พับลิชซิ่ง จำกัด โครงการปรับปรุงระบบข่ายสายโทรศัพท์มหาวิทยาลัยสุโขทัยธรรมมาธิราช โครงการขยายและปรับปรุงระบบโทรศัพท์ของบริษัท การบินไทย จำกัด (มหาชน) สำหรับโครงการที่ฝ่ายอยู่ในระหว่างติดตามเพื่อนำเสนอและเข้าร่วมประมูล เช่น โครงการจัดซื้อระบบรักษาความปลอดภัยข้อมูล การไฟฟ้านครหลวง โครงการขยายระบบ Call Center กรมการปกครอง กระทรวงมหาดไทย โครงการขยายและพัฒนาระบบ IPCC บริษัท กสท. โทรคมนาคม จำกัด (มหาชน) และโครงการปรับปรุงระบบโทรศัพท์โรงแรมชั้นนำต่าง ๆ เช่น โรงแรมโฟร์วิง โรงแรมฮิลตันสลิม เป็นต้น

ในอนาคต ฝ่ายมีโครงการที่จะเข้าร่วมประมูลงานต่าง ๆ ของหน่วยงานราชการ รัฐวิสาหกิจและภาคเอกชน ในโครงการจัดซื้อจัดจ้างเกี่ยวกับระบบบริการลูกค้าสัมพันธ์แบบหลายช่องทาง (Multi-Channel Contact Center), เครือข่ายระบบเน็ตเวิร์ค และเน็ตเวิร์คแบบไร้สาย (Data Network and Wireless Network), โครงการให้บริการและติดตั้งระบบโครงข่ายเสียงและข้อมูล ตลอดจนโครงการติดตั้งระบบสื่อสารแบบหลายทาง (Unified Communications) เป็นต้น

ฝ่ายระบบขนส่ง

ลักษณะและการจัดหาผลิตภัณฑ์หรือบริการ

ฝ่ายระบบขนส่ง ดำเนินธุรกิจในการนำเสนอบริการระบบต่อลูกค้าในลักษณะครบถ้วนทุกอย่าง ตั้งแต่ การออกแบบ ผลิต (ในประเทศ และต่างประเทศ) ประกอบ ติดตั้ง ทดสอบ เอกสารประกอบการใช้งานและซ่อมบำรุง การฝึกอบรม และการซ่อมบำรุง เพื่อให้ลูกค้าได้รับงานระบบที่ดี เต็มประสิทธิภาพในการใช้งาน สำหรับ ระบบอาณัติสัญญาณรถไฟ ระบบควบคุมการเดินรถไฟ ระบบโทรคมนาคมสำหรับการเดินรถไฟ ระบบจราจรอัจฉริยะ ระบบเก็บเงินทางด่วน ทั้งแบบเงินสดและแบบอิเล็กทรอนิกส์ ระบบควบคุมความปลอดภัยในการจราจร ระบบความปลอดภัยภายในอาคาร

โดยที่ฝ่ายระบบขนส่งให้ความสำคัญกับการใช้ผลิตภัณฑ์ที่ไม่มีผลกระทบต่อสิ่งแวดล้อมและมีการควบคุมคุณภาพในทุกขั้นตอนของการทำงานตามมาตรฐานสากล ISO 9001

การตลาดและการแข่งขัน

นโยบายของรัฐบาลที่ให้ความสำคัญกับงานก่อสร้างระบบสาธารณูปโภค โดยเฉพาะการขนส่งทางถนนและระบบราง สร้างโอกาสธุรกิจให้กับฝ่าย โดยการเข้าร่วมประมูลงานระบบดังกล่าวจากหน่วยงานที่รับผิดชอบ ได้แก่ การรถไฟแห่งประเทศไทย การรถไฟฟ้าขนส่งมวลชนแห่งประเทศไทย การทางพิเศษแห่งประเทศไทย บริษัท ทางด่วนกรุงเทพ จำกัด (มหาชน) บริษัท ทางยกระดับดอนเมือง จำกัด กรมทางหลวง การประปานครหลวง โดยเป็นคู่ค้ากับบริษัทต่างชาติที่มีชื่อเสียงและมีเทคโนโลยีที่มีคุณภาพในราคาที่เหมาะสม เช่น ประเทศทางยุโรป ประเทศญี่ปุ่น ประเทศเกาหลี เป็นต้น เนื่องจากผลิตภัณฑ์ที่ฝ่ายนำเสนอเป็นผลิตภัณฑ์ที่ต้องใช้ผู้ชำนาญการเฉพาะ การแข่งขันจึงไม่รุนแรงมากนัก

โครงการในอนาคต

ศึกษาและติดตามความคืบหน้าแผนงานและนโยบายในการพัฒนาระบบขนส่งของรัฐบาล รวมทั้งพิจารณาวางแผนการดำเนินธุรกิจให้สอดคล้องกับแผนและนโยบายของรัฐบาล ซึ่งอาจจะรวมถึงการลงทุนในโครงการต่าง ๆ ที่รัฐบาลมีนโยบายให้เอกชนเข้าร่วมลงทุน

ฝ่ายธุรกิจสารสนเทศ

ลักษณะการจัดหาผลิตภัณฑ์หรือบริการ

ฝ่ายเป็นผู้ให้บริการด้านการออกแบบและวางระบบโครงข่ายเทคโนโลยีสารสนเทศ และการสื่อสารแบบครบวงจรด้วยบุคลากรที่มีประสบการณ์และผู้เชี่ยวชาญทางเทคนิค ช่วยวางแผนการจัดการและการบริหารงานตามความต้องการลูกค้าให้เข้าถึงข้อมูลได้อย่างทั่วถึงและมีประสิทธิภาพมากที่สุด พร้อมวางแผนและป้องกันความเสี่ยงต่าง ๆ ที่อาจเกิดขึ้นกับองค์กรในการลงทุนทรัพย์สินของฮาร์ดแวร์และซอฟต์แวร์ จากผลงานที่ผ่านมา ฝ่ายได้พัฒนา ระบบ Data Communication Network ระบบ Software Application ระบบความปลอดภัยด้านไอที พร้อมทั้งพัฒนาและปรับปรุงศูนย์ข้อมูล ให้กับหน่วยงานทั้งภาครัฐ รัฐวิสาหกิจ ธนาคารและเอกชนรายใหญ่

และอีกหนึ่งผลิตภัณฑ์หลักคือ ระบบ LBIS (Location Based Information System) ซึ่งเป็นการต่อยอดการนำเทคโนโลยีสารสนเทศในองค์กรมาใช้ เพื่อช่วยให้สามารถสนับสนุนการวางแผนกลยุทธ์และการตัดสินใจของผู้บริหารระดับสูงได้อย่างมีประสิทธิภาพสูงสุดโดยสามารถวิเคราะห์ข้อมูล นำเสนอภาพรวมของข้อมูลและดูรายละเอียดของแต่ละจุดข้อมูลได้อย่างถูกต้องและแม่นยำ โดยกลุ่มลูกค้าหลักจะเป็นหน่วยงานทั้งภาครัฐ รัฐวิสาหกิจ ธนาคาร และเอกชน ซึ่งนำระบบมาใช้ในงานสำรวจ ประเมิน และติดตามความคืบหน้าของแต่ละโครงการ หรือแต่ละหน่วยงานที่เกี่ยวข้องแบบ Real Time ผลงานที่ได้การยอมรับ

และได้รางวัล เช่น การป้องกันและเตรียมตัวในการรับมือกับปัญหาน้ำท่วม และมีขั้นตอนของการเยียวยา และแก้ไขปัญหา โดยระบบสามารถตอบสนองความต้องการขององค์กรได้อย่างสมบูรณ์

การตลาดและภาวะการแข่งขัน

ปัจจุบันพัฒนาการและการนำเทคโนโลยีมาประยุกต์ใช้ในองค์กร ส่งผลให้เกิดการเปลี่ยนแปลงทั้งโดยทางตรงและทางอ้อม การนำเทคโนโลยีมาใช้ให้เกิดประโยชน์สูงสุดแก่ธุรกิจจึงมีความสำคัญอย่างยิ่งซึ่งเป็นผลให้องค์กรสามารถทำงานได้อย่างมีประสิทธิภาพ และประสิทธิภาพ พร้อมทั้งสามารถแข่งขันในธุรกิจได้ เพราะปัจจุบันมีการแข่งขันด้านเทคโนโลยีสารสนเทศอย่างรุนแรงและเทคโนโลยีมีการเปลี่ยนแปลงอย่างรวดเร็ว ดังนั้น ฝ่ายจึงให้ความสำคัญในการเสนอระบบต่างๆ ที่เหมาะสมกับลูกค้าเป็นสำคัญ ทำให้เราให้ความสำคัญของ Perceive Price เพื่อสร้าง Perceive Value ส่วนเรื่องการบริการหลังการขายนั้นก็มีความสำคัญอย่างยิ่ง ซึ่งเรามุ่งเน้น Service Mind เพื่อการให้บริการที่ดีที่สุด

บริษัท กาต้า บายนี้ จำกัด

ลักษณะการจัดหาผลิตภัณฑ์หรือบริการ

บริษัทดำเนินธุรกิจด้านอินฟอร์เมชันเทคโนโลยี จำหน่าย ติดตั้ง และให้บริการบำรุงรักษาระบบคอมพิวเตอร์ ให้คำปรึกษาและดำเนินการวางระบบตั้งแต่โครงสร้างพื้นฐาน ระบบฐานข้อมูล ระบบเครือข่าย ไปจนถึงให้บริการออกแบบระบบงานที่มีความซับซ้อน และระบบที่ต้องการความเชี่ยวชาญเฉพาะทาง เป็น System Integrator ตามความต้องการของลูกค้า

การตลาดและภาวะการแข่งขัน

กลุ่มลูกค้าของบริษัท ได้แก่ หน่วยงานที่มีการป้องกันและปราบปรามอาชญากรรม หน่วยงานที่เกี่ยวข้องกับการดูแลการข้อโกงในธุรกิจเกี่ยวกับการเงินทั้งภาครัฐและเอกชน ที่ต้องนำข้อมูลมาใช้ในการวิเคราะห์เพื่อสนับสนุนการป้องกันและปราบปรามการฟอกเงินและการสนับสนุนทางการเงินแก่การก่อการร้าย

โครงการในอนาคต

บริษัทวางแผนขยายธุรกิจไปในกลุ่มลูกค้าภาครัฐ ในการวางระบบคอมพิวเตอร์อื่นๆ นอกเหนือไปจากการป้องกันและปราบปรามอาชญากรรมทางการเงิน

บริษัท ลีอกชเลย์ พร็อพเพอร์ตี้ ดีเวลลอปเม้นท์ จำกัด

ลักษณะการจัดหาผลิตภัณฑ์หรือบริการ

บริษัทประกอบธุรกิจด้านอสังหาริมทรัพย์ โดยแบ่งธุรกิจออกเป็น 2 ส่วน คือ การพัฒนาอสังหาริมทรัพย์ และการบริหารจัดการอสังหาริมทรัพย์ ในด้านการพัฒนาอสังหาริมทรัพย์ บริษัทได้ศึกษาความเป็นไปได้ของการลงทุนในอสังหาริมทรัพย์ โดยค้นคว้า วิเคราะห์ข้อมูล จัดทำรายงาน สรุป เพื่อเป็นแนวทางสำหรับการตัดสินใจเลือกลงทุนในโครงการที่ให้ผลตอบแทนที่ดีที่สุด ส่วนการบริหารจัดการอสังหาริมทรัพย์ ได้แก่ การให้บริการเช่าอาคารสำนักงาน เช่าพื้นที่ป้ายโฆษณา งานบริการรักษาความสะอาดและระบบสาธารณูปโภคอาคารสำนักงาน ตลอดจนงานด้านบริการอื่นๆ ที่เกี่ยวข้อง แบบครบวงจร

ผลการดำเนินงานในปีที่ผ่านมาและโครงการในอนาคต

ในปี 2555 การดำเนินธุรกิจสามารถสร้างผลตอบแทนอย่างต่อเนื่อง พร้อมทั้งสร้างภาพลักษณ์ที่ดีในโครงการต่างๆ รวมถึงเริ่มการลงทุนในโครงการอสังหาริมทรัพย์ บนทำเลที่มีศักยภาพบริเวณพื้นที่ในกรุงเทพฯ และต่างจังหวัด ในส่วนของการบริหารจัดการอสังหาริมทรัพย์ บริษัทมุ่งเน้นสร้างพันธมิตรทางธุรกิจ ขยายฐานลูกค้าให้กว้างขึ้น และพัฒนางานบริการให้เป็นมาตรฐานสากล สร้างประสิทธิภาพทีมงานด้วยโครงการฝึกอบรมอย่างต่อเนื่อง

กลุ่มธุรกิจงานโครงการ



ภาพรวม

กลุ่มดำเนินธุรกิจด้านงานสาธารณูปโภค ประกอบด้วย ระบบสื่อสารโทรทัศน์และวิทยุ ระบบพลังงาน ระบบไฟฟ้า ระบบการจัดการน้ำและของเสีย รวมถึงการจำหน่ายเครื่องมือและระบบอิเล็กทรอนิกส์ที่ใช้ในงานเฉพาะด้าน โดยเข้าประมูลเพื่อเป็นผู้ให้บริการในโครงการต่าง ๆ ทั้งของภาครัฐ รัฐวิสาหกิจ และเอกชน ทั้งในประเทศและต่างประเทศ โดยครอบคลุมตั้งแต่การสำรวจ ออกแบบ ติดตั้ง พัฒนาระบบตามความต้องการของลูกค้า รวมทั้งทำการบำรุงรักษา และให้คำปรึกษางานโครงการต่าง ๆ

ในปี 2555 หน่วยงานในกลุ่มยังคงสามารถเข้าเป็นผู้ให้บริการงานโครงการต่าง ๆ ให้กับหน่วยงานทั้งภาครัฐและเอกชนอย่างต่อเนื่อง นอกจากนี้ กลุ่มเล็งเห็นถึงความสำคัญของพลังงานทดแทนที่จะได้รับการสนับสนุนจากสังคมมากขึ้น จึงได้ศึกษาความเป็นไปได้ในธุรกิจพลังงานทดแทนจากแหล่งอื่นเพิ่มเติมจากธุรกิจพลังงานแสงอาทิตย์ที่มีหน่วยงานในกลุ่มบริษัทดำเนินธุรกิจอยู่แล้ว

ฝ่ายกิจการโทรทัศน์และวิทยุ

ลักษณะและการจัดหาผลิตภัณฑ์หรือบริการ

ฝ่ายดำเนินธุรกิจเป็นตัวแทนจำหน่ายอุปกรณ์เครื่องส่งโทรทัศน์ เครื่องส่งวิทยุ อุปกรณ์สำหรับห้องผลิตรายการโทรทัศน์และวิทยุ โดยเป็นผู้วางระบบ ออกแบบ ติดตั้ง รวมถึงงานก่อสร้างสถานีโทรทัศน์และวิทยุให้แก่หน่วยงานราชการ รัฐวิสาหกิจ และหน่วยงานเอกชน อีกทั้งยังให้ความร่วมมือกับหน่วยงานต่าง ๆ ในการเผยแพร่ความรู้ด้านเทคโนโลยี ทดลองและทดสอบการออกอากาศในระบบดิจิทัล

ผลิตภัณฑ์ด้านโทรทัศน์และวิทยุส่วนใหญ่เป็นสินค้าเทคโนโลยี จึงจำเป็นต้องนำเข้าจากต่างประเทศ เช่น ประเทศสหรัฐอเมริกา ประเทศญี่ปุ่นและยุโรป ร่วมกับการจัดซื้อจากบริษัทคู่ค้าภายในประเทศ ที่เป็นตัวแทนสินค้า

การตลาดและภาวะการแข่งขัน

จากพระราชบัญญัติการประกอบกิจการกระจายเสียงและกิจการโทรทัศน์ ปี 2555 ทำให้เกิดการเปลี่ยนแปลงทางเทคโนโลยีในการออกอากาศที่ทันสมัยทั้งด้านโทรทัศน์และวิทยุจากอนาล็อก เป็นระบบดิจิทัล ซึ่งเพิ่มความสามารถในการออกอากาศได้มากขึ้น ทำให้เกิดแรงกระตุ้นสำหรับลูกค้าในการขยายธุรกิจและปรับเปลี่ยนเทคโนโลยีให้ครอบคลุมพื้นที่ทั่วประเทศ ดังนั้นความต้องการและการแข่งขันในตลาดจึงยังมีอยู่สูง

กลุ่มลูกค้าของฝ่ายเป็นหน่วยงานราชการ รัฐวิสาหกิจ และเอกชนที่ประกอบกิจการด้านโทรทัศน์และวิทยุ เช่น กรมประชาสัมพันธ์ สถานีวิทยุโทรทัศน์กองทัพบก บริษัท อสมท จำกัด (มหาชน) สถานีวิทยุกระจายเสียงรัฐสภา หน่วยงานวิชาการ ทหารพัฒนา เป็นต้น

งานที่ยังไม่ได้ส่งมอบและโครงการในอนาคต

ฝ่ายมีโครงการที่อยู่ระหว่างดำเนินการเพื่อส่งมอบในปี 2556 ดังนี้ โครงการจัดซื้อเครื่องส่งวิทยุกระจายเสียง สำนักงานเลขาธิการสภาผู้แทนราษฎร โครงการปรับปรุงเครื่องส่งโทรทัศน์ ททบ. 5 โครงการทดลองโทรทัศน์ระบบดิจิทัล ททบ.5 และโครงการอาคารเครื่องส่งวิทยุกระจายเสียงแห่งใหม่พร้อมอุปกรณ์ส่วนควบทั้งหมด เนื่องจากมีการใช้พื้นที่สร้างอาคารใหม่ของรัฐสภา

ในอนาคต ฝ่ายมีนโยบายขยายตลาดทั้งด้านสินค้าและการให้บริการ โดยอยู่ระหว่างการศึกษาสินค้าและบริการที่จะตอบสนองความเปลี่ยนแปลงระบบการออกอากาศโทรทัศน์เป็นระบบดิจิทัล สินค้าระบบสื่อสารโทรคมนาคมและไอที รวมถึงความเป็นไปได้ในการลงทุนร่วมกับภาคเอกชนต่าง ๆ โครงการในอนาคต คือ โครงการติดตั้งโครงข่ายโทรทัศน์ระบบดิจิทัลให้กับททบ.5, กรมประชาสัมพันธ์ และ บมจ. อสมท.

ฝ่ายระบบควบคุม

ลักษณะและการจัดหาผลิตภัณฑ์หรือบริการ

ฝ่ายระบบควบคุมมีความเชี่ยวชาญในการให้บริการวิศวกรรมแบบครบวงจรเกี่ยวกับเทคโนโลยีระบบควบคุมอัตโนมัติ (Automation Control System), ระบบควบคุมและสั่งการระยะไกล (Supervisory Control and Data Acquisition (SCADA) System) และระบบโทรมาตร (Telemetry) โดยการบริการรวมถึงการออกแบบระบบ ให้คำปรึกษา จัดหา ติดตั้ง ทดสอบ ฝึกอบรม และซ่อมบำรุง เป็นต้น ลูกค้าส่วนใหญ่จะเป็นโครงการสาธารณูปโภคของรัฐและภาคอุตสาหกรรมขนาดใหญ่

ฝ่ายมีพันธมิตรทางธุรกิจซึ่งเป็นเจ้าของเทคโนโลยีระบบควบคุมที่มีผลิตภัณฑ์หลากหลาย มีเทคโนโลยีที่กำหนดหน้าผลงานและประสิทธิภาพดี ดังนั้นฝ่ายจึงสามารถจัดซื้อจัดหาผลิตภัณฑ์หรือบริการได้ตรงตามความต้องการของลูกค้า ฝ่ายให้บริการด้วยสำนึกในความรับผิดชอบต่อสิ่งแวดล้อมและสังคม โดยเฉพาะอย่างยิ่ง ฝ่ายเป็นผู้ให้บริการในระบบโทรมาตรเพื่อติดตาม เฝ้าระวัง และเตือนภัยสภาพน้ำ สภาพอากาศ และสิ่งแวดล้อม

การตลาดและภาวะการแข่งขัน

ถึงแม้ ตลาดระบบควบคุมจะมีการแข่งขันสูง แต่ฝ่ายมีผลงานในระบบควบคุมของโครงการขนาดใหญ่ที่ต้องใช้เทคโนโลยีที่กำหนดหน้าและซับซ้อน ต้องใช้ประสบการณ์ในการบริหารโครงการ ฝ่ายมีประสบการณ์ในการทำงานร่วมกับบริษัทนานาชาติอย่างหลากหลาย ทั้งที่เป็นเจ้าของเทคโนโลยีเอง และเป็นบริษัทรับเหมาข้ามชาติรายใหญ่ ปัจจุบัน ฝ่ายเป็นผู้ให้บริการระบบโทรมาตรรายเดียวที่มีผลงานระบบโทรมาตรทางอุทกวิทยาคอบทั้ง 3 ด้าน คือ ระบบโทรมาตรเพื่อการพยากรณ์น้ำ ระบบโทรมาตรเพื่อเตือนภัยน้ำ และระบบโทรมาตรเพื่อการบริหารจัดการน้ำ ฝ่ายจึงมีผลงานและประสบการณ์เป็นจุดขายที่สำคัญ

ช่องทางการจำหน่าย ส่วนใหญ่เป็นการประมูลงาน การเข้าหาลูกค้าโดยตรงเป็นหลัก การเรียกใช้บริการจากลูกค้าเดิม และเป็นตัวแทน (Approved Vendor) จากบริษัทรับเหมาข้ามชาติรายใหญ่ อีกทั้งฝ่ายยังได้พัฒนาส่วนงานลูกค้าสัมพันธ์เพื่อประสานงานกับลูกค้าอย่างต่อเนื่อง

งานที่ยังไม่ได้ส่งมอบและโครงการในอนาคต

เนื่องจากการเกิดเหตุการณ์น้ำท่วมใหญ่ในประเทศ รวมถึงกรุงเทพฯ และปริมณฑล ทำให้บางโครงการได้รับผลกระทบไม่สามารถทำการส่งมอบโครงการที่มีกำหนดส่งมอบในปี 2554 ได้แก่ โครงการจัดหาอุปกรณ์และติดตั้งระบบโทรมาตรอุทกวิทยาลุ่มน้ำแม่กลองของกรมชลประทาน โครงการระบบฝักจำลองการควบคุมระบบสายส่งสายจำหน่ายของไฟฟ้านครหลวง และฝ่ายได้แจ้งเหตุสุดวิสัยดังกล่าวให้ลูกค้าได้รับทราบแล้วนั้น ในปี 2555 ฝ่ายได้ดำเนินการโครงการที่ค้างแล้วเสร็จได้หมดเป็นที่เรียบร้อย

โครงการที่กำลังดำเนินการในปี 2555 คือโครงการจัดหาอุปกรณ์และติดตั้งระบบโทรมาตรอุทกวิทยาลุ่มน้ำแม่กก จังหวัดเชียงราย และ โครงการจัดหาอุปกรณ์และติดตั้งระบบโทรมาตรอุทกวิทยาลุ่มน้ำเลย จังหวัดเลย ของกรมชลประทาน โครงการปรับปรุงระบบควบคุมหม้อน้ำของโรงไฟฟ้าบางปะกงเครื่องที่ 2

โครงการในอนาคต ฝ่ายจะยังคงอยู่ในธุรกิจเดิมที่ฝ่ายมีจุดแข็งทางด้านการบริการระบบโทรมาตร (Telemetry) และระบบ SCADA กับกรมชลประทาน, ไฟฟ้านครหลวง, บริษัท Trans-Thai Malaysia จำกัด, การไฟฟ้าฝ่ายผลิตแห่งประเทศไทย อีกทั้งจะเปิดธุรกิจใหม่กับ การประปานครหลวง, บริษัท การบินไทย จำกัด (มหาชน), และบริษัทเอกชน รวมถึงโครงการต่อเนื่องกับงานที่กำลังดำเนินการอยู่หรือกับงานที่จะเกิดกับธุรกิจใหม่ เช่น การจัดหาและติดตั้งระบบกล้อง CCTV สมรรถนะสูง เป็นต้น

ฝ่ายระบบพลังงาน

ลักษณะและการจัดหาผลิตภัณฑ์หรือบริการ

ฝ่ายดำเนินธุรกิจที่เกี่ยวข้องกับระบบพลังงานให้แก่ภาครัฐและภาคเอกชน โดยให้บริการในลักษณะงานบริการรวมระบบ (System Integration) ซึ่งครอบคลุมตั้งแต่การดำเนินการทางด้านวิศวกรรม การออกแบบ การจัดหาผลิตภัณฑ์ การดำเนินการก่อสร้าง และการบริหารโครงการ เพื่อให้เป็นไปตามความต้องการของลูกค้า เช่น งานก่อสร้างและปรับปรุงสถานีไฟฟ้า งานก่อสร้างระบบสายส่งและสายจำหน่าย งานก่อสร้างเคเบิลใต้ดิน งานเคเบิลใต้น้ำ งานจัดหาและติดตั้งระบบควบคุมการทำงานของสถานีไฟฟ้า ระบบผลิตไฟฟ้าพลังงานทดแทน ระบบไฟฟ้าสำหรับโรงงาน อาคารสูง ระบบสาธารณูปโภค รวมถึงการให้บริการด้านงานระบบไฟฟ้าทั่วไป ได้แก่ งานบำรุงรักษา งานบริการทดสอบระบบ และงานให้คำปรึกษาด้านระบบไฟฟ้า เป็นต้น

ฝ่ายมีความสัมพันธ์ที่ติดมากับคู่ค้าซึ่งเป็นผู้ผลิต และตัวแทนจำหน่ายที่น่าเชื่อถือจากทั้งในประเทศและต่างประเทศ ทำให้การจัดหาผลิตภัณฑ์ของฝ่ายเป็นไปอย่างเหมาะสมต่องานและการนำเสนอต่อลูกค้า

การตลาดและภาวะการแข่งขัน

จากการที่ภาครัฐได้จัดสรรงบประมาณในการลงทุนด้านระบบไฟฟ้าและพลังงานอย่างต่อเนื่อง และยังคงส่งเสริมให้ภาคเอกชนร่วมลงทุนด้านการผลิตพลังงานไฟฟ้าในทุกรูปแบบ เพราะถือเป็นปัจจัยสำคัญในการพัฒนาประเทศและความเป็นอยู่ของประชาชน รวมถึงประเทศเพื่อนบ้าน เช่น สาธารณรัฐประชาธิปไตยประชาชนลาว และสาธารณรัฐแห่งสหภาพเมียนมาร์ ก็ได้เริ่มพัฒนาการผลิตพลังงานอย่างต่อเนื่อง จึงเป็นโอกาสทางธุรกิจที่ดีของฝ่าย และจากการที่ฝ่ายดำเนินธุรกิจด้านนี้มาเป็นเวลานาน โดยยึดมั่นนโยบายด้านการให้บริการอย่างมีคุณภาพ รวมทั้งบุคลากรในฝ่ายที่เป็นผู้ที่มีความรู้ ความชำนาญเป็นอย่างดี จึงทำให้มีชื่อเสียงเป็นที่ยอมรับ และได้รับความไว้วางใจจากลูกค้าอย่างต่อเนื่อง เป็นผลให้ฝ่ายมีสถานภาพและศักยภาพที่ดี ลูกค้าหลักของฝ่ายประกอบด้วย การไฟฟ้าส่วนภูมิภาค การไฟฟ้านครหลวง และการไฟฟ้าฝ่ายผลิตแห่งประเทศไทย

ฝ่ายจำหน่ายสินค้าและบริการให้กับลูกค้า โดยการเข้าร่วมประกวดราคา ทั้งในลักษณะที่เป็นผู้รับเหมาโดยตรง ผู้รับเหมาช่วง และเสนอขายโดยตรงให้กับลูกค้า โดยฝ่ายมีนโยบายให้ความสำคัญต่อการการออกแบบ การจัดหาผลิตภัณฑ์ และการควบคุมการดำเนินงานที่มีประสิทธิภาพ เพื่อให้ตรงต่อความต้องการของลูกค้ามากที่สุด

งานที่ยังไม่ได้ส่งมอบและโครงการในอนาคต

ฝ่ายมีโครงการที่อยู่ระหว่างดำเนินการเพื่อส่งมอบ ได้แก่

1. งานก่อสร้างสถานีไฟฟ้า (Transmission Substation) ของการไฟฟ้าส่วนภูมิภาค
 - ระบบ 115-22 เควี ประเภท Conventional จำนวน 2 แห่ง ในพื้นที่ภาคตะวันออกเฉียงเหนือ
 - ระบบ 115-33 เควี ประเภท Conventional จำนวน 1 แห่ง ในพื้นที่ภาคใต้
2. งานก่อสร้างสถานีไฟฟ้า (Transmission Substation) ของการไฟฟ้านครหลวง
 - ระบบ 115-24 เควี ประเภท Gas Insulated Switchgear จำนวน 2 แห่ง ในพื้นที่กรุงเทพฯ

ในช่วงปีที่ผ่านมา ฝ่ายยังคงได้รับงานโครงการก่อสร้างสถานีไฟฟ้าจากหน่วยงานการไฟฟ้าของรัฐบาลอย่างต่อเนื่อง อย่างไรก็ตาม ฝ่ายยังคงมีเป้าหมายในการสร้างชื่อเสียงให้เป็นที่ยอมรับในด้านการเป็นผู้ให้บริการด้านระบบพลังงานอย่างครอบคลุมมากขึ้น จึงเริ่มให้ความสนใจในการขยายธุรกิจด้านการผลิตไฟฟ้าจากพลังงานทดแทน และการบริหารจัดการระบบพลังงานโดยระบบโครงข่ายอัจฉริยะ (Smart Grid) ซึ่งเป็นการวางโครงข่ายของระบบควบคุมและบริหารจัดการด้านพลังงานของประเทศ

นอกจากนี้ ฝ่ายยังให้ความสนใจในการขยายตลาดไปยังประเทศเพื่อนบ้าน ซึ่งเริ่มให้ความสนใจในการลงทุนด้านการผลิตพลังงานและการพัฒนาระบบไฟฟ้า เพื่อให้สอดคล้องกับนโยบายของภาครัฐเรื่องประชาคมเศรษฐกิจอาเซียน ซึ่งกำลังจะมาถึงในอนาคตอันใกล้

ฝ่ายธุรกิจสิ่งแวดล้อม

ลักษณะและการจัดหาผลิตภัณฑ์หรือบริการ

ฝ่ายดำเนินธุรกิจด้านสิ่งแวดล้อม การรักษาสมดุลของสิ่งแวดล้อม การปรับสภาพสิ่งเสียให้คืนสภาพดีสามารถนำกลับมาใช้ประโยชน์ได้อีก โดยเฉพาะอย่างยิ่งเกี่ยวกับธุรกิจน้ำประปา ธุรกิจการจัดการน้ำเสีย/น้ำหมุนเวียน ธุรกิจการจัดการของเสียอันตราย การแปรพลังงานจากของเสีย/ขยะ โดยให้คำปรึกษาด้านเทคนิคการบริหาร และให้บริการออกแบบก่อสร้าง จำหน่ายผลิตภัณฑ์ ติดตั้งและบำรุงรักษาระบบ อันจะเป็นประโยชน์ต่อสังคม โดยฝ่ายเลือกสรรลูกค้า ผู้ผลิต และตัวแทนจำหน่ายที่มีประสบการณ์และมีความชำนาญงานสูง โดยมีการวิเคราะห์และเปรียบเทียบศักยภาพของผู้ผลิตที่สามารถผลิตสินค้าได้เหมาะสมกับตลาด และตรงตามความต้องการของลูกค้าอยู่ตลอดเวลา

การตลาดและภาวะการแข่งขัน

ในปัจจุบัน ภาวะการแข่งขันทางธุรกิจด้านสิ่งแวดล้อมจัดอยู่ในเกณฑ์ที่ค่อนข้างสูง และมีแนวโน้มที่จะทวีความเข้มข้นมากยิ่งขึ้น ฝ่ายจึงมุ่งการสร้างความสัมพันธ์อันดีกับกลุ่มลูกค้าสำคัญ เพื่อสร้างฐานลูกค้าให้มั่นคง นอกจากนี้ ฝ่ายยังมีการเข้าร่วมงานโครงการขนาดเล็กและขนาดกลาง เพื่อขยายฐานการตลาด และเพิ่มศักยภาพการดำเนินการทางการตลาด โดยบุคลากรที่มีความชำนาญและมีเทคโนโลยีที่ทันสมัย

การจำหน่ายและช่องทางการจำหน่ายผลิตภัณฑ์และนำเสนอโครงการต่าง ๆ ส่วนใหญ่ ฝ่ายใช้วิธีการขายตรงให้แก่ลูกค้า เป้าหมายทั้งหน่วยงานภาครัฐและเอกชน

โครงการในอนาคต

ฝ่ายมุ่งเน้นและให้ความสำคัญกับโครงการที่มีส่วนเกี่ยวข้องกับสิ่งแวดล้อมในหลาย ๆ ด้าน โดยเฉพาะอย่างยิ่งในโครงการที่เกี่ยวข้องกับธุรกิจน้ำประปา/การปรับปรุงคุณภาพน้ำ ธุรกิจการจัดการน้ำเสีย/การทำน้ำหมุนเวียน การแปรพลังงานจากของเสีย/ขยะ เช่น โครงการสัมปทานผลิตน้ำประปา โครงการก่อสร้างระบบผลิตน้ำประปา ก่อสร้างวางท่อจ่ายน้ำ โครงการรับจ้างเดินระบบผลิตน้ำประปา/น้ำเสีย โครงการระบบบำบัดน้ำเสียสำหรับชุมชนและอุตสาหกรรมต่าง ๆ โครงการแปรรูปของเสีย/ขยะเป็นพลังงาน และขยายกลุ่มลูกค้าไปประเทศเพื่อนบ้าน

ฝ่ายธุรกิจเทคโนโลยีเพื่อการศึกษา

ลักษณะและการจัดหาผลิตภัณฑ์หรือบริการ

ฝ่ายมีสำนักงานประกอบธุรกิจทั้งในส่วนกลางและภูมิภาค ดำเนินธุรกิจให้บริการเช่าและจำหน่ายเครื่องคอมพิวเตอร์ และอุปกรณ์โทรคมนาคมเพื่อการศึกษาที่มีคุณภาพสูง ทั้งที่เป็นสินค้าจากต่างประเทศและสินค้าในประเทศ แก่สถาบัน การศึกษามหาวิทยาลัยและเอกชนทั่วประเทศ รวมถึงการติดตั้งระบบเครือข่าย การดูแลบำรุงรักษา และการซ่อมแซมเครื่องใช้สำนักงาน

นอกจากนี้ ฝ่ายยังได้เป็นตัวแทนจำหน่ายสินค้าที่น่าสนใจอื่น ๆ อีกหลากหลาย เช่น ซอฟต์แวร์เกี่ยวกับการบริหาร การเรียนการสอน e-Learning / Authoring Tools / e-Classroom และ PC Management เพื่อใช้ในการสนับสนุนกระบวนการ เรียนรู้ให้มีประสิทธิภาพ และสร้างรูปแบบใหม่ที่ดีขึ้น มีความน่าสนใจในการเรียนรู้

ถึงแม้ว่าสินค้าส่วนใหญ่ของฝ่ายต้องนำเข้าจากต่างประเทศ แต่ฝ่ายมีพันธมิตรธุรกิจที่เป็นตัวแทนจำหน่ายรายใหญ่ ภายในประเทศสำหรับสินค้ากลุ่มไอที ซึ่งบริษัทเหล่านี้จะทำหน้าที่ช่วยจัดหาสินค้า และสต็อกสินค้า รวมไปถึงการจัดส่งถึง สถานที่ติดตั้ง ทำให้ฝ่ายสามารถบริหารจัดการธุรกิจได้โดยไม่ต้องเพิ่มภาระในการนำเข้าสินค้า และการบริหารจัดการสต็อกสินค้า

การตลาดและภาวะการแข่งขัน

สินค้าที่ฝ่ายจำหน่ายนั้น เป็นสินค้าที่มีความจำเป็นต่อตลาดการศึกษาที่จะต้องนำไปใช้ในการเรียนการสอน จึงมี ผู้ประกอบการที่เป็นคู่แข่งเป็นจำนวนมาก โดยเฉพาะคู่แข่งรายย่อยที่มุ่งเน้นการนำเสนอสินค้าที่มีราคาต่ำ ทำให้เกิด อุปสรรคต่อการทำงาน แต่ฝ่ายมีจุดแข็งที่จะสร้างความเชื่อถือ และไว้วางใจแก่ลูกค้าจากความมั่นคงของบริษัท คุณภาพสินค้า การให้บริการที่ดีหลังการขาย และราคาที่เหมาะสม ทำให้ลูกค้าได้รับความพึงพอใจสูงสุด

โครงการในอนาคต

ฝ่ายมีนโยบายสรรหาสินค้าใหม่ที่เหมาะสม ทั้งด้านคุณภาพและราคานำเสนอให้กับลูกค้า และมุ่งหากลุ่มลูกค้า โครงการต่าง ๆ ของรัฐ เพื่อเพิ่มยอดขายมากขึ้น

ฝ่ายโครงการพิเศษ

ลักษณะและการจัดหาผลิตภัณฑ์หรือบริการ

ฝ่ายดำเนินธุรกิจด้านการจำหน่ายเครื่องมือและระบบอิเล็กทรอนิกส์ที่ใช้ในงานเฉพาะด้าน โดยจัดจำหน่ายพร้อมติดตั้ง สินค้าและให้บริการซ่อมบำรุงเครื่องมือและระบบอิเล็กทรอนิกส์ต่าง ๆ รวมถึงการบริการหลังการขายอย่างดี โดยสินค้าที่ ฝ่ายจัดจำหน่ายส่วนใหญ่เป็นสินค้าที่ต้องใช้ทักษะและความชำนาญทางเทคโนโลยีสูง จึงต้องนำเข้ามาจากประเทศในทวีปยุโรป และสหรัฐอเมริกา ซึ่งล้วนเป็นบริษัทที่มั่นคง ผลิตภัณฑ์คุณภาพสูง นอกจากนั้นยังมีสินค้าที่ซื้อในประเทศ และพัฒนาขึ้นเอง อีกด้วย เช่น ซอฟต์แวร์ประกอบต่าง ๆ

ฝ่ายยึดมั่นในการจัดหาสินค้าและผลิตภัณฑ์ได้ตรงตามความต้องการของลูกค้า รวมทั้งมีบริการหลังการขายที่ดีเสมอมา และให้ความสำคัญกับการมีความสัมพันธ์ที่ดีกับลูกค้าในระยะยาว ที่สำคัญอีกประการหนึ่งคือ ฝ่ายไม่มีผลิตภัณฑ์เหลือใช้ ที่มีผลกระทบต่อสิ่งแวดล้อม

การตลาดและภาวะการแข่งขัน

กลุ่มลูกค้าเป้าหมายส่วนใหญ่จะเป็นหน่วยงานราชการ ทหาร ตำรวจ และหน่วยงานที่เกี่ยวข้องกับการสื่อสาร และเทคโนโลยีต่าง ๆ โดยทำการตลาดแบบการขายตรงต่อผู้ใช้ในลักษณะโครงการ นอกจากนี้ฝ่ายยังมีความสัมพันธ์ที่ดี กับลูกค้าจึงทำให้ฝ่ายดำเนินธุรกิจนี้ได้ด้วยดี กล่าวคือ ฝ่ายจะทำการศึกษาวิจัยและพัฒนาปรับปรุงสินค้าให้มีความทันสมัย ตามความก้าวหน้าทางเทคโนโลยีอยู่เสมอ เช่น การจัดซื้ออุปกรณ์หลักมาพัฒนาเป็นระบบ หรือจัดหาอุปกรณ์ที่ตรงกับ ความต้องการของลูกค้ามากที่สุด เพื่อตอบสนองความต้องการของลูกค้าและให้ลูกค้าเกิดความพึงพอใจสูงสุด

ภาวะการแข่งขันไม่รุนแรงนัก เนื่องจากสินค้าที่ฝ่ายจัดจำหน่ายและให้บริการเป็นสินค้าและบริการเฉพาะด้าน ลักษณะการแข่งขันขึ้นอยู่กับทักษะความชำนาญในเทคโนโลยี ความพร้อมของข้อมูลของผู้แข่งขันแต่ละราย กลยุทธ์การขาย และการติดต่อประสานงาน ความเอาใจใส่ต่อลูกค้า รวมถึงความสัมพันธ์ที่ดีที่มีต่อลูกค้า

ส่วนแนวโน้มภาวะอุตสาหกรรมขึ้นอยู่กับประมาณของราชการเป็นหลัก ขณะที่ภาวะเศรษฐกิจโดยรวมส่งผลต่อ การดำเนินงานของฝ่ายค่อนข้างน้อย เนื่องจากสินค้าที่จัดจำหน่ายและให้บริการ เป็นโครงการที่มีลักษณะเฉพาะด้าน มีความต้องการต่อเนื่องในระยะยาว

งานที่ยังไม่ได้ส่งมอบ

ฝ่ายมีกำหนดส่งมอบงานโครงการจัดซื้อเครื่องมือวัดสาร ให้กับสถาบันเทคโนโลยีป้องกันประเทศ (องค์การมหาชน) กระทรวงกลาโหม และโครงการติดตั้งระบบเสอากาศให้กับกองบัญชาการกองทัพไทย โดยมีกำหนดส่งมอบงานภายใน ไตรมาส 1 และ 3 ของปี 2556 ตามลำดับ

แผนกพาเวอร์อินฟรา

ลักษณะและการจัดหาผลิตภัณฑ์หรือบริการ

แผนกดำเนินธุรกิจจัดหา นำเข้า และติดตั้งสายส่งไฟฟ้าแรงสูงให้กับลูกค้าโดยนำเสนอผลิตภัณฑ์ตามความต้องการของลูกค้า รวมทั้งนำเข้าอุปกรณ์หลักจากต่างประเทศในลักษณะเป็น Complete Set และจ้างผลิตอุปกรณ์อื่น ๆ ภายในประเทศเพื่อรวบรวมนำไปติดตั้งให้แก่ลูกค้า

การตลาดและภาวะการแข่งขัน

ลูกค้าส่วนใหญ่เป็นหน่วยงานรัฐวิสาหกิจที่ต้องการใช้ผลิตภัณฑ์นี้โดยตรง เช่น การไฟฟ้าฝ่ายผลิตแห่งประเทศไทย เป็นต้น แผนกจะติดต่อกับลูกค้าโดยตรง โดยนำเสนอผลิตภัณฑ์ที่มีคุณภาพในราคาเหมาะสม และมีเจ้าหน้าที่ที่มีความชำนาญเฉพาะทางเป็นพิเศษในการดำเนินงาน จึงทำให้แผนกมีความพร้อมมากกว่าคู่แข่ง

โครงการในอนาคต

แผนกมีแผนที่จะขยายกลุ่มลูกค้าเพิ่มขึ้นในส่วนภูมิภาคและประเทศเพื่อนบ้าน

บริษัท แอล โซลาร์ 1 จำกัด

ลักษณะการจัดหาผลิตภัณฑ์และบริการ

บริษัทได้ดำเนินการก่อสร้างโครงการโรงไฟฟ้าพลังงานแสงอาทิตย์ ที่มีกำลังการผลิต 8.7 เมกกะวัตต์ บนพื้นที่ 215 ไร่ ณ ตำบลบ่อทอง อำเภอภินทรบุรี จังหวัดปราจีนบุรี สามารถผลิตไฟฟ้าได้ 11-12 ล้านกิโลวัตต์ต่อชั่วโมงต่อปี โดยสามารถทดแทนการใช้น้ำมันเชื้อเพลิงได้ประมาณ 4.35 ล้านลิตร และทำให้ช่วยลดการปล่อยก๊าซคาร์บอนไดออกไซด์ อย่างน้อย 6,000 ตันต่อปี การดำเนินกิจการดังกล่าว บริษัทได้รับการสนับสนุนและอนุญาตจากภาครัฐ เช่น ได้รับการส่งเสริมการลงทุน ในกิจการผลิตไฟฟ้าจากพลังงานแสงอาทิตย์ จากคณะกรรมการส่งเสริมการลงทุน (BOI) และได้รับส่วนเพิ่มราคาปรับซื้อไฟฟ้า สำหรับผู้ผลิตไฟฟ้าพลังงานหมุนเวียน จากการไฟฟ้าส่วนภูมิภาค ทั้งนี้ บริษัทได้จัดสรรพื้นที่ส่วนหนึ่งสำหรับเป็นศูนย์การเรียนรู้ด้านพลังงานทดแทนและศูนย์การเรียนรู้โครงการเกษตรพอเพียง โดยมีการปลูกพืชผลและพืชสมุนไพรเพื่อเป็นศูนย์ตัวอย่างให้ชาวชุมชนบ่อทอง

การตลาดและภาวะการแข่งขัน

ปัจจุบันจะเห็นได้ว่ามีผู้สนใจในการลงทุนการนำพลังงานทดแทนจากธรรมชาติมาใช้เพื่อให้เกิดกระบวนการผลิตต่าง ๆ ซึ่งทางบริษัทได้เล็งเห็นกระบวนการผลิตกระแสไฟฟ้าที่แตกต่างและให้พลังงานสูงโดยใช้แผงโซลาร์เซลล์แบบอะมอร์ฟัสซิลิกอนแบบฟิล์มบาง (Amorphous Silicon Thin-Film Module) ที่เหมาะสมสำหรับสภาพอากาศร้อนชื้นในประเทศไทย เป็นแผงที่รับพลังงานแสงอาทิตย์ได้ตั้งแต่ 6 โมงเช้าจนถึง 6 โมงเย็น ประกอบกับการเลือกทำเลที่ตั้งของโครงการนั้นเป็นพื้นที่เนินสูง จึงมีโอกาสด้านความเสี่ยงน้อยที่จะเกิดอุทกภัย

โครงการในอนาคต

จากโครงการโรงไฟฟ้าพลังงานแสงอาทิตย์ที่ดำเนินการอยู่ปัจจุบัน บริษัทยังเดินหน้าในการสรรหาผู้ร่วมลงทุน และพื้นที่ที่เหมาะสมที่สุด ในการพัฒนาโครงการให้ต่อเนื่อง และนอกจากจะเป็นผู้ผลิตและจำหน่ายไฟฟ้าแล้วยังได้ผันตัวเองมาเป็นผู้ให้บริการติดตั้งโซลาร์ฟาร์มให้กับบริษัทเอกชน โดยอาศัยความรู้ทางประสบการณ์และให้คำปรึกษา รวมถึงการติดต่อหน่วยงานราชการ การวิเคราะห์ต้นทุน ผลตอบแทน ความเสี่ยง และโอกาสทางธุรกิจสำหรับผู้สนใจในการลงทุน

กลุ่มธุรกิจการค้า



ภาพรวม

กลุ่มดำเนินธุรกิจโดยเป็นผู้ผลิต และตัวแทนจำหน่ายสินค้าอุปโภค บริโภค สินค้าเคมีอุตสาหกรรม รวมถึงเป็นตัวแทนจำหน่ายวัสดุ อุปกรณ์ เครื่องมือ และให้บริการเกี่ยวกับงานผลิตภัณฑ์ก่อสร้างและงานบริการอะไหล่ยานยนต์ต่างๆ

ในปี 2555 กลุ่มได้สานต่อการขยายกิจการและสร้างแบรนด์ของบริษัท โดยเริ่มจากการเข้าสู่ธุรกิจอาหารญี่ปุ่น ภายใต้ชื่อ “อัย เจแปนนิส วิลเลจ” (Ai Japanese Village) ในอีกสองศูนย์การค้าชั้นนำในเขตกรุงเทพมหานคร นอกจากนี้ กลุ่มยังเพิ่มช่องทางการจัดจำหน่ายสินค้าที่มีอยู่ โดยขยายตลาดไปยังประเทศใกล้เคียง เช่น เวียดนาม และจีน รวมถึงขยายธุรกิจเข้าไปในกลุ่มประเทศ AEC อาทิ พม่า ลาว และกัมพูชา โดยการใช้กลยุทธ์เสริมสร้างความแข็งแกร่งในการดำเนินธุรกิจ ผลิตภัณฑ์ และบริการต่างๆ ในกลุ่มที่สอดคล้องกับความต้องการของลูกค้า นำเสนอลูกค้าให้ได้มากที่สุด และมีการขยายเครือข่ายพันธมิตรทางการค้า เพิ่มช่องทางการจัดจำหน่ายให้ครอบคลุมตลาดทั้งในประเทศและต่างประเทศ

กลุ่มเคมิคัลส์

โครงสร้างกลุ่มประกอบด้วย ฝ่ายขายและการตลาด ฝ่ายวางแผน/พัฒนาการตลาด ฝ่ายบริการการตลาดและโลจิสติกส์ และบริษัท กรีน เนเจอร์ล โปรดัคส์ จำกัด ซึ่งเป็นผู้ผลิตผลิตภัณฑ์ธรรมชาติต่างๆ เช่น น้ำมันหอมระเหยมะกรูด น้ำมันขมิ้นชัน เป็นต้น

ลักษณะและการจัดหาผลิตภัณฑ์หรือบริการ

กลุ่มเคมิคัลส์ เป็นตัวแทนจำหน่ายสินค้าประเภทเคมิคัลส์ ทั้งที่นำเข้าจากต่างประเทศและภายในประเทศ โดยแสวงหาสินค้าที่มีคุณภาพดีและราคาที่สามารถแข่งขันในตลาดได้ รวมทั้งมุ่งเน้นหาวัตถุดิบที่เป็นมิตรกับสิ่งแวดล้อม และเทคโนโลยีใหม่ๆ เพื่อนำเสนอให้กับโรงงานอุตสาหกรรมต่างๆ ที่เป็นผู้ผลิตสินค้าสำเร็จรูป เช่น อุตสาหกรรมผงซักฟอก เครื่องสำอาง อาหาร ยา อาหารสัตว์ เซรามิก แก้ว สี หมึกพิมพ์ ยาง พลาสติก น้ำมันหล่อลื่น ปิโตรเคมีภัณฑ์ สิ่งทอ กระดาษ เกษตร และผลิตภัณฑ์ทำความสะอาด กลุ่มตระหนักถึงการขยายตัวและการแข่งขันของตลาดร่วมประชาคมเศรษฐกิจอาเซียนที่จะเกิดขึ้นในปี 2558 จึงได้เริ่มขยายตลาดไปยังประเทศเวียดนาม พม่า เพื่อรองรับตลาดที่มีศักยภาพเติบโตสูงในอนาคต

การตลาดและภาวะการแข่งขัน

ปัจจัยที่มีผลกระทบต่อโดยตรงกับทางกลุ่ม ได้แก่ อัตราแลกเปลี่ยนเงินตราต่างประเทศ ราคาน้ำมัน ซึ่งมีผลโดยตรงกับต้นทุนในการกำหนดราคาขายที่สามารถแข่งขันในตลาดได้ ดังนั้นทางกลุ่มจึงต้องให้ความสำคัญเป็นอย่างมากกับการบริหารปัจจัยเสี่ยงจากอัตราแลกเปลี่ยน และด้านโลจิสติกส์เป็นอย่างดี

กลุ่มอาศัยศักยภาพที่ดีของบริษัท เน้นกลยุทธ์ด้านการบริหารและการให้บริการด้านการจัดการสินค้าอย่างครบวงจร รวมทั้งบริการที่เป็นลักษณะ Service Provider นอกเหนือจากการขายสินค้าเพียงอย่างเดียว

โครงการในอนาคต

กลุ่มมีนโยบายลงทุนในผลิตภัณฑ์ที่ตลาดมีความต้องการสูงและมีอนาคต เช่น การเป็นผู้ผลิตโดยตรง การร่วมทุนทั้งในลักษณะร่วมทุน หรือซื้อกิจการในผลิตภัณฑ์ที่มีศักยภาพทางตลาด

กลุ่มผลิตภัณฑ์ก่อสร้างและกรีนโซลูชัน

ลักษณะและการจัดหาผลิตภัณฑ์หรือบริการ

กลุ่มผลิตภัณฑ์ก่อสร้างและกรีนโซลูชัน ประกอบด้วย ฝ่ายผลิตภัณฑ์ก่อสร้าง และฝ่ายกรีนโซลูชัน โดยกลุ่มดำเนินธุรกิจด้านการจัดหา จำหน่าย และให้บริการเกี่ยวกับผลิตภัณฑ์สำหรับโครงการก่อสร้างและอสังหาริมทรัพย์ โดยจำแนกผลิตภัณฑ์เป็น 4 กลุ่ม คือ (1) กลุ่มผลิตภัณฑ์ประกอบเปลือกนอกของอาคาร (Building Envelope) ประกอบด้วยผลิตภัณฑ์หลัก ได้แก่ หลังคาเหล็ก Bluescope Lysaght กระเบื้องหลังคาเคลือบเคลือบหินธรรมชาติ DECRA นอกจากนี้ยังมีผลิตภัณฑ์อื่น ๆ ได้แก่ แผ่นพื้นเหล็กสำเร็จรูป อาคารเหล็กสำเร็จรูป Ranbuild รวมถึงแผ่นอะลูมิเนียมเคลือบสีตกแต่งอาคาร (Aluminium Composite Panel) (2) กลุ่มผลิตภัณฑ์ลิฟต์ บันไดเลื่อน (Elevator and Escalator) โดยเป็นตัวแทนจำหน่ายผลิตภัณฑ์ฮุนได (Hyundai) จากประเทศเกาหลี (3) กลุ่มผลิตภัณฑ์ด้านงานระบบเครื่องกลและไฟฟ้า (Mechanical and Electrical) ประกอบด้วยระบบควบคุมแสงสว่างและความสะดวกสบายสำหรับบ้าน (Home Automation System) จาก Bticino Jung และ AllLight รวมถึงเครื่องบำรุงรักษาอาคารสูง COXGomyl และ (4) กลุ่มผลิตภัณฑ์เพื่อสิ่งแวดล้อมกรีนโซลูชัน (Green Solution) ประกอบด้วยอุปกรณ์สำหรับสวนดาดฟ้า สวนแนวตั้ง และระบบจัดการน้ำ Atlantis ผ้าใบกันแดดสำหรับงานสถาปัตยกรรม Synthesis และวัสดุปรับปรุงคุณภาพดินลูกรัง GreenRoad

ผลิตภัณฑ์ที่กลุ่มจัดจำหน่ายมีทั้งผลิตภัณฑ์ที่ผลิตภายในประเทศ และนำเข้าจากต่างประเทศ พร้อมทั้งนำเสนอผลิตภัณฑ์ควบคู่กับบริการตลอดการขายในลักษณะ Solution ตั้งแต่การออกแบบ จนถึงการติดตั้ง ทั้งยังสรรหาผลิตภัณฑ์ก่อสร้างอื่น ๆ เพิ่มเติมอย่างต่อเนื่อง เพื่อนำเสนอผลิตภัณฑ์ที่มีคุณภาพสูง ใช้เทคโนโลยีที่ทันสมัยขึ้น ในราคาที่เหมาะสม โดยเฉพาะกับแนวโน้มทางด้านสิ่งแวดล้อมและการประหยัดพลังงานเป็นสำคัญ เพื่อตอบสนองความต้องการของลูกค้าให้มากที่สุด

การตลาดและภาวะการแข่งขัน

ตลาดของผลิตภัณฑ์ก่อสร้างยังคงเป็นตลาดที่มีการแข่งขันสูง ทั้งทางด้านความหลากหลายของสินค้าและการแข่งขันด้านราคาจากทั้งสินค้าที่ผลิตในประเทศและสินค้านำเข้าจากประเทศจีน เพื่อเพิ่มความหลากหลายในการนำเสนอให้เหมาะสมกับความต้องการในแต่ละโครงการ กลุ่มจึงใช้กลยุทธ์นำเสนอผลิตภัณฑ์หลากหลายประเภท และทำการตลาดในลักษณะ Solution ควบคู่กับการให้บริการแก่ลูกค้า เริ่มตั้งแต่รับออกแบบ ให้คำปรึกษา จนถึงการติดตั้ง เพื่อเป็นการเพิ่มโอกาสในธุรกิจ

ลูกค้าหลักของกลุ่ม คือ ผู้รับเหมาก่อสร้างของโครงการทั้งภาครัฐและเอกชน โดยกลุ่มใช้ช่องทางการจำหน่ายแบบขายตรงเข้าโครงการ มีทีมการตลาดนำเสนอข้อมูลเบื้องต้นให้กับลูกค้า และทีมผู้แทนจำหน่ายติดต่อกับลูกค้าในรายละเอียด

งานที่ยังไม่ได้ส่งมอบและโครงการในอนาคต

กลุ่มมีโครงการที่อยู่ระหว่างดำเนินการ อาทิ โครงการขนส่งมวลชนระบบรางสายสีม่วง เตาปูน-บางใหญ่ โรงไฟฟ้าต่าง ๆ ระบบ Home Automation สำหรับโครงการคอนโดมิเนียม The Circle II รวมถึงผลิตภัณฑ์จัดการน้ำและผ้าใบสำหรับสนามฟุตบอลของสโมสรชัยนาท เอฟซี นอกจากนี้ ทางกลุ่มยังได้เสริมความร่วมมือกับผลิตภัณฑ์เมอว่า ในการนำเสนอระบบผนังภายใน SHERA Infill Wall เพื่อขยายงานเข้าสู่โครงการก่อสร้างอาคารสูงระดับคุณภาพ

ในอนาคต แม้ว่าสภาพเศรษฐกิจจะยังไม่แน่นอน แต่ทางกลุ่มทำการติดตามโครงการก่อสร้างอย่างใกล้ชิดโดยเฉพาะโครงการก่อสร้างขนาดใหญ่ (Mega Project) ต่าง ๆ กลุ่มมีเป้าหมายที่จะเป็นหนึ่งในผู้ให้บริการผลิตภัณฑ์ก่อสร้างที่มีความโดดเด่นทางเทคโนโลยีและคำนึงถึงสิ่งแวดล้อม โดยเป็นผลิตภัณฑ์ที่ช่วยสร้างโอกาสในการตลาดอย่างยั่งยืนให้แก่กลุ่ม

ฝ่ายพัฒนาธุรกิจและการค้าระหว่างประเทศ

ลักษณะและการจัดหาผลิตภัณฑ์หรือบริการ

ฝ่ายพัฒนาธุรกิจและการค้าระหว่างประเทศ เป็นฝ่ายงานที่ดำเนินธุรกิจระหว่างประเทศทั้งด้านการค้าและการลงทุน โดยให้ความสำคัญกับกลุ่มประเทศ AEC (ASEAN Economic Community) โดยเฉพาะประเทศในแถบกลุ่มแม่น้ำโขง ได้แก่ กัมพูชา ลาว เมียนมาร์ และเวียดนามเป็นลำดับแรก รวมถึงมณฑลทางตอนใต้ของจีน ได้แก่ มณฑลกว่างตุงและมณฑลฟูเจี้ยน

ปี 2555 เป็นปีแห่งการวางรากฐานของการดำเนินธุรกิจระหว่างประเทศของกลุ่มลิกซ์เลย์ ได้มีการจัดตั้งบริษัทลูกที่เมืองกว่างโจว มณฑลกว่างตุง ประเทศจีน ภายใต้ชื่อ บริษัท ลิกซ์เลย์ อินเตอร์เทรด (กว่างโจว) จำกัด และกำลังดำเนินการจัดตั้งสำนักงานตัวแทนที่ประเทศกัมพูชา ส่วนในประเทศเวียดนามมีการดำเนินธุรกิจนำเข้า ส่งออก มาอย่างต่อเนื่อง และในประเทศลาวจะดำเนินธุรกิจผ่านบริษัท การค้าลาว จำกัด ซึ่งเป็นบริษัทร่วมทุนกับกลุ่มธุรกิจท้องถิ่น

สินค้าที่จะเข้าสู่เครือข่ายการค้าอินเตอร์เทรด (Intertrade Network) ของฝ่ายจะมีทั้งสินค้าอุปโภค บริโภค (Consumer Products) และสินค้าเชิงอุตสาหกรรม (Industrial Products) โดยฝ่ายจะทำการแสวงหาสินค้าจากแหล่งผลิตทั้งในและต่างประเทศเพื่อให้ได้สินค้าที่มีคุณภาพและราคาที่สามารถแข่งขันได้ ฝ่ายได้เริ่มสร้างตราสินค้าของตัวเองโดยเริ่มต้นจากการจ้างผลิตแบบ OEM โดยทำงานร่วมกับผู้รับจ้างผลิตที่มีมาตรฐานทั้งในและต่างประเทศ

ฝ่ายให้ความสำคัญกับการสร้างเครือข่าย SME มาอย่างต่อเนื่อง โดยทำหน้าที่เปรียบเสมือนพี่เลี้ยงที่คอยดูแลและนำพา SME ออกไปเปิดตลาดต่างประเทศ เริ่มตั้งแต่การเข้าไปช่วยดูแลเรื่องการพัฒนาผลิตภัณฑ์ การบริหารจัดการต้นทุน การกระจายสินค้า เป็นต้น โดยมุ่งหวังที่จะสร้างกิจการและเติบโตไปด้วยกัน ส่วนด้านการพัฒนาธุรกิจอื่น ๆ ฝ่ายได้แสวงหาโอกาสทางธุรกิจในการกิจการประเภทต่าง ๆ ร่วมกับคู่ค้าทั้งในและต่างประเทศ อาทิ ญี่ปุ่น จีน ออสเตรเลีย สวิตเซอร์แลนด์ เป็นต้น โดยมุ่งเน้นการนำเทคโนโลยีจากต่างประเทศมานำเสนอต่อตลาดในประเทศไทยและประเทศในเครือข่ายอินเทอร์เน็ตของฝ่ายเป็นหลัก ไม่ว่าจะเป็นเทคโนโลยีการผลิตน้ำมันจากสาหร่าย การบำบัดขยะเพื่อให้ได้แก๊สชีวภาพ ระบบการประหยัดพลังงานไฟฟ้า ระบบการซ่อมสัตว์ถึงรถยนต์แบบรวดเร็ว เป็นต้น

โครงการในอนาคต

ฝ่ายมุ่งเน้นการสร้างเครือข่าย SME เพื่อสร้างความมั่นคงด้านอุปทาน (Supply) รวมถึงการเข้าร่วมลงทุนเพื่อขยายกิจการและการสร้างเครือข่ายการค้าอินเทอร์เน็ตในกลุ่มประเทศ AEC ก่อนที่จะขยายฐานการค้าออกไปสู่ประเทศอื่น ๆ ต่อไป ทั้งนี้ ฝ่ายยังให้ความสำคัญกับการพัฒนาตราสินค้าของตัวเองอย่างต่อเนื่อง โดยมุ่งพัฒนาสินค้าที่ตรงกับความต้องการของตลาด มีคุณภาพดี ด้วยราคาที่สามารถแข่งขันได้ ด้านการลงทุน ฝ่ายยังคงมองหาโอกาสในการร่วมลงทุนกับกลุ่มธุรกิจท้องถิ่นที่มีศักยภาพต่อไป

ฝ่ายธุรกิจอาหารและบริการ

ลักษณะและการจัดหาผลิตภัณฑ์หรือบริการ

ปี 2555 เป็นปีที่ฝ่ายได้สร้างรากฐานของธุรกิจบริการอาหารภายใต้กลุ่มลือชเลย์อย่างเต็มตัว ด้วยการเปิดร้าน อัย เจแปนนิส วิลเลจ เพิ่มอีก 2 สาขา ที่โครงการ เมกะ บางนา บนถนนบางนา-ตราด และ โครงการเดอะ พรอมานาด บนถนนรามอินทรา ทำให้ ณ ปัจจุบัน มีร้านอาหารภายใต้การดำเนินงานของฝ่าย รวมทั้งสิ้น 5 สาขา นับเป็นพื้นที่รวมกว่า 2,200 ตารางเมตร นับตั้งแต่การเปิดสาขาแรกในเดือนกรกฎาคม ปี 2554

การตลาดและภาวะการแข่งขัน

ด้วยยุทธศาสตร์ที่กำหนดไว้ ในการสร้างความแตกต่างทางการแข่งขัน ด้วยร้านอาหารรสชาติต้นตำรับที่มีความหลากหลาย ตอบสนองความต้องการของกลุ่มลูกค้าที่แตกต่างกัน รวมไปถึงการออกแบบร้านที่มีเอกลักษณ์ในรูปแบบหมู่บ้านญี่ปุ่น ทำให้ อัย เจแปนนิส วิลเลจ ประสบความสำเร็จและได้รับการตอบรับอย่างดีจากผู้บริโภค โดยมีลูกค้าที่เข้ามาใช้บริการโดยเฉลี่ยถึง 30,000 คนต่อเดือน

พัฒนาการที่สำคัญของการดำเนินธุรกิจของฝ่าย คือการวางระบบการปฏิบัติการจัดการภายในร้าน โดยการจัดตั้งบริษัท แอล ฟู้ดโซลูชันส์ จำกัด ขึ้น เพื่อให้การบริหารร้านมีความคล่องตัวและมีประสิทธิภาพสูงสุดควบคู่ไปกับการสร้างแบรนด์ อัย เจแปนนิส วิลเลจ ให้เป็นที่รับรู้ในกลุ่มเป้าหมายผ่านทางกิจกรรมทางการตลาดในช่วงเทศกาลต่าง ๆ อย่างมากมาย ไม่ว่าจะเป็นเทศกาลวาเลนไทน์ หรือวันแม่ เป็นต้น รวมไปถึงการเผยแพร่แบรนด์ อัย เจแปนนิส วิลเลจ ผ่านสื่อต่าง ๆ อย่างมากมายในรอบ 1 ปีที่ผ่านมา

โครงการในอนาคต

ฝ่ายมีแผนการลงทุนในระบบคลังสินค้าและครัวกลางในปี 2556 เพื่อเป็นฐานในการจัดเตรียมสินค้าและวัตถุดิบที่มีมาตรฐานให้กับร้านอาหารในปัจจุบันและอนาคต และเป็นศูนย์พัฒนาผลิตภัณฑ์อาหารสำเร็จรูปเพื่อต่อยอดธุรกิจในกลุ่มธุรกิจการค้าของลือชเลย์ ทั้งนี้ ในปี 2556 ฝ่ายมีแผนการลงทุนที่จะดำเนินการเปิดร้านเพิ่ม รวมไปถึงการขยายสาขาในระบบแฟรนไชส์

บริษัท ลือชเลย์ เทรดิง จำกัด

ลักษณะและการจัดหาผลิตภัณฑ์หรือบริการ

บริษัท ลือชเลย์ เทรดิง จำกัด เป็นหนึ่งในกลุ่มธุรกิจการค้าของ บริษัท ลือชเลย์ จำกัด (มหาชน) เป็นผู้นำในธุรกิจตัวแทนจำหน่ายตราสินค้าอุปโภคและบริโภคชั้นนำในประเทศไทยมากกว่า 30 ปี บริษัทเสนอบริการด้านการขยายตลาด ทำให้ธุรกิจสามารถขยายในตลาดใหม่ และเติบโตในตลาดที่มีอยู่เดิม ทางบริษัทกระจายสินค้าผ่านช่องทางจัดจำหน่ายที่หลากหลาย ทั้งร้านค้าส่ง ร้านค้าปลีก ร้านค้าปลีกสมัยใหม่ โรงแรม/ภัตตาคารชั้นนำและกลุ่มผู้บริโภคมากกว่า 40,000 แห่งทั่วประเทศ นอกจากนี้เป็นผู้จัดจำหน่าย/กระจายสินค้าแล้ว บริษัทยังทำหน้าที่ดูแลกิจกรรมทางการตลาดให้กับเจ้าของสินค้าด้วย ปัจจุบันทางบริษัทได้รับความไว้วางใจจากเจ้าของผลิตภัณฑ์ชั้นนำต่าง ๆ เช่น น้ำมันพืชก๊วก นมสดหนองโพ น้ำปลาตราตราขั้ง ถั่วลิ้นเตากรอบตรากรีนันท์ ปลาทูน่า และปลาซาร์ดีนกระป๋องตราซีเล็ค และชาตราระมิงค์

การตลาดและภาวะการแข่งขัน

ตลาดสินค้าอุปโภคบริโภคมีภาวะการแข่งขันสูง ทั้งในเรื่องราคาและกิจกรรมส่งเสริมการขาย การตลาดมีการเปลี่ยนแปลงอย่างรวดเร็ว และผลกระทบจากภัยธรรมชาติ แต่ด้วยการบริหารที่มีประสิทธิภาพและความเข้าใจสภาพตลาด ทำให้ผลิตภัณฑ์ของบริษัทเป็นที่นิยมของผู้บริโภคมาตลอด

โครงการในอนาคต

นอกจากการเป็นผู้จัดจำหน่ายและกระจายสินค้าชั้นนำให้ครอบคลุมตอบสนองความต้องการของลูกค้าทุกประเภทแล้ว บริษัทมีนโยบายพัฒนาสินค้าและธุรกิจในตลาดสินค้าของตัวเองด้วย รวมไปถึงการขยายตลาดไปยังต่างประเทศ โดยเฉพาะประเทศในกลุ่ม AEC เพื่อเพิ่มความมั่นคงแข็งแกร่งให้แก่ธุรกิจ

บริษัท พาร์คโซน (ประเทศไทย) จำกัด

ลักษณะและการจัดหาผลิตภัณฑ์หรือบริการ

บริษัทดำเนินธุรกิจด้านการจัดจำหน่าย อะไหล่รถยนต์ อะไหล่รถจักรยานยนต์สำหรับตลาดทดแทน จัดจำหน่ายและให้บริการ เครื่องมือและอุปกรณ์ที่ใช้ในงานบริการรถยนต์ อุตสาหกรรม และใช้งานทั่วไป

สินค้าที่จำหน่ายแบ่งออกเป็นสินค้าที่บริษัทได้รับแต่งตั้งให้เป็นผู้แทนจำหน่ายแต่เพียงผู้เดียวในประเทศไทย และสินค้าที่บริษัทเป็นหนึ่งในตัวแทนจำหน่ายจากหลายตัวแทน ทั้งนี้หากเป็นสินค้าที่บริษัทต้องการควบคุมกิจกรรมทางการตลาดราคา และช่องทางการจำหน่าย บริษัทจะพยายามติดต่อเพื่อให้ได้มาซึ่งการเป็นตัวแทนแต่เพียงผู้เดียวในพื้นที่ที่ต้องการทำตลาด สำหรับสินค้าที่มีหลายตัวแทนจำหน่ายมักเป็นสินค้าที่ติดตลาดอยู่แล้ว ซึ่งบริษัทจำเป็นต้องมีสินค้าส่วนนี้ไว้ด้วยเพื่อบริการลูกค้าที่เจาะจงในตัวสินค้า อย่างไรก็ตาม บริษัทก็มีนโยบายพัฒนาสินค้าภายใต้แบรนด์ของบริษัทเองเพื่อสร้างศักยภาพการแข่งขันให้มากขึ้น

นอกจากบริษัทมีสำนักงานและคลังสินค้าหลักที่กรุงเทพมหานครแล้ว บริษัทยังมีสาขาในภาคเหนือที่จังหวัดเชียงใหม่ และมีสาขาในภาคใต้ที่จังหวัดสุราษฎร์ธานี ทั้งนี้เพื่อใช้เป็นสำนักงานย่อย ศูนย์กระจาย และเป็นศูนย์ซ่อมบำรุงและบริการหลังการขายในภูมิภาคนั้น

การตลาดและภาวะการแข่งขัน

บริษัทมีนโยบายและลักษณะการตลาดที่ต้องการสร้างช่องทางการกระจายสินค้าที่สามารถควบคุมได้โดยจำหน่ายสินค้าไปยัง ร้านค้าปลีก คู่มือรถ ศูนย์บริการ และตัวแทนจำหน่าย ในส่วนธุรกิจค้าส่ง บริษัทจำหน่ายสินค้าผ่านพนักงานขายส่งของบริษัทที่กระจายครอบคลุมทั่วประเทศ ในส่วนธุรกิจค้าปลีก บริษัทจำหน่ายสินค้าผ่านสาขาของบริษัท

ในตลาดทดแทนสำหรับอะไหล่รถ และเครื่องมือช่าง คู่แข่งโดยตรงส่วนใหญ่เป็นลักษณะธุรกิจครอบครัว คู่แข่งโดยอ้อมคือ โรงงานผลิต หรือผู้นำเข้า แต่แนวโน้มของตลาดยังมีการเจริญเติบโตที่ดีตามอัตราการเจริญเติบโตของการจำหน่ายรถยนต์และรถจักรยานยนต์ โดยมีลูกค้าที่เป็นผู้ที่ประกอบธุรกิจให้บริการซ่อม บำรุงรักษารถยนต์และรถจักรยานยนต์

ในส่วนอะไหล่รถนั้น เทคโนโลยียานยนต์มีการเปลี่ยนแปลงไม่มากนัก นอกจากโมเดลรถรุ่นใหม่ ๆ ปัจจุบันมีผู้ประกอบการตั้งโรงงานผลิตชิ้นส่วนอะไหล่รถมากขึ้น อีกทั้งการเปิดเขตการค้าเสรีทำให้มีผู้จำหน่ายต่างประเทศเข้ามาในประเทศมากขึ้น บริษัทจึงต้องพัฒนาเครือข่ายสาขาให้ครอบคลุมทั่วถึง และเป็นผู้นำในธุรกิจ

โครงการในอนาคต

บริษัทมีโครงการที่จะเพิ่มผู้แทนขายให้ครอบคลุมพื้นที่เป้าหมายอย่างเข้มข้น และมีเป้าหมายที่จะพัฒนาตลาดใหม่เข้าสู่ช่องทางร้านค้าปลีกเครื่องมือช่าง กลุ่มสถานศึกษาที่มีการสอนหลักสูตรเครื่องยนต์ กลุ่มตลาดรถโดยสารและรถบรรทุก และกลุ่มโรงงานอุตสาหกรรม โดยมีแผนการจะเปิดสาขาในปี 2556 ที่จังหวัดอุดรธานีเพิ่ม เพื่อใช้ในการกระจายสินค้า และเป็นศูนย์ซ่อมบำรุงและบริการหลังการขายในภาคตะวันออกเฉียงเหนือ

กลุ่มธุรกิจบริการ



ภาพรวม

กลุ่มดำเนินธุรกิจให้บริการทางด้านงานรักษาความปลอดภัยและตรวจค้นที่สนามบินสุวรรณภูมิ ภูเก็ต ให้บริการงานระบบ เครื่องมือ อุปกรณ์ และพนักงาน เกี่ยวกับการรักษาความปลอดภัย สำหรับอาคารสำนักงาน โรงแรม โรงพยาบาล และบ้านที่อยู่อาศัย เป็นต้น รวมทั้งธุรกิจด้านมีเดีย และบันเทิง

ในปี 2555 ความต้องการงานทางด้านการรักษาความปลอดภัย ยังคงเพิ่มขึ้นอย่างต่อเนื่อง ทั้งในส่วนที่เกี่ยวข้องกับธุรกิจการบิน และอาคารสำนักงาน ในขณะที่ธุรกิจมีเดีย และบันเทิง ด้านการตัดต่อภาพยนตร์โฆษณาและภาพยนตร์ฟิล์ม มีการแข่งขันค่อนข้างสูง แต่ก็ยังสามารถรักษาฐานลูกค้า และเป็นที่ยอมรับทั้งตลาดภายในและต่างประเทศ

บริษัท เอเชีย ซีเคียวริตี้ เมเนจเม้นท์ จำกัด

ลักษณะผลิตภัณฑ์หรือบริการ

บริษัท เอเชีย ซีเคียวริตี้ เมเนจเม้นท์ จำกัด (ASM) เป็นบริษัทร่วมทุน ระหว่าง บริษัท ล็อกซเลย์ จำกัด (มหาชน) และไอซีทีเอส ยูโรป โฮลดิ้งส์ บี.วี. (ICTS) ซึ่งเป็นบริษัทชั้นนำในการให้บริการด้านการรักษาความปลอดภัยธุรกิจการบินในทวีปยุโรป

ASM เริ่มให้บริการงานรักษาความปลอดภัย ณ ท่าอากาศยานสุวรรณภูมิ ให้กับบริษัท ท่าอากาศยานไทย จำกัด (มหาชน) มาตั้งแต่ปี 2549 จนถึงปัจจุบัน ต่อมาในปี 2551 บริษัทได้ขยายธุรกิจให้บริการพนักงานรักษาความปลอดภัย ให้กับธุรกิจทั่วไป ซึ่งมีการขยายตัวของธุรกิจอย่างรวดเร็ว

การตลาดและภาวะการแข่งขัน

บริษัทได้เติบโตและขยายธุรกิจรักษาความปลอดภัยอย่างต่อเนื่อง ปัจจุบันบริษัทมีบุคลากรมากกว่า 3,700 คน และมีกลุ่มลูกค้าทั้งภาครัฐและเอกชน เช่น กลุ่มธุรกิจการบิน กลุ่มธุรกิจบริการ สถาบันการเงิน กลุ่มอุตสาหกรรม และอาคารสำนักงาน

ในปี 2555 บริษัทได้ขยายการให้บริการกับลูกค้าสายการบิน ณ ท่าอากาศยานภูมิภาค ได้แก่ ท่าอากาศยานเชียงใหม่ และท่าอากาศยานภูเก็ต บริษัทจึงจัดตั้งสำนักงานสาขาภูมิภาคและมีแผนงานที่จะขยายธุรกิจการรักษาความปลอดภัยทั่วไป (General Guard) ไปยังภูมิภาคด้วย โดยเฉพาะอย่างยิ่งในจังหวัดภูเก็ต ซึ่งมีโรงแรมระดับ 5-6 ดาว จำนวนมากและเป็นกลุ่มลูกค้าเป้าหมายของบริษัทและในปี 2556 บริษัทจะจัดตั้งสาขาภูมิภาคเพิ่มบริเวณนิคมอุตสาหกรรมแหลมฉบังด้วย โดยกลุ่มลูกค้าเป้าหมายคือ ฐานลูกค้าในนิคมอุตสาหกรรมและโรงแรมในจังหวัดชลบุรี

นอกจากนี้ บริษัทได้รับผลกระทบจากการที่รัฐบาลประกาศปรับอัตราค่าจ้างขั้นต่ำเมื่อวันที่ 1 เมษายน 2555 ซึ่งทำให้บริษัทมีภาระต้นทุนค่าแรงพนักงานที่สูงขึ้น อย่างไรก็ตาม บริษัทได้ขอปรับขึ้นค่าบริการจากลูกค้า ซึ่งลูกค้าส่วนใหญ่ตอบสนองตามนโยบายของรัฐบาล

โครงการในอนาคต

บริษัทมีความคาดหวังในการขยายธุรกิจรักษาความปลอดภัยให้กับท่าอากาศยานในภูมิภาคต่างๆ ได้แก่ ท่าอากาศยานภูเก็ต ท่าอากาศยานนานาชาติอุตุตะเกา ท่าอากาศยานนานาชาติกระบี่ และท่าอากาศยานนานาชาติสมุย เนื่องจากธุรกิจการบินมีอัตราการขยายตัวสูง เนื่องจากจำนวนผู้โดยสารที่มากขึ้นทุกปี เทียบกับที่เพิ่มขึ้น ท่าอากาศยานต่างๆ จำเป็นต้องขยายพื้นที่อาคารผู้โดยสารเพื่อรองรับ ส่งผลให้มีความต้องการพนักงานรักษาความปลอดภัยในลักษณะงานจ้างบริการแรงงานภายนอก (outsource) มากยิ่งขึ้น

บริษัท ไอเรียนทัล โพลี จำกัด

ลักษณะผลิตภัณฑ์หรือบริการ

บริษัทประกอบธุรกิจการให้บริการด้าน Post Production ครบวงจรสำหรับภาพยนตร์โฆษณา ภาพยนตร์ฟิล์ม และภาพยนตร์สารคดีให้แก่ลูกค้าทั้งในประเทศและต่างประเทศ โดยมีการพัฒนาอย่างต่อเนื่องทั้งทางด้านเทคโนโลยีของเครื่องมืออุปกรณ์และศักยภาพของช่างฝีมือผู้เชี่ยวชาญในการให้บริการ ซึ่งในปัจจุบันได้มีเทคโนโลยีที่เปลี่ยนไปในการทำงานในด้านดิจิตอลมีมากขึ้นทั้งด้านการถ่ายทำและการทำภาพเทคนิคพิเศษ ทางบริษัทก็ได้ปรับตัวให้สอดคล้องกับการเปลี่ยนแปลงโดยให้บริการใหม่ๆ เช่น การแก้สีด้วยอุปกรณ์ที่มีความละเอียดสูง (Digital Color Correction), การตัดต่อ (Editing), การสร้างสรรค์ภาพเทคนิคพิเศษ (Visual Effects), การตกแต่งและซ้อนภาพ (Compositing), การสร้างสรรค์ภาพเคลื่อนไหว 3 มิติ (Computer Graphic Animation), การแปลงสัญญาณดิจิตอลเป็นฟิล์ม (Kinettransfer) และการให้บริการด้านการ รับ-ส่ง ข้อมูลดิจิตอล (Advanced Digital Media Transfer Service) และการทำไฟล์ข้อมูลให้สามารถเผยแพร่ได้ในทาง Social Media ต่าง ๆ

นอกจากนี้ บริษัทได้มีการแบ่งสายธุรกิจในการให้บริการด้านภาพยนตร์ฟิล์มเพิ่มเติม เพื่อรองรับการขยายตลาดของธุรกิจสายฟิล์มที่มีการพัฒนาในการถ่ายทำด้วยกล้องดิจิตอลความละเอียดสูง ในนามของบริษัท โพลีทิก จำกัด ซึ่งทำให้สามารถควบคุมมาตรฐานและการให้บริการใหม่ๆ เช่น Digital Cinema Package, Digital Subtitling และ Direct to Print ซึ่งเป็นเทคโนโลยีที่สามารถแปลงข้อมูลดิจิตอลให้สามารถฉายได้บนฟิล์มโดยมีความละเอียดสูง โดยได้เพิ่มเติมศักยภาพให้สามารถทำงานทางด้าน 3 มิติ (3D Stereoscopic) ซึ่งเป็นที่ต้องการของตลาดภาพยนตร์ทั้งในและต่างประเทศ

การตลาดและการแข่งขัน

บริษัทได้วางแผนรองรับการเปลี่ยนแปลงของตลาดที่มีการถ่ายทำด้วยระบบดิจิตอลเพิ่มมากขึ้น เพื่อสามารถรองรับกับเทคโนโลยีในการถ่ายทำที่เปลี่ยนแปลงไป อีกทั้งยังหาเครือข่ายของพันธมิตรมากขึ้น ทำให้สามารถรับงานได้ทุกส่วน หรือบางส่วน ที่ทำให้สามารถอยู่ในตลาดที่มีสภาวะการแข่งขันที่สูงขึ้นทั้งภายในและต่างประเทศ ทั้งด้านราคาและการบริการของเครื่องมือและอุปกรณ์ที่ใกล้เคียงกัน บริษัทปรับแผนกลยุทธ์เพื่อให้เกิดความแตกต่างในการบริการ ซึ่งลูกค้าอาจมีความต้องการหลากหลายและมีข้อจำกัดในเรื่องของเวลาหรืองบประมาณ บริษัทจึงได้จัดทีมงานผู้เชี่ยวชาญในการสร้างสรรคงานตั้งแต่เริ่มต้นและระหว่างการทำเพื่อให้คำปรึกษา จนถึงกระบวนการส่งมอบงานให้ลูกค้า เพื่อให้สามารถผลิตงานได้ตรงตามความต้องการของลูกค้าในเวลาที่กำหนด อันถือเป็นจุดแข็งในการให้บริการของบริษัท โดยกลุ่มเป้าหมายของบริษัทคือ บริษัทผู้ผลิตภาพยนตร์โฆษณา เอเจนซีโฆษณา และบริษัทผู้ผลิตภาพยนตร์ฟิล์ม และคาดการณ์ว่าสภาวะการแข่งขันในด้านราคาจะทวีความรุนแรงมากขึ้น จึงมุ่งเน้นให้เกิดการพัฒนาด้านคุณภาพและส่งมอบงานให้ตรงตามเวลาได้เพื่อสร้างความเชื่อมั่นให้กับลูกค้า

โครงการในอนาคต

บริษัทวางแผนการเพิ่มรายได้ทางด้านเทคนิคภาพพิเศษของภาพยนตร์ฟิล์มและโฆษณาให้มากขึ้น โดยมุ่งเน้นด้านคุณภาพ การบริการ และการบริหารเวลา เพื่อเพิ่มประสิทธิภาพในการรองรับงานในรูปแบบต่างๆ ที่จะเป็นมาตรฐานในอนาคตของเทคโนโลยีด้านดิจิตอล

นอกจากนี้ บริษัทยังมุ่งในการพัฒนาผลิตภัณฑ์ที่สามารถให้บริการแก่ลูกค้า ด้วยเทคนิคการแก้สีด้วยระบบ 3 มิติ (Stereoscopic) ซึ่งในปัจจุบันมีความต้องการเสนอผลงานในรูปแบบที่แปลกใหม่ โดยจะเน้นการให้บริการเพิ่มเติมให้กับลูกค้า โดยจะมีกลยุทธ์ในการปรับ Workflow การทำงานให้เหมาะสมกับความต้องการของลูกค้าในรูปแบบต่างๆ ได้อย่างมีประสิทธิภาพ

กลุ่มธุรกิจร่วมทุน



ภาพรวม

ด้วยการดำเนินงานตามนโยบายการลงทุนในธุรกิจที่สามารถทำรายได้ให้บริษัทได้อย่างต่อเนื่อง ธุรกิจต่าง ๆ ในกลุ่มธุรกิจร่วมทุนจึงเป็นธุรกิจที่สร้างผลตอบแทนให้บริษัทอย่างสม่ำเสมอ หน่วยงานในกลุ่มธุรกิจร่วมทุนมีโครงสร้างรายได้ผันผวนต่ำ มีการเติบโตต่อเนื่อง และมีส่วนสำคัญในการสร้างกำไรให้กลุ่มบริษัทเสมอมา

ในปี 2555 มีกระแสที่รัฐบาลจะดำเนินโครงการสลากออนไลน์ต่อเป็นระยะ ๆ หน่วยงานในกลุ่มบริษัทที่รับผิดชอบงานบริการระบบเกมสลากออนไลน์จึงต้องเตรียมความพร้อมทั้งด้านระบบและเจ้าหน้าที่ เพื่อให้สามารถพร้อมให้บริการหากสำนักงานสลากกินแบ่งรัฐบาลแจ้งวันเริ่มจำหน่ายสลากที่แน่นอน สำหรับธุรกิจอื่นในกลุ่มยังคงสามารถสร้างกำไรให้กลุ่มบริษัทเป็นอย่างดี ดังที่กล่าวข้างต้น

ฝ่ายธุรกิจเกมสลาก

ลักษณะและการจัดหาผลิตภัณฑ์หรือบริการ

ฝ่ายธุรกิจเกมสลาก เป็นผู้รับดำเนินการให้แก่บริษัท ลีอกชเลย์ จีเทค เทคโนโลยี จำกัด ในการให้บริการระบบเกมสลากแก่สำนักงานสลากกินแบ่งรัฐบาล ตามสัญญาจ้างบริการระบบเกมสลาก (ลงนามวันที่ 29 กรกฎาคม 2548) โดยฝ่ายมีหน้าที่เตรียมการติดตั้งระบบเกมสลาก เครื่องข่ายสื่อสาร เครื่องจำหน่ายสลากทั่วประเทศ 12,000 เครื่อง พร้อมทั้งปฏิบัติการให้บริการระบบเกมสลากแก่ตัวแทนจำหน่าย ซึ่งการคิดค่าบริการจะมีระยะตามสัญญา 5 ปี นับจากวันที่เริ่มจำหน่ายสลาก

ฝ่ายได้ทำการติดตั้งเครื่องจำหน่ายสลากทั่วประเทศจนถึงปลายปี 2549 พร้อมทั้งมอบรถตัวแทนจำหน่ายไปแล้วประมาณ 7,000 เครื่อง แต่จนถึงปัจจุบันสำนักงานสลากยังไม่สามารถอนุมัติให้เริ่มดำเนินการจำหน่ายได้ ณ วันที่ 31 ธันวาคม 2555 มีเครื่องจำหน่ายสลากที่ติดตั้งอยู่กับตัวแทนจำหน่าย 5,161 เครื่อง ฝ่ายยังต้องดูแลบำรุงรักษาระบบให้อยู่ในสภาพที่พร้อมในระดับหนึ่ง เพื่อรอความแน่ชัดจากสำนักงานที่จะดำเนินการจำหน่ายต่อไป

บริษัท ลีอกชเลย์ จีเทค เทคโนโลยี จำกัด

ลักษณะและการจัดหาผลิตภัณฑ์หรือบริการ

บริษัทเกิดจากการร่วมทุนระหว่างกลุ่มบริษัท ลีอกชเลย์ จำกัด (มหาชน) และกลุ่มบริษัท GTECH Corporation เพื่อให้บริการระบบเกมสลากแก่สำนักงานสลากกินแบ่งรัฐบาล ตามสัญญาจ้างบริการระบบเกมสลาก โดยบริษัทจะต้องออกแบบจัดหา ติดตั้งและดำเนินการให้บริการระบบเกมสลากแบบออนไลน์ ภายใต้การควบคุมของสำนักงานสลาก ระบบเกมสลากประกอบด้วยศูนย์ประมวลผลระบบเกมสลากส่วนกลาง (ทั้งศูนย์หลักและศูนย์สำรอง) ระบบเครือข่ายสื่อสาร รวมทั้งการติดตั้งเครื่องจำหน่ายสลากให้กับตัวแทนจำหน่ายที่ได้รับการแต่งตั้งจากสำนักงานสลากทั่วประเทศ

เทคโนโลยีระบบเกมสลากที่ใช้เป็นของบริษัท GTECH Corporation ซึ่งเป็นผู้นำในการให้บริการระบบเกมสลากแบบครบวงจรทั่วโลก GTECH ชำนาญในการออกแบบ ติดตั้ง ดำเนินการ สนับสนุนระบบคอมพิวเตอร์ และเครือข่าย

สื่อสารที่มีความสลับซับซ้อนให้แก่หน่วยงานสากลชั้นนำทั่วโลก โดยมีลูกค้าใช้บริการรวมไม่ต่ำกว่า 100 รายใน 6 ทวีป

ในปัจจุบัน บริษัทอยู่ระหว่างการประสานงานกับสำนักงานสลากกินแบ่งรัฐบาลในการที่จะเริ่มจำหน่ายสลากด้วยระบบเกมสลากออนไลน์ของบริษัทตามสัญญาโดยเร็ว

บริษัท บีพี - คาสโตรอล (ประเทศไทย) จำกัด

ลักษณะและการจัดหาผลิตภัณฑ์หรือบริการ

บริษัท ลีอกซ์เลย์ จำกัด (มหาชน) ร่วมทุนกับบริษัท บีพี ออยล์ จากสหราชอาณาจักร ดำเนินธุรกิจเป็นผู้ผลิตและจำหน่ายผลิตภัณฑ์น้ำมันหล่อลื่นเครื่องยนต์ ภายใต้เครื่องหมายการค้า “คาสโตรอล” (Castrol) และ “บีพี” (BP) ซึ่งทั้งสองผลิตภัณฑ์มีศักยภาพทางการตลาดที่ต่างกันและเป็นที่ยอมรับของผู้บริโภค วัตถุประสงค์ส่วนใหญ่ที่ใช้ในการผลิตมาจากแหล่งภายในประเทศ บริษัทสามารถผลิตสินค้าที่มีคุณภาพและเพียงพอต่อความต้องการของลูกค้า อีกทั้งมีการปรับปรุงและพัฒนาเทคโนโลยีสินค้าอยู่ตลอดเวลาเพื่อให้ได้สินค้าที่มีคุณภาพสูงสุดและเหมาะสม หรือตรงตามความต้องการของลูกค้าได้มากที่สุด

พร้อมกันนี้ บริษัทได้ปรับปรุงแนวทางการกระจายสินค้า โดยส่วนใหญ่ผ่านตัวแทนจำหน่ายของบริษัทให้กับลูกค้า เพื่อทำการจัดส่งสินค้าได้สะดวก ถูกต้อง รวดเร็ว และง่ายต่อการควบคุมดูแลและเข้าถึงผู้บริโภคได้อย่างทั่วถึง

การตลาดและภาวะการแข่งขัน

ภาวะการตลาดมีการแข่งขันรุนแรง คู่แข่งขันยังคงใช้กลยุทธ์การตัดราคา จัดรายการโปรโมชั่น และโฆษณาตามสื่อต่าง ๆ อย่างต่อเนื่อง บริษัทผู้จำหน่ายน้ำมันหล่อลื่นเครื่องยนต์ 5 อันดับแรกในตลาด ได้แก่ ปตท. เซลล์ บีพี - คาสโตรอล คาลเทกซ์ และ เอ็กซอลโมบิล สัดส่วนในตลาดของทั้ง 5 บริษัทรวมกันประมาณ 65% และอีก 35% ประมาณ 200 บริษัท เป็นคู่แข่งรายย่อย บริษัทในฐานะที่เป็นหนึ่งในผู้นำและมีสัดส่วนในตลาดสูง จึงต้องปรับเปลี่ยนกลยุทธ์และวิธีการต่าง ๆ อย่างสม่ำเสมอ เพื่อรักษาสัดส่วนในตลาดและรักษาผลประโยชน์ให้อยู่ในสถานะที่ยังคงเดินหน้าต่อไปได้ และยังคงยึดหลักการเน้นคุณภาพของสินค้าและบริการที่ดีเลิศให้กับลูกค้าและผู้บริโภค เป็นปัจจัยในการประกอบธุรกิจที่สำคัญเสมอ ลูกค้ากลุ่มเป้าหมาย คือ ลูกค้าทั่วไปที่มียานพาหนะในการเดินทางและธุรกิจด้านการขนส่ง ทางบก และทางทะเล รวมถึงอุตสาหกรรมต่าง ๆ ที่ใช้เครื่องจักรหนัก

โครงการในอนาคต

เป้าหมายในอนาคตของบริษัท คือ เป็นผู้นำอย่างเด่นชัดในตลาดน้ำมันหล่อลื่น เครื่องยนต์ กลยุทธ์และนโยบายหลักคือ การพัฒนาสินค้าให้ตอบสนองความต้องการผู้บริโภคด้วยเทคโนโลยีที่ทันสมัย และการขยายฐานลูกค้าให้เพิ่มมากขึ้น โดยการมุ่งเน้นในกลุ่มร้านซ่อม และอู่รถอิสระสำหรับรถยนต์และรถจักรยานยนต์ โดยอาศัยความสัมพันธ์อันดี และการพัฒนาให้กลุ่มร้านซ่อมเหล่านี้มีภาพลักษณ์ การบริการและรูปแบบที่โดดเด่นแตกต่างจากคู่แข่ง และเป็นศูนย์บริการเปลี่ยนถ่ายน้ำมันเครื่องที่มีมาตรฐานภายใต้ชื่อ Castrol Auto Service และ Castrol BikePoint

นอกจากนี้ บริษัทยังเน้นการสื่อสารให้เข้าถึงผู้บริโภคโดยผ่านกิจกรรมที่ผู้บริโภคสนใจ เช่น การสปอนเซอร์รายการฟุตบอลโลกปี 2014 การแข่งขันเว็ลด์แรลลี่แชมเปียนชิพ การแข่งขันเว็ลด์ซูเปอร์ไบค์ เป็นต้น

บริษัท ไทยไฟเบอร์ออปติกส์ จำกัด

ลักษณะและการจัดหาผลิตภัณฑ์หรือบริการ

บริษัท ไทยไฟเบอร์ออปติกส์ จำกัด เป็นบริษัทร่วมทุนระหว่างบริษัท ลีอกซ์เลย์ จำกัด (มหาชน) และบริษัทบางกอกเทลคอม จำกัด ผู้ผลิตเคเบิลโทรศัพท์ที่ตัวนำทองแดงชั้นนำของประเทศไทย ภายใต้การถ่ายทอดเทคโนโลยีการออกแบบและผลิตสายเคเบิลใยแก้วนำแสงระดับโลกจาก Furukawa Electric Co., Ltd. ประเทศญี่ปุ่น ตามมาตรฐานสากล ITU (International Telecommunication Union) และบริษัทจัดจำหน่ายเคเบิลใยแก้วเพื่อโครงข่ายสำหรับผู้ให้บริการเทคโนโลยี 3G ซึ่งมีการประมูลใบอนุญาตเป็นที่เรียบร้อยแล้ว

ทั้งนี้ บริษัทให้ความสำคัญกับสิ่งแวดล้อมเป็นอย่างยิ่ง โดยออกแบบและผลิตผลิตภัณฑ์ที่เป็นมิตรกับสิ่งแวดล้อมตามมาตรฐานสากล ROHS (Restriction of Hazardous Substances Directive in electrical and electronic equipment) และ ISO 14001 บริษัทได้รับการรับรองระบบคุณภาพ ISO 9001:2008 และ ISO 14001:2004 จากผู้ให้การรับรองระดับโลก BUREAU VERITAS (BVQI)

การตลาดและภาวะการแข่งขัน

ประเทศไทยกำลังขยายเครือข่ายโทรคมนาคม 3G หลังจากประมูลใบอนุญาตแล้ว ความต้องการใช้งานอินเทอร์เน็ตความเร็วสูง (Broadband) และ WIFI เพิ่มมากขึ้น การรับข้อมูลข่าวสารทั้งภาพและเสียง (MultiMedia) ในอุปกรณ์สมาร์ตโฟนที่พกพา ยังคงต้องอาศัยโครงข่ายใยแก้วนำแสงเป็นหลัก กระทรวงอุตสาหกรรมได้ให้ความสำคัญของเคเบิลใยแก้วนำแสงจึงได้ออกเป็นมาตรฐานบังคับ มอก. สำหรับเคเบิลใยแก้วนำแสง ซึ่งผู้ผลิตและผู้นำเข้าต้องได้รับใบอนุญาตทำผลิตภัณฑ์อุตสาหกรรมที่มีพระราชกฤษฎีกากำหนดให้ต้องเป็นไปตามมาตรฐาน หรือนำเข้าสายเคเบิลใยแก้วนำแสงที่จำหน่ายในประเทศไทยเท่านั้น

บริษัทได้ดำเนินการขยายการผลิตเพื่อรองรับตลาดอาเซียน ด้วยความต้องการของตลาดภายในประเทศยังคงมีสูงอยู่ ทำให้มีคู่แข่งรายใหม่ ๆ มาลงทุนเพิ่มในประเทศ นอกเหนือจากการนำเข้าจากจีนเป็นส่วนใหญ่ ซึ่งราคาเป็นปัจจัยหลักในการทำตลาด อย่างไรก็ตาม ลูกค้าที่ซื้อผลิตภัณฑ์ที่ไม่ได้มาตรฐานต้องบำรุงรักษาเปลี่ยนเคเบิลใยแก้วนำแสงใหม่ ทำให้ต้องเสียค่าใช้จ่ายซ้ำซ้อนและมีปัญหาในการบริการแก่ลูกค้า

งานที่ยังไม่ได้ส่งมอบและโครงการในอนาคต

บริษัทอยู่ระหว่างดำเนินงานโครงการ NEdNet ร่วมกับบริษัท ล็อกซเลย์ จำกัด (มหาชน) อีก 1 ปี บริษัทยังคงพัฒนาผลิตภัณฑ์ให้เหมาะสมกับการใช้งานและรองรับโครงข่าย FTTx indoor and outdoor สำหรับตลาด FTTx แล้ว

บริษัท บลูสโคป สตีล (ประเทศไทย) จำกัด

บริษัท บลูสโคป โลสจาร์ (ประเทศไทย) จำกัด

ลักษณะและการจัดหาผลิตภัณฑ์หรือบริการ

บริษัท บลูสโคป สตีล (ประเทศไทย) จำกัด และ บริษัท บลูสโคป โลสจาร์ (ประเทศไทย) จำกัด เป็นบริษัทร่วมลงทุนระหว่างบริษัท ล็อกซเลย์ จำกัด (มหาชน) กับ บลูสโคป สตีล ลิมิเต็ด (BlueScope Steel Limited) ซึ่งเป็นบริษัทชั้นนำของออสเตรเลียที่มีการลงทุนมากที่สุดในประเทศไทย และเป็นผู้นำระดับโลกด้านผลิตภัณฑ์เหล็กเคลือบ ดำเนินธุรกิจในการผลิตและจำหน่ายผลิตภัณฑ์เหล็กเคลือบสังกะสี เหล็กเคลือบสี และเหล็กเคลือบผสมระหว่างอลูมิเนียมกับสังกะสี โดยมีโรงงานผลิตเหล็กที่นิคมอุตสาหกรรมมาบตาพุด โรงงานเคลือบโลหะผสมด้วยวิธีการชุบร้อนแบบต่อเนื่อง และโรงงานเหล็กเคลือบสี ปัจจุบันเป็นผู้ผลิตและจัดจำหน่ายแต่เพียงผู้เดียว ในส่วนของเหล็กเคลือบโลหะผสม ZINCALUME ซึ่งเป็นเหล็กเคลือบโลหะผสมระหว่างอลูมิเนียมกับสังกะสี มีประสิทธิภาพในการต้านทานการกัดกร่อนและการเกิดสนิม มีอายุการใช้งานที่ยาวนานกว่าเหล็กเคลือบสังกะสีถึง 4 เท่าตัว และผลิตภัณฑ์เหล็กเคลือบสี CRP ANTIBACTERIAL WITH FOODGRADE เป็นเหล็กเคลือบสีที่ได้รับการออกแบบเป็นพิเศษสำหรับการนำไปใช้งานเป็นผนังห้องเย็นในอุตสาหกรรมอาหาร และได้รับการออกแบบให้ตรงตามเงื่อนไขของ USDA (United States Department of Agriculture) เพื่อให้เหมาะสมกับสภาพการใช้งานของผนังห้องเย็นเป็นเวลานาน ขณะเดียวกันยังเป็นผู้นำเทคโนโลยีด้านการผลิตเหล็กเคลือบที่ทันสมัยสำหรับอาคารและอุตสาหกรรมการก่อสร้าง รวมถึงเป็นผู้ผลิตเหล็กรีดสำเร็จรูป (roll former) เพื่องานก่อสร้างอาคารและงานโครงสร้างอาคารเหล็กสำเร็จรูป (PEB)

การตลาดและภาวะการแข่งขัน

การเคลื่อนไหวของราคาเหล็กยังคงค่อนข้างผันผวนตามวิกฤตเศรษฐกิจโลก ตลาดภายในประเทศโดยรวมมีอัตราขยายตัวที่ลดลงและมีการแข่งขันสูง เนื่องจากภาวะเศรษฐกิจในประเทศที่ชะลอตัวจากปัจจัยทางการเมือง และสืบเนื่องจากผลกระทบน้ำท่วมใหญ่เมื่อปลายปี 2554 ส่งผลให้มีการเลื่อนการลงทุนในโครงการสาธารณูปโภค (Mega Project) ของภาครัฐ ทำให้ผู้ประกอบการภายในประเทศชะลอและเลื่อนการลงทุน บริษัทได้ปรับกลยุทธ์ทางการตลาดเพื่อตอบสนองความต้องการของตลาดได้หลากหลายและรวดเร็วยิ่งขึ้น รวมทั้งการเสนอรูปแบบธุรกิจแบบครบวงจรในลักษณะ Turnkey Project ในโครงการก่อสร้างอาคารสำเร็จรูปด้วยต้นทุนที่ประหยัดกว่า ทั้งขนาดเล็ก และขนาดใหญ่ นอกจากนี้ บริษัทยังได้มุ่งเน้นในการพัฒนาตลาดที่พักอาศัยและอาคารขนาดเล็กเพื่อขยายโอกาสทางธุรกิจในต่างจังหวัดภายใต้แบรนด์สินค้า P-ZACS® และ จิงใจเหล็ก® จนมีผลการเติบโตเป็นที่น่าพอใจ ส่วนตลาดต่างประเทศยังคงชะลอตัวอยู่เช่นกัน ซึ่งเป็นผลจากการขยายตัวทางเศรษฐกิจของกลุ่มประเทศผู้นำทางเศรษฐกิจที่มีแนวโน้มลดลงจากวิกฤตทางสถาบันการเงินในสหรัฐและสหภาพยุโรป

โครงการในอนาคต

บริษัทมุ่งเน้นการเพิ่มสัดส่วนในตลาดวัสดุก่อสร้างภายในประเทศ โดยเฉพาะจากผลิตภัณฑ์ใหม่ที่มีคุณลักษณะเด่นเฉพาะด้าน ที่สามารถตอบสนองความต้องการลูกค้า เช่น ผลิตภัณฑ์เหล็กเคลือบสี CLEAN COLORBOND® Thermatech ที่ตอบสนองการออกแบบอาคารประหยัดพลังงาน รวมทั้งเหล็กเคลือบสี PZACS Natural และ Dazzle ซึ่งมีลักษณะผิวที่สวยงามเหมาะกับตลาดหลังคาเหล็กสำหรับผู้ใช้ทั่วไป พร้อมทั้งมุ่งเน้นการสร้างแบรนด์ในตลาดที่พักอาศัยและอาคารขนาดเล็กเพื่อสร้างมูลค่าและความสามารถในการแข่งขันของสินค้า นอกจากนี้ ทางบริษัทยังคงมุ่งพัฒนาผลิตภัณฑ์สำเร็จรูป เช่น อาคารสำเร็จรูป Ranbuild® และระบบโครงสร้างหลังคาสำเร็จรูป EnduroFrame® เพื่อสร้างโอกาสทางการตลาดให้มากขึ้น

หน่วยงานสนับสนุน



กลุ่มบริหารและการเงิน

หน้าที่และความรับผิดชอบของหน่วยงาน

กลุ่มดูแลรับผิดชอบงานด้านการเงิน บัญชี กฎหมาย รวมทั้งสินเชื่องานโครงการ สินเชื่อเงินทุนหมุนเวียนทั่วไป และการลงทุนอื่นๆ ที่เกี่ยวข้อง โดยแบ่งการบริหารงานออกเป็น 5 ฝ่าย ได้แก่ ฝ่ายบัญชีบริหาร ฝ่ายการเงินและสินเชื่อ ฝ่ายบริหารเงินทุนและสินเชื่อโครงการ ฝ่ายกฎหมายและหลักทรัพย์ และฝ่ายกลยุทธ์การลงทุนและนักลงทุนสัมพันธ์

การดำเนินงานในปีที่ผ่านมาและโครงการในอนาคต

ในปี 2555 กลุ่มยังคงรักษานโยบายบริหารงานโดยเน้นการดูแลรักษาสภาพคล่องทางการเงิน จัดเตรียมสินเชื่อโครงการแยกต่างหากจากสินเชื่อเงินทุนหมุนเวียนทั่วไป ตลอดจนเลือกใช้เครื่องมือทางการเงินที่เหมาะสมมาบริหารงานเพื่อให้เกิดประสิทธิภาพสูงสุดและมีต้นทุนทางการเงินที่สามารถแข่งขันได้ พร้อมกับดำเนินการเร่งรัดเก็บเงินจากลูกหนี้ให้เป็นไปตามระยะเวลาที่กำหนด และพิจารณาให้วงเงินสินเชื่ออย่างเคร่งครัดเพื่อป้องกันการเกิดหนี้สงสัยจะสูญ นอกจากนี้ กลุ่มได้ดำเนินการปรับระบบการทำงานให้สอดคล้องกับระบบบัญชีที่ต้องรองรับมาตรฐานการบัญชีและกฎระเบียบใหม่ๆ รวมทั้งจัดอบรมให้ความรู้กับผู้เกี่ยวข้องเพื่อเตรียมการเข้าสู่ประชาคมเศรษฐกิจอาเซียน นอกจากนี้ กลุ่มได้ให้ความสำคัญกับการให้ข้อมูลกับนักลงทุนและนักวิเคราะห์มากขึ้น เพื่อให้ให้นักลงทุน นักวิเคราะห์และผู้ที่เกี่ยวข้อง (Stakeholder) เข้าใจถึงภาพรวมของธุรกิจทั้งกลุ่มบริษัท และแผนการดำเนินงานในอนาคต ซึ่งในปีนี้นักกลุ่มได้เข้าร่วมโครงการของตลาดหลักทรัพย์แห่งประเทศไทยในโครงการให้คำปรึกษาด้านนักลงทุนสัมพันธ์แก่บริษัทจดทะเบียน ซึ่งมีวัตถุประสงค์เพื่อส่งเสริมและสนับสนุนให้บริษัทจดทะเบียนพัฒนางานด้านนักลงทุนสัมพันธ์

ในปี 2556 กลุ่มมุ่งเน้นในเรื่องการเพิ่มทักษะสำคัญให้ทั่วถึงบุคลากรในทุกระดับเพื่อความสำเร็จอย่างยั่งยืนขององค์กร โดยพัฒนากระบวนการทำงานและระบบเทคโนโลยีให้มีประสิทธิภาพมากยิ่งขึ้น เพื่อสอดคล้องกับโลกสมัยใหม่ ซึ่งอยู่ในยุคฐานความรู้ (Knowledge Base) และการสื่อสารไร้พรมแดน โดยเน้นเรื่องของนวัตกรรม รวมทั้งพัฒนาบุคลากรให้มีศักยภาพพร้อมรับการเปลี่ยนแปลง และความพร้อมสู่การเป็นมืออาชีพ ขับเคลื่อนไปเป็นทีมพร้อมกันกับหน่วยงานอื่นๆ ขององค์กรด้วยเป้าหมายเดียวกัน และมีความผูกพันต่อองค์กร อีกทั้งยังคงต้องเน้นการบริหารต้นทุนทางการเงินให้มีความมีประสิทธิภาพ ขยายวงเงินสินเชื่อการค้าเพิ่มขึ้นเพื่อรองรับการลงทุนและธุรกิจใหม่ที่จะเกิดขึ้นในอนาคต นอกจากนี้ จากภาวะความเสี่ยงเศรษฐกิจโลกที่ยังคงมีความผันผวนทำให้กลุ่มได้ตระหนักถึงผลกระทบที่อาจมีต่อผลการดำเนินงาน จึงมีแผนผลักดันให้มีการวางแผนงานที่ละเอียดรอบคอบขึ้น โดยเฉพาะด้านการลงทุนที่ต้องคำนึงถึงความเสี่ยงเป็นสำคัญควบคู่กันไปกับการรักษาความสัมพันธ์ระหว่างผลตอบแทนและระยะเวลาคืนทุน ส่วนด้านนักลงทุนสัมพันธ์จะมุ่งเน้นสร้างความเข้าใจถึงภาพรวมของธุรกิจและแผนการดำเนินงานในอนาคต รวมทั้งการนำมุมมองจากภายนอกทั้งจากนักลงทุนและนักวิเคราะห์เสนอต่อผู้บริหารเพื่อให้มีการพัฒนาสู่ความเป็นสากลมากยิ่งขึ้น

ฝ่ายตรวจสอบภายใน

หน้าที่และความรับผิดชอบของหน่วยงาน

ฝ่ายตรวจสอบภายในเป็นหน่วยงานอิสระ มีหน้าที่ในการตรวจสอบ และประเมินความเพียงพอของมาตรการควบคุมภายในของบริษัท และบริษัทในเครือ และประเมินการบริหารความเสี่ยง จัดทำรายงานสรุปผลการตรวจสอบและสอบทานพร้อมข้อเสนอแนะ ตลอดจนติดตามผลการตรวจสอบและการสอบทาน การปรับปรุงตามข้อเสนอแนะ นอกจากนี้ยังทำการสอบทานรายการที่เกี่ยวข้องกัน การวิเคราะห์รวมถึงหน้าที่ในการควบคุมและตรวจสอบอื่นๆ ตามที่ได้รับมอบหมาย ตลอดจนการให้คำปรึกษาแก่ฝ่ายต่างๆ ทำให้มั่นใจได้ว่า บริษัทและบริษัทในเครือมีระบบข้อมูล และรายงานทางการเงินที่มีความถูกต้อง เชื่อถือได้ และบริษัทได้มีการปฏิบัติตามกฎระเบียบ นโยบายการทำงานและกฎหมายที่เกี่ยวข้อง ทรัพย์สินของบริษัทมีอยู่จริง และได้มีการควบคุม จัดเก็บรักษาเป็นอย่างดี ทำให้การทำงานของ บริษัทและบริษัทในเครือ ได้ดำเนินไปอย่างถูกต้อง รัดกุม มีประสิทธิภาพและประสิทธิผล ตรงตามเป้าหมายที่วางไว้

ผลการดำเนินงานในปีที่ผ่านมาและโครงการในอนาคต

ฝ่ายได้จัดทำแผนการตรวจสอบประจำปีให้คณะกรรมการตรวจสอบพิจารณาสอบทานและอนุมัติแผนการตรวจสอบประจำปีดังกล่าว ฝ่ายได้ร่วมสอบทานข้อมูลทางการเงินที่เสนอแก่ผู้บริหาร และทำการตรวจสอบและสอบทานระบบการควบคุมภายในของบริษัทและบริษัทในเครือ ให้คำปรึกษาทั้งทางด้านบัญชีและด้านระบบการควบคุมภายในแก่ฝ่ายต่าง ๆ ของบริษัท และบริษัทในเครือ และรายงานผลการตรวจสอบพร้อมได้ให้ข้อเสนอแนะ ฝ่ายยังทำหน้าที่เป็นผู้ช่วยเหลือและสนับสนุนการพัฒนากระบวนการของฝ่ายต่าง ๆ ภายในบริษัท และบริษัทในเครือ เพื่อให้บริษัทและบริษัทในเครือมีระบบการควบคุมภายในที่ดีมีประสิทธิภาพ และเพื่อเป็นการสนับสนุนให้ทุกหน่วยงานดำเนินงานให้บรรลุตามเป้าหมายของบริษัทที่วางไว้

ฝ่ายตรวจสอบภายในยังได้สอบทานรายการที่เกี่ยวข้องกัน เพื่อให้เกิดความมั่นใจว่าบริษัทได้มีการดำเนินการที่เป็นไปตามหลักเกณฑ์ของสำนักงานคณะกรรมการกำกับหลักทรัพย์และตลาดหลักทรัพย์ (ก.ล.ต.) และตลาดหลักทรัพย์แห่งประเทศไทย (ตลท.)

ฝ่ายตรวจสอบภายในให้ความสำคัญต่อข้อเสนอแนะหรือข้อคิดเห็นจากผู้สอบบัญชีภายนอก เพื่อนำไปพัฒนาระบบงานทั่วไปของบริษัทให้มีประสิทธิภาพมากยิ่งขึ้น และยังได้ให้ความสำคัญต่อการที่บริษัทต้องมีระบบการควบคุมภายในที่ดี ตามแนวทางการกำกับดูแลที่ดีและตามหลักธรรมาภิบาล โดยมีฝ่ายตรวจสอบภายในเป็นกลไกหลักและยังเป็นผู้สนับสนุนในการสร้างเสริมและควบคุมระบบการควบคุมภายในของบริษัทให้มีความเหมาะสมเพียงพออย่างต่อเนื่อง

ฝ่ายบริหารกลุ่มสื่อสารองค์กร

หน้าที่และความรับผิดชอบของหน่วยงาน

ฝ่ายมีหน้าที่ดูแลและสนับสนุนงานทางด้านประชาสัมพันธ์ โฆษณา กิจกรรมส่งเสริมการตลาดและสังคม รวมทั้งดูแลงานด้านข้อมูลธุรกิจ สื่อสิ่งพิมพ์ และสื่อออนไลน์ต่าง ๆ ที่สำคัญ เช่น โปสเตอร์ ปฏิทิน เว็บไซต์ งานด้านศิลปกรรม และงานกราฟิกดีไซน์

ผลการดำเนินงานในปีที่ผ่านมาและโครงการในอนาคต

ปี 2555 ฝ่ายได้ดำเนินงานด้านการประชาสัมพันธ์ โฆษณา และกิจกรรมส่งเสริมการตลาด เพื่อสนับสนุนกลุ่มธุรกิจต่าง ๆ ของบริษัทอย่างต่อเนื่อง เช่น การเปิดตลาดและผลิตภัณฑ์ใหม่ของกลุ่มธุรกิจการค้า กลุ่มธุรกิจสารสนเทศ และโทรคมนาคม กลุ่มธุรกิจเทคโนโลยี กลุ่มธุรกิจบริการ กลุ่มธุรกิจงานโครงการ โครงการสลากออนไลน์ เป็นต้น รวมทั้งงานด้านข้อมูลธุรกิจและข่าว ทั้งบนสื่อสิ่งพิมพ์ และสื่อออนไลน์ เช่น Loxley Website, LoxFeed, Loxley Facebook ตลอดจนร่วมประสานงานให้การสนับสนุนกิจกรรมทั้งภายในและภายนอก ได้แก่ ชมรมพนักงาน งานเลี้ยงรับรอง ถ่ายภาพ งานประชุมงานศิลปกรรม งานกิจกรรมสังคม และงานแสดงสินค้า เป็นต้น

สำหรับปี 2556 ฝ่ายยังคงให้บริการสนับสนุนงานของกลุ่มธุรกิจของบริษัทและบริษัทย่อยเป็นลำดับแรก โดยจะมุ่งเน้นงานทางด้านประชาสัมพันธ์ โฆษณา งานส่งเสริมกิจกรรมการตลาด สังคม กิจกรรมภายใน และงานติดต่อกับสื่อมวลชนเหมือนเช่นที่ผ่านมา

กลุ่มทรัพยากรบุคคลและบริหาร

กลุ่มทรัพยากรบุคคลและบริหาร ประกอบด้วย ฝ่ายทรัพยากรบุคคล ฝ่ายบริหารและธุรการ และฝ่ายกิจกรรมองค์กรเพื่อสังคม

ฝ่ายทรัพยากรบุคคล

หน้าที่และความรับผิดชอบของหน่วยงาน

ฝ่ายมีหน้าที่รับผิดชอบในการบริหารและพัฒนาทรัพยากรบุคคล โดยดำเนินการประสานงานและให้คำปรึกษาในเรื่องการบริหารค่าจ้างและสวัสดิการ การสรรหาบุคลากร การกำหนดกลยุทธ์ด้านทรัพยากรบุคคล โดยเฉพาะอย่างยิ่งในเรื่องการวางแผนและพัฒนาบุคลากร ให้บรรลุตามภารกิจและวิสัยทัศน์ของบริษัท โดยเน้นการปรับตัวให้สอดคล้องกับสภาวะแวดล้อมและการแข่งขันทางธุรกิจ เน้นการบริหารงานเชิงรุก และนำเทคโนโลยีสารสนเทศเข้ามาช่วยในการทำงาน

ผลการดำเนินงานในปีที่ผ่านมาและโครงการในอนาคต

ในระหว่างปี 2555 บริษัทวางเป้าหมายในการเสริมสร้างทักษะ ความรู้ และความสามารถของพนักงานทั้งในเรื่องงานปัจจุบันและเตรียมความพร้อมสำหรับการเจริญเติบโตของบุคลากรในอนาคต โดยเฉพาะอย่างยิ่งผู้บริหารในระดับต้นและระดับกลาง โดยสานต่อหลักสูตร Team Quality Management (TQM) ร่วมกับสถาบันพัฒนาบุคลากรชั้นนำจากภายนอกอย่างต่อเนื่อง อีกทั้งยังเน้นการพัฒนา Talents ของบริษัทด้วยหลักสูตร Advanced - TQM และ Young Executives Synergy (YES) เพื่อเสริมสร้างทักษะ ความรู้ ความสามารถให้กลุ่มเป้าหมายดังกล่าว ฝ่ายยังคงเน้นการจัดกิจกรรมเพื่อส่งเสริมการสื่อสารภายในและกิจกรรมพนักงานสัมพันธ์ในรูปแบบต่าง ๆ เพื่อให้พนักงานได้มีส่วนร่วมมากขึ้น และมีความสัมพันธ์อันดีในหมู่พนักงาน เช่น HR พาณิชย์, HR พาณิชย์, และ HR on the Road) นอกจากนี้ ฝ่ายยังได้รองรับการขยายตัวของธุรกิจของบริษัท โดยการสรรหาผู้บริหารและพนักงานที่มีคุณสมบัติเหมาะสม อาทิเช่น การลงทุนในธุรกิจอาหารและบริการ รวมถึงการขยายธุรกิจไปยังตลาดต่างประเทศ

ในปี 2556 ฝ่ายได้รับมอบหมายนโยบายให้เน้นความสำคัญเรื่อง Staff Efficiency & Productivity รวมถึงการบริหารโครงการและลดต้นทุน และเตรียมความพร้อมสำหรับการขยายตัวไปยังตลาด AEC+ นอกจากนี้ ฝ่ายจะเน้นการประสานงาน การทำงานร่วมกัน ของฝ่ายทรัพยากรบุคคลของกลุ่มลูกค้าเพื่อให้เกิดประสิทธิภาพและประสิทธิผลมากที่สุด และสนับสนุนนโยบายการเดินหน้าเป็นกลุ่มลูกค้าต่อไป

กิจกรรมองค์กรเพื่อสังคม

บริษัท ลีอิกซ์เลย์ จำกัด (มหาชน) มีพันธกิจในการเสริมสร้างกิจกรรมเพื่อทำประโยชน์ให้กับสังคม องค์กร คู่ค้า และพนักงานควบคู่ไปด้วย โดยได้ดำเนินโครงการร่วมกับเครือข่ายจิตอาสาและชุมชนตลาดปิ่นัง คลองเตย ตั้งแต่ปี 2553 ถึงปี 2554 ภายใต้ชื่อ “โครงการพลิกฟื้นพื้นที่ เพื่อชุมชนอยู่ยั่งยืน” ระยะที่ 1 และ ระยะที่ 2 และ ปี 2555 ได้ดำเนิน “โครงการชุมชนอยู่ยั่งยืนอย่างมีส่วนร่วม” ในลักษณะเป็นภาคีเครือข่าย รวมทั้งร่วมสนับสนุนกลุ่มจิตอาสาเพื่อพัฒนา ลาคrosse ไทย (THAI COMMUNITY LACROSSE) ริเริ่มดำเนินโครงการ LOXLEY THAI COMMUNITY LACROSSE (LTCL) นอกจากนี้ บริษัทยังได้ดำเนินโครงการพิเศษสนับสนุนด้านการศึกษาแก่ผู้พิการทางสมองและปัญญา และนักกีฬาแบดมินตันคนพิการทีมชาติไทย โดยมอบงบประมาณสนับสนุนกิจกรรมผ่าน “สเปเชียลโอลิมปิคแห่งประเทศไทย” และ “สมาคมกีฬาคนพิการแห่งประเทศไทย”



โครงการชุมชนอยู่ยั่งยืนอย่างมีส่วนร่วม เป็นการ จัดกิจกรรมในลักษณะเป็นภาคีเครือข่ายเน้นการมีส่วนร่วม ทั้งพนักงาน ชุมชนตลาดปิ่นัง และชุมชนพัฒนา 70 ไร่ โดย มุ่งประเด็นด้านการศึกษา สังคม และสิ่งแวดล้อมโดยจัด กิจกรรมพัฒนาศักยภาพให้กับกลุ่มเยาวชนชุมชนตลาดปิ่นัง ฝึกฝนให้รู้จักคิด พูด ฟัง และเรียนรู้การวางแผนการทำงาน อย่างเป็นระบบ พร้อมทั้งได้ขยายพื้นที่การดำเนินการไปยัง ชุมชนพัฒนา 70 ไร่ คลองเตย โดยร่วมกับ “มูลนิธิศึกษาเอเชีย” จัดกิจกรรมส่งเสริมการอ่านในครอบครัว ในลักษณะองค์กร ภาคี ขยายความร่วมมือจากชุมชนสู่ชุมชน และขยายแนวคิดสู่

ครอบครัวอื่นๆ ในชุมชน นอกจากนี้ยังได้ร่วมกับ “มูลนิธิดวงประทีป” ดำเนินโครงการสื่อนิทานสร้างสรรค์สังคม โดยรวบรวมอาสาสมัคร เข้าร่วมอบรม และออกแบบผลิตสื่อนิทานหุ่นมือ เพื่อนำไปถ่ายทอดให้กับอาสาสมัครอื่นๆ และส่งมอบให้มูลนิธิดวงประทีป นำไปใช้ในการขับเคลื่อนกิจกรรมตามแนวทางของมูลนิธิฯ

โครงการ LOXLEY THAI COMMUNITY LACROSSE (LTCL) ดำเนินโครงการโดยกลุ่มจิตอาสาเพื่อพัฒนา ลาคrosse ไทย (THAI COMMUNITY LACROSSE) จัดฝึกอบรมทักษะการเล่นกีฬา LACROSSE ให้กับนักเรียนโรงเรียนวัดคลองเตย เพื่อสร้างเสริม สุขภาพที่ดีให้เด็กและเยาวชนผู้ด้อยโอกาสในชุมชนแออัด และ กระตุ้นให้เด็กและเยาวชนเห็นคุณค่าในตนเอง และใช้เวลาว่างใน ทางสร้างสรรค์

โครงการพิเศษสนับสนุนด้านการศึกษาแก่ผู้พิการทางสมองและปัญญา และนักกีฬาแบดมินตันคนพิการทีมชาติไทย โดยการมอบงบประมาณสนับสนุนกิจกรรม ของ “สเปเชียลโอลิมปิคแห่งประเทศไทย” เพื่อจัดกิจกรรม การแข่งขันกีฬาสเปเชียลโอลิมปิคแห่งชาติ การแข่งขันทักษะกลไก MATP 4 ภาค และการแข่งขันกิจกรรมกีฬาอนุชน ทั้งนี้เพื่อเปิดโอกาสให้นักกีฬาคนพิการได้มีเวทีแสดงออกถึงความสามารถทางด้านกีฬา และพัฒนาสมรรถภาพของ ร่างกายอย่างต่อเนื่อง และ สนับสนุนงบประมาณให้กับนักกีฬาแบดมินตันคนพิการทีมชาติไทย ซึ่งอยู่ภายใต้การ ดูแลของ “สมาคมกีฬาคนพิการแห่งประเทศไทย” เพื่อจัดซื้ออุปกรณ์ที่ใช้ในการแข่งขันบางส่วน และสนับสนุนการ



เดินทางเข้าร่วมการแข่งขัน ทั้งใน ระดับประเทศ และต่างประเทศ รวมทั้งได้ให้การสนับสนุนงบประมาณในด้านการศึกษาแก่ผู้พิการทางสมองและปัญญา และกิจกรรมการแข่งขัน กีฬานักกีฬาแบดมินตันคนพิการ อีกด้วย

ปัจจัยความเสี่ยง

ปัจจัยความเสี่ยงในส่วนธุรกิจ

ความเสี่ยงจากการพึ่งพาลูกค้ารายใหญ่

รายได้หลักจากการดำเนินงานโครงการของบางหน่วยงานในกลุ่มบริษัท เป็นรายได้จากการให้บริการแก่ลูกค้ารายใหญ่เพียง 1-2 ราย แม้กลุ่มบริษัทสามารถได้รับงานประมูลสม่ำเสมอ แต่ปัจจุบัน สภาพการแข่งขันในธุรกิจมีการแข่งขันที่สูงมาก ทั้งด้านราคา เทคโนโลยี และบริการ ทั้งจากคู่แข่งภายในประเทศและคู่แข่งจากต่างประเทศ กลุ่มบริษัทมีโอกาสที่จะสูญเสียรายได้บางส่วนจากลูกค้าเหล่านี้ ซึ่งอาจกระทบต่อรายได้ของกิจการ อย่างไรก็ตาม กลุ่มบริษัทได้พยายามลดโอกาสของการเกิดกรณีดังกล่าว โดยเน้นการพัฒนาคุณภาพการบริการให้สอดคล้องกับสภาวะตลาดและความต้องการของลูกค้าให้ได้มากที่สุด รวมทั้งการรักษาความสัมพันธ์กับพันธมิตรทางธุรกิจให้แน่นแฟ้นอย่างต่อเนื่อง นอกจากนี้ หน่วยงานที่พึ่งพาลูกค้ารายใหญ่ได้ลดความเสี่ยงโดยการพัฒนา ปรับปรุง ระบบที่ให้บริการให้เป็นประโยชน์และเหมาะสมแก่ลูกค้าในภาคส่วนอื่น ที่มีแนวโน้มสามารถนำเทคโนโลยีที่บริษัทเสนอไปใช้งานในองค์กรได้

ความเสี่ยงจากการขยายธุรกิจและการลงทุนในธุรกิจใหม่

บริษัทมีนโยบายแสวงหาโอกาสทางธุรกิจที่สามารถเสริมสร้างความร่วมมือและเพิ่มรายได้ให้กับธุรกิจเดิมของกลุ่มบริษัท อีกทั้งต้องเตรียมความพร้อมในการที่ประเทศไทยจะเข้าสู่ประชาคมเศรษฐกิจอาเซียนในขนาดตอนใกล้ ดังนั้น ในปี 2555 บริษัทได้มุ่งค้นหาโอกาสทางธุรกิจในประเทศเพื่อนบ้านใกล้เคียงมากขึ้น ได้แก่ สาธารณรัฐแห่งสหภาพพม่า และสาธารณรัฐประชาชนจีน จากเดิมที่ดำเนินการอยู่บ้างแล้วใน สาธารณรัฐสังคมนิยมเวียดนาม และสาธารณรัฐประชาธิปไตยประชาชนลาว นอกจากการขยายฐานลูกค้าไปยังต่างประเทศแล้ว บริษัทยังลงทุนในธุรกิจใหม่ เช่น ธุรกิจพลังงานทางเลือก ซึ่งบริษัทเล็งเห็นว่า เป็นธุรกิจที่เป็นมิตรกับสิ่งแวดล้อม ได้รับการสนับสนุนจากสังคมและรัฐบาล อีกทั้งสามารถให้ผลตอบแทนที่น่าพอใจที่มีความต่อเนื่องในระยะยาว อย่างไรก็ตาม ความเสี่ยงของธุรกิจดังกล่าวก็ยังมีอยู่ เช่น ความเสี่ยงทางกฎหมาย ข้อบังคับ นโยบายของรัฐบาล บริษัทตระหนักถึงความเสี่ยงและผลกระทบจากปัจจัยดังกล่าว จึงได้ทำการศึกษาข้อดีข้อเสีย ประกอบกับการพิจารณาอัตราผลตอบแทน ซึ่งคาดว่าจะให้ผลตอบแทนในระยะยาว สำหรับธุรกิจร้านอาหาร แม้มีการแข่งขันสูง แต่บริษัทเลือกเป็นตัวแทนแบรนด์อาหารระดับชั้นนำ อีกทั้งเป็นธุรกิจที่สามารถเสริมรายได้ให้กับธุรกิจเดิมของกลุ่มบริษัท และจะเป็นการนำไปสู่การสร้างแบรนด์สินค้าอุปโภค บริโภคของกลุ่มบริษัทเองในอนาคต

ปัจจัยความเสี่ยงในส่วนบริหาร

ความเสี่ยงด้านบุคลากร

บริษัทตระหนักดีว่าทรัพยากรบุคคลเป็นปัจจัยที่สำคัญอย่างยิ่งในการดำเนินธุรกิจ บริษัทให้ความสำคัญกับพนักงานทุกสาขาวิชาชีพ เนื่องจากหน้าที่ความรับผิดชอบของผู้บริหารและพนักงานทุกส่วนงานจะมีผลกระทบต่อกัน ไม่ว่าจะเป็นทางตรงหรือทางอ้อม บริษัทมุ่งมั่นที่จะรักษาบุคลากรของบริษัทโดยการดูแลให้ทุกคนได้รับความพึงพอใจในการทำงานอย่างเหมาะสมเพื่อลดความเสี่ยงในการสูญเสียบุคลากรที่สำคัญ ทั้งนี้ บริษัทได้จัดทำแผนสืบทอดและพัฒนาตำแหน่งงานเพื่อพัฒนาบุคลากรให้สามารถขึ้นมามีตำแหน่งได้ มีการส่งเสริมบุคลากรรุ่นใหม่ที่มีความรู้ความสามารถให้เป็นผู้บริหารรุ่นใหม่มากขึ้น จัดการอบรมและกิจกรรมต่างๆ เพื่อส่งเสริมความรู้ทางด้านการทำงาน ศิลธรรม และจิตใจ เน้นการทำงานเป็นทีมเพื่อให้พนักงานมีความสัมพันธ์ต่อกัน สุดท้ายนโยบายการให้ผลตอบแทน สวัสดิการ และผลตอบแทนพิเศษ (เช่น โบนัส) ตามเหมาะสม เป็นกลไกที่ทำให้บุคลากรมีความมุ่งมั่นที่จะทำงานให้บริษัทอย่างมีประสิทธิภาพและอยู่กับบริษัทในระยะยาว

ข้อพิพาททางกฎหมาย

กรณีบริษัท ล็อกซเลย์ จำกัด เทคโนโลยี จำกัด ซึ่งเป็นบริษัทร่วมของ บริษัท ได้ทำสัญญาจ้างให้บริการระบบเกมสลากระหว่างสำนักงานสลากกินแบ่งรัฐบาลของประเทศไทย เมื่อวันที่ 29 กรกฎาคม 2548 ตามเงื่อนไขของสัญญาดังกล่าว บริษัทร่วมต้องดำเนินการให้สามารถเริ่มจำหน่ายสลากด้วยเครื่องได้ภายในเจ็ดเดือนนับจากวันลงนามในสัญญา อย่างไรก็ตาม วันที่เริ่มจำหน่ายสลากจำเป็นต้องเลื่อนออกไปโดยยังไม่มีกำหนดระยะเวลาการเริ่มจำหน่ายสลากที่ชัดเจน

ตั้งแต่ปี 2551 เป็นต้นมา บริษัทร่วมได้ออกหนังสือเร่งรัดให้สำนักงานสลากกินแบ่งรัฐบาลปฏิบัติตามสัญญาดังกล่าว และชำระค่าเสียหายอันเนื่องมาจากการผิดสัญญา

กระทั่งปัจจุบัน สำนักงานสลากกินแบ่งรัฐบาลยังไม่กำหนดระยะเวลาการเริ่มจำหน่ายสลากได้อย่างชัดเจน บริษัทร่วมจึงได้ดำเนินการทางกฎหมายเพื่อให้สำนักงานสลากกินแบ่งรัฐบาลปฏิบัติตามสัญญา



รายละเอียดเกี่ยวกับบริษัท

ชื่อบริษัท : บริษัท ลีอกชเล็ญ จำกัด (มหาชน)
 สถานที่ตั้งสำนักงานใหญ่ : เลขที่ 102 ถนน ฒ ระนอง แขวงคลองเตย เขตคลองเตย กรุงเทพฯ 10110
 โทรศัพท์ : 0-2348-8000
 โทรสาร : 0-2348-8001
 ประเภทธุรกิจ : การพาณิชย์
 จำนวนและชนิดหุ้นทั้งหมดที่ออกจำหน่ายแล้ว :
 ทุนจดทะเบียน : จำนวน 2,000,000,000 บาท แบ่งออกเป็นหุ้นสามัญ 2,000,000,000 หุ้น
 หุ้นที่เรียกชำระแล้ว : จำนวน 2,000,000,000 บาท แบ่งออกเป็นหุ้นสามัญ 2,000,000,000 หุ้น
 มูลค่าที่ตราไว้หุ้นละ : 1.00 บาท

ข้อมูลเกี่ยวกับทุนจดทะเบียน

| วัน/เดือน/ปี ที่จดทะเบียน เปลี่ยนแปลง ในหนังสือบริคณห์สนธิ | ทุนที่เพิ่ม/ ทุนที่ลด (หน่วย : ล้านบาท) | ก่อนเพิ่มทุน/ หลังเพิ่มทุน (หน่วย : ล้านบาท) | เหตุผลในการ เพิ่มทุน/ลดทุน | สัดส่วนและราคา ในการเพิ่มทุน/ลดทุน |
|---|---|--|--|---|
| 1 เมษายน 2536 | 240.00 | 400.00 | เพื่อขยายธุรกิจ และเพิ่มเงินลงทุน | แบ่งออกเป็น 24,000,000 หุ้น มูลค่าหุ้นละ 10.00 บาท |
| 27 มกราคม 2538 | 60.00 | 460.00 | เพื่อรองรับการใช้สิทธิ ในการแปลงสภาพหุ้นกู้ | แบ่งออกเป็น 6,000,000 หุ้น มูลค่าหุ้นละ 10.00 บาท |
| 20 มีนาคม 2539 | 60.00 | 520.00 | เพื่อรองรับการใช้สิทธิ ในการแปลงสภาพหุ้นกู้ | แบ่งออกเป็น 6,000,000 หุ้น มูลค่าหุ้นละ 10.00 บาท |
| 30 พฤศจิกายน 2543 | (120.00) | 400.00 | เพื่อลดหุ้น ส่วนที่ยังไม่ได้ใช้ สิทธิแปลงสภาพ | แบ่งออกเป็น 12,000,000 หุ้น มูลค่าหุ้นละ 10.00 บาท |
| 4 ธันวาคม 2543 | 1,600.00 | 2,000.00 | - เพื่อขายให้กับผู้ถือหุ้นเดิม 65 ล้านหุ้น - เพื่อรองรับการใช้สิทธิในการ แปลงสภาพหุ้นกู้ 85 ล้านหุ้น - เพื่อจำหน่ายให้กรรมการและ พนักงานของบริษัท 10 ล้านหุ้น | - แบ่งออกเป็น 65,000,000 หุ้น มูลค่าหุ้นละ 10.00 บาท - แบ่งออกเป็น 85,000,000 หุ้น มูลค่าหุ้นละ 10.00 บาท - แบ่งออกเป็น 10,000,000 หุ้น มูลค่าหุ้นละ 10.00 บาท |
| 25 ธันวาคม 2546 | - | - | ลดมูลค่าหุ้นจากเดิม 10.00 บาท เป็น 1.00 บาท | แบ่งออกเป็น 2,000,000,000 หุ้น มูลค่าหุ้นละ 1.00 บาท |
| 3 พฤษภาคม 2550 | (1.92) | 1,998.07 | ยกเลิกหุ้นสามัญที่ยังมิได้ จำหน่าย | แบ่งออกเป็น 1,998,078,970 หุ้น มูลค่าหุ้นละ 1.00 บาท |
| 11 พฤษภาคม 2550 | 1.92 | 2,000.00 | - เพื่อจำหน่ายให้กับ บริษัท เอกภาวี จำกัด - เพื่อรองรับการใช้สิทธิใน การแปลงสภาพหุ้นกู้ | - แบ่งออกเป็น 2,000,000,000 หุ้น มูลค่าหุ้นละ 1.00 บาท - แบ่งออกเป็น 2,650,000,000 หุ้น มูลค่าหุ้นละ 1.00 บาท |
| 8 พฤษภาคม 2551 | (650.00) | 2,000.00 | เพื่อลดหุ้นที่สำรองไว้รองรับการ ใช้สิทธิในการแปลงสภาพหุ้นกู้ | แบ่งออกเป็น 2,000,000,000 หุ้น มูลค่าหุ้นละ 1.00 บาท |



โครงสร้างเงินทุน

(1) หลักทรัพย์ของบริษัท

ณ วันที่ 31 ธันวาคม 2555 บริษัทมีทุนจดทะเบียน 2,000,000,000 บาท
เรียกชำระแล้ว 2,000,000,000 บาท แบ่งเป็นหุ้นสามัญจำนวน 2,000,000,000 หุ้น
มูลค่าที่ตราไว้หุ้นละ 1 บาท

(2) ผู้ถือหุ้น

รายชื่อผู้ถือหุ้นรายใหญ่ 10 อันดับแรกของบริษัท ณ วันที่ 28 ธันวาคม 2555 (วันปิดสมุดทะเบียนพักการโอนหุ้น)
มีดังต่อไปนี้

| ลำดับที่ | รายชื่อ | จำนวนหุ้น | ร้อยละของ จำนวนหุ้นทั้งหมด |
|----------|-------------------------------|-------------|-------------------------------|
| 1 | บริษัท เอกภาวี จำกัด | 556,341,060 | 27.82 |
| 2 | บริษัท ไทยเอ็นวีดีอาร์ จำกัด* | 96,298,817 | 4.81 |
| 3 | นายเกียรติชัย ลิ้มปิไต่พิงษ์ | 75,104,000 | 3.75 |
| 4 | นางอำไพ หาญไกรวิไลย์ | 40,000,000 | 2.00 |
| 5 | นายไพโรจน์ ลำช้า | 35,589,030 | 1.78 |
| 6 | นายปรีชา แอ่งชุมทรัพย์ | 33,300,000 | 1.66 |
| 7 | นายธงชัย ลำช้า | 25,459,090 | 1.27 |
| 8 | นางวรรณพรณ จิงทรัพย์ไพศาล | 25,194,200 | 1.26 |
| 9 | นายโพธิพงษ์ ลำช้า | 24,733,680 | 1.23 |
| 10 | ม.ล.ประสพชัย เกษมสันต์ | 20,400,000 | 1.02 |

* บริษัท ไทยเอ็นวีดีอาร์ จำกัด เป็นบริษัทย่อยที่ตลาดหลักทรัพย์แห่งประเทศไทยจัดตั้งขึ้น NVDR มีลักษณะเป็นหลักทรัพย์จดทะเบียนโดยอัตโนมัติ (Automatic List) ผู้ลงทุนใน NVDR จะได้รับสิทธิประโยชน์ทางการเงินต่าง ๆ เหมือนการลงทุนในหุ้นสามัญของบริษัท แต่ไม่มีสิทธิในการออกเสียงในที่ประชุมผู้ถือหุ้น

บริษัท เอกภาวี จำกัด และกลุ่มลำช้า ประกอบด้วย

(ณ วันปิดสมุดทะเบียนผู้ถือหุ้น วันที่ 28 ธันวาคม 2555)

| รายชื่อ | ถือหุ้นร้อยละ |
|--------------------------|---------------|
| 1. บริษัท เอกภาวี จำกัด | 27.82 |
| 2. นายไพโรจน์ ลำช้า | 1.78 |
| 3. นายธงชัย ลำช้า | 1.27 |
| 4. นายโพธิพงษ์ ลำช้า | 1.23 |
| 5. นายบรรยงค์ ลำช้า | 0.96 |
| 6. ม.ร.ว.ส่างวรรณ ลำช้า | 0.56 |
| 7. นายเฉลิมโชค ลำช้า | 0.47 |
| 8. นายสุกิจ หวังหลี | 0.23 |
| 9. นางรุจิราภรณ์ หวังหลี | 0.23 |
| 10. นางจัญจรี ลำช้า | 0.19 |
| รวม | 34.74 |

(3) นโยบายการจ่ายเงินปันผล

บริษัทวางนโยบายการจ่ายเงินปันผลไม่ต่ำกว่าร้อยละ 40 ของกำไรสุทธิก่อนส่วนได้ส่วนเสียในบริษัทย่อย และบริษัทร่วม

ปี 2550 บริษัทงดจ่ายเงินปันผล เพื่อสำรองเงินทุนสำหรับขยายธุรกิจของบริษัทต่อไปในอนาคต ปี 2551 และ 2552 บริษัทงดจ่ายเงินปันผล เนื่องจากบริษัทมีผลขาดทุนสะสม ปี 2553 บริษัทจ่ายเงินปันผลหุ้นละ 0.05 บาท รวมเป็นเงิน 100 ล้านบาท ปี 2554 บริษัทจ่ายเงินปันผลหุ้นละ 0.075 บาท รวมเป็นเงิน 150 ล้านบาท

บริษัทย่อยของบริษัทมีนโยบายการจ่ายเงินปันผล เมื่อมีส่วนเกินจากกำไรจากการดำเนินงาน หักด้วยงบประมาณลงทุนเงินทุนหมุนเวียน และภาระหนี้ที่ต้องชำระ โดยการจ่ายเงินปันผลของบริษัทย่อยแต่ละบริษัท จะขึ้นอยู่กับประเภทของธุรกิจของบริษัทย่อย และภาวะอุตสาหกรรมของบริษัทย่อยนั้นๆ



รายละเอียดการเข้าไปถือหุ้นในบริษัทย่อยและ บริษัทร่วม ณ 31 ธันวาคม 2555

ณ วันที่ 31 ธันวาคม 2555 บริษัทมีทุนชำระแล้ว 2,000,000,000 บาท โดยมีการถือหุ้นในบริษัทย่อยทั้งทางตรงและทางอ้อม จำนวน 20 บริษัท กิจการที่ควบคุมร่วมกันและบริษัทร่วม รวม 15 บริษัท ดังนี้

บริษัทย่อยที่บริษัทถือหุ้นทางตรง

| ลำดับ | ชื่อบริษัท | ที่อยู่ | ประเภทธุรกิจ | ทุนจดทะเบียน (ล้านบาท) | สัดส่วน การลงทุน (%) |
|-------|---|---|---|---------------------------|----------------------------|
| 1 | บริษัท ลีอกซเลย์ ไวร์เลส จำกัด | เลขที่ 555 อาคารรสาทาวเวอร์ ถนนพหลโยธิน แขวงจตุจักร เขตจตุจักร กรุงเทพมหานคร | จำหน่ายและให้บริการระบบโทรคมนาคมและสารสนเทศ | 100 | 99 |
| 2 | บริษัท ดาต้า มายนิ่ง จำกัด (เดิมชื่อบริษัท ลีอกซเลย์ พลังงาน จำกัด) | เลขที่ 102 ถนน ณ ระนอง แขวงคลองเตย เขตคลองเตย กรุงเทพมหานคร | ประกอบกิจการค้า ให้บริการระบบอุปกรณ์เทคโนโลยีสารสนเทศ และคอมพิวเตอร์ | 8 | 99 |
| 3 | บริษัท ลีอกซบิท จำกัด (มหาชน) | เลขที่ 475 อาคารสิริวิญญู ชั้น 8 ยูนิต 801 ถนนศรีอยุธยา แขวงถนนพญาไท เขตราชเทวี กรุงเทพมหานคร | ประกอบกิจการค้า เครื่องโทรคมนาคม เครื่องคอมพิวเตอร์ และโปรแกรมคอมพิวเตอร์ | 375 | 99 |
| 4 | บริษัท ลีอกซเลย์ จี้อยท์ แอนด์ โฮลด์ จำกัด | เลขที่ 102 ถนน ณ ระนอง แขวงคลองเตย เขตคลองเตย กรุงเทพมหานคร | บริษัทโฮลดิ้ง | 1,000 | 99 |
| 5 | บริษัท ลีอกซเลย์ โมบาย จำกัด | เลขที่ 193/62 ชั้นที่ 16 อาคารเลคซ์ดา ถนนรัชดาภิเษก แขวงคลองเตย เขตคลองเตย กรุงเทพมหานคร | จำหน่าย บริการบัตรเติมเงินสตอ์อิเล็กทรอนิกส์ในรูปแบบต่าง ๆ | 20 | 99 |
| 6 | บริษัท แอล ฟู้ดโซลูชันส์ จำกัด | เลขที่ 102 ถนน ณ ระนอง แขวงคลองเตย เขตคลองเตย กรุงเทพมหานคร | ธุรกิจบริการด้านอาหาร | 10 | 99 |
| 7 | บริษัท ลีอกซเลย์ อินเตอร์เทรด (กวางโจว) จำกัด | Room 2011, 20 th Floor, 33 Yian Plaza, Jianshe Liu RD., Yaexiu, Guangzhou 510060 | การค้าในจีน | 0.16 USD | 99 |
| 8 | บริษัท แอล กรีนโซลูชัน จำกัด | เลขที่ 102 ถนน ณ ระนอง แขวงคลองเตย เขตคลองเตย กรุงเทพมหานคร | ผลิต จำหน่ายพลังงานทดแทนทุกรูปแบบ การขายไฟฟ้าและก๊าซ และการกำจัดขยะและของเสีย | 10 | 99 |
| 9 | บริษัท เอเซีย ซิเคียวริตี้ เมเนจเม้นท์ จำกัด | เลขที่ 102 ถนน ณ ระนอง แขวงคลองเตย เขตคลองเตย กรุงเทพมหานคร | ให้บริการรักษาความปลอดภัย ทำอากาศยานสุวรรณภูมิ และอื่น ๆ | 100 | 69 |
| 10 | บริษัท ลีอกซเลย์ พร็อพเพอร์ตี้ ดีเวลลอปเม้นท์ จำกัด | เลขที่ 102 ถนน ณ ระนอง แขวงคลองเตย เขตคลองเตย กรุงเทพมหานคร | ธุรกิจให้เช่าอาคาร ป้ายโฆษณาและให้บริการและอื่น ๆ | 133 | 66 |

| ลำดับ | ชื่อบริษัท | ที่อยู่ | ประเภทธุรกิจ | ทุนจดทะเบียน (ล้านบาท) | สัดส่วน การลงทุน (%) |
|-------|-----------------------------------|---|---|---------------------------|----------------------------|
| 11 | บริษัท พาร์ทโซน (ประเทศไทย) จำกัด | เลขที่ 19 ถนนรามคำแหง แขวงมีนบุรี เขตมีนบุรี กรุงเทพมหานคร | จำหน่ายอะไหล่ และอุปกรณ์ ยานพาหนะ | 25 | 64 |
| 12 | บริษัท การค้าลาว จำกัด | Unit 36, Bon Dongpalad, Alley 10 Chanthabouly District, Vientiane, LAO. P.D.R. | การค้าในสปป.ลาว | 4,135 ล้านบาท | 62 |
| 13 | บริษัท แอล ฟอรัซ 1 จำกัด | เลขที่ 102 ถนน ฒ ระนอง แขวงคลองเตย เขตคลองเตย กรุงเทพมหานคร | จัดหาผลิต จำหน่ายเครื่องฝึก ยิงเป้านิ่ง เป้าเคลื่อนไหว | 20 | 60 |
| 14 | บริษัท ล็อกซ์เลย์ โกลบอล จำกัด | เลขที่ 102 ถนน ฒ ระนอง แขวงคลองเตย เขตคลองเตย กรุงเทพมหานคร | ธุรกิจลงทุน | 99 | 51 |

บริษัทย่อยที่บริษัทมีอำนาจควบคุมและถือหุ้นทางตรง

| ลำดับ | ชื่อบริษัท | ที่อยู่ | ประเภทธุรกิจ | ทุนจดทะเบียน (ล้านบาท) | สัดส่วน การลงทุน (%) |
|-------|--------------------------------|---|----------------------------|---------------------------|----------------------------|
| 15 | บริษัท ล็อกซ์เลย์ เทรดิง จำกัด | เลขที่ 102 อาคารล็อกซ์เลย์ ถนน ฒ ระนอง แขวงคลองเตย เขตคลองเตย กรุงเทพมหานคร | จำหน่ายสินค้าอุปโภค บริโภค | 50 | 50 |

บริษัทย่อยที่บริษัทถือหุ้นทางอ้อม

| ลำดับ | ชื่อบริษัท | ที่อยู่ | ประเภทธุรกิจ | ทุนจดทะเบียน (ล้านบาท) | สัดส่วน การลงทุน (%) |
|-------|--|---|--|---------------------------|----------------------------|
| 16 | บริษัท ล็อกซ์บิท พีเอ จำกัด (มหาชน) (เดิมชื่อบริษัท พอยท์ เอเชีย จำกัด (มหาชน)) | เลขที่ 102 อาคารล็อกซ์เลย์ ชั้น 14 ถนน ฒ ระนอง แขวงคลองเตย เขตคลองเตย กรุงเทพมหานคร | ประกอบกิจการโทรคมนาคม บริการฐานข้อมูล คอมพิวเตอร์ | 45 | 99 |
| 17 | บริษัท เน็ทวัน เน็ทเวิร์ค โซลูชั่น จำกัด | เลขที่ 408/81 อาคารพหลโยธินเพลส ชั้น 19 ถนนพหลโยธิน แขวงสามเสนใน เขตพญาไท กรุงเทพมหานคร | ประกอบกิจการค้า เครื่อง คอมพิวเตอร์ รวมทั้งอะไหล่ และอุปกรณ์คอมพิวเตอร์ ทุกชนิด | 70 | 99 |
| 18 | บริษัท ไทยเกตเวย์ จำกัด | เลขที่ 102 ถนน ฒ ระนอง แขวงคลองเตย เขตคลองเตย กรุงเทพมหานคร | ประกอบกิจการค้า เครื่องโทรคมนาคม | 20 | 99 |

| ลำดับ | ชื่อบริษัท | ที่อยู่ | ประเภทธุรกิจ | ทุนจดทะเบียน ชำระแล้ว (ล้านบาท) | สัดส่วน การลงทุน (%) |
|-------|--|--|---|---------------------------------------|----------------------------|
| 19 | บริษัท โปรเฟสชั่นแนล คอมพิวเตอร์ จำกัด | เลขที่ 475 อาคารสิริปัญญา ชั้น 17-18 ถนนศรีอยุธยา แขวงถนนพญาไท เขตราชเทวี กรุงเทพมหานคร | บริการจัดหา บำรุงรักษา วางระบบงาน และติดตั้ง เครื่องคอมพิวเตอร์ รวมทั้งให้บริการบริหาร ศูนย์คอมพิวเตอร์ | 230 | 99 |
| 20 | บริษัท แอล ฮาร์ดแวร์ แอนด์ เซอร์วิส จำกัด | เลขที่ 44/385-389 หมู่ที่ 10 ถนนนวมินทร์ แขวงคลองกุ่ม เขตบึงกุ่ม กรุงเทพมหานคร | บริการติดตั้ง ซ่อมแซม อุปกรณ์ด้าน IT รวมทั้ง จำหน่ายคอมพิวเตอร์ และ อุปกรณ์ต่อพ่วงต่างๆ | 5 | 99 |

กิจการที่ควบคุมร่วมกันทางอ้อม

| ลำดับ | ชื่อบริษัท | ที่อยู่ | ประเภทธุรกิจ | ทุนจดทะเบียน ชำระแล้ว (ล้านบาท) | สัดส่วน การลงทุน (%) |
|-------|---|---|--|---------------------------------------|----------------------------|
| 1 | บริษัท วีเอช เซอร์วิสเช็ส (ไทย) จำกัด | เลขที่ 1 อาคาร ซี.พี.ทาวเวอร์ 2 (ฟอร์จูน ทาวน์) ชั้น 26 ถนนรัชดาภิเษก แขวงดินแดง เขตดินแดง กรุงเทพมหานคร | ดำเนินธุรกิจบูติกโฮเทล | 50 | 50 |
| 2 | บริษัท ล็อกซ์เลย์ แอนด์ เอไอที โฮลดิ้ง จำกัด | เลขที่ 555 อาคารรสาทาวเวอร์ ถนนพหลโยธิน แขวงจตุจักร เขตจตุจักร กรุงเทพมหานคร | ให้บริการรับเหมาติดตั้ง งานด้านสื่อสารโทรคมนาคม โรงไฟฟ้า | 200 | 50 |

บริษัทร่วม

| ลำดับ | ชื่อบริษัท | ที่อยู่ | ประเภทธุรกิจ | ทุนจดทะเบียน ชำระแล้ว (ล้านบาท) | สัดส่วน การลงทุน (%) |
|-------|---|---|---|---------------------------------------|----------------------------|
| 1 | บริษัท โอเรียนทัล โพลสท์ จำกัด | เลขที่ 333/3 หมู่บ้านรัชดาภิเษก ซอย 19 ถนนประชาอุทิศ แขวงสามเสนนอก เขตห้วยขวาง กรุงเทพมหานคร | ติดต่อภาพยนตร์โฆษณา | 150 | 50 |
| 2 | บริษัท แอล โซลาร์ 1 จำกัด | เลขที่ 102 ถนน ฒ ระนอง แขวงคลองเตย เขตคลองเตย กรุงเทพมหานคร | โรงไฟฟ้าพลังงานแสงอาทิตย์ | 220 | 45 |
| 3 | บริษัท ไทยไฟเบอร์ออปติกส์ จำกัด | เลขที่ 989 อาคารสยามทาวเวอร์ ถนนพระราม 1 แขวงปทุมวัน เขตปทุมวัน กรุงเทพมหานคร | ธุรกิจผลิตเคเบิลใยแก้วนำแสง | 100 | 40 |
| 4 | บริษัท ล็อกซ์เลย์ จีเท็ค เทคโนโลยี จำกัด | เลขที่ 102 ถนน ฒ ระนอง แขวงคลองเตย เขตคลองเตย กรุงเทพมหานคร | ขายและให้บริการระบบ เทคโนโลยีสารสนเทศและ ระบบจำหน่ายสลากออนไลน์ | 300 | 35 |

| ลำดับ | ชื่อบริษัท | ที่อยู่ | ประเภทธุรกิจ | ทุนจดทะเบียน ชำระแล้ว (ล้านบาท) | สัดส่วน การลงทุน (%) |
|-------|--|--|--|---------------------------------------|----------------------------|
| 5 | บริษัท การ์ดไฟร์ จำกัด | เลขที่ 1780 อาคารเดี่ยววง- บางนา ถนนบางนาตราด แขวงบางนา เขตบางนา กรุงเทพมหานคร | นำเข้าและจำหน่ายระบบ ป้องกันภัย | 20 | 30 |
| 6 | บริษัท ธีรฤๅณ เทคโนโลยี่ จำกัด | เลขที่ 96/286 ซอยเสนาวัฒนา ถนนพหลโยธิน แขวงอนุสาวรีย์ เขตบางเขน กรุงเทพมหานคร | ผลิตเครื่องจักร เครื่องกรองน้ำ | 4 | 30 |
| 7 | บริษัท โมบาย อินโนเวชั่น จำกัด (เดิมชื่อบริษัท แอล-สปีด จำกัด) | เลขที่ 128/224, 227, 228 อาคารพญาไทพลาซ่า ชั้น 21 ถนนพญาไท แขวงทุ่งพญาไท เขตราชเทวี กรุงเทพมหานคร | ให้บริการระบบบริหาร และ ติดตามพิกัดตำแหน่งยาน พาหนะแบบ Real Time | 184 | 27 |
| 8 | บริษัท โฟเซโก้ (ประเทศไทย) จำกัด (เดิมชื่อ บริษัท โอแอลเอ็น (ประเทศไทย) จำกัด) | เลขที่ 170/69 อาคารไอเซียนทาวเวอร์ 1 ชั้น 22 ถนนรัชดาภิเษก แขวงคลองเตย เขตคลองเตย กรุงเทพมหานคร | ผลิตและจำหน่ายเคมีหล่อ หลอมโลหะ | 10 | 26 |
| 9 | บริษัท บลูสโคป สตีล (ประเทศไทย) จำกัด (เดิมชื่อ บริษัท บีเอสพี สตีล (ไทยแลนด์) จำกัด) | เลขที่ 2 ซอยจี 9 ถนนปภรณ์สงครามราษฎร์ ตำบลมาบตาพุด อำเภอเมือง ระยอง จังหวัดระยอง | ผลิตและจำหน่ายแผ่นเหล็ก รีดเย็น | 5,000 | 25 |
| 10 | บริษัท บลูสโคป โลสจัท (ประเทศไทย) จำกัด (เดิมชื่อ บริษัท บีเอสพี สตีล โลสจัท (ประเทศไทย) จำกัด) | เลขที่ 16 ซอยพหลโยธิน 96 ตำบลประจักษ์ปัตย์ อำเภอธัญบุรี จังหวัดปทุมธานี | ผลิตและจำหน่าย หลังคาเหล็ก | 600 | 25 |

บริษัทร่วมทางอ้อม

| ลำดับ | ชื่อบริษัท | ที่อยู่ | ประเภทธุรกิจ | ทุนจดทะเบียน ชำระแล้ว (ล้านบาท) | สัดส่วน การลงทุน (%) |
|-------|---|---|--|---------------------------------------|----------------------------|
| 11 | บริษัท บีพี - คาสโตรอล (ประเทศไทย) จำกัด | เลขที่ 183 อาคารรัชนาการ ชั้น 23 ถนนสาทรใต้ แขวงยานนาวา เขตสาทร กรุงเทพมหานคร | จำหน่ายน้ำมันหล่อลื่น คาสโตรอลและบีพี | 49 | 40 |
| 12 | บริษัท อีคาร์ทสตูดีโอ จำกัด | เลขที่ 129 ถนนพระราม 9 แขวงห้วยขวาง เขตห้วยขวาง กรุงเทพมหานคร | บริการออกแบบ และ จัดทำ เว็บไซต์ | 3 | 30 |
| 13 | บริษัท เอ็มโอแค็ป จำกัด | เลขที่ 989 อาคารสยาม ทาวเวอร์ ถนนพระราม 1 แขวงปทุมวัน เขตปทุมวัน กรุงเทพมหานคร | จำหน่ายสินค้าผ่านทาง โทรศัพท์ | 61 | 25 |



การจัดการ

โครงสร้างการจัดการของบริษัท ลีอกซเลย์ จำกัด (มหาชน) ประกอบด้วยคณะกรรมการบริษัท ซึ่งเป็นผู้ทรงคุณวุฒิในสาขาต่าง ๆ และคณะกรรมการบริษัทแต่งตั้งคณะกรรมการเพื่อช่วยในการกำกับดูแลและจัดการในด้านต่าง ๆ โดยกรรมการแต่ละคณะมีอำนาจหน้าที่ดังนี้

คณะกรรมการบริษัท

ตามข้อบังคับของบริษัท กำหนดให้คณะกรรมการบริษัทประกอบด้วยกรรมการจำนวนไม่น้อยกว่า 5 คน แต่ไม่เกิน 21 คน กรรมการไม่น้อยกว่ากึ่งหนึ่งต้องมีถิ่นที่อยู่ในราชอาณาจักรโดยกรรมการต้องมีคุณสมบัติตามที่กฎหมายกำหนด

ในปี 2555 คณะกรรมการบริษัท ลีอกซเลย์ จำกัด (มหาชน) ประกอบด้วย

| ลำดับที่ | รายชื่อ | ตำแหน่ง |
|----------|-----------------------------|--|
| 1 | นายไพโรจน์ ล่ำซำ | ประธานกรรมการ |
| 2 | นายสุกิจ หวังหลี | รองประธานกรรมการ |
| 3 | นายธงชัย ล่ำซำ | กรรมการ กรรมการผู้จัดการใหญ่ และกรรมการสรรหาและพิจารณาค่าตอบแทนกรรมการ |
| 4 | ดร.หริส สูตะบุตร | กรรมการอิสระ และประธานกรรมการตรวจสอบ |
| 5 | ดร.วิษณุ เครืองาม | กรรมการอิสระ |
| 6 | นายศิริินทร์ นิมมานเหมินท์* | กรรมการอิสระ |
| 7 | ดร.ศุภวุฒิ สายเชื้อ | กรรมการอิสระ |
| 8 | นายจรรยา ชีนาลัย | กรรมการอิสระ กรรมการตรวจสอบ และประธานกรรมการสรรหาและพิจารณาค่าตอบแทนกรรมการ |
| 9 | นายโชติ โภควนิช** | กรรมการอิสระ และกรรมการตรวจสอบ |
| 10 | นายศุภชัย หวังหลี | กรรมการ |
| 11 | นายสืบตระกูล สุนทรธรรม | กรรมการ กรรมการรองกรรมการผู้จัดการใหญ่ และกรรมการสรรหาและพิจารณาค่าตอบแทนกรรมการ |
| 12 | นายภูมิชาย ล่ำซำ | กรรมการ |
| 13 | นายวสันต์ จาติกวณิช | กรรมการ และกรรมการรองกรรมการผู้จัดการใหญ่ |
| 14 | นายสุรพันธ์ ภาชิตนรินทร์ | กรรมการ กรรมการรองกรรมการผู้จัดการใหญ่ และกรรมการสรรหาและพิจารณาค่าตอบแทนกรรมการ |
| 15 | ดร.สมภพ เจริญกุล | กรรมการ และกรรมการรองกรรมการผู้จัดการใหญ่ |
| 16 | นายสุรช ล่ำซำ | กรรมการ และกรรมการรองกรรมการผู้จัดการใหญ่ |
| 17 | ร้อยโทเฉลิมโชค ล่ำซำ | กรรมการ และกรรมการรองกรรมการผู้จัดการใหญ่ |

เลขานุการคณะกรรมการบริษัท คือ นายพิชัย หมู่พุทธรักษ์

หมายเหตุ : * นายศิริินทร์ นิมมานเหมินท์ ลาออกจากกรรมการตรวจสอบของบริษัท เมื่อวันที่ 20 มิถุนายน 2555

** นายโชติ โภควนิช ได้รับการแต่งตั้งเป็นกรรมการอิสระของบริษัทเมื่อวันที่ 28 มีนาคม 2555

และได้รับการแต่งตั้งเป็นกรรมการตรวจสอบของบริษัท เมื่อวันที่ 20 มิถุนายน 2555

อำนาจกรรมการและข้อจำกัดอำนาจกรรมการ

ชื่อและจำนวนกรรมการซึ่งมีอำนาจลงลายมือชื่อแทนบริษัท คือ นายไพโรจน์ ล่ำซำ นายธงชัย ล่ำซำ นายสุกิจ หวังหลี นายศุภชัย หวังหลี นายภูมิชาย ล่ำซำ นายวสันต์ จาคิถกวิธ นายสุรช ล่ำซำ ร้อยโทเฉลิมโชค ล่ำซำ สองในแปดคนนี้ ลงลายมือชื่อร่วมกันและประทับตราสำคัญของบริษัท หรือกรรมการคนใดคนหนึ่งในแปดคนดังกล่าวข้างต้นลงลายมือชื่อร่วมกับ นายสืบตระกูล สุทธรรม หรือนายสุรพันธ์ ภาษิตนรินทร์ หรือนายสมภพ เจริญกุล อีกคนหนึ่งรวมเป็นสองคนและประทับตราสำคัญของบริษัท

กรรมการอิสระ

กรรมการอิสระของบริษัท แต่ทุกท่านจะมีความเป็นอิสระทั้งในการแสดงความคิดเห็น การให้คำแนะนำตักเตือน ไม่มีส่วนร่วมในการบริหารกิจการของบริษัทแต่อย่างใด เพื่อความโปร่งใส บริษัทจึงไม่ได้กำหนดให้กรรมการอิสระมีอำนาจลงนามทำนิติกรรมใด ๆ ร่วมกับกรรมการบริหาร

กรรมการอิสระของบริษัทมีคุณสมบัติตามหลักเกณฑ์ ดังนี้

1. ถือหุ้นไม่เกินร้อยละหนึ่งของจำนวนหุ้นที่มีสิทธิออกเสียงทั้งหมดของบริษัท บริษัทใหญ่ บริษัทย่อย บริษัทร่วม หรือนิติบุคคลที่อาจมีความขัดแย้ง ทั้งนี้ นับรวมการถือหุ้นของผู้ที่เกี่ยวข้องของกรรมการอิสระนั้น ๆ ด้วย
2. ไม่เป็นหรือเคยเป็นกรรมการที่มีส่วนร่วมบริหารงาน ลูกจ้าง พนักงาน ที่ปรึกษาที่ได้เงินเดือนประจำ หรือผู้มีอำนาจควบคุมของบริษัท บริษัทใหญ่ บริษัทย่อย บริษัทร่วม บริษัทย่อยลำดับเดียวกัน หรือนิติบุคคลที่อาจมีความขัดแย้ง เว้นแต่ จะได้พ้นจากการมีลักษณะดังกล่าวมาแล้วไม่น้อยกว่าสองปีก่อนได้รับการแต่งตั้ง
3. ไม่เป็นบุคคลที่มีความสัมพันธ์ทางสายโลหิต หรือโดยการจดทะเบียนตามกฎหมาย ในลักษณะที่เป็น บิดามารดา คู่สมรส พี่น้อง และบุตร รวมทั้งคู่สมรสของบุตร ของผู้บริหาร ผู้ถือหุ้นรายใหญ่ ผู้มีอำนาจควบคุม หรือบุคคลที่จะได้รับการเสนอให้เป็นผู้บริหารหรือผู้มีอำนาจควบคุมของบริษัท หรือบริษัทย่อย
4. ไม่มีหรือเคยมีความสัมพันธ์ทางธุรกิจ เช่น การทำรายการทางการค้าที่ทำเป็นปกติ เพื่อประกอบกิจการ การเช่า หรือให้เช่าอสังหาริมทรัพย์ รายการเกี่ยวกับสินทรัพย์หรือบริการ หรือการให้ หรือรับความช่วยเหลือทางการเงิน รวมถึงพฤติการณ์อื่นทำนองเดียวกัน ซึ่งเป็นผลให้มีภาระหนี้ที่ต้องชำระต่ออีกฝ่ายหนึ่ง ตั้งแต่ร้อยละสามของสินทรัพย์ที่มีตัวตนสุทธิของบริษัท หรือตั้งแต่ยี่สิบล้านบาทขึ้นไป แล้วแต่จำนวนใดจะต่ำกว่า กับบริษัท บริษัทใหญ่ บริษัทย่อย บริษัทร่วม หรือนิติบุคคลที่อาจมีความขัดแย้ง ในลักษณะที่อาจเป็นการขัดขวางการใช้วิจารณญาณอย่างอิสระของตน รวมทั้งไม่เป็นหรือเคยเป็นผู้ถือหุ้นรายใหญ่ กรรมการซึ่งไม่ใช่กรรมการอิสระ หรือผู้บริหารของผู้ที่มีความสัมพันธ์ทางธุรกิจกับบริษัท บริษัทใหญ่ บริษัทย่อย บริษัทร่วม หรือนิติบุคคลที่อาจมีความขัดแย้ง เว้นแต่จะได้พ้นจากการมีลักษณะดังกล่าวมาแล้วไม่น้อยกว่าสองปีก่อนได้รับการแต่งตั้ง
5. ไม่เป็นหรือเคยเป็นผู้สอบบัญชีของบริษัท บริษัทใหญ่ บริษัทย่อย บริษัทร่วม หรือนิติบุคคลที่อาจมีความขัดแย้ง และไม่เป็นผู้ถือหุ้นรายใหญ่ กรรมการซึ่งไม่ใช่กรรมการอิสระ ผู้บริหารหรือหุ้นส่วนผู้จัดการของสำนักงานสอบบัญชี ซึ่งมีผู้สอบบัญชีของบริษัท บริษัทใหญ่ บริษัทย่อยบริษัทร่วม หรือนิติบุคคลที่อาจมีความขัดแย้งสังกัดอยู่ เว้นแต่จะได้พ้นจากการมีลักษณะดังกล่าวมาแล้วไม่น้อยกว่าสองปีก่อนได้รับการแต่งตั้ง
6. ไม่เป็นหรือเคยเป็นผู้ให้บริการทางวิชาชีพใด ๆ ซึ่งรวมถึงการให้บริการเป็นที่ปรึกษากฎหมายหรือที่ปรึกษาทางการเงิน ซึ่งได้รับค่าบริการเกินกว่าสองล้านบาทต่อปีจากบริษัท บริษัทใหญ่ บริษัทย่อย บริษัทร่วม หรือนิติบุคคลที่อาจมีความขัดแย้ง ทั้งนี้ ในกรณีที่ผู้ให้บริการทางวิชาชีพเป็นนิติบุคคล ให้รวมถึงการเป็นผู้ถือหุ้นรายใหญ่ กรรมการซึ่งไม่ใช่กรรมการอิสระ ผู้บริหาร หรือหุ้นส่วนผู้จัดการ ของผู้ให้บริการทางวิชาชีพนั้นด้วย เว้นแต่จะได้พ้นจากการมีลักษณะดังกล่าวมาแล้วไม่น้อยกว่าสองปีก่อนได้รับการแต่งตั้ง
7. ไม่เป็นกรรมการที่ได้รับการแต่งตั้งขึ้นเพื่อเป็นตัวแทนของกรรมการของบริษัทผู้ถือหุ้นรายใหญ่ หรือผู้ถือหุ้น ซึ่งเป็นผู้ที่เกี่ยวข้องกับผู้ถือหุ้นรายใหญ่ของบริษัท
8. ไม่มีลักษณะอื่นใดที่ทำให้ไม่สามารถให้ความเห็นอย่างเป็นอิสระ เกี่ยวกับการดำเนินงานของบริษัท

อนึ่ง ภายหลังจากได้รับการแต่งตั้งให้เป็นกรรมการอิสระแล้ว กรรมการอิสระอาจได้รับมอบหมายจากคณะกรรมการให้ตัดสินใจในการดำเนินกิจการของบริษัท บริษัทใหญ่ บริษัทย่อย บริษัทร่วม บริษัทย่อยลำดับเดียวกัน หรือนิติบุคคลที่อาจมีความขัดแย้ง โดยมีการตัดสินใจในรูปแบบขององค์คณะ (Collective Decision) ได้

ขอบเขตอำนาจหน้าที่ของคณะกรรมการบริษัท

1. ปฏิบัติหน้าที่ให้เป็นไปตามกฎหมาย วัตถุประสงค์ และข้อบังคับของบริษัท ตลอดจนมติที่ประชุมผู้ถือหุ้น และระมัดระวังรักษาผลประโยชน์ของบริษัท

2. พิจารณานุมัติ นโยบาย เป้าหมาย กลยุทธ์ และทิศทางการดำเนินงานของบริษัท ตลอดจนกำกับดูแลให้ฝ่ายบริหารดำเนินการให้เป็นไปตามนโยบายที่กำหนดไว้อย่างมีประสิทธิภาพ
3. พิจารณานุมัติ ในเรื่องที่มีสาระสำคัญ เช่น นโยบายและแผนธุรกิจ การลงทุนขนาดใหญ่ และรายการอื่นใดที่กฎหมายกำหนด เว้นแต่เรื่องที่เกี่ยวข้องกฎหมายกำหนดให้ต้องได้รับมติอนุมัติจากที่ประชุมผู้ถือหุ้น
4. มีอำนาจกำหนดชื่อกรรมการผู้มีอำนาจลงนามผูกพันบริษัทแต่งตั้งประธานกรรมการ และรองประธานกรรมการ หรืออาจมอบหมายให้กรรมการคนหนึ่งหรือหลายคน หรือบุคคลอื่นใด ปฏิบัติการอย่างใดอย่างหนึ่งแทนคณะกรรมการได้
5. มีอำนาจแต่งตั้งเลขานุการบริษัท เพื่อรับผิดชอบดำเนินการในเรื่องต่างๆ ตามที่กฎหมายกำหนด
6. จัดให้มีการประชุมผู้ถือหุ้น การประชุมคณะกรรมการ และมีการรายงานทางการเงิน โดยแสดงควบคู่กับรายงานของผู้สอบบัญชีรับอนุญาตในรายงานประจำปีและครอบคลุมในเรื่องสำคัญๆ ตามนโยบายของตลาดหลักทรัพย์แห่งประเทศไทย และตามที่กฎหมายกำหนด
7. จัดให้มีระบบควบคุมภายใน การบริหารความเสี่ยง การกำกับดูแล ให้มีการดำเนินการตามหลักการกำกับดูแลกิจการที่ดี รวมถึงการเปิดเผยข้อมูลต่อผู้ถือหุ้น ผู้ลงทุน และผู้มีส่วนได้เสีย อย่างมีมาตรฐานโปร่งใสถูกต้อง และทันเวลา

การประชุมคณะกรรมการบริษัท

การประชุมของคณะกรรมการบริษัท มีกำหนดประชุมอย่างน้อยไตรมาสละ 1 ครั้ง และมีการประชุมพิเศษเพิ่มตามความจำเป็น โดยมีการกำหนดวาระชัดเจนล่วงหน้า และมีวาระพิจารณาติดตามผลการดำเนินงานเป็นประจำในการประชุม เมื่อมีเรื่องที่ต้องนำเสนอให้ที่ประชุมพิจารณา กรรมการทุกท่านมีอิสระในการแสดงความคิดเห็นและเสนอวาระการประชุม โดยประธานกรรมการเป็นผู้ทำหน้าที่ดูแลจัดสรรเวลาให้เพียงพอที่ฝ่ายบริหารจะเสนอเอกสารและข้อมูล เลขานุการคณะกรรมการมีหน้าที่ในการนัดหมาย จัดเตรียมเอกสารประกอบการประชุม และจัดส่งหนังสือเชิญประชุมพร้อมเอกสารประกอบการประชุมล่วงหน้าไม่น้อยกว่า 7 วัน เพื่อให้คณะกรรมการได้มีเวลาศึกษาก่อนล่วงหน้า เว้นแต่กรณีมีเหตุจำเป็นเร่งด่วน นอกจากนี้ยังมีหน้าที่บันทึกรายงานการประชุม และจัดเก็บเป็นหลักฐานด้วย

การเข้าประชุมของคณะกรรมการบริษัทและคณะอนุกรรมการ ในปี 2555 มีดังนี้

| ลำดับ ที่ | รายชื่อ | จำนวนครั้งที่เข้าประชุม/จำนวนครั้งที่จัดประชุม | | | |
|--------------|------------------------------|--|----------------------|-----------------------|----------------------|
| | | คณะกรรมการ บริษัท | คณะกรรมการ บริหาร | คณะกรรมการ ตรวจสอบ | คณะกรรมการ สรรหาฯ |
| 1 | นายไพโรจน์ ล่ำซำ | 7/7 | - | - | - |
| 2 | นายสุกิจ หวังหลี | 7/7 | - | - | - |
| 3 | นายธงชัย ล่ำซำ | 7/7 | 12/12 | - | 1/1 |
| 4 | ดร.หริส สุตตะบุตร | 7/7 | - | 6/6 | - |
| 5 | ดร.วิษณุ เครืองาม | 7/7 | - | - | - |
| 6 | นายศิริรินทร์ นิมมานเหมินท์* | 6/7 | - | 3/3 | - |
| 7 | ดร.ศุภวุฒิ สายเชื้อ | 5/7 | - | - | - |
| 8 | นายจรรยา ชินาลัย | 7/7 | - | 6/6 | 1/1 |
| 9 | นายโชติ โภควนิช** | 4/5 | - | 2/2 | - |
| 10 | นายศุภชัย หวังหลี | 6/7 | - | - | - |
| 11 | นายสืบตระกูล สุนทรธรรม | 6/7 | 8/12 | - | 1/1 |
| 12 | นายภูมิชาย ล่ำซำ | 5/7 | - | - | - |
| 13 | นายวสันต์ จาติกวณิช | 7/7 | 11/12 | - | - |
| 14 | นายสุรพันธ์ ภาษิตนิรันดร์ | 7/7 | 12/12 | - | 1/1 |

| | | | | | |
|----|--------------------------------|-----|-------|---|---|
| 15 | ดร.สมภพ เจริญกุล | 6/7 | 11/12 | - | - |
| 16 | นายสุรช ล่ำซำ | 6/7 | 8/12 | - | - |
| 17 | ร้อยโทเฉลิมโชค ล่ำซำ | 7/7 | 10/12 | - | - |
| 18 | นายศักดิ์ชัย วีรศักดิ์วัฒนา*** | - | 1/6 | - | - |
| 19 | นางโกสุม สิ้นเพิ่มสุขสกุล | - | 11/12 | - | - |
| 20 | นายทองใหญ่ จันทนวัลย์ | - | 11/12 | - | - |
| 21 | นายณัฐวุฒ จิตะสมบัติ | - | 11/12 | - | - |
| 22 | นายศักดิ์ณรงค์ แสงสง่าพงศ์ | - | 11/12 | - | - |
| 23 | นายสุพัฒน์ กรชาลกุล | - | 12/12 | - | - |

หมายเหตุ: * นายศิริพันธ์ นิยมมานเหมินท์ ลาออกจากกรรมการตรวจสอบของบริษัท เมื่อวันที่ 20 มิถุนายน 2555 (ประชุมคณะกรรมการตรวจสอบ ครั้งที่ 1 - ครั้งที่ 3)

** นายโชติ โกควนิช ได้รับการแต่งตั้งเป็นกรรมการอิสระของบริษัทเมื่อวันที่ 28 มีนาคม 2555 (ประชุมคณะกรรมการบริษัท ครั้งที่ 3 - ครั้งที่ 7) และได้รับการแต่งตั้งเป็นกรรมการตรวจสอบของบริษัท เมื่อวันที่ 20 มิถุนายน 2555 (ประชุมคณะกรรมการตรวจสอบ ครั้งที่ 5 - ครั้งที่ 6)

*** นายศักดิ์ชัย วีรศักดิ์วัฒนา ลาออกจากกรรมการบริหารของบริษัท เมื่อวันที่ 15 สิงหาคม 2555

คณะกรรมการบริหาร

ในปี 2555 คณะกรรมการบริหาร บริษัท ลีอกซเลย์ จำกัด (มหาชน) ประกอบด้วย

| ลำดับที่ | รายชื่อ | ตำแหน่ง |
|----------|------------------------------|--------------------------------|
| 1 | นายธงชัย ล่ำซำ | กรรมการผู้จัดการใหญ่ |
| 2 | นายสีปตระกูล สุนทรธรรม | กรรมการรองกรรมการผู้จัดการใหญ่ |
| 3 | นายวสันต์ จาคีโกวณิช | กรรมการรองกรรมการผู้จัดการใหญ่ |
| 4 | นายสุรพันธ์ ภาษิตนรินทร์ | กรรมการรองกรรมการผู้จัดการใหญ่ |
| 5 | ดร.สมภพ เจริญกุล | กรรมการรองกรรมการผู้จัดการใหญ่ |
| 6 | นายสุรช ล่ำซำ | กรรมการรองกรรมการผู้จัดการใหญ่ |
| 7 | ร้อยโทเฉลิมโชค ล่ำซำ | กรรมการรองกรรมการผู้จัดการใหญ่ |
| 8 | นายศักดิ์ชัย วีรศักดิ์วัฒนา* | กรรมการบริหาร |
| 9 | นางโกสุม สิ้นเพิ่มสุขสกุล** | กรรมการบริหาร |
| 10 | นายทองใหญ่ จันทนวัลย์** | กรรมการบริหาร |
| 11 | นายณัฐวุฒ จิตะสมบัติ** | กรรมการบริหาร |
| 12 | นายศักดิ์ณรงค์ แสงสง่าพงศ์** | กรรมการบริหาร |
| 13 | นายสุพัฒน์ กรชาลกุล** | กรรมการบริหาร |

เลขานุการคณะกรรมการบริหาร คือ นายพิชัย หมู่พุทธรักษ์

หมายเหตุ: * เข้าดำรงตำแหน่ง เมื่อวันที่ 1 มกราคม 2555 และลาออกจากตำแหน่ง เมื่อวันที่ 15 สิงหาคม 2555

** เข้าดำรงตำแหน่ง เมื่อวันที่ 1 มกราคม 2555

ขอบเขตอำนาจหน้าที่ความรับผิดชอบของคณะกรรมการบริหาร

1. กำหนดแผนธุรกิจ งบประมาณ กลยุทธ์ โครงสร้างการบริหารงานหลักในการดำเนินธุรกิจ และอำนาจการบริหารต่าง ๆ ของบริษัทให้สอดคล้อง และสนับสนุนต่อสภาพเศรษฐกิจและการแข่งขัน และนำพาให้บริษัทฝ่าฟัน และผ่านพ้นในกรณีที่เกิดวิกฤติการณ์ต่าง ๆ ได้ โดยมีคณะกรรมการบริษัทเห็นชอบ
2. ตรวจสอบ ติดตาม การดำเนินนโยบาย และผลการดำเนินงานของบริษัทตลอดจนควบคุมต้นทุนในการประกอบธุรกิจให้เป็นไปแผนธุรกิจอย่างมีประสิทธิภาพและประสิทธิผล
3. พิจารณาจ้าง แต่งตั้ง บรรจุ โยกย้าย ปลดจากตำแหน่ง สับเปลี่ยน โอนย้าย พักงาน เลิกจ้าง และกำหนดค่าตอบแทน รวมทั้งค่าใช้จ่ายและสิ่งอำนวยความสะดวกของพนักงานตั้งแต่ระดับ ผู้อำนวยการฝ่ายอาวุโสลงไป โดยให้กรรมการผู้จัดการใหญ่มีอำนาจอนุมัติให้ดำเนินการได้
4. พิจารณาการลงทุน แสวงหาโอกาสการทำธุรกิจใหม่ ๆ ตลอดจนการดำเนินงานต่าง ๆ ของบริษัท อันเป็นการประกอบธุรกิจปกติ หรือเกี่ยวเนื่องกับการประกอบธุรกิจปกติของบริษัท
5. ดำเนินงานต่าง ๆ ที่ได้รับมอบหมายจากคณะกรรมการบริษัท หรือผู้ถือหุ้น หรือตามกฎหมาย หรือข้อบังคับของบริษัท รวมทั้งทำหน้าที่กลั่นกรองเรื่องต่าง ๆ ที่จะนำเสนอคณะกรรมการบริษัท

การมอบหมายอำนาจบริหารให้แก่กรรมการผู้จัดการใหญ่

1. กำกับดูแลการปฏิบัติงานของฝ่ายบริหารให้เป็นไปตามนโยบายที่คณะกรรมการบริษัทกำหนด
2. ดำเนินกิจการ และอนุมัติเรื่องต่าง ๆ ที่เกี่ยวข้องกับการดำเนินงานตามธุรกิจปกติของบริษัท เพื่อให้เกิดความต่อเนื่อง
3. มีอำนาจดูแล บริหาร ดำเนินงาน และปฏิบัติงานประจำตามปกติธุรกิจเพื่อประโยชน์ของบริษัท และให้เป็นไปตามวัตถุประสงค์และข้อบังคับของบริษัท รวมตลอดถึงระเบียบ มติ นโยบาย แผนงาน และงบประมาณที่ผ่านการอนุมัติหรือเห็นชอบจากคณะกรรมการบริษัท หรือที่คณะกรรมการบริษัท มอบหมายให้ปฏิบัติภายใต้กรอบของกฎหมายที่เกี่ยวข้อง
4. ในกรณีที่มีการลงทุนใหม่หรือการลงทุนในต่างประเทศ การกู้ยืมเงิน หรือให้กู้ยืมเงิน ตลอดจนการค้าประกัน นอกเหนือจากที่เป็นไปตามทางธุรกิจปกติเพื่อเป็นการรักษาผลประโยชน์ของบริษัท และเพื่อให้การดำเนินธุรกิจเป็นไปอย่างมีประสิทธิภาพให้กรรมการผู้จัดการใหญ่มีอำนาจดำเนินการต่าง ๆ ดังกล่าวได้ แต่ทั้งนี้หากกรรมการผู้จัดการใหญ่พิจารณาเห็นว่าควรนำเสนอเรื่องใด ๆ ต่อคณะกรรมการบริษัท เพื่อพิจารณาอนุมัติก็อาจทำได้ขึ้นอยู่กับดุลยพินิจของกรรมการผู้จัดการใหญ่ เว้นแต่ในกรณีที่ต้องปฏิบัติตามหลักเกณฑ์ของตลาดหลักทรัพย์แห่งประเทศไทย ให้กรรมการผู้จัดการใหญ่ดำเนินการตามหลักเกณฑ์ดังกล่าวด้วย และทำรายการที่กรรมการผู้จัดการใหญ่ หรือบุคคลที่อาจมีความขัดแย้ง ตามคำนิยามของประกาศสำนักงานคณะกรรมการกำกับหลักทรัพย์และตลาดหลักทรัพย์ และ/หรือตลาดหลักทรัพย์แห่งประเทศไทย มีส่วนได้เสีย หรืออาจมีความขัดแย้งทางผลประโยชน์ในลักษณะอื่นที่กำกับบริษัทหรือบริษัทย่อย ในกรณีดังกล่าวจะต้องได้รับอนุมัติจากคณะกรรมการอิสระ และ/หรือคณะกรรมการบริษัท เท่านั้น

สำหรับการลงนามอนุมัติในเรื่องต่าง ๆ ของบริษัท และบริษัทย่อยตามปกติ บริษัทมีนโยบายที่กำหนดขอบเขตอำนาจในการลงนามอนุมัติเรื่องต่าง ๆ ของบริษัท ไว้แล้ว ในลักษณะของการกระจายอำนาจ โดยกำหนดว่าผู้บริหารแต่ละระดับสามารถอนุมัติในเรื่องใด และวงเงินเท่าใด และจะมีการทบทวน ปรับปรุง หรือเปลี่ยนแปลงตามความเหมาะสมขึ้นอยู่กับสถานการณ์ สำหรับเรื่องอื่น ๆ ที่มีนัยสำคัญต่อบริษัท บริษัทได้กำหนดให้กรรมการบริหารสองคนลงลายมือชื่อและประทับตราสำคัญของบริษัท มีอำนาจกระทำการแทนบริษัทได้

คณะกรรมการตรวจสอบ

คณะกรรมการตรวจสอบ ถือเป็นองค์กรอิสระที่จะให้การสนับสนุน และปฏิบัติงานในนามของคณะกรรมการบริษัท เพื่อสอบทานข้อมูลทางการเงินที่เสนอแก่ผู้ถือหุ้น และผู้ที่เกี่ยวข้องอื่น สอบทานระบบการควบคุมภายในที่ฝ่ายจัดการและคณะกรรมการบริษัทกำหนดให้มีขึ้น และกระบวนกรตรวจสอบภายในและการสื่อสารกับผู้สอบบัญชีของบริษัท

บริษัทได้กำหนดคุณสมบัติของกรรมการตรวจสอบไว้ในกฎบัตรของคณะกรรมการตรวจสอบ ดังนี้

1. ถือหุ้นไม่เกินร้อยละหนึ่งของจำนวนหุ้นที่มีสิทธิออกเสียงทั้งหมดของบริษัท บริษัทใหญ่ บริษัทย่อย บริษัทร่วม หรือนิติบุคคลที่อาจมีความขัดแย้ง ทั้งนี้ นับรวมการถือหุ้นของผู้ที่เกี่ยวข้องของกรรมการอิสระนั้น ๆ ด้วย
2. ไม่เป็นหรือเคยเป็นกรรมการที่มีส่วนร่วมบริหารงาน ลูกจ้าง พนักงาน ที่ปรึกษาที่ได้เงินเดือนประจำ หรือผู้มีอำนาจควบคุมของบริษัท บริษัทใหญ่ บริษัทย่อย บริษัทร่วม บริษัทย่อยลำดับเดียวกัน หรือนิติบุคคลที่อาจมีความขัดแย้ง เว้นแต่ จะได้พ้นจากการมีลักษณะดังกล่าวมาแล้วไม่น้อยกว่าสองปีก่อนได้รับการแต่งตั้ง

3. ไม่เป็นบุคคลที่มีความสัมพันธ์ทางสายโลหิต หรือโดยการจดทะเบียนตามกฎหมาย ในลักษณะที่เป็นบิดามารดา คู่สมรส พี่น้อง และบุตร รวมทั้งคู่สมรสของบุตร ของผู้บริหาร ผู้ถือหุ้นรายใหญ่ ผู้มีอำนาจควบคุม หรือบุคคลที่จะได้รับการเสนอให้เป็นผู้บริหารหรือผู้มีอำนาจควบคุมของบริษัท หรือบริษัทย่อย
4. ไม่มีหรือเคยมีความสัมพันธ์ทางธุรกิจ เช่น การทำรายการทางการค้าที่ทำเป็นปกติ เพื่อประกอบกิจการ การเช่า หรือให้เช่าอสังหาริมทรัพย์ รายการเกี่ยวกับสินทรัพย์หรือบริการ หรือการให้หรือรับความช่วยเหลือทางการเงิน รวมถึงพฤติกรรมอื่นที่ตนเองเดียวกัน ซึ่งเป็นผลให้มีภาระหนี้ที่ต้องชำระต่ออีกฝ่ายหนึ่ง ตั้งแต่ร้อยละสามของสินทรัพย์ที่มีตัวตนสุทธิของบริษัท หรือตั้งแต่ยี่สิบล้านบาทขึ้นไป แล้วแต่จำนวนใดจะต่ำกว่า กับบริษัท บริษัทใหญ่ บริษัทย่อย บริษัทร่วม หรือนิติบุคคลที่อาจมีความขัดแย้ง ในลักษณะที่อาจเป็นการขัดขวางการใช้วิจารณญาณอย่างอิสระของตน รวมทั้งไม่เป็นหรือเคยเป็นผู้ถือหุ้นรายใหญ่ กรรมการซึ่งไม่ใช่กรรมการอิสระ หรือผู้บริหารของผู้ที่มีความสัมพันธ์ทางธุรกิจกับบริษัท บริษัทใหญ่ บริษัทย่อย บริษัทร่วม หรือนิติบุคคลที่อาจมีความขัดแย้ง เว้นแต่จะได้พ้นจากการมีลักษณะดังกล่าวมาแล้วไม่น้อยกว่าสองปีก่อนได้รับการแต่งตั้ง
5. ไม่เป็นหรือเคยเป็นผู้สอบบัญชีของบริษัท บริษัทใหญ่ บริษัทย่อย บริษัทร่วม หรือนิติบุคคล ที่อาจมีความขัดแย้ง และไม่เป็นหรือเคยเป็นผู้ถือหุ้นรายใหญ่ กรรมการซึ่งไม่ใช่กรรมการอิสระ ผู้บริหาร หรือหุ้นส่วนผู้จัดการของสำนักงานสอบบัญชี ซึ่งมีผู้สอบบัญชีของบริษัท บริษัทใหญ่ บริษัทย่อย บริษัทร่วม หรือนิติบุคคลที่อาจมีความขัดแย้งสังกัดอยู่ เว้นแต่จะได้พ้นจากการมีลักษณะดังกล่าวมาแล้วไม่น้อยกว่าสองปีก่อนได้รับการแต่งตั้ง
6. ไม่เป็นหรือเคยเป็นผู้ให้บริการทางวิชาชีพใด ซึ่งรวมถึงการให้บริการเป็นที่ปรึกษากฎหมาย หรือที่ปรึกษาทางการเงิน ซึ่งได้รับค่าบริการเกินกว่าสองล้านบาทต่อปีจาก บริษัท บริษัทใหญ่ บริษัทย่อย บริษัทร่วม หรือนิติบุคคลที่อาจมีความขัดแย้ง ทั้งนี้ ในกรณีที่ผู้ให้บริการทางวิชาชีพเป็นนิติบุคคล ให้รวมถึงการเป็นผู้ถือหุ้นรายใหญ่ กรรมการซึ่งไม่ใช่กรรมการอิสระ ผู้บริหารหรือหุ้นส่วนผู้จัดการ ของผู้ให้บริการทางวิชาชีพนั้นด้วย เว้นแต่จะได้พ้นจากการมีลักษณะดังกล่าวมาแล้วไม่น้อยกว่าสองปีก่อนได้รับการแต่งตั้ง
7. ไม่เป็นกรรมการที่ได้รับการแต่งตั้งขึ้นเพื่อเป็นตัวแทนของกรรมการของบริษัท ผู้ถือหุ้นรายใหญ่ หรือผู้ถือหุ้นซึ่งเป็นผู้ที่เกี่ยวข้องกับผู้ถือหุ้นรายใหญ่ของบริษัท
8. ไม่เป็นกรรมการที่ได้รับมอบหมายจากคณะกรรมการบริษัทให้ตัดสินใจในการดำเนินกิจการของบริษัท บริษัทใหญ่ บริษัทย่อย บริษัทร่วม บริษัทย่อยลำดับเดียวกัน หรือ นิติบุคคลที่อาจมีความขัดแย้ง
9. กรณีที่กรรมการอิสระดำรงตำแหน่งเป็นกรรมการอิสระในบริษัทใหญ่ บริษัทย่อย และบริษัทย่อยลำดับเดียวกัน บริษัทต้องเปิดเผยข้อมูลเกี่ยวกับการดำรงตำแหน่งดังกล่าว และคำตอบแทนรวมที่กรรมการอิสระรายนั้นได้รับ ในแบบ 56-1 และแบบ 56-2 ด้วย
10. ไม่มีลักษณะอื่นใด ที่ทำให้ไม่สามารถให้ความเห็นอย่างเป็นอิสระ เกี่ยวกับการดำเนินงานของบริษัท

ในปี 2555 คณะกรรมการตรวจสอบ บริษัท ลีอกซ์เลย์ จำกัด (มหาชน) ประกอบด้วย

| ลำดับที่ | รายชื่อ | ตำแหน่ง |
|----------|------------------------------|----------------------|
| 1 | ดร.หริส สุตะบุตร | ประธานกรรมการตรวจสอบ |
| 2 | นายจรรุญ ชินาลัย | กรรมการตรวจสอบ |
| 3 | นายศิริรินทร์ นิมมานเหมินท์* | กรรมการตรวจสอบ |
| 4 | นายโชติ โภควนิช** | กรรมการตรวจสอบ |

เลขานุการคณะกรรมการตรวจสอบ(แทน) คือ นายพิชัย หมู่พุทธรักษ์

หมายเหตุ : * นายศิริรินทร์ นิมมานเหมินท์ ออกจากตำแหน่งกรรมการตรวจสอบ เมื่อวันที่ 20 มิถุนายน 2555

** นายโชติ โภควนิช เข้าดำรงตำแหน่งกรรมการตรวจสอบ เมื่อวันที่ 20 มิถุนายน 2555 โดยเป็นผู้ที่มีความรู้และประสบการณ์ในการสอบทานงบการเงินบริษัท

ขอบเขตอำนาจหน้าที่ของคณะกรรมการตรวจสอบ

1. คณะกรรมการตรวจสอบมีหน้าที่ตามที่ได้รับมอบหมายจากคณะกรรมการบริษัท ดังต่อไปนี้
 - 1.1 สอบทานให้บริษัทมีการรายงานทางการเงินอย่างถูกต้องและเพียงพอ
 - 1.2 สอบทานให้บริษัทมีระบบควบคุมภายใน และระบบการตรวจสอบภายในที่เหมาะสมและมีประสิทธิผล และพิจารณาความเป็นอิสระของหน่วยงานตรวจสอบภายใน ตลอดจนให้ความเห็นชอบในการพิจารณาแต่งตั้งโยกย้าย เลิกจ้างหัวหน้าหน่วยงานตรวจสอบภายใน หรือหน่วยงานอื่นใดที่รับผิดชอบเกี่ยวกับตรวจสอบภายใน

- 1.3 สอบทานให้บริษัทปฏิบัติตามกฎหมายว่าด้วยหลักทรัพย์และตลาดหลักทรัพย์ ข้อกำหนดของตลาดหลักทรัพย์ พระราชบัญญัติบริษัทมหาชน พระราชบัญญัติการบัญชี หรือกฎหมายที่เกี่ยวข้องกับธุรกิจของบริษัท
- 1.4 สอบทานให้บริษัทมีระบบการบริหารความเสี่ยงที่เหมาะสม และมีประสิทธิผล
- 1.5 พิจารณา คัดเลือก เสนอแต่งตั้งบุคคลซึ่งมีความเป็นอิสระ เพื่อทำหน้าที่เป็นผู้สอบบัญชีของบริษัท และเสนอ คำตอบแทนของบุคคลดังกล่าว รวมทั้งเข้าร่วมประชุมกับผู้สอบบัญชี โดยไม่มีฝ่ายจัดการเข้าร่วมประชุมด้วย อย่างน้อยปีละ 1 ครั้ง
- 1.6 พิจารณารายการที่เกี่ยวข้องกันหรือรายการที่อาจมีความขัดแย้งทางผลประโยชน์ให้เป็นไปตามกฎหมาย และข้อกำหนดของตลาดหลักทรัพย์ เพื่อให้มั่นใจว่ารายการดังกล่าวสมเหตุสมผล และเป็นประโยชน์ต่อบริษัท สูงสุด
- 1.7 จัดทำรายงานคณะกรรมการตรวจสอบโดยเปิดเผยไว้ในรายงานประจำปีของบริษัท ซึ่งรายงานดังกล่าวต้อง ลงนามโดยประธานกรรมการตรวจสอบ และต้องประกอบด้วยข้อมูลอย่างน้อยดังต่อไปนี้
 - 1.7.1 ความเห็นเกี่ยวกับความถูกต้อง ครบถ้วน เป็นที่เชื่อถือได้ของรายงานทางการเงินของบริษัท
 - 1.7.2 ความเห็นเกี่ยวกับความเพียงพอของระบบควบคุมภายในของบริษัท
 - 1.7.3 ความเห็นเกี่ยวกับการปฏิบัติตามกฎหมายว่าด้วยหลักทรัพย์และตลาดหลักทรัพย์ ข้อกำหนดของ ตลาดหลักทรัพย์ หรือกฎหมายที่เกี่ยวข้องกับธุรกิจของบริษัท
 - 1.7.4 ความเห็นเกี่ยวกับความเหมาะสมของผู้สอบบัญชี
 - 1.7.5 ความเห็นเกี่ยวกับรายการที่อาจมีความขัดแย้งทางผลประโยชน์
 - 1.7.6 จำนวนการประชุมคณะกรรมการตรวจสอบ และการเข้าร่วมประชุมของกรรมการตรวจสอบแต่ละท่าน
 - 1.7.7 ความเห็นหรือข้อสังเกตโดยรวม ที่คณะกรรมการตรวจสอบได้รับจากการปฏิบัติหน้าที่ตามกฎหมายตรา (Charter)
 - 1.7.8 รายการอื่นที่เห็นว่าผู้ถือหุ้นและผู้ลงทุนทั่วไปควรทราบ ภายใต้ขอบเขตหน้าที่และความรับผิดชอบที่ได้รับมอบหมายจากคณะกรรมการบริษัท
- 1.8 ปฏิบัติการอื่นใดตามที่คณะกรรมการของบริษัทมอบหมายด้วยความเห็นชอบจากคณะกรรมการตรวจสอบ

ในการปฏิบัติหน้าที่ตามวรรคหนึ่ง คณะกรรมการตรวจสอบมีความรับผิดชอบต่อคณะกรรมการบริษัทโดยตรง และคณะกรรมการของบริษัทยังควมมีความรับผิดชอบในการดำเนินงานของบริษัทต่อบุคคลภายนอก

ในกรณีที่มีการเปลี่ยนแปลงหน้าที่ของคณะกรรมการตรวจสอบ ให้บริษัทแจ้งมติเปลี่ยนแปลงหน้าที่ และจัดทำรายชื่อ และขอบเขตการดำเนินงานของคณะกรรมการตรวจสอบที่มีการเปลี่ยนแปลงตามแบบที่ตลาดหลักทรัพย์กำหนด และนำส่ง ต่อตลาดหลักทรัพย์ภายใน 3 วันทำการนับแต่วันที่มีการเปลี่ยนแปลงดังกล่าว โดยวิธีการตามข้อกำหนดของตลาดหลักทรัพย์ ว่าด้วยการรายงานโดยผ่านสื่ออิเล็กทรอนิกส์

2. ในการปฏิบัติหน้าที่ของคณะกรรมการตรวจสอบ หากพบ หรือมีข้อสงสัยว่ามีรายการ หรือการกระทำดังต่อไปนี้ ซึ่งอาจมีผลกระทบต่ออย่างมีนัยสำคัญต่อฐานะการเงินและผลการดำเนินงานของบริษัท ให้คณะกรรมการตรวจสอบรายงานต่อ คณะกรรมการของบริษัท เพื่อดำเนินการปรับปรุงแก้ไขภายในเวลาที่คณะกรรมการตรวจสอบเห็นสมควร

- 2.1 ข้อผิดพลาดหรือความไม่สมบูรณ์ในการบันทึก หรือการรายงานทางบัญชี หรือการเงิน
- 2.2 ระบบการควบคุมภายใน การตรวจสอบภายในที่ไม่เหมาะสม หรือมีประสิทธิภาพไม่เพียงพอ
- 2.3 การบริหารความเสี่ยงที่มีประสิทธิภาพไม่เพียงพอ
- 2.4 รายการที่เกิดความขัดแย้งทางผลประโยชน์
- 2.5 การทุจริตหรือมีสิ่งผิดปกติหรือมีความบกพร่องที่สำคัญในระบบควบคุมภายใน
- 2.6 การฝ่าฝืนกฎหมายว่าด้วยหลักทรัพย์และตลาดหลักทรัพย์ ข้อกำหนดของตลาดหลักทรัพย์ หรือกฎหมายที่ เกี่ยวข้องกับธุรกิจของบริษัท

หากคณะกรรมการของบริษัทหรือผู้บริหารไม่ดำเนินการให้มีการปรับปรุงแก้ไขภายในเวลาตามวรรคหนึ่ง กรรมการ ตรวจสอบรายใดรายหนึ่งอาจรายงานว่ามีรายการหรือการกระทำตามวรรคหนึ่ง ต่อสำนักงานคณะกรรมการกำกับหลักทรัพย์ และตลาดหลักทรัพย์ หรือตลาดหลักทรัพย์

คณะกรรมการสรรหาและพิจารณาค่าตอบแทนกรรมการ

ในปี 2555 คณะกรรมการสรรหาและพิจารณาค่าตอบแทนกรรมการ ประกอบด้วย

| ลำดับที่ | รายชื่อ | ตำแหน่ง |
|----------|---------------------------|---------------------|
| 1 | นายจรรยา ชินาลัย* | ประธานกรรมการสรรหาฯ |
| 2 | นายธงชัย ลำซำ | กรรมการ |
| 3 | นายสืบตระกูล สุนทรธรรม | กรรมการ |
| 4 | นายสุรพันธ์ ภาษิตนิรันดร์ | กรรมการ |

เลขานุการคณะกรรมการสรรหาฯ คือ ดร.ดวริต ดันต์ศุภศิริ

หมายเหตุ : * นายจรรยา ชินาลัย ได้รับการแต่งตั้งเป็นประธานกรรมการสรรหาฯ เมื่อวันที่ 29 กุมภาพันธ์ 2555

ขอบเขตอำนาจหน้าที่ของคณะกรรมการสรรหาและพิจารณาค่าตอบแทนกรรมการ

- สรรหากรรมการและผู้บริหารระดับสูง ตั้งแต่ระดับกรรมการบริหารขึ้นไป โดยสามารถสรรหาทั้งจากบุคคลภายในและภายนอกบริษัท
- เสนอรายชื่อคณะกรรมการและผู้บริหารระดับสูงที่ได้รับการสรรหาตลอดจนจำนวนค่าตอบแทน และผลประโยชน์อื่น ๆ ให้คณะกรรมการบริษัท หรือผู้ถือหุ้นพิจารณานุมัติ
- ทบทวนสัดส่วน จำนวน และคุณสมบัติ ตลอดจนแนวทางการประเมินผลงานของกรรมการบริษัท
- ศึกษาเพื่อเสนอนโยบาย หลักเกณฑ์การจ่ายค่าตอบแทน ตลอดจนจำนวนค่าตอบแทนและผลประโยชน์อื่น ๆ ที่ให้แก่คณะกรรมการบริษัท คณะกรรมการหรือคณะอนุกรรมการอื่น ๆ ที่แต่งตั้งโดยคณะกรรมการบริษัท โดยมีหน่วยงานในองค์กรของบริษัทรวบรวมข้อมูลเพื่อการศึกษา
- ดำเนินการอื่น ๆ ตามที่คณะกรรมการบริษัท หรือประธานกรรมการบริษัทมอบหมาย หรือตามที่กฎระเบียบของสำนักงานคณะกรรมการกำกับหลักทรัพย์ (ก.ล.ต.) หรือตลาดหลักทรัพย์ (ตลท.) หรือกฎหมายอื่น ๆ กำหนด
- วิธีการคัดเลือกบุคคลที่จะแต่งตั้งเป็นกรรมการบริษัท และกรรมการชุดต่าง ๆ

สำหรับการสรรหาคณะกรรมการบริษัท กรรมการผู้จัดการใหญ่ กรรมการบริหาร ตลอดจนกรรมการชุดต่าง ๆ จะมีการพิจารณาคัดเลือก และกลั่นกรองจากคณะกรรมการสรรหาและพิจารณาค่าตอบแทนกรรมการก่อนจึงจะนำเสนอต่อคณะกรรมการบริษัท และ/หรือที่ประชุมผู้ถือหุ้น โดยจะดำเนินการตามนโยบายของบริษัท และคำนึงถึงคุณสมบัติที่เหมาะสม มีความรู้ ความสามารถ และมีเวลาทำงานให้บริษัทอย่างเพียงพอ

ที่ประชุมผู้ถือหุ้นเป็นผู้แต่งตั้งและถอดถอนกรรมการ โดยใช้เสียงข้างมากตามหลักเกณฑ์และวิธีการดังต่อไปนี้

- ผู้ถือหุ้นคนหนึ่งมีคะแนนเสียงเท่ากับหนึ่งหุ้นต่อหนึ่งเสียง
- ผู้ถือหุ้นแต่ละคนต้องใช้คะแนนเสียงที่มีอยู่ทั้งหมดตาม (1) เลือกตั้งบุคคลคนเดียว หรือหลายคนเป็นกรรมการก็ได้ แต่จะแบ่งคะแนนเสียงให้แก่ผู้ใดมากที่สุดเพียงใดไม่ได้
- บุคคลซึ่งได้รับคะแนนสูงสุดตามลำดับลงมาเป็นผู้ได้รับการเลือกตั้งเป็นกรรมการเท่าจำนวนกรรมการที่จะพึงมี หรือจะพึงเลือกตั้งในครั้งนั้น ในกรณีที่บุคคลซึ่งได้รับการเลือกตั้งในลำดับถัดลงมา มีคะแนนเสียงเท่ากันเกินจำนวนที่จะพึงมี หรือจะพึงเลือกตั้งในครั้งนั้น ให้ผู้เป็นประธานเป็นผู้ออกเสียงชี้ขาด

ในการประชุมสามัญประจำปีทุกครั้ง ให้กรรมการออกจากตำแหน่ง 1 ใน 3 ถ้าจำนวนกรรมการที่จะแบ่งออกให้ตรงเป็นสามส่วนไม่ได้ ก็ให้ออกโดยจำนวนใกล้เคียงที่สุดกับส่วน 1 ใน 3

กรรมการที่จะต้องออกจากตำแหน่งในปีแรกและปีที่สองภายหลังจากจดทะเบียนบริษัทนั้น ให้ใช้วิธีจับสลากกันว่าผู้ใดจะออก ส่วนปีหลัง ๆ ต่อไปให้กรรมการคนที่อยู่ในตำแหน่งนานที่สุดนั้นเป็นผู้ออกจากตำแหน่ง กรรมการที่ออกตามวาระนั้น อาจถูกเลือกเข้ามาดำรงตำแหน่งใหม่ก็ได้

ในกรณีที่ตำแหน่งกรรมการว่างลงเพราะเหตุอื่น นอกจากถึงคราวออกตามวาระ ให้คณะกรรมการเลือกบุคคลคนหนึ่งซึ่งมีคุณสมบัติและไม่มีลักษณะต้องห้ามตามกฎหมายเข้าเป็นกรรมการแทนในการประชุมคณะกรรมการคราวถัดไป เว้นแต่วาระของกรรมการจะเหลือน้อยกว่าสองเดือน บุคคลซึ่งเข้าเป็นกรรมการแทนดังกล่าว จะอยู่ในตำแหน่งกรรมการได้เพียงเท่าวาระที่ยังเหลืออยู่ของกรรมการที่ตนแทน

มติของคณะกรรมการตามวาระหนึ่งต้องประกอบด้วยคะแนนเสียงไม่น้อยกว่าสามในสี่ของจำนวนกรรมการที่เหลืออยู่



คำตอบแทนผู้บริหาร

1) คำตอบแทนที่เป็นตัวเงิน เดือนมกราคม - ธันวาคม 2555

- 1.1 คำตอบแทนคณะกรรมการบริษัท จำนวน 17 คน เป็นเงิน 15,600,000 บาท (เป็นคำตอบแทนในรูป ค่าเบี้ยประชุมกรรมการ และค่าบำเหน็จกรรมการ*)
- 1.2 คำตอบแทนคณะกรรมการตรวจสอบ คณะกรรมการสรรหาและพิจารณาคำตอบแทนกรรมการ เป็นเงิน 1,860,000 บาท (เป็นคำตอบแทนในรูปค่าเบี้ยประชุมกรรมการ)
- 1.3 คำตอบแทนคณะกรรมการบริหาร จำนวน 12 คน เป็นเงินรวมทั้งสิ้น 44,340,000 บาท (เป็นคำตอบแทนในรูปเงินเดือน ผลตอบแทนการปฏิบัติงาน และผลประโยชน์อื่น ๆ)

หมายเหตุ * คำตอบแทนดังกล่าวไม่รวมถึงผลตอบแทนและสวัสดิการที่จ่ายให้แก่กรรมการในฐานะพนักงาน หรืออนุกรรมการของคณะทำงานต่าง ๆ ของบริษัท

โดยมีรายละเอียดดังนี้

| รายชื่อ | คณะกรรมการบริษัท | ค่าบำเหน็จกรรมการ | คณะกรรมการตรวจสอบ | คณะกรรมการสรรหาและพิจารณาคำตอบแทนกรรมการ |
|---|-------------------|-------------------|-------------------|--|
| 1. นายไพโรจน์ ล่ำซำ | 1,200,000 | 500,000 | - | - |
| 2. นายสุกิจ หวังหลี | 600,000 | 300,000 | - | - |
| 3. นายธงชัย ล่ำซำ | 600,000 | 300,000 | - | 240,000 |
| 4. ดร.หริส สุตะบุตร | 600,000 | 300,000 | 360,000 | - |
| 5. ดร. วิษณุ เครืองาม | 600,000 | 300,000 | - | - |
| 6. นายศิริพันธ์ นิมมานเหมินท์* ¹ | 600,000 | 300,000 | 113,150 | - |
| 7. ดร.ศุภวุฒิ สายเชื้อ | 600,000 | 300,000 | - | - |
| 8. นายจรรุญ ชินาลัย* ² | 600,000 | 300,000 | 240,000 | 300,000 |
| 9. นายโชติ โภควณิช* ³ | 400,000 | - | 126,850 | - |
| 10. นายศุภชัย หวังหลี | 600,000 | 300,000 | - | - |
| 11. นายสิปตระกูล สุนทรธรรม | 600,000 | 300,000 | - | 240,000 |
| 12. นายภูมิชาย ล่ำซำ | 600,000 | 300,000 | - | - |
| 13. นายวสันต์ จาคีควณิช | 600,000 | 300,000 | - | - |
| 14. นายสุรพันธ์ ภาษิตินรินทร์ | 600,000 | 300,000 | - | 240,000 |
| 15. ดร.สมภพ เจริญกุล | 600,000 | 300,000 | - | - |
| 16. นายสุรช ล่ำซำ | 600,000 | 300,000 | - | - |
| 17. ร้อยโทเฉลิมโชค ล่ำซำ | 600,000 | 300,000 | - | - |
| รวม | 10,600,000 | 5,000,000 | 840,000 | 1,020,000 |

หมายเหตุ :

- *¹ นายศิริพันธ์ นิมมานเหมินท์ ลาออกจากตำแหน่งกรรมการตรวจสอบ เมื่อวันที่ 20 มิถุนายน 2555
- *² นายจรรุญ ชินาลัย ได้รับการแต่งตั้งเป็นประธานกรรมการสรรหาฯ เมื่อวันที่ 29 กุมภาพันธ์ 2555
- *³ นายโชติ โภควณิช ได้รับการแต่งตั้งเป็นกรรมการอิสระ เมื่อวันที่ 28 มีนาคม 2555 และได้รับการแต่งตั้งเป็นกรรมการตรวจสอบ เมื่อวันที่ 20 มิถุนายน 2555

2) คำตอบแทนอื่นๆ -ไม่มี-

3) กองทุนสำรองเลี้ยงชีพ

เพื่อส่งเสริมให้พนักงานได้มีการออมทรัพย์และเป็นสวัสดิการเพิ่มเติมแก่พนักงานเมื่อเกิดความจำเป็นและสำหรับใช้จ่ายเมื่อพ้นจากการเป็นพนักงาน บริษัทและบริษัทย่อยบางแห่งจัดให้มีเงินกองทุนเงินสะสมประเภทจ่ายเงินสมทบ และกองทุนสำรองเลี้ยงชีพสำหรับพนักงานประจำรายเดือน ทั้งนี้พนักงานจะจ่ายเข้ากองทุนทุก ๆ เดือน เท่ากับร้อยละ 5 ของเงินเดือนบริษัทและบริษัทย่อยที่จัดให้มีกองทุนเงินสะสมและกองทุนสำรองเลี้ยงชีพจะจ่ายเงินสมทบในกองทุนให้กับพนักงานดังกล่าวตามระเบียบที่บริษัทนั้น ๆ กำหนด



การกำกับดูแลกิจการ

บริษัทให้ความสำคัญในการดำเนินธุรกิจให้เป็นไปตามมาตรฐานหลักการกำกับดูแลกิจการที่ได้อย่างถูกต้องตามกฎหมาย โดยเน้นระบบการบริหารจัดการที่มีประสิทธิภาพ โปร่งใส ตรวจสอบได้ เพื่อสร้างความเชื่อมั่นต่อผู้ถือหุ้น ผู้ลงทุน ผู้มีส่วนได้เสีย และผู้เกี่ยวข้องทุกฝ่าย คณะกรรมการบริษัทและอนุกรรมการทุกคณะมีการแยกอำนาจหน้าที่ โดยระบุไว้อย่างชัดเจน โดยในปี 2555 บริษัทได้มีการปฏิบัติงานโดยยึดหลักการกำกับดูแลกิจการที่ดี ดังนี้

1. สิทธิของผู้ถือหุ้น

บริษัทได้จัดให้มีการประชุมสามัญผู้ถือหุ้น ประจำปี 2555 เมื่อวันที่ 30 เมษายน 2555 ณ โรงแรม อิมพีเรียลควีนส์ปาร์ค ซอยสุขุมวิท 22 กรุงเทพมหานคร ซึ่งในการจัดประชุมดังกล่าว บริษัทได้แจ้งกำหนดการประชุมให้ผู้ถือหุ้นได้ทราบล่วงหน้า 30 วันก่อนวันประชุม ได้เผยแพร่เอกสารเชิญประชุมพร้อมด้วยระเบียบวาระผ่านเว็บไซต์ของบริษัท เพื่อให้ผู้ถือหุ้นได้มีโอกาสศึกษาวาระการประชุมก่อนล่วงหน้า โดยในแต่ละวาระมีความเห็นของคณะกรรมการบริษัทประกอบ พร้อมแนบรายงานประจำปี เป็น CD-ROM ทั้งภาษาไทยและภาษาอังกฤษ และยังจัดพิมพ์เป็นรูปเล่ม แจกให้แก่ผู้ถือหุ้นที่แสดงความจำนงขอเป็นรูปเล่ม พร้อมทั้งได้แนบหนังสือมอบฉันทะ ซึ่งประกอบด้วยคำชี้แจงรายละเอียดของเอกสารที่ต้องใช้ประกอบการมอบฉันทะและเพื่ออำนวยความสะดวกให้แก่ผู้ถือหุ้นในการลงคะแนน อีกทั้งยังจัดให้มีหมายเลขโทรศัพท์ติดต่อเพื่อสอบถามรายละเอียดในกรณีมีข้อสงสัยเพิ่มเติม

คณะกรรมการบริษัทได้ตระหนักถึงความสำคัญในสิทธิของผู้ถือหุ้น ที่จะมีส่วนร่วมรับทราบข้อมูลของกิจการอย่างเพียงพอ และตัดสินใจเกี่ยวกับการเปลี่ยนแปลงที่สำคัญของบริษัท ตามนโยบายการกำกับดูแลกิจการที่ดีของบริษัท ดังนี้

1. การดูแลให้ผู้ถือหุ้นทุกรายได้รับสิทธิพื้นฐาน

- สิทธิได้รับใบหุ้นและสิทธิการโอน และได้รับสารสนเทศที่เพียงพอ ทันเวลา ในรูปแบบที่เหมาะสม ในการตัดสินใจที่มีผลกระทบต่อบริษัทและตนเอง
- สิทธิเข้าร่วมประชุมและออกเสียงลงคะแนนในที่ประชุมผู้ถือหุ้น เพื่อตัดสินใจในการเปลี่ยนแปลงนโยบายที่สำคัญของบริษัท และสิทธิของผู้ถือหุ้นที่คณะกรรมการต้องขอความเห็นชอบจากที่ประชุมผู้ถือหุ้น เช่น การพิจารณาอนุมัติค่าตอบแทนกรรมการบริษัท
- สิทธิเลือกตั้งและถอดถอนกรรมการ และให้ความเห็นชอบในการแต่งตั้งผู้สอบบัญชี
- สิทธิในส่วนแบ่งกำไร/เงินปันผล

2. ผู้ถือหุ้นจะได้รับหนังสือเชิญประชุมและสารสนเทศเกี่ยวกับสถานที่ เวลา วาระการประชุม และเรื่องที่ต้องพิจารณา โดยบริษัทจะจัดสถานที่และเวลาที่เหมาะสม หนังสือเชิญประชุมถูกจัดส่งให้ผู้ถือหุ้นและนายทะเบียนทราบไม่น้อยกว่า 21 วัน ก่อนการประชุม โฆษณาบอกกล่าวนัดประชุมในหนังสือพิมพ์ 3 วัน ติดต่อกัน และไม่น้อยกว่า 3 วันก่อนวันประชุม

3. ในวาระเลือกตั้งกรรมการ ผู้ถือหุ้นสามารถเลือกตั้งกรรมการเป็นรายบุคคลโดยให้ผู้ถือหุ้นคนหนึ่งมีคะแนนเสียงเท่ากับหนึ่งหุ้นต่อหนึ่งเสียง บริษัทจะแนบประวัติโดยย่อของกรรมการแต่ละคนที่จะเสนอแต่งตั้ง ประกอบด้วย ประวัติการศึกษา ประวัติการทำงาน การดำรงตำแหน่งกรรมการในหน่วยงานอื่น การมีส่วนได้เสีย เป็นต้น

4. ประธานกรรมการ กรรมการ และผู้บริหารที่เกี่ยวข้อง มีความรับผิดชอบในการเข้าประชุมผู้ถือหุ้น เพื่อตอบคำถามแก่ผู้ถือหุ้น ก่อนการประชุม ประธานกรรมการได้ชี้แจงกติกาทั้งหมด รวมถึงวิธีนับคะแนนเสียงของผู้ถือหุ้นที่ต้องขอมติในแต่ละวาระ และในระหว่างการประชุม ประธานจะเปิดโอกาสให้ผู้เข้าร่วมประชุมทุกรายแสดงความคิดเห็น ข้อเสนอแนะ ถามคำถาม ในแต่ละวาระ และให้เวลาอภิปรายอย่างเพียงพอ โดยประธานกรรมการ กรรมการ ผู้บริหาร และอนุกรรมการที่เกี่ยวข้องจะให้ความสำคัญกับทุกคำถาม และตอบข้อซักถามอย่างชัดเจน พร้อมสรุปด้วยการลงมติและนับคะแนนเสียงก่อนยุติในแต่ละวาระ

5. หลังการประชุมผู้ถือหุ้น ผู้ถือหุ้นสามารถดูรายงานการประชุมและผลของการลงคะแนนเสียง ในเว็บไซต์ของบริษัท ได้ภายใน 14 วันหลังวันประชุม

2. การปฏิบัติต่อผู้ถือหุ้นอย่างเท่าเทียมกัน

บริษัทมีนโยบายในการรักษาสิทธิและผลประโยชน์ของผู้ถือหุ้นทุกกลุ่ม ไม่ว่าจะเป็นผู้ถือหุ้นรายใหญ่ รายย่อย บุคคลธรรมดา หรือสถาบัน ด้วยความเสมอภาคเท่าเทียมกัน ในการประชุมผู้ถือหุ้นประเด็นต่าง ๆ จะถูกนำเสนอตามวาระที่ได้แจ้งไว้ในหนังสือเชิญประชุม บริษัทเปิดโอกาสให้ผู้ถือหุ้นเสนอวาระการประชุมล่วงหน้า และสามารถเสนอชื่อบุคคลเพื่อเข้าดำรงตำแหน่งกรรมการล่วงหน้าอย่างน้อย 3 เดือนก่อนวันสิ้นสุดรอบปีบัญชี โดยเผยแพร่การเชิญชวนดังกล่าวผ่านระบบอิเล็กทรอนิกส์ของตลาดหลักทรัพย์แห่งประเทศไทยและบนเว็บไซต์ของบริษัท คณะกรรมการบริษัทจะไม่เพิ่มวาระการประชุมที่ไม่ได้แจ้งเป็นการล่วงหน้าโดยไม่จำเป็น ผู้ถือหุ้นจะได้รับสารสนเทศจากบริษัทอย่างเพียงพอ เท่าเทียมกัน และทันเวลา ผู้ถือหุ้นทุกรายที่เข้าร่วมประชุมจะได้รับบัตรลงคะแนนเสียง และให้ผู้ถือหุ้นได้ใช้บัตรลงคะแนนเสียงในการแต่งตั้งกรรมการเป็นรายคน และในวาระ

ที่สำคัญ เช่น การทำรายการเกี่ยวโยง การทำรายการได้มาหรือจำหน่ายไปซึ่งสินทรัพย์ เป็นต้น เพื่อความโปร่งใสและตรวจสอบได้ สำหรับผู้ถือหุ้นที่ไม่สามารถเข้าร่วมประชุมด้วยตนเอง สามารถใช้สิทธิออกเสียงโดยมอบฉันทะให้ผู้อื่นมาประชุมและออกเสียงลงมติแทนตามจำนวนหุ้นที่ตนมี และในกรณีที่ผู้ถือหุ้นไม่ทราบว่าจะมอบฉันทะให้แก่ใคร บริษัทได้จัดหนังสือมอบฉันทะโดยเปิดโอกาสให้สามารถมอบฉันทะแก่กรรมการอิสระคนใดคนหนึ่งได้ทุกคน และบริษัทได้อำนวยความสะดวกแก่ผู้ถือหุ้นในการลงทะเบียนโดยมีเอกสารแนบไปไว้บริการด้วย

นอกเหนือจากการประชุมดังกล่าวแล้ว บริษัทยังให้ความสำคัญเสมอกันในการได้รับข้อมูลข่าวสารของบริษัทที่ถูกต้อง ทันเวลา โดยการเปิดเผยข้อมูลตามปกติผ่านทางระบบของตลาดหลักทรัพย์แห่งประเทศไทยก่อน แล้วจึงผ่านทางสื่อสารมวลชนอื่น ๆ เพื่อให้เป็นไปตามระเบียบ และให้ผู้ถือหุ้นหรือนักลงทุน ตลอดจนประชาชนทั่วไปได้รับทราบ และนำไปประกอบการตัดสินใจลงทุนต่อไป

นอกจากนี้ บริษัทยังมีนโยบายการกำกับดูแลในการป้องกันมิให้ผู้บริหารนำข้อมูลภายในของบริษัทไปใช้เพื่อประโยชน์แก่ตนเองหรือผู้ที่เกี่ยวข้อง ซึ่งถือเป็นการเอาเปรียบผู้ถือหุ้นอื่น ผู้บริหารของบริษัทต้องเปิดเผยข้อมูลการมีส่วนได้เสียของตนหรือผู้เกี่ยวข้องในกรณีที่มีส่วนได้เสียในธุรกรรมที่ทำกับบริษัท และไม่ร่วมในการตัดสินใจดังกล่าว ทั้งนี้เพื่อให้ผู้บริหารท่านอื่นสามารถตัดสินใจเพื่อประโยชน์ของบริษัทโดยรวม อีกทั้งใช้มาตรการตามกฎหมาย เช่น กำหนดให้กรรมการและผู้บริหารรายงานการเปลี่ยนแปลงการถือหลักทรัพย์ต่อสำนักงานคณะกรรมการกำกับหลักทรัพย์และตลาดหลักทรัพย์ ตามมาตรา 59 แห่งพระราชบัญญัติหลักทรัพย์และตลาดหลักทรัพย์ พ.ศ. 2535 โดยให้รายงานทุกครั้งที่มีการซื้อขาย โอน หรือรับโอนหลักทรัพย์ของบริษัท ภายใน 3 วันทำการนับจากวันที่มีการซื้อขาย โอนหรือรับโอน เป็นต้น นอกจากนี้ บริษัทยังห้ามมิให้ผู้บริหารหรือหน่วยงานที่ได้รับทราบข้อมูลภายในเปิดเผยข้อมูลภายในแก่บุคคลภายนอกหรือบุคคลที่ไม่มีหน้าที่เกี่ยวข้อง และต้องเก็บรักษาสารสนเทศที่สำคัญที่ยังไม่ได้เปิดเผยไว้เป็นความลับ ไม่ดำเนินการซื้อขายหลักทรัพย์ของบริษัทในช่วงเวลา 1 เดือนก่อนประกาศงบการเงินประจำรายไตรมาส และประจำปีสู่สาธารณชน นอกจากนี้ บริษัทยังได้กำหนดเป็นระเบียบห้ามกรรมการและพนักงานทุกคนอาศัยอำนาจหน้าที่ หรือโอกาสในการทำงานเพื่อแสวงหาประโยชน์ส่วนตนหรือผู้อื่น หากฝ่าฝืนจะถูกลงโทษทางวินัยทันที

3. บทบาทของผู้มีส่วนได้เสีย

บริษัทให้ความสำคัญกับการดำเนินธุรกิจตามหลักความรับผิดชอบต่อผู้มีส่วนได้เสียทุกกลุ่ม (CSR) ได้แก่ ผู้ถือหุ้น พนักงาน ลูกค้า คู่ค้า/เจ้าหนี้ คู่แข่ง ตลอดจนมีความรับผิดชอบต่อชุมชน สังคมและสิ่งแวดล้อม โดยคำนึงถึงสิทธิของผู้มีส่วนได้เสียแต่ละกลุ่มตามความเหมาะสม บริษัทได้กำหนดแนวทางการตอบสนองความต้องการของผู้มีส่วนได้เสีย ดังต่อไปนี้

ความรับผิดชอบต่อผู้ถือหุ้น

- คณะกรรมการทุกคนมีหน้าที่บริหารจัดการบริษัทให้เป็นสถาบันที่มีคุณภาพ สร้างความเข้มแข็ง และความเจริญเติบโตที่ยั่งยืนให้แก่ผู้ถือหุ้นในระยะยาว
- ผู้บริหารของบริษัทต้องปฏิบัติหน้าที่ด้วยความสามารถ สุจริต ระมัดระวังเยี่ยงวิญญูชน ผู้ประกอบธุรกิจพึงกระทำภายใต้สถานการณ์อย่างเดียวกัน
- รายงานสถานะและผลการดำเนินงานของบริษัทอย่างถูกต้องตามความเป็นจริง
- ไม่ดำเนินการใด ๆ ในลักษณะที่ก่อให้เกิดความขัดแย้งทางผลประโยชน์ โดยมีได้แจ้งให้บริษัททราบ
- ไม่เปิดเผยสารสนเทศที่เป็นความลับของบริษัทต่อผู้อื่นโดยมิชอบ
- เคารพสิทธิและความเท่าเทียมกันของผู้ถือหุ้นทุกราย ทุกประเภท ให้ได้รับการปฏิบัติอย่างเท่าเทียมกัน
- ยินดีรับข้อแนะนำที่เป็นประโยชน์ต่อการบริหารจัดการ และสร้างมูลค่าเพิ่มให้กับบริษัท โดยข้อมูลที่ได้รับจะถือเป็นความลับส่งตรงให้คณะกรรมการ

ความรับผิดชอบต่อพนักงานและผู้บริหาร

- กำหนดโครงสร้างผลตอบแทนที่สอดคล้องกับอัตราตลาด ตามความรู้ ความสามารถ ความรับผิดชอบ ต่อหน้าที่การงาน และพฤติกรรม
- ปรับปรุงและจัดสวัสดิการที่ดี ให้เหมาะสมกับสถานะของบริษัทและอัตราค่าครองชีพ และประโยชน์อื่นตามเหมาะสม ได้แก่ การประกันอุบัติเหตุให้บุคลากรที่เดินทางไปปฏิบัติงานนอกสถานที่ การให้วงเงินค่ารักษาพยาบาล การมอบเงินช่วยเหลือกรณีบุคคลในครอบครัวถึงแก่กรรม การจัดตั้งกองทุนสำรองเลี้ยงชีพ การตรวจสอบสุขภาพประจำปี การจัดให้มีเครื่องมือบริการพนักงาน เป็นต้น
- ดูแลรักษาสุขภาพแวดล้อมในการทำงานให้มีความปลอดภัยต่อชีวิต สุขอนามัย ทรัพย์สิน และเอื้อประโยชน์ในการทำงาน เช่น การจัดจ้างพนักงานรักษาความปลอดภัยประจำอาคารตลอด 24 ชั่วโมง กำหนดแผนการจ้างบริการบำรุงรักษาระบบสาธารณูปโภคในอาคารสำนักงานตลอดทั้งปี การจัดหาฆ่าแมลงในสำนักงานทุกเดือน และอื่น ๆ
- ให้โอกาส ส่งเสริม สนับสนุน ให้บุคลากรได้ใช้ความรู้ ความสามารถ เพื่อความเจริญก้าวหน้าของแต่ละบุคคลตามเหตุผล โดยเฉพาะการส่งเสริมให้มีผู้บริหารรุ่นใหม่

- จัดให้มีการสื่อสารภายในที่บุคลากรทุกคนสามารถเข้าถึงได้ เพื่อรับทราบข้อมูล ข่าวสารต่าง ๆ ทั้งเรื่องภายในและภายนอกองค์กรอย่างทันต่อเหตุการณ์ เช่น การจัดทำระบบ Intranet ที่เป็นการสื่อสาร 2 ทาง โดยพนักงานสามารถแสดงความคิดเห็นผ่านระบบได้ การจัดทำวารสาร “CONNECT” เป็นต้น
- จัดให้มีช่องทางการร้องทุกข์ เพื่อลดหรือขจัดปัญหาอันจะส่งผลกระทบต่อขวัญและกำลังใจในการทำงาน โดยกำหนดขอบเขต ขั้นตอนการร้องทุกข์ การสอบสวน การพิจารณา การคุ้มครองผู้ร้องทุกข์และผู้เกี่ยวข้อง ให้พนักงานทราบอย่างชัดเจน
- สนับสนุนชมรมพนักงานและฝ่ายกิจกรรมองค์กรเพื่อสังคม ในการจัดกิจกรรมต่าง ๆ ที่เป็นประโยชน์ต่อพนักงาน ชุมชน และสังคม
- บุคลากรของบริษัททุกคนจะได้รับหนังสือ “ข้อบังคับเกี่ยวกับการทำงาน” ซึ่งเปรียบเสมือนคู่มือให้บุคลากรมีความรู้ ความเข้าใจในสิทธิประโยชน์และสวัสดิการต่าง ๆ ที่พึงได้รับ และหน้าที่รับผิดชอบที่พึงปฏิบัติ เพื่อระเบียบวินัยอันดีงามในการทำงานร่วมกัน ซึ่งนอกจากการจัดทำเป็นรูปเล่ม บริษัทยังแสดงข้อมูลดังกล่าวไว้ในระบบ Intranet ซึ่งเป็นระบบการสื่อสารภายในของบริษัทที่บุคลากรของบริษัทสามารถเข้าถึงได้ทุกที่ ทุกเวลา

ความรับผิดชอบของบริษัทต่อลูกค้าและประชาชน

- กำหนดราคาสินค้าและบริการที่เหมาะสมตามระดับคุณภาพสินค้าและบริการที่ลูกค้าต้องการ
- พิจารณาเงื่อนไขทางการค้า การเจรจาทางธุรกิจ โดยยึดหลักเสมือนการทำรายการกับบุคคลภายนอกทุกรายการ
- จัดหา ให้บริการ ให้เป็นไปตามเงื่อนไขทางการค้าด้วยความรับผิดชอบ
- เปิดเผยข่าวสารข้อมูลเกี่ยวกับสินค้าและบริการอย่างครบถ้วนถูกต้อง ไม่บิดเบือนข้อเท็จจริง
- ยินดีรับข้อเสนอแนะ ความคิดเห็นจากลูกค้าและบุคคลภายนอกเพื่อปรับปรุงสินค้า และบริการให้ดียิ่งขึ้น
- รักษาสารสนเทศที่เป็นความลับของลูกค้าเสมือนหนึ่งสารสนเทศของบริษัท และไม่นำไปใช้เพื่อประโยชน์ของตนเองและพวกพ้อง
- ไม่เรียก ไม่รับ หรือไม่ให้ผลประโยชน์ใด ๆ ที่ไม่สุจริตกับลูกค้า

ความรับผิดชอบของบริษัทต่อคู่ค้าและเจ้าหน้าที่

- ไม่เจาะจงผลิตภัณฑ์ หรือพยายามเลือกสรรคุณลักษณะที่ไม่โน้มเอียงไปทางผลิตภัณฑ์ใดผลิตภัณฑ์หนึ่งอย่างจงใจ นอกจากนี้จะมีเหตุผลสนับสนุนความจำเป็นอย่างเพียงพอ กรณีที่มีการเปลี่ยนแปลงผลิตภัณฑ์หรือคุณลักษณะเฉพาะของผลิตภัณฑ์ จะต้องบอกกล่าวให้ผู้ค้าทราบ และหากจำเป็นต้องให้เสนอราคาใหม่ ผู้เสนอราคารายเดิมจะต้องได้รับโอกาสในการเสนอราคาอย่างเท่าเทียมกัน
- ต้องเลือกสรรผู้เสนอราคาที่ดี และสนใจต่อการเสนอราคาอย่างจริงจัง ไม่เชิญผู้เสนอราคาเพียงเพื่อให้ครบจำนวนตามระเบียบ และผู้เสนอราคาทุกรายต้องได้รับรายละเอียด ข้อมูล และเงื่อนไขอย่างเดียวกัน เป็นลายลักษณ์อักษร กรณีมีการบอกกล่าวด้วยวาจาจะต้องมีการยืนยันเป็นลายลักษณ์อักษรอีกครั้งหนึ่ง
- ไม่เรียก ไม่รับของขวัญ ของกำนัล การรับเลี้ยง ยกเว้นในโอกาสอันควรตามธรรมเนียมปฏิบัติ และละเว้นการให้ความชอบพอเป็นพิเศษจนเป็นเหตุให้ผู้อื่นคิดว่าน่าจะเกิดความไม่ยุติธรรม โดยเฉพาะการทำให้ผู้ค้ารายอื่นเกิดความเข้าใจผิด ไม่ต้องการร่วมเสนอราคา และอาจนำไปบอกกล่าวจนทำให้บริษัทเสียภาพพจน์
- จัดทำสัญญาที่เป็นธรรม และปฏิบัติตามข้อตกลงที่มีต่อคู่ค้าและเจ้าหน้าที่ กรณีที่คาดว่าจะไม่สามารถปฏิบัติตามได้ ต้องรีบเจรจากับคู่ค้า/เจ้าหน้าที่โดยเร็ว เพื่อร่วมกันหาแนวทางแก้ไข และป้องกันไม่ให้เกิดความเสียหาย

ความรับผิดชอบของบริษัทต่อคู่แข่ง

- ส่งเสริมแนวทางการแข่งขันทางการค้าอย่างเสรีและเป็นธรรม ไม่ทำลายชื่อเสียงของคู่แข่งทางการค้าด้วยการกล่าวหา ให้ร้ายโดยปราศจากมูลความจริง
- มุ่งเน้นการแข่งขันทางด้านคุณภาพ ประสิทธิภาพของสินค้า และการให้บริการ โดยคำนึงถึงประโยชน์สูงสุดของลูกค้าและรักษาภาพลักษณ์ของธุรกิจโดยรวม

ความรับผิดชอบของบริษัทต่อชุมชน สังคม และสิ่งแวดล้อม

- จัดตั้งหน่วยงานดูแลรับผิดชอบต่องานด้านกิจกรรมองค์กรเพื่อสังคมเป็นการเฉพาะ โดยกำหนดนโยบาย มุ่งเน้นการดำเนินโครงการที่เป็นประโยชน์แก่ชุมชนและสิ่งแวดล้อมบริเวณใกล้เคียงให้มีความเป็นอยู่ที่ดีขึ้นอย่างยั่งยืน โดยได้ดำเนินการมาอย่างต่อเนื่องตั้งแต่ปี 2553 เป็นต้นมา (รายละเอียดเพิ่มเติมปรากฏตามข้อมูลในหัวข้อ กิจกรรมองค์กรเพื่อสังคม)
- สนับสนุนการดำเนินธุรกิจที่เป็นมิตรกับสิ่งแวดล้อม โดยให้ความสำคัญกับการสรรหาผลิตภัณฑ์และบริการที่เป็นมิตรกับสิ่งแวดล้อมมากขึ้น ดังเช่น การจัดตั้งฝ่ายกรีน โซลูชั่น การดำเนินธุรกิจพลังงานทดแทน เป็นต้น
- กำหนดนโยบายส่งเสริมให้มีการใช้ทรัพยากรอย่างมีประสิทธิภาพและประหยัด เช่น การใช้ระบบอัตโนมัติ

ปิดไฟฟ้าบางส่วนภายในสำนักงานช่วงเวลาพักเที่ยง และปิดเครื่องปรับอากาศทั้งอาคารก่อนเวลาเลิกงาน 10 นาที การติดประกาศรายงานสถิติการใช้ไฟฟ้าในอาคารทุกเดือน เป็นต้น

- กำหนดนโยบายและแนวปฏิบัติเกี่ยวกับการไม่ล่องละเมิดทรัพย์สินทางปัญญาหรือลิขสิทธิ์ เช่น การกำหนดให้พนักงานทุกคนติดตั้งโปรแกรมตรวจสอบการใช้ซอฟต์แวร์ที่ไม่ถูกต้องตามลิขสิทธิ์ เป็นต้น
- กำหนดให้การกระทำใด ๆ อันเป็นความผิดทางกฎหมายที่มีโทษทางอาญาโดยเจตนา ถือเป็นการทำผิดทางวินัยของบริษัทอย่างร้ายแรง

4. การเปิดเผยข้อมูลและความโปร่งใส

บริษัทมุ่งปฏิบัติตามเกณฑ์การเผยแพร่ข้อมูลของตลาดหลักทรัพย์ ในการเปิดเผยสารสนเทศที่มีความถูกต้อง ครบถ้วน โปร่งใส และทั่วถึงทั้งข้อมูลทางการเงิน ผลการดำเนินงาน และข้อมูลอื่น ๆ เพื่อให้นักลงทุนและผู้เกี่ยวข้องได้รับทราบอย่างเท่าเทียมกัน โดยผ่านช่องทางและสื่อการเผยแพร่ข้อมูลต่าง ๆ ดังต่อไปนี้

1. เผยแพร่ข้อมูลของบริษัทผ่านทางเว็บไซต์ของบริษัท www.loxley.co.th เพื่อเป็นช่องทางหนึ่งในการให้ผู้ลงทุนหรือผู้ที่สนใจสามารถเข้าถึงข้อมูลของบริษัท ได้ทุกที่ ทุกเวลา และบริษัทได้ปรับปรุงข้อมูลในเว็บไซต์ให้ครบถ้วนอยู่เสมอ

2. บริษัทได้จัดทำมีแผนกหลักทรัพย์ทำหน้าที่เปิดเผยข้อมูลสารสนเทศที่สำคัญของบริษัท รายงานผลการดำเนินงาน และสถานะการเงินของบริษัท อย่างสม่ำเสมอ (งบการเงินของบริษัทรายไตรมาส และรายปี) ให้เป็นไปตามข้อกำหนดของสำนักงานคณะกรรมการกำกับหลักทรัพย์และตลาดหลักทรัพย์ และตลาดหลักทรัพย์แห่งประเทศไทย

3. บริษัทมีการเปิดเผยข้อมูลทางการเงิน และมีรายงานความรับผิดชอบของคณะกรรมการต่อรายงานทางการเงิน แสดงควบคู่กับรายงานของผู้สอบบัญชี การวิเคราะห์ของฝ่ายบริหาร (MD&A) ข้อมูลทั่วไปและข้อมูลสำคัญในรายงานประจำปี และแบบแสดงรายการข้อมูลประจำปี (แบบ 56-1) อย่างถูกต้องครบถ้วน ทันเวลา และเป็นไปตามข้อกำหนด ของสำนักงานคณะกรรมการกำกับหลักทรัพย์และตลาดหลักทรัพย์ และตลาดหลักทรัพย์แห่งประเทศไทย

4. มีการเปิดเผยบทบาท และหน้าที่ของคณะกรรมการ และคณะอนุกรรมการ จำนวนครั้งของการประชุมและจำนวนครั้งที่กรรมการแต่ละท่านเข้าร่วมประชุมในปี 2555

5. บริษัทได้เปิดเผยคำตอบแทนกรรมการและผู้บริหารระดับสูง ที่สะท้อนภาระหน้าที่ และความรับผิดชอบต่อแต่ละคน รวมทั้งรูปแบบหรือลักษณะของคำตอบแทนในปี 2555 ซึ่งคณะกรรมการสรรหาและพิจารณาคำตอบแทนกรรมการได้พิจารณาคำตอบแทนกรรมการเปรียบเทียบกับบริษัทที่จดทะเบียนในตลาดหลักทรัพย์ที่อยู่ในอุตสาหกรรมและธุรกิจที่มีขนาดใกล้เคียงกันแล้วเห็นว่าเทียบเคียงได้

6. บริษัทได้มอบหมายให้กรรมการผู้จัดการใหญ่ ผู้บริหารระดับสูง และฝ่ายกลยุทธ์การลงทุนและนักลงทุนสัมพันธ์ ดูแลงานด้านนักลงทุนสัมพันธ์ เพื่อสื่อสารกับผู้ลงทุน ซึ่งจะเป็นประโยชน์ต่อผู้ลงทุนที่สามารถได้ข้อมูลที่ถูกต้องชัดเจน โดยนักลงทุนสามารถติดต่อหน่วยงานนักลงทุนสัมพันธ์ได้โดยตรง ณ สำนักงานใหญ่ของบริษัท หรือผ่านทางเว็บไซต์ของบริษัท

ในปี 2555 บริษัทได้จัดกิจกรรมนักลงทุนสัมพันธ์เป็นระยะ โดยจัดให้มีการพบปะระหว่างผู้บริหารระดับสูงกับนักลงทุนรายย่อย/สถาบัน และนักวิเคราะห์ รวมถึงเข้าร่วมกิจกรรมบริษัทจดทะเบียนพบผู้ลงทุน 2 ครั้ง ซึ่งเป็นกิจกรรมที่จัดโดยตลาดหลักทรัพย์แห่งประเทศไทย เพื่อเสริมสร้างความสัมพันธ์ที่ดี และแลกเปลี่ยนความคิดเห็น นำข้อมูลมาปรับปรุงการดำเนินงานของบริษัท

5. ความรับผิดชอบต่อของคณะกรรมการ

บริษัทตระหนักถึงหน้าที่ ความรับผิดชอบต่อของคณะกรรมการบริษัท ที่มีความสำคัญในการกำกับดูแลกิจการเพื่อประโยชน์สูงสุดต่อบริษัท กรรมการและผู้บริหารต้องปฏิบัติหน้าที่ด้วยความรับผิดชอบ ระมัดระวัง และซื่อสัตย์สุจริต บริษัทจึงได้กำหนดโครงสร้าง บทบาท และหน้าที่ของคณะกรรมการ ไว้อย่างชัดเจน อีกทั้งจัดให้มีคณะอนุกรรมการ ตามหลักการกำกับดูแลกิจการที่ดี โดยแบ่งเป็นหัวข้อต่อไปนี้

5.1 โครงสร้างคณะกรรมการ

คณะกรรมการบริษัทมีจำนวน 17 คน ประกอบด้วยกรรมการที่เป็นผู้บริหาร จำนวน 7 คน กรรมการที่ไม่ได้เป็นผู้บริหารอีกจำนวน 10 คน กรรมการที่ไม่เป็นผู้บริหารยังเป็นกรรมการอิสระ จำนวน 6 คน และส่วนหนึ่งเป็นกรรมการตรวจสอบด้วย อีกทั้งยังมีกรรมการนอก ดังนั้น หากเปรียบเทียบแล้วจะพบว่าบริษัทมีกรรมการที่ไม่ได้เป็นผู้บริหารจำนวนเกินกว่ากึ่งหนึ่งของกรรมการทั้งหมด

กรรมการที่เป็นอิสระและกรรมการจากภายนอกอื่น ๆ มีความพร้อมที่จะใช้ดุลยพินิจของตนเองอย่างเป็นอิสระในการพิจารณากำหนดกลยุทธ์ การบริหารงาน การใช้ทรัพยากร การแต่งตั้งกรรมการ และการกำหนดมาตรฐานการดำเนินงานกิจการ ตลอดจนพร้อมที่จะคัดค้านการกระทำของกรรมการอื่น ๆ หรือฝ่ายจัดการในกรณีที่มีความเห็นขัดแย้งในเรื่องที่มีผลกระทบต่อความเท่าเทียมกันของผู้ถือหุ้นทุกราย ดังนั้น จึงมั่นใจได้ว่าคณะกรรมการของบริษัทมีการถ่วงดุลที่เหมาะสม ทั้งยังสามารถปฏิบัติหน้าที่ในฐานะตัวแทนของผู้ถือหุ้นได้อย่างอิสระ ไม่ทำให้บุคคลใดบุคคลหนึ่งหรือกลุ่มใดกลุ่มหนึ่งมีอำนาจโดยไม่จำกัด

บริษัทได้กำหนดคุณสมบัติของกรรมการอิสระเท่ากับข้อกำหนดของสำนักงาน ก.ล.ต. และตลาดหลักทรัพย์ฯ เพื่อให้กรรมการอิสระของบริษัทมีความเป็นอิสระอย่างแท้จริง

บริษัทมีการแยกตำแหน่งและอำนาจหน้าที่ไว้อย่างชัดเจน ประธานกรรมการไม่เป็นบุคคลเดียวกันกับกรรมการผู้จัดการใหญ่ และไม่ได้เป็นพนักงานหรือผู้บริหารของบริษัท โดยมีประธานกรรมการทำหน้าที่เป็นประธานของคณะกรรมการบริษัท ส่วนกรรมการผู้จัดการใหญ่ทำหน้าที่เป็นประธานของคณะผู้บริหาร มีกรรมการบริหารเป็นหัวหน้าสายบริหารการเงิน ดูแลเรื่องการเงิน การบัญชี และการลงทุนของบริษัท นอกจากนี้ ประธานกรรมการไม่ดำรงตำแหน่งใด ๆ ในคณะอนุกรรมการ ซึ่งอำนาจหน้าที่ของคณะกรรมการบริษัทและอนุกรรมการ เช่น คณะกรรมการตรวจสอบ คณะกรรมการสรรหาและพิจารณาค่าตอบแทนกรรมการ มีการแบ่งแยกไว้อย่างชัดเจน ประธานคณะอนุกรรมการ เป็นกรรมการอิสระ เพื่อให้การทำหน้าที่ของคณะอนุกรรมการมีความเป็นอิสระอย่างแท้จริง และคณะกรรมการทุกท่านมีอิสระในการแสดงความคิดเห็นต่อการดำเนินงานของบริษัท เพื่อกำกับดูแลให้การดำเนินงานของบริษัท มีประสิทธิภาพ ถูกต้อง และโปร่งใส คณะกรรมการบริษัททำหน้าที่ดูแลการกำหนดนโยบาย กลยุทธ์ การประชุม และรักษาประโยชน์ของผู้ถือหุ้น ส่วนการดูแลปฏิบัติงานในแต่ละวัน และผลการดำเนินงานของบริษัท มีคณะกรรมการบริหาร เป็นผู้ดำเนินการให้เป็นไปตามเป้าหมายของบริษัทที่กำหนดไว้

บริษัทได้แต่งตั้งเลขานุการบริษัท เพื่อปฏิบัติตามมาตรา 89/15 ที่กำหนดไว้ในพระราชบัญญัติหลักทรัพย์และตลาดหลักทรัพย์ (ฉบับที่ 4) พ.ศ. 2551 โดยเลขานุการบริษัทจะเป็นผู้จัดทำ เก็บรักษาเอกสารสำคัญของบริษัทตามที่กฎหมายกำหนด อีกทั้งเป็นผู้ดูแลการบริหารกิจการของคณะกรรมการ และผู้บริหารให้อยู่ในกรอบกฎหมายโดยเคร่งครัด รวมถึงดำเนินการอื่นใดตามที่คณะกรรมการตลาดทุนประกาศกำหนด

5.2 คณะอนุกรรมการ

เพื่อให้การกำกับดูแลกิจการบรรลุเป้าหมายสูงสุด คณะกรรมการบริษัทจึงได้แต่งตั้งคณะกรรมการที่มีความรู้ความสามารถที่เหมาะสม เป็นกรรมการชุดย่อย เพื่อช่วยศึกษารายละเอียดและกลั่นกรองงานของคณะกรรมการให้มีประสิทธิภาพมากยิ่งขึ้น ปัจจุบันมีคณะอนุกรรมการ ได้แก่ คณะกรรมการบริหาร คณะกรรมการตรวจสอบ คณะกรรมการสรรหาและพิจารณาค่าตอบแทนกรรมการ องค์กรประกอบและหน้าที่รับผิดชอบกำหนดไว้ชัดเจน (สำหรับรายละเอียดบทบาท ภาระหน้าที่ความรับผิดชอบจะอธิบายไว้ในหัวข้อเรื่อง การจัดการ)

5.3 บทบาท หน้าที่ และความรับผิดชอบของคณะกรรมการ

บริษัทตระหนักถึงความสำคัญของกรรมการในการปฏิบัติหน้าที่ด้วยความระมัดระวัง รับผิดชอบ และซื่อสัตย์สุจริต ดังนั้น กรรมการของบริษัททุกท่านจะได้รับคู่มือกรรมการ เพื่อใช้เป็นแนวทางในการปฏิบัติหน้าที่ให้เป็นไปตามที่กฎหมายกำหนด และหน่วยงานกำกับดูแลคาดหวัง นอกจากนั้น ในคู่มือดังกล่าวยังประกอบด้วยข้อมูลที่เกี่ยวข้องกับการดำเนินธุรกิจของบริษัท ซึ่งจะมีการปรับปรุงข้อมูลให้ทันสมัยเป็นระยะ สำหรับกรรมการใหม่ จะได้รับการบรรยายถึง บทบาท หน้าที่ และความรับผิดชอบ โดยเลขานุการบริษัท บริษัทมีนโยบายให้คณะกรรมการบริษัท และคณะอนุกรรมการต่าง ๆ มีบทบาทหน้าที่ในการเป็นผู้นำตามความรับผิดชอบตามลำดับชั้น มีความเป็นอิสระในการแสดงความคิดเห็นเกี่ยวกับ วิสัยทัศน์ กลยุทธ์ เป้าหมาย แผนงาน ตลอดจนงบประมาณ ที่นำเสนอโดยฝ่ายบริหารของบริษัทมีกลไกการกำกับดูแลให้ผู้บริหารปฏิบัติตามแผนที่กำหนดไว้ อย่างสม่ำเสมอ คณะกรรมการยังมีการทบทวนนโยบายการกำกับดูแลกิจการของบริษัทและประเมินผลการปฏิบัติงานตามนโยบายอย่างสม่ำเสมอ บริษัทได้จัดทำคู่มือ “จริยธรรมในการดำเนินงานของบริษัท” เป็นลายลักษณ์อักษรอย่างชัดเจนเพื่อให้กรรมการ ผู้บริหาร และพนักงานทุกระดับ ได้ยึดถือและนำไปปฏิบัติเป็นแนวทางเดียวกัน เพื่อให้การปฏิบัติหน้าที่ตามภารกิจของบริษัทเป็นไปด้วยความซื่อสัตย์ สุจริต และเที่ยงธรรม ทั้งการปฏิบัติต่อบริษัทและผู้มีส่วนได้เสียทุกกลุ่ม โดยบริษัทมีการติดต่อสื่อสารกับพนักงานอย่างสม่ำเสมอ และติดตามการปฏิบัติตามแนวทางดังกล่าวเป็นประจำ

นอกจากนี้ คณะกรรมการบริษัทได้กำหนดนโยบายเกี่ยวกับความขัดแย้งทางผลประโยชน์บนหลักการที่ว่าไม่สนับสนุนการทำรายการระหว่างกันกับบุคคลที่อาจมีความขัดแย้งทางผลประโยชน์ ในกรณีที่ต้องมีรายการดังกล่าวจะต้องเป็นไปตามแนวทางธุรกิจปกติ เสมือนหนึ่งเป็นการทำรายการกับบุคคลภายนอก หากรายการใดมิได้เป็นไปตามแนวทางธุรกิจปกติ จะต้องปฏิบัติตามขั้นตอนการอนุมัติรายการที่เกี่ยวข้องกัน โดยผู้มีส่วนได้เสียในรายการนั้นจะไม่มีสิทธิออกเสียงลงคะแนนในรายการนั้น

โดยคณะกรรมการบริษัทได้มอบหมายหน้าที่การกำกับดูแลการปฏิบัติงานให้แก่คณะกรรมการบริหาร และผู้บริหารระดับสูงของบริษัท กรรมการบริหารได้จัดให้มีระบบควบคุมภายในที่มีประสิทธิภาพ มีการติดตามประเมินผลอย่างสม่ำเสมอ ในกรณีที่พบความผิดปกติ จะมีการเข้าตรวจสอบอย่างละเอียดทันที และดำเนินการแก้ไขอย่างรวดเร็ว ระบบการควบคุมภายในถือเป็นกลไกสำคัญของการบริหาร ช่วยลดความเสี่ยงทางธุรกิจทำให้การดำเนินธุรกิจเป็นไปอย่างมั่นคง และบรรลุตามเป้าหมายที่ตั้งไว้ ช่วยคุ้มครองทรัพย์สินของบริษัทไม่ให้รั่วไหลและยังคุ้มครองเงินลงทุนผู้ถือหุ้นไม่เสียผลประโยชน์อีกด้วย

5.4 การประชุมคณะกรรมการ

บริษัทมีการกำหนดตารางการประชุมคณะกรรมการไว้ล่วงหน้าเว้นแต่กรณีมีวาระพิเศษ ประธานกรรมการ หรือกรรมการตามจำนวนที่กฎหมายกำหนดสามารถเรียกประชุมเพิ่มเติมได้ตามความจำเป็น ประธานกรรมการหรือประธานที่ประชุมจะยึดนโยบายสนับสนุนให้มีการพิจารณาประเด็นต่าง ๆ อย่างโปร่งใส จัดสรรเวลาอย่างเพียงพอในการนำเสนอรายละเอียดและ

ตอบข้อซักถาม โดยให้เลขานุการจัดส่งเอกสารประกอบวาระการประชุมล่วงหน้าก่อนประชุม นอกจากนี้ยังให้จัดทำรายงานการประชุมเก็บไว้เป็นลายลักษณ์อักษร และจัดเก็บไว้อย่างมีระเบียบเพื่อการตรวจสอบ โดยมีผู้สอบบัญชีตรวจสอบรายงานทุกไตรมาส สำหรับคณะกรรมการชุดอื่น ๆ จะมีการแยกประชุมต่างหากจากกัน และปฏิบัติตามที่กล่าวแล้วข้างต้น (สำหรับรายละเอียดจำนวนครั้งที่ประชุมของคณะกรรมการบริษัทปี 2555 อธิบายไว้ในหัวข้อเรื่องการจัดการ)

5.5 การประเมินตนเองของคณะกรรมการ

ในการประชุมคณะกรรมการบริษัท กรรมการแต่ละท่านจะรายงานผลการดำเนินงานในส่วนของตนเองรับผิชอบ เพื่อให้คณะกรรมการร่วมกันพิจารณาผลงาน เสนอข้อคิดเห็น และซักถามปัญหาต่าง ๆ เพื่อการปรับปรุงแก้ไขต่อไป

5.6 คำตอบแทน

การกำหนดคำตอบแทนกรรมการ จะมีคณะกรรมการสรรหาและพิจารณาคำตอบแทนกรรมการเป็นผู้พิจารณา ก่อนนำเสนอคณะกรรมการบริษัท และผู้ถือหุ้นพิจารณาอนุมัติ คณะกรรมการสรรหาและพิจารณาคำตอบแทนกรรมการ มีหลักเกณฑ์การพิจารณา โดยเปรียบเทียบกับบริษัทอื่นในอุตสาหกรรมเดียวกัน ไม่สูงเกินความจำเป็นแต่เหมาะสมและเพียงพอในการจูงใจและรักษากรรมการที่มีคุณภาพไว้ มีการเปิดเผยจำนวนคำตอบแทนไว้ในรายงานประจำปีตามที่สำนักงานคณะกรรมการกำกับหลักทรัพย์และตลาดหลักทรัพย์กำหนด

5.7 การพัฒนากรรมการและผู้บริหาร

บริษัทตระหนักถึงความสำคัญในการพัฒนาบุคลากรทุกระดับชั้น โดยเฉพาะกรรมการ และผู้บริหาร เป็นกลุ่มที่ต้องได้รับการพัฒนาอย่างเข้มข้น และให้มีความคิดเห็นที่ทันสมัยอยู่เสมอเพื่อปรับกลยุทธ์การดำเนินงานให้เหมาะสมกับสภาวะการดำเนินธุรกิจ โดยบริษัทได้จัดให้มีการฝึกอบรม การสัมมนา การประชุมระดมความคิด (Brainstorming) เป็นระยะ โดยเชิญผู้เชี่ยวชาญจากสถาบันต่าง ๆ มาเป็นวิทยากรให้ความรู้ ซึ่งนอกจากการพัฒนาด้านการบริหารแล้ว บริษัทยังเล็งเห็นถึงความสำคัญในการพัฒนาบุคลิกภาพ และจริยธรรมของผู้บริหารด้วยเช่นกัน โดยกำหนดการฝึกอบรมกรรมการและผู้บริหาร จะอยู่ในแผนการดำเนินงานประจำปีของฝ่ายทรัพยากรบุคคล นอกจากนี้ ผู้ที่จะได้รับการเลื่อนระดับขึ้นเป็นผู้บริหาร หรือผู้บริหารระดับสูง จะต้องผ่านหลักสูตรต่าง ๆ เพื่อพัฒนาตนเองตามเกณฑ์การสืบทอดงาน โดยบริษัทได้กำหนดหลักสูตรต่าง ๆ แบ่งตามระดับชั้นผู้บริหาร และมีการรายงานผลการดำเนินงานในที่ประชุมคณะกรรมการ

การดูแลเรื่องการใช้ข้อมูลภายใน

บริษัทมีนโยบายการกำกับดูแลในการป้องกันมิให้ผู้บริหารนำข้อมูลภายในของบริษัทไปใช้เพื่อประโยชน์ส่วนตน รวมทั้งการซื้อขายหลักทรัพย์ โดยใช้มาตรการตามกฎหมาย เช่น กำหนดให้กรรมการและผู้บริหารรายงานการเปลี่ยนแปลงการถือหลักทรัพย์ต่อสำนักงานคณะกรรมการกำกับหลักทรัพย์และตลาดหลักทรัพย์ ตามมาตรา 59 แห่งพระราชบัญญัติหลักทรัพย์และตลาดหลักทรัพย์ พ.ศ. 2535 โดยให้รายงานทุกครั้งที่มีการซื้อขาย โอน หรือรับโอนหลักทรัพย์ของบริษัท ภายใน 3 วันทำการ นับจากวันที่มีการซื้อขาย โอน หรือรับโอน เป็นต้น นอกจากนี้ บริษัทยังห้ามมิให้ผู้บริหารหรือหน่วยงานที่ได้รับทราบข้อมูลภายในเปิดเผยข้อมูลภายในแก่บุคคลภายนอกหรือบุคคลที่ไม่มีหน้าที่เกี่ยวข้อง และต้องเก็บรักษาสารสนเทศที่สำคัญที่ยังไม่ได้เปิดเผยไว้เป็นความลับ โดยจำกัดให้รับรู้ได้เฉพาะผู้บริหารระดับสูงที่เกี่ยวข้องเท่านั้น เช่น ไม่ดำเนินการซื้อ-ขาย หรือเสนอซื้อ-เสนอขาย หรือชักชวนให้บุคคลอื่นซื้อ-ขาย หรือเสนอซื้อ-เสนอขายหลักทรัพย์ของบริษัท ไม่ว่าจะโดยตรงหรือโดยอ้อม ในช่วงระยะเวลา 1 เดือนก่อนประกาศงบการเงินประจำปีไตรมาส และประจำปีสู่สาธารณชน นอกจากนี้ บริษัทยังได้กำหนดเป็นระเบียบ ห้ามกรรมการและพนักงานทุกคนอาศัยอำนาจหน้าที่ หรือโอกาสในการทำงานเพื่อแสวงหาประโยชน์ส่วนตนหรือผู้อื่น หากฝ่าฝืนจะถูกลงโทษทางวินัยทันที

บริษัทไม่เคยมีข้อพิพาทด้านแรงงานในระยะ 3 ปีที่ผ่านมา ณ วันที่ 31 ธันวาคม 2555 บริษัทมีพนักงานประจำทั้งสิ้น 796 คน พนักงานสัญญาจ้างทั้งสิ้น 88 คน โดยแบ่งพนักงานตามกลุ่มดังนี้

| หน่วยงาน | จำนวน (คน) |
|-----------------------------|------------|
| กลุ่มสารสนเทศและโทรคมนาคม | 80 |
| กลุ่มธุรกิจเทคโนโลยี | 188 |
| กลุ่มธุรกิจงานโครงการ | 174 |
| กลุ่มธุรกิจการค้า | 198 |
| กลุ่มธุรกิจร่วมทุน | 20 |
| สำนักกรรมการผู้จัดการใหญ่ | 65 |
| กลุ่มบริหารและการเงิน | 93 |
| กลุ่มทรัพยากรบุคคลและบริหาร | 50 |
| ฝ่ายตรวจสอบภายใน | 7 |
| ฝ่ายสื่อสารองค์กร | 9 |
| รวมพนักงานทั้งสิ้น | 884 |

นโยบายด้านบุคคการ

เพื่อให้บริษัทสามารถบรรลุวิสัยทัศน์ตามที่กำหนด บริษัทมีการกำหนดเป้าหมายและภารกิจในการทำงานที่ชัดเจนทั้งในระดับหน่วยงานและระดับบุคคล บริษัทได้มีการพัฒนาขีดความสามารถของบุคคการผ่านระบบการฝึกอบรมและพัฒนา โดยมีการส่งบุคคการที่เหมาะสมและมีศักยภาพเข้าร่วมการอบรมและพัฒนาในเรื่องต่างๆ ที่จำเป็น เพื่อเสริมสร้างความรู้ ความเข้าใจ เทคนิค เทคโนโลยี และทักษะในการดำเนินงาน ซึ่งบริษัทได้จัดให้มีการอบรมภายใน โดยเชิญวิทยากรที่มีความรู้ ความสามารถในเรื่องนั้นๆ มาให้การอบรมบรรยายและส่งบุคคการออกไปอบรมภายนอก โดยผู้จัดการอบรมและสัมมนาอิสระ รวมถึงการส่งบุคคการไปดูงานต่างประเทศ เพื่อเพิ่มทักษะในการทำงานและการบริการในภาคธุรกิจหรือเทคโนโลยีที่ไม่มีในประเทศไทย

ในระหว่างปี 2555 บริษัทวางเป้าหมายในการเสริมสร้างทักษะ ความรู้ และ ความสามารถของพนักงานทั้งในเรื่องงานปัจจุบันและเตรียมความพร้อมสำหรับการเจริญเติบโตของบุคคการในอนาคต โดยเฉพาะอย่างยิ่งผู้บริหารในระดับต้นและระดับกลาง โดยสานต่อหลักสูตร Team Quality Management (TQM) ร่วมกับสถาบันพัฒนาบุคคการชั้นนำจากภายนอกอย่างต่อเนื่อง อีกทั้งยังเน้นการพัฒนากลุ่ม Talents ของบริษัทด้วยหลักสูตร Advanced - TQM และ Young Executives Synergy (YES) เพื่อเสริมสร้างทักษะ ความรู้ ความสามารถให้กลุ่มเป้าหมายดังกล่าว บริษัทยังคงเน้นการจัดกิจกรรมเพื่อส่งเสริมการสื่อสารภายในและกิจกรรมพนักงานสัมพันธ์ในรูปแบบต่างๆ เพื่อให้พนักงานได้มีส่วนร่วมมากขึ้น และมีความสัมพันธ์อันดีในหมู่พนักงาน เช่น HR พาณิชย์, HR พาณิช, และ HR on the Road นอกจากนี้ บริษัทยังได้รองรับการขยายตัวทางธุรกิจของบริษัท โดยการสรรหาผู้บริหารและพนักงานที่มีคุณสมบัติเหมาะสม เช่น การลงทุนในธุรกิจอาหารและบริการ รวมถึงการขยายธุรกิจไปยังตลาดต่างประเทศ

ค่าตอบแทนพนักงานของบริษัท รวมถึงตั้งแต่เดือนมกราคมถึงธันวาคม พ.ศ. 2555 ในรูปของเงินเดือน ค่าแรงค่าล่วงเวลา และโบนัส เท่ากับ 479 ล้านบาท

รายละเอียดเกี่ยวกับผู้บริหารและผู้มีอำนาจควบคุมของบริษัท

| ชื่อ-สกุล/ตำแหน่ง | อายุ (ปี) | คุณวุฒิทางการศึกษาและการอบรมเกี่ยวกับบทบาทหน้าที่ของกรรมการบริษัท | สัดส่วนการถือหุ้นของบริษัท (%) | | ความสัมพันธ์ทางครอบครัวระหว่างผู้บริหาร | ประสบการณ์ทำงานในระยะ 5 ปีย้อนหลัง | | |
|--------------------------------------|------------------|--|--------------------------------|---------------------------------------|---|------------------------------------|------------------|--|
| | | | ของตนเอง | คู่สมรสหรือบุตรที่ยังไม่บรรลุนิติภาวะ | | ช่วงเวลา | ตำแหน่ง | ชื่อหน่วยงาน/บริษัท/ประเภทธุรกิจ |
| 1. นายไพโรจน์ ลำคำ ประธานกรรมการ | 79 | - ปริญญาตรี สาขาพาณิชยศาสตร์ University of Manchester, England - Director Accreditation Program 17/2547 สมาคมส่งเสริมสถาบัน กรรมการบริษัทไทย | 35,589,030 หุ้น 1.78% | ไม่มี | เป็นพี่นายน้องชาย ลำคำ และ นายภูมิชาย ลำคำ เป็นผู้อำนวยการคนโต จากัดกนิษฐ เป็นผู้อำนวยการ ลำคำ และเป็นลุง ร้อยละเจ็ดสิบห้า ลำคำ | 2553-ปัจจุบัน | กรรมการ | บริษัท ลีอกซเลย์ จ้อยท์ แมอนด์ โฮลด์ จำกัด |
| | | | | | | 2543-ปัจจุบัน | ที่ปรึกษา | ธนาคารกสิกรไทย จำกัด (มหาชน) |
| 2. นายสุกิจ หวังหลี รองประธานกรรมการ | 82 | - Mechanical Engineering Leicester College, England - Director Accreditation Program 12/2547 สมาคมส่งเสริมสถาบันกรรมการบริษัทไทย | 4,659,840 หุ้น 0.23% | ไม่มี | เป็นพี่นายน้องชาย หวังหลี | 2538-ปัจจุบัน | ประธานกรรมการ | บริษัท ลีอกซเลย์ เทรดดิ้ง จำกัด |
| | | | | | | 2534-ปัจจุบัน | กรรมการ | บริษัท บลูโคป สตีล (ประเทศไทย) จำกัด |
| | | | | | | 2533-ปัจจุบัน | ประธานกรรมการ | บริษัท บลูโคป ไลสจาร์ (ประเทศไทย) จำกัด |
| | | | | | | 2532-ปัจจุบัน | กรรมการ | บริษัท บีพี-คาสตรอล (ประเทศไทย) จำกัด |
| | | | | | | 2524-ปัจจุบัน | กรรมการ | บริษัท ลีอกซเลย์ จำกัด |
| | | | | | | 2524-ปัจจุบัน | กรรมการ | บริษัท ลีอกซเลย์ เทรดดิ้ง จำกัด |
| | | | | | | 2515-ปัจจุบัน | กรรมการ | บริษัท ลีอกซเลย์ อินเตอร์เนชั่นแนล จำกัด |
| | | | | | | 2512-ปัจจุบัน | ประธานกรรมการ | บริษัท ดินเสื่อป่า จำกัด |
| | | | | | | 2509-ปัจจุบัน | กรรมการผู้จัดการ | บริษัท สยามพานิชวิเคร์ จำกัด |
| | | | | | | 2509-ปัจจุบัน | กรรมการผู้จัดการ | บริษัท สมบัติลำคำ จำกัด |
| 2. นายสุกิจ หวังหลี รองประธานกรรมการ | 82 | - Mechanical Engineering Leicester College, England - Director Accreditation Program 12/2547 สมาคมส่งเสริมสถาบันกรรมการบริษัทไทย | 4,659,840 หุ้น 0.23% | ไม่มี | เป็นพี่นายน้องชาย หวังหลี | 2563-ปัจจุบัน | ประธานกรรมการ | บริษัท อุตสาหกรรมถังโลหะไทย จำกัด (มหาชน) |
| | | | | | | 2546-ปัจจุบัน | ประธานกรรมการ | บริษัท สวณอุตสาหกรรมโรจนะ จำกัด (มหาชน) |
| | | | | | | 2539-ปัจจุบัน | ประธานกรรมการ | กลุ่มบริษัท พูลผล จำกัด |
| | | | | | | 2533-ปัจจุบัน | กรรมการ | บริษัท เอเอทรี จำกัด |
| | | | | | | 2527-ปัจจุบัน | กรรมการ | บริษัท สยามพานิชวิเคร์ จำกัด |
| 2525-ปัจจุบัน | รองประธานกรรมการ | บริษัท ลีอกซเลย์ จำกัด (มหาชน) | | | | | | |

| ชื่อ-สกุล/ตำแหน่ง | อายุ (ปี) | คุณวุฒิทางการศึกษาและ การอบรมเกี่ยวกับบทบาทหน้าที่ ของกรรมการบริษัท | สัดส่วนการถือหุ้นในบริษัท (%) | | ความสัมพันธ์ทาง ครอบครัว ระหว่างผู้บริหาร | ประสบการณ์ทำงานในระยะ 5 ปีย้อนหลัง | | |
|---|-----------|--|---|---|--|------------------------------------|-------------------|--|
| | | | ของตนเอง | ผู้สมรสหรือ บุตรที่ยังไม่ บรรลุนิติภาวะ | | ช่วงเวลา | ตำแหน่ง | ชื่อหน่วยงาน/บริษัท/ประเภทธุรกิจ |
| 3. นายธงชัย ลำคำ กรรมการผู้จัดการใหญ่ กรรมการสรรหาและ พิจารณาตำแหน่งแทนกรรมการ | 66 | - วท.บ. (เกียรตินิยม) เคมีเทคนิค คณะวิทยาศาสตร์ จุฬาลงกรณ์มหาวิทยาลัย - M.Sc. Illinois Institute of Technology, U.S.A. - Advanced Management Program, Harvard Business School, U.S.A. - Director Accreditation Program 12/2547 สมาคมส่งเสริมสถาบันกรรมการบริษัทไทย | 25,459,090 หุ้น | 1.112,870 หุ้น | เป็นรองนายไพโรจน์ ลำคำ | 2555-ปัจจุบัน | กรรมการ | บริษัท แอล ฟู๊ด ไซดูชั่นส์ จำกัด |
| | | | 1.27% | 0.06% | เป็นพี่นายภูมิชาย ลำคำ | 2553-ปัจจุบัน | กรรมการ | บริษัท ลีอากซ์ ลีอียท์ แอนด์ โซลด์ จำกัด |
| | | | | | เป็นญาติผู้พี่ | 2549-ปัจจุบัน | ประธานกรรมการ | บริษัท เอเชีย ซิเคียวริตี้ เมเนจเม้นท์ จำกัด |
| | | | | | นางกิ่งกมล สิ้นเพิ่มสุตกุล | 2548-ปัจจุบัน | กรรมการ | บริษัท ลีอากซ์ ลีอียท์ โกลบอล จำกัด |
| | | | | | เป็นผู้อำนวยการ จาติภวณิธ | 2546-ปัจจุบัน | กรรมการ | บริษัท แอล-เทค เทคโนโลยี จำกัด |
| | | | | | เป็นผู้อำนวยการ ลำคำ | 2544-ปัจจุบัน | กรรมการ | บริษัท ลีอากซ์ ลีอียท์ ไซร์เลส จำกัด |
| | | | | | และเป็นบิดา | 2543-ปัจจุบัน | กรรมการ | บริษัท ลีอียท์ เอ็นฟรันทซ์ เทคโนโลยี จำกัด |
| | | | | | ร้อยโทเฉลิมโชค ลำคำ | 2541-ปัจจุบัน | ประธานกรรมการ | บริษัท โอเอียนทาล โพลท์ จำกัด |
| | | | | | | 2539-ปัจจุบัน | กรรมการ | บริษัท ไทยไฟเบอร์ ออพติคัล จำกัด |
| | | | | | | | กรรมการ | บริษัท เจเนอรัล เออิออน จำกัด |
| | | | | | | 2538-ปัจจุบัน | กรรมการ | บริษัท ดาต้า มายนิ่ง จำกัด |
| | | | | | | 2537-ปัจจุบัน | กรรมการ | บริษัท บีที-คาสตรอล (ประเทศไทย) จำกัด |
| | | | | | | 2533-ปัจจุบัน | กรรมการผู้จัดการ | บริษัท เอกภาวี จำกัด |
| | | | | | | 2532-ปัจจุบัน | กรรมการ | บริษัท ลีอากซ์ ลีอียท์ พร็อพเพอร์ตี้ ดีเวลอปเม้นท์ จำกัด |
| | | | | | | | กรรมการ | บริษัท บลูสโคป สตีล (ประเทศไทย) จำกัด |
| | | | | | | | กรรมการ | บริษัท บลูสโคป ไคลาจท์ (ประเทศไทย) จำกัด |
| | | | 4. ดร.ทริศ สุตะบุตร กรรมการอิสระ ประธานกรรมการตรวจสอบ | | - ปริญญาเอก วิศวกรรมเครื่องกล มหาวิทยาลัยแคลิฟอร์เนีย เบิร์กลีย์ - Director Accreditation Program 16/2547 สมาคมส่งเสริมสถาบันกรรมการบริษัทไทย | 52,500 หุ้น | ไม่มี | ไม่มี |
| 0.003% | | | | | | 2542-2545 | รักษาการในตำแหน่ง | สำนักงานพัฒนาวิทยาศาสตร์และเทคโนโลยีแห่งชาติ |
| | | | | | | 2541-ปัจจุบัน | รองผู้อำนวยการ | สภามหาวิทยาลัยเทคโนโลยีพระจอมเกล้าธนบุรี |
| | | | | | | 2536-ปัจจุบัน | อุปนายก | บริษัท ลีอากซ์ ลีอียท์ (มหาชน) |
| | | | | | | 2535-2541 | กรรมการอิสระ | มหาวิทยาลัยเทคโนโลยีพระจอมเกล้าธนบุรี |
| | | | | | | 2530-2542 | อธิการบดี | ศูนย์เทคโนโลยีโลหะและวัสดุแห่งชาติ |
| | | | | | | | ผู้อำนวยการ | สำนักงานพัฒนาวิทยาศาสตร์และเทคโนโลยีแห่งชาติ |
| | | | | | | | | กระทรวงวิทยาศาสตร์เทคโนโลยีและสิ่งแวดล้อม |
| | | | | | | | | |
| | | | | | | | | |

| ชื่อ-สกุล/ตำแหน่ง | อายุ (ปี) | คุณวุฒิทางการศึกษาและการอบรมเกี่ยวกับบทบาทหน้าที่ของกรรมการบริษัท | สัดส่วนการถือหุ้นในบริษัท (%) | | ความสัมพันธ์ทางครอบครัวระหว่างผู้บริหาร | ประสบการณ์ทำงานในระยะ 5 ปีย้อนหลัง | | |
|---------------------------------------|-----------|---|-------------------------------|---------------------------------------|---|---|--|----------------------------------|
| | | | ของตนเอง | คู่สมรสหรือบุตรที่ยังไม่บรรลุนิติภาวะ | | ตำแหน่ง | ช่วงเวลา | ชื่อหน่วยงาน/บริษัท/ประเภทธุรกิจ |
| 5. ดร.วิชณุ เครืองาม กรรมการอิสระ | 61 | <ul style="list-style-type: none"> - ปริญญาเอกนิติศาสตรดุษฎีบัณฑิตกิตติมศักดิ์ จุฬาลงกรณ์มหาวิทยาลัย 2544 - ประกาศนียบัตรวิทยาลัยป้องกันราชอาณาจักร 2540 - ปริญญาเอกทางกฎหมาย J.S.D. มหาวิทยาลัยแคลิฟอร์เนีย เบิร์กลีย์ สหรัฐอเมริกา 2519 - ปริญญาโท LL.M. มหาวิทยาลัยแคลิฟอร์เนีย เบิร์กลีย์ สหรัฐอเมริกา 2517 - ประกาศนียบัตรเนติบัณฑิตไทย สำนักอบรมศึกษากฎหมายเนติบัณฑิตยสภา 2516 - ปริญญาตรี นิติศาสตรบัณฑิตเกียรตินิยมดีมาก มหาวิทยาลัยธรรมศาสตร์ 2515 - Director Accreditation Program 68/2551 สมาคมส่งเสริมสถาบันกรรมการบริษัทไทย | ไม่มี | ไม่มี | ไม่มี | <ul style="list-style-type: none"> 2554-ปัจจุบัน กรรมการ 2553-ปัจจุบัน กรรมการ 2552-ปัจจุบัน ประธานกรรมการ 2551-ปัจจุบัน ประธานกรรมการ 2549-ปัจจุบัน กรรมการอิสระ 2549-2550 ประธานกรรมการ 2545-2549 รองนายกรัฐมนตรี 2536-2545 เลขาธิการคณะรัฐมนตรี 2535-2543 สมาชิกวุฒิสภา | บริษัท เสริมสุข จำกัด (มหาชน) บริษัท ไพฑูริย์ จำกัด (มหาชน) บริษัท อมตะ คอร์ปอเรชั่น จำกัด (มหาชน) บริษัท เจริญทุน กรุงเทพมหานคร จำกัด (มหาชน) บริษัท ลีออส จำกัด (มหาชน) บริษัท คีรินทร์ จำกัด (มหาชน) สถาบันบัญญัติแห่งชาติ ทำเนียบรัฐบาล ทำเนียบรัฐบาล วุฒิสภา | |
| 6. นายศิรินทร์ นิยมพานิช กรรมการอิสระ | 65 | <ul style="list-style-type: none"> - ปริญญาโท MBA., มหาวิทยาลัยสแตนฟอร์ด สหรัฐอเมริกา - ปริญญาตรี BA., (Economics) มหาวิทยาลัยมิชิแกน สหรัฐอเมริกา | ไม่มี | ไม่มี | ไม่มี | <ul style="list-style-type: none"> 2554-2555 กรรมการตรวจสอบ 2551-ปัจจุบัน กรรมการอิสระ 2550-2553 กรรมการบริหาร 2549-2553 ความเสี่ยง กรรมการตรวจสอบ กรรมการกำหนด คำขอแทน 2549-2550 กรรมการและ กรรมการบริหาร 2548-2550 ประธานกรรมการ 2545-ปัจจุบัน ประธานกรรมการ กรรมการอิสระ ประธานกรรมการ ตรวจสอบ 2544-ปัจจุบัน ประธานกรรมการบริหาร 2539-ปัจจุบัน รองประธานกรรมการ และกรรมการบริหาร ความเสี่ยง | บริษัท ลีออส จำกัด (มหาชน) บริษัท ลีออส จำกัด (มหาชน) บริษัท ปตท.สำรวจและผลิตปิโตรเลียม จำกัด (มหาชน) บริษัท ปตท.สำรวจและผลิตปิโตรเลียม จำกัด (มหาชน) บริษัท การบินไทย จำกัด (มหาชน) บริษัท ไทย-ศรีประจักษ์ จำกัด บริษัท ทรินิตี้ วัฒนา จำกัด (มหาชน) กรรมการอิสระ ประธานกรรมการ ตรวจสอบ บริษัท นิยมพานิช จำกัด บริษัท ดีบีแอล (1991) จำกัด (มหาชน) | |

| ชื่อ-สกุล/ตำแหน่ง | อายุ (ปี) | คุณวุฒิทางการศึกษาและการอบรมเกี่ยวกับบทบาทหน้าที่ของกรรมการบริษัท | สัดส่วนการถือหุ้นในบริษัท (%) | | ความสัมพันธ์ทางครอบครัวระหว่างผู้บริหาร | ประสบการณ์ทำงานในระยะ 5 ปีย้อนหลัง | | |
|---|-----------|--|-------------------------------|---------------------------------------|---|--|---|----------------------------------|
| | | | ของตนเอง | ผู้สมรสหรือบุตรที่ยังไม่บรรลุนิติภาวะ | | ช่วงเวลา | ตำแหน่ง | ชื่อหน่วยงาน/บริษัท/ประเภทธุรกิจ |
| 7. ดร.ศุภวุฒิ สายเชื้อ กรรมการอิสระ | 55 | <ul style="list-style-type: none"> - ปริญญาเอก เศรษฐศาสตร์ University of Hawaii at Manoa, U.S.A. - ปริญญาโท เศรษฐศาสตร์ University of the Philippines (Diliman), Philippines - ปริญญาตรี เศรษฐศาสตร์ Victoria University of Wellington, New Zealand - Director Accreditation Program 36/2548 สมาคมส่งเสริมสถาบันกรรมการบริษัทไทย | ไม่มี | ไม่มี | ไม่มี | <p>2555-ปัจจุบัน ที่ปรึกษาคณะอนุกรรมการ-จัดการลงทุน</p> <p>2554-ปัจจุบัน กรรมการข้าราชการตำรวจ</p> <p>2551-2554 ผู้ทรงคุณวุฒิ คณะอนุกรรมการจัดการลงทุน</p> <p>2550-ปัจจุบัน กรรมการอิสระ กรรมการ</p> <p>2549-ปัจจุบัน อนุกรรมการใน คณะอนุกรรมการนโยบายเศรษฐกิจ กรรมการ</p> <p>2548-ปัจจุบัน กรรมการบริหาร กรรมการผู้จัดการ (หัวหน้าสายงานวิจัย)</p> <p>2547-ม.ค. 2549 ที่ปรึกษาคณะกรรมการ</p> <p>2547-2548 กรรมการและ กรรมการอิสระ</p> <p>2546-2548 กรรมการ</p> <p>2545-2549 ผู้ทรงคุณวุฒิในคณะอนุกรรมการจัดการลงทุน</p> <p>2542-2548 กรรมการ</p> <p>2546-2548 กรรมการอิสระ</p> <p>2545-2549 กรรมการ</p> <p>2544-2546 ผู้ทรงคุณวุฒิในคณะอนุกรรมการจัดการลงทุน</p> <p>2542-2548 กรรมการ</p> | <p>กองทุนบำเหน็จบำนาญข้าราชการ</p> <p>สำนักงานคณะกรรมการข้าราชการตำรวจ</p> <p>คณะกรรมการยุทธศาสตร์เพื่อการพัฒนาและสร้างอนาคตประเทศ</p> <p>กองทุนบำเหน็จบำนาญข้าราชการ</p> <p>บริษัท ลีออลเลย์ จำกัด (มหาชน)</p> <p>คณะกรรมการขับเคลื่อนเศรษฐกิจส่วนรวม</p> <p>สำนักนายกรัฐมนตรี</p> <p>สำนักงานคณะกรรมการพัฒนาการ เศรษฐกิจและสังคมแห่งชาติ</p> <p>สถาบันคีนันแห่งเอเซีย</p> <p>บริษัทหลักทรัพย์ ภัทร จำกัด (มหาชน)</p> <p>การนิคมอุตสาหกรรมแห่งประเทศไทย</p> <p>บริษัท แคนดินทอพออเพอร์ติตี้ ดีเวลลอปเม้นท์ จำกัด (มหาชน)</p> <p>สมาคมนักวิเคราะห์หลักทรัพย์</p> <p>สมาคมเศรษฐศาสตร์แห่งประเทศไทย</p> <p>กองทุนบำเหน็จบำนาญข้าราชการ</p> <p>สมาพันธ์แห่งชาติ สาขาเศรษฐศาสตร์ จำกัด (มหาชน)</p> <p>สมาคมนักวิเคราะห์หลักทรัพย์</p> <p>สมาคมเศรษฐศาสตร์แห่งประเทศไทย</p> <p>กองทุนบำเหน็จบำนาญข้าราชการ</p> <p>สมาพันธ์แห่งชาติ สาขาเศรษฐศาสตร์ จำกัด (มหาชน)</p> | |
| 8. นายจตุภูมิ ชินาลัย กรรมการอิสระ ประธานกรรมการสรรหาและพิจารณาตำแหน่งกรรมการ | 74 | <ul style="list-style-type: none"> - วิศวกรรมศาสตรบัณฑิต (Civil Engineering) King's College London University, England - Director Accreditation Program 12/2547 สมาคมส่งเสริมสถาบันกรรมการบริษัทไทย | ไม่มี | ไม่มี | ไม่มี | <p>2535-ปัจจุบัน กรรมการ</p> <p>2523-ปัจจุบัน กรรมการอิสระ</p> <p>กรรมการ</p> <p>กรรมการ</p> | <p>บริษัท ปรีณดา จำกัด (มหาชน)</p> <p>บริษัท ลีออลเลย์ จำกัด (มหาชน)</p> <p>บริษัท คอฟฟราไทย จำกัด</p> <p>บริษัท เอกชนวิศวกรรม จำกัด</p> | |

| ชื่อ-สกุล/ตำแหน่ง | อายุ (ปี) | คุณวุฒิทางการศึกษาและ การอบรมเกี่ยวกับบทบาทหน้าที่ ของกรรมการบริษัท | สัดส่วนการถือหุ้นในบริษัท (%) | | ความสัมพันธ์ทาง ครอบครัว ระหว่างผู้บริหาร | ประสบการณ์ทำงานในระยะ 5 ปีย้อนหลัง | | |
|--|-----------|--|-------------------------------|---|---|---|---|----------------------------------|
| | | | ของตนเอง | คู่สมรสหรือ บุตรที่ยังไม่ บรรลุนิติภาวะ | | ช่วงเวลา | ตำแหน่ง | ชื่อหน่วยงาน/บริษัท/ประเภทธุรกิจ |
| 9. นายไคติ โควนิน กรรมการอิสระ กรรมการตรวจจสอบ | 70 | <ul style="list-style-type: none"> - ผู้สอบบัญชีรับอนุญาตประเทศอังกฤษ - หลักสูตรพัฒนาการจัดการ มหาวิทยาลัยยาร์วาร์ด สหรัฐอเมริกา - หลักสูตรการจัดการด้านการตลาด มหาวิทยาลัยสแตนฟอร์ด สหรัฐอเมริกา - การผ่านการอบรมที่จัดโดยสมาคมส่งเสริม สถาบันกรรมการบริษัทไทย (IOD) - Director Accreditation Program - Chairman 2000 - Director Certification Program - IOD National Director Conference 2012 - Moving Corporate Governance Forward: Challenge for Thai Directors - Monitoring the Quality of Financial Reporting - Successful Formulation & Execution of Strategy - How to Measure the Success of Corporate Strategy - Monitoring Fraud Risk Management - Monitoring the Internal Audit Function - Monitoring the System of Internal Control and Risk Management | ไม่มี | ไม่มี | ไม่มี | 2555-ปัจจุบัน 2547-2549 2545-ปัจจุบัน 2542-ปัจจุบัน | <p>กรรมการอิสระ กรรมการตรวจจสอบ ประธานเจ้าหน้าที่ บริหาร กรรมการ กรรมการ กรรมการ กรรมการ กรรมการอิสระ กรรมการตรวจจสอบ กรรมการในคณะกรรมการ ด้านการเงินและกรรมการ ในคณะกรรมการ กำหนดค่าตอบแทน และสรรหากรรมการ ประธานกรรมการ บริหาร ประธานกรรมการบริหาร กงสุลใหญ่ กรรมการผู้จัดการใหญ่</p> <p>บริษัท ลีอกซ์เลย์ จำกัด (มหาชน) ธนาคารอินเดีย เอเชีย จำกัด (มหาชน) (ปัจจุบันชื่อ ธนาคารไอทีบีซี (ไทย) จำกัด (มหาชน)) บริษัท ทู มูฟ จำกัด (มหาชน) บริษัท กรุงเทพอินเตอร์เทค จำกัด (มหาชน) บริษัท คิงฟิชเชอร์ โฮลดิ้งส์ จำกัด บริษัท ไทยสมรทคาร์ด จำกัด บริษัท ทู คอร์ปอเรชั่น จำกัด (มหาชน) บริษัท ทู คอร์ปอเรชั่น จำกัด (มหาชน) บริษัท ลีอกซ์เลย์ จำกัด (มหาชน) บริษัทเงินทุน ทิลโก้ จำกัด (มหาชน) (ปัจจุบันชื่อ ธนาคารทีลโก้ จำกัด (มหาชน)) กลุ่มบริษัท ไทยวา จำกัด (มหาชน) แห่งเดนมาร์ก ประจำประเทศไทย บริษัท อีลด์เอเชียติก (ประเทศไทย) จำกัด</p> | |
| 10. นายศุภชัย หวังหลี กรรมการ | 79 | <ul style="list-style-type: none"> - ปริญญาโท สาขาวิศวกรรมโยธา University of Pennsylvania, U.S.A. - Director Accreditation Program 12/2547 สมาคมส่งเสริมสถาบันกรรมการบริษัทไทย | ไม่มี | ไม่มี | เป็นน้องชายลูกพี่ลูกน้อง | 2520-ปัจจุบัน 2526-2553 2519-ปัจจุบัน 2516-ปัจจุบัน 2514-2553 2513-ปัจจุบัน 2510-ปัจจุบัน 2506-ปัจจุบัน 2507-ปัจจุบัน | <p>กรรมการ กรรมการ กรรมการ กรรมการ กรรมการ กรรมการ กรรมการ กรรมการ กรรมการ กรรมการ กรรมการ กรรมการ กรรมการ</p> <p>บริษัท ลีอกซ์เลย์ จำกัด (มหาชน) บริษัท ศุภอรุณ จำกัด บริษัท สาธารณย์ จำกัด บริษัท ปู่วิววัฒนา จำกัด บริษัท สุภาวรา จำกัด บริษัท พูลพัฒนาการ จำกัด บริษัท สิบศิริ จำกัด บริษัท พิพัฒน์เงิน จำกัด บริษัท พีรภิก จำกัด บริษัท พูลพัฒน์ จำกัด บริษัท พูลวินิชย์ จำกัด บริษัท ซี.อี.เอส. จำกัด</p> | |

| ชื่อ-สกุล/ตำแหน่ง | อายุ (ปี) | คุณวุฒิทางการศึกษาและ การอบรมเกี่ยวกับบทบาทหน้าที่ ของกรรมการบริษัท | สัดส่วนการถือหุ้นในบริษัท (%) | | ความสัมพันธ์ทาง ครอบครัว ระหว่างผู้บริหาร | ประสบการณ์ทำงานในระยะ 5 ปีย้อนหลัง | | |
|---|-----------|--|-------------------------------|--|---|---|---|----------------------------------|
| | | | ของตนเอง | ผู้สมรสหรือ บุตรที่ยังไม่บรรลุนิติภาวะ | | ตำแหน่ง | ช่วงเวลา | ชื่อหน่วยงาน/บริษัท/ประเภทธุรกิจ |
| 11. นายสืบตระกูล สุนทรธรรม กรรมการ กรรมการรองกรรมการผู้จัดการใหญ่ กรรมการสรรหาและพิจารณา- คัดเลือกแบบแผนกรรมการ | 70 | - บริติชยูนิเวอร์ซิตี ออฟ เทคโนโลยี ประเทศออสเตรเลีย - P.M.D. Harvard University, U.S.A. - วิทยาลัยป้องกันราชอาณาจักร - Director Accreditation Program 17/2547 สมาคมส่งเสริมสถาบันกรรมการบริษัทไทย | ไม่มี | ไม่มี | ไม่มี | กรรมการ กรรมการ กรรมการ ประธานกรรมการ กรรมการ กรรมการ ประธานกรรมการ ผู้จัดการใหญ่ ประธานกรรมการ กรรมการ กรรมการ กรรมการ กรรมการ กรรมการ กรรมการ | บริษัท ล็อกซเลย์ ลีออยท์ แอนด์ โฮลด์ จำกัด บริษัท เอเชีย ซิเคียวริตี แมเนจเม้นท์ จำกัด ธนาคารยูเอบี จำกัด (มหาชน) บริษัท เมืองไทย เรียวล เอสเตท จำกัด (มหาชน) บริษัท บีที-คาสตวอล (ประเทศไทย) จำกัด บริษัท วนชัย กรุ๊ป จำกัด (มหาชน) บริษัท ไฟท์โก้ (ประเทศไทย) จำกัด บริษัท ล็อกซเลย์ จำกัด (มหาชน) บริษัท การ์ดไฟร์ จำกัด บริษัท บลูสโคป สตูด (ประเทศไทย) จำกัด บริษัท บลูสโคป ไลลาจท์ (ประเทศไทย) จำกัด บริษัท เมืองไทยประกันชีวิต จำกัด (มหาชน) | |
| 12. นายภูมิธาย ลำคำ กรรมการ | 64 | - B.A.Political Science, (1973) University of Colorado, U.S.A. - Strayer College, U.S.A. - Trent College, England - Saint Gabriel, Thailand - Director Accreditation Program 28/2547 สมาคมส่งเสริมสถาบันกรรมการบริษัทไทย | ไม่มี | 55.250 หุ้น 0.003% | เป็นน้องชายพี่โจจน์ ลำคำ เป็นน้องนายธงชัย ลำคำ เป็นน้าชายตันต์ จาติกวณิช เป็นอาณายศุข ลำคำ และ เป็นอาวร้อยโทเฉลิมโชค ลำคำ | กรรมการและที่ปรึกษาฯ ที่ปรึกษาฯ กรรมการ กรรมการ กรรมการ รองประธานกรรมการ | บริษัท เมืองไทยประกันชีวิต จำกัด (มหาชน) บริษัท เมืองไทยประกันภัย จำกัด (มหาชน) บริษัท ล็อกซเลย์ จำกัด (มหาชน) บริษัท เมืองไทย เรียวล เอสเตท จำกัด (มหาชน) บริษัท เมืองไทยกรุ๊ป โฮลดิ้ง จำกัด (มหาชน) บริษัท ภัทรลิตซิง จำกัด (มหาชน) | |
| 13. นายอสนันต์ จาติกวณิช กรรมการ กรรมการรองกรรมการผู้จัดการใหญ่ | 56 | - M.S.Chemical Engineering Lehigh University, U.S.A. - B.S.E. Chemical Engineering, Princeton University, U.S.A. - Director Accreditation Program 12/2547 สมาคมส่งเสริมสถาบันกรรมการบริษัทไทย | ไม่มี | 1,849,980 หุ้น 0.09% | เป็นหลาน นายโจจน์ ลำคำ และ นายภูมิธาย ลำคำ เป็นญาติผู้พี่นายศุข ลำคำ และร้อยโทเฉลิมโชค ลำคำ | กรรมการ กรรมการรองกรรมการ- ผู้จัดการใหญ่ ประธานกรรมการ กรรมการ ประธานกรรมการ กรรมการผู้จัดการใหญ่ กรรมการ กรรมการ ประธานกรรมการ กรรมการ ประธานกรรมการ กรรมการ กรรมการ กรรมการ กรรมการ กรรมการ กรรมการ กรรมการ กรรมการ กรรมการ | บริษัท ล็อกซเลย์ แอนด์ เอไอที โฮลดิ้ง จำกัด บริษัท ล็อกซเลย์ จำกัด (มหาชน) บริษัท ล็อกซเลย์ โมบาย จำกัด บริษัท ทรีพอยท์เมืองไทย จำกัด บริษัท อีคาร์ทสตูดิโอ จำกัด บริษัท ล็อกซเลย์ จำกัด (มหาชน) บริษัท โมบาย อินโนเวชัน จำกัด บริษัท ล็อกซเลย์ ไรร์โวล จำกัด บริษัท เน็ทวอร์ค เน็ทเวิร์ค ซิสเต็ม จำกัด บริษัท ทีทีแอนด์ ที จำกัด (มหาชน) บริษัท ล็อกซบิท พีเอ จำกัด (มหาชน) บริษัท ดาต้า มายนิ่ง จำกัด บริษัท ล็อกซบิท จำกัด (มหาชน) บริษัท ล็อกซเลย์ พร็อพเพอร์ตี้ ดีเวลลอปเม้นท์ จำกัด บริษัท ล็อกซเลย์ อินเตอรันชันแนล จำกัด บริษัท เทเลอินโฟ มีเดีย จำกัด (มหาชน) บริษัท ซีเอส ล็อกซอินโฟ จำกัด (มหาชน) บริษัท เอ็มไอ แคป จำกัด บริษัท ล็อกซเลย์ จำกัด (มหาชน) | |

| ชื่อ-สกุลตำแหน่ง | อายุ (ปี) | คุณวุฒิทางการศึกษาและ การอบรมเกี่ยวกับบทบาทหน้าที่ ของกรรมการบริษัท | สัดส่วนการถือหุ้นในบริษัท (%) | | ความสัมพันธ์ทาง ครอบครัวหรือ ระบุว่าผู้บริหาร | ประสบการณ์ทำงานในระยะ 5 ปีย้อนหลัง | | |
|--|-----------|---|-------------------------------|---|---|---|---|----------------------------------|
| | | | ของตนเอง | คู่สมรสหรือ บุตรที่ยังไม่ บรรลุนิติภาวะ | | ช่วงเวลา | ตำแหน่ง | ชื่อหน่วยงาน/บริษัท/ประเภทธุรกิจ |
| 14. นายสุรพันธ์ ภาณินันต์ กรรมการ กรรมการรองกรรมการผู้จัดการใหญ่ กรรมการสรรหาและพิจารณา ค่าตอบแทนกรรมการ | 61 | - ปริญญาโทบริหารธุรกิจ University of West Los Angeles, U.S.A. - ปริญญาตรีบัญชีบัณฑิต (เกียรตินิยม) จุฬาลงกรณ์มหาวิทยาลัย - Director Accreditation Program 12/2547 สมาคมส่งเสริมสถาบันกรรมการบริษัทไทย - ประกาศนียบัตรชั้นสูง หลักสูตรการเมือง การปกครองในระดับบริหารโดยสถาบันบริหารระดับสูง รุ่นที่ 10/2549 (ป.ปร.10) สถาบันพระปกเกล้า - ประกาศนียบัตรชั้นสูง หลักสูตรผู้บริหาร ระดับสูง รุ่นที่ 5/2550 (วทท.5) สถาบันวิทยากรตลาดทุน - ประกาศนียบัตรชั้นสูง หลักสูตรผู้บริหาร ระดับสูงด้านการค้าและการพาณิชย์ รุ่นที่ 5/2555 (TEPCoT 5) มหาวิทยาลัยหอการค้าไทย | ไม่มี | ไม่มี | ไม่มี | 2556-ปัจจุบัน ประธานกรรมการ ประธานกรรมการ ประธานกรรมการ บริหาร กรรมการสหภาพวิทยาลัย ผู้ทรงคุณวุฒิ กรรมการรองกรรมการ- ผู้จัดการใหญ่ ประธานคณะจัดการ ผู้จัดการที่แต่งตั้งเพื่อบริหาร ประธานกลุ่มทรัพยากร- บุคคลและบริการ ประธานคณะกรรมการ- บริหารความเสี่ยง กรรมการ กรรมการ กรรมการ กรรมการ กรรมการผู้ช่วย กรรมการผู้จัดการใหญ่ ประธานกรรมการ กรรมการ กรรมการ กรรมการบริหาร | บริษัท ลีอกทเลย์ อินเทอร์เน็ต (ทวงเจา) จำกัด บริษัท แอล กรีน ไทลันท์ จำกัด บริษัท เมเนเจอร์ พร็อพเพอร์ตี้ ไชยทัศน์ จำกัด บริษัท แอล ฟู้ด ไชยทัศน์ จำกัด มหาวิทยาลัยราชภัฏนครปฐม บริษัท ลีอกทเลย์ จำกัด (มหาชน) บริษัท พาร์ทิเทน (ประเทศไทย) จำกัด บริษัท ลีอกทเลย์ พร็อพเพอร์ตี้ ดีเวลลอปเม้นท์ จำกัด บริษัท เล็มไอ แคป จำกัด บริษัท ลีอกทเลย์ เพื่อดิจ จำกัด บริษัท ลีอกทเลย์ จำกัด (มหาชน) บริษัท แอล เอลิเวเตอร์ แอนด์ เอ็นจิเนียริ่ง จำกัด บริษัท การ์ดไฟร์ จำกัด บริษัท แอด-เทค เทคโนโลยี จำกัด บริษัท ลีอกทเลย์ จำกัด (มหาชน) | |
| 15. ดร.สมภพ เจริญกุล กรรมการ กรรมการรองกรรมการผู้จัดการใหญ่ | 64 | - พานิชยศาสตร์บัณฑิต (เกียรตินิยมอันดับหนึ่ง) จุฬาลงกรณ์มหาวิทยาลัย - MBA. (การตลาด) - มหาวิทยาลัยวิสคอนซิน สหรัฐอเมริกา - MS. (การวิจัยธุรกิจ) - มหาวิทยาลัยวิสคอนซิน สหรัฐอเมริกา - Ph.D. (การบริหารธุรกิจ) - มหาวิทยาลัยวิสคอนซิน สหรัฐอเมริกา - วิทยาลัยป้องกันราชอาณาจักร (ป.ปอ.4212) สถาบันวิชาการป้องกันประเทศ - Director Accreditation Program 15/2547 สมาคมส่งเสริมสถาบันกรรมการบริษัทไทย - หลักสูตรการบริหารจัดการด้านความสัมพันธ์สูง (ป.ด.ม.ส.1) สมาคมวิทยาลัยป้องกันราชอาณาจักร - หลักสูตรผู้บริหารระดับสูงด้านองค์กร และการพาณิชย์ : TEPCoT รุ่นที่ 4 (สถาบันวิทยากรการค้า) - หลักสูตรภูมิพลังแผ่นดิน รุ่นที่ 1 จุฬาลงกรณ์มหาวิทยาลัย | 800,000 หุ้น 0.04% | ไม่มี | ไม่มี | 2554-ปัจจุบัน ผู้จัดการใหญ่ กรรมการ ประธานกรรมการบริหาร กรรมการผู้ช่วย กรรมการผู้จัดการใหญ่ กรรมการผู้ทรงคุณวุฒิ ที่ปรึกษากิตติมศักดิ์ กรรมการ กรรมการ กรรมการ สมาชิก กรรมการบริหาร กรรมการ กรรมการ | บริษัท วนชัย กรุ๊ป จำกัด (มหาชน) บริษัท เอเซีย ซิเคียวริตี้ เมเนจเม้นท์ จำกัด บริษัท ลอร์ เอ็นฟอรัเม้นท์ เทคโนโลยี ไชยทัศน์ จำกัด บริษัท ลีอกทเลย์ จำกัด (มหาชน) คณะกรรมการกลางว่าด้วยราคาคสินค้าและบริการ กระทรวงพาณิชย์ สำนักงานส่งเสริมอุตสาหกรรมซอฟต์แวร์แห่งชาติ (องค์การมหาชน) อ.ก.พ.วิสามานย์เกี่ยวกับกำลังเสริมจริยธรรม เพื่อราชการเสาะหา (สำนักงาน ก.พ.) คณะกรรมการดำเนินการตามภาวะแห่งชาติด้วย การรณรงค์และแก้ไขปัญหาการซื้อสิทธิขายเสียง สำนักนายรัฐมนตรี บริษัท ลีอกทเลย์ เพื่อดิจ จำกัด สภานิติบัญญัติแห่งชาติ บริษัท ลีอกทเลย์ จำกัด (มหาชน) บริษัท ไอเรียนท์ เทคโนโลยี จำกัด บริษัท การค้าลาว จำกัด | |

| ชื่อ-สกุล/ตำแหน่ง | อายุ (ปี) | คุณวุฒิทางการศึกษาและ การอบรมเกี่ยวกับบทบาทหน้าที่ ของกรรมการบริษัท | สัดส่วนการถือหุ้นในบริษัท (%) | | ความสัมพันธ์ทาง ครอบครัว ระหว่างผู้บริหาร | ประสบการณ์ทำงานในระยะ 5 ปีย้อนหลัง | | |
|--|-----------|--|-------------------------------|--|--|---|--|--|
| | | | ของตนเอง | คู่สมรสหรือ บุตรที่ยังไม่ บรรลุฉันทกภาวะ | | ตำแหน่ง | ช่วงเวลา | ชื่อหน่วยงาน/บริษัท/ประเภทธุรกิจ |
| 16. นายสุรช ลำคำ กรรมการ กรรมการรองกรรมการผู้จัดการใหญ่ | 46 | - ปริญญาโท บริหารธุรกิจมหาบัณฑิต สาขาการจัดการ สถาบันบัณฑิตบริหารธุรกิจ ศศินทร์ - ปริญญาโท M.A., Communications, New York University - ปริญญาตรี B.A., Marketing and Consumer Studies, Syracuse University, Syracuse, New York - ประกาศนียบัตรชั้นสูง ปศส.1 สถาบันพระปกเกล้า - Directors Accreditation Program 40/2548 สมาคมส่งเสริมสถาบันกรรมการบริษัทไทย | 1.591,150 หุ้น 0.07% | ไม่มี | เป็นหลานนายไพโรจน์ ลำคำ, นายธงชัย ลำคำ และ นายภูมิชาย ลำคำ เป็นญาติพี่น้อง นายณัฐพงศ์ จาติกวณิช และ เป็นญาติผู้พี่ ร้อยโทเฉลิมโชค ลำคำ | กรรมการ กรรมการรองกรรมการ-ผู้จัดการใหญ่ ประธานกรรมการ-คณะกรรมการแห่งชาติ นวัตกรรมแห่งชาติ กรรมการผู้ทรงคุณวุฒิ กรรมการผู้ช่วย-กรรมการผู้จัดการใหญ่ กรรมการผู้จัดการ กรรมการผู้จัดการใหญ่ กรรมการผู้จัดการ กรรมการผู้จัดการ กรรมการผู้ช่วยผู้จัดการ กรรมการผู้บริหาร กรรมการ กรรมการ กรรมการ | 2555-ปัจจุบัน 2554-ปัจจุบัน 2552-2553 2551-2554 2551-ปัจจุบัน 2548-ปัจจุบัน 2547-2551 2543-ปัจจุบัน 2542-ปัจจุบัน | บริษัท แอล ฟู้ดโซลูชั่นส์ จำกัด บริษัท เมเนเจอร์ พร็อพเพอร์ตี้ โซลูชั่น จำกัด บริษัท ลีอกซ์เลย์ จำกัด (มหาชน) บริษัท ลีอกซ์เลย์ ไม้บาย จำกัด สถาบันนวัตกรรมแห่งชาติ สำนักงานส่งเสริมวิสาหกิจขนาดกลางและขนาดย่อม บริษัท ลีอกซ์เลย์ จำกัด (มหาชน) บริษัท ลีอกซ์เลย์ พร็อพเพอร์ตี้ ดีเวลลอปเม้นท์ จำกัด บริษัท ดาต้า มายนิ่ง จำกัด บริษัท ไทยเกษเวย์ จำกัด บริษัท ทีทีแอนด์ที จำกัด (มหาชน) บริษัท ลีอกซ์เลย์ จำกัด (มหาชน) บริษัท ลีอกซ์เลย์ ฟิวเอ จำกัด (มหาชน) บริษัท ธนาคารผลิตภัณฑ์น้ำมันพืช จำกัด บริษัท นวกิจ จำกัด บริษัท สมบัติลำคำ จำกัด |
| 17. ร้อยโทเฉลิมโชค ลำคำ กรรมการ กรรมการรองกรรมการผู้จัดการใหญ่ | 39 | - ปริญญาตรี คณะพาณิชยศาสตร์และการบัญชี จุฬาลงกรณ์มหาวิทยาลัย - ปริญญาโท คณะบริหารธุรกิจ มหาวิทยาลัยอีสต์เดอเทิล สหรัฐอเมริกา - ประกาศนียบัตรชั้นสูง หลักสูตรการบริหารงานภาครัฐและ กฎหมายมหาชน สถาบันพระปกเกล้า | 9,406,870 หุ้น 0.47% | 3,733,750 หุ้น 0.19% | เป็นบุตรนายธงชัย ลำคำ เป็นหลานนายไพโรจน์ ลำคำ และนายภูมิชาย ลำคำ เป็นญาติผู้น้อง นายณัฐพงศ์ จาติกวณิช และนายสุรช ลำคำ | กรรมการ ที่ปรึกษา กรรมการรองกรรมการ-ผู้จัดการใหญ่ กรรมการ กรรมการ กรรมการ กรรมการ กรรมการ กรรมการบริหาร ผู้ช่วยผู้อำนวยการฝ่าย ผู้ช่วยผู้อำนวยการ กรรมการ กรรมการ ผู้จัดการอาวุโส กรรมการ ผู้ช่วยผู้ช่วยกรรมการฝ่าย ฝ่ายการตลาด กรรมการ ผู้จัดการอาวุโส ผู้จัดการอาวุโส กรรมการผู้จัดการ | 2555-ปัจจุบัน 2554-ปัจจุบัน 2553-ปัจจุบัน 2551-2553 2549-2551 2549 2548-2549 2548-ปัจจุบัน 2547-2548 2545-ปัจจุบัน 2545-2546 2543-ปัจจุบัน 2543-2544 2540-2543 | บริษัท แอล กรีน โซลูชั่น จำกัด บริษัทเมืองไทย ประกันภัย จำกัด (มหาชน) บริษัท ลีอกซ์เลย์ จำกัด (มหาชน) บริษัท แอล ฟอรัช 1 จำกัด บริษัท ลีอกซ์เลย์ ไม้บาย จำกัด บริษัท พาร์ทีโซน (ประเทศไทย) จำกัด บริษัท ลีอกซ์เลย์ ไรโรลด์ จำกัด บริษัท ลีอกซ์เลย์ พร็อพเพอร์ตี้ ดีเวลลอปเม้นท์ จำกัด บริษัท แอล โซลาร์ 1 จำกัด บริษัท ลีอกซ์เลย์ จำกัด (มหาชน) บริษัท พาร์ทีโซน (ประเทศไทย) จำกัด บริษัท เอเชีย ซิเคียวตี้ เมเนจเม้นท์ จำกัด บริษัท ลีอกซ์เลย์ จำกัด (มหาชน) บริษัท ลีอกซ์เลย์ จีเทค เทคโนโลยี จำกัด บริษัท ไทยไฟเบอร์ ออพติคัล จำกัด บริษัท แอล-เทค เทคโนโลยี จำกัด บริษัท ลีอกซ์เลย์ จำกัด (มหาชน) บริษัท ลอร์ เย็นฟร็อมเม้นท์ เทคโนโลยี โซลูชั่นส์ จำกัด บริษัท ลีอกซ์เลย์ จำกัด (มหาชน) บริษัท ลีอกซ์เลย์ อินเทอร์เน็ต จำกัด บริษัท แอล ที เอส ทราเวล เซอร์วิซ จำกัด บริษัท ลีอกซ์เลย์ จำกัด (มหาชน) กองทัพบก |

| ชื่อสกุล/ตำแหน่ง | อายุ (ปี) | คุณวุฒิทางการศึกษาและ การอบรมเกี่ยวกับบทบาทหน้าที่ ของกรรมการบริษัท | สัดส่วนการถือหุ้นในบริษัท (%) | | ความสัมพันธ์ทาง ครอบครัวยุทธศาสตร์ ระหว่างผู้บริหาร | ประสบการณ์ทำงานในระยะ 5 ปีย้อนหลัง | | |
|---|-----------|--|-------------------------------|---|---|------------------------------------|--|--|
| | | | ของตนเอง | คู่สมรสหรือ บุตรที่ยังไม่ บรรลุนิติภาวะ | | ช่วงเวลา | ตำแหน่ง | ชื่อหน่วยงาน/บริษัท/ประเภทธุรกิจ |
| 18. นางโกสุม สิ้นเพิ่มสุขสกุล กรรมการบริหาร | 59 | <ul style="list-style-type: none"> - Master of Business Administration (MBA) University of Dallas, U.S.A. - Finance & Accounting for the Non-Financial Professionals โดยบริษัท ดับเบิล ดีเจ็ด จำกัด - Senior Executive สถาบันบัณฑิตบริหารธุรกิจ ศศินทร์แห่งจุฬาลงกรณ์มหาวิทยาลัย - Director Accreditation Program 99/2555 - Financial Statements for Directors 2555 สมาคมส่งเสริมสถาบันกรรมการบริษัทไทย | ไม่มี | ไม่มี | เป็นญาติผู้น้อง นายภจรัชย์ ลำคำ | 2555-ปัจจุบัน | กรรมการบริหาร กรรมการ | บริษัท ลีอิกซ์เลย์ จำกัด (มหาชน) บริษัท ฟู๊ดซิเคชั่นส์ จำกัด บริษัท แอด-เทค เทคโนโลยี จำกัด บริษัท ลีอิกซ์เลย์ เทรตติ้ง จำกัด บริษัท ผลิตภัณฑ์สมุนไพรไทย จำกัด |
| 19. นายทองใหญ่ จันทนวิสัย กรรมการบริหาร | 55 | <ul style="list-style-type: none"> - ปริญญาตรี วิศวกรรมศาสตร์ (ไฟฟ้ากำลัง) มหาวิทยาลัยเกษตรศาสตร์ - Director Accreditation Program 99/2555 - Director Certification Program 168/2556 สมาคมส่งเสริมสถาบันกรรมการบริษัทไทย | ไม่มี | ไม่มี | ไม่มี | 2555-ปัจจุบัน | กรรมการบริหาร กรรมการ กรรมการ กรรมการผู้จัดการ | บริษัท ลีอิกซ์เลย์ จำกัด (มหาชน) บริษัท ลีอิกซ์เลย์ แอนด์ เอไอที โฮลดิ้ง จำกัด บริษัท อินคานัมโซลูชันเคเบิล จำกัด บริษัท ลีอิกซ์เลย์ ไรร์เลส จำกัด |
| 20. นายณัฐวุฒ จิตะสมมติ กรรมการบริหาร | 56 | <ul style="list-style-type: none"> - ปริญญาโท เศรษฐศาสตร์ (MS ECONOMICS) University of Nebraska, U.S.A. - ปริญญาตรี บัญชีบัณฑิต (BSBA Accounting) มหาวิทยาลัยกรุงเทพ - Director Accreditation Program 99/2555 - Director Certification Program 168/2556 สมาคมส่งเสริมสถาบันกรรมการบริษัทไทย | ไม่มี | ไม่มี | ไม่มี | 2555-ปัจจุบัน | กรรมการบริหาร กรรมการ กรรมการ ผู้อำนวยการฝ่ายอาวุโส ฝ่ายระบบพลังงาน และธุรกิจสิ่งแวดล้อม | บริษัท ลีอิกซ์เลย์ จำกัด (มหาชน) บริษัท แอล กรีน ไซเคชั่น จำกัด บริษัท รัญญูยะ เทคโนโลยี จำกัด บริษัท ลีอิกซ์เลย์ จำกัด (มหาชน) |

| ชื่อ-สกุล/ตำแหน่ง | อายุ (ปี) | คุณวุฒิทางการศึกษาและการอบรมเกี่ยวกับบทบาทหน้าที่ของกรรมการบริษัท | สัดส่วนการถือหุ้นในบริษัท (%) | | ความสัมพันธ์ทางครอบครัวระหว่างผู้บริหาร | ประสบการณ์ทำงานในระยะ 5 ปีย้อนหลัง | | |
|---|-----------|---|-------------------------------|---------------------------------------|---|---|---|---|
| | | | ของตนเอง | ผู้สมรสหรือบุตรที่ยังไม่บรรลุนิติภาวะ | | ช่วงเวลา | ตำแหน่ง | ชื่อหน่วยงาน/บริษัท/ประเภทธุรกิจ |
| 21. นายศักดิ์ณรงค์ แสงสว่างพงศ์ กรรมการบริหาร | 51 | <ul style="list-style-type: none"> - ปริญญาโท บริหารธุรกิจมหาบัณฑิต ภาควิชาภาษาอังกฤษ มหาวิทยาลัยกรุงเทพ - ปริญญาตรี วิทยาศาสตร์บัณฑิต มหาวิทยาลัยเชียงใหม่ - วิศวกรรมคอมพิวเตอร์จาก OIC ประเทศญี่ปุ่น - Columbia Senior Executive Program, Columbia University, U.S.A. - หลักสูตรการเมืองการปกครองในระบอบประชาธิปไตยสำหรับผู้บริหารระดับสูง รุ่นที่ 12 (ป.ป.ร.12) สถาบันพระปกเกล้า - หลักสูตรการป้องกันราชอาณาจักรภาครัฐร่วมเอกชน รุ่นที่ 23 (ป.ร.อ. 23) - วิทยาลัยป้องกันราชอาณาจักรปี 2553-2554 - Director Accreditation Program 99/2555 สมาคมส่งเสริมสถาบันกรรมการบริษัทไทย | 112,000 | ไม่มี | ไม่มี | 2555-ปัจจุบัน 2536-ปัจจุบัน 2549-ปัจจุบัน | กรรมการบริหาร กรรมการผู้จัดการ ประธานกรรมการบริหารและ กรรมการผู้จัดการ กรรมการ กรรมการ | บริษัท ล็อกซเลย์ จำกัด (มหาชน) บริษัท โปรเฟสชั่นแนล คอมพิวเตอร์ จำกัด บริษัท ล็อกซปิท จำกัด (มหาชน) บริษัท แอล ฮาร์ตแวร์ แอนด์ เทคโนโลยี จำกัด บริษัท เน้ทกัน เน้ทเวิร์ค โซลูชั่น จำกัด |
| 22. นายสุพัฒน์ กรชาลกุล กรรมการบริหาร | 48 | <ul style="list-style-type: none"> - ปริญญาตรี บัญชีบัณฑิต มหาวิทยาลัยอัสสัมชัญ - ปริญญาตรี นิติศาสตร์บัณฑิต มหาวิทยาลัยธรรมศาสตร์ - Director Accreditation Program 99/2555 - Director Certification Program 168/2556 สมาคมส่งเสริมสถาบันกรรมการบริษัทไทย | ไม่มี | ไม่มี | ไม่มี | 2555-ปัจจุบัน 2554-ปัจจุบัน 2553-ปัจจุบัน 2549-ปัจจุบัน 2549-2554 | กรรมการบริหาร กรรมการ กรรมการ ผู้บริหารสายงาน กลุ่มการเงิน กรรมการ กรรมการ ผู้อำนวยการ ผู้อำนวยการ ฝ่ายบริหารการเงิน | บริษัท ล็อกซเลย์ จำกัด (มหาชน) บริษัท แอล กรีน โซลูชั่น จำกัด บริษัท ล็อกซเลย์ พร็อพเพอร์ตี้ ดีเวลลอปเม้นท์ จำกัด บริษัท ล็อกซเลย์ จำกัด (มหาชน) บริษัท แอล ไซดาร์ 1 จำกัด บริษัท ล็อกซเลย์ โกลบอล จำกัด บริษัท เอเชีย ซิเคียวริตี้ เมเนจเม้นท์ จำกัด บริษัท ล็อกซเลย์ จำกัด (มหาชน) |

หมายเหตุ: คณะกรรมการบริษัท ลำดับที่ 1-3 และลำดับที่ 10-17 เป็นกรรมการผู้มีอำนาจลงนามผูกพันบริษัทตามที่กำหนดในหนังสือรับรอง



รายละเอียดการดำเนินงานของบริษัทในบัญชีรายชื่อ และบริษัทที่เกี่ยวข้อง ณ วันที่ 31 ธันวาคม 2555

บริษัทย่อยที่บริษัทถือหุ้นทางตรง ทางอ้อม และมีอำนาจควบคุม

| รายชื่อกรรมการ | | รายชื่อบริษัท | | บมจ. ล็อกซเลีย์ | |
|----------------|--|---------------|---|-----------------|---|
| 1 | นายไพโรจน์ ล่ำซำ | C | | | |
| 2 | นายสุภกิจ หวังหลี | / | | | |
| 3 | นายธงชัย ล่ำซำ | P | C | | |
| 4 | ดร.ทริศ สุตะบุตร | / | | | |
| 5 | ดร.วิษณุ เครืองาม | / | | | |
| 6 | นายศรินทร์ นิมมานเหมินท์ | / | | | |
| 7 | ดร.ศุภวุฒิ สายเชื้อ | / | | | |
| 8 | นายจรรยา ชินาลัย | / | | | |
| 9 | นายโตติ โภควินทร์ | / | | | |
| 10 | นายศุภชัย หวังหลี | / | | | |
| 11 | นายสีปดระกุล สุนทรธรรม | // | / | | |
| 12 | นายภูมิชาย ล่ำซำ | / | | | |
| 13 | นายวัฒน์ จาติกวณิช | // | / | C | |
| 14 | นายสุรพันธ์ ภาษิตนันต์ | // | / | | |
| 15 | ดร.สมภาพ เจริญกุล | // | / | | |
| 16 | นายสุรช ล่ำซำ | // | / | | |
| 17 | ร้อยโทเฉลิมโชค ล่ำซำ | // | / | | |
| 18 | นางภัทรม สิ้นพิมพ์สกุล | /// | / | | |
| 19 | นายทองใหญ่ จันทวัฒน์ | /// | P | | |
| 20 | นายณัฐวุฒิ จิตะสมบัติ | /// | | | |
| 21 | นายศักดิ์ณรงค์ แสงสว่างพงศ์ | /// | | | |
| 22 | นายสุพิพัฒน์ ภิราชากุล | /// | | | |
| 1 | บริษัท ล็อกซเลีย์ ไวร์เลส จำกัด | | | | |
| 2 | บริษัท ดาต้า มายนิ่ง จำกัด | | | | |
| 3 | บริษัท ล็อกซบิท จำกัด (มหาชน) | | | | |
| 4 | บริษัท ล็อกซเลีย์ จี้อยท์ แอนด์ ไฮลด์ จำกัด | / | | | |
| 5 | บริษัท ล็อกซเลีย์ โมบาย จำกัด | | | | |
| 6 | บริษัท แอล ฟู้ดโซลูชันส์ จำกัด | | / | | |
| 7 | บริษัท ล็อกซเลีย์ อินเตอร์เทรค (กวางโจว) จำกัด | | | | |
| 8 | บริษัท แอล กรีนโซลูชัน จำกัด | | | | |
| 9 | บริษัท เอเซีย ซิเคียวริตี้ เมเนจเม้นท์ จำกัด | | / | | |
| 10 | บริษัท ล็อกซเลีย์ พร็อพเพอร์ตี้ ดีเวลลอปเม้นท์ จำกัด | C | / | | |
| 11 | บริษัท พาร์ทโซน (ประเทศไทย) จำกัด | | | | |
| 12 | บริษัท การค้าลาว จำกัด | | | | |
| 13 | บริษัท แอล ฟอรัช 1 จำกัด | | | | |
| 14 | บริษัท ล็อกซเลีย์ โกลบอล จำกัด | | C | | |
| 15 | บริษัท ล็อกซเลีย์ เทคดิง จำกัด | C | / | | |
| 16 | บริษัท โปรเฟสชันนัล คอมพิวเตอร์ จำกัด | | | | |
| 17 | บริษัท ล็อกซบิท พีเอ จำกัด (มหาชน) | | | C | C |
| 18 | บริษัท เน็ทวัน เน็ทเวิร์ค โซลูชัน จำกัด | | | | |
| 19 | บริษัท ไทยเทคเวย์ จำกัด | | | | / |
| 20 | บริษัท แอล ฮาร์ดแวร์ แอนด์ เซอร์วิส จำกัด | | | | |

บริษัทที่เกี่ยวข้อง

บริษัทร่วมที่ถือหุ้นทางตรงและทางอ้อม

| รายชื่อกรรมการ | รายชื่อบริษัท | | | | | | | | | | | | | | | | | | | | | |
|--|---------------|--|---|--|--|--|--|--|--|--|--|--|--|--|--|--|--|--|--|--|--|--|
| 1 นายไพโรจน์ ลำคำ | | | | | | | | | | | | | | | | | | | | | | |
| 2 นายศุภกิจ หวังหลี่ | | | | | | | | | | | | | | | | | | | | | | |
| 3 นายธงชัย ลำคำ | | | / | | | | | | | | | | | | | | | | | | | |
| 4 ดร.ทริศ สูตะบุตร | | | | | | | | | | | | | | | | | | | | | | |
| 5 ดร.วิษณุ เครืองาม | | | | | | | | | | | | | | | | | | | | | | |
| 6 นายศิริินทร์ นิรมานหมื่นนท์ | | | | | | | | | | | | | | | | | | | | | | |
| 7 ดร.ศุภวดี สายเชื้อ | | | | | | | | | | | | | | | | | | | | | | |
| 8 นายจรรยา ชินาลัย | | | | | | | | | | | | | | | | | | | | | | |
| 9 นายโชติ โกตวณิช | | | | | | | | | | | | | | | | | | | | | | |
| 10 นายศุภชัย หวังหลี่ | | | | | | | | | | | | | | | | | | | | | | |
| 11 นายสืบตระกูล สุนทรธรรม | | | / | | | | | | | | | | | | | | | | | | | |
| 12 นายภูมิธาย ลำคำ | | | | | | | | | | | | | | | | | | | | | | |
| 13 นายวสันต์ จาคัดกวนิช | | | | | | | | | | | | | | | | | | | | | | |
| 14 นายสุรพันธ์ ภาสทินันดร | | | | | | | | | | | | | | | | | | | | | | |
| 15 ดร.สมภาพ เจริญกุล | | | / | | | | | | | | | | | | | | | | | | | |
| 16 นายสุรช ลำคำ | | | | | | | | | | | | | | | | | | | | | | |
| 17 ร้อยโทเฉลิมโชค ลำคำ | | | | | | | | | | | | | | | | | | | | | | |
| 18 นางอังศุมา สีนเพิ่มสุขสกุล | | | | | | | | | | | | | | | | | | | | | | |
| 19 นายทองใหญ่ จันทนวลย์ | | | | | | | | | | | | | | | | | | | | | | |
| 20 นายณัฐวุฒิ จิตะสมบัติ | | | | | | | | | | | | | | | | | | | | | | |
| 21 นายศักดิ์ณรงค์ แสงสง่างงค์ | | | | | | | | | | | | | | | | | | | | | | |
| 22 นายสุพัฒน์ กรชาลกุล | | | | | | | | | | | | | | | | | | | | | | |
| 1 บริษัท เมืองไทยประกันภัย จำกัด | | | | | | | | | | | | | | | | | | | | | | |
| 2 บริษัท อมตะชีวิต จำกัด | | | | | | | | | | | | | | | | | | | | | | |
| 3 บริษัท แอล เอลิเวเตอร์ แอนด์ เอ็นจิเนียริง จำกัด | | | | | | | | | | | | | | | | | | | | | | |
| 4 บริษัท แอล-โมบาย แอนด์ คอมพิวเตอร์ จำกัด | | | | | | | | | | | | | | | | | | | | | | |
| 5 บริษัท เจเนอรัล เอวิเอชั่น จำกัด | | | | | | | | | | | | | | | | | | | | | | |
| 6 บริษัท แอล-แทค เทคโนโลยี จำกัด | | | | | | | | | | | | | | | | | | | | | | |
| 7 บริษัท กรีนเนเจอร์ล โปรดักส์ จำกัด | | | | | | | | | | | | | | | | | | | | | | |
| 8 บริษัท ลินเสื่อป่า จำกัด | / | | / | | | | | | | | | | | | | | | | | | | |
| 9 บริษัท ธนาคารผลิตภัณฑ์น้ำมันพืช จำกัด | | | | | | | | | | | | | | | | | | | | | | |
| 10 บริษัท ล็อกซเลย์ อินเตอร์เนชั่นแนล จำกัด | / | | / | | | | | | | | | | | | | | | | | | | |
| 11 บริษัท ลอร์ เอ็นฟอร์ชเมนท์ เทคโนโลยี โซลูชั่น จำกัด | | | | | | | | | | | | | | | | | | | | | | |
| 12 บริษัท แอล ที เอส ทราเวล เซอร์วิส จำกัด | | | | | | | | | | | | | | | | | | | | | | |

หมายเหตุ : C = ประธานกรรมการ P = กรรมการผู้จัดการใหญ่ / = กรรมการบริษัท // = กรรมการรองกรรมการผู้จัดการใหญ่ /// = กรรมการบริษัท ลำดับ 1-3 และ 10-17 เป็นกรรมการผู้ถือหุ้นตามที่กำหนดในหนังสือรับรอง



รายละเอียดการดำเนินงานโครงการในบริษัทฯ ณ วันที่ 31 ธันวาคม 2555

บริษัทที่ย่อยที่บริษัทถือหุ้นทางตรง และทางอ้อม

| | รายชื่อกรรมการ | รายชื่อบริษัท | | | | | | | | | | | | | | | | |
|----|---|---------------|--|--|--|--|--|--|--|--|---|--|--|--|--|--|--|---|
| 1 | นายทิม ตัก ทิมโมที ห่วง | / | | | | | | | | | | | | | | | | |
| 2 | นายวิระชาย กิจศิริสิน | / | | | | | | | | | | | | | | | | |
| 3 | นายমনชัย มณีไพโรจน์ | / | | | | | | | | | | | | | | | | |
| 4 | นางวนิดา วิริยะธรากร | / | | | | | | | | | | | | | | | | |
| 5 | นางพวงแก้ว พจนพานิช | / | | | | | | | | | | | | | | | | |
| 6 | นายทวีศักดิ์ ทังสุพานิช | / | | | | | | | | | | | | | | | | |
| 7 | นางวงศ์ทิพย์ ชุ่มภาณี | / | | | | | | | | | | | | | | | | |
| 8 | นางสุดดั่ง มลิตทอง | / | | | | | | | | | | | | | | | | |
| 9 | นางสุกัญญา วิระเกียรติกิจ | / | | | | | | | | | | | | | | | | |
| 10 | นางวนิดา แสงแก้ว | / | | | | | | | | | | | | | | | | |
| 11 | นายศรัณย์ ตมพรโคจร | | | | | | | | | | P | | | | | | | |
| 12 | นายฉวีริศ ตันตสุภาศิริ | | | | | | | | | | / | | | | | | | |
| 13 | นายมานิตย์ โลหเดปานนท์ | | | | | | | | | | / | | | | | | | |
| 14 | นายวิฑิต มิตรเมเนต์ | | | | | | | | | | / | | | | | | | |
| 15 | นายจรตพงษ์ ล่ำท่า | | | | | | | | | | / | | | | | | | |
| 16 | นางสาวสุพรรณา ภาษินรินทร์ | | | | | | | | | | / | | | | | | | |
| 17 | นายณัฐพล เดชวิทักษ์ | | | | | | | | | | / | | | | | | | |
| 20 | บริษัท แอล ฮาร์ดแวร์ แอนด์ เซอร์วิส จำกัด | | | | | | | | | | | | | | | | | |
| 19 | บริษัท ไทยเกทเวย์ จำกัด | / | | | | | | | | | | | | | | | | |
| 18 | บริษัท เน็ทวัน เน็ทเวิร์ค โซลูชั่น จำกัด | | | | | | | | | | | | | | | | | |
| 17 | บริษัท ลีอกชบิท พีเอ จำกัด (มหาชน) | | | | | | | | | | | | | | | | | |
| 16 | บริษัท โปรเฟสชันนัล คอมพิวเตอร์ จำกัด | | | | | | | | | | | | | | | | | |
| 15 | บริษัท ลีอกขเลย์ เทรดิ่ง จำกัด | | | | | | | | | | | | | | | | | |
| 14 | บริษัท ลีอกขเลย์ โกลบอล จำกัด | | | | | | | | | | | | | | | | | |
| 13 | บริษัท แอล ฟอรัช 1 จำกัด | | | | | | | | | | | | | | | | | |
| 12 | บริษัท การค้าลาว จำกัด | | | | | | | | | | | | | | | | | |
| 11 | บริษัท พาร์ทโซน (ประเทศไทย) จำกัด | | | | | | | | | | | | | | | | | / |
| 10 | บริษัท ลีอกขเลย์ พร็อพเพอร์ตี้ ดีเวลลอปเม้นท์ จำกัด | | | | | | | | | | | | | | | | | |
| 9 | บริษัท เอเชีย ซิเคียวริตี เมเนจเม้นท์ จำกัด | | | | | | | | | | | | | | | | | |
| 8 | บริษัท แอล กรีนโซลูชั่น จำกัด | / | | | | | | | | | | | | | | | | / |
| 7 | บริษัท ลีอกขเลย์ อินเตอร์เทรด (กวางโจว) จำกัด | P | | | | | | | | | | | | | | | | / |
| 6 | บริษัท แอล ฟู้ดโซลูชั่นส์ จำกัด | | | | | | | | | | | | | | | | | |
| 5 | บริษัท ลีอกขเลย์ โมบาย จำกัด | / | | | | | | | | | | | | | | | | |
| 4 | บริษัท ลีอกขเลย์ จีออยท์ แอนด์ โฮลด์ จำกัด | | | | | | | | | | | | | | | | | |
| 3 | บริษัท ลีอกชบิท จำกัด (มหาชน) | / | | | | | | | | | | | | | | | | |
| 2 | บริษัท ดาด้า มายนิ่ง จำกัด | | | | | | | | | | | | | | | | | |
| 1 | บริษัท ลีอกขเลย์ ไวร์เลส จำกัด | / | | | | | | | | | | | | | | | | |

| รายชื่อกรรมการ | รายชื่อบริษัท | | | | | | | | | | | | | | | | | | | |
|---------------------------------|---------------|--|--|--|--|--|--|--|--|--|--|--|--|--|--|--|--|--|--|--|
| 18 นายภิตติชัย รักตะกนิษฐ์ | | | | | | | | | | | | | | | | | | | | |
| 19 นายอาร์เธอร์ เกรแฮม สโตราท์ | | | | | | | | | | | | | | | | | | | | |
| 20 นายฐศักดิ์ พงษ์พิบูลย์ | | | | | | | | | | | | | | | | | | | | |
| 21 พลเรือเอกทวิชญ์ เลียงพิบูลย์ | | | | | | | | | | | | | | | | | | | | |
| 22 พลอากาศโทอดิเรก ศาสตราวุฒิจิ | | | | | | | | | | | | | | | | | | | | |
| 23 นายกาญจน์ ทองใหญ่ | | | | | | | | | | | | | | | | | | | | |
| 24 นายชาเมียร์ เอลดาร์ | | | | | | | | | | | | | | | | | | | | |
| 25 นายชัย มายราฟ | | | | | | | | | | | | | | | | | | | | |
| 26 นายเอHUD เอิร์บส์ | | | | | | | | | | | | | | | | | | | | |
| 27 นางสาวออสเนท เลวัลฟี | | | | | | | | | | | | | | | | | | | | |
| 28 นายวิษณุ จากวัฒนธ | | | | | | | | | | | | | | | | | | | | |
| 29 นายวิษระ ยองไย | | | | | | | | | | | | | | | | | | | | |
| 30 นายเกียรติศักดิ์ เขียมศรี | | | | | | | | | | | | | | | | | | | | |
| 31 นายพงษ์เทพ สุรัตน์วงค์กูร | | | | | | | | | | | | | | | | | | | | |
| 32 นายวีฑิต สีหจักร | | | | | | | | | | | | | | | | | | | | |
| 33 นายชิงชัย หาญเจนลักษณ์ | | | | | | | | | | | | | | | | | | | | |
| 34 นางดวงมณี วิทยาเขต | | | | | | | | | | | | | | | | | | | | |



การควบคุมและการตรวจสอบภายใน

บริษัทให้ความสำคัญต่อระบบการควบคุมภายใน และมุ่งเน้นให้มีการพัฒนาอย่างต่อเนื่อง บริษัทได้จัดให้มีระบบการควบคุมภายในที่ครอบคลุมทั้งในด้านการเงิน การบริหาร การดำเนินงานให้มีประสิทธิภาพและประสิทธิผล เป็นไปตามกฎหมาย ข้อบังคับ ระเบียบที่เกี่ยวข้อง โดยกำหนดภาระหน้าที่ อำนาจการดำเนินการของผู้ปฏิบัติงาน ผู้บริหาร ไว้อย่างชัดเจน มีการควบคุมดูแลการใช้ทรัพย์สินของบริษัทให้เกิดประโยชน์ และมีการแบ่งแยกหน้าที่ ผู้ปฏิบัติงาน ผู้ติดตามควบคุมและการประเมินผลออกจากกัน เพื่อให้เกิดการถ่วงดุลและตรวจสอบระหว่างกันอย่างเหมาะสม นอกจากนี้บริษัทยังจัดให้มีระบบการรายงานทางการเงินประจำเดือน เสนอต่อสายงานที่รับผิดชอบ มีการเปิดเผยข้อมูลในกรณีที่เกิดรายการที่เกี่ยวข้องกันเพื่อให้มีความโปร่งใส เป็นการสร้างความมั่นใจและความเชื่อถือต่อรายงานทางการเงิน

บริษัทมีฝ่ายตรวจสอบภายใน ทำหน้าที่ตรวจสอบระบบการควบคุมภายใน ตามแผนการตรวจสอบประจำปี และมีการติดตามการดำเนินการแก้ไขตามข้อเสนอนะในประเด็นที่มีนัยสำคัญรายงานต่อคณะกรรมการตรวจสอบ ตามแนวทางที่ตลาดหลักทรัพย์แห่งประเทศไทยกำหนด

คณะกรรมการตรวจสอบได้ประเมินระบบการควบคุมและการตรวจสอบภายในของบริษัท รวมทั้งสนับสนุนให้เกิดระบบการบริหารความเสี่ยงและการให้คำแนะนำทางด้านต่าง ๆ และได้ให้ความสำคัญต่อข้อเสนอแนะหรือข้อคิดเห็นจากผู้สอบบัญชีภายนอก และมีความเห็นว่าบริษัทและบริษัทย่อยมีระบบควบคุมภายในที่ดี มีความเพียงพอ และเหมาะสมพอสรุปได้ 5 ส่วน ดังนี้

1. สภาพแวดล้อมของการควบคุม

บริษัทได้จัดให้มีโครงการองค์กรและสภาพแวดล้อมที่ดี ซึ่งเป็นรากฐานที่สำคัญของการควบคุมภายใน โดยบริษัทมีการกำหนดวิสัยทัศน์ เป้าหมาย กลยุทธ์ งบประมาณ และจรรยาบรรณ บริษัทได้มีการปรับโครงสร้างองค์กรให้สอดคล้องกับแผนธุรกิจอย่างต่อเนื่อง ทำให้ฝ่ายบริหารสามารถดำเนินงานได้อย่างมีประสิทธิภาพ สามารถติดตาม ตรวจสอบ และประเมินผลการดำเนินงานได้อย่างชัดเจน นอกจากนี้ บริษัทยังมีระเบียบในการปฏิบัติงานที่ครอบคลุมธุรกรรมในด้านต่าง ๆ และมีนโยบายการพัฒนาทรัพยากรมนุษย์อย่างต่อเนื่อง มีการมอบอำนาจและหน้าที่ความรับผิดชอบ ทำให้การทำงานสามารถดำเนินไปอย่างมีประสิทธิภาพ

2. การประเมินความเสี่ยง

ฝ่ายบริหารได้สอบทานนโยบาย การบริหารความเสี่ยงทั้งปัจจัยภายในและภายนอก เพื่อเป็นการป้องกันและลดความเสี่ยงทั้งความเสี่ยงจากการประกอบธุรกิจ การปฏิบัติการ การบริหารการเงิน การบริหารและการจัดการความปลอดภัย และความเสี่ยงที่สำคัญอื่น ๆ ที่เกี่ยวเนื่องกับการประกอบธุรกิจของบริษัท โดยการนำมาตรการควบคุมความเสี่ยงที่เหมาะสมและมีประสิทธิภาพมาปรับใช้ตามสถานการณ์ การปรับเปลี่ยนกลยุทธ์ให้เหมาะสมเพื่อเป็นแนวทางแก้ไขและการป้องกันครอบคลุมทุกความเสี่ยงที่เกี่ยวข้องกับการประกอบธุรกิจของบริษัท เพื่อให้การดำเนินงานเป็นไปตามเป้าหมายของบริษัท อีกทั้งยังได้ร่วมกับหน่วยงานอื่นในบริษัทสนับสนุนผลักดันให้เกิดความร่วมมือในการบริหารความเสี่ยงทุกระดับขององค์กรอย่างเหมาะสมและมีประสิทธิภาพ

3. การควบคุม

มีการกำหนดนโยบายและมาตรการต่าง ๆ หรือขั้นตอนในการปฏิบัติงานตามนโยบายเป็นลายลักษณ์อักษร เพื่อให้เกิดการควบคุมระหว่างกัน ลดหรือควบคุมความเสี่ยง โดยมีการแบ่งแยกหน้าที่ความรับผิดชอบออกเป็นกลุ่มประเภทธุรกิจเพื่อกระจายการบริหารงานให้มีประสิทธิภาพ และมีการติดตามการดำเนินงานของบริษัทและบริษัทในเครือ เพื่อให้การทำงานเป็นไปตามนโยบายและบรรลุเป้าหมายของบริษัท นอกจากนี้บริษัทยังมีการติดตามการดำเนินงานของบริษัทและบริษัทในเครืออย่างสม่ำเสมอ โดยมีการรวมหรือผู้บริหารเข้าไปเป็นกรรมการในบริษัทในเครือเพื่อดูแลการบริหารงานอย่างใกล้ชิด

4. ข้อมูลสารสนเทศและการสื่อสารภายในองค์กร

บริษัทได้มีการจัดให้มีระบบสารสนเทศในการปฏิบัติงาน มีข้อมูลสารสนเทศที่เกี่ยวกับการเงินการบัญชีที่จำเป็นต้องใช้อย่างเพียงพอ โดยมีหน่วยงานที่รับผิดชอบ นอกจากนี้บริษัทมีการใช้ระบบ e-mail ที่ผู้บริหารและพนักงานสามารถใช้สื่อสารระหว่างกันได้อย่างรวดเร็ว บริษัทยังมีข้อมูลเกี่ยวกับด้านการปฏิบัติงานต่าง ๆ ข้อบังคับการทำงาน คู่มือการปฏิบัติงาน และระเบียบปฏิบัติงานต่าง ๆ ไว้ในเว็บไซต์ของบริษัท ซึ่งจะช่วยให้ผู้ปฏิบัติงานสามารถเข้าถึงและนำไปใช้ในการปฏิบัติงานได้รวดเร็วและถูกต้อง มีช่องทางการสื่อสารทั้งภายในและภายนอกองค์กร และมีการจัดทำเว็บไซต์ของบริษัทที่พนักงานสามารถรับทราบข่าวสาร หรือประกาศต่าง ๆ เพื่อให้พนักงานได้รับทราบอย่างทั่วถึง

5. การติดตามและประเมินผล

บริษัทจัดให้มีระบบการติดตามและประเมินผล โดยผู้บริหารและคณะกรรมการบริหาร มีรายงานประเมินผลการดำเนินงานเปรียบเทียบกับงบประมาณ และแผนงานที่วางไว้ อย่างสม่ำเสมอเป็นประจำทุกเดือน นอกจากนี้มีฝ่ายตรวจสอบภายในทำหน้าที่ติดตามและประเมินผลโดยนำเสนอรายงานและข้อเสนอแนะต่อฝ่ายบริหารโดยตรงเพื่อดำเนินการปรับปรุงแก้ไข เพื่อเป็นการป้องกันความเสียหายและลดความเสี่ยงที่อาจเกิดขึ้น และเพื่อให้ผู้บริหารมีความมั่นใจได้อย่างสมเหตุสมผลอยู่ตลอดเวลาว่าบริษัทมีระบบการควบคุมภายในที่ดี เพียงพอและเหมาะสม



รายงานความรับผิดชอบของคณะกรรมการ ต่อรายงานทางการเงิน

คณะกรรมการบริษัทเป็นผู้รับผิดชอบต่อการเงินของบริษัทและบริษัทย่อย ข้อมูลทางการเงินที่ปรากฏในรายงานประจำปี งบการเงินดังกล่าวจัดทำขึ้นตามมาตรฐานการบัญชีที่รับรองทั่วไปในประเทศไทย โดยใช้นโยบายบัญชีที่เหมาะสมและถือปฏิบัติอย่างสม่ำเสมอ และใช้ดุลยพินิจอย่างระมัดระวังอย่างที่ดีที่สุดในการจัดทำ รวมทั้งให้มีการเปิดเผยข้อมูลที่สำคัญอย่างเพียงพอในหมายเหตุประกอบงบการเงิน

คณะกรรมการบริษัทได้จัดให้มีระบบควบคุมภายในที่มีประสิทธิผล เพื่อให้มั่นใจได้ว่าการบันทึกข้อมูลทางบัญชีมีความถูกต้อง ครบถ้วน โดยงบการเงินของบริษัทและงบการเงินของบริษัทย่อยได้รับการตรวจสอบโดยผู้สอบบัญชีของบริษัท คือ บริษัท เคพีเอ็มจี ภูมิไชย สอบบัญชี จำกัด ในการตรวจสอบนั้น ทางคณะกรรมการบริษัทได้สนับสนุนข้อมูลและเอกสารต่าง ๆ เพื่อให้ผู้สอบบัญชีสามารถตรวจสอบและแสดงความคิดเห็นได้ตามมาตรฐานการสอบบัญชี โดยความเห็นของผู้สอบบัญชีได้ปรากฏในรายงานของผู้สอบบัญชีที่แสดงไว้ในรายงานประจำปีแล้ว

คณะกรรมการบริษัทมีความเห็นว่าระบบการควบคุมภายในของบริษัทโดยรวมอยู่ในระดับที่น่าพอใจและสามารถสร้างความเชื่อมั่นอย่างมีเหตุผลว่างบการเงินของบริษัทและงบการเงินของบริษัทย่อย ประจำปีสิ้นสุดวันที่ 31 ธันวาคม 2555 มีความเชื่อถือได้ โดยได้ปฏิบัติตามมาตรฐานการบัญชีที่รับรองทั่วไปและปฏิบัติถูกต้องตามกฎหมายและกฎระเบียบอื่นที่เกี่ยวข้อง

(นายไพโรจน์ ร่องคำ)
ประธานกรรมการ

(นายธงชัย ร่องคำ)
กรรมการผู้จัดการใหญ่



รายงานคณะกรรมการตรวจสอบ

คณะกรรมการตรวจสอบของ บริษัท ล็อกซ์เลย์ จำกัด (มหาชน) ประกอบด้วย กรรมการอิสระ 3 ท่าน ซึ่งมีประสบการณ์ และคุณสมบัติของกรรมการอิสระครบถ้วน ตามหลักเกณฑ์ที่คณะกรรมการกำกับหลักทรัพย์และตลาดหลักทรัพย์กำหนด และไม่ได้เป็นผู้บริหารหรือพนักงานของบริษัท ทำให้สามารถปฏิบัติหน้าที่ได้อย่างเป็นอิสระ ในรอบปี 2555 มีการประชุมคณะกรรมการตรวจสอบรวมจำนวน 6 ครั้ง โดยมีรายละเอียดการเข้าประชุมของกรรมการแต่ละท่าน ดังนี้

| ลำดับที่ | รายชื่อ | ตำแหน่ง | จำนวนครั้งที่ประชุม | จำนวนครั้งที่เข้า |
|----------|------------------------------|----------------------|---------------------|-------------------|
| 1 | ดร.หริส สุตะบุตร | ประธานกรรมการตรวจสอบ | 6 | 6 |
| 2 | นายจรรยา ชินาลัย | กรรมการตรวจสอบ | 6 | 6 |
| 3 | นายศิริินทร์ นิมมานเหมินท์*1 | กรรมการตรวจสอบ | 3 | 3 |
| 4 | นายโชติ โภควนิช*2 | กรรมการตรวจสอบ | 2 | 2 |

หมายเหตุ *1 นายศิริินทร์ นิมมานเหมินท์ ลาออกจากตำแหน่งกรรมการตรวจสอบ เมื่อวันที่ 20 มิถุนายน 2555

*2 นายโชติ โภควนิช เข้าดำรงตำแหน่งกรรมการตรวจสอบ เมื่อวันที่ 20 มิถุนายน 2555

นายพิชัย หมู่พุทธรักษ์ รักษาการเลขานุการคณะกรรมการตรวจสอบ

คณะกรรมการตรวจสอบได้รายงานผลการประชุมแต่ละครั้งต่อคณะกรรมการบริษัท เพื่อดำเนินการในเรื่องที่เห็นสมควร โดยมีภารกิจที่สำคัญสรุปได้ดังนี้

- พิจารณาสอบทานงบการเงินรายไตรมาส และงบการเงินประจำปีของบริษัท บริษัทย่อย ที่ผ่านการสอบทานและตรวจสอบจากผู้สอบบัญชีแล้ว ซึ่งพบว่างบการเงินของบริษัทและบริษัทย่อย ได้จัดทำขึ้นตามหลักการบัญชีที่รับรองทั่วไป มีการเปิดเผยข้อมูลอย่างเพียงพอ
- พิจารณาสอบทานงบการเงินเฉพาะกิจการ ราย 2 เดือน และ 5 เดือน ว่าเป็นไปตามเป้าหมายที่วางไว้ หรือไม่ อย่างไร
- ได้มีการเชิญผู้สอบบัญชีของบริษัทเข้าร่วมประชุมกับคณะกรรมการตรวจสอบทุกไตรมาส เพื่อรับฟังคำชี้แจงเกี่ยวกับรายงานของผู้สอบบัญชี ผลการตรวจสอบงบการเงิน และข้อเสนอแนะเกี่ยวกับระบบการควบคุมภายในและความถูกต้องเชื่อถือได้ของงบการเงิน
- ในการประชุมเกี่ยวกับการบริหารงานด้านต่าง ๆ จะมีการเชิญฝ่ายบริหารของบริษัท และบริษัทย่อยที่เกี่ยวข้องเข้าร่วมประชุมด้วยตามวาระอันสมควร เพื่อเสนอข้อมูล รับทราบข้อสังเกต รับฟังความคิดเห็น และข้อเสนอแนะ อันเป็นการเพิ่มประสิทธิภาพของการบริหารงานให้แก่กลุ่มบริษัท
- สอบทานให้บริษัท มีการปฏิบัติตามกฎหมายว่าด้วยหลักทรัพย์และตลาดหลักทรัพย์ ข้อกำหนดของตลาดหลักทรัพย์ และกฎหมายที่เกี่ยวข้องกับการดำเนินธุรกิจของบริษัท
- สอบทานและประเมินความเพียงพอของระบบการควบคุมภายใน และแนะนำให้บริษัทมีการจัดระบบควบคุมภายในที่ดีและการตรวจสอบภายในที่เหมาะสม พร้อมทั้งสนับสนุนให้มีการควบคุมการปฏิบัติงานให้มีประสิทธิภาพยิ่งขึ้น โดยใช้กระบวนการประเมินการควบคุมด้วยตนเอง ตลอดจนริเริ่มให้มีการบริหารความเสี่ยงในการดำเนินงานของบริษัทอย่างมีระบบ ซึ่งได้รับคำยืนยันจากฝ่ายบริหารว่าตระหนักถึงเรื่องนี้และมีการกำกับดูแลอยู่เสมอ
- ให้ความเห็นชอบแผนการตรวจสอบประจำปี และรับทราบผลการตรวจสอบ และให้มีการติดตามการดำเนินการแก้ไขตามรายงานผลการตรวจสอบภายใน ในประเด็นที่มีนัยสำคัญ เพื่อก่อให้เกิดการกำกับดูแลกิจการที่ดี
- ทุกไตรมาส พิจารณาสอบทานการเปิดเผยข้อมูลของบริษัท ในกรณีที่เกิดรายการที่เกี่ยวข้องกัน ตามประกาศคณะกรรมการตลาดหลักทรัพย์แห่งประเทศไทย เรื่อง การเปิดเผยข้อมูลและการปฏิบัติของบริษัทจดทะเบียนในรายการที่เกี่ยวข้องกัน ให้มีความถูกต้องและครบถ้วน
- พิจารณาเสนอชื่อผู้สอบบัญชีของบริษัท และคำตอบแทนสำหรับปี 2555 ก่อนนำเสนอคณะกรรมการบริษัท เพื่อเสนอขออนุมัติต่อผู้ถือหุ้นบริษัทต่อไป

การปฏิบัติงานของคณะกรรมการตรวจสอบในปีที่ผ่านมา เป็นไปด้วยความเป็นอิสระและได้รับความร่วมมือด้วยดี จากทุกฝ่ายที่เกี่ยวข้อง คณะกรรมการตรวจสอบมีความเห็นว่า บริษัทมีการจัดทำรายงานทางการเงินและการเปิดเผยข้อมูลอย่างเพียงพอ เป็นไปตามหลักการบัญชีที่รับรองทั่วไป และมีการจัดการเป็นไปตามข้อกำหนดและกฎหมายที่เกี่ยวข้องกับการดำเนินธุรกิจ และไม่พบประเด็นที่มีสาระสำคัญอันอาจมีผลต่อประสิทธิภาพการควบคุมภายในและระบบการบริหารความเสี่ยงของกิจการ ซึ่งได้รายงานต่อคณะกรรมการบริษัทให้รับทราบแล้ว

(ดร.หริส สุตะบุตร)

ประธานกรรมการตรวจสอบ



รายการระหว่างกัน

บริษัทไม่มีนโยบายทำรายการกับบริษัทที่เกี่ยวข้อง ผู้ถือหุ้นใหญ่หรือผู้บริหารสำคัญของบริษัท นอกเหนือจากการทำรายการระหว่างบริษัท และบริษัทย่อยหรือบริษัทร่วมของบริษัท ในกรณีที่มีความจำเป็นต้องทำรายการกับบริษัทที่เกี่ยวข้อง ผู้ถือหุ้นใหญ่หรือผู้บริหารสำคัญของบริษัท บริษัทจะปฏิบัติตามกฎข้อบังคับของตลาดหลักทรัพย์และถือเกณฑ์ประโยชน์สูงสุดของผู้ถือหุ้นของบริษัทเป็นสำคัญ

ตามหมายเหตุประกอบงบการเงินสำหรับปีสิ้นสุดวันที่ 31 ธันวาคม 2555 ข้อ 5 รายการที่เกิดขึ้นกับบุคคลหรือกิจการที่เกี่ยวข้องกัน บุคคลหรือกิจการที่เกี่ยวข้องกัน ได้แก่ บุคคลหรือกิจการต่างๆ ที่มีความเกี่ยวข้องกับกลุ่มบริษัทและบริษัท โดยการเป็นผู้ถือหุ้น หรือมีผู้ถือหุ้นร่วมกัน หรือมีกรรมกร่วมกัน รายการที่มีขึ้นกับบุคคลหรือกิจการที่เกี่ยวข้องกัน ได้กำหนดขึ้นโดยใช้ราคาตลาดหรือในราคาที่ตกลงกันตามสัญญาหากไม่มีราคาตลาดรองรับ

นโยบายการกำหนดราคาสำหรับรายการแต่ละประเภทอธิบายได้ดังต่อไปนี้

| รายการ | นโยบายการกำหนดราคา |
|---------------------------|--|
| ขายสินค้าและให้บริการ | ราคาตลาดหรือในราคาที่ตกลงกันตามสัญญาหรือราคาที่เทียบเคียงได้กับบุคคลภายนอก |
| ค่าธรรมเนียมและรายได้อื่น | ราคาตลาดหรือในราคาที่ตกลงกันตามสัญญา |
| ซื้อสินค้าและบริการ | ราคาตลาดหรือในราคาที่ตกลงกันตามสัญญาหรือราคาซื้อที่ตกลงกันสำหรับตัวแทนจำหน่ายซึ่งรับภาระค่าใช้จ่ายในการกระจายสินค้าจากส่วนกลาง |
| ค่าใช้จ่ายในการขาย | ราคาตลาดหรือในราคาที่ตกลงกันตามสัญญา |
| ค่าใช้จ่ายในการบริหาร | ราคาตลาดหรือในราคาที่ตกลงกันตามสัญญา |

รายการที่สำคัญกับบุคคลหรือกิจการที่เกี่ยวข้องกันสำหรับปีสิ้นสุดวันที่ 31 ธันวาคม 2555 สรุปได้ดังนี้

| บริษัทที่เกี่ยวข้อง | ลักษณะรายการ | ขนาดรายการระหว่างกันที่มีสาระสำคัญ (ล้านบาท) | ความสมเหตุสมผลและความจำเป็นของรายการระหว่างกัน |
|--|---------------------------|--|--|
| บริษัท แอล-แทค เทคโนโลยี จำกัด บริษัท เอกภาวี จำกัด ถือหุ้นร้อยละ 80 มีกรรมกร่วมกัน คือ นายธงชัย ลำซำ นายสุรพันธ์ ภาษิตนิรันดร์ และ ร้อยโทเฉลิมโชค ลำซำ | รายได้ค่าบริการ | 0.37 | - เป็นการให้บริการเช่าพื้นที่สำนักงาน เป็นราคาที่เทียบเคียงได้กับบุคคลภายนอก การให้บริการจัดทำบัญชี การเงินและ บริการด้านอื่น ๆ คิดค่าบริการตามปริมาณที่ให้บริการตามราคาที่ตกลงกัน |
| | ซื้อสินค้าและบริการอื่น ๆ | 1.50 | - เป็นการซื้อสินค้ามาเพื่อใช้สำหรับงานโครงการ |
| | ลูกหนี้การค้า - สุทธิ | 0.20 | |
| | เจ้าหนี้การค้า | 0.03 | |
| บริษัท ลินเสื่อป่า จำกัด บริษัท เอกภาวี จำกัด ถือหุ้นอยู่ร้อยละ 20 มีกรรมกร่วมกัน คือ นายไพโรจน์ ลำซำ นายธงชัย ลำซำ และ นายสีปตระกูล สุนทรธรรม | รายได้ค่าบริการ | 1.16 | - เป็นการให้บริการจัดทำบัญชี การเงินและ บริการด้านอื่น ๆ คิดค่าบริการตามปริมาณที่ให้บริการ ตามราคาที่ตกลงกัน |
| | ค่าใช้จ่ายค่าบริการ | 0.39 | - เป็นค่าบริการที่จอดรถและค่าเช่าอาคาร ซึ่งเป็นไปตามราคาที่ตกลงกัน |
| | ลูกหนี้การค้า - สุทธิ | 0.10 | |

| บริษัทที่เกี่ยวข้อง | ลักษณะรายการ | ขนาดรายการ ระหว่างกัน ที่มีสาระสำคัญ (ล้านบาท) | ความสมเหตุสมผลและ ความจำเป็นของรายการระหว่างกัน |
|--|---|---|---|
| บริษัท ลีอกซเลย์ แปซิฟิก จำกัด บริษัท ลีอกซเลย์ ไวร์เลส จำกัด ถือหุ้นอยู่ร้อยละ 15 | รายได้ค่าบริการ ลูกหนี้การค้า - สุทธิ | 3.19 0.02 | - เป็นการให้บริการเช่าพื้นที่สำนักงาน เป็นราคาที่เทียบเคียงได้กับบุคคลภายนอก การให้บริการที่ปรึกษาและบริการ ด้านอื่น ๆ คิดค่าบริการตามปริมาณที่ให้ บริการ |
| บริษัท ธนากรผลิตภัณฑ์น้ำมันพืช จำกัด บริษัท เอกภาวี จำกัด ถือหุ้นอยู่ ร้อยละ 6 และมีกรรมการร่วมกัน คือ นายสุรช ล่ำซำ | ซื้อสินค้า เจ้าหนี้การค้า | 1,221.58 145.98 | - เนื่องจากบริษัท ธนากรผลิตภัณฑ์น้ำมันพืช จำกัด เป็นผู้ผลิตน้ำมันพืชและจำหน่ายให้แก่ บริษัท ลีอกซเลย์ เทวดิ่ง จำกัด ซึ่งเป็น บริษัทย่อยของบริษัทฯ ซึ่งใช้นโยบายการ กำหนดราคาซื้อที่ตกลงกันสำหรับ ตัวแทนจำหน่าย ซึ่งรับภาระค่าใช้จ่ายใน การกระจายสินค้าจากส่วนกลาง |
| บริษัท ไฟเทโก้ (ประเทศไทย) จำกัด บริษัท ลีอกซเลย์ จำกัด (มหาชน) ถือหุ้นอยู่ร้อยละ 26 และ มีกรรมการร่วมกัน คือ นายสืบตระกูล สุนทรธรรม | รายได้ค่าบริการ ลูกหนี้การค้า - สุทธิ | 9.02 1.94 | - เป็นการให้บริการเช่าโกดังสินค้า เป็นราคา ที่เทียบเคียงได้ กับบุคคลภายนอก |
| บริษัท บลูสโคป โลจิสจัท (ประเทศไทย) จำกัด บริษัท ลีอกซเลย์ จำกัด (มหาชน) ถือหุ้นอยู่ร้อยละ 25 และมีกรรมการร่วมกัน คือ นายไพโรจน์ ล่ำซำ และ นายสืบตระกูล สุนทรธรรม | รายได้จากการ ขายสินค้า และบริการ รายได้ค่าบริการ ซื้อสินค้า ลูกหนี้การค้า - สุทธิ เจ้าหนี้การค้า | 0.71 3.50 55.96 0.16 16.79 | - เป็นการขายอุปกรณ์งานโครงการและ ให้บริการเช่าพื้นที่โฆษณา ซึ่งเป็นไปตาม ราคาที่ตกลงกัน - เป็นการให้เช่าโกดัง เป็นราคาที่เทียบเคียง ได้กับบุคคลภายนอก - เนื่องจากบริษัท บลูสโคป โลจิสจัท เป็นผู้ผลิตหลังคาเหล็กอุปกรณ์ก่อสร้าง โดยกำหนดราคาตามราคาตลาดโดยทั่วไป |
| บริษัท แอล ที เอส ทราเวล เซอร์วิส จำกัด มีนายธงชัย ล่ำซำ เป็นผู้ถือหุ้นรายใหญ่ มีกรรมการร่วมกัน คือ ร้อยโทเฉลิมโชค ล่ำซำ | รายได้ค่าบริการ ซื้อสินค้า ลูกหนี้การค้า - สุทธิ เจ้าหนี้การค้า | 1.09 23.29 0.09 1.28 | - เป็นการให้บริการเช่าพื้นที่สำนักงาน เป็นราคาที่เทียบเคียงได้กับบุคคลภายนอก การให้บริการจัดทำบัญชี การเงินและบริการ ด้านอื่น ๆ คิดค่าบริการตามปริมาณที่ให้ บริการ - เป็นการซื้อตัวเครื่องบินโดยสารจากบริษัท แอล ที เอส ทราเวล เซอร์วิส จำกัด ซึ่งเป็นตัวแทนจำหน่ายตัวเครื่องบิน โดยสาร โดยกำหนดราคาตามราคาตลาด ทั่วไป |
| บริษัท เอ็มไอแคป จำกัด บริษัท ลีอกซบิท จำกัด (มหาชน) ถือหุ้นอยู่ร้อยละ 25 | รายได้ค่าบริการ ค่าบริการงานโครงการ ลูกหนี้การค้า - สุทธิ | 0.49 0.30 0.04 | - เป็นการให้บริการพนักงานรักษา ความสะอาดและให้บริการที่ปรึกษา คิดค่าบริการตามปริมาณที่ให้บริการ - เป็นค่าบริการงานโครงการ ซึ่งเป็นไปตาม ราคาที่ตกลงกัน |

| บริษัทที่เกี่ยวข้อง | ลักษณะรายการ | ขนาดรายการ ระหว่างกัน ที่มีสาระสำคัญ (ล้านบาท) | ความสมเหตุสมผลและ ความจำเป็นของรายการระหว่างกัน |
|--|------------------------------------|---|---|
| บริษัท ลีอกซ์เลย์ อินเทอร์เน็ต จำกัด มีนายไพโรจน์ ล่ำซำ และนายธงชัย ล่ำซำ เป็นผู้ถือหุ้นรายใหญ่ และมีกรรมการร่วมกัน คือ นายไพโรจน์ ล่ำซำ นายธงชัย ล่ำซำ นายวสันต์ ชาติกวนิช และ ร้อยโทเฉลิมโชค ล่ำซำ | รายได้ค่าบริการ | 1.65 | - เป็นการให้บริการเช่าพื้นที่สำนักงาน เป็น ราคาที่เทียบเคียงได้กับบุคคลภายนอก การให้บริการจัดทำบัญชี การเงินและ บริการด้านอื่น ๆ คิดค่าบริการตามปริมาณ ที่ให้บริการตามราคาที่ตั้งกลงกัน |
| | ค่าใช้จ่ายค่าบริการ | 17.44 | - เป็นค่าบริการที่ปรึกษาด้านการรักษาความ ปลอดภัย คิดค่าบริการตามปริมาณที่ให้ บริการ |
| | ลูกหนี้การค้า - สุทธิ | 0.18 | |
| | เจ้าหนี้การค้า | 10.11 | |
| บริษัท ลอร์ เอ็นฟอร์ชเม้นท์ เทคโนโลยี โซลูชั่นส์ จำกัด มีนายธงชัย ล่ำซำ เป็นผู้ถือหุ้นรายใหญ่ และมีกรรมการร่วมกัน คือ นายธงชัย ล่ำซำ ดร.สมภพ เจริญกุล และ ร้อยโทเฉลิมโชค ล่ำซำ | รายได้ค่าบริการ | 3.14 | - เป็นการให้บริการเช่าพื้นที่สำนักงาน เป็นราคาที่เทียบเคียงได้กับบุคคลภายนอก การให้บริการจัดทำบัญชี การเงินและ บริการด้านอื่น ๆ คิดค่าบริการตามปริมาณ ที่ให้บริการ |
| | ค่าใช้จ่ายค่าบริการ | 2.36 | - เป็นค่าบริการบำรุงรักษาระบบ รักษาความปลอดภัยและค่าอุปกรณ์ระบบ กล้อง CCTV สำหรับงานโครงการ ซึ่งเป็นไปตามราคาที่ตั้งกลงกัน |
| | ลูกหนี้การค้า - สุทธิ | 0.38 | |
| | เจ้าหนี้การค้า | 0.58 | |
| บริษัท เมืองไทยประกันภัย จำกัด (มหาชน) บริษัท ลีอกซ์เลย์ จำกัด (มหาชน) ถือหุ้นอยู่ร้อยละ 5 | รายได้จากการขาย สินค้าและบริการ | 2.63 | - เป็นรายได้จากงานโครงการและค่าบริการ งานบำรุงรักษา คิดค่าบริการตามปริมาณ ที่ให้บริการ |
| | ค่าใช้จ่ายค่าบริการ | 7.35 | - เป็นค่าเบี้ยประกันภัย คิดค่าบริการตาม ปริมาณที่ให้บริการตามราคาที่ตั้งกลงกัน |
| | ลูกหนี้การค้า - สุทธิ | 4.10 | |
| เจ้าหนี้การค้า | 0.91 | | |
| บริษัท สมบัติ ล่ำซำ จำกัด มีกรรมการร่วมกัน คือ นายไพโรจน์ ล่ำซำ นายธงชัย ล่ำซำ และ นายสุรช ล่ำซำ | รายได้ค่าบริการ | 1.87 | - เป็นการให้บริการเช่าพื้นที่สำนักงานและ บริการด้านอื่น ๆ เป็นราคาที่เทียบเคียงได้ กับบุคคลภายนอก |
| บริษัท บีที-คาสโตรอล (ประเทศไทย) จำกัด บริษัท ลีอกซ์เลย์ จ้อยท์ แอนด์ โฮลด์ จำกัด ถือหุ้นอยู่ร้อยละ 40 และ มีกรรมการร่วมกัน คือ นายไพโรจน์ ล่ำซำ นายธงชัย ล่ำซำ และนายตีบตระกูล สุนทรธรรม | รายได้จากการขาย สินค้า | 14.21 | - เป็นการขายลิฟต์ยกรถและผลิตภัณฑ์อื่น ๆ โดยเป็นไปตามราคาตลาดโดยทั่วไป |
| | รายได้อื่น | 1.00 | - เงินสนับสนุนการประชาสัมพันธ์กิจกรรม องค์กร |
| | ลูกหนี้การค้า - สุทธิ | 1.12 | |
| บริษัท กรีนเนเจอร์ล โปรดัคส์ จำกัด บริษัท เอกภาวี จำกัด ถือหุ้นอยู่ร้อยละ 75 มีกรรมการร่วมกัน คือ ร้อยโทเฉลิมโชค ล่ำซำ | รายได้ค่าบริการ | 4.45 | - เป็นการให้บริการที่ปรึกษาและบริการด้าน อื่น ๆ คิดค่าบริการตามปริมาณที่ให้บริการ |
| | ซื้อสินค้า | 26.25 | - ค่าซื้อสินค้าน้ำมันมะกูด ซึ่งเป็นไปตาม ราคาที่ตั้งกลงกัน |
| | ลูกหนี้การค้า - สุทธิ | 0.04 | |
| | เจ้าหนี้การค้า | 3.61 | |

| บริษัทที่เกี่ยวข้อง | ลักษณะรายการ | ขนาดรายการระหว่างกันที่มีสาระสำคัญ (ล้านบาท) | ความสมเหตุสมผลและความจำเป็นของรายการระหว่างกัน |
|--|--|--|---|
| บริษัท อีคาร์ทสตูดิโอ บริษัท ลีอกซบิท จำกัด (มหาชน) ถือหุ้นอยู่ ร้อยละ 30 มีกรรมการร่วมกัน คือ นายวสันต์ จาคิถกนิช | ค่าใช้จ่ายค่าบริหารงานโครงการ เจ้าหน้าที่การค้า | 46.46 1.19 | - เป็นค่าบริหารงานโครงการ ซึ่งเป็นไปตามราคาที่ตั้งลงกัน |
| บริษัท แอลโซลาร์ 1 จำกัด บริษัท ลีอกซเลย์ จำกัด (มหาชน) ถือ หุ้นอยู่ร้อยละ 45 มีกรรมการร่วมกัน คือ นายเฉลิมโชค ล่ำซำ และ นายสุพัฒน์ กรชาลกุล | รายได้จากการขายสินค้า รายได้ค่าบริการ ค่าบริหารงานโครงการ ลูกหนี้การค้า - สุทธิ เจ้าหน้าที่การค้า | 1.91 3.11 0.19 0.28 0.19 | - เป็นการขายอุปกรณ์สำนักงาน เป็นราคาที่เทียบเคียงได้กับบุคคลภายนอก - เป็นการให้บริการที่ปรึกษาและบริการอื่น ๆ คิดค่าบริการตามปริมาณการให้บริการ - เป็นค่าบริหารงานโครงการ ซึ่งเป็นไปตามราคาที่ตั้งลงกัน |
| บริษัท แอล เอลิเวเตอร์ แอนด์ เอ็นจิเนียริง จำกัด บริษัท เอกภาวี จำกัด เป็นผู้ถือหุ้นรายใหญ่ และมีกรรมการร่วมกัน คือ นายสุรพันธ์ ภาษิตนิรันดร์ และ นายสุพัฒน์ กรชาลกุล | รายได้ค่าบริการ ซื้อสินค้า ค่าใช้จ่ายค่าบริการ ลูกหนี้การค้า - สุทธิ เจ้าหน้าที่การค้า | 2.16 4.26 0.51 0.18 0.65 | - เป็นการให้บริการเช่าพื้นที่สำนักงาน เป็นราคาที่เทียบเคียงได้กับบุคคลภายนอก การให้บริการที่ปรึกษาและค่าบริการอื่น ๆ คิดค่าบริการตามปริมาณที่ให้บริการตามราคาที่ตั้งลงกัน - ซื้ออุปกรณ์ลิฟต์มาเพื่อใช้ในงานโครงการ ซึ่งเป็นไปตามราคาที่ตั้งลงกัน - เป็นค่าซ่อมบำรุงรักษาลิฟต์ สำหรับงานโครงการ ซึ่งเป็นไปตามราคาที่ตั้งลงกัน |
| บริษัท ธัญธิญะ เทคโนโลยี จำกัด บริษัท ลีอกซเลย์ จำกัด (มหาชน) ถือ หุ้นอยู่ร้อยละ 30 มีกรรมการร่วมกัน คือ นายณัฐวุฒ จิตะสมบัติ | ค่าบริหารงานโครงการ เจ้าหน้าที่การค้า | 8.64 7.28 | - เป็นค่าบริหารงานโครงการออกแบบระบบผลิตน้ำประปาซึ่งเป็นไปตามราคาที่ตั้งลงกัน |
| บริษัท เจเนอรัล เอวิเอชั่น จำกัด มีบริษัท เอกภาวี จำกัด เป็นผู้ถือหุ้น รายใหญ่ และมีกรรมการร่วมกัน คือ นายธงชัย ล่ำซำ และ นายสืบตระกูล สุนทรธรรม | รายได้ค่าบริการ ค่าใช้จ่ายค่าบริการ เจ้าหน้าที่การค้า | 0.05 4.35 0.65 | - เป็นการให้บริการจัดทำบัญชี การเงินและบริการด้านอื่น ๆ คิดค่าบริการตามปริมาณที่ให้บริการ - เป็นค่าบริการที่ปรึกษา คิดค่าบริการตามปริมาณที่ให้บริการ |
| บริษัทที่เกี่ยวข้องอื่น ๆ เป็นบริษัทย่อยและร่วมของ บริษัท ลีอกซเลย์ จำกัด (มหาชน) | ขายสินค้าและบริการ ค่าธรรมเนียมและ รายได้อื่น ซื้อสินค้าและบริการ ค่าใช้จ่ายในการขาย ค่าใช้จ่ายในการบริหาร ลูกหนี้การค้า - สุทธิ | 1.91 0.40 0.14 0.03 0.99 1.39 | - เป็นมูลค่ารวมที่บริษัทและบริษัทย่อยมีการทำรายการระหว่างกันกับบริษัทที่เกี่ยวข้องจำนวนหลายบริษัท โดยมีขนาดของแต่ละรายการจำนวนไม่มากนัก ทั้งนี้รายการระหว่างกันทั้งหมดเป็นไปตามลักษณะการประกอบธุรกิจตามปกติ โดยมีราคาและเงื่อนไขตามราคาตลาดโดยทั่วไป |



คำอธิบายและการวิเคราะห์ผลการดำเนินงาน และฐานะการเงิน

ผลการดำเนินงานด้านรายได้

ในปี 2555 บริษัทมีรายได้รวม จำนวน 14,278.54 ล้านบาท โครงสร้างรายได้ของบริษัทมาจากสายงานธุรกิจเทคโนโลยี สายงานธุรกิจการค้า และสายงานธุรกิจบริการ ในสัดส่วนร้อยละ 65 27 และ 8 ของรายได้รวม ตามลำดับ ทั้งนี้รายได้จากสายงานธุรกิจเทคโนโลยีร้อยละ 65 หรือ จำนวน 9,443 ล้านบาทนั้น ประกอบด้วยรายได้จากกลุ่มสารสนเทศและโทรคมนาคม กลุ่มธุรกิจงานโครงการ และกลุ่มธุรกิจเทคโนโลยี ในสัดส่วนประมาณร้อยละ 80 12 และ 8 ตามลำดับ

รายได้ในปี 2555 ข้างต้น มีการเปลี่ยนแปลงเพิ่มขึ้นเล็กน้อยจากปี 2554 ซึ่งมีรายได้รวม 14,247.66 ล้านบาท ในภาพรวมในปี 2555 สายงานธุรกิจเทคโนโลยีและสายงานธุรกิจบริการมีรายได้ที่เพิ่มขึ้น โดยสายงานธุรกิจเทคโนโลยีรายได้เพิ่มขึ้นจากงานโครงการขนาดใหญ่ ส่วนสายงานธุรกิจบริการ รายได้เพิ่มขึ้นจากฐานลูกค้าที่ขยายตัวขึ้น อย่างไรก็ตาม ในส่วนสายงานธุรกิจการค้ามีรายได้ลดลง ซึ่งเป็นการลดลงจากยอดขายสินค้ากลุ่มอุปโภคบริโภคที่ได้รับผลกระทบต่อเนื่องจากภาวะน้ำท่วมเมื่อปลายปี 2554 ส่งผลทำให้ลูกค้ายังมีสินค้าคงเหลือจากการกักตุนสินค้า และสินค้าบางตัวที่ผู้ผลิตเสียหายจากน้ำท่วม จึงยังไม่ได้ทำการผลิตสินค้าให้บริษัททำการจำหน่ายได้ในช่วงครึ่งปีแรก

กำไรขั้นต้นและกำไรสุทธิก่อนต้นทุนทางการเงินและภาษีเงินได้

กำไรขั้นต้นในปี 2555 จำนวน 2,041.64 ล้านบาท ใกล้เคียงกับปี 2554 ซึ่งมีกำไรขั้นต้น 2,039.22 ล้านบาท โดยมีอัตรากำไรขั้นต้นคงเดิมที่ร้อยละ 14

บริษัทมีค่าใช้จ่ายในการขายและบริหารในปี 2555 จำนวน 2,016.5 ล้านบาท เพิ่มขึ้นจากปี 2554 ซึ่งมีจำนวน 1,945.82 ล้านบาท ทั้งนี้ ค่าใช้จ่ายในการขายและบริหารที่เพิ่มขึ้นโดยส่วนใหญ่เกิดจากค่าใช้จ่ายในการศึกษาโครงการต่างๆ ในอนาคต และค่าใช้จ่ายเกี่ยวกับการเปิดธุรกิจใหม่ๆ ซึ่งเป็นธุรกิจที่เพิ่งเริ่มเปิดดำเนินการ

ทั้งนี้บริษัทมีกำไรสุทธิก่อนต้นทุนทางการเงินและภาษีเงินได้เพิ่มขึ้นจาก 578.51 ล้านบาทในปี 2554 เป็น 870.16 ล้านบาทในปี 2555 หรือเพิ่มขึ้นร้อยละ 50 โดยกำไรที่เพิ่มขึ้นดังกล่าวมาจากกลุ่มสารสนเทศและโทรคมนาคมที่มีผลการดำเนินงานที่ดีขึ้น และการลงทุนในบริษัทร่วม ซึ่งบริษัทมีส่วนแบ่งกำไรจากเงินลงทุนในกิจการที่ควบคุมร่วมกันและบริษัทร่วมในปี 2555 จำนวน 708.98 ล้านบาท เพิ่มขึ้นอย่างมีสาระสำคัญจากปี 2554 ซึ่งมีจำนวน 375.89 ล้านบาท

กำไรสุทธิ

บริษัทมีกำไรสุทธิ 526.06 ล้านบาท เพิ่มขึ้นจากงวดเดียวกันของปีก่อนซึ่งมีกำไรสุทธิ 298.07 ล้านบาท เพิ่มขึ้น 227.98 ล้านบาท หรือร้อยละ 76 ในภาพรวมกำไรที่เพิ่มขึ้นดังกล่าวเป็นผลจากการลงทุนในบริษัทร่วมที่มีส่วนแบ่งกำไรจากเงินลงทุนเพิ่มขึ้นอย่างมีสาระสำคัญ รวมทั้งรายได้และกำไรสุทธิจากกลุ่มสารสนเทศและโทรคมนาคมที่เพิ่มขึ้น

ฐานะการเงิน

ในปี 2555 บริษัทมีสินทรัพย์รวม 13,329.96 ล้านบาท โดยสินทรัพย์หลักได้แก่ ลูกหนี้การค้า เงินลงทุนในบริษัทที่เกี่ยวข้องและบริษัทอื่น สินค้าคงเหลือ และที่ดิน อาคาร และอุปกรณ์ ประมาณร้อยละ 41 30 และ 8 ของสินทรัพย์รวมตามลำดับ

สินทรัพย์รวมในปี 2555 เพิ่มขึ้นจากปี 2554 เป็นจำนวน 1,135.70 ล้านบาท หรือเพิ่มขึ้นร้อยละ 9 โดยส่วนใหญ่เป็นการเพิ่มขึ้นของลูกหนี้การค้าจำนวน 1,121.69 ล้านบาท อันเป็นผลจากการรับรู้รายได้งานโครงการขนาดใหญ่ของสายงานธุรกิจเทคโนโลยี

บริษัทมีหนี้สินรวม 8,528.15 ล้านบาท โดยหนี้สินหลักได้แก่ เงินเบิกเกินบัญชีและเงินกู้ยืมระยะสั้นจากสถาบันการเงิน เจ้าหนี้การค้า และหนี้สินระยะยาว ประมาณร้อยละ 38 23 และ 18 ของหนี้สินรวมตามลำดับ

หนี้สินรวมในปี 2555 เพิ่มขึ้นจากปี 2554 เป็นจำนวน 739.47 ล้านบาท หรือเพิ่มขึ้นร้อยละ 9 โดยส่วนใหญ่เป็นการเพิ่มขึ้นของเงินเบิกเกินบัญชีและเงินกู้ยืมระยะสั้นจากสถาบันการเงิน เพื่อรองรับงานโครงการขนาดใหญ่จากสายธุรกิจเทคโนโลยี

ทั้งนี้บริษัทมีราคาตามบัญชีต่อหุ้นเพิ่มขึ้น จาก 2.10 บาทต่อหุ้นในปี 2554 เป็น 2.30 บาทต่อหุ้นในปี 2555 จากผลการดำเนินงานของปี 2555 ที่บริษัทมีกำไรสุทธิจำนวน 526.06 ล้านบาทดังกล่าว

แหล่งที่มาของเงินทุน

แหล่งที่มาของเงินทุนของบริษัทมาจากส่วนของหนี้สินหมุนเวียน 6,699.62 ล้านบาท หรือร้อยละ 50 หนี้สินไม่หมุนเวียน 1,828.53 ล้านบาท หรือร้อยละ 14 และส่วนของผู้ถือหุ้น 4,801.82 ล้านบาท หรือร้อยละ 36

พิจารณาสัดส่วนของหนี้สินต่อทุน บริษัทมีสัดส่วนที่ค่อนข้างคงที่กล่าวคือเท่ากับ 1.77 เท่าในปี 2554 เป็น 1.78 เท่าในปี 2555 สัดส่วนของหนี้สินที่มีภาระดอกเบี้ยต่อทุนในปี 2555 มีสัดส่วนเท่ากับ 0.99 เท่า เพิ่มขึ้นจากปี 2554 ซึ่งมีสัดส่วนเท่ากับ 0.75 เท่า สาเหตุหลักมาจากสินเชื่อโครงการที่เพิ่มขึ้นตามงานโครงการที่บริษัทได้รับมากขึ้น ทั้งนี้สัดส่วนสภาพคล่องของบริษัทเพิ่มขึ้นเล็กน้อย จาก 1.17 เท่าในปี 2554 เป็น 1.18 เท่าในปี 2555

กระแสเงินสด

พิจารณาสภาพคล่องตามกระแสเงินสด ในปี 2555 บริษัทมีกระแสเงินสดใช้ไปในกิจกรรมดำเนินงาน 1,627.59 ล้านบาท ซึ่งส่วนใหญ่ใช้ไปในส่วนเงินทุนหมุนเวียน โดยบริษัทมีกระแสเงินสดได้มาจากทั้งกิจกรรมลงทุนและจัดหาเงิน

สำหรับกิจกรรมการลงทุน บริษัทมีกระแสเงินสดได้มาจำนวน 153.89 ล้านบาท ส่วนใหญ่เป็นกระแสเงินสดรับจากเงินปันผล ซึ่งมีจำนวน 374.13 ล้านบาท ทั้งนี้บริษัทมีการลงทุนเพิ่มในสินทรัพย์ถาวรจำนวน 194.02 ล้านบาท

สำหรับกิจกรรมจัดหาเงิน บริษัทมีกระแสเงินสดได้มาจำนวน 1,055.74 ล้านบาท ซึ่งส่วนใหญ่เป็นกระแสเงินสดรับจากเงินกู้ระยะสั้นที่เพิ่มขึ้นเพื่อรองรับงานโครงการที่มีมากขึ้น

จากสิ้นปี 2554 บริษัทมีเงินสดยกมา 976.24 ล้านบาท และในปี 2555 จากทั้งสามกิจกรรมข้างต้น บริษัทมีกระแสเงินสดใช้ไปจำนวน 417.96 ล้านบาท ส่งผลให้ ณ สิ้นปี 2555 บริษัทมีเงินสดจำนวน 558.29 ล้านบาท



รายงานของผู้สอบบัญชีรับอนุญาต

เสนอ ผู้ถือหุ้นบริษัท ลีอกชเลย์ จำกัด (มหาชน)

ข้าพเจ้าได้ตรวจสอบงบการเงินรวมและงบการเงินเฉพาะกิจการของบริษัท ลีอกชเลย์ จำกัด (มหาชน) และบริษัทย่อย และของเฉพาะบริษัท ลีอกชเลย์ จำกัด (มหาชน) ตามลำดับ ซึ่งประกอบด้วยงบแสดงฐานะการเงินรวมและงบแสดงฐานะการเงินเฉพาะกิจการ ณ วันที่ 31 ธันวาคม 2555 งบกำไรขาดทุนรวมและงบกำไรขาดทุนเฉพาะกิจการ งบกำไรขาดทุนเบ็ดเสร็จรวมและงบกำไรขาดทุนเบ็ดเสร็จเฉพาะกิจการ งบแสดงการเปลี่ยนแปลงส่วนของผู้ถือหุ้นรวมและงบแสดงการเปลี่ยนแปลงส่วนของผู้ถือหุ้นเฉพาะกิจการ และงบกระแสเงินสดรวมและงบกระแสเงินสดเฉพาะกิจการ สำหรับปีสิ้นสุดวันเดียวกัน รวมถึงหมายเหตุสรุปนโยบายการบัญชีที่สำคัญและหมายเหตุเรื่องอื่น ๆ

ความรับผิดชอบของผู้บริหารต่องบการเงินรวมและงบการเงินเฉพาะกิจการ

ผู้บริหารเป็นผู้รับผิดชอบในการจัดทำและการนำเสนองบการเงินรวมและงบการเงินเฉพาะกิจการเหล่านี้โดยถูกต้องตามที่ควรตามมาตรฐานการรายงานทางการเงิน และรับผิดชอบเกี่ยวกับการควบคุมภายในที่ผู้บริหารพิจารณาว่าจำเป็นเพื่อให้สามารถจัดทำงบการเงินรวมและงบการเงินเฉพาะกิจการที่ปราศจากการแสดงข้อมูลที่ขัดต่อข้อเท็จจริงอันเป็นสาระสำคัญไม่ว่าจะเกิดจากการทุจริตหรือข้อผิดพลาด

ความรับผิดชอบของผู้สอบบัญชี

ข้าพเจ้าเป็นผู้รับผิดชอบในการแสดงความเห็นต่องบการเงินรวมและงบการเงินเฉพาะกิจการดังกล่าว จากผลการตรวจสอบของข้าพเจ้า ข้าพเจ้าได้ปฏิบัติตามตรวจสอบตามมาตรฐานการสอบบัญชี ซึ่งกำหนดให้ข้าพเจ้าปฏิบัติตามข้อกำหนดด้านจรรยาบรรณ รวมถึงวางแผนและปฏิบัติตามตรวจสอบเพื่อให้ได้ความเชื่อมั่นอย่างสมเหตุสมผลว่างบการเงินรวมและงบการเงินเฉพาะกิจการปราศจากการแสดงข้อมูลที่ขัดต่อข้อเท็จจริงอันเป็นสาระสำคัญหรือไม่

การตรวจสอบรวมถึงการใช้วิธีการตรวจสอบเพื่อให้ได้มาซึ่งหลักฐานการสอบบัญชีเกี่ยวกับจำนวนเงินและการเปิดเผยข้อมูลในงบการเงิน วิธีการตรวจสอบที่เลือกใช้ขึ้นอยู่กับดุลยพินิจของผู้สอบบัญชี ซึ่งรวมถึงการประเมินความเสี่ยงจากการแสดงข้อมูลที่ขัดต่อข้อเท็จจริงอันเป็นสาระสำคัญของงบการเงิน ไม่ว่าจะเกิดจากการทุจริตหรือข้อผิดพลาด ในการประเมินความเสี่ยงดังกล่าว ผู้สอบบัญชีพิจารณการควบคุมภายในที่เกี่ยวข้องกับการจัดทำและการนำเสนองบการเงินโดยถูกต้องตามที่ควรของกิจการ เพื่อออกแบบวิธีการตรวจสอบที่เหมาะสมกับสถานการณ์ แต่ไม่ใช่เพื่อวัตถุประสงค์ในการแสดงความเห็นต่อประสิทธิภาพของการควบคุมภายในของกิจการ การตรวจสอบรวมถึงการประเมินความเหมาะสมของนโยบายการบัญชีที่ผู้บริหารใช้และความสมเหตุสมผลของประมาณการทางบัญชีที่จัดทำขึ้นโดยผู้บริหาร รวมทั้งการประเมินการนำเสนองบการเงินโดยรวม

ข้าพเจ้าเชื่อว่าหลักฐานการสอบบัญชีที่ข้าพเจ้าได้รับเพียงพอและเหมาะสมเพื่อใช้เป็นเกณฑ์ในการแสดงความเห็นอย่างมีเงื่อนไขของข้าพเจ้า

เกณฑ์ในการแสดงความเห็นอย่างมีเงื่อนไข

ตามที่อธิบายไว้ในหมายเหตุประกอบงบการเงินข้อ 13 งบการเงินรวมและงบการเงินเฉพาะกิจการ ณ วันที่ 31 ธันวาคม 2555 ของบริษัท ลีอกชเลย์ จำกัด (มหาชน) และบริษัทย่อย และของเฉพาะบริษัท ลีอกชเลย์ จำกัด (มหาชน) ตามลำดับ รวมเงินลงทุนในบริษัทร่วมสองแห่ง ซึ่งบริษัทร่วมเหล่านั้นมีระยะเวลาบัญชีสิ้นสุดวันที่ 30 มิถุนายน เงินลงทุนในบริษัทร่วมเหล่านั้นนับที่บัญชีโดยใช้ข้อมูลจากงบการเงินของบริษัทร่วมเหล่านั้นสำหรับปีสิ้นสุดวันที่ 30 มิถุนายน 2555 ซึ่งตรวจสอบโดยผู้สอบบัญชีอื่น และงบการเงินสำหรับงวดหกเดือนสิ้นสุดวันที่ 31 ธันวาคม 2555 ซึ่งได้สอบทานแล้วแต่ยังมิได้ตรวจสอบโดยผู้สอบบัญชี มูลค่าตามวิธีส่วนได้เสียของเงินลงทุนในบริษัทร่วมดังกล่าวในงบการเงินรวม ณ วันที่ 31 ธันวาคม 2555 มีจำนวน 2,062 ล้านบาท และส่วนแบ่งกำไรตามวิธีส่วนได้เสียของบริษัทร่วมเหล่านั้นสำหรับงวดหกเดือนสิ้นสุดวันที่ 31 ธันวาคม 2555 มีจำนวน 187 ล้านบาท และมูลค่าตามบัญชีของเงินลงทุนในบริษัทร่วมดังกล่าวในงบการเงินเฉพาะกิจการ ณ วันที่ 31 ธันวาคม 2555 มีจำนวน 950 ล้านบาท

ความเห็นอย่างมีเงื่อนไข

ข้าพเจ้าเห็นว่า ยกเว้นผลกระทบของรายการปรับปรุงซึ่งอาจจำเป็น หากข้าพเจ้าได้ตรวจสอบงบการเงินของบริษัทร่วมสองแห่งตามที่กล่าวในวรรคก่อนที่ในการแสดงความเห็นอย่างมีเงื่อนไข งบการเงินรวมและงบการเงินเฉพาะกิจการข้างต้นนี้แสดงฐานะการเงินรวมและฐานะการเงินเฉพาะกิจการของบริษัท ลีอกชเลย์ จำกัด (มหาชน) และบริษัทย่อย และของเฉพาะบริษัท ลีอกชเลย์ จำกัด (มหาชน) ตามลำดับ ณ วันที่ 31 ธันวาคม 2555 ผลการดำเนินงานรวมและผลการดำเนินงานเฉพาะกิจการ และกระแสเงินสดรวมและกระแสเงินสดเฉพาะกิจการ สำหรับปีสิ้นสุดวันเดียวกัน โดยถูกต้องตามที่ควรในสาระสำคัญตามมาตรฐานการรายงานทางการเงิน

(นางศิริเพ็ญ สุขเจริญยิ่งยง)
ผู้สอบบัญชีรับอนุญาต
เลขทะเบียน 3636

บริษัท เคพีเอ็มจี ภูมิภาคไทย สอบบัญชี จำกัด
กรุงเทพมหานคร
27 กุมภาพันธ์ 2556



งบการเงิน บริษัท ล็อกซ์เลย์ จำกัด (มหาชน) และบริษัทย่อย



งบแสดงฐานะการเงิน

| สินทรัพย์ | หมายเหตุ | งบการเงินรวม 31 ธันวาคม | | งบการเงินเฉพาะกิจการ 31 ธันวาคม | |
|---|----------|----------------------------|-----------------------|------------------------------------|----------------------|
| | | 2555 | 2554 | 2555 | 2554 |
| (บาท) | | | | | |
| สินทรัพย์หมุนเวียน | | | | | |
| เงินสดและรายการเทียบเท่าเงินสด | 6 | 558,287,392 | 976,243,225 | 61,499,654 | 243,840,094 |
| เงินลงทุนชั่วคราว | 7 | 1,840,451 | 6,361,095 | - | - |
| ลูกหนี้การค้าและอื่นๆ | 8, 18 | 1,885,429,403 | 2,207,668,212 | 575,259,293 | 754,066,538 |
| ลูกหนี้การค้าที่ยังไม่เรียกเก็บ | | 3,382,123,245 | 1,988,447,629 | 344,007,569 | 521,093,494 |
| ลูกหนี้เงินประกันผลงาน | | 135,212,099 | 84,958,488 | 135,212,099 | 84,958,488 |
| เงินให้กู้ยืมระยะสั้นแก่บุคคลหรือกิจการที่เกี่ยวข้องกัน | 5 | - | - | 5,000,000 | - |
| เงินให้กู้ยืมระยะสั้นแก่บุคคลหรือกิจการอื่น | 9 | 10,000,000 | 10,000,000 | - | - |
| สินค้าคงเหลือ | 10 | 1,233,005,743 | 1,316,058,917 | 358,064,192 | 285,571,499 |
| เงินจ่ายล่วงหน้าค่าสินค้า | | 306,738,172 | 227,749,049 | 200,803,486 | 59,755,754 |
| เงินปันผลค้างรับ | 5 | 4,500,000 | - | 204,500,000 | 70,000,000 |
| สินทรัพย์หมุนเวียนอื่น | 11 | 357,052,898 | 415,168,140 | 41,398,822 | 131,175,448 |
| รวมสินทรัพย์หมุนเวียน | | 7,874,189,403 | 7,232,654,755 | 1,925,745,115 | 2,150,461,315 |
| สินทรัพย์ไม่หมุนเวียน | | | | | |
| เงินลงทุนในบริษัทย่อย | 4, 12 | - | - | 1,771,059,980 | 1,742,050,463 |
| เงินลงทุนในกิจการที่ควบคุมร่วมกัน | 13 | 32,148,906 | 14,957,214 | - | - |
| เงินลงทุนในบริษัทร่วม | 13 | 3,634,219,496 | 3,281,101,471 | 1,209,054,328 | 1,196,496,328 |
| เงินลงทุนระยะยาวอื่น | 14 | 308,120,547 | 275,736,412 | 270,990,347 | 218,606,212 |
| ที่ดิน อาคารและอุปกรณ์ | 15, 18 | 1,121,195,592 | 1,065,833,571 | 498,690,780 | 493,805,193 |
| สินทรัพย์ไม่มีตัวตน | 16 | 57,486,155 | 45,246,253 | 36,880,041 | 36,365,086 |
| ลูกหนี้เงินประกันผลงาน | | 45,580,031 | 89,661,741 | 45,580,031 | 89,661,741 |
| สินทรัพย์ไม่หมุนเวียนอื่น | 7, 17 | 257,025,555 | 189,071,745 | 89,570,746 | 77,428,895 |
| รวมสินทรัพย์ไม่หมุนเวียน | | 5,455,776,282 | 4,961,608,407 | 3,921,826,253 | 3,854,413,918 |
| รวมสินทรัพย์ | | 13,329,965,685 | 12,194,263,162 | 5,847,571,368 | 6,004,875,233 |

หมายเหตุประกอบงบการเงินเป็นส่วนหนึ่งของงบการเงินนี้



งบแสดงฐานะการเงิน

| หนี้สินและส่วนของผู้ถือหุ้น | หมายเหตุ | งบการเงินรวม 31 ธันวาคม | | งบการเงินเฉพาะกิจการ 31 ธันวาคม | |
|--|----------|----------------------------|----------------------|------------------------------------|----------------------|
| | | 2555 | 2554 | 2555 | 2554 |
| (บาท) | | | | | |
| หนี้สินหมุนเวียน | | | | | |
| เงินเบิกเกินบัญชีธนาคารและเงินกู้ยืมระยะสั้นจาก | | | | | |
| สถาบันการเงิน | 18 | 3,213,996,021 | 1,955,544,506 | 459,813,318 | 614,445,512 |
| เจ้าหนี้การค้าและอื่นๆ | 19 | 2,000,783,223 | 2,826,633,967 | 367,655,879 | 784,100,604 |
| เงินรับล่วงหน้าจากลูกค้า | | 369,790,934 | 296,318,295 | 270,994,012 | 124,129,775 |
| ส่วนของหนี้สินระยะยาวที่ถึงกำหนดชำระภายในหนึ่งปี | 18 | 179,905,583 | 183,430,073 | 111,508,572 | 115,975,602 |
| เงินกู้ยืมระยะสั้นจากบุคคลหรือกิจการที่เกี่ยวข้องกัน | 5,18 | 5,800,000 | 2,300,000 | 67,000,000 | 18,000,000 |
| เงินกู้ยืมระยะสั้นจากบุคคลหรือกิจการอื่น | 18 | 43,677,004 | 45,996,713 | - | - |
| ภาษีเงินได้ค้างจ่าย | | 2,809,905 | 26,839,780 | - | - |
| หนี้สินหมุนเวียนอื่น | 20 | 882,854,441 | 847,911,325 | 192,100,008 | 273,110,022 |
| รวมหนี้สินหมุนเวียน | | 6,699,617,111 | 6,184,974,659 | 1,469,071,789 | 1,929,761,515 |
| หนี้สินไม่หมุนเวียน | | | | | |
| หนี้สินระยะยาว | 18 | 1,323,458,536 | 1,128,730,963 | 1,065,652,339 | 956,669,948 |
| เงินกองทุนสำรองเลี้ยงชีพพนักงาน | | 2,803,981 | 27,038,284 | 2,803,981 | 27,038,284 |
| หนี้สินภาษีเงินได้รอการตัดบัญชี | 21 | 114,655,189 | 106,176,362 | 96,931,189 | 88,452,362 |
| ภาระผูกพันผลประโยชน์พนักงาน | 22 | 380,047,199 | 334,108,744 | 252,312,746 | 222,122,152 |
| หนี้สินไม่หมุนเวียนอื่น | | 7,568,435 | 7,648,655 | - | - |
| รวมหนี้สินไม่หมุนเวียน | | 1,828,533,340 | 1,603,703,008 | 1,417,700,255 | 1,294,282,746 |
| รวมหนี้สิน | | 8,528,150,451 | 7,788,677,667 | 2,886,772,044 | 3,224,044,261 |

หมายเหตุประกอบงบการเงินเป็นส่วนหนึ่งของงบการเงินนี้



งบแสดงฐานะการเงิน

| หนี้สินและส่วนของผู้ถือหุ้น | หมายเหตุ | งบการเงินรวม 31 ธันวาคม | | งบการเงินเฉพาะกิจการ 31 ธันวาคม | |
|---------------------------------------|----------|----------------------------|-----------------------|------------------------------------|----------------------|
| | | 2555 | 2554 | 2555 | 2554 |
| (บาท) | | | | | |
| ส่วนของผู้ถือหุ้น | | | | | |
| ทุนเรือนหุ้น | 23 | | | | |
| ทุนจดทะเบียน | | 2,000,000,000 | 2,000,000,000 | 2,000,000,000 | 2,000,000,000 |
| ทุนที่ออกและชำระแล้ว | | 2,000,000,000 | 2,000,000,000 | 2,000,000,000 | 2,000,000,000 |
| กำไรสะสม | | | | | |
| จัดสรรแล้ว | | | | | |
| ทุนสำรองตามกฎหมาย | 24 | 41,546,500 | 26,360,500 | 41,546,500 | 26,360,500 |
| ยังไม่ได้จัดสรร | | 905,043,336 | 551,476,309 | 531,520,510 | 400,653,466 |
| องค์ประกอบอื่นของส่วนของผู้ถือหุ้น | 24 | 1,653,561,866 | 1,619,207,427 | 387,732,314 | 353,817,006 |
| รวมส่วนของผู้ถือหุ้นของบริษัท | | 4,600,151,702 | 4,197,044,236 | 2,960,799,324 | 2,780,830,972 |
| ส่วนได้เสียที่ไม่มีอำนาจควบคุม | | 201,663,532 | 208,541,259 | - | - |
| รวมส่วนของผู้ถือหุ้น | | 4,801,815,234 | 4,405,585,495 | 2,960,799,324 | 2,780,830,972 |
| รวมหนี้สินและส่วนของผู้ถือหุ้น | | 13,329,965,685 | 12,194,263,162 | 5,847,571,368 | 6,004,875,233 |

หมายเหตุประกอบงบการเงินเป็นส่วนหนึ่งของงบการเงินนี้

| | หมายเหตุ | งบการเงินรวม สำหรับปีสิ้นสุดวันที่ 31 ธันวาคม | | งบการเงินเฉพาะกิจการ สำหรับปีสิ้นสุดวันที่ 31 ธันวาคม | |
|---|----------|--|-----------------------|--|----------------------|
| | | 2555 | 2554 | 2555 | 2554 |
| (บาท) | | | | | |
| รายได้ | 26 | | | | |
| รายได้จากการขายและการให้บริการ | 5 | 14,134,696,845 | 14,126,634,539 | 3,375,132,612 | 4,455,978,069 |
| ค่าธรรมเนียมและรายได้อื่น | 5,27 | 143,847,392 | 121,027,189 | 834,245,588 | 641,959,423 |
| รวมรายได้ | | 14,278,544,237 | 14,247,661,728 | 4,209,378,200 | 5,097,937,492 |
| ค่าใช้จ่าย | | | | | |
| ต้นทุนขายและต้นทุนการให้บริการ | 5 | 12,093,059,755 | 12,087,414,816 | 2,708,172,454 | 3,780,837,725 |
| ค่าใช้จ่ายในการขาย | 5,28 | 722,226,599 | 730,629,633 | 407,389,636 | 374,081,570 |
| ค่าใช้จ่ายในการบริหาร | 5,29 | 1,294,272,735 | 1,227,007,986 | 694,329,492 | 605,936,129 |
| ต้นทุนทางการเงิน | 5 | 232,215,842 | 158,447,776 | 95,769,426 | 90,844,506 |
| รวมค่าใช้จ่าย | 31 | 14,341,774,931 | 14,203,500,211 | 3,905,661,008 | 4,851,699,930 |
| ส่วนแบ่งกำไร (ขาดทุน) จากเงินลงทุน | | | | | |
| กิจการที่ควบคุมร่วมกัน | 13 | (7,808,258) | (3,720,849) | - | - |
| บริษัทร่วม | 13 | 708,978,148 | 379,617,281 | - | - |
| รวม | | 701,169,890 | 375,896,432 | - | - |
| กำไรก่อนภาษีเงินได้ | | 637,939,196 | 420,057,949 | 303,717,192 | 246,237,562 |
| ค่าใช้จ่ายภาษีเงินได้ | 32 | (114,749,621) | (114,708,438) | - | - |
| กำไรสำหรับปี | | 523,189,575 | 305,349,511 | 303,717,192 | 246,237,562 |
| ส่วนของกำไร (ขาดทุน) ที่เป็นของ | | | | | |
| ผู้ถือหุ้นของบริษัท | | 526,056,664 | 298,072,201 | 303,717,192 | 246,237,562 |
| ส่วนได้เสียที่ไม่มีอำนาจควบคุม | | (2,867,089) | 7,277,310 | - | - |
| กำไรสำหรับปี | | 523,189,575 | 305,349,511 | 303,717,192 | 246,237,562 |
| กำไรต่อหุ้นขั้นพื้นฐาน | 33 | 0.26 | 0.15 | 0.15 | 0.12 |

หมายเหตุประกอบงบการเงินเป็นส่วนหนึ่งของงบการเงินนี้

งบกำไรขาดทุนเบ็ดเสร็จ

| | หมายเหตุ | งบการเงินรวม สำหรับปีสิ้นสุดวันที่ 31 ธันวาคม | | งบการเงินเฉพาะกิจการ สำหรับปีสิ้นสุดวันที่ 31 ธันวาคม | |
|--|----------|--|-------------|--|-------------|
| | | 2555 | 2554 | 2555 | 2554 |
| | | (บาท) | | | |
| กำไรสำหรับปี | | 523,189,575 | 305,349,511 | 303,717,192 | 246,237,562 |
| กำไรขาดทุนเบ็ดเสร็จอื่น | | | | | |
| ผลต่างจากอัตราแลกเปลี่ยนจากการแปลงค่าหน่วยงาน ต่างประเทศ | | (505,036) | 638,882 | - | - |
| การเปลี่ยนแปลงในมูลค่ายุติธรรมสุทธิของ เงินลงทุนเพื่อขาย | | 33,915,308 | (4,484,195) | 33,915,308 | (4,484,195) |
| การตีมูลค่าที่ดินใหม่ - สุทธิ - ส่วนของบริษัท | | - | 27,433,075 | - | 27,433,075 |
| การตีมูลค่าที่ดินใหม่ - สุทธิ - ส่วนของบริษัทย่อย | | - | 8,862,000 | - | - |
| ขาดทุนจากการประมาณการตามหลักการคณิตศาสตร์ ประกันภัยสำหรับโครงการผลประโยชน์พนักงาน | | (6,743,771) | - | (7,664,148) | - |
| กำไรขาดทุนเบ็ดเสร็จอื่นสำหรับปี | 25 | 26,666,501 | 32,449,762 | 26,251,160 | 22,948,880 |
| กำไรขาดทุนเบ็ดเสร็จรวมสำหรับปี | | 549,856,076 | 337,799,273 | 329,968,352 | 269,186,442 |
| ส่วนของกำไรขาดทุนเบ็ดเสร็จรวมที่เป็นของ ผู้ถือหุ้นของบริษัท | | 552,567,045 | 332,183,201 | 329,968,352 | 269,186,442 |
| ส่วนได้เสียที่ไม่มีอำนาจควบคุม | | (2,710,969) | 5,616,072 | - | - |
| กำไรขาดทุนเบ็ดเสร็จรวมสำหรับปี | | 549,856,076 | 337,799,273 | 329,968,352 | 269,186,442 |

หมายเหตุประกอบงบการเงินเป็นส่วนหนึ่งของงบการเงินนี้

งบแสดงการเปลี่ยนแปลงส่วนของผู้ถือหุ้น

งบการเงินรวม

| | กำไรสะสม | | องค์ประกอบอื่นของส่วนของผู้ถือหุ้น | | | | | รวมส่วนของผู้ถือหุ้นของบริษัทร่วม | ส่วนของผู้ถือหุ้นที่ไม่เป็นอำนาจควบคุม | รวมส่วนของผู้ถือหุ้น |
|--|-------------------|-----------------|------------------------------------|---|-------------------------------------|--------------------------------|--------------------------------|-----------------------------------|--|----------------------|
| | ทุนสำรองตามกฎหมาย | ยังไม่ได้จัดสรร | ผลต่างจากการแปลงค่าเงินต่างประเทศ | ผลต่างจากการเปลี่ยนแปลงมูลค่าบริษัทร่วมลงทุนเพื่อขายสุทธิ | ส่วนเกินทุนจากการตีราคาที่ดิน-สุทธิ | | รวมองค์ประกอบอื่นของผู้ถือหุ้น | | | |
| | | | | | ส่วนของผู้ถือหุ้นของบริษัท | ส่วนของผู้ถือหุ้นของบริษัทย่อย | | | | |
| ทุนเรือนหุ้นที่ออกและชำระแล้ว | 2,000,000,000 | | | | | | | | | |
| สำหรับปีสิ้นสุดวันที่ 31 ธันวาคม 2554 | 14,050,000 | 365,669,633 | (3,483,304) | 138,836,601 | 192,031,525 | 36,351,924 | 1,216,741,325 | 1,580,477,571 | 3,960,197,204 | 4,175,260,864 |
| ยอดคงเหลือ ณ วันที่ 1 มกราคม 2554 | - | - | - | - | - | - | - | - | - | (6,670,463) |
| รายการที่รับจากผู้ถือหุ้นและการจัดสรรส่วนของผู้ถือหุ้น | - | (99,955,025) | - | - | - | - | - | - | (99,955,025) | (99,955,025) |
| รายการที่รับจากผู้ถือหุ้นและการจัดสรรส่วนของผู้ถือหุ้น | - | (99,955,025) | - | - | - | - | - | - | (99,955,025) | (106,625,488) |
| การเปลี่ยนแปลงในส่วนได้เสียในบริษัทย่อย | - | - | - | - | - | - | 4,618,856 | 4,618,856 | 4,618,856 | (849,154) |
| การได้มาซึ่งส่วนได้เสียที่ไม่มีอำนาจควบคุมโดยอำนาจควบคุมไม่เปลี่ยนแปลง | - | - | - | - | - | - | 4,618,856 | 4,618,856 | 4,618,856 | (849,154) |
| รวมการเปลี่ยนแปลงในส่วนได้เสียในบริษัทย่อย | - | - | - | - | - | - | 4,618,856 | 4,618,856 | 4,618,856 | (849,154) |
| รวมรายการกับผู้ถือหุ้นที่บันทึกโดยตรงเข้าส่วนของผู้ถือหุ้น | - | (99,955,025) | - | - | - | - | 4,618,856 | 4,618,856 | (95,336,169) | (107,474,642) |
| กำไรขาดทุนเบ็ดเสร็จสำหรับปี | - | 298,072,201 | - | (4,484,195) | 27,433,075 | - | - | - | 298,072,201 | 305,349,511 |
| กำไรหรือขาดทุน | - | - | 424,921 | (4,484,195) | 27,433,075 | 10,737,199 | - | 34,111,000 | 34,111,000 | 32,449,762 |
| กำไรขาดทุนเบ็ดเสร็จอื่น | - | - | - | (4,484,195) | 27,433,075 | 10,737,199 | - | 34,111,000 | 34,111,000 | 32,449,762 |
| รวมกำไรขาดทุนเบ็ดเสร็จสำหรับปี | - | 298,072,201 | 424,921 | (4,484,195) | 27,433,075 | 10,737,199 | - | 34,111,000 | 332,183,201 | 337,799,273 |
| โอนไปสำรองตามกฎหมาย | 12,310,500 | (12,310,500) | - | - | - | - | - | - | - | - |
| โอนไปสำรองตามกฎหมาย | 26,360,500 | 551,476,309 | (3,058,883) | 134,352,406 | 219,464,600 | 47,089,123 | 1,221,360,181 | 1,619,207,427 | 4,197,044,236 | 4,405,585,495 |
| ยอดคงเหลือ ณ วันที่ 31 ธันวาคม 2554 | 2,000,000,000 | 551,476,309 | (3,058,883) | 134,352,406 | 219,464,600 | 47,089,123 | 1,221,360,181 | 1,619,207,427 | 4,197,044,236 | 4,405,585,495 |

หมายเหตุประกอบงบการเงินเป็นส่วนหนึ่งซึ่งงบการเงินนี้

งบแสดงการเปลี่ยนแปลงส่วนของผู้ถือหุ้น

งบการเงินรวม

| หมายเหตุ | ทุนเรือนหุ้น ที่ออกและ ชำระแล้ว | กำไรสะสม | | องค์ประกอบอื่นของส่วนของผู้ถือหุ้น | | | | | รวมส่วน ของผู้ถือหุ้น | | | |
|---|---------------------------------------|-----------------------|---------------------------------|--|---|---|-----------------------|---|--------------------------|---|-------------|---------------|
| | | ทุนสำรอง ตามกฎหมาย | กำไรสะสม ยังไม่ได้ จัดสรร | ผลต่าง จากการ แปลงค่า งบการเงิน | ผลต่างจากการ เปลี่ยนแปลงใน มูลค่าบริกรรมของ เงินลงทุน เผื่อระยะสั้น | ส่วนเกินทุนจากการ ตีราคาที่ดิน-สุทธิ | | การเปลี่ยนแปลง สัดส่วนการถือหุ้น ในบริษัทย่อย และบริษัทรวม | | รวม องค์ประกอบอื่น ของส่วนของผู้ ถือหุ้น | | |
| | | | | | | ส่วนของผู้ ถือหุ้น | ส่วนของผู้ ถือหุ้น | | | | | |
| | 2,000,000,000 | 26,360,500 | 551,476,309 | (3,058,883) | 134,352,406 | 219,464,600 | 47,089,123 | 1,221,360,181 | 1,619,207,427 | 4,197,044,236 | 208,541,259 | 4,405,585,495 |
| สำหรับปีสิ้นสุดวันที่ 31 ธันวาคม 2555 | | | | | | | | | | | | |
| ยอดคงเหลือ ณ วันที่ 1 มกราคม 2555 | | | | | | | | | | | | |
| รายการที่ได้รับจากผู้ถือหุ้นและผู้ถือหุ้น เงินลงทุนที่ได้รับจากผู้ถือหุ้นและการจัดสรรส่วนทุนให้ผู้ถือหุ้น | | | | | | | | | | | | |
| การชำระค่าหุ้นของส่วนได้เสียที่ไม่มีอำนาจควบคุม เงินปันผลจ่ายของบริษัทย่อยให้ส่วนได้เสียที่ไม่มีอำนาจควบคุม เงินปันผลให้ผู้ถือหุ้นของบริษัท | | - | - | - | - | - | - | - | - | - | - | 8,000,000 |
| รวมเงินลงทุนที่ได้รับจากผู้ถือหุ้นและการจัดสรรส่วนทุนให้ผู้ถือหุ้น | 34 | | (150,000,000) | | | | | | | (150,000,000) | | (6,886,450) |
| การเปลี่ยนแปลงในส่วนได้เสียในบริษัทย่อย | | | (150,000,000) | | | | | | | (150,000,000) | 1,113,550 | (148,886,450) |
| การลดสิ่งส่งส่วนได้เสียที่ไม่มีอำนาจควบคุมโดยอำนาจ ควบคุมไม่ได้เปลี่ยนแปลง | | | | | | | | 540,421 | | 540,421 | 477,001 | 1,017,422 |
| การลดสิ่งส่งส่วนได้เสียที่ไม่มีอำนาจควบคุมโดยอำนาจ ควบคุมเปลี่ยนแปลง | | | | | | | | | | | (5,757,309) | (5,757,309) |
| รวมการเปลี่ยนแปลงในส่วนได้เสียในบริษัทย่อย | | | | | | | | 540,421 | | 540,421 | (5,280,308) | (4,739,887) |
| รวมรายการกับผู้ถือหุ้นและผู้ถือหุ้นที่ถือโดยตรงเข้าส่วนของผู้ถือหุ้น | | | (150,000,000) | | | | | 540,421 | | 540,421 | (4,166,758) | (153,626,337) |
| กำไรขาดทุนเบ็ดเสร็จสำหรับปี | | | | | | | | | | | | |
| กำไรหรือขาดทุน | | | 526,056,664 | | | | | | | 526,056,664 | (2,867,089) | 523,189,575 |
| กำไรขาดทุนเบ็ดเสร็จอื่น | 25 | | (7,303,637) | (101,290) | 33,915,308 | | | | | 33,814,018 | 156,120 | 26,066,501 |
| รวมกำไรขาดทุนเบ็ดเสร็จสำหรับปี | | | 518,753,027 | (101,290) | 33,915,308 | | | | | 33,814,018 | (2,710,969) | 549,856,076 |
| โอนไปสำรองตามกฎหมาย | 24 | 15,186,000 | (15,186,000) | | | | | | | | | |
| ยอดคงเหลือ ณ วันที่ 31 ธันวาคม 2555 | | 41,546,500 | 905,043,336 | (3,160,173) | 188,267,714 | 219,464,600 | 47,089,123 | 1,221,900,602 | 1,653,561,866 | 4,600,151,702 | 201,863,532 | 4,801,815,234 |

หมายเหตุประกอบงบการเงินเป็นส่วนหนึ่งของงบการเงินนี้

งบแสดงการเปลี่ยนแปลงส่วนของผู้ถือหุ้น

| | งบการเงินเฉพาะกิจการ | | | | | | รวมส่วน ของผู้ถือหุ้น ของบริษัท |
|--|---------------------------------------|-----------------|--|---|-------------|---|---------------------------------------|
| | กำไรสะสม | | องค์ประกอบอื่นของส่วนของผู้ถือหุ้น | | | รวม องค์ประกอบอื่น ของส่วนของผู้ ถือหุ้น | |
| | ทุนสำรอง ตามกฎหมาย | ยังไม่ได้จัดสรร | ผลต่างจาก การเปลี่ยนแปลง ในมูลค่าสิทธิธรรม ของเงินลงทุน เผื่อขาย-สุทธิ | ส่วนเกินทุน จากการตราค่า ที่ดิน-สุทธิ | | | |
| หมายเหตุ | ทุนเรือนหุ้น ที่ออกและ ชำระแล้ว | | | | | | |
| สำหรับปีสิ้นสุดวันที่ 31 ธันวาคม 2554 | 2,000,000,000 | 14,050,000 | 266,681,429 | 138,836,601 | 192,031,525 | 330,868,126 | 2,611,599,555 |
| ยอดคงเหลือ ณ วันที่ 1 มกราคม 2554 | - | - | (99,955,025) | - | - | - | (99,955,025) |
| รายการกับผู้ถือหุ้นที่บันทึกโดยตรงเข้าส่วนของผู้ถือหุ้น | - | - | (99,955,025) | - | - | - | (99,955,025) |
| เงินทุนที่ได้รับจากผู้ถือหุ้นและการจัดสรรส่วนทุนให้ผู้ถือหุ้น | - | - | (99,955,025) | - | - | - | (99,955,025) |
| เงินปันผลให้ผู้ถือหุ้นของบริษัท | - | - | 246,237,562 | - | - | - | 246,237,562 |
| รวมเงินทุนที่ได้รับจากผู้ถือหุ้นและการจัดสรรส่วนทุนให้ผู้ถือหุ้น | - | - | 246,237,562 | - | - | - | 246,237,562 |
| กำไรขาดทุนเบ็ดเสร็จสำหรับปี | - | - | - | (4,484,195) | 27,433,075 | 22,948,880 | 22,948,880 |
| กำไรหรือขาดทุน | - | - | - | (4,484,195) | 27,433,075 | 22,948,880 | 22,948,880 |
| กำไรขาดทุนเบ็ดเสร็จอื่น | - | - | - | (4,484,195) | 27,433,075 | 22,948,880 | 22,948,880 |
| รวมกำไรขาดทุนเบ็ดเสร็จสำหรับปี | - | - | 246,237,562 | (4,484,195) | 27,433,075 | 22,948,880 | 269,186,442 |
| โอนไปสำรองตามกฎหมาย | - | 12,310,500 | (12,310,500) | - | - | - | - |
| ยอดคงเหลือ ณ วันที่ 31 ธันวาคม 2554 | 2,000,000,000 | 26,360,500 | 400,653,466 | 134,352,406 | 219,464,600 | 353,817,006 | 2,780,830,972 |

หมายเหตุประกอบงบการเงินเป็นส่วนหนึ่งของงบการเงินนี้

รูปแสดงการเปลี่ยนแปลงส่วนของผู้ถือหุ้น

งบการเงินเฉพาะกิจการ

| หมายเหตุ | ทุนเรือนหุ้น ที่ออกและ ชำระแล้ว | กำไรสะสม | | | องค์ประกอบอื่นของส่วนของผู้ถือหุ้น | | | รวมส่วน ของผู้ถือหุ้น ของบริษัท |
|---|---------------------------------------|-----------------------|-----------------|---|---|---|---------------|---------------------------------------|
| | | ทุนสำรอง ตามกฎหมาย | ยังไม่ได้จัดสรร | ผลต่างจาก การเปลี่ยนแปลง ในมูลค่ายุติธรรม ของเงินลงทุน เผื่อขาย-สุทธิ | ส่วนเกินทุน จากการตราค่า ที่ดิน-สุทธิ | รวม องค์ประกอบอื่น ของส่วนของผู้ ถือหุ้น | | |
| | 2,000,000,000 | 26,360,500 | 400,653,466 | 134,352,406 | 219,464,600 | 353,817,006 | 2,780,830,972 | |
| สำหรับปีสิ้นสุดวันที่ 31 ธันวาคม 2555 ยอดคงเหลือ ณ วันที่ 1 มกราคม 2555 | | | | | | | | |
| รายการกับผู้ถือหุ้นที่บันทึกโดยตรงเข้าส่วนของผู้ถือหุ้น เงินลงทุนที่ได้รับจากผู้ถือหุ้นและการจัดสรรส่วนทุนให้ผู้ถือหุ้น เงินปันผลให้ผู้ถือหุ้นของบริษัท | 34 | - | (150,000,000) | - | - | - | (150,000,000) | |
| รวมเงินลงทุนที่ได้รับจากผู้ถือหุ้นและการจัดสรรส่วนทุนให้ผู้ถือหุ้น | | - | (150,000,000) | - | - | - | (150,000,000) | |
| กำไรขาดทุนเบ็ดเสร็จสำหรับปี กำไรหรือขาดทุน กำไรขาดทุนเบ็ดเสร็จอื่น | 25 | - | 303,717,192 | - | - | - | 303,717,192 | |
| รวมกำไรขาดทุนเบ็ดเสร็จสำหรับปี | | - | (7,664,148) | 33,915,308 | - | 33,915,308 | 26,251,160 | |
| โอนไปสำรองตามกฎหมาย | 24 | - | 296,053,044 | 33,915,308 | - | 33,915,308 | 329,968,352 | |
| โอนไปสำรองตามกฎหมาย | | 15,186,000 | (15,186,000) | - | - | - | - | |
| ยอดคงเหลือ ณ วันที่ 31 ธันวาคม 2555 | | 41,546,500 | 531,520,510 | 168,267,714 | 219,464,600 | 387,732,314 | 2,960,799,324 | |

หมายเหตุประกอบงบการเงินเป็นส่วนหนึ่งของงบการเงินนี้

| | งบการเงินรวม สำหรับปีสิ้นสุดวันที่ 31 ธันวาคม | | งบการเงินเฉพาะกิจการ สำหรับปีสิ้นสุดวันที่ 31 ธันวาคม | |
|---|--|--------------------|--|----------------------|
| | 2555 | 2554 | 2555 | 2554 |
| | (บาท) | | | |
| กระแสเงินสดจากกิจกรรมดำเนินงาน | | | | |
| กำไรสำหรับปี | 523,189,575 | 305,349,511 | 303,717,192 | 246,237,562 |
| รายการปรับปรุง | | | | |
| ค่าเสื่อมราคาและรายการจ่ายตัดจำหน่าย | 142,989,445 | 128,456,780 | 41,841,507 | 39,918,169 |
| ดอกเบี้ยรับ | (36,027,256) | (35,463,211) | (28,505,589) | (27,055,427) |
| ต้นทุนทางการเงิน | 232,215,842 | 158,447,776 | 95,769,426 | 90,844,506 |
| เงินปันผลรับ | (9,864,662) | (25,965,747) | (716,227,370) | (495,259,027) |
| ภาษีเงินได้หัก ณ ที่จ่ายตัดบัญชี | 2,048,304 | 2,776,791 | 87,492 | 25,384 |
| ตั้งค่าเผื่อ (กลับรายการ) สำหรับ | | | | |
| - หนี้สงสัยจะสูญสำหรับลูกหนี้การค้าและอื่น ๆ | 24,248,894 | 28,841,412 | 24,716,686 | 24,988,846 |
| - หนี้สงสัยจะสูญสำหรับเงินให้กู้ยืมระยะสั้นแก่บุคคลหรือกิจการที่เกี่ยวข้องกัน | 11,220,000 | 11,818,065 | 11,220,000 | 11,818,065 |
| - มูลค่าลดลงของสินค้า | 4,190,824 | 4,830,675 | 3,653,387 | 4,525,463 |
| - มูลค่าลดลงของเงินลงทุนในบริษัทร่วม | (348,894) | - | - | - |
| กำไรจากการชำระคืนของเงินลงทุนในบริษัทย่อย | - | - | (82,095) | - |
| ขาดทุน (กำไร) จากการจำหน่ายเงินลงทุนในบริษัทย่อย | - | - | 512,228 | (7,650) |
| กำไรจากการจำหน่ายเงินลงทุนในบริษัทร่วม | - | (1,556,066) | - | (493,363) |
| กำไรจากการจำหน่ายเงินลงทุนระยะยาวอื่น | (924,803) | - | (4,603) | - |
| กำไรจากการชำระคืนของเงินลงทุนระยะยาวอื่น | (184,680) | - | (184,680) | - |
| ขาดทุน (กำไร) จากการไม่รวมงบการเงินของบริษัทย่อย | 2,354,861 | (120,314) | - | - |
| ขาดทุน (กำไร) จากการจำหน่ายที่ดิน อาคารและอุปกรณ์ และสินทรัพย์ไม่มีตัวตน | (8,219,301) | 13,632,509 | (2,908,054) | (180,662) |
| ส่วนแบ่งกำไรจากเงินลงทุนในกิจการที่ควบคุมร่วมกัน และบริษัทร่วม | (701,169,890) | (375,896,432) | - | - |
| ผลต่างจากการแปลงค่าบการเงินของหน่วยงานต่างประเทศ | (505,036) | 638,882 | - | - |
| ค่าใช้จ่ายภาษีเงินได้ | 114,749,621 | 114,708,438 | - | - |
| | 299,962,844 | 330,499,069 | (266,394,473) | (104,638,134) |

หมายเหตุประกอบงบการเงินเป็นส่วนหนึ่งของงบการเงินนี้

| | งบการเงินรวม สำหรับปีสิ้นสุดวันที่ 31 ธันวาคม | | งบการเงินเฉพาะกิจการ สำหรับปีสิ้นสุดวันที่ 31 ธันวาคม | |
|---|--|----------------------|--|----------------------|
| | 2555 | 2554 | 2555 | 2554 |
| | (บาท) | | | |
| <i>การเปลี่ยนแปลงในสินทรัพย์และหนี้สินดำเนินงาน</i> | | | | |
| ลูกหนี้การค้าและอื่น ๆ | 320,289,645 | 120,074,416 | 179,115,177 | (20,181,147) |
| ลูกหนี้การค้าที่ยังไม่เรียกเก็บ | (1,399,300,879) | (1,314,653,076) | 177,085,925 | (92,616,026) |
| ลูกหนี้เงินประกันผลงาน | (6,171,901) | (33,237,084) | (6,171,901) | (33,237,084) |
| สินค้าคงเหลือ | 73,331,579 | (656,258,188) | (76,146,081) | (19,488,091) |
| เงินจ่ายล่วงหน้าค่าสินค้า | (78,989,123) | (38,153,271) | (141,047,732) | 108,750,949 |
| สินทรัพย์หมุนเวียนอื่น | 58,396,337 | (257,310,589) | 90,208,729 | (87,772,673) |
| สินทรัพย์ไม่หมุนเวียนอื่น | 3,867,032 | (3,475,346) | (806,902) | (19,903,320) |
| เจ้าหนี้การค้าและอื่น ๆ | (825,620,438) | 1,031,149,588 | (416,444,725) | 118,296,518 |
| เงินรับล่วงหน้าจากลูกค้า | 73,877,239 | (28,375,864) | 146,864,237 | (146,684,704) |
| เงินกองทุนสำรองเลี้ยงชีพพนักงาน | (24,234,302) | (10,386,833) | (24,234,302) | (10,386,833) |
| ภาระผูกพันผลประโยชน์พนักงาน | 40,545,499 | 37,229,626 | 22,526,446 | 16,786,582 |
| หนี้สินหมุนเวียนอื่น | 38,266,425 | 181,508,277 | (81,347,131) | 14,517,687 |
| รับคืนภาษีเงินได้หัก ณ ที่จ่าย | 42,203,426 | 60,133,108 | 32,338,828 | 34,289,623 |
| จ่ายภาษีเงินได้และภาษีเงินได้หัก ณ ที่จ่าย | (244,011,788) | (153,162,556) | (33,019,730) | (32,383,935) |
| เงินสดสุทธิใช้ไปในกิจกรรมดำเนินงาน | (1,627,588,405) | (734,418,723) | (397,473,635) | (274,650,588) |
| <i>กระแสเงินสดจากกิจกรรมลงทุน</i> | | | | |
| รับดอกเบี้ย | 10,146,178 | 10,788,696 | 3,524,790 | 2,507,745 |
| รับเงินปันผล | 374,131,678 | 363,758,337 | 581,727,850 | 444,458,502 |
| เงินลงทุนชั่วคราวในเงินฝากประจำและตั๋วสัญญาใช้เงินที่มีอายุมากกว่า 3 เดือนและที่ใช้เป็นหลักทรัพย์ | | | | |
| ค้าประกันลดลง | 3,556,310 | 5,031,412 | - | - |
| ผลกระทบของกระแสเงินสดจากการจำหน่ายและการไม่รวม | | | | |
| งบการเงินของบริษัทย่อย | (5,242,042) | (7,274) | - | - |
| การเพิ่มขึ้นของเงินลงทุนในบริษัทย่อย | - | (957,400) | (30,539,168) | (42,957,400) |
| การเพิ่มขึ้นของเงินลงทุนในกิจการที่ควบคุมร่วมกัน | (24,999,950) | (10,002,000) | - | - |
| การเพิ่มขึ้นของเงินลงทุนในบริษัทร่วม | (12,558,000) | - | (12,558,000) | - |
| การเพิ่มขึ้นของเงินลงทุนระยะยาวอื่น | (10,000,000) | - | (10,000,000) | - |
| การเพิ่มขึ้นของเงินให้กู้ยืมระยะสั้นแก่บุคคลหรือกิจการที่เกี่ยวข้องกัน | (11,220,000) | (11,818,065) | (16,220,000) | (11,818,065) |

หมายเหตุประกอบงบการเงินเป็นส่วนหนึ่งของงบการเงินนี้

| | งบการเงินรวม สำหรับปีสิ้นสุดวันที่ 31 ธันวาคม | | งบการเงินเฉพาะกิจการ สำหรับปีสิ้นสุดวันที่ 31 ธันวาคม | |
|--|--|--------------------|--|---------------------|
| | 2555 | 2554 | 2555 | 2554 |
| | (บาท) | | | |
| การลดลงของเงินให้กู้ยืมระยะสั้นแก่บุคคล หรือกิจการอื่น | - | 1,000,000 | - | - |
| เงินสดปันผลจ่ายของบริษัทย่อยให้ส่วนได้เสีย ที่ไม่มีอำนาจควบคุม | (6,886,450) | (6,670,463) | - | - |
| ที่ดิน อาคารและอุปกรณ์เพิ่มขึ้น | (194,015,790) | (240,494,620) | (41,514,667) | (60,760,838) |
| สินทรัพย์ไม่มีตัวตนเพิ่มขึ้น | (21,579,405) | (14,769,922) | (6,971,531) | (13,781,226) |
| เงินสดรับจากการจำหน่ายเงินลงทุนในบริษัทย่อย | 10,017,422 | 7,650 | 1,017,422 | 7,650 |
| เงินสดรับจากการจำหน่ายเงินลงทุนในบริษัทร่วม | - | 10,090,283 | - | - |
| เงินสดรับจากการจำหน่ายเงินลงทุนระยะยาวอื่น | 20,934,803 | - | 14,603 | - |
| เงินสดรับจากการชำระหนี้สินของบริษัทย่อย | - | - | 82,095 | - |
| เงินสดรับจากการชำระหนี้สินของบริษัทร่วม | - | - | - | 2,743,363 |
| เงินสดรับจากการชำระหนี้สินของเงินลงทุนระยะยาวอื่น | 184,680 | - | 184,680 | - |
| เงินสดรับจากการเพิ่มทุนในบริษัทย่อย | 8,000,000 | - | - | - |
| เงินสดรับจากการจำหน่าย ที่ดิน อาคารและอุปกรณ์และ สินทรัพย์ไม่มีตัวตน | 13,420,469 | 13,056,803 | 4,152,203 | 9,431,229 |
| เงินสดสุทธิได้มาจากกิจกรรมลงทุน | 153,889,903 | 119,013,437 | 472,900,277 | 329,830,960 |
| กระแสเงินสดจากกิจกรรมจัดหาเงิน | | | | |
| จ่ายต้นทุนทางการเงิน | (235,171,329) | (157,654,660) | (95,682,959) | (90,756,676) |
| จ่ายเงินปันผลให้ผู้ถือหุ้นของบริษัท | (150,000,000) | (99,955,025) | (150,000,000) | (99,955,025) |
| เงินเบิกเกินบัญชีธนาคารและเงินกู้ยืมระยะสั้นจาก สถาบันการเงินเพิ่มขึ้น (ลดลง) | 1,258,451,515 | 838,548,786 | (154,632,195) | 50,723,198 |
| เงินกู้ยืมระยะสั้นจากบุคคลหรือกิจการที่เกี่ยวข้องกัน เพิ่มขึ้น | 3,500,000 | 1,300,000 | 49,000,000 | 18,000,000 |
| เงินกู้ยืมระยะสั้นจากบุคคลหรือกิจการอื่นเพิ่มขึ้น (ลดลง) | (2,319,709) | 5,050,527 | - | - |
| หนี้สินระยะยาวเพิ่มขึ้น | 524,590,000 | 1,040,032,156 | 200,000,000 | 1,000,000,000 |
| ชำระหนี้สินระยะยาว | (343,307,808) | (892,531,595) | (106,451,928) | (919,822,751) |
| เงินสดสุทธิได้มาจาก (ใช้ไปใน) กิจกรรมจัดหาเงิน | 1,055,742,669 | 734,790,189 | (257,767,082) | (41,811,254) |
| เงินสดและรายการเทียบเท่าเงินสดเพิ่มขึ้น (ลดลง) สุทธิ | (417,955,833) | 119,384,903 | (182,340,440) | 13,369,118 |
| เงินสดและรายการเทียบเท่าเงินสด ณ วันที่ 1 มกราคม | 976,243,225 | 856,858,322 | 243,840,094 | 230,470,976 |
| เงินสดและรายการเทียบเท่าเงินสด ณ วันที่ 31 ธันวาคม | 558,287,392 | 976,243,225 | 61,499,654 | 243,840,094 |

หมายเหตุประกอบงบการเงินเป็นส่วนหนึ่งของงบการเงินนี้

หมายเหตุประกอบงบการเงิน

| หมายเหตุ | สารบัญ |
|----------|---|
| 1 | ข้อมูลทั่วไป |
| 2 | เกณฑ์การจัดทำงบการเงิน |
| 3 | นโยบายการบัญชีที่สำคัญ |
| 4 | การซื้อและจำหน่ายบริษัทย่อย |
| 5 | บุคคลหรือกิจการที่เกี่ยวข้องกัน |
| 6 | เงินสดและรายการเทียบเท่าเงินสด |
| 7 | เงินฝากที่ติดภาระค้ำประกัน |
| 8 | ลูกหนี้การค้าและอื่น ๆ |
| 9 | เงินให้กู้ยืมระยะสั้นแก่บุคคลหรือกิจการอื่น |
| 10 | สินค้าคงเหลือ |
| 11 | สินทรัพย์หมุนเวียนอื่น |
| 12 | เงินลงทุนในบริษัทย่อย |
| 13 | เงินลงทุนในกิจการที่ควบคุมร่วมกันและบริษัทร่วม |
| 14 | เงินลงทุนระยะยาวอื่น |
| 15 | ที่ดิน อาคารและอุปกรณ์ |
| 16 | สินทรัพย์ไม่มีตัวตน |
| 17 | สินทรัพย์ไม่หมุนเวียนอื่น |
| 18 | หนี้สินที่มีภาระดอกเบี้ย |
| 19 | เจ้าหนี้การค้าและอื่น ๆ |
| 20 | หนี้สินหมุนเวียนอื่น |
| 21 | หนี้สินภาษีเงินได้รอการตัดบัญชี |
| 22 | ภาระผูกพันผลประโยชน์พนักงาน |
| 23 | ทุนเรือนหุ้น |
| 24 | สำรอง |
| 25 | กำไรขาดทุนเบ็ดเสร็จอื่น |
| 26 | รายงานทางการเงินจำแนกตามส่วนงาน |
| 27 | ค่าธรรมเนียมและรายได้อื่น |
| 28 | ค่าใช้จ่ายในการขาย |
| 29 | ค่าใช้จ่ายในการบริหาร |
| 30 | ค่าใช้จ่ายผลประโยชน์ของพนักงาน |
| 31 | ค่าใช้จ่ายตามลักษณะ |
| 32 | ภาษีเงินได้ |
| 33 | กำไรต่อหุ้นขั้นพื้นฐาน |
| 34 | เงินปันผล |
| 35 | เครื่องมือทางการเงิน |
| 36 | ภาระผูกพันกับบุคคลหรือกิจการที่ไม่เกี่ยวข้องกัน |
| 37 | หนี้สินที่อาจเกิดขึ้น |
| 38 | เหตุการณ์ภายหลังรอบระยะเวลารายงาน |
| 39 | มาตรฐานการรายงานทางการเงินที่ยังไม่ได้ใช้ |

หมายเหตุประกอบงบการเงินเป็นส่วนหนึ่งของงบการเงินนี้

งบการเงินนี้ได้รับอนุมัติให้ออกงบการเงินจากคณะกรรมการบริหารเมื่อวันที่ 27 กุมภาพันธ์ 2556

1 ข้อมูลทั่วไป

บริษัท ลีอกซ์เลย์ จำกัด (มหาชน) (“บริษัท”) เป็นนิติบุคคลที่จัดตั้งขึ้นในประเทศไทย และมีที่อยู่จดทะเบียนตั้งอยู่เลขที่ 102 ถนน ฒ ระนอง แขวงคลองเตย เขตคลองเตย จังหวัดกรุงเทพมหานคร 10110 ประเทศไทย

บริษัทจดทะเบียนกับตลาดหลักทรัพย์แห่งประเทศไทยเมื่อปี 2537

ผู้ถือหุ้นรายใหญ่ในระหว่างปีได้แก่ บริษัท เอกภาวี จำกัด (ถือหุ้นร้อยละ 28) ซึ่งเป็นนิติบุคคลที่จัดตั้งขึ้นในประเทศไทย บริษัทดำเนินธุรกิจหลักเกี่ยวกับการซื้อมาขายไป รวมทั้งการขายอุปกรณ์ระบบโทรคมนาคมและระบบอื่น ๆ พร้อมติดตั้งและธุรกิจบริการด้านอาหาร บริษัทย่อยดำเนินธุรกิจหลักในด้านการซื้อมาขายไป การขายและให้บริการเกี่ยวกับคอมพิวเตอร์ การจำหน่ายสินค้าอุปโภคบริโภค และการให้บริการอื่น ๆ รายละเอียดของบริษัทย่อย ณ วันที่ 31 ธันวาคม 2555 และ 2554 มีดังนี้

| ชื่อกิจการ | ลักษณะธุรกิจ | บริษัทถือหุ้นร้อยละ | |
|--|---|---------------------|------|
| | | 2555 | 2554 |
| บริษัทย่อยทางตรง | | | |
| บริษัท ลีอกซ์เลย์ ไวร์เลส จำกัด | จำหน่ายและบริการระบบโทรคมนาคมและสารสนเทศ | 99 | 99 |
| บริษัท ดาต้า มายนิ่ง จำกัด | ประกอบกิจการค้าให้บริการระบบอุปกรณ์เทคโนโลยีสารสนเทศและคอมพิวเตอร์ | 99 | 99 |
| บริษัท ลีอกซ์บิท จำกัด (มหาชน) | ประกอบกิจการค้าเครื่องโทรคมนาคม เครื่องคอมพิวเตอร์และโปรแกรมคอมพิวเตอร์ | 99 | 99 |
| บริษัท ลีอกซ์เลย์ จี้อยท์ แอนด์ โฮลด์ จำกัด | ธุรกิจลงทุน | 99 | 99 |
| บริษัท ลีอกซ์เลย์ โมบาย จำกัด | จำหน่าย บริการบัตรเติมเงินสด อิเล็กทรอนิกส์ในรูปแบบต่าง ๆ | 99 | 99 |
| บริษัท แอล ฟู้ดโซลูชันส์ จำกัด | ธุรกิจบริการด้านอาหาร | 99 | - |
| บริษัท ลีอกซ์เลย์ อินเตอร์เทรด (กว้างใจ) จำกัด | การค้าในจีน | 99 | - |
| บริษัท แอล กรีนโซลูชัน จำกัด | จัดหาพลังงานทดแทนทุกรูปแบบ การขายไฟฟ้าและก๊าซ และการกำจัดขยะและของเสีย | 99 | - |
| บริษัท เอเชีย ซิเคียวริตี้ เมเนจเม้นท์ จำกัด | ให้บริการรักษาความปลอดภัย ทำอากาศยานสุวรรณภูมิและอื่น ๆ | 69 | 69 |
| บริษัท ลีอกซ์เลย์ พร็อพเพอร์ตี้ ดีเวลลอปเม้นท์ จำกัด | ธุรกิจให้เช่าอาคาร ป้ายโฆษณาและให้บริการ | 66 | 66 |

| ชื่อกิจการ | ลักษณะธุรกิจ | บริษัทถือหุ้นร้อยละ | |
|---|---|---------------------|------|
| | | 2555 | 2554 |
| บริษัท พาร์ทโซน (ประเทศไทย) จำกัด | จำหน่ายอะไหล่และอุปกรณ์ยานพาหนะ | 64 | 64 |
| บริษัท การค้าลาว จำกัด | การค้าในลาว | 62 | 67 |
| บริษัท แอล ฟอรัช 1 จำกัด | จัดหา ผลิตและจำหน่ายเครื่องฝึกยิงเป้านิ่ง และเป้าเคลื่อนไหว | 60 | 60 |
| บริษัท ลีอกซเลย์ โกลบอล จำกัด | ธุรกิจลงทุน | 51 | 51 |
| บริษัท ลีอกซเลย์ เทรดิง จำกัด | จำหน่ายสินค้าอุปโภคบริโภค | 50 | 50 |
| บริษัท จาโก จำกัด (ยังไม่ได้ประกอบพาณิชย์หลัก) | จำหน่ายสลากกินแบ่งรัฐบาลอัตโนมัติ | - | 99 |
| บริษัทย่อยทางอ้อม | | | |
| บริษัท โปรเฟสชั่นแนล คอมพิวเตอร์ จำกัด | บริการจัดหา บำรุงรักษา วางระบบงาน และติดตั้งเครื่องคอมพิวเตอร์รวมทั้งให้บริการการบริหารศูนย์คอมพิวเตอร์ | 99 | 99 |
| บริษัท ลีอกซบิท พีเอ จำกัด (มหาชน) | ประกอบกิจการโทรคมนาคม บริการฐานข้อมูลคอมพิวเตอร์ | 99 | 99 |
| บริษัท เนทวัน เนทเวิร์ค โซลูชั่น จำกัด | ประกอบกิจการค้าเครื่องคอมพิวเตอร์ รวมทั้งอะไหล่และอุปกรณ์คอมพิวเตอร์ทุกชนิด | 99 | 99 |
| บริษัท ไทยเกตเวย์ จำกัด | ประกอบกิจการค้าเครื่องโทรคมนาคม | 99 | 99 |
| บริษัท แอล ฮาร์ดแวร์ แอนด์ เซอร์วิส จำกัด | บริการติดตั้ง ซ่อมแซมอุปกรณ์ด้าน IT รวมทั้งจำหน่ายคอมพิวเตอร์และอุปกรณ์ต่อพ่วงต่าง ๆ | 99 | 99 |
| บริษัท ดิจิตอล สกรีน เพลย์ จำกัด | ให้บริการด้านการศึกษาผ่านระบบเครือข่าย | - | 70 |
| บริษัท ดิจิต เบน จำกัด | จำหน่ายเครื่องมือ วัสดุสื่อผลิตภัณฑ์ให้ความรู้ | - | 42 |

บริษัทย่อยทางตรงและบริษัทย่อยทางอ้อมดังกล่าวข้างต้นจดทะเบียนในประเทศไทย ยกเว้นบริษัท การค้าลาว จำกัด ซึ่งจดทะเบียนในประเทศสาธารณรัฐประชาธิปไตยประชาชนลาว และบริษัท ลีอกซเลย์ อินเตอร์เทรด (กวางโจว) จำกัด ซึ่งจดทะเบียนในประเทศสาธารณรัฐประชาชนจีน

2 เกณฑ์การจัดกำกับการเงิน

(ก) เกณฑ์การถือปฏิบัติ

งบการเงินนี้จัดทำขึ้นตามมาตรฐานการรายงานทางการเงิน รวมถึงแนวปฏิบัติทางการบัญชีที่ประกาศใช้โดยสภาวิชาชีพบัญชี (“สภาวิชาชีพบัญชี”) กฏระเบียบและประกาศคณะกรรมการกำกับหลักทรัพย์และตลาดหลักทรัพย์ที่เกี่ยวข้อง

ณ วันที่ 31 ธันวาคม 2555 สภาวิชาชีพบัญชีได้ออกและปรับปรุงมาตรฐานการรายงานทางการเงินฉบับอื่น ๆ ซึ่งมีผลบังคับสำหรับงบการเงินที่เริ่มในหรือหลังวันที่ 1 มกราคม 2556 เป็นต้นไป และไม่ได้มีการนำมาใช้สำหรับการจัดทำงบการเงินนี้ มาตรฐานการรายงานทางการเงินที่ออกและปรับปรุงใหม่ดังกล่าวได้เปิดเผยในหมายเหตุประกอบงบการเงินข้อ 39

(ข) เกณฑ์การวัดมูลค่า

งบการเงินนี้จัดทำขึ้นโดยถือหลักเกณฑ์การบันทึกตามราคาทุนเดิม ยกเว้นรายการที่สำคัญที่แสดงในงบแสดงฐานะทางการเงินดังต่อไปนี้

- ที่ดินวัดมูลค่าด้วยราคายุติธรรม
- เงินลงทุนในหลักทรัพย์เพื่อขายวัดด้วยมูลค่ายุติธรรม

(ค) สกุดเงินที่นำเสนอของงบการเงิน

งบการเงินนี้จัดทำและแสดงหน่วยเงินตราเป็นเงินบาท ข้อมูลทางการเงินทั้งหมดมีการปิดเศษในหมายเหตุประกอบงบการเงินเพื่อให้แสดงเป็นหลักล้านบาท

(ง) การประมาณการและใช้วิจารณญาณ

ในการจัดทำงบการเงินให้เป็นไปตามมาตรฐานการรายงานทางการเงิน ผู้บริหารต้องใช้วิจารณญาณ การประมาณ และข้อสมมติฐานหลายประการ ซึ่งมีผลกระทบต่อการกำหนดนโยบายการบัญชีและการรายงานจำนวนเงินที่เกี่ยวกับสินทรัพย์ หนี้สิน รายได้ และค่าใช้จ่าย ผลที่เกิดขึ้นจริงอาจแตกต่างจากที่ประมาณไว้

ประมาณการและข้อสมมติฐานที่ใช้ในการจัดทำงบการเงินจะได้รับการทบทวนอย่างต่อเนื่อง การปรับประมาณการทางบัญชีจะบันทึกในงวดบัญชีที่ประมาณการดังกล่าวได้รับการทบทวนและในงวดอนาคตที่ได้รับผลกระทบ

ข้อมูลเกี่ยวกับการประมาณความไม่แน่นอนและข้อสมมติฐานที่สำคัญในการกำหนดนโยบายการบัญชี มีผลกระทบต่อการรับรู้จำนวนเงินในงบการเงิน ซึ่งประกอบด้วยหมายเหตุประกอบงบการเงินต่อไปนี้

| | |
|----------------------------------|-----------------------------|
| หมายเหตุประกอบงบการเงินข้อ 3 (ด) | ภาษีเงินได้รอตัดบัญชี |
| หมายเหตุประกอบงบการเงินข้อ 15 | การตีมูลค่าของที่ดิน |
| หมายเหตุประกอบงบการเงินข้อ 22 | ภาวะผูกพันผลประโยชน์พนักงาน |

3 นโยบายการบัญชีที่สำคัญ

นโยบายการบัญชีที่นำเสนอดังต่อไปนี้ได้ถือปฏิบัติโดยสม่ำเสมอสำหรับงบการเงินทุกรอบระยะเวลาที่รายงาน

(ก) เกณฑ์ในการจัดทำงบการเงินรวม

งบการเงินรวมประกอบด้วยงบการเงินของบริษัท และบริษัทย่อย (รวมกันเรียกว่า “กลุ่มบริษัท”) และส่วนได้เสียของกลุ่มบริษัทในบริษัทร่วม และกิจการที่ควบคุมร่วมกัน

การรวมธุรกิจ

กลุ่มบริษัท/บริษัท บันทึกบัญชีสำหรับการรวมธุรกิจตามวิธีซื้อ ยกเว้นในกรณีที่เป็นการรวมธุรกิจภายใต้การควบคุมเดียวกัน

การควบคุม หมายถึงอำนาจในการกำหนดนโยบายทางการเงินและการดำเนินงานของกิจการเพื่อให้ได้มาซึ่งประโยชน์จากกิจกรรมของกิจการนั้น ในการพิจารณาอำนาจในการควบคุม กลุ่มกิจการ/กิจการต้องนำสิทธิในการออกเสียงที่เกิดขึ้นมารวมในการพิจารณา วันที่ซื้อกิจการคือวันที่อำนาจในการควบคุมนั้นได้ถูกโอนไปยังผู้ซื้อ การกำหนดวันที่ซื้อกิจการและการระบุเกี่ยวกับการโอนอำนาจควบคุมจากฝ่ายหนึ่งไปยังอีกฝ่ายหนึ่งต้องใช้ดุลยพินิจเข้ามาเกี่ยวข้อง

ค่าความนิยม ถูกวัดมูลค่า ณ วันที่ซื้อ โดยวัดจากมูลค่ายุติธรรมของสิ่งตอบแทนที่โอนให้ซึ่งรวมถึงการรับรู้จำนวนส่วนได้เสียที่ไม่มีอำนาจควบคุมในผู้ถูกซื้อ หักด้วยมูลค่าสุทธิ (มูลค่ายุติธรรม) ของสินทรัพย์ที่ระบุได้ที่ได้มาและหนี้สินที่รับมาซึ่งวัดมูลค่า ณ วันที่ซื้อ

สิ่งตอบแทนที่โอนให้ ต้องวัดด้วยมูลค่ายุติธรรมของสินทรัพย์ที่โอนไป หนี้สินที่กลุ่มบริษัท/บริษัทก่อขึ้นเพื่อจ่ายชำระให้แก่เจ้าของเดิม และส่วนได้เสียในส่วนของเจ้าของที่ออกโดยกลุ่มบริษัท/บริษัท ทั้งนี้สิ่งตอบแทนที่โอนให้ยังรวมถึงมูลค่ายุติธรรมของหนี้สินที่อาจเกิดขึ้น หากการรวมธุรกิจมีผลให้สิ้นสุดความสัมพันธ์ของโครงการเดิมระหว่างกลุ่มบริษัท/บริษัทและผู้ถูกซื้อ ให้ใช้ราคาที่ต่ำกว่าระหว่าง มูลค่าจากการยกเลิกสัญญาตามที่ระบุในสัญญา และมูลค่าองค์ประกอบนอกตลาด ไปหักจากสิ่งตอบแทนที่โอนให้ และรับรู้เป็นค่าใช้จ่ายอื่น

หนี้สินที่อาจเกิดขึ้นของบริษัทที่ถูกซื้อที่รับมาจากการรวมธุรกิจ รับรู้เป็นหนี้สินหากมีภาวะผูกพันในปัจจุบันซึ่งเกิดขึ้นจากเหตุการณ์ในอดีต และสามารถวัดมูลค่ายุติธรรมได้อย่างน่าเชื่อถือ

กลุ่มบริษัท/บริษัทที่มูลค่าส่วนได้เสียที่ไม่มีอำนาจควบคุมตามอัตราส่วนได้เสียในสินทรัพย์สุทธิที่ได้มาจากผู้ถูกซื้อ ต้นทุนที่เกี่ยวข้องกับการซื้อของกลุ่มบริษัท/บริษัทที่เกิดขึ้นซึ่งเป็นผลมาจากการรวมธุรกิจ เช่น ค่าที่ปรึกษากฎหมาย ค่าธรรมเนียมวิชาชีพและค่าที่ปรึกษาอื่น ๆ ถือเป็นค่าใช้จ่ายเมื่อเกิดขึ้น

บริษัทย่อย

บริษัทย่อยเป็นกิจการที่อยู่ภายใต้การควบคุมของกลุ่มบริษัท การควบคุมเกิดขึ้นเมื่อกลุ่มบริษัทมีอำนาจควบคุม ทั้งทางตรงหรือทางอ้อมในการกำหนดนโยบายทางการเงินและการดำเนินงานของกิจการนั้น เพื่อได้มาซึ่งประโยชน์จาก กิจกรรมของบริษัทย่อย งบการเงินของบริษัทย่อยได้รวมอยู่ในงบการเงินรวม นับแต่วันที่มีการควบคุมจนถึงวันที่การ ควบคุมสิ้นสุดลง

นโยบายการบัญชีของบริษัทย่อยได้ถูกเปลี่ยนตามความจำเป็นเพื่อให้เป็นนโยบายเดียวกันกับของกลุ่มบริษัท ผลขาดทุนในบริษัทย่อยจะต้องถูกปันส่วนไปยังส่วนได้เสียที่ไม่มีอำนาจควบคุมแม้ว่าการปันส่วนดังกล่าวจะทำให้ ส่วนได้เสียที่ไม่มีอำนาจควบคุมมียอดคงเหลือติดลบก็ตาม

การสูญเสียอำนาจควบคุม

เมื่อมีการสูญเสียอำนาจควบคุมกลุ่มบริษัทตัดรายการสินทรัพย์และหนี้สินในบริษัทย่อย ส่วนได้เสียที่ไม่มีอำนาจควบคุม และส่วนประกอบอื่นในส่วนของเจ้าของที่เกี่ยวข้องกับบริษัทย่อยนั้น กำไรหรือขาดทุนที่เกิดขึ้นจากการสูญเสียอำนาจ ควบคุมในบริษัทย่อยรับรู้ในกำไรหรือขาดทุน ส่วนได้เสียในบริษัทย่อยเดิมที่ยังคงเหลืออยู่ให้วัดมูลค่าด้วยมูลค่ายุติธรรม ณ วันที่สูญเสียอำนาจควบคุม และจัดประเภทเงินลงทุนเป็นเงินลงทุนตามวิธีส่วนได้เสียหรือเป็นสินทรัพย์ทางการเงิน เพื่อขาย ขึ้นอยู่กับระดับของอิทธิพลที่คงเหลืออยู่

บริษัทร่วมและกิจการที่ควบคุมร่วมกัน

บริษัทร่วมเป็นกิจการที่กลุ่มบริษัทมีอิทธิพลอย่างมีนัยสำคัญโดยมีอำนาจเข้าไปมีส่วนร่วมในการตัดสินใจเกี่ยวกับ นโยบายทางการเงินและการดำเนินงานแต่ไม่ถึงระดับที่จะควบคุมนโยบายดังกล่าว การมีอิทธิพลอย่างมีนัยสำคัญ ถูกสันนิษฐานว่ามีอยู่เมื่อกลุ่มบริษัทมีอำนาจในการออกเสียงในกิจการอื่นตั้งแต่ร้อยละ 20 ถึง ร้อยละ 50 กิจการที่ควบคุม ร่วมกันเป็นกิจการที่กลุ่มบริษัทมีส่วนร่วมในการควบคุมการดำเนินงานตามที่ตกลงไว้ในสัญญา และในการตัดสินใจ ทางการเงินและการปฏิบัติการเชิงกลยุทธ์ต้องได้รับความเห็นชอบเป็นเอกฉันท์

เงินลงทุนในบริษัทร่วม และกิจการที่ควบคุมร่วมกัน บันทึกในงบการเงินรวมโดยใช้วิธีส่วนได้เสีย โดยรับรู้รายการเริ่มแรก ด้วยราคาทุน รวมถึงต้นทุนที่เกี่ยวข้องกับการซื้อที่เกิดจากการทำรายการดังกล่าว

งบการเงินรวมได้รวมส่วนแบ่งของกลุ่มบริษัทในกำไรหรือขาดทุน และกำไรขาดทุนเบ็ดเสร็จอื่นของบริษัทร่วมและกิจการ ที่ควบคุมร่วมกัน ภายหลังจากการปรับปรุงนโยบายการบัญชีให้เป็นนโยบายเดียวกันกับของกลุ่มบริษัท นับจากวันที่มี อิทธิพลอย่างมีนัยสำคัญและการร่วมควบคุม จนถึงวันที่การมีอิทธิพลอย่างมีนัยสำคัญและการร่วมควบคุมสิ้นสุดลง เมื่อส่วนแบ่งผลขาดทุนที่กลุ่มบริษัทได้รับจากบริษัทร่วมและกิจการที่ควบคุมร่วมกันมีจำนวนเกินกว่าส่วนได้เสีย ในบริษัทร่วมและกิจการที่ควบคุมร่วมกันนั้น มูลค่าตามบัญชีของส่วนได้เสียของกลุ่มบริษัท จะถูกทอนลงจนเป็นศูนย์ และจะไม่รับรู้ส่วนแบ่งผลขาดทุนอีกต่อไป เว้นแต่กรณีที่กลุ่มบริษัทมีภาระผูกพันตามกฎหมายหรือต้องจ่ายเงินเพื่อชำระ ภาระผูกพันแทนในนามบริษัทร่วมและกิจการที่ควบคุมร่วมกัน

การตัดรายการในงบการเงินรวม

ยอดคงเหลือและรายการบัญชีระหว่างกิจการในกลุ่ม รวมถึงรายได้หรือค่าใช้จ่ายที่ยังไม่เกิดขึ้นจริงซึ่งเป็นผลมาจาก รายการระหว่างกิจการในกลุ่ม ถูกตัดรายการในการจัดทำงบการเงินรวม กำไรที่ยังไม่เกิดขึ้นจริงซึ่งเป็นผลมาจากรายการ กับบริษัทร่วมและกิจการที่ควบคุมร่วมกันถูกตัดรายการกับเงินลงทุนเท่าที่กลุ่มบริษัทมีส่วนได้เสียในกิจการที่ถูกลงทุนนั้น ขาดทุนที่ยังไม่เกิดขึ้นจริงถูกตัดรายการในลักษณะเดียวกับกำไรที่ยังไม่เกิดขึ้นจริง แต่เท่าที่เมื่อไม่มีหลักฐาน การด้อยค่าเกิดขึ้น

(ข) เงินตราต่างประเทศ

รายการบัญชีที่เป็นเงินตราต่างประเทศ

รายการบัญชีที่เป็นเงินตราต่างประเทศแปลงค่าเป็นเงินบาทโดยใช้อัตราแลกเปลี่ยน ณ วันที่เกิดรายการ

สินทรัพย์และหนี้สินที่เป็นตัวเงินและเป็นเงินตราต่างประเทศ ณ วันที่รายงาน แปลงค่าเป็นเงินบาทโดยใช้ อัตราแลกเปลี่ยน ณ วันนั้น กำไรหรือขาดทุนจากการแปลงค่าบันทึกในกำไรหรือขาดทุน

สินทรัพย์และหนี้สินที่ไม่เป็นตัวเงินซึ่งเกิดจากรายการบัญชีที่เป็นเงินตราต่างประเทศซึ่งบันทึกตามเกณฑ์ราคาทุนเดิม แปลงค่าเป็นเงินบาทโดยใช้อัตราแลกเปลี่ยน ณ วันที่เกิดรายการ

กิจการในต่างประเทศ

สินทรัพย์และหนี้สินของกิจการในต่างประเทศแปลงค่าเป็นเงินบาทโดยใช้อัตราแลกเปลี่ยน ณ วันที่รายงาน ยกเว้นยอดคงเหลือของบัญชีระหว่างกัน ซึ่งแปลงค่าโดยใช้อัตราแลกเปลี่ยน ณ วันที่เกิดรายการ

รายได้และค่าใช้จ่ายของกิจการในต่างประเทศแปลงค่าเป็นเงินบาทโดยใช้อัตราแลกเปลี่ยนที่ใกล้เคียงกับอัตรา ณ วันที่เกิดรายการ

ผลต่างจากอัตราแลกเปลี่ยนที่เกิดจากการแปลงค่า บันทึกในกำไรขาดทุนเบ็ดเสร็จอื่น และแสดงเป็นรายการผลต่างจากอัตราแลกเปลี่ยนในส่วนของผู้ถือหุ้น จนกว่ามีการจำหน่ายเงินลงทุนนั้นออกไป

(ค) เครื่องมือทางการเงินที่เป็นตราสารอนุพันธ์

เครื่องมือทางการเงินที่เป็นตราสารอนุพันธ์ได้ถูกนำมาใช้เพื่อจัดการความเสี่ยงที่เกิดจากการเปลี่ยนแปลงในอัตราแลกเปลี่ยนเงินตราต่างประเทศที่เกิดจากกิจกรรมดำเนินงาน กิจกรรมจัดหาเงิน และกิจกรรมลงทุน เครื่องมือทางการเงินที่เป็นตราสารอนุพันธ์ไม่ได้มีไว้เพื่อค้า

กำไรหรือขาดทุนจากสัญญาซื้อขายเงินตราต่างประเทศล่วงหน้า ที่ถูกใช้ในการป้องกันความเสี่ยงของรายการที่เป็นเงินตราต่างประเทศที่คาดว่าจะเกิดขึ้นในอนาคต จะถูกบันทึกบัญชีเมื่อรายการที่คาดไว้เกิดขึ้น หากรายการที่ได้รับการป้องกันความเสี่ยงได้รับการรับรู้เป็นสินทรัพย์หรือหนี้สิน รายการดังกล่าวจะได้รับการแปลงค่าโดยใช้อัตราแลกเปลี่ยนล่วงหน้าตามสัญญา

(ง) เงินสดและรายการเทียบเท่าเงินสด

เงินสดและรายการเทียบเท่าเงินสดประกอบด้วย ยอดเงินสด ยอดเงินฝากธนาคารประเภทเผื่อเรียก และเงินลงทุนระยะสั้นที่มีสภาพคล่องสูง เงินเบิกเกินบัญชีธนาคารซึ่งต้องชำระคืนเมื่อทวงถามถือเป็นส่วนหนึ่งของกิจกรรมจัดหาเงินในงบกระแสเงินสด

(จ) ลูกหนี้การค้าและลูกหนี้อื่น

ลูกหนี้การค้าและลูกหนี้อื่นแสดงในราคาตามใบแจ้งหนี้หักค่าเพื่อหนี้สงสัยจะสูญ

ลูกหนี้การค้าที่ยังไม่เรียกเก็บแสดงถึงมูลค่างานระหว่างทำซึ่งคาดว่าจะเรียกเก็บได้จากลูกค้าสำหรับสัญญางานโครงการโดยคำนวณจากต้นทุนงานระหว่างก่อสร้างบวกกำไรที่รับรู้หักด้วยจำนวนที่เรียกเก็บจากลูกค้าและขาดทุนที่รับรู้

ค่าเพื่อหนี้สงสัยจะสูญประเมินโดยการวิเคราะห์ประวัติการชำระหนี้ และการคาดการณ์เกี่ยวกับการชำระหนี้ในอนาคตของลูกค้า ลูกหนี้จะถูกตัดจำหน่ายบัญชีเมื่อทราบว่าเป็นหนี้สูญ

(ฉ) สินค้าคงเหลือ

สินค้าที่มีไว้เพื่อขาย

สินค้าคงเหลือแสดงในราคาทุนหรือมูลค่าสุทธิที่จะได้รับแล้วแต่ราคาใดจะต่ำกว่า

ต้นทุนของสินค้าคำนวณโดยใช้วิธีราคาทุนถ่วงเฉลี่ยถ่วงน้ำหนัก ต้นทุนสินค้าประกอบด้วยต้นทุนที่ซื้อ ต้นทุนในการดัดแปลงหรือต้นทุนอื่นเพื่อให้สินค้าอยู่ในสถานที่และสภาพปัจจุบัน

โครงการระหว่างทำแสดงถึงมูลค่างานที่ยังไม่เรียกเก็บซึ่งคาดว่าจะเรียกเก็บได้จากลูกค้าสำหรับสัญญางานโครงการที่มีอยู่ ณ วันนั้น ต้นทุนงานโครงการระหว่างทำวัดมูลค่าด้วยต้นทุนงานโครงการ ซึ่งรวมต้นทุนที่เกี่ยวข้องโดยตรงกับงานโครงการตามสัญญาและการปันส่วนต้นทุนคงที่และต้นทุนผันแปรซึ่งเกิดขึ้นในงานโครงการของกลุ่มบริษัท/บริษัท โดยขึ้นอยู่กับความสามารถในการดำเนินงานตามปกติ

มูลค่าสุทธิที่จะได้รับเป็นการประมาณราคาที่จะขายได้จากการดำเนินธุรกิจปกติหักด้วยค่าใช้จ่ายที่จำเป็นโดยประมาณในการขาย

กลุ่มบริษัท/บริษัทตั้งค่าเผื่อมูลค่าสินค้าลดลงสำหรับสินค้าบางส่วนที่เสื่อมคุณภาพ เสียหาย ล้าสมัยและค้างนาน

(ช) เงินลงทุน

เงินลงทุนในบริษัทย่อย กิจการที่ควบคุมร่วมกันและบริษัทร่วม

เงินลงทุนในบริษัทย่อย กิจการที่ควบคุมร่วมกันและบริษัทร่วม ในงบการเงินเฉพาะกิจการของบริษัท บันทึกบัญชีโดยใช้วิธีราคาทุน ส่วนการบันทึกบัญชีเงินลงทุนในกิจการที่ควบคุมร่วมกันและบริษัทร่วมในงบการเงินรวมใช้วิธีส่วนได้เสีย

เงินลงทุนในตราสารทุนอื่น

ตราสารทุนซึ่งเป็นหลักทรัพย์ในความต้องการของตลาด นอกเหนือจากที่ถือไว้เพื่อค้าหรือตั้งใจถือไว้จนครบกำหนด จัดประเภทเป็นเงินลงทุนเพื่อขาย ภายหลังจากการรับรู้มูลค่าในครั้งแรกเงินลงทุนเพื่อขายแสดงในมูลค่ายุติธรรม และการเปลี่ยนแปลงที่ไม่ใช่ผลขาดทุนจากการด้อยค่าและผลต่างจากสกุลเงินตราต่างประเทศของรายการที่เป็นตัวเงิน บันทึกโดยตรงในส่วนของผู้ถือหุ้น ส่วนผลขาดทุนจากการด้อยค่าและผลต่างจากการแลกเปลี่ยนเงินตราต่างประเทศรับรู้ในกำไรหรือขาดทุน เมื่อมีการจำหน่ายเงินลงทุน จะรับรู้ผลกำไรหรือขาดทุนที่เคยบันทึกในส่วนของผู้ถือหุ้นโดยตรงเข้าในกำไรหรือขาดทุน

เงินลงทุนในตราสารทุนซึ่งไม่ใช่หลักทรัพย์ในความต้องการของตลาดแสดงในราคาทุนหักขาดทุนจากการด้อยค่า มูลค่ายุติธรรมของเครื่องมือทางการเงินสำหรับหลักทรัพย์เพื่อขายจะใช้ราคาเสนอซื้อ ณ วันที่ในรายงาน

การจำหน่ายเงินลงทุน

เมื่อมีการจำหน่ายเงินลงทุน ผลต่างระหว่างจำนวนเงินสุทธิที่ได้รับและมูลค่าตามบัญชีและรวมถึงกำไรหรือขาดทุนสะสมจากการตีราคาหลักทรัพย์ที่เกี่ยวข้องที่เคยบันทึกในส่วนของผู้ถือหุ้น จะถูกบันทึกในกำไรหรือขาดทุน

ในกรณีที่กลุ่มบริษัท/บริษัทจำหน่ายบางส่วนของเงินลงทุนที่ถืออยู่ การคำนวณต้นทุนสำหรับเงินลงทุนที่จำหน่ายไปและเงินลงทุนที่ยังถืออยู่ใช้วิธีถัวเฉลี่ยถ่วงน้ำหนัก ปรับใช้กับมูลค่าตามบัญชีของเงินลงทุนที่เหลืออยู่ทั้งหมด

(ข) ที่ดิน อาคารและอุปกรณ์

การรับรู้และการวัดมูลค่า

สินทรัพย์ที่เป็นกรรมสิทธิ์ของกิจการ

ที่ดิน อาคารและอุปกรณ์แสดงด้วยราคาทุนหักค่าเสื่อมราคาสะสมและขาดทุนจากการด้อยค่า ยกเว้นที่ดินที่แสดงด้วยราคาที่ดีใหม่ ราคาที่ดีใหม่หมายถึงมูลค่ายุติธรรมซึ่งกำหนดจากเกณฑ์การใช้งานของสินทรัพย์ที่มีอยู่จริง ณ วันที่มีการตีราคาใหม่หักด้วยค่าเผื่อการด้อยค่าของสินทรัพย์

ราคาทุนรวมถึงต้นทุนทางตรงที่เกี่ยวข้องกับการได้มาของสินทรัพย์ ต้นทุนของการก่อสร้างสินทรัพย์ที่กิจการก่อสร้างเอง รวมถึงต้นทุนของวัสดุ แรงงานทางตรง และต้นทุนทางตรงอื่น ๆ ที่เกี่ยวข้องกับการจัดหาสินทรัพย์เพื่อให้สินทรัพย์นั้นอยู่ในสภาพที่พร้อมจะใช้งานได้ตามความประสงค์ ต้นทุนในการรื้อถอน การขนย้าย การบูรณะสถานที่ตั้งของสินทรัพย์ และต้นทุนการกักขัง นอกจากนี้ต้นทุนอาจรวมถึงกำไรหรือขาดทุนจากการป้องกันความเสี่ยงกระแสเงินสดจากการซื้อที่ดิน อาคารและอุปกรณ์ที่เป็นเงินตราต่างประเทศ ซึ่งถูกโอนจาก กำไรขาดทุนเบ็ดเสร็จ สำหรับเครื่องมือที่ควบคุมโดยลิขสิทธิ์ซอฟต์แวร์ซึ่งไม่สามารถทำงานได้โดยปราศจากลิขสิทธิ์ซอฟต์แวร์นั้นให้ถือว่า ลิขสิทธิ์ซอฟต์แวร์ดังกล่าวเป็นส่วนหนึ่งของอุปกรณ์

ส่วนประกอบของรายการที่ดิน อาคาร และอุปกรณ์แต่ละรายการที่มีอายุการให้ประโยชน์ไม่เท่ากันต้องบันทึกแต่ละส่วนประกอบที่มีนัยสำคัญแยกต่างหากจากกัน

กำไรหรือขาดทุนจากการจำหน่ายที่ดิน อาคาร และอุปกรณ์ คือผลต่างระหว่างสิ่งตอบแทนสุทธิที่ได้รับจากการจำหน่ายกับมูลค่าตามบัญชีของที่ดิน อาคาร และอุปกรณ์ โดยรับรู้สุทธิเป็นรายได้อื่นในกำไรหรือขาดทุน เมื่อมีการขายสินทรัพย์ที่ตีราคาใหม่ จำนวนเงินที่บันทึกอยู่ในส่วนเกินทุนจากการตีราคาของสินทรัพย์จะถูกโอนไปยังกำไรสะสม

สินทรัพย์ที่เช่า

การเช่าซึ่งกลุ่มบริษัท/บริษัทได้รับส่วนใหญ่ของความเสียหายและผลตอบแทนจากการครอบครองทรัพย์สินที่เช่า นั้น ๆ ให้จัดประเภทเป็นสัญญาเช่าการเงิน ที่ดิน อาคารและอุปกรณ์ที่ได้มาโดยทำสัญญาเช่าการเงินบันทึกเป็นสินทรัพย์ด้วยมูลค่ายุติธรรมหรือมูลค่าปัจจุบันของจำนวนเงินขั้นต่ำที่ต้องจ่ายตามสัญญาเช่าแล้วแต่จำนวนใดจะต่ำกว่า หักด้วยค่าเสื่อมราคาสะสมและขาดทุนจากการด้อยค่า ค่าเช่าที่ชำระจะแยกเป็นส่วนที่เป็นค่าใช้จ่ายทางการเงิน และส่วนที่หักจากหนี้ตามสัญญา เพื่อทำให้อัตราดอกเบี้ยแต่ละงวดเป็นอัตราคงที่สำหรับยอดคงเหลือของหนี้สิน ค่าใช้จ่ายทางการเงินจะบันทึกโดยตรงในกำไรหรือขาดทุน เมื่อมีการขายและเช่ากลับคืนตามสัญญาเช่าการเงิน กำไรจากการขายจะถูกทยอยรับรู้ตามระยะเวลาของสัญญาเช่า

สินทรัพย์ที่ตีราคาใหม่

การตีราคาใหม่ดำเนินการโดยผู้เชี่ยวชาญในการประเมินราคาที่มีความเป็นอิสระอย่างสม่ำเสมอ เพื่อให้มั่นใจว่าราคาตามบัญชีของสินทรัพย์ที่ได้รับการประเมินไม่แตกต่างอย่างเป็นสาระสำคัญจากมูลค่ายุติธรรม ณ วันที่รายงาน

มูลค่าของสินทรัพย์ส่วนที่ตีเพิ่มขึ้นจะบันทึกไปยังกำไรขาดทุนเบ็ดเสร็จอื่นและแสดงเป็น "ส่วนเกินทุนจากการตีราคาสินทรัพย์" ในองค์ประกอบอื่นของส่วนของผู้ถือหุ้น ยกเว้นกรณีที่เคยประเมินมูลค่าของสินทรัพย์ลดลงและรับรู้ขาดทุนในกำไรหรือขาดทุนของสินทรัพย์ขึ้นเดียวกันนั้นแล้ว ในกรณีที่มูลค่าของสินทรัพย์ลดลงจากการตีราคาใหม่จะบันทึกในกำไรหรือขาดทุนสำหรับมูลค่าที่ลดลงเฉพาะจำนวนที่ลดลงมากกว่าส่วนเกินทุนจากการตีราคาสินทรัพย์ที่เคยบันทึกไว้ครั้งก่อนในกำไรขาดทุนเบ็ดเสร็จอื่นของสินทรัพย์ขึ้นเดียวกันนั้น ในกรณีที่มีการจำหน่ายสินทรัพย์ที่ตีราคาใหม่ส่วนเกินทุนจากการตีราคาของสินทรัพย์ที่จำหน่ายจะโอนโดยตรงไปยังกำไรสะสมและไม่รวมในการคำนวณกำไรหรือขาดทุนจากการจำหน่ายสินทรัพย์

ต้นทุนที่เกิดขึ้นในภายหลัง

ต้นทุนในการเปลี่ยนแปลงส่วนประกอบจะรับรู้เป็นส่วนหนึ่งของมูลค่าตามบัญชีของรายการที่ดิน อาคารและอุปกรณ์ ถ้ามีความเป็นไปได้ค่อนข้างแน่ที่กลุ่มบริษัท/บริษัทจะได้รับประโยชน์เชิงเศรษฐกิจในอนาคตจากรายการนั้น และสามารถวัดมูลค่าต้นทุนของรายการนั้นได้อย่างน่าเชื่อถือ ขึ้นส่วนที่ถูกเปลี่ยนแปลงจะถูกตัดจำหน่ายตามมูลค่าตามบัญชี ต้นทุนที่เกิดขึ้นในการซ่อมบำรุงที่ดิน อาคารและอุปกรณ์ที่เกิดขึ้นเป็นประจำจะรับรู้ในกำไรหรือขาดทุนเมื่อเกิดขึ้น

ค่าเสื่อมราคา

ค่าเสื่อมราคาคำนวณจากมูลค่าเสื่อมสภาพของรายการอาคาร และอุปกรณ์ ซึ่งประกอบด้วยราคาทุนของสินทรัพย์หรือต้นทุนในการเปลี่ยนแปลงอื่น หักด้วยมูลค่าคงเหลือของสินทรัพย์

ค่าเสื่อมราคบันทึกเป็นค่าใช้จ่ายในกำไรหรือขาดทุน คำนวณโดยวิธีเส้นตรงตามเกณฑ์อายุการใช้งานโดยประมาณของส่วนประกอบของสินทรัพย์แต่ละรายการ ประมาณการอายุการใช้งานของสินทรัพย์แสดงได้ดังนี้

| | | |
|--|-------------|----|
| อาคารและส่วนปรับปรุง | 5, 6, 8, 20 | ปี |
| เครื่องตกแต่ง ติดตั้งและเครื่องใช้สำนักงาน | 3, 5 | ปี |
| เครื่องมือและอุปกรณ์ | 3, 5 | ปี |
| อุปกรณ์ให้เช่า | 3, 5 | ปี |
| ยานพาหนะ | 5 | ปี |

กลุ่มบริษัท/บริษัทไม่คิดค่าเสื่อมราคาสำหรับที่ดินและสินทรัพย์ที่อยู่ระหว่างการก่อสร้าง

วิธีการคิดค่าเสื่อมราคา อายุการให้ประโยชน์ของสินทรัพย์ และมูลค่าคงเหลือ ถูกทบทวนอย่างน้อยที่สุดทุกสิ้นรอบปีบัญชี และปรับปรุงตามความเหมาะสม

(ณ) สินทรัพย์ไม่มีตัวตน

ค่าความนิยม

ค่าความนิยมที่เกิดจากการซื้อกิจการของบริษัทย่อยรับรู้ในสินทรัพย์ไม่มีตัวตน การรับรู้มูลค่าเริ่มแรกของค่าความนิยมได้อธิบายในหมายเหตุประกอบงบการเงิน 3(ก) ภายหลังจากการรับรู้เริ่มแรก ค่าความนิยมจะถูกวัดมูลค่าด้วยวิธีราคาทุนหักผลขาดทุนจากการด้อยค่าสะสม สำหรับตราสารทุน - การบัญชีด้านผู้ลงทุนมูลค่าตามบัญชีของค่าความนิยมรวมอยู่ในมูลค่าตามบัญชีของเงินลงทุน และผลขาดทุนจากการด้อยค่าในเงินลงทุนต้องไม่ถูกบันทึกให้สินทรัพย์ใด ๆ ที่เป็นส่วนหนึ่งของมูลค่าตามบัญชีของเงินลงทุนรวมถึงค่าความนิยม

สินทรัพย์ไม่มีตัวตนอื่น ๆ

สินทรัพย์ไม่มีตัวตนอื่น ๆ ที่กลุ่มบริษัท/บริษัทซื้อและมีอายุการใช้งานจำกัด แสดงในราคาทุนหักค่าตัดจำหน่ายสะสมและผลขาดทุนจากการด้อยค่า

รายจ่ายภายหลังการรับรู้รายการ

รายจ่ายภายหลังการรับรู้รายการจะรับรู้เป็นสินทรัพย์เมื่อก่อให้เกิดประโยชน์เชิงเศรษฐกิจในอนาคตโดยรวมเป็นสินทรัพย์ที่สามารถระบุได้ที่เกี่ยวข้องนั้น ค่าใช้จ่ายอื่น รวมถึงค่าความนิยมและตราผลิตภัณฑ์ที่เกิดขึ้นภายในรับรู้ในกำไรหรือขาดทุนเมื่อเกิดขึ้น

ค่าตัดจำหน่าย

ค่าตัดจำหน่ายคำนวณจากราคาทุนของสินทรัพย์หรือจำนวนอื่นที่ใช้แทนราคาทุนหักด้วยมูลค่าคงเหลือ

ค่าตัดจำหน่ายรับรู้ในกำไรหรือขาดทุนโดยวิธีเส้นตรงซึ่งโดยส่วนใหญ่จะสะท้อนรูปแบบที่คาดว่าจะได้รับประโยชน์ ในอนาคตจากสินทรัพย์นั้นตามระยะเวลาที่คาดว่าจะได้รับประโยชน์จากสินทรัพย์ไม่มีตัวตนซึ่งไม่รวมค่าความนิยม โดยเริ่มตัดจำหน่ายสินทรัพย์ไม่มีตัวตนเมื่อสินทรัพย์นั้นพร้อมที่จะให้ประโยชน์ ระยะเวลาที่คาดว่าจะได้รับประโยชน์สำหรับปีปัจจุบันและปีเปรียบเทียบแสดงได้ดังนี้

ค่าลิขสิทธิ์ซอฟต์แวร์

3 - 10

ปี

วิธีการตัดจำหน่าย ระยะเวลาที่คาดว่าจะได้รับประโยชน์ และมูลค่าคงเหลือ จะได้รับการทบทวนทุกสิ้นรอบปีบัญชี และปรับปรุงตามความเหมาะสม

(ญ) การด้อยค่า

ยอดสินทรัพย์ตามบัญชีของกลุ่มบริษัท/บริษัทได้รับการทบทวน ณ ทุกวันที่รายงานว่ามีข้อบ่งชี้เรื่องการด้อยค่าหรือไม่ ในกรณีที่มีข้อบ่งชี้จะทำการประมาณมูลค่าสินทรัพย์ที่คาดว่าจะได้รับคืน สำหรับค่าความนิยมและสินทรัพย์ไม่มีตัวตนที่มีอายุการให้ประโยชน์ไม่ทราบแน่นอน หรือยังไม่พร้อมใช้งาน จะประมาณมูลค่าที่คาดว่าจะได้รับคืนทุกปี ในช่วงเวลาเดียวกัน

ขาดทุนจากการด้อยค่ารับรู้เมื่อมูลค่าตามบัญชีของสินทรัพย์ หรือมูลค่าตามบัญชีของหน่วยสินทรัพย์ที่ก่อให้เกิดเงินสด สูงกว่ามูลค่าที่จะได้รับคืน ขาดทุนจากการด้อยค่าบันทึกในกำไรหรือขาดทุน เว้นแต่เมื่อมีการกลับรายการการประเมินมูลค่าของสินทรัพย์เพิ่มของสินทรัพย์ขึ้นเดียวกันที่เคยรับรู้ในส่วนของผู้ถือหุ้นและมีการด้อยค่าในเวลาต่อมา ในกรณีนี้ จะรับรู้ในส่วนของผู้ถือหุ้น

เมื่อมีการลดลงในมูลค่ายุติธรรมของสินทรัพย์ทางการเงินเพื่อขาย ซึ่งได้บันทึกในส่วนของผู้ถือหุ้น และมีความชัดเจนว่าสินทรัพย์ดังกล่าวมีการด้อยค่า ยอดขาดทุนซึ่งเคยบันทึกในส่วนของผู้ถือหุ้นจะถูกบันทึกในกำไรหรือขาดทุน โดยไม่ต้องปรับกับยอดสินทรัพย์ทางการเงินดังกล่าว ยอดขาดทุนที่บันทึกในกำไรหรือขาดทุนเป็นผลต่างระหว่างราคาทุนที่ซื้อกับมูลค่ายุติธรรมในปัจจุบันของสินทรัพย์ หักขาดทุนจากการด้อยค่าของสินทรัพย์ทางการเงินนั้น ๆ ซึ่งเคยรับรู้แล้ว ในกำไรหรือขาดทุน

การคำนวณมูลค่าที่คาดว่าจะได้รับคืน

มูลค่าที่คาดว่าจะได้รับคืนของสินทรัพย์ทางการเงินสำหรับหลักทรัพย์เพื่อขาย คำนวณโดยอ้างอิงถึงมูลค่ายุติธรรม

มูลค่าที่คาดว่าจะได้รับคืนของสินทรัพย์ที่ไม่ใช่สินทรัพย์ทางการเงิน หมายถึงมูลค่าจากการใช้ของสินทรัพย์หรือมูลค่ายุติธรรมของสินทรัพย์หักต้นทุนในการขายแล้วแต่มูลค่าใดจะสูงกว่า ในการประเมินมูลค่าจากการใช้ของสินทรัพย์ ประมาณการกระแสเงินสดที่จะได้รับในอนาคตจะคิดลดเป็นมูลค่าปัจจุบันโดยใช้อัตราคิดลดก่อนคำนึงภาษีเงินได้เพื่อให้สะท้อนมูลค่าที่อาจประเมินได้ในตลาดปัจจุบันซึ่งแปรไปตามเวลาและความเสี่ยงที่มีต่อสินทรัพย์ สำหรับสินทรัพย์ที่ไม่ก่อให้เกิดกระแสเงินสดรับโดยอิสระจากสินทรัพย์อื่น จะพิจารณามูลค่าที่คาดว่าจะได้รับคืนรวมกับหน่วยสินทรัพย์ที่ก่อให้เกิดเงินสดที่สินทรัพย์นั้นเกี่ยวข้องด้วย

การกลับรายการด้อยค่า

ขาดทุนจากการด้อยค่าของสินทรัพย์ทางการเงินจะถูกกลับรายการ เมื่อมูลค่าที่คาดว่าจะได้รับคืนเพิ่มขึ้นในภายหลัง และการเพิ่มขึ้นนั้นสัมพันธ์โดยตรงกับขาดทุนจากการด้อยค่าที่เคยรับรู้ในกำไรหรือขาดทุน สำหรับสินทรัพย์ทางการเงินที่บันทึกโดยวิธีราคาทุนตัดจำหน่ายและตราสารหนี้ที่จัดประเภทเป็นหลักทรัพย์เพื่อขาย การกลับรายการจะถูกบันทึกในกำไรหรือขาดทุน ส่วนสินทรัพย์ทางการเงินที่เป็นตราสารหนี้ที่จัดประเภทเป็นหลักทรัพย์เพื่อขาย การกลับรายการ จะถูกรับรู้โดยตรงในกำไรขาดทุนเบ็ดเสร็จอื่น

ขาดทุนจากการด้อยค่าของค่าความนิยมจะไม่มีกรปรับปรุงกลับรายการ ขาดทุนจากการด้อยค่าของสินทรัพย์ที่ไม่ใช่สินทรัพย์ทางการเงินอื่น ๆ ที่เคยรับรู้ในงวดก่อนจะถูกประเมิน ณ ทุกวันที่ที่ออกรายงานว่ามีข้อบ่งชี้เรื่องการด้อยค่าหรือไม่ ขาดทุนจากการด้อยค่าจะถูกกลับรายการ หากมีการเปลี่ยนแปลงประมาณการที่ใช้ในการคำนวณมูลค่าที่คาดว่าจะได้รับคืน ขาดทุนจากการด้อยค่าจะถูกกลับรายการเพียงเท่าที่มูลค่าตามบัญชีของสินทรัพย์ไม่เกินกว่ามูลค่าตามบัญชีภายหลังหักค่าเสื่อมราคาหรือค่าตัดจำหน่าย เสมือนหนึ่งไม่เคยมีการบันทึกขาดทุนจากการด้อยค่ามาก่อน

(ฉ) หนี้สินที่มีภาระดอกเบี้ย

หนี้สินที่มีภาระดอกเบี้ยบันทึกเริ่มแรกในมูลค่ายุติธรรมหักค่าใช้จ่ายที่เกี่ยวข้องกับการเกิดหนี้สิน ภายหลังจากการบันทึกหนี้สินที่มีภาระดอกเบี้ยจะบันทึกต่อมาโดยวิธีต้นทุนตัดจำหน่าย ผลต่างระหว่างยอดหนี้เริ่มแรกและยอดหนี้เมื่อครบกำหนดได้ถอน จะบันทึกในกำไรหรือขาดทุนตลอดอายุการกู้ยืมโดยใช้วิธีอัตราดอกเบี้ยที่แท้จริง

(ฎ) เจ้าหน้าที่การค้าและเจ้าหน้าที่อื่น

เจ้าหน้าที่การค้าและเจ้าหน้าที่อื่นแสดงในราคาทุน

(ฉ) ผลประโยชน์พนักงาน

โครงการสมทบเงิน

โครงการสมทบเงินเป็นโครงการผลประโยชน์พนักงานหลังออกจางาน ซึ่งกิจการจ่ายสมทบเป็นจำนวนเงินที่แน่นอนไปอีกกิจการหนึ่งแยกต่างหาก (กองทุนสำรองเลี้ยงชีพ) และจะไม่มีภาระผูกพันตามกฎหมายหรือภาระผูกพันโดยอนุमानที่จะต้องจ่ายสมทบเพิ่มเติม ภาระผูกพันในการสมทบเข้าโครงการสมทบเงินจะถูกรับรู้เป็นค่าใช้จ่ายพนักงานในกำไรหรือขาดทุนในรอบระยะเวลาที่พนักงานได้ทำงานให้กับกิจการ

โครงการผลประโยชน์ที่กำหนดไว้

โครงการผลประโยชน์ที่กำหนดไว้เป็นโครงการผลประโยชน์หลังออกจางานนอกเหนือจากโครงการสมทบเงิน ภาระผูกพันสุทธิของกลุ่มบริษัท/บริษัทจากโครงการผลประโยชน์ที่กำหนดไว้ถูกคำนวณแยกต่างหากเป็นรายโครงการจากการประมาณผลประโยชน์ในอนาคตที่เกิดจากการทำงานของพนักงานในปัจจุบันและในงวดก่อน ๆ ผลประโยชน์ดังกล่าวได้มีการคิดลดกระแสเงินสดเพื่อให้เป็นมูลค่าปัจจุบัน ทั้งนี้ได้สุทธิจากต้นทุนบริการในอดีตที่ยังไม่รับรู้และมูลค่ายุติธรรมของสินทรัพย์โครงการ อัตราคิดลดเป็นอัตรา ณ วันที่รายงานจากพันธบัตรรัฐบาลระยะยาวหรือพันธบัตรระยะยาวความเสี่ยงต่ำ ซึ่งมีระยะเวลาครบกำหนดใกล้เคียงกับระยะเวลาของภาระผูกพันของกลุ่มบริษัท/บริษัท และมีสกุลเงินเดียวกับสกุลเงินของผลประโยชน์ที่คาดว่าจะจ่าย

การคำนวณนั้นจัดทำโดยนักคณิตศาสตร์ประกันภัยที่ได้รับอนุญาตและได้พิจารณาความเหมาะสมเป็นประจำทุกปีโดยวิธีคิดลดแต่ละหน่วยที่ประมาณการไว้ เมื่อมีการคำนวณผลของผลประโยชน์ของพนักงานของกลุ่มบริษัท/บริษัท การรับรู้เป็นสินทรัพย์จำกัดเพียงยอดรวมของต้นทุนในอดีตที่ยังไม่รับรู้และมูลค่าปัจจุบันของประโยชน์เชิงเศรษฐกิจที่มีในรูปของการได้รับคืนในอนาคตจากโครงการหรือการหักการสมทบเข้าโครงการในอนาคต ในการคำนวณมูลค่าปัจจุบันของประโยชน์เชิงเศรษฐกิจ มีการพิจารณาถึงความต้องการเงินทุนขั้นต่ำสำหรับโครงการต่าง ๆ ของกลุ่มบริษัท/บริษัท ผลประโยชน์เชิงเศรษฐกิจมีให้กับกลุ่มบริษัท/บริษัท ถ้าถูกรับรู้ภายในระยะเวลาของโครงการ หรือ การจ่ายชำระของหนี้สินของโครงการ

เมื่อมีการเพิ่มผลประโยชน์ในโครงการผลประโยชน์ สัดส่วนที่เพิ่มขึ้นของผลประโยชน์ที่เกี่ยวข้องกับต้นทุนบริการในอดีตของพนักงานรับรู้ในกำไรหรือขาดทุนโดยวิธีเส้นตรงตามระยะเวลาตัวเฉลี่ยจนถึงวันที่ผลประโยชน์นั้นเป็นสิทธิขาด ผลประโยชน์ที่เป็นสิทธิขาดจะรับรู้เป็นค่าใช้จ่ายในกำไรหรือขาดทุนทันที

กลุ่มบริษัท/บริษัทรับรู้กำไรขาดทุนจากการประมาณการตามหลักการคณิตศาสตร์ประกันภัยทั้งหมดที่เกิดขึ้นในกำไรขาดทุนเบ็ดเสร็จอื่น และรับรู้ค่าใช้จ่ายของโครงการผลประโยชน์ที่กำหนดไว้ในกำไรหรือขาดทุน

ผลประโยชน์เมื่อเลิกจ้าง

ผลประโยชน์เมื่อเลิกจ้างรับรู้เป็นค่าใช้จ่ายเมื่อกลุ่มบริษัท/บริษัทแสดงเจตนาผูกพันอย่างชัดเจนเกี่ยวกับการเลิกจ้าง และไม่มีความเป็นไปได้ที่จะยกเลิก มีรายละเอียดอย่างเป็นทางการทั้งการเลิกจ้างก่อนวันเกษียณตามปกติ หรือการสนับสนุนการออกจางานโดยสมัครใจ ผลประโยชน์เมื่อเลิกจ้างรับรู้เป็นค่าใช้จ่ายเมื่อกลุ่มบริษัท/บริษัทเสนอให้มีการออกจางานโดยสมัครใจ และมีความเป็นไปได้ที่จะได้รับการตอบรับข้อเสนอ นั้น และสามารถประมาณจำนวนของการยอมรับข้อเสนอได้อย่างสมเหตุสมผล มีการคิดลดกระแสเงินสดหากระยะเวลาการจ่ายผลประโยชน์เกินกว่า 12 เดือนนับจากวันที่รายงาน

ผลประโยชน์ระยะสั้นของพนักงาน

ภาระผูกพันผลประโยชน์ระยะสั้นของพนักงานวัดมูลค่าโดยมิได้คิดลดกระแสเงินสดและรับรู้เป็นค่าใช้จ่ายเมื่อพนักงานทำงานให้

หนี้สินรับรู้ด้วยมูลค่าที่คาดว่าจะชำระสำหรับการจ่ายโบนัสเป็นเงินสดระยะสั้นหรือผลประโยชน์อื่น หากกลุ่มบริษัท/บริษัทมีภาระผูกพันตามกฎหมายหรือภาระผูกพันโดยอนุमानที่จะต้องจ่ายอันเป็นผลมาจากการที่พนักงานได้ทำงานให้ในอดีตและภาระผูกพันนี้สามารถประมาณได้อย่างสมเหตุสมผล

(ช) ประมาณการหนี้สิน

ประมาณการหนี้สินจะรับรู้ก็ต่อเมื่อกลุ่มบริษัท/บริษัทมีภาระหนี้สินตามกฎหมายที่เกิดขึ้นในปัจจุบันหรือที่ก่อตัวขึ้นอันเป็นผลมาจากเหตุการณ์ในอดีต และมีความเป็นไปได้ค่อนข้างแน่นอนว่าประโยชน์เชิงเศรษฐกิจจะต้องถูกจ่ายไปเพื่อชำระภาระหนี้สินดังกล่าว ประมาณการหนี้สินพิจารณาจากการคิดลดกระแสเงินสดที่จะจ่ายในอนาคตโดยใช้อัตรา

คิดลดในตลาดปัจจุบันก่อนคำนึงถึงภาษีเงินได้ เพื่อให้สะท้อนจำนวนที่อาจประเมินได้ในตลาดปัจจุบันซึ่งแปรไปตามเวลาและความเสี่ยงที่มีต่อหนี้สิน ประมาณการหนี้สินส่วนที่เพิ่มขึ้นเนื่องจากเวลาที่ผ่านไปรับรู้เป็นต้นทุนทางการเงิน

ประมาณการค่าประกันความเสียหาย

ประมาณการค่าประกันความเสียหายจะบันทึกเมื่อได้ขายสินค้าหรือให้บริการแก่ลูกค้าแล้ว ประมาณการค่าใช้จ่ายพิจารณาจากประวัติการจ่ายค่าประกันความเสียหาย และปัจจัยต่างๆ ที่อาจเกี่ยวข้องกับความเสี่ยงจะเป็นที่จะเกิดความเสียหายดังกล่าว

(ต) รายได้

รายได้ที่รับรู้ไม่รวมภาษีมูลค่าเพิ่มและแสดงสุทธิจากส่วนลดการค้า และส่วนลดพิเศษ

การขายสินค้าและให้บริการ

รายได้รับรู้ในกำไรหรือขาดทุนเมื่อได้โอนความเสี่ยงและผลตอบแทนของความเป็นเจ้าของสินค้าที่มีนัยสำคัญไปให้กับผู้ซื้อแล้ว และจะไม่รับรู้รายได้ถ้าฝ่ายบริหารยังมีการควบคุมหรือบริหารสินค้าที่ขายไปแล้วนั้นหรือมีความไม่แน่นอนที่มีนัยสำคัญในการได้รับประโยชน์เชิงเศรษฐกิจจากการขายสินค้าหรือให้บริการนั้น ไม่อาจวัดมูลค่าของจำนวนรายได้และต้นทุนที่เกิดขึ้นได้อย่างน่าเชื่อถือ หรือมีความเป็นไปได้ค่อนข้างแน่นอนที่จะต้องรับคืนสินค้า รายได้จากการให้บริการรับรู้เมื่อมีการให้บริการ

รายได้ตามสัญญาบริการ

รายได้ค่าบริการประกอบด้วยจำนวนเมื่อเริ่มแรกตามที่ตกลงไว้ในสัญญาบวกจำนวนที่เกี่ยวข้องกับการเปลี่ยนแปลงสัญญาอันเกิดจากการดัดแปลงงาน การเรียกร้องค่าเสียหาย หรือการจ่ายเงินเพื่อจุดมุ่งหมายที่มีความเป็นไปได้ค่อนข้างแน่ที่จะก่อให้เกิดรายได้และสามารถวัดมูลค่าได้อย่างน่าเชื่อถือ เมื่อสามารถประมาณผลของงานบริการตามสัญญาได้อย่างน่าเชื่อถือ รายได้และต้นทุนค่าบริการจะถูกรับรู้ในกำไรหรือขาดทุนตามสัดส่วนของขั้นความสำเร็จของงานบริการขั้นความสำเร็จของงานบริการประมาณโดยอ้างอิงกับการสำรวจงานที่ทำ เมื่อไม่สามารถประมาณผลของงานบริการได้อย่างน่าเชื่อถือ รายได้ค่าบริการจะถูกรับรู้ได้ไม่เกินกว่าต้นทุนค่าบริการที่เกิดขึ้นและมีความเป็นไปได้ค่อนข้างแน่ที่จะได้รับต้นทุนนั้นคืน ผลขาดทุนที่คาดว่าจะเกิดขึ้นจากงานบริการรับรู้ในกำไรหรือขาดทุนทันที

รายได้ค่าเช่า

รายได้ค่าเช่ารับรู้ในกำไรหรือขาดทุนโดยวิธีเส้นตรงตลอดอายุสัญญาเช่า ค่าใช้จ่ายเริ่มแรกที่เกิดขึ้นเป็นการเฉพาะเพื่อให้เกิดสัญญาเช่ารับรู้เป็นส่วนหนึ่งของค่าเช่าทั้งสิ้นตามสัญญา ค่าเช่าที่อาจเกิดขึ้นรับรู้เป็นรายได้ในรอบระยะเวลาบัญชีซึ่งค่าเช่านั้นเกิดขึ้น

เงินปันผลรับ

เงินปันผลรับบันทึกในกำไรหรือขาดทุนในวันที่กลุ่มบริษัท/บริษัทมีสิทธิได้รับเงินปันผล (ตามวันที่ประกาศจ่ายเงินปันผล)

ดอกเบี้ยรับ

ดอกเบี้ยรับบันทึกในกำไรหรือขาดทุนตามเกณฑ์คงค้าง

(ณ) ต้นทุนทางการเงิน

ต้นทุนทางการเงินประกอบด้วยดอกเบี้ยจ่ายของเงินกู้ยืมและประมาณการหนี้สินส่วนที่เพิ่มขึ้นเนื่องจากเวลาที่ผ่านไปและสิ่งตอบแทนที่คาดว่าจะต้องจ่าย และ ขาดทุนจากเครื่องมือป้องกันความเสี่ยง รับรู้ในกำไรหรือขาดทุน

ต้นทุนการกู้ยืมที่ไม่ได้เกี่ยวกับการได้มา การก่อสร้างหรือ การผลิตสินทรัพย์ที่เข้าเงื่อนไข รับรู้ในกำไรหรือขาดทุน โดยใช้วิธีอัตราดอกเบี้ยที่แท้จริง

(ด) สัญญาเช่าดำเนินงาน

รายจ่ายภายใต้สัญญาเช่าดำเนินงานบันทึกในกำไรหรือขาดทุนโดยวิธีเส้นตรงตลอดอายุสัญญาเช่า ประโยชน์ที่ได้รับตามสัญญาเช่า จะรับรู้ในกำไรหรือขาดทุนเป็นส่วนหนึ่งของค่าเช่าทั้งสิ้นตามสัญญาตลอดอายุสัญญาเช่า

ค่าเช่าที่อาจเกิดขึ้นต้องนำมารวมคำนวณจำนวนเงินขั้นต้นที่ต้องจ่ายตามระยะเวลาที่คงเหลือของสัญญาเช่า เมื่อได้รับการยืนยันการปรับค่าเช่า

การจำแนกประเภทสัญญาเช่า

ณ วันที่เริ่มต้นข้อตกลง กลุ่มบริษัท/บริษัทจะพิจารณาว่าข้อตกลงดังกล่าวประกอบด้วยสัญญาเช่าหรือมีสัญญาเช่าเป็นส่วนประกอบหรือไม่ โดยพิจารณาจากสินทรัพย์ที่มีลักษณะเฉพาะเจาะจง ถ้าการปฏิบัติตามข้อตกลงนั้นขึ้นอยู่กับการใช้สินทรัพย์ที่มีลักษณะเฉพาะเจาะจง และข้อตกลงนั้นจะนำไปสู่สิทธิในการใช้สินทรัพย์ ถ้าทำให้กลุ่มบริษัท/บริษัทมีสิทธิในการควบคุมการใช้สินทรัพย์

ณ วันที่เริ่มต้นข้อตกลง หรือ มีการประเมินข้อตกลงใหม่ กลุ่มบริษัท/บริษัทแยกค่าตอบแทนสำหรับสัญญาเช่า และส่วนที่เป็นองค์ประกอบอื่นโดยใช้มูลค่ายุติธรรมเป็นเกณฑ์ในการแยก หากกลุ่มบริษัท/บริษัทสรุปว่าเป็นสัญญาเช่าการเงินแต่ไม่สามารถแบ่งแยกจำนวนดังกล่าวได้อย่างน่าเชื่อถือ ให้รับรู้สินทรัพย์และหนี้สินในจำนวนที่เท่ากับมูลค่ายุติธรรมของสินทรัพย์ที่มีลักษณะเฉพาะเจาะจงนั้น หลังจากนั้นจำนวนหนี้สินจะลดลงตามจำนวนที่จ่าย และต้นทุนทางการเงินตามนัยจากหนี้สินจะรับรู้โดยใช้อัตราดอกเบี้ยเงินกู้ยืมส่วนเพิ่มของกลุ่มบริษัท/บริษัท

(ค) ภาษีเงินได้

ค่าใช้จ่ายภาษีเงินได้สำหรับปีประกอบด้วยภาษีเงินได้ของงวดปัจจุบันและภาษีเงินได้รอการตัดบัญชี ภาษีเงินได้ของงวดปัจจุบันและภาษีเงินได้รอการตัดบัญชีรับรู้ในกำไรหรือขาดทุนเว้นแต่ในส่วนที่เกี่ยวข้องกับรายการที่เกี่ยวข้องในการรวมธุรกิจ หรือรายการที่รับรู้โดยตรงในส่วนของผู้ถือหุ้นหรือกำไรขาดทุนเบ็ดเสร็จอื่น

ภาษีเงินได้ของงวดปัจจุบันได้แก่ภาษีที่คาดว่าจะจ่ายชำระหรือได้รับชำระ โดยคำนวณจากกำไรหรือขาดทุนประจำปีที่ต้องเสียภาษี โดยใช้อัตราภาษีที่ประกาศใช้หรือที่คาดว่าจะมีผลบังคับใช้ ณ วันที่รายงาน ตลอดจนการปรับปรุงทางภาษีที่เกี่ยวข้องกับรายการในปีก่อน ๆ

ภาษีเงินได้รอการตัดบัญชีบันทึกโดยคำนวณจากผลแตกต่างชั่วคราวที่เกิดขึ้นระหว่างมูลค่าตามบัญชีของสินทรัพย์และหนี้สินและจำนวนที่ใช้เพื่อความมุ่งหมายทางภาษี ภาษีเงินได้รอการตัดบัญชีจะไม่ถูกรับรู้เมื่อเกิดจากผลแตกต่างชั่วคราวต่อไป การรับรู้ค่าความนิยมในครั้งแรก การรับรู้สินทรัพย์หรือหนี้สินในครั้งแรกซึ่งเป็นรายการที่ไม่ใช่การรวมธุรกิจและรายการนั้นไม่มีผลกระทบต่อกำไรขาดทุนทางบัญชีหรือทางภาษี และผลแตกต่างที่เกี่ยวข้องกับเงินลงทุนในบริษัทย่อยและกิจการร่วมค้าหากเป็นไปได้ว่าจะไม่มีกรกลับรายการในอนาคตอันใกล้

ภาษีเงินได้รอการตัดบัญชีวัดมูลค่าโดยใช้อัตราภาษีที่คาดว่าจะใช้กับผลแตกต่างชั่วคราวเมื่อมีการกลับรายการโดยใช้อัตราภาษีที่ประกาศใช้หรือที่คาดว่าจะมีผลบังคับใช้ ณ วันที่รายงาน

ในการกำหนดมูลค่าของภาษีเงินได้ของงวดปัจจุบันและภาษีเงินได้รอการตัดบัญชี กลุ่มบริษัท/บริษัทต้องคำนึงถึงผลกระทบของสถานการณ์ทางภาษีที่ไม่แน่นอนและอาจทำให้จำนวนภาษีที่ต้องจ่ายเพิ่มขึ้น และมีดอกเบี้ยที่ต้องชำระ กลุ่มบริษัท/บริษัท เชื่อว่าได้ตั้งภาษีเงินได้ค้างจ่ายเพียงพอสำหรับภาษีเงินได้ที่จะจ่ายในอนาคต ซึ่งเกิดจากการประเมินผลกระทบจากหลายปัจจัย รวมถึง การตีความทางกฎหมายภาษี และจากประสบการณ์ในอดีต การประเมินนี้อยู่บนพื้นฐานการประมาณการและข้อสมมติฐาน และอาจจะเกี่ยวข้องกับการตัดสินใจเกี่ยวกับเหตุการณ์ในอนาคต ข้อมูลใหม่ ๆ อาจจะทำให้กลุ่มบริษัท/บริษัทเปลี่ยนการตัดสินใจโดยขึ้นอยู่กับความเพียงพอของภาษีเงินได้ค้างจ่ายที่มีอยู่ การเปลี่ยนแปลงในภาษีเงินได้ค้างจ่ายจะกระทบต่อค่าใช้จ่ายภาษีเงินได้ในงวดที่เกิดการเปลี่ยนแปลง

สินทรัพย์ภาษีเงินได้รอการตัดบัญชีและหนี้สินภาษีเงินได้รอการตัดบัญชีสามารถหักกลับได้เมื่อกิจการมีสิทธิตามกฎหมายที่จะนำสินทรัพย์ภาษีเงินได้ของงวดปัจจุบันมาหักกลับกับหนี้สินภาษีเงินได้ของงวดปัจจุบันและภาษีเงินได้นี้ประเมินโดยหน่วยงานจัดเก็บภาษีหน่วยงานเดียวกันสำหรับหน่วยภาษีเดียวกันหรือหน่วยภาษีต่างกัน สำหรับหน่วยภาษีต่างกันนั้นกิจการมีความตั้งใจจะจ่ายชำระหนี้สินและสินทรัพย์ภาษีเงินได้ของงวดปัจจุบันด้วยยอดสุทธิหรือตั้งใจจะรับคืนสินทรัพย์และจ่ายชำระหนี้สินในเวลาเดียวกัน

สินทรัพย์ภาษีเงินได้รอการตัดบัญชีจะบันทึกต่อเมื่อมีความเป็นไปได้ค่อนข้างแน่นอนว่ากำไรเพื่อเสียภาษีในอนาคตจะมีจำนวนเพียงพอกับการใช้ประโยชน์จากผลแตกต่างชั่วคราวดังกล่าว สินทรัพย์ภาษีเงินได้รอการตัดบัญชีจะถูกทบทวน ณ ทุกวันที่รายงานและจะถูกปรับลดลงเท่าที่ประโยชน์ทางภาษีจะมีโอกาสถูกใช้จริง

(ค) กำไรต่อหุ้น

กำไรต่อหุ้นขั้นพื้นฐานคำนวณโดยการหารกำไรหรือขาดทุนของผู้ถือหุ้นสามัญของกลุ่มบริษัท/บริษัท ด้วยจำนวนหุ้นสามัญถ่วงเฉลี่ยถ่วงน้ำหนักที่ออกจำหน่ายระหว่างปี

4 การซื้อและจำหน่ายบริษัทย่อย

ปี 2555

ในเดือนมกราคม 2555 บริษัท ล็อกซเลย์ โอบาย จำกัด ซึ่งเป็นบริษัทย่อยของบริษัท ได้เรียกชำระหนี้เพิ่มจาก ร้อยละ 25 เป็นร้อยละ 100 บริษัทได้จ่ายเงินชำระค่าหุ้นดังกล่าวเป็นจำนวนทั้งสิ้น 15 ล้านบาท ณ วันที่ 31 ธันวาคม 2555 บริษัทย่อยดังกล่าวมีทุนจดทะเบียนและเรียกชำระแล้วทั้งจำนวน 20 ล้านบาท

ในเดือนมกราคม 2555 บริษัทได้จำหน่ายเงินลงทุนในบริษัท การค้าลาว จำกัด จำนวน 240 หุ้น คิดเป็นร้อยละ 5 ของทุนที่ชำระแล้วในราคา 1 ล้านบาท โดยมีกำไรจากการขายในงบการเงินรวมจำนวน 0.54 ล้านบาท ณ วันที่ 31 ธันวาคม 2555 บริษัทมีสัดส่วนการถือหุ้นในบริษัทย่อยดังกล่าวในสัดส่วนร้อยละ 62

ในเดือนมิถุนายน 2555 บริษัทได้จดทะเบียนจัดตั้งบริษัทย่อยใหม่ ชื่อ บริษัท แอล ฟู๊ดไซลูชั่นส์ จำกัด โดยมีทุนจดทะเบียนและเรียกชำระแล้วทั้งจำนวน 10 ล้านบาท บริษัทย่อยดังกล่าวประกอบธุรกิจบริการด้านอาหาร บริษัทถือหุ้นและมีสิทธิออกเสียงในบริษัทย่อยดังกล่าว ร้อยละ 99 และได้รวมงบการเงินของบริษัทย่อยดังกล่าวในการจัดทำงบการเงินรวมสำหรับปีสิ้นสุดวันที่ 31 ธันวาคม 2555 การนำงบการเงินดังกล่าวมาจัดทำงบการเงินรวมไม่มีผลกระทบที่เป็นสาระสำคัญกับงบการเงินรวม

ในเดือนมิถุนายน 2555 บริษัทได้จดทะเบียนจัดตั้งบริษัทย่อยใหม่ ชื่อ บริษัท ล็อกซเลย์ อินเตอร์เทรต (กว้างใจ) จำกัด ซึ่งเป็นบริษัทที่จดทะเบียนในประเทศสาธารณรัฐประชาชนจีนโดยมีทุนจดทะเบียนจำนวน 160,000 ดอลลาร์สหรัฐ และทุนชำระแล้วจำนวน 96,000 ดอลลาร์สหรัฐ (เทียบเท่าจำนวน 3 ล้านบาท) บริษัทย่อยดังกล่าวประกอบธุรกิจการค้าในจีน บริษัทถือหุ้นและมีสิทธิออกเสียงในบริษัทย่อยดังกล่าว ร้อยละ 99 และได้รวมงบการเงินของบริษัทย่อยดังกล่าวในการจัดทำงบการเงินรวมสำหรับปีสิ้นสุดวันที่ 31 ธันวาคม 2555 การนำงบการเงินดังกล่าวมาจัดทำงบการเงินรวมไม่มีผลกระทบที่เป็นสาระสำคัญกับงบการเงินรวม

บริษัทไม่ได้นำงบการเงินของบริษัท จาโก จำกัด มารวมในการจัดทำงบการเงินรวม สำหรับปีสิ้นสุดวันที่ 31 ธันวาคม 2555 เนื่องจากบริษัทย่อยดังกล่าวได้จดทะเบียนเลิกบริษัท เมื่อวันที่ 14 มิถุนายน 2555 ทำให้บริษัทไม่มีอำนาจควบคุมบริษัทย่อยนี้อีกต่อไป การไม่นำงบการเงินดังกล่าวมาจัดทำงบการเงินรวมไม่มีผลกระทบที่เป็นสาระสำคัญกับงบการเงินรวม

ในเดือนพฤศจิกายน 2555 บริษัทได้ซื้อหุ้นทุนของบริษัท แอล กรีนไซลูชั่น จำกัด จากกิจการที่เกี่ยวข้องกัน จำนวน 99,997 หุ้น คิดเป็นร้อยละ 99 ของทุนที่ชำระแล้ว ในราคา 2.5 ล้านบาท โดยบริษัทดังกล่าวมีทุนจดทะเบียนจำนวน 10 ล้านบาท และมีทุนชำระแล้วจำนวน 2.5 ล้านบาท บริษัทดังกล่าวประกอบธุรกิจเกี่ยวกับพลังงานทดแทนทุกรูปแบบ การขายไฟฟ้าและก๊าซ และการกำจัดขยะและของเสีย กลุ่มบริษัทได้ถือหุ้นและมีสิทธิออกเสียงในบริษัทย่อยดังกล่าวร้อยละ 99 และได้รวมงบการเงินของบริษัทย่อยดังกล่าวในการจัดทำงบการเงินรวมสำหรับปีสิ้นสุดวันที่ 31 ธันวาคม 2555 การนำงบการเงินดังกล่าวมาจัดทำงบการเงินรวมไม่มีผลกระทบที่เป็นสาระสำคัญกับงบการเงินรวม

ในเดือนธันวาคม 2555 บริษัท เน้ทวัน เน้ทเวิร์ค ไซลูชั่น จำกัด ซึ่งเป็นบริษัทย่อยทางอ้อมของบริษัทได้จำหน่ายเงินลงทุนร้อยละ 70 ในบริษัท ดิจิตอล สกรีน เพลย์ จำกัด และเงินลงทุนร้อยละ 42 ในบริษัท ดิจิต เบรน จำกัด ซึ่งเป็นบริษัทย่อยทางอ้อมให้กับบุคคลภายนอก ในราคา 9 ล้านบาท โดยมีขาดทุนจากการขายจำนวน 2 ล้านบาท ในงบการเงินรวม บริษัทไม่ได้นำงบการเงินของบริษัทดังกล่าวมาจัดทำงบการเงินรวมสำหรับปีสิ้นสุดวันที่ 31 ธันวาคม 2555

5 บุคคลหรือกิจการที่เกี่ยวข้องกัน

เพื่อวัตถุประสงค์ในการจัดทำงบการเงิน บุคคลหรือกิจการเป็นบุคคลหรือกิจการที่เกี่ยวข้องกันกับกลุ่มบริษัท/บริษัท หากกลุ่มบริษัท/บริษัทมีอำนาจควบคุมหรือควบคุมร่วมกันทั้งทางตรงและทางอ้อมหรือมีอิทธิพลอย่างมีสาระสำคัญต่อบุคคลหรือกิจการในการตัดสินใจทางการเงินและการบริหารหรือในทางกลับกัน หรือกลุ่มบริษัท/บริษัทอยู่ภายใต้การควบคุมเดียวกันหรืออยู่ภายใต้อิทธิพลอย่างมีสาระสำคัญเดียวกันกับบุคคลหรือกิจการนั้น การเกี่ยวข้องกันนี้อาจเป็นรายบุคคลหรือเป็นกิจการ

ความสัมพันธ์ที่สำคัญที่มีกับบุคคลหรือกิจการที่เกี่ยวข้องกัน มีดังนี้

| ชื่อกิจการ | ลักษณะความสัมพันธ์ |
|---|--|
| ผู้ถือหุ้นรายใหญ่ | |
| บริษัท เอกภาวี จำกัด | เป็นผู้ถือหุ้นรายใหญ่ ถือหุ้นร้อยละ 28 ในบริษัท และมีกรรมการร่วมกัน |
| บริษัทย่อย | |
| บริษัท ลีอกชบิท จำกัด (มหาชน) | เป็นบริษัทย่อย บริษัทถือหุ้นร้อยละ 99 และมีกรรมการร่วมกัน |
| บริษัท ลีอกชเลย์ ไวร์เลส จำกัด | เป็นบริษัทย่อย บริษัทถือหุ้นร้อยละ 99 และมีกรรมการร่วมกัน |
| บริษัท ดาต้า มายนิ่ง จำกัด | เป็นบริษัทย่อย บริษัทถือหุ้นร้อยละ 99 และมีกรรมการร่วมกัน |
| บริษัท ลีอกชเลย์ จีอาร์ท แอนด์ โซลด์ จำกัด | เป็นบริษัทย่อย บริษัทถือหุ้นร้อยละ 99 และมีกรรมการร่วมกัน |
| บริษัท ลีอกชเลย์ โมบาย จำกัด | เป็นบริษัทย่อย บริษัทถือหุ้นร้อยละ 99 และมีกรรมการร่วมกัน |
| บริษัท แอล ฟู้ดโซลูชันส์ จำกัด | เป็นบริษัทย่อย บริษัทถือหุ้นร้อยละ 99 และมีกรรมการร่วมกัน |
| บริษัท ลีอกชเลย์ อินเทอร์เน็ต (กว้างใจ) จำกัด | เป็นบริษัทย่อย บริษัทถือหุ้นร้อยละ 99 และมีกรรมการร่วมกัน |
| บริษัท แอล กรีนโซลูชั่น จำกัด | เป็นบริษัทย่อย บริษัทถือหุ้นร้อยละ 99 และมีกรรมการร่วมกัน |
| บริษัท เอเชีย ซิเคียวริตี้ เมเนจเม้นท์ จำกัด | เป็นบริษัทย่อย บริษัทถือหุ้นร้อยละ 69 และมีกรรมการร่วมกัน |
| บริษัท ลีอกชเลย์ พร็อพเพอร์ตี้ ดีเวลลอปเม้นท์ จำกัด | เป็นบริษัทย่อย บริษัทถือหุ้นร้อยละ 66 และมีกรรมการร่วมกัน |
| บริษัท พาร์ทโซน (ประเทศไทย) จำกัด | เป็นบริษัทย่อย บริษัทถือหุ้นร้อยละ 64 และมีกรรมการร่วมกัน |
| บริษัท การค้าลาว จำกัด | เป็นบริษัทย่อย บริษัทถือหุ้นร้อยละ 62 และมีกรรมการร่วมกัน |
| บริษัท แอล ฟอรัช 1 จำกัด | เป็นบริษัทย่อย บริษัทถือหุ้นร้อยละ 60 และมีกรรมการร่วมกัน |
| บริษัท ลีอกชเลย์ โกลบอล จำกัด | เป็นบริษัทย่อย บริษัทถือหุ้นร้อยละ 51 และมีกรรมการร่วมกัน |
| บริษัท ลีอกชเลย์ เทรดิง จำกัด | เป็นบริษัทย่อย บริษัทถือหุ้นร้อยละ 50 และมีกรรมการร่วมกัน |
| บริษัทย่อยทางอ้อม | |
| บริษัท ลีอกชบิท พีเอ จำกัด (มหาชน) | เป็นบริษัทย่อยทางอ้อม โดยถือหุ้นร้อยละ 99 และมีกรรมการร่วมกัน |
| บริษัท เน็ทวัน เน็ทเวิร์ค โซลูชั่น จำกัด | เป็นบริษัทย่อยทางอ้อม โดยถือหุ้นร้อยละ 99 และมีกรรมการร่วมกัน |
| บริษัท ไทยเกตเวย์ จำกัด | เป็นบริษัทย่อยทางอ้อม โดยถือหุ้นร้อยละ 99 และมีกรรมการร่วมกัน |
| บริษัท โปรเฟลชั่นแนล คอมพิวเตอร์ จำกัด | เป็นบริษัทย่อยทางอ้อม โดยถือหุ้นร้อยละ 99 และมีกรรมการร่วมกัน |
| บริษัท แอล ฮาร์ดแวร์ แอนด์ เซอร์วิส จำกัด | เป็นบริษัทย่อยทางอ้อม โดยถือหุ้นร้อยละ 99 และมีกรรมการร่วมกัน |
| กิจการที่ควบคุมร่วมกันทางตรง | |
| กิจการร่วมค้า ซีเคแอลเอ็กซ์ | เป็นกิจการควบคุมร่วมกัน โดยถือหุ้นร้อยละ 25 |
| กิจการที่ควบคุมร่วมกันทางอ้อม | |
| บริษัท วิเอช เซอร์วิสเช็ส (ไทย) จำกัด | เป็นกิจการควบคุมร่วมกันทางอ้อม โดยถือหุ้นร้อยละ 50 และมีกรรมการร่วมกัน |
| บริษัท ลีอกชเลย์ แอนด์ เอไอที โซลดิ้ง จำกัด | เป็นกิจการควบคุมร่วมกันทางอ้อม โดยถือหุ้นร้อยละ 50 และมีกรรมการร่วมกัน |
| บริษัทร่วม | |
| บริษัท โอเรียนทัล โพลท์ จำกัด | เป็นบริษัทร่วม บริษัทถือหุ้นร้อยละ 50 และมีกรรมการร่วมกัน |
| บริษัท แอล ไทลาร์ 1 จำกัด | เป็นบริษัทร่วม บริษัทถือหุ้นร้อยละ 45 และมีกรรมการร่วมกัน |
| บริษัท ไทยไฟเบอร์ออปติคส์ จำกัด | เป็นบริษัทร่วม บริษัทถือหุ้นร้อยละ 40 และมีกรรมการร่วมกัน |
| บริษัท การ์ดไฟร์ จำกัด | เป็นบริษัทร่วม บริษัทถือหุ้นร้อยละ 30 และมีกรรมการร่วมกัน |
| บริษัท ธีญธิญะ เทคโนโลยี จำกัด | เป็นบริษัทร่วม บริษัทถือหุ้นร้อยละ 30 และมีกรรมการร่วมกัน |

| ชื่อกิจการ | ลักษณะความสัมพันธ์ |
|--|--|
| บริษัทร่วม | |
| บริษัท โมบาย อินโนเวชั่น จำกัด | เป็นบริษัทร่วม บริษัทถือหุ้นร้อยละ 27 และมีกรรมกร่วมกัน |
| บริษัท ไฟเซโก้ (ประเทศไทย) จำกัด | เป็นบริษัทร่วม บริษัทถือหุ้นร้อยละ 26 และมีกรรมกร่วมกัน |
| บริษัท บลูสโคป สตีล (ประเทศไทย) จำกัด | เป็นบริษัทร่วม บริษัทถือหุ้นร้อยละ 25 และมีกรรมกร่วมกัน |
| บริษัท บลูสโคป โลจิสติกส์ (ประเทศไทย) จำกัด | เป็นบริษัทร่วม บริษัทถือหุ้นร้อยละ 25 และมีกรรมกร่วมกัน |
| บริษัท ลีอกซเลย์ จีเทค เทคโนโลยี จำกัด | เป็นบริษัทร่วม บริษัทถือหุ้นร้อยละ 35 (ทั้งทางตรงและทางอ้อม) และมีกรรมกร่วมกัน |
| บริษัทร่วมทางอ้อม | |
| บริษัท บีพี - คาสตรอล (ประเทศไทย) จำกัด | เป็นบริษัทร่วมทางอ้อม โดยถือหุ้นร้อยละ 40 และมีกรรมกร่วมกัน |
| บริษัท อีคาร์ทสตูดิโอ จำกัด | เป็นบริษัทร่วมทางอ้อม โดยถือหุ้นร้อยละ 30 และมีกรรมกร่วมกัน |
| บริษัท เอ็มโอแค็ป จำกัด | เป็นบริษัทร่วมทางอ้อม โดยถือหุ้นร้อยละ 25 |
| ผู้บริหารสำคัญ | |
| ผู้บริหารสำคัญ | บุคคลที่มีอำนาจและความรับผิดชอบการวางแผน สั่งการและควบคุมกิจกรรมต่าง ๆ ของกิจการไม่ว่าทางตรงหรือทางอ้อม ทั้งนี้ รวมถึงกรรมการของกิจการ (ไม่ว่าจะทำหน้าที่ในระดับบริหารหรือไม่) |
| กิจการอื่นที่เกี่ยวข้องกัน | |
| บริษัท เมืองไทยประกันภัย จำกัด (มหาชน) | เป็นบริษัทที่เกี่ยวข้องกัน บริษัทถือหุ้นร้อยละ 5 |
| บริษัท อมตะซิตี้ จำกัด | เป็นบริษัทที่เกี่ยวข้องกัน บริษัทถือหุ้นร้อยละ 1 |
| บริษัท แอล เอลิเวเตอร์ แอนด์ เอ็นจิเนียริง จำกัด | เป็นบริษัทที่เกี่ยวข้องกัน ถือหุ้นโดยผู้ถือหุ้นรายใหญ่ และมีกรรมกร่วมกัน |
| บริษัท แอล-โมบาย แอนด์ คอมพิวเตอร์ จำกัด | เป็นบริษัทที่เกี่ยวข้องกัน ถือหุ้นโดยผู้ถือหุ้นรายใหญ่ และมีกรรมกร่วมกัน |
| บริษัท เจเนอรัล เอวิเอชัน จำกัด | เป็นบริษัทที่เกี่ยวข้องกัน ถือหุ้นโดยผู้ถือหุ้นรายใหญ่ และมีกรรมกร่วมกัน |
| บริษัท แอล-แทค เทคโนโลยี จำกัด | เป็นบริษัทที่เกี่ยวข้องกัน ถือหุ้นโดยผู้ถือหุ้นรายใหญ่ และมีกรรมกร่วมกัน |
| บริษัท กรีน เนเจอร์ล โปรดัคส์ จำกัด | เป็นบริษัทที่เกี่ยวข้องกัน ถือหุ้นโดยผู้ถือหุ้นรายใหญ่ และมีกรรมกร่วมกัน |
| บริษัท ลินเสื่อป่า จำกัด | เป็นบริษัทที่เกี่ยวข้องกัน ถือหุ้นโดยผู้ถือหุ้นรายใหญ่ และมีกรรมกร่วมกัน |
| บริษัท ธนากรผลิตภัณฑ์น้ำมันพืช จำกัด | เป็นบริษัทที่เกี่ยวข้องกัน ถือหุ้นโดยผู้ถือหุ้นรายใหญ่ และมีกรรมกร่วมกัน |
| บริษัท ลีอกซเลย์ อินเตอร์เนชันแนล จำกัด | เป็นบริษัทที่เกี่ยวข้องกัน ถือหุ้นโดยกรรมการของบริษัท และมีกรรมกร่วมกัน |
| บริษัท ลอว์ เอนฟอर्सเม้นท์ เทคโนโลยี โซลูชันส์ จำกัด | เป็นบริษัทที่เกี่ยวข้องกัน ถือหุ้นโดยกรรมการของบริษัท และมีกรรมกร่วมกัน |
| บริษัท แอล ที เอส ทราเวล เซอร์วิส จำกัด | เป็นบริษัทที่เกี่ยวข้องกัน ถือหุ้นโดยกรรมการของบริษัท และมีกรรมกร่วมกัน |

บุคคลและกิจการที่เกี่ยวข้องกันดังกล่าวข้างต้นจัดตั้งขึ้นในประเทศไทย ยกเว้น บริษัท การค้าลาว จำกัด ซึ่งจัดตั้งขึ้นในประเทศสาธารณรัฐประชาธิปไตยประชาชนลาว และบริษัท ลีอกซเลย์ อินเตอร์เทรด (กวางโจว) จำกัด ซึ่งจดทะเบียนในประเทศสาธารณรัฐประชาชนจีน

นโยบายการกำหนดราคาสำหรับรายการแต่ละประเภทอธิบายได้ดังต่อไปนี้:

| รายการ | นโยบายการกำหนดราคา |
|---------------------------|--|
| ขายสินค้าและให้บริการ | ราคาตลาดหรือในราคาที่ตกลงกันตามสัญญาหรือราคาที่เทียบเคียงได้กับบุคคลภายนอก |
| ค่าธรรมเนียมและรายได้อื่น | ราคาตลาดหรือในราคาที่ตกลงกันตามสัญญา |
| เงินปันผลรับ | ตามประกาศจ่ายเงินปันผล |
| ซื้อสินค้าและบริการ | ราคาตลาดหรือในราคาที่ตกลงกันตามสัญญาหรือราคาซื้อที่ตกลงกันสำหรับตัวแทนจำหน่ายซึ่งรับภาระค่าใช้จ่ายในการกระจายสินค้าจากส่วนกลาง |
| ค่าใช้จ่ายในการขาย | ราคาตลาดหรือในราคาที่ตกลงกันตามสัญญา |
| ค่าใช้จ่ายในการบริหาร | ราคาตลาดหรือในราคาที่ตกลงกันตามสัญญา |
| ต้นทุนทางการเงิน | อัตราตลาดหรือในอัตราที่ตกลงกันตามสัญญา |
| ค่าตอบแทนผู้บริหารสำคัญ | อนุมัติจากผู้ถือหุ้นและ/หรือคณะกรรมการ |

รายการที่สำคัญกับบุคคลหรือกิจการที่เกี่ยวข้องกันสำหรับแต่ละปีสิ้นสุดวันที่ 31 ธันวาคม 2555 และ 2554 สรุปได้ดังนี้

| สำหรับปีสิ้นสุดวันที่ 31 ธันวาคม | งบการเงินรวม | | งบการเงินเฉพาะกิจการ | |
|--|--------------------|--------------------|----------------------|------|
| | 2555 | 2554 | 2555 | 2554 |
| | (ล้านบาท) | | | |
| บริษัทย่อย | | | | |
| ขายสินค้าและให้บริการ | - | - | 109 | 27 |
| ค่าธรรมเนียมและรายได้อื่น | - | - | 26 | 85 |
| เงินปันผลรับ | - | - | 527 | 342 |
| ซื้อสินค้าและบริการ | - | - | 27 | 129 |
| ค่าใช้จ่ายในการขาย | - | - | 8 | 9 |
| ค่าใช้จ่ายในการบริหาร | - | - | 141 | 112 |
| บริษัทร่วม | | | | |
| ขายสินค้าและให้บริการ | 18 | 10 | 2 | 1 |
| ค่าธรรมเนียมและรายได้อื่น | 17 | 33 | 16 | 33 |
| เงินปันผลรับ | - | - | 181 | 138 |
| ซื้อสินค้าและบริการ | 111 | 73 | 109 | 73 |
| ค่าใช้จ่ายในการขาย | - | 3 | - | 3 |
| บุคคลหรือกิจการอื่นที่เกี่ยวข้องกัน | | | | |
| ขายสินค้าและให้บริการ | 12 | 34 | 3 | 17 |
| ค่าธรรมเนียมและรายได้อื่น | 12 | 8 | 12 | 8 |
| เงินปันผลรับ | 10 | 26 | 8 | 16 |
| ซื้อสินค้าและบริการ | 1,257 ¹ | 1,719 ¹ | 35 | 32 |
| ค่าใช้จ่ายในการขาย | 5 | 4 | 5 | 4 |
| ค่าใช้จ่ายในการบริหาร | 47 | 40 | 15 | 11 |
| ค่าตอบแทนผู้บริหารสำคัญ | 184 | 167 | 58 | 55 |

¹ ส่วนใหญ่ประกอบด้วยการซื้อขายน้ำมันพืชที่บริษัทย่อยแห่งหนึ่งซื้อจากกิจการอื่นที่เกี่ยวข้องกันแห่งหนึ่งจำนวน 1,222 ล้านบาท และ 1,686 ล้านบาท สำหรับแต่ละปีสิ้นสุดวันที่ 31 ธันวาคม 2555 และ 2554 ของงบการเงินรวม ตามลำดับ ซึ่งใช้นโยบายการกำหนดราคาตามราคาซื้อที่ตกลงกันสำหรับตัวแทนจำหน่าย ซึ่งรับภาระค่าใช้จ่ายในการกระจายสินค้าจากส่วนกลาง

คำตอบแทนผู้บริหารสำคัญ

คำตอบแทนผู้บริหารสำคัญประกอบด้วย

| สำหรับปีสิ้นสุดวันที่ 31 ธันวาคม | งบการเงินรวม | | งบการเงินเฉพาะกิจการ | |
|----------------------------------|--------------|------------|----------------------|-----------|
| | 2555 | 2554 | 2555 | 2554 |
| | (ล้านบาท) | | | |
| ผลประโยชน์ระยะสั้นของผู้บริหาร | 170 | 155 | 51 | 48 |
| ผลประโยชน์ระยะยาวของผู้บริหาร | 14 | 12 | 7 | 7 |
| รวม | 184 | 167 | 58 | 55 |

ยอดคงเหลือกับบุคคลหรือกิจการที่เกี่ยวข้องกัน ณ วันที่ 31 ธันวาคม 2555 และ 2554 มีดังนี้

ลูกหนี้การค้าและอื่นๆ - บุคคลหรือกิจการที่เกี่ยวข้องกัน

| สำหรับปีสิ้นสุดวันที่ 31 ธันวาคม | หมายเหตุ | งบการเงินรวม | | งบการเงินเฉพาะกิจการ | |
|--|----------|--------------|------------|----------------------|------------|
| | | 2555 | 2554 | 2555 | 2554 |
| | | (ล้านบาท) | | | |
| บริษัทย่อย | | | | | |
| บริษัท ล็อกซเลย์ ไวร์เลส จำกัด | | - | - | 21 | 40 |
| บริษัท พาร์ทโซน (ประเทศไทย) จำกัด | | - | - | 11 | 9 |
| บริษัท ล็อกซเลย์ โมบาย จำกัด | | - | - | 6 | - |
| บริษัท ล็อกซบิท จำกัด (มหาชน) | | - | - | 3 | - |
| บริษัท โปรเฟสชั่นแนล คอมพิวเตอร์ จำกัด | | - | - | 1 | 1 |
| บริษัท เอเชีย ซีเคียวริตี้ เมเนจเม้นท์ จำกัด | | - | - | - | 4 |
| อื่นๆ | | - | - | 2 | 2 |
| บริษัทร่วม | | | | | |
| บริษัท ล็อกซเลย์ จีเทค เทคโนโลยี จำกัด | 13 | 194 | 167 | 194 | 167 |
| บริษัท แอลโซลาร์ 1 จำกัด | | - | 20 | - | 20 |
| บริษัท โฟเซโก้ (ประเทศไทย) จำกัด | | 2 | - | 2 | - |
| อื่นๆ | | 2 | 4 | 1 | 2 |
| บุคคลหรือกิจการอื่นที่เกี่ยวข้องกัน | | | | | |
| อื่นๆ | | 9 | 9 | 7 | 5 |
| รวม | | 207 | 200 | 248 | 250 |
| หัก ค่าเผื่อหนี้สงสัยจะสูญ | | (197) | (167) | (194) | (167) |
| สุทธิ | | 10 | 33 | 54 | 83 |
| หนี้สูญและหนี้สงสัยจะสูญสำหรับปี | | 27 | 24 | 27 | 24 |

เงินปันผลค้างรับ

| สำหรับปีสิ้นสุดวันที่ 31 ธันวาคม | งบการเงินรวม | | งบการเงินเฉพาะกิจการ | |
|----------------------------------|--------------|----------|----------------------|-----------|
| | 2555 | 2554 | 2555 | 2554 |
| | (ล้านบาท) | | | |
| บริษัทย่อย | | | | |
| บริษัท ลีอกชเลย์ ไรร์เลส จำกัด | - | - | 200 | 40 |
| บริษัท ลีอกชบิท จำกัด (มหาชน) | - | - | - | 30 |
| บริษัทร่วม | | | | |
| บริษัท แอล โซลาร์ 1 จำกัด | 5 | - | 5 | - |
| รวม | 5 | - | 205 | 70 |

เงินให้กู้ยืมแก่บุคคลหรือกิจการที่เกี่ยวข้องกัน

| สำหรับปีสิ้นสุดวันที่ 31 ธันวาคม | หมายเหตุ | อัตราดอกเบี้ย | | งบการเงินรวม | | งบการเงินเฉพาะกิจการ | |
|----------------------------------|----------|---------------|------|--------------|------------|----------------------|------------|
| | | 2555 | 2554 | 2555 | 2554 | 2555 | 2554 |
| | | (ร้อยละต่อปี) | | (ล้านบาท) | | | |
| เงินให้กู้ยืมระยะสั้น | | | | | | | |
| บริษัทย่อย | | | | | | | |
| บริษัท ลีอกชเลย์ โมบาย จำกัด | | 6 | - | - | - | 5 | - |
| บริษัทร่วม | | | | | | | |
| บริษัท ลีอกชเลย์ จีเทค | | | | | | | |
| เทคโนโลยี จำกัด | 13 | 6 | 6 | 423 | 412 | 423 | 412 |
| รวม | | | | 423 | 412 | 428 | 412 |
| หัก ค่าเผื่อหนี้สงสัยจะสูญ | | | | (423) | (412) | (423) | (412) |
| สุทธิ | | | | - | - | 5 | - |
| หนี้สูญและหนี้สงสัยจะสูญสำหรับปี | | | | 11 | 12 | 11 | 12 |

รายการเคลื่อนไหวของเงินให้กู้ยืมแก่บุคคลหรือกิจการที่เกี่ยวข้องกันสำหรับแต่ละปีสิ้นสุดวันที่ 31 ธันวาคม 2555 และ 2554 มีดังนี้

| เงินให้กู้ยืมแก่บุคคลหรือกิจการที่เกี่ยวข้องกัน | งบการเงินรวม | | งบการเงินเฉพาะกิจการ | |
|---|--------------|----------|----------------------|----------|
| | 2555 | 2554 | 2555 | 2554 |
| | (ล้านบาท) | | | |
| เงินให้กู้ยืมระยะสั้น | | | | |
| บริษัทย่อย | | | | |
| ณ วันที่ 1 มกราคม | - | - | - | - |
| เพิ่มขึ้น | - | - | 5 | - |
| ณ วันที่ 31 ธันวาคม | - | - | 5 | - |

| เงินให้กู้ยืมแก่บุคคลหรือกิจการที่เกี่ยวข้องกัน | งบการเงินรวม | | งบการเงินเฉพาะกิจการ | |
|---|--------------|----------|----------------------|----------|
| | 2555 | 2554 | 2555 | 2554 |
| | (ล้านบาท) | | | |
| บริษัทร่วม | | | | |
| ณ วันที่ 1 มกราคม | - | - | - | - |
| เพิ่มขึ้น | 11 | 12 | 11 | 12 |
| ลดลงจากการตั้งหนี้สงสัยจะสูญ | (11) | (12) | (11) | (12) |
| ณ วันที่ 31 ธันวาคม | - | - | - | - |
| รวมเงินให้กู้ยืมระยะสั้นจากบุคคลหรือกิจการอื่นที่เกี่ยวข้องกัน | | | | |
| วันที่ 1 มกราคม | - | - | - | - |
| เพิ่มขึ้น | 11 | 12 | 16 | 12 |
| ลดลงจากการตั้งหนี้สงสัยจะสูญ | (11) | (12) | (11) | (12) |
| ณ วันที่ 31 ธันวาคม | - | - | 5 | - |

เงินให้กู้ยืมระยะสั้นแก่บุคคลหรือกิจการที่เกี่ยวข้องกัน ณ วันที่ 31 ธันวาคม 2555 และ 2554 เป็นสกุลเงินบาท
เจ้าหน้าที่การค้าและอื่นๆ - บุคคลหรือกิจการที่เกี่ยวข้องกัน

| สำหรับปีสิ้นสุดวันที่ 31 ธันวาคม | งบการเงินรวม | | งบการเงินเฉพาะกิจการ | |
|---|--------------|------------|----------------------|-----------|
| | 2555 | 2554 | 2555 | 2554 |
| | (ล้านบาท) | | | |
| บริษัทย่อย | | | | |
| บริษัท ลีอกซเลย์ พร็อพเพอร์ตี้ ดีเวลลอปเม้นท์ จำกัด | - | - | 2 | 20 |
| บริษัท แอล ฟูดโซลูชันส์ จำกัด | - | - | 1 | - |
| บริษัท เอเชีย ซิเคียวริตี้ เมเนจเม้นท์ จำกัด | - | - | 1 | 1 |
| บริษัท ลีอกซบิท พีเอ จำกัด (มหาชน) | - | - | - | 2 |
| อื่นๆ | - | - | 3 | 2 |
| บริษัทร่วม | | | | |
| บริษัท บลูสโคป ไลसाจท์ (ประเทศไทย) จำกัด | 17 | 9 | 17 | 9 |
| บริษัท รัญธิญะ เทคโนโลยี จำกัด | 7 | - | 7 | - |
| อื่นๆ | 1 | - | - | - |
| บุคคลหรือกิจการอื่นที่เกี่ยวข้องกัน | | | | |
| บริษัท ธนากรผลิตภัณฑน์้ำมันพืช จำกัด | 145 | 183 | - | - |
| บริษัท ลีอกซเลย์ อินเตอร์เนชั่นแนล จำกัด | 10 | 12 | - | - |
| บริษัท กรีน เนเชอรัล โปรดักส์ จำกัด | 4 | 4 | 4 | 4 |
| อื่นๆ | 5 | 5 | 3 | 4 |
| รวม | 189 | 213 | 38 | 42 |

เงินกู้ยืมจากบุคคลหรือกิจการที่เกี่ยวข้องกัน

| สำหรับปีสิ้นสุดวันที่ 31 ธันวาคม | อัตราดอกเบี้ย | | งบการเงินรวม | | งบการเงินเฉพาะกิจการ | |
|--|---------------|------|--------------|----------|----------------------|-----------|
| | 2555 | 2554 | 2555 | 2554 | 2555 | 2554 |
| | (ร้อยละต่อปี) | | (ล้านบาท) | | | |
| เงินกู้ยืมระยะสั้น | | | | | | |
| บริษัทย่อย | | | | | | |
| บริษัท ลีอกชเล็ย จ้อยท์ แอนด์ โฮลด์ จำกัด | 2.5 | 2 | - | - | 67 | 18 |
| บุคคลหรือกิจการอื่นที่เกี่ยวข้องกัน | | | | | | |
| บริษัท แอล เอลิเวเตอร์ | 5 | - | 4 | - | - | - |
| แอนด์ เอ็นจิเนียริง จำกัด | | | | | | |
| กรรมกร | 3 | 3 | 2 | 2 | - | - |
| รวม | | | 6 | 2 | 67 | 18 |

รายการเคลื่อนไหวของเงินกู้ยืมจากบุคคลหรือกิจการที่เกี่ยวข้องกันสำหรับแต่ละปีสิ้นสุดวันที่ 31 ธันวาคม 2555 และ 2554 มีดังนี้

เงินกู้ยืมจากบุคคลหรือกิจการที่เกี่ยวข้องกัน

| | งบการเงินรวม | | งบการเงินเฉพาะกิจการ | |
|--|--------------|----------|----------------------|-----------|
| | 2555 | 2554 | 2555 | 2554 |
| | (ล้านบาท) | | | |
| เงินกู้ยืมระยะสั้น | | | | |
| บริษัทย่อย | | | | |
| ณ วันที่ 1 มกราคม | - | - | 18 | - |
| เพิ่มขึ้น | - | - | 95 | 225 |
| ลดลง | - | - | (46) | (207) |
| ณ วันที่ 31 ธันวาคม | - | - | 67 | 18 |
| บุคคลหรือกิจการอื่นที่เกี่ยวข้องกัน | | | | |
| ณ วันที่ 1 มกราคม | 2 | 1 | - | - |
| เพิ่มขึ้น | 5 | 7 | - | - |
| ลดลง | (1) | (6) | - | - |
| ณ วันที่ 31 ธันวาคม | 6 | 2 | - | - |
| รวมเงินกู้ยืมระยะสั้นจากบุคคลหรือกิจการอื่นที่เกี่ยวข้องกัน | | | | |
| ณ วันที่ 1 มกราคม | 2 | 1 | 18 | - |
| เพิ่มขึ้น | 5 | 7 | 95 | 225 |
| ลดลง | (1) | (6) | (46) | (207) |
| ณ วันที่ 31 ธันวาคม | 6 | 2 | 67 | 18 |

สัญญาสำคัญกับบุคคลหรือกิจการที่เกี่ยวข้องกัน

บริษัทย่อยแห่งหนึ่งได้ทำสัญญาให้บริการทางด้านเทคนิคกับกิจการที่เกี่ยวข้องกันในต่างประเทศแห่งหนึ่ง โดยบริษัทย่อย จะได้รับการบริการ ข้อมูล เทคโนโลยี และความรู้ทางด้านวิชาการเกี่ยวกับการดำเนินงานรักษาความปลอดภัย ทำอากาศยาน สัญญานี้จะสิ้นสุดลงเมื่อคู่สัญญาทั้งสองฝ่ายตกลงยกเลิกสัญญาเป็นลายลักษณ์อักษรหรือเมื่อสัญญา กับบริษัท ทำอากาศยานไทย จำกัด (มหาชน) ได้สิ้นสุดลงหรือถูกเพิกถอน บริษัทย่อยผูกพันที่จะจ่ายค่าบริการในอัตรา ร้อยละตามที่กำหนดไว้ในสัญญา

6 เงินสดและรายการเทียบเท่าเงินสด

| สำหรับปีสิ้นสุดวันที่ 31 ธันวาคม | งบการเงินรวม | | งบการเงินเฉพาะกิจการ | |
|--|--------------|------------|----------------------|------------|
| | 2555 | 2554 | 2555 | 2554 |
| | (ล้านบาท) | | | |
| เงินสดในมือและเงินฝากประเภทกระแสรายวัน | 51 | 128 | 10 | 35 |
| เงินฝากธนาคารประเภทออมทรัพย์ | 456 | 516 | 1 | 208 |
| เงินลงทุนระยะสั้นที่มีสภาพคล่องสูง | 51 | 332 | 50 | 1 |
| รวม | 558 | 976 | 61 | 244 |

เงินลงทุนระยะสั้นที่มีสภาพคล่องสูงประกอบด้วย ตัวสัญญาเงินฝาก เงินฝากประจำธนาคาร และอื่น ๆ

เงินสดและรายการเทียบเท่าเงินสดทั้งหมดของกลุ่มบริษัทและบริษัท ณ วันที่ 31 ธันวาคม 2555 และ 2554 จัดตามประเภทสกุลเงินตราได้ดังนี้

| สำหรับปีสิ้นสุดวันที่ 31 ธันวาคม | งบการเงินรวม | | งบการเงินเฉพาะกิจการ | |
|----------------------------------|--------------|------------|----------------------|------------|
| | 2555 | 2554 | 2555 | 2554 |
| | (ล้านบาท) | | | |
| สกุลเงินบาท | 530 | 974 | 54 | 242 |
| สกุลเงินเหรียญสหรัฐอเมริกา | 28 | 2 | 7 | 2 |
| รวม | 558 | 976 | 61 | 244 |

7 เงินฝากที่ติดภาระกำกับ

เงินฝากประจำและตัวสัญญาใช้เงินสถาบันการเงินบางส่วนทั้งระยะสั้น (แสดงรวมอยู่ในเงินลงทุนชั่วคราว) และระยะยาว (แสดงรวมอยู่ในสินทรัพย์ไม่หมุนเวียนอื่น) ใช้เป็นหลักประกันต่อธนาคารสำหรับการปฏิบัติตามเงื่อนไขของงานโครงการ ต่าง ๆ ณ วันที่ 31 ธันวาคม 2555 สำหรับกลุ่มบริษัทมีจำนวนเงิน 29 ล้านบาท (31 ธันวาคม 2554: 27 ล้านบาท)

8 ลูกหนี้การค้าและอื่นๆ

| สำหรับปีสิ้นสุดวันที่ 31 ธันวาคม | หมายเหตุ | งบการเงินรวม | | งบการเงินเฉพาะกิจการ | |
|----------------------------------|----------|--------------|--------------|----------------------|------------|
| | | 2555 | 2554 | 2555 | 2554 |
| | | (ล้านบาท) | | | |
| บุคคลหรือกิจการที่เกี่ยวข้องกัน | 5 | 207 | 200 | 248 | 250 |
| บุคคลหรือกิจการอื่น ๆ | | 2,054 | 2,361 | 580 | 731 |
| รวม | | 2,261 | 2,561 | 828 | 981 |
| หัก ค่าเผื่อหนี้สงสัยจะสูญ | | (376) | (353) | (252) | (227) |
| สุทธิ | | 1,885 | 2,208 | 576 | 754 |
| หนี้สูญและหนี้สงสัยจะสูญสำหรับปี | | 24 | 29 | 25 | 25 |

การวิเคราะห์อายุของลูกหนี้การค้าและอื่น ๆ มีดังนี้

| สำหรับปีสิ้นสุดวันที่ 31 ธันวาคม | งบการเงินรวม | | งบการเงินเฉพาะกิจการ | |
|--|--------------|--------------|----------------------|------------|
| | 2555 | 2554 | 2555 | 2554 |
| | (ล้านบาท) | | | |
| บุคคลหรือกิจการที่เกี่ยวข้องกัน | | | | |
| ยังไม่ครบกำหนดชำระ | 4 | 23 | 41 | 30 |
| เกินวันครบกำหนดชำระ : | | | | |
| น้อยกว่า 3 เดือน | 6 | 6 | 12 | 12 |
| 3 - 6 เดือน | 7 | 6 | 7 | 46 |
| 6 - 12 เดือน | 13 | 11 | 13 | 12 |
| มากกว่า 12 เดือน | 177 | 154 | 175 | 150 |
| รวม | 207 | 200 | 248 | 250 |
| หัก ค่าเผื่อหนี้สงสัยจะสูญ | (197) | (167) | (194) | (167) |
| สุทธิ | 10 | 33 | 54 | 83 |
| บุคคลหรือกิจการอื่นๆ | | | | |
| ยังไม่ครบกำหนดชำระ | 1,098 | 1,131 | 315 | 410 |
| เกินวันครบกำหนดชำระ : | | | | |
| น้อยกว่า 3 เดือน | 646 | 926 | 174 | 225 |
| 3 - 6 เดือน | 49 | 48 | 7 | 10 |
| 6 - 12 เดือน | 51 | 47 | 28 | 16 |
| มากกว่า 12 เดือน | 210 | 209 | 56 | 70 |
| รวม | 2,054 | 2,361 | 580 | 731 |
| หัก ค่าเผื่อหนี้สงสัยจะสูญ | (179) | (186) | (58) | (60) |
| สุทธิ | 1,875 | 2,175 | 522 | 671 |
| รวม | 1,885 | 2,208 | 576 | 754 |

ในยอดลูกหนี้การค้าและอื่น ๆ ของบุคคลหรือกิจการอื่นๆ ณ วันที่ 31 ธันวาคม 2555 และ 2554 ที่มีระยะเวลาค้างชำระตั้งแต่ 6 เดือนขึ้นไป ได้รวมยอดค้างชำระจากหน่วยงานราชการและรัฐวิสาหกิจ ซึ่งสรุปได้ดังนี้

| สำหรับปีสิ้นสุดวันที่ 31 ธันวาคม | งบการเงินรวม | | งบการเงินเฉพาะกิจการ | |
|----------------------------------|--------------|-----------|----------------------|-----------|
| | 2555 | 2554 | 2555 | 2554 |
| | (ล้านบาท) | | | |
| 6 - 12 เดือน | 45 | 26 | 25 | 16 |
| มากกว่า 12 เดือน | 44 | 14 | 10 | 9 |
| รวม | 89 | 40 | 35 | 25 |

ยอดลูกหนี้การค้าและอื่น ๆ ณ วันที่ 31 ธันวาคม 2555 และ 2554 จัดตามประเภทสกุลเงินตราได้ดังนี้

| สำหรับปีสิ้นสุดวันที่ 31 ธันวาคม | งบการเงินรวม | | งบการเงินเฉพาะกิจการ | |
|----------------------------------|--------------|--------------|----------------------|------------|
| | 2555 | 2554 | 2555 | 2554 |
| | (ล้านบาท) | | | |
| สกุลเงินบาท | 2,252 | 2,522 | 819 | 942 |
| สกุลเงินเหรียญสหรัฐ | 9 | 36 | 9 | 36 |
| สกุลเงินยูโร | - | 3 | - | 3 |
| รวม | 2,261 | 2,561 | 828 | 981 |

9 เงินให้กู้ยืมระยะสั้นแก่บุคคลหรือกิจการอื่น

| สำหรับปีสิ้นสุดวันที่ 31 ธันวาคม | อัตราดอกเบี้ย | | งบการเงินรวม | | งบการเงินเฉพาะกิจการ | |
|----------------------------------|---------------|------|--------------|------------|----------------------|----------|
| | 2555 | 2554 | 2555 | 2554 | 2555 | 2554 |
| | (ร้อยละต่อปี) | | (ล้านบาท) | | | |
| บริษัทย่อยเดิม | 3 | 3 | 98 | 98 | - | - |
| กิจการอื่น | 5 | 5 | 10 | 10 | - | - |
| รวม | | | 108 | 108 | - | - |
| หัก ค่าเผื่อหนี้สงสัยจะสูญ | | | (98) | (98) | - | - |
| สุทธิ | | | 10 | 10 | - | - |

รายการเคลื่อนไหวของเงินให้กู้ยืมระยะสั้นแก่บุคคลหรือกิจการอื่นสำหรับปีสิ้นสุดวันที่ 31 ธันวาคม 2555 และ 2554 มีดังนี้

| | งบการเงินรวม | | งบการเงินเฉพาะกิจการ | |
|----------------------------|--------------|-----------|----------------------|----------|
| | 2555 | 2554 | 2555 | 2554 |
| | (ล้านบาท) | | | |
| ระยะสั้น | | | | |
| กิจการอื่น | | | | |
| ณ วันที่ 1 มกราคม | 10 | 11 | - | - |
| ลดลง | - | (1) | - | - |
| ณ วันที่ 31 ธันวาคม | 10 | 10 | - | - |

เงินให้กู้ยืมระยะสั้นแก่บุคคลหรือกิจการอื่นทั้งหมดของกลุ่มบริษัทและบริษัท ณ วันที่ 31 ธันวาคม 2555 และ 2554 เป็นสกุลเงินบาท

10 สินค้ำกวางเหลือ

| สำหรับปีสิ้นสุดวันที่ 31 ธันวาคม | งบการเงินรวม | | งบการเงินเฉพาะกิจการ | |
|--------------------------------------|--------------|--------------|----------------------|------------|
| | 2555 | 2554 | 2555 | 2554 |
| | (ล้านบาท) | | | |
| สินค้าสำเร็จรูป | 590 | 500 | 267 | 203 |
| อุปกรณ์งานโครงการและโครงการระหว่างทำ | 675 | 828 | 106 | 87 |
| สินค้าระหว่างทาง | 14 | 31 | 13 | 22 |
| รวม | 1,279 | 1,359 | 386 | 312 |
| หัก ค่าเผื่อมูลค่าสินค้าลดลง | (46) | (43) | (28) | (26) |
| สุทธิ | 1,233 | 1,316 | 358 | 286 |

11 สินทรัพย์หมุนเวียนอื่น

| สำหรับปีสิ้นสุดวันที่ 31 ธันวาคม | งบการเงินรวม | | งบการเงินเฉพาะกิจการ | |
|----------------------------------|--------------|------------|----------------------|------------|
| | 2555 | 2554 | 2555 | 2554 |
| | (ล้านบาท) | | | |
| ภาษีมูลค่าเพิ่ม | 156 | 125 | - | 1 |
| ลูกหนี้ค่าส่งเสริมการขาย | 88 | 96 | - | - |
| ค่าใช้จ่ายจ่ายล่วงหน้า | 30 | 35 | 6 | 5 |
| เงินจ่ายล่วงหน้าแก่พนักงาน | 26 | 21 | 6 | 9 |
| รายได้ค้างรับ | 17 | 13 | 15 | 11 |
| เงินมัดจำ | 5 | 10 | - | - |
| ลูกหนี้บริษัทประกันภัย | 1 | 93 | 1 | 93 |
| อื่นๆ | 34 | 22 | 13 | 12 |
| รวม | 357 | 415 | 41 | 131 |

12 เงินลงทุนในบริษัทย่อย

| | งบการเงินเฉพาะกิจการ | |
|---|----------------------|--------------|
| | 2555 | 2554 |
| | (ล้านบาท) | |
| ณ วันที่ 1 มกราคม | 1,742 | 1,699 |
| ซื้อ/เพิ่มขึ้น | 30 | 43 |
| ตัดจำหน่ายเงินลงทุนซึ่งได้ตั้งสำรองไว้เต็มจำนวนแล้ว | | |
| เงินลงทุน - ราคาทุน | - | (3) |
| ค่าเผื่อการด้อยค่า | - | 3 |
| ลดลง | (1) | - |
| ณ วันที่ 31 ธันวาคม | 1,771 | 1,742 |

เงินลงทุนในบริษัทย่อย ณ วันที่ 31 ธันวาคม 2555 และ 2554 และเงินปันผลรับสำหรับแต่ละปี มีดังนี้

| งบการเงินเฉพาะกิจการ | | | | | | | | | | |
|---|------------------------|------|--------------|--------------|-------------|-------------|------------------|--------------|--------------|------------|
| บริษัทย่อย | สัดส่วนความเป็นเจ้าของ | | หุ้นชำระแล้ว | | การด้อยค่า | | รักษาทุน - สุทธิ | | เงินปันผลรับ | |
| | 2555 | 2554 | 2555 | 2554 | 2555 | 2554 | 2555 | 2554 | 2555 | 2554 |
| | (ร้อยละ) | | (ล้านบาท) | | | | | | | |
| บริษัทย่อย | | | | | | | | | | |
| บริษัท ลีอกซเลย์ ไวร์เลส จำกัด | 99 | 99 | 100 | 100 | - | 100 | 100 | 100 | 300 | 40 |
| บริษัท ดาต้า มายนิ่ง จำกัด | 99 | 99 | 8 | 8 | - | 8 | 8 | 8 | - | - |
| บริษัท ลีอกซบิท จำกัด (มหาชน) | 99 | 99 | 375 | 401 | - | 401 | 401 | 401 | 40 | 50 |
| บริษัท ลีอกซเลย์ จีอาร์ท แอนด์ โกลด์ จำกัด | 99 | 99 | 1,000 | 1,000 | - | 1,000 | 1,000 | 1,000 | 179 | 246 |
| บริษัท ลีอกซเลย์ โมบาย จำกัด | 99 | 99 | 20 | 5 | - | 20 | 20 | 5 | - | - |
| บริษัท แอล ฟูโตไซคลูนิค จำกัด | 99 | - | 10 | - | - | 10 | - | - | - | - |
| บริษัท ลีอกซเลย์ อินเทอร์เน็ต (ทวางใจ) จำกัด | 99 | - | 0.10 | - | - | 3 | - | - | - | - |
| | | | ดอลลาร์สหรัฐ | | | | | | | |
| บริษัท แอล กรีนเทคชั่น จำกัด | 99 | - | 2.5 | - | - | 2 | - | - | - | - |
| บริษัท เอเชีย ไซเคียวริตี้ เมเนจเม้นท์ จำกัด | 69 | 69 | 100 | 70 | - | 70 | 70 | 70 | - | - |
| บริษัท ลีอกซเลย์ พร็อพเพอร์ตี้ ดีเวลลอปเม้นท์ จำกัด | 66 | 66 | 133 | 91 | - | 91 | 91 | 91 | 2 | 1 |
| บริษัท พาร์ทิเทน (ประเทศไทย) จำกัด | 64 | 64 | 25 | 16 | - | 16 | 16 | 16 | 1 | - |
| บริษัท การค้าลาว จำกัด | 62 | 67 | 4,135 | 20 | (6) | (6) | 13 | 14 | - | - |
| บริษัท แอล ฟอรัช 1 จำกัด | 60 | 60 | 20 | 12 | - | 12 | 12 | 12 | - | - |
| บริษัท ลีอกซเลย์ โกลบอล จำกัด | 51 | 51 | 99 | 50 | (50) | (50) | - | - | - | - |
| บริษัท ลีอกซเลย์ เทรดิง จำกัด | 50 | 50 | 50 | 25 | - | 25 | 25 | 25 | 5 | 5 |
| บริษัท จาโก จำกัด | - | 99 | - | 330 | - | - | - | - | - | - |
| | | | 1,827 | 1,798 | (56) | (56) | 1,771 | 1,742 | 527 | 342 |

13 เงินลงทุนในกิจการที่ควบคุมร่วมกันและบริษัทร่วม

| | งบการเงินรวม | | งบการเงินเฉพาะกิจการ | |
|---------------------------------|--------------|--------------|----------------------|--------------|
| | 2555 | 2554 | 2555 | 2554 |
| | (ล้านบาท) | | | |
| กิจการที่ควบคุมร่วมกัน | | | | |
| ณ วันที่ 1 มกราคม | 15 | 9 | - | - |
| ส่วนแบ่งขาดทุนสุทธิจากเงินลงทุน | (8) | (4) | - | - |
| ซื้อเงินลงทุน | 25 | 10 | - | - |
| ณ วันที่ 31 ธันวาคม | 32 | 15 | - | - |
| บริษัทร่วม | | | | |
| ณ วันที่ 1 มกราคม | 3,281 | 3,248 | 1,197 | 1,199 |
| ส่วนแบ่งกำไรสุทธิจากเงินลงทุน | 709 | 380 | - | - |
| ซื้อเงินลงทุน | 12 | - | 12 | - |
| รายได้เงินปันผล | (368) | (338) | - | - |
| ลดลง | - | (9) | - | (2) |
| ณ วันที่ 31 ธันวาคม | 3,634 | 3,281 | 1,209 | 1,197 |
| รวม | | | | |
| ณ วันที่ 1 มกราคม | 3,296 | 3,257 | 1,197 | 1,199 |
| ส่วนแบ่งกำไรสุทธิจากเงินลงทุน | 701 | 376 | - | - |
| ซื้อเงินลงทุน | 37 | 10 | 12 | - |
| รายได้เงินปันผล | (368) | (338) | - | - |
| ลดลง | - | (9) | - | (2) |
| ณ วันที่ 31 ธันวาคม | 3,666 | 3,296 | 1,209 | 1,197 |

เงินลงทุนในกิจการที่ควบคุมร่วมกันและบริษัทร่วมถือตามงบการเงินที่ได้ตรวจสอบแล้ว ณ วันที่ 31 ธันวาคม 2555 และ 2554 ยกเว้นดังต่อไปนี้

- บริษัท บลูสโคป โลสจัท (ประเทศไทย) จำกัด และบริษัท บลูสโคป สตีล (ประเทศไทย) จำกัด ซึ่งมีรอบระยะเวลาบัญชีสิ้นสุดวันที่ 30 มิถุนายน เงินลงทุนในบริษัทร่วมเหล่านั้นบันทึกบัญชีโดยใช้ข้อมูลจากงบการเงินของบริษัทร่วมเหล่านั้นสำหรับแต่ละปีสิ้นสุดวันที่ 30 มิถุนายน 2555 และ 2554 ซึ่งได้ตรวจสอบโดยผู้สอบบัญชีอื่นซึ่งเป็นผู้สอบบัญชีที่ผ่านการเห็นชอบจากสำนักงานกำกับหลักทรัพย์และตลาดหลักทรัพย์แห่งประเทศไทย และงบการเงินสำหรับแต่ละงวดหกเดือนสิ้นสุดวันที่ 31 ธันวาคม 2555 และ 2554 ซึ่งได้สอบทานแล้วแต่ยังมีได้ตรวจสอบโดยผู้สอบบัญชี มูลค่าตามวิธีส่วนได้เสียของเงินลงทุนในบริษัทดังกล่าวในงบการเงินรวม ณ วันที่ 31 ธันวาคม 2555 และ 2554 มีจำนวน 2,062 ล้านบาท และ 1,873 ล้านบาท ตามลำดับ และส่วนแบ่งกำไรตามวิธีส่วนได้เสียของบริษัทร่วมเหล่านั้นสำหรับแต่ละงวดหกเดือนสิ้นสุดวันที่ 31 ธันวาคม 2555 และ 2554 มีจำนวน 187 ล้านบาท และ 53 ล้านบาท ตามลำดับ และมูลค่าตามบัญชีของเงินลงทุนในบริษัทร่วมดังกล่าวในงบการเงินเฉพาะของกิจการ ณ วันที่ 31 ธันวาคม 2555 และ 2554 มีจำนวน 950 ล้านบาท

ปี 2555

ในเดือนเมษายน 2555 บริษัทได้ซื้อหุ้นร้อยละ 30 ในบริษัท ฐฤทธิยะ เทคโนโลยี จำกัด จำนวน 12 ล้านบาท บริษัทดังกล่าวจดทะเบียนในประเทศไทยและประกอบกิจการเกี่ยวกับการบริหารจัดการน้ำประปา และระบบน้ำเพื่อการอุตสาหกรรม โดยมีทุนจดทะเบียนและเรียกชำระแล้วทั้งจำนวน 4 ล้านบาท บริษัทได้บันทึกเงินลงทุนดังกล่าวเป็นบริษัทร่วม

ในเดือนธันวาคม 2555 บริษัทย่อยแห่งหนึ่งได้ลงทุนร้อยละ 50 ในบริษัท ล็อกซ์เลย์ แอนด์ เอไอที โฮลดิ้ง จำกัด จำนวน 25 ล้านบาท บริษัทดังกล่าวประกอบธุรกิจร่วมลงทุนเพื่อขยายธุรกิจในอนาคตเกี่ยวกับเทคโนโลยีสารสนเทศ การสื่อสาร และระบบโครงข่ายโทรคมนาคมในกลุ่มประเทศประชาคมเศรษฐกิจอาเซียน โดยมีทุนจดทะเบียนจำนวน 200 ล้านบาท และทุนชำระแล้วจำนวน 50 ล้านบาท กลุ่มบริษัทมีสิทธิออกเสียงในบริษัทดังกล่าวร้อยละ 50 และได้บันทึกเงินลงทุนดังกล่าวเป็นเงินลงทุนในกิจการที่ควบคุมร่วมกัน กลุ่มบริษัทได้รับรู้ส่วนได้เสียในกิจการที่ควบคุมร่วมกันด้วยวิธีส่วนได้เสีย ซึ่งเป็นทางเลือกจากวิธีรวมตามสัดส่วนตามมาตรฐานการบัญชี ฉบับที่ 31 (ปรับปรุง 2552) เรื่อง ส่วนได้เสียในการร่วมค้า

เงินลงทุนในกิจการที่ควบคุมร่วมกันและบริษัทร่วม ณ วันที่ 31 ธันวาคม 2555 และ 2554 และเงินปันผลรับสำหรับแต่ละปี มีดังนี้

| งบการเงินรวม | | | | | | | | | | | | | | |
|--|------------------------|------|-------------|-------|--------------|--------------|-----------------|--------------|------------|------|---------------------|--------------|--------------|------------|
| | สัดส่วนความเป็นเจ้าของ | | ทุนชำระแล้ว | | วิธีราคาทุน | | วิธีส่วนได้เสีย | | การด้อยค่า | | ส่วนได้เสีย - สุทธิ | | เงินปันผลรับ | |
| | 2555 | 2554 | 2555 | 2554 | 2555 | 2554 | 2555 | 2554 | 2555 | 2554 | 2555 | 2554 | 2555 | 2554 |
| | (ร้อยละ) | | | | | | | | | | | | | |
| กิจการที่ควบคุมร่วมกัน | | | | | | | | | | | | | | |
| กิจการร่วมค้า ซีเคแอลเอ็กซ์ | 25 | 25 | - | - | - | - | 6 | 8 | - | - | 6 | 8 | - | - |
| บริษัท วิเอช เซอร์วิสเซส (ไทย) จำกัด | 50 | 50 | 20 | 20 | 10 | 10 | 1 | 7 | - | - | 1 | 7 | - | - |
| บริษัท ล็อกซเลย์ แอนด์ เอไอที โซลูชั่น จำกัด | 50 | - | 50 | - | 25 | - | 25 | - | - | - | 25 | - | - | - |
| | | | | | 35 | 10 | 32 | 15 | - | - | 32 | 15 | - | - |
| บริษัทร่วม | | | | | | | | | | | | | | |
| บริษัท โอเรียลทิล โพลล์ จำกัด | 50 | 50 | 150 | 150 | 84 | 84 | 119 | 141 | - | - | 119 | 141 | 20 | 5 |
| บริษัท แอล โยดาร์ 1 จำกัด | 45 | 45 | 220 | 220 | 99 | 99 | 109 | 84 | - | - | 109 | 84 | 4 | - |
| บริษัท ไทยเฟเบอร์ออปติคัล จำกัด | 40 | 40 | 100 | 100 | 40 | 40 | 156 | 147 | - | - | 156 | 147 | 5 | - |
| บริษัท บีที - คาสตรอล (ประเทศไทย) จำกัด | 40 | 40 | 49 | 49 | 20 | 20 | 1,061 | 929 | - | - | 1,061 | 929 | 188 | 200 |
| บริษัท ล็อกซเลย์ จีเทค เทคโนโลยี จำกัด | 35 | 35 | 300 | 300 | 105 | 105 | - | - | - | - | - | - | - | - |
| บริษัท การ์ดไฟร์ จำกัด | 30 | 30 | 20 | 20 | 6 | 6 | 70 | 66 | - | - | 70 | 66 | 12 | - |
| บริษัท อีคาร์ทสตูดิโอ จำกัด | 30 | 30 | 3 | 3 | 8 | 8 | 5 | 5 | - | (5) | 5 | - | - | - |
| บริษัท ธิเบ็ญชะ เทคโนโลยี จำกัด | 30 | - | 4 | - | 12 | - | 10 | - | - | - | 10 | - | - | - |
| บริษัท โอบาย อินโนเวชั่น จำกัด | 27 | 27 | 184 | 184 | 50 | 50 | 17 | 16 | - | - | 17 | 16 | - | - |
| บริษัท โฟเทโก้ (ประเทศไทย) จำกัด | 26 | 26 | 10 | 10 | 3 | 3 | 24 | 23 | - | - | 24 | 23 | 14 | 8 |
| บริษัท บลูสโคป ไคสจาร์ (ประเทศไทย) จำกัด | 25 | 25 | 600 | 600 | 150 | 150 | 298 | 265 | - | - | 298 | 265 | - | - |
| บริษัท บลูสโคป สตัส (ประเทศไทย) จำกัด | 25 | 25 | 5,000 | 5,000 | 800 | 800 | 1,764 | 1,608 | - | - | 1,764 | 1,608 | 125 | 125 |
| บริษัท เอ็มไอเดีย จำกัด | 25 | 25 | 61 | 61 | 15 | 15 | 1 | 2 | - | - | 1 | 2 | - | - |
| | | | | | 1,392 | 1,380 | 3,634 | 3,286 | - | (5) | 3,634 | 3,281 | 368 | 338 |
| รวม | | | | | 1,427 | 1,390 | 3,666 | 3,301 | - | (5) | 3,666 | 3,296 | 368 | 338 |

| งบการเงินเฉพาะกิจการ | | | | | | | | | | | | |
|--|----------------------------|-------|-------------|---------|--------------|---------|-------------|-------------|--------------------|--------------|--------------|------------|
| | สัดส่วนความ เป็นเจ้าของ | | ทุนชำระแล้ว | | กำไรขาดทุน | | การด้อยค่า | | กำไรขาดทุน - สุทธิ | | เงินปันผลรับ | |
| | 2555 | 2554 | 2555 | 2554 | 2555 | 2554 | 2555 | 2554 | 2555 | 2554 | 2555 | 2554 |
| | (ร้อยละ) | | | | | | | | | | | |
| กิจการที่ควบคุมร่วมกัน | | | | | | | | | | | | |
| กิจการร่วมค้า ซีเคแอลเอ็กซ์ | 25 | - | - | - | - | - | - | - | - | - | - | - |
| บริษัทร่วม | | | | | | | | | | | | |
| บริษัท โอเรียลทัล โพสท์ จำกัด | 50 | 150 | 150 | ล้านบาท | 84 | ล้านบาท | - | - | 84 | 84 | 20 | 5 |
| บริษัท แอลโซลาร์ 1 จำกัด | 45 | 220 | 220 | ล้านบาท | 99 | ล้านบาท | - | - | 99 | 99 | 5 | - |
| บริษัท ไทยไฟเบอร์ออปติกส์ จำกัด | 40 | 100 | 100 | ล้านบาท | 40 | ล้านบาท | - | - | 40 | 40 | 5 | - |
| บริษัท การ์ดไฟร์ จำกัด | 30 | 20 | 20 | ล้านบาท | 6 | ล้านบาท | - | - | 6 | 6 | 12 | - |
| บริษัท วิทยุยะ เทคโนโลยี จำกัด | 30 | 4 | 4 | ล้านบาท | 12 | - | - | - | 12 | - | - | - |
| บริษัท โมบาย อินโนเวชั่น จำกัด | 27 | 184 | 184 | ล้านบาท | 50 | ล้านบาท | (35) | (35) | 15 | 15 | - | - |
| บริษัท ไฟโซโก้ (ประเทศไทย) จำกัด | 26 | 10 | 10 | ล้านบาท | 3 | ล้านบาท | - | - | 3 | 3 | 14 | 8 |
| บริษัท บลูสโคป ไลลาจท์ (ประเทศไทย) จำกัด | 25 | 600 | 600 | ล้านบาท | 150 | ล้านบาท | - | - | 150 | 150 | - | - |
| บริษัท บลูสโคป สติล (ประเทศไทย) จำกัด | 25 | 5,000 | 5,000 | ล้านบาท | 800 | ล้านบาท | - | - | 800 | 800 | 125 | 125 |
| บริษัท ลีอกเซลีย์ ซีเท็ค เทคโนโลยี จำกัด | 18 | 300 | 300 | ล้านบาท | 55 | ล้านบาท | (55) | (55) | - | - | - | - |
| รวม | | | | | | | | | | | | |
| | 1,299 | | (90) | | 1,287 | | (90) | (90) | 1,209 | 1,197 | 181 | 138 |
| | 1,299 | | (90) | | 1,287 | | (90) | (90) | 1,209 | 1,197 | 181 | 138 |

เงินลงทุนในโครงการจำหน่ายสลากแบบเลขท้าย 3 ตัว และ 2 ตัว ด้วยเครื่องจำหน่ายสลาก

บริษัท ล็อกซเลย์ จีทีเค เทคโนโลยี จำกัด ซึ่งเป็นบริษัทร่วมของบริษัทได้ทำสัญญาจ้างให้บริการระบบเกมสลากแก่สำนักงานสลากกินแบ่งรัฐบาลของประเทศไทยเมื่อวันที่ 29 กรกฎาคม 2548 ตามเงื่อนไขของสัญญาดังกล่าว บริษัทร่วมต้องดำเนินการให้สามารถเริ่มจำหน่ายสลากด้วยเครื่องได้ภายในเจ็ดเดือนนับจากวันลงนามในสัญญา อย่างไรก็ตามวันที่เริ่มจำหน่ายสลากจำเป็นต้องเลื่อนออกไปอีกระยะเวลาหนึ่ง เมื่อวันที่ 28 พฤษภาคม 2551 บริษัทร่วมได้รับหนังสือจากสำนักงานสลากกินแบ่งรัฐบาลแจ้งให้บริษัทร่วมดำเนินการตามโครงการเพื่อให้สามารถเริ่มจำหน่ายสลากได้อย่างช้าภายในวันที่ 16 กันยายน 2551 และเมื่อวันที่ 18 สิงหาคม 2551 บริษัทร่วมได้รับหนังสือจากสำนักงานสลากกินแบ่งรัฐบาลเพื่อรับทราบผลการตรวจการจ้างการติดตั้งระบบเกมสลากและเครื่องจำหน่ายสลาก และอนุมัติให้บริษัทร่วมติดตั้งเครื่องจำหน่ายสลากบางส่วนตามสัญญา (จำนวน 6,761 เครื่อง) ต่อมาเมื่อวันที่ 7 พฤศจิกายน 2551 บริษัทร่วมได้มีหนังสือถึงสำนักงานสลากกินแบ่งรัฐบาล ขอให้สำนักงานสลากกินแบ่งรัฐบาลปฏิบัติตามสัญญาดำเนินการให้มีการจำหน่ายสลากและชำระค่าเสียหายให้แก่บริษัทร่วมซึ่งได้ลงทุนไปแล้วกว่า 2 พันล้านบาท ภายใน 30 วัน หากสำนักงานสลากกินแบ่งรัฐบาลยังไม่ดำเนินการดังกล่าว บริษัทร่วมอาจดำเนินการตามกฎหมายตามที่เห็นสมควร และเมื่อวันที่ 24 ธันวาคม 2551 สำนักงานสลากกินแบ่งรัฐบาลได้ทำหนังสือชี้แจงผลการพิจารณาขอความเป็นธรรมให้ดำเนินการจำหน่ายสลากแบบเลขท้าย 3 ตัว และ 2 ตัว ด้วยเครื่องจำหน่ายสลากว่าคณะกรรมการสลากกินแบ่งรัฐบาลมีมติเห็นด้วยกับโครงการดังกล่าว และได้นำเสนอไปยังกระทรวงการคลัง

ในเดือนเมษายน 2552 บริษัทร่วมได้ทำหนังสือเร่งรัดให้สำนักงานสลากกินแบ่งรัฐบาลปฏิบัติตามสัญญาดังกล่าวแล้ว อย่างไรก็ตาม คณะกรรมการสลากกินแบ่งรัฐบาลได้มีมติให้สำนักงานสลากกินแบ่งรัฐบาลศึกษาเพิ่มเติมเกี่ยวกับข้อกำหนดและผลกระทบทางสังคม ซึ่งผลสำรวจความเห็นของประชาชนกลุ่มตัวอย่างให้การสนับสนุนการจำหน่ายสลากด้วยเครื่องมากกว่าร้อยละ 50 และในเดือนสิงหาคม 2552 สำนักงานคณะกรรมการกฤษฎีกาได้ตอบข้อหารือของสำนักงานสลากกินแบ่งรัฐบาลในประเด็นกรณีการจำหน่ายสลากกินแบ่งรัฐบาลแบบ 3 ตัวและ 2 ตัวด้วยเครื่องจำหน่ายสลากว่า สำนักงานสลากกินแบ่งรัฐบาลสามารถกระทำได้ตามพระราชบัญญัติสำนักงานสลากกินแบ่งรัฐบาล พ.ศ. 2517 และบริษัทร่วมได้รับหนังสือจากสำนักงานสลากกินแบ่งรัฐบาลลงวันที่ 14 ธันวาคม 2552 แจ้งว่า เมื่อวันที่ 4 ธันวาคม 2552 คณะกรรมการสลากกินแบ่งรัฐบาลได้มีมติเห็นชอบในหลักการให้สำนักงานสลากกินแบ่งรัฐบาล ออกสลาก 3 ตัว และ 2 ตัว ด้วยเครื่องจำหน่ายและให้ไปกำหนดแนวทางวิธีการดำเนินการให้แล้วเสร็จภายใน 90 วัน แล้วเสนอให้คณะกรรมการสลากกินแบ่งรัฐบาลทราบเพื่อรายงานคณะรัฐมนตรีทราบต่อไป

ในเดือนมกราคม 2553 นายกรัฐมนตรีได้แต่งตั้งคณะกรรมการตรวจสอบและพิจารณาข้อเท็จจริง และกฎหมายที่เกี่ยวข้องกรณีโครงการจำหน่ายรางวัลเลขท้าย 3 ตัว 2 ตัว ด้วยเครื่องจำหน่ายอัตโนมัติหรือห่วยออนไลน์ เพื่อตรวจสอบและพิจารณาข้อเท็จจริง ทางเลือก และกฎหมายที่เกี่ยวข้องกรณีโครงการจำหน่ายรางวัลเลขท้าย 3 ตัว 2 ตัว ด้วยเครื่องจำหน่ายอัตโนมัติหรือห่วยออนไลน์ภายใน 30 วัน และบริษัทร่วมยังได้รับหนังสือจากสำนักงานสลากกินแบ่งรัฐบาลลงวันที่ 15 มกราคม 2553 แจ้งว่า เมื่อวันที่ 5 มกราคม 2553 คณะกรรมการสลากกินแบ่งรัฐบาลได้มีมติเห็นชอบให้สำนักงานสลากกินแบ่งรัฐบาลชะลอการดำเนินการตามมติคณะกรรมการสลากกินแบ่งรัฐบาล เมื่อวันที่ 4 ธันวาคม 2552 ไว้ก่อน โดยให้รอผลการดำเนินการของคณะกรรมการที่นายกรัฐมนตรีแต่งตั้งให้ได้ข้อยุติ แล้วนำเสนอคณะกรรมการสลากกินแบ่งรัฐบาลได้พิจารณาว่าจะให้มีการดำเนินการอย่างไรต่อไป เมื่อวันที่ 30 มีนาคม 2553 บริษัทร่วมได้ส่งหนังสือถึงสำนักงานสลากกินแบ่งรัฐบาลเรื่อง ขอให้ปฏิบัติตามสัญญา และชำระค่าเสียหายอันเนื่องมาจากการผิดสัญญา โดยบริษัทร่วมได้ขอให้สำนักงานสลากกินแบ่งรัฐบาลเร่งรีบดำเนินการตามสัญญาและให้เริ่มดำเนินการจำหน่ายสลากและชำระค่าเสียหายจากการล่าช้าผิดสัญญาจนกว่าสำนักงานสลากกินแบ่งรัฐบาลจะได้ดำเนินการตามสัญญาพร้อมด้วยดอกเบี้ยให้แก่บริษัทร่วมภายในระยะเวลา 30 วันนับแต่วันที่ได้รับหนังสือนี้ มิฉะนั้นบริษัทร่วมมีความจำเป็นต้องดำเนินการมาตรการทางกฎหมายและมาตรการอื่นๆ ที่จำเป็น เพื่อคุ้มครองและบังคับตามสิทธิของบริษัทร่วมต่อไป และต่อมาบริษัทร่วมได้รับหนังสือจากสำนักงานสลากกินแบ่งรัฐบาลลงวันที่ 9 มิถุนายน 2553 แจ้งว่า สำนักงานสลากกินแบ่งรัฐบาลเป็นหน่วยงานของรัฐบาล การดำเนินกิจการต้องอยู่ภายใต้พระราชบัญญัติสำนักงานสลากกินแบ่งรัฐบาล พ.ศ. 2517 จึงต้องปฏิบัติตามมติคณะรัฐมนตรีและคำสั่งของรัฐมนตรีโดยเคร่งครัด สำนักงานสลากกินแบ่งรัฐบาลมีความเห็นใจต่อผลกระทบที่เกิดขึ้นกับบริษัทร่วม อย่างไรก็ตาม สำนักงานสลากกินแบ่งรัฐบาลได้นำเสนอข้อเท็จจริงทั้งหมดให้ผู้มีอำนาจตามพระราชบัญญัติสำนักงานสลากกินแบ่งรัฐบาลวินิจฉัยสั่งการแล้ว หากมีข้อยุติที่ชัดเจนแน่นอนจะได้แจ้งให้ทราบต่อไป และหวังเป็นอย่างยิ่งว่าข้อขัดแย้งหรือการดำเนินการใดๆ ที่ยังไม่ได้ข้อยุติคงจะได้รับการคลี่คลายในอนาคตอันใกล้นี้ และตามความเห็นของที่ปรึกษาทางกฎหมายบริษัทร่วมสามารถเรียกค่าชดเชยทั้งหมดที่เกิดขึ้น ในกรณีที่บริษัทร่วมดำเนินคดีตามกฎหมายกับสำนักงานสลากกินแบ่งรัฐบาลเพื่อให้สำนักงานสลากกินแบ่งรัฐบาลปฏิบัติตามสัญญาและชดเชยค่าใช้จ่ายทั้งหมดที่เกิดขึ้นรวมทั้งค่าเสียหายจากการปฏิบัติตามสัญญา อย่างไรก็ตาม ณ วันที่ 31 ธันวาคม 2555 และ 2554 บริษัทร่วมยังไม่ได้รับการติดต่อเพิ่มเติมอย่างเป็นทางการจากสำนักงานสลากกินแบ่งรัฐบาลถึงความคืบหน้าของโครงการดังกล่าว ทำให้ไม่สามารถกำหนดระยะเวลาการเริ่มจำหน่ายสลากได้อย่างชัดเจน ขณะนี้บริษัทร่วมได้ดำเนินการทางกฎหมายเพื่อให้สำนักงานสลากกินแบ่งรัฐบาลปฏิบัติตามสัญญา อนึ่งฐานะการเงินของบริษัทร่วมมีผลขาดทุนมากขึ้น

และต้นทุนการดำเนินงานได้เพิ่มขึ้นมากกว่าที่ประมาณการไว้ในคราวแรกที่ศึกษาขณะเริ่มต้นโครงการ บริษัทไม่สามารถประมาณการถึงผลกระทบและระยะเวลาที่จะได้รับคืนของเงินลงทุนในบริษัทร่วมดังกล่าวได้

จากเหตุการณ์ดังกล่าวข้างต้น บริษัทได้รับรู้ขาดทุนจากการด้อยค่าของเงินลงทุนในโครงการดังกล่าวข้างต้นเพิ่มเติมจนเต็มจำนวนในงบการเงินเฉพาะกิจการสำหรับปีสิ้นสุดวันที่ 31 ธันวาคม 2555 และ 2554 ตามมาตรฐานการบัญชีฉบับที่ 36 (ปรับปรุง 2552) เรื่อง การด้อยค่าของสินทรัพย์ ที่ระบุว่าเมื่อมูลค่าที่คาดว่าจะได้รับคืนของเงินลงทุนน้อยกว่ามูลค่าตามบัญชีของเงินลงทุนนั้น ๆ บริษัทจะต้องบันทึกผลขาดทุนจากการด้อยค่าของเงินลงทุนโดยตรงในกำไรหรือขาดทุนโดยปรับลดมูลค่าเงินลงทุนตามราคาทุนให้เท่ากับมูลค่าที่คาดว่าจะได้รับ โดยมีรายละเอียดดังต่อไปนี้

| งบการเงินเฉพาะกิจการ | เงินลงทุน | ลูกหนี้การค้า (หมายเหตุ 5) | เงินให้กู้ยืม ระยะสั้น (หมายเหตุ 5) | รวม |
|---------------------------------|------------|-------------------------------|---|------------|
| | (ล้านบาท) | | | |
| ยอดคงเหลือ | | | | |
| ณ วันที่ 1 มกราคม 2554 | 105 | 143 | 400 | 648 |
| เพิ่มขึ้น | - | 24 | 12 | 36 |
| ณ วันที่ 31 ธันวาคม 2554 | 105 | 167 | 412 | 684 |
| เพิ่มขึ้น | - | 27 | 11 | 38 |
| ณ วันที่ 31 ธันวาคม 2555 | 105 | 194 | 423 | 722 |
| ค่าเผื่อหนี้สงสัยจะสูญ | | | | |
| ณ วันที่ 1 มกราคม 2554 | 105 | 143 | 400 | 648 |
| เพิ่มขึ้น | - | 24 | 12 | 36 |
| ณ วันที่ 31 ธันวาคม 2554 | 105 | 167 | 412 | 684 |
| เพิ่มขึ้น | - | 27 | 11 | 38 |
| ณ วันที่ 31 ธันวาคม 2555 | 105 | 194 | 423 | 722 |
| มูลค่าสุทธิทางบัญชี | | | | |
| ณ วันที่ 31 ธันวาคม 2554 | - | - | - | - |
| ณ วันที่ 31 ธันวาคม 2555 | - | - | - | - |

สำหรับการเงินรวม กลุ่มบริษัทได้ถือปฏิบัติตามมาตรฐานการบัญชี ฉบับที่ 28 (ปรับปรุง 2552) เรื่อง เงินลงทุนในบริษัทร่วม ที่กำหนดว่ากลุ่มบริษัทจะต้องรับรู้ส่วนแบ่งผลขาดทุนของผู้ลงทุนในบริษัทร่วมเท่ากับส่วนได้เสียในบริษัทร่วม ซึ่งส่วนได้เสียในบริษัทร่วม หมายถึง มูลค่าตามบัญชีของเงินลงทุนในบริษัทร่วมตามวิธีส่วนได้เสียรวมถึงส่วนได้เสียระยะยาวใดๆ ซึ่งโดยเนื้อหาแล้วถือเป็นส่วนหนึ่งของเงินลงทุนสุทธิของผู้ลงทุนในบริษัทร่วม เช่น รายการจ่ายชำระหนี้ระหว่างกัน ซึ่งยังไม่มีแผนที่จะจ่ายชำระ หรือรายการที่คาดว่าจะเกิดในอนาคตอันใกล้ ทั้งนี้ ขาดทุนที่รับรู้ตามวิธีส่วนได้เสียของผู้ลงทุนส่วนที่เกินกว่าเงินลงทุนในหุ้นสามัญ ให้นำไปหักจากองค์ประกอบอื่นๆ ของส่วนได้เสียในบริษัทร่วม และกลุ่มบริษัทจะรับรู้ขาดทุนเพิ่มเติมเป็นหนี้สินก็ต่อเมื่อกลุ่มบริษัทมีภาระผูกพันตามกฎหมายหรือภาระผูกพันโดยอนุমানหรือต้องจ่ายเงินเพื่อชำระภาระผูกพันแทนในนามบริษัทร่วม

ณ วันที่ 31 ธันวาคม 2555 และ 2554 กลุ่มบริษัทได้บันทึกส่วนแบ่งขาดทุนส่วนที่เกินกว่ามูลค่าเงินลงทุนในบริษัทร่วมเพิ่มเติมในงบการเงินรวมตามสัดส่วนความเป็นเจ้าของร้อยละ 35 และได้แสดงหักกับลูกหนี้การค้าและเงินให้กู้ยืมระยะสั้นแก่บริษัทร่วม นอกจากนี้ กลุ่มบริษัทได้รับรู้ค่าเผื่อหนี้สงสัยจะสูญสำหรับเงินให้กู้ยืมระยะสั้นดังกล่าวเพิ่มเติมในงบการเงินรวม โดยมีรายละเอียดดังต่อไปนี้

| งบการเงินรวม | เงินลงทุน | ลูกหนี้การค้า (หมายเหตุ 5) | เงินให้กู้ยืม ระยะสั้น (หมายเหตุ 5) | รวม |
|---------------------------------|------------|-------------------------------|---|------------|
| | (ล้านบาท) | | | |
| ยอดคงเหลือ | | | | |
| ณ วันที่ 1 มกราคม 2554 | 105 | 143 | 400 | 648 |
| เพิ่มขึ้น | - | 24 | 12 | 36 |
| ณ วันที่ 31 ธันวาคม 2554 | 105 | 167 | 412 | 684 |
| เพิ่มขึ้น | - | 27 | 11 | 38 |
| ณ วันที่ 31 ธันวาคม 2555 | 105 | 194 | 423 | 722 |
| ขาดทุนจากส่วนได้เสีย | | | | |
| ณ วันที่ 1 มกราคม 2554 | 105 | 143 | 57 | 305 |
| เพิ่มขึ้น | - | - | - | - |
| ณ วันที่ 31 ธันวาคม 2554 | 105 | 143 | 57 | 305 |
| เพิ่มขึ้น | - | - | - | - |
| ณ วันที่ 31 ธันวาคม 2555 | 105 | 143 | 57 | 305 |
| ค่าเผื่อหนี้สงสัยจะสูญ | | | | |
| ณ วันที่ 1 มกราคม 2554 | - | - | 343 | 343 |
| เพิ่มขึ้น | - | 24 | 12 | 36 |
| ณ วันที่ 31 ธันวาคม 2554 | - | 24 | 355 | 379 |
| เพิ่มขึ้น | - | 27 | 11 | 38 |
| ณ วันที่ 31 ธันวาคม 2555 | - | 51 | 366 | 417 |
| มูลค่าสุทธิทางบัญชี | | | | |
| ณ วันที่ 31 ธันวาคม 2554 | - | - | - | - |
| ณ วันที่ 31 ธันวาคม 2555 | - | - | - | - |

14 เป็นลงทุนระยะยาวอื่น

รายการเคลื่อนไหวสำหรับแต่ละปีสิ้นสุดวันที่ 31 ธันวาคม 2555 และ 2554 ของเงินลงทุนระยะยาวอื่นมีดังนี้

| | งบการเงินรวม | | งบการเงินเฉพาะกิจการ | |
|----------------------------|--------------|------------|----------------------|------------|
| | 2555 | 2554 | 2555 | 2554 |
| | (ล้านบาท) | | | |
| หลักทรัพย์เพื่อขาย | | | | |
| ณ วันที่ 1 มกราคม | 204 | 234 | 204 | 234 |
| รายการปรับปรุงจากการตีราคา | 42 | (30) | 42 | (30) |
| ณ วันที่ 31 ธันวาคม | 246 | 204 | 246 | 204 |
| เงินลงทุนทั่วไป | | | | |
| ณ วันที่ 1 มกราคม | 72 | 72 | 15 | 15 |
| ซื้อ/เพิ่มขึ้น | 10 | - | 10 | - |
| จำหน่าย/ลดลง | (20) | - | - | - |
| ณ วันที่ 31 ธันวาคม | 62 | 72 | 25 | 15 |
| รวม | 308 | 276 | 271 | 219 |

เงินลงทุนระยะยาวอื่น ณ วันที่ 31 ธันวาคม 2555 และ 2554 และเงินปันผลรับสำหรับแต่ละปี มีดังนี้

| งบการเงินรวม | | | | | | | | | | | | |
|---------------------------------------|-------------|------|--|---|--------------|--------------|------------|------------|------------|-----------|-----------|--|
| สัดส่วนความเป็นเจ้าของ | ทุนชำระแล้ว | | กำไรที่ยังไม่ได้ปันผลจริงจากเปลี่ยนแปลงมูลค่าสุทธิ | มูลค่ายุติธรรม (ราคาตลาดสำหรับหลักทรัพย์/มูลค่าทุน-สุทธิ) | เงินปันผลรับ | | | | | | | |
| | 2555 | 2554 | | | | | | | | | | |
| | 2555 | 2554 | 2555 | 2554 | 2555 | 2554 | 2555 | 2554 | 2555 | 2554 | 2554 | |
| | (ร้อยละ) | | | | | | | | | | | |
| | (ล้านบาท) | | | | | | | | | | | |
| หลักทรัพย์เพื่อขาย - | | | | | | | | | | | | |
| ในมูลค่ายุติธรรม | | | | | | | | | | | | |
| กิจการอื่นที่เกี่ยวข้องกัน | 5 | 5 | 590 | 36 | - | 210 | 168 | 246 | 204 | 2 | 13 | |
| บริษัท เมืองไทยประกันภัย | | | | | | | | | | | | |
| จำกัด (มหาชน) | | | | | | | | | | | | |
| เงินลงทุนทั่วไปในราคาทุน | | | | | | | | | | | | |
| กิจการอื่นที่เกี่ยวข้องกัน | - | 15 | 700 | - | (141) | - | - | - | 20 | - | - | |
| บริษัท ลีอกชเลย์แปซิฟิค จำกัด | | | | | | | | | | | | |
| บริษัท ธนาคารผลิตภัณฑ์น้ำมันพีท จำกัด | 7 | 7 | 300 | 35 | - | - | - | 35 | 35 | 2 | 10 | |
| อื่น ๆ | | | | 13 | (11) | (11) | - | 2 | 2 | - | - | |
| กิจการอื่น | | | | 35 | (10) | (10) | - | 25 | 15 | 6 | 3 | |
| | | | | 83 | (21) | (162) | - | 62 | 72 | 8 | 13 | |
| รวม | | | | 119 | (21) | (162) | 210 | 308 | 276 | 10 | 26 | |

| งบการเงินเฉพาะกิจการ | | | | | | | | | | |
|---|------|------|------|------|------|------|------|------|------|------|
| สัดส่วนความเป็นเจ้าของ | 2555 | 2554 | 2555 | 2554 | 2555 | 2554 | 2555 | 2554 | 2555 | 2554 |
| ทุนชำระแล้ว | 2555 | 2554 | 2555 | 2554 | 2555 | 2554 | 2555 | 2554 | 2555 | 2554 |
| วิธีการลงทุน | 2555 | 2554 | 2555 | 2554 | 2555 | 2554 | 2555 | 2554 | 2555 | 2554 |
| การด้อยค่า | 2555 | 2554 | 2555 | 2554 | 2555 | 2554 | 2555 | 2554 | 2555 | 2554 |
| กำไรที่ยังไม่เกิดขึ้นจริงจากการเปลี่ยนแปลงมูลค่ายุติธรรม | 2555 | 2554 | 2555 | 2554 | 2555 | 2554 | 2555 | 2554 | 2555 | 2554 |
| มูลค่ายุติธรรม (ราคาตลาดสำหรับหลักทรัพย์ระยะสั้น)/ วิธีการลงทุน-สุทธิ | 2555 | 2554 | 2555 | 2554 | 2555 | 2554 | 2555 | 2554 | 2555 | 2554 |
| เงินปันผลรับ | 2555 | 2554 | 2555 | 2554 | 2555 | 2554 | 2555 | 2554 | 2555 | 2554 |
| หลักทรัพย์เพื่อขาย - | | | | | | | | | | |
| ในมูลค่ายุติธรรม | | | | | | | | | | |
| กิจการอื่นที่เกี่ยวข้องกัน | 5 | 5 | 590 | 590 | - | - | 36 | 36 | 210 | 168 |
| บริษัท เมืองไทยประกันภัย | | | | | | | | | | |
| จำกัด (มหาชน) | | | | | | | | | | |
| เงินลงทุนทั่วไป - | | | | | | | | | | |
| ในราคาทุน | | | | | | | | | | |
| กิจการอื่น | | | | | | | | | | |
| รวม | | | | | | | | | | |
| | 71 | 61 | (10) | (10) | (10) | (10) | 210 | 168 | 271 | 219 |
| | 8 | 8 | 6 | 6 | 2 | 2 | 15 | 15 | 15 | 15 |
| | 16 | 16 | 3 | 3 | 13 | 13 | 3 | 3 | 3 | 3 |

15 ที่ดิน อาคารและอุปกรณ์

| | งบการเงินรวม | | | | | | | รวม |
|---|--------------|--------------------------|---|--------------------------|----------------|-----------|------------------------|--------------|
| | ที่ดิน | อาคารและ ส่วนปรับปรุง | เครื่องตกแต่ง ติดตั้งและ เครื่องใช้สำนักงาน | เครื่องมือ และอุปกรณ์ | อุปกรณ์ให้เช่า | ยานพาหนะ | งานระหว่าง ก่อสร้าง | |
| ราคาทุน / ราคาประเมินใหม่ * | | | | (ล้านบาท) | | | | |
| ณ วันที่ 1 มกราคม 2554 | 462 | 994 | 364 | 201 | 103 | 80 | 19 | 2,223 |
| เพิ่มขึ้น | - | 19 | 43 | 66 | 13 | 22 | 77 | 240 |
| จำหน่าย/ตัดบัญชี | - | - | (29) | (4) | - | (13) | (2) | (48) |
| โอนเข้า (ออก) | - | 65 | (2) | (7) | - | - | (80) | (24) |
| ณ วันที่ 31 ธันวาคม 2554 | 462 | 1,078 | 376 | 256 | 116 | 89 | 14 | 2,391 |
| และ 1 มกราคม 2555 | 1 | 12 | 34 | 19 | 1 | 4 | 122 | 193 |
| เพิ่มขึ้น | - | (5) | (21) | (10) | - | (15) | (1) | (52) |
| จำหน่าย/ตัดบัญชี | - | 70 | 4 | 3 | - | 1 | (78) | - |
| โอนเข้า (ออก) | - | - | - | - | - | - | - | - |
| ลดลงจากการไม่แจ้งงบการเงินของ บริษัทที่ย่อยมาจัดทำงบการเงินรวม | - | (4) | (2) | (26) | - | (2) | - | (34) |
| ณ วันที่ 31 ธันวาคม 2555 | 463 | 1,151 | 391 | 242 | 117 | 77 | 57 | 2,498 |

* ที่ดินตามราคาประเมินใหม่ของกลุ่มบริษัท ณ วันที่ 31 ธันวาคม 2555 จำนวน 363 ล้านบาท (2554 : 363 ล้านบาท) ถือตามข้อมูลที่ได้รับจากบริษัทผู้ประเมินราคาอสังหาริมทรัพย์และกรมที่ดินในปี 2553

| งบการเงินเฉพาะกิจการ | | | | | | | |
|----------------------|--------------------------|---|--------------------------|----------------|----------|------------------------|-----|
| ที่ดิน | อาคารและ ส่วนปรับปรุง | เครื่องตกแต่ง ติดตั้งและ เครื่องใช้สำนักงาน | เครื่องมือ และอุปกรณ์ | อุปกรณ์ให้เช่า | ยานพาหนะ | งานระหว่าง ก่อสร้าง | รวม |

| | | | | | | | |
|---------------------------------|------------|------------|------------|----------|-----------|----------|--------------|
| (ล้านบาท) | | | | | | | |
| ราคาทุน / ราคาประเมินใหม่ * | | | | | | | |
| ณ วันที่ 1 มกราคม 2554 | 344 | 415 | 206 | - | 22 | 3 | 1,048 |
| เพิ่มขึ้น | - | 9 | 34 | - | 9 | 5 | 60 |
| จำหน่าย/ตัดบัญชี | - | - | (4) | - | (10) | - | (14) |
| ณ วันที่ 31 ธันวาคม 2554 | 344 | 424 | 236 | - | 21 | 8 | 1,094 |
| และ 1 มกราคม 2555 | 1 | 7 | 21 | - | 1 | 8 | 41 |
| เพิ่มขึ้น | - | - | (15) | - | (2) | - | (25) |
| จำหน่าย/ตัดบัญชี | - | - | 1 | - | - | (7) | - |
| โอนเข้า (ออก) | - | 6 | | | | | |
| ณ วันที่ 31 ธันวาคม 2555 | 345 | 437 | 243 | - | 20 | 9 | 1,110 |

* ที่ดินตามราคาประเมินใหม่ของเฉพาะกิจการ ณ วันที่ 31 ธันวาคม 2555 จำนวน 274 ล้านบาท (2554 : 274 ล้านบาท) ถือตามข้อมูลที่ได้รับจากบริษัทผู้ประเมินราคาอิสระและกรมที่ดินในปี 2553

| | | | | | | | |
|---------------------------------|----------|------------|------------|----------|-----------|----------|------------|
| (ล้านบาท) | | | | | | | |
| ค่าเสื่อมราคาสะสม | | | | | | | |
| ณ วันที่ 1 มกราคม 2554 | - | 324 | 181 | - | 16 | - | 571 |
| ค่าเสื่อมราคาสำหรับปี | - | 15 | 14 | - | 2 | - | 34 |
| จำหน่าย/ตัดบัญชี | - | - | (3) | - | (2) | - | (5) |
| ณ วันที่ 31 ธันวาคม 2554 | - | 339 | 192 | - | 16 | - | 600 |
| และ 1 มกราคม 2555 | - | 14 | 15 | - | 1 | - | 33 |
| ค่าเสื่อมราคาสำหรับปี | - | - | (13) | - | (1) | - | (22) |
| จำหน่าย/ตัดบัญชี | - | - | | | | | |
| ณ วันที่ 31 ธันวาคม 2555 | - | 353 | 194 | - | 16 | - | 611 |

| | | | | | | | |
|--------------------------|-----|----|----|---|---|---|-----|
| มูลค่าสุทธิทางบัญชี | | | | | | | |
| ณ วันที่ 31 ธันวาคม 2554 | 344 | 85 | 44 | - | 5 | 8 | 494 |
| ณ วันที่ 31 ธันวาคม 2555 | 345 | 84 | 49 | - | 4 | 9 | 499 |

ราคาทรัพย์สินของบริษัทก่อนหักค่าเสื่อมราคาสะสมของอาคารและอุปกรณ์ ซึ่งได้คิดค่าเสื่อมราคาเต็มจำนวนแล้วแต่ยังคงใช้งานจนถึง ณ วันที่ 31 ธันวาคม 2555 มีจำนวน 431 ล้านบาท (2554: 425 ล้านบาท)

16 สินทรัพย์ไม่มีตัวตน

| | งบการเงินรวม | | | งบการเงินเฉพาะกิจการ |
|---|-----------------------|-------------|------------|-----------------------|
| | ค่าลิขสิทธิ์ซอฟต์แวร์ | ค่าความนิยม | รวม | ค่าลิขสิทธิ์ซอฟต์แวร์ |
| | (ล้านบาท) | | | |
| ราคาทุน | | | | |
| ณ วันที่ 1 มกราคม 2554 | 69 | 58 | 127 | 45 |
| เพิ่มขึ้น | 15 | - | 15 | 14 |
| โอนเข้า | 2 | - | 2 | - |
| ณ วันที่ 31 ธันวาคม 2554 | | | | |
| และ 1 มกราคม 2555 | 86 | 58 | 144 | 59 |
| เพิ่มขึ้น | 22 | - | 22 | 7 |
| ลดลงจากการไม่นำงบการเงินของบริษัทที่ย่อยมาจัดทำงบการเงินรวม | (1) | - | (1) | - |
| ณ วันที่ 31 ธันวาคม 2555 | 107 | 58 | 165 | 66 |
| ค่าตัดจำหน่ายสะสม | | | | |
| ณ วันที่ 1 มกราคม 2554 | 34 | 58 | 92 | 18 |
| ค่าตัดจำหน่ายสำหรับปี | 7 | - | 7 | 5 |
| ณ วันที่ 31 ธันวาคม 2554 | | | | |
| และ 1 มกราคม 2555 | 41 | 58 | 99 | 23 |
| ค่าตัดจำหน่ายสำหรับปี | 9 | - | 9 | 6 |
| ณ วันที่ 31 ธันวาคม 2555 | 50 | 58 | 108 | 29 |
| มูลค่าสุทธิทางบัญชี | | | | |
| ณ วันที่ 31 ธันวาคม 2554 | 45 | - | 45 | 36 |
| ณ วันที่ 31 ธันวาคม 2555 | 57 | - | 57 | 37 |

17 สินทรัพย์ไม่หมุนเวียนอื่น

| สำหรับปีสิ้นสุดวันที่ 31 ธันวาคม | งบการเงินรวม | | งบการเงินเฉพาะกิจการ | |
|----------------------------------|--------------|------------|----------------------|-----------|
| | 2555 | 2554 | 2555 | 2554 |
| | (ล้านบาท) | | | |
| ภาษีหัก ณ ที่จ่าย | 150 | 89 | 33 | 32 |
| เงินมัดจำ | 36 | 37 | 33 | 32 |
| เงินฝากประจำที่ติดภาระค้ำประกัน | 28 | 27 | - | - |
| เงินจ่ายล่วงหน้าค่าเช่าที่ดิน | 17 | 18 | - | - |
| เงินให้กู้ยืมพนักงาน | 7 | 8 | 6 | 7 |
| อื่นๆ | 19 | 10 | 18 | 6 |
| รวม | 257 | 189 | 90 | 77 |

18 หนี้สินที่มีภาระดอกเบี้ย

| สำหรับปีสิ้นสุดวันที่ 31 ธันวาคม | | งบการเงินรวม | | งบการเงินเฉพาะกิจการ | |
|---|---|--------------|--------------|----------------------|--------------|
| | | 2555 | 2554 | 2555 | 2554 |
| หมายเหตุ | | (ล้านบาท) | | | |
| ส่วนที่หมุนเวียน | | | | | |
| เงินเบิกเกินบัญชีธนาคาร | | | | | |
| ส่วนที่ไม่มีหลักประกัน | | 161 | 128 | 1 | - |
| เงินกู้ยืมระยะสั้นจากสถาบันการเงิน | | | | | |
| ส่วนที่มีหลักประกัน | | 160 | 124 | - | - |
| ส่วนที่ไม่มีหลักประกัน | | 1,938 | 1,240 | 190 | 284 |
| หนี้สินจากการทำทรัสต์รีซีทส์ | | | | | |
| ส่วนที่มีหลักประกัน | | 955 | 464 | 269 | 330 |
| เงินเบิกเกินบัญชีและเงินกู้ยืมระยะสั้นจากสถาบันการเงิน | | | | | |
| | | 3,214 | 1,956 | 460 | 614 |
| เงินกู้ยืมระยะยาวจากสถาบันการเงิน | | | | | |
| ส่วนที่ถึงกำหนดชำระภายในหนึ่งปี | | | | | |
| ส่วนที่มีหลักประกัน | | 40 | 42 | - | - |
| ส่วนที่ไม่มีหลักประกัน | | 100 | 106 | 100 | 106 |
| หนี้สินตามสัญญาเช่าการเงินส่วนที่ถึงกำหนดชำระภายในหนึ่งปี | | | | | |
| ส่วนที่มีหลักประกัน | | 40 | 35 | 12 | 10 |
| หนี้สินระยะยาวส่วนที่ถึงกำหนดชำระภายในหนึ่งปี | | | | | |
| | | 180 | 183 | 112 | 116 |
| เงินกู้ยืมระยะสั้นจากบุคคลหรือกิจการที่เกี่ยวข้องกัน | | | | | |
| ส่วนที่ไม่มีหลักประกัน | 5 | 6 | 2 | 67 | 18 |
| เงินกู้ยืมระยะสั้นจากบุคคลหรือกิจการอื่น | | | | | |
| ส่วนที่ไม่มีหลักประกัน | | 44 | 46 | - | - |
| | | 3,444 | 2,187 | 639 | 748 |
| ส่วนที่ไม่หมุนเวียน | | | | | |
| เงินกู้ยืมระยะยาวจากสถาบันการเงิน | | | | | |
| ส่วนที่มีหลักประกัน | | 228 | 124 | - | - |
| ส่วนที่ไม่มีหลักประกัน | | 1,050 | 950 | 1,050 | 950 |
| หนี้สินตามสัญญาเช่าการเงิน | | | | | |
| ส่วนที่มีหลักประกัน | | 45 | 55 | 16 | 7 |
| | | 1,323 | 1,129 | 1,066 | 957 |
| รวม | | 4,767 | 3,316 | 1,705 | 1,705 |

เงินเบิกเกินบัญชีธนาคารและเงินกู้ยืมระยะสั้นจากสถาบันการเงินและบุคคลหรือกิจการที่เกี่ยวข้องกัน

เงินกู้ยืมดังกล่าวข้างต้นมีอัตราดอกเบี้ยลอยตัว ณ วันที่ 31 ธันวาคม 2555 อยู่ระหว่างร้อยละ 3.55 ถึงร้อยละ 7.75 ต่อปี (2554: ร้อยละ 4.1 ถึงร้อยละ 7.875 ต่อปี)

ตามเงื่อนไขของสัญญาเกี่ยวกับการทำทรัสต์รีซีทส์ กลุ่มบริษัท/บริษัทนำเข้าสินค้าที่ส่งเข้ามาภายใต้การใช้เครดิตของธนาคาร ดังนั้น กลุ่มบริษัท/บริษัทดังกล่าวจึงต้องมีภาระผูกพันต่อธนาคารสำหรับสินค้านี้ดังกล่าวทั้งที่ คงเหลืออยู่หรือขายไป

หนี้สินระยะยาว

- (ก) เงินกู้ยืมระยะยาวมีอัตราดอกเบี้ยร้อยละ 5 ต่อปี และ MLR ลบร้อยละ 1.75 ต่อปี ถึง MLR ลบร้อยละ 2.35 ต่อปี และมีระยะเวลาผ่อนชำระคืนเป็นงวด ๆ จนถึงเดือนตุลาคม 2559
- (ข) กลุ่มบริษัท/บริษัทได้ทำสัญญาเช่าการเงินสำหรับเช่าเครื่องจักรและอุปกรณ์โดยมีกำหนดชำระคืนเป็นรายงวดในจำนวนเงินตามที่ระบุไว้ในสัญญาจนถึงเดือนมิถุนายน 2559

ภายใต้ข้อกำหนดของสัญญาเงินกู้ระยะยาวดังกล่าวข้างต้น กลุ่มบริษัท/บริษัทต้องปฏิบัติตามเงื่อนไขและข้อกำหนดต่าง ๆ ที่ระบุไว้ เช่น การรักษาสัดส่วนทางการเงิน เป็นต้น

หนี้สินที่มีภาระดอกเบี้ยซึ่งไม่รวมหนี้สินตามสัญญาเช่าการเงิน แสดงตามระยะเวลาครบกำหนดการจ่ายชำระ ณ วันที่ 31 ธันวาคม 2555 และ 2554 ได้ดังนี้

| | งบการเงินรวม | | งบการเงินเฉพาะกิจการ | |
|---------------------------------------|--------------|--------------|----------------------|--------------|
| | 2555 | 2554 | 2555 | 2554 |
| | (ล้านบาท) | | | |
| ครบกำหนดภายในหนึ่งปี | 3,404 | 2,152 | 627 | 738 |
| ครบกำหนดหลังจากหนึ่งปีแต่ไม่เกินห้าปี | 1,278 | 1,074 | 1,050 | 950 |
| รวม | 4,682 | 3,226 | 1,677 | 1,688 |

หนี้สินที่มีภาระดอกเบี้ยส่วนที่มีหลักประกัน ณ วันที่ 31 ธันวาคม 2555 และ 2554 มีรายละเอียดของหลักประกันซึ่งเป็นสินทรัพย์ตามมูลค่าทางบัญชี ดังนี้

| | งบการเงินรวม | | งบการเงินเฉพาะกิจการ | |
|-----------------|--------------|------------|----------------------|-----------|
| | 2555 | 2554 | 2555 | 2554 |
| | (ล้านบาท) | | | |
| ที่ดินและอาคาร | 290 | 310 | - | - |
| ลูกหนี้การค้า * | 168 | 133 | 2 | 16 |
| รวม | 458 | 443 | 2 | 16 |

* กลุ่มบริษัท/บริษัทได้โอนสิทธิเรียกร้องการรับเงินจากลูกหนี้การค้าที่ใช้เป็นหลักประกันงานโครงการต่าง ๆ ให้ธนาคาร

หนี้สินตามสัญญาเช่าการเงิน

หนี้สินตามสัญญาเช่าการเงิน ณ วันที่ 31 ธันวาคม มีรายละเอียดดังนี้

| | งบการเงินรวม | | | | | |
|---|--------------|----------|-----------|-----------|----------|-----------|
| | 2555 | | | 2554 | | |
| | เงินต้น | ดอกเบี้ย | ยอดชำระ | เงินต้น | ดอกเบี้ย | ยอดชำระ |
| | (ล้านบาท) | | | | | |
| ครบกำหนดชำระภายในหนึ่งปี | 40 | 5 | 45 | 35 | 5 | 40 |
| ครบกำหนดชำระหลังจากหนึ่งปีแต่ไม่เกินห้าปี | 45 | 3 | 48 | 55 | 4 | 59 |
| รวม | 85 | 8 | 93 | 90 | 9 | 99 |

| | งบการเงินเฉพาะกิจการ | | | | | |
|---|----------------------|----------|-----------|-----------|----------|-----------|
| | 2555 | | | 2554 | | |
| | เงินต้น | ดอกเบี้ย | ยอดชำระ | เงินต้น | ดอกเบี้ย | ยอดชำระ |
| | (ล้านบาท) | | | | | |
| ครบกำหนดชำระภายในหนึ่งปี | 11 | 2 | 13 | 10 | 1 | 11 |
| ครบกำหนดชำระหลังจากหนึ่งปี แต่ไม่เกินห้าปี | 16 | 1 | 17 | 7 | - | 7 |
| รวม | 27 | 3 | 30 | 17 | 1 | 18 |

หนี้สินที่มีภาระดอกเบี้ย ณ วันที่ 31 ธันวาคม จัดตามประเภทสกุลเงินตราได้ดังนี้

| | งบการเงินรวม | | งบการเงินเฉพาะกิจการ | |
|----------------------------|--------------|--------------|----------------------|--------------|
| | 2555 | 2554 | 2555 | 2554 |
| | (ล้านบาท) | | | |
| สกุลเงินบาท | 4,504 | 2,994 | 1,442 | 1,383 |
| สกุลเงินเหรียญสหรัฐอเมริกา | 254 | 316 | 254 | 316 |
| สกุลเงินยูโร | 7 | 4 | 7 | 4 |
| สกุลเงินเยน | 1 | 1 | 1 | 1 |
| สกุลเงินปอนด์สเตอร์ลิง | 1 | 1 | 1 | 1 |
| รวม | 4,767 | 3,316 | 1,705 | 1,705 |

19 เจ้าหนี้การค้าและอื่นๆ

| สำหรับปีสิ้นสุดวันที่ 31 ธันวาคม | หมายเหตุ | งบการเงินรวม | | งบการเงินเฉพาะกิจการ | |
|----------------------------------|----------|--------------|--------------|----------------------|------------|
| | | 2555 | 2554 | 2555 | 2554 |
| | | (ล้านบาท) | | | |
| บุคคลหรือกิจการที่เกี่ยวข้องกัน | 5 | 189 | 213 | 38 | 42 |
| บุคคลหรือกิจการอื่นๆ | | 1,812 | 2,614 | 330 | 742 |
| รวม | | 2,001 | 2,827 | 368 | 784 |

ยอดเจ้าหนี้การค้าและอื่นๆ ณ วันที่ 31 ธันวาคม จัดตามประเภทสกุลเงินตราได้ดังนี้

| | งบการเงินรวม | | งบการเงินเฉพาะกิจการ | |
|----------------------------|--------------|--------------|----------------------|------------|
| | 2555 | 2554 | 2555 | 2554 |
| | (ล้านบาท) | | | |
| สกุลเงินบาท | 1,910 | 2,415 | 321 | 688 |
| สกุลเงินเหรียญสหรัฐอเมริกา | 81 | 396 | 41 | 92 |
| สกุลเงินยูโร | 8 | 12 | 4 | - |
| สกุลเงินเหรียญออสเตรเลีย | 1 | - | 1 | - |
| สกุลเงินเยน | 1 | - | 1 | - |
| สกุลเงินเหรียญแคนาดา | - | 3 | - | 3 |
| สกุลเงินปอนด์สเตอร์ลิง | - | 1 | - | 1 |
| รวม | 2,001 | 2,827 | 368 | 784 |

20 หนี้สินหมุนเวียนอื่น

| สำหรับปีสิ้นสุดวันที่ 31 ธันวาคม | งบการเงินรวม | | งบการเงินเฉพาะกิจการ | |
|----------------------------------|--------------|------------|----------------------|------------|
| | 2555 | 2554 | 2555 | 2554 |
| | (ล้านบาท) | | | |
| ต้นทุนโครงการค้างจ่ายและสำรอง | | | | |
| ค่าประกันความเสียหาย | 630 | 572 | 131 | 206 |
| ค่าใช้จ่ายค้างจ่าย | 154 | 181 | 11 | 32 |
| อื่นๆ | 99 | 95 | 50 | 35 |
| รวม | 883 | 848 | 192 | 273 |

21 หนี้สินภาษีเงินได้รอการตัดบัญชี

หนี้สินภาษีเงินได้รอการตัดบัญชีได้แสดงรวมไว้ในงบแสดงฐานะการเงิน ณ วันที่ 31 ธันวาคม โดยมีรายละเอียดดังนี้

| หมายเหตุ | งบการเงินรวม | | งบการเงินเฉพาะกิจการ | |
|---------------------------------|--------------|------------|----------------------|-----------|
| | 2555 | 2554 | 2555 | 2554 |
| | (ล้านบาท) | | | |
| หนี้สินภาษีเงินได้รอการตัดบัญชี | | | | |
| บันทึกเป็นรายได้ (รายจ่าย) ใน | | | | |
| กำไรขาดทุนเบ็ดเสร็จอื่น | | | | |
| ณ วันที่ 1 มกราคม | 106 | 168 | 88 | 142 |
| เงินลงทุนเพื่อขาย | | | | |
| การเปลี่ยนแปลงในมูลค่ายุติธรรม | 32 | 9 | 9 | (6) |
| ลดลงจากการลดอัตราภาษีเงินได้ | | | | |
| นิติบุคคล | 32 | (20) | - | (20) |
| การตีราคาที่ดินใหม่ | | | | |
| ลดลงจากการลดอัตราภาษีเงินได้ | | | | |
| นิติบุคคล | 32 | (36) | - | (28) |
| ณ วันที่ 31 ธันวาคม | 115 | 106 | 97 | 88 |

สินทรัพย์ภาษีเงินได้รอการตัดบัญชีที่เกิดจากผลแตกต่างชั่วคราวที่มีได้รับรู้ในงบการเงินมีรายละเอียดดังนี้

| | งบการเงินรวม | | งบการเงินเฉพาะกิจการ | |
|-------------------|--------------|------------|----------------------|------------|
| | 2555 | 2554 | 2555 | 2554 |
| | (ล้านบาท) | | | |
| ผลแตกต่างชั่วคราว | | | | |
| - สำรองต่างๆ | 251 | 178 | 222 | 172 |
| - อื่นๆ | 116 | 121 | 69 | 67 |
| ผลขาดทุนยกไป | 286 | 281 | 251 | 244 |
| รวม | 653 | 580 | 542 | 483 |

กลุ่มบริษัท/บริษัทที่ไม่ได้รับรู้สินทรัพย์ภาษีเงินได้รอการตัดบัญชีดังกล่าวเนื่องจากรายได้ส่วนหนึ่งของกลุ่มบริษัท/บริษัท เป็นรายได้เงินปันผลที่ได้รับยกเว้นภาษีเงินได้ จึงยังไม่มีความเป็นไปได้ค่อนข้างแน่ว่า กลุ่มบริษัท/บริษัทจะมีกำไรทางภาษีในอนาคตที่กลุ่มบริษัท/บริษัทจะนำผลขาดทุนทางภาษีที่ยังไม่ได้ใช้นั้นมาใช้ประโยชน์ได้

22 ภาวะผูกพันผลประโยชน์พนักงาน

ผู้เกี่ยวข้องอาจได้ทำการประเมินภาวะผูกพันที่ต้องจ่ายสำหรับผลประโยชน์หลังจากออกจากงานของพนักงาน โดยใช้วิธีการ Projected Unit Credit Method ซึ่งบริษัทได้ตั้งภาวะผูกพันผลประโยชน์หลังจากออกจากงานของพนักงานดังนี้

| สำหรับปีสิ้นสุดวันที่ 31 ธันวาคม | งบการเงินรวม | | งบการเงินเฉพาะกิจการ | |
|---|--------------|------|----------------------|------|
| | 2555 | 2554 | 2555 | 2554 |
| | (ล้านบาท) | | | |
| ภาวะผูกพันตามงบแสดงฐานะการเงิน | | | | |
| มีดังต่อไปนี้ | | | | |
| มูลค่าปัจจุบันของภาวะผูกพันที่ไม่ได้จัดให้มิกกองทุน | 380 | 334 | 252 | 222 |
| การเปลี่ยนแปลงของภาวะผูกพันผลประโยชน์พนักงาน | | | | |
| ภาวะผูกพันผลประโยชน์พนักงาน ณ วันที่ 1 มกราคม | 334 | 297 | 222 | 205 |
| ค่าใช้จ่ายในกำไรหรือขาดทุนระหว่างปี | 52 | 48 | 30 | 28 |
| ผลประโยชน์จ่ายระหว่างปี | (13) | (11) | (8) | (11) |
| ขาดทุนจากการประมาณตามหลักการคณิตศาสตร์ประกันภัยที่รับรู้ในกำไรขาดทุนเบ็ดเสร็จอื่น | 7 | - | 8 | - |
| ภาวะผูกพันผลประโยชน์พนักงาน ณ วันที่ 31 ธันวาคม | 380 | 334 | 252 | 222 |
| ค่าใช้จ่ายที่รับรู้ในกำไรหรือขาดทุน | | | | |
| ต้นทุนบริการปัจจุบัน | 39 | 35 | 21 | 19 |
| ดอกเบี้ยจากภาวะผูกพัน | 13 | 13 | 9 | 9 |
| รวม | 52 | 48 | 30 | 28 |

กำไรและขาดทุนจากการประมาณตามหลักการคณิตศาสตร์ประกันภัยที่รับรู้ในกำไรขาดทุนเบ็ดเสร็จอื่น

| สำหรับปีสิ้นสุดวันที่ 31 ธันวาคม | งบการเงินรวม | | งบการเงินเฉพาะกิจการ | |
|----------------------------------|--------------|------|----------------------|------|
| | 2555 | 2554 | 2555 | 2554 |
| | (ล้านบาท) | | | |
| รวมในกำไรสะสม | | | | |
| ณ วันที่ 1 มกราคม | - | - | - | - |
| รับรู้ระหว่างปี | 7 | - | 8 | - |
| ณ วันที่ 31 ธันวาคม | 7 | - | 8 | - |

สมมติฐานตามเกณฑ์คณิตศาสตร์ประกันภัย (Actuarial basis)

| | | | | |
|---------------------------------------|---------|---------|----|-----|
| อัตราคิดลด (ร้อยละ) | 3.4 - 4 | 4 - 4.5 | 4 | 4.5 |
| อัตราการขึ้นเงินเดือนในอนาคต (ร้อยละ) | 3 - 5 | 3 - 5 | 5 | 5 |
| อายุครบเกษียณ (ปี) | 60 | 60 | 60 | 60 |

23 กุณเรื้อนหุ้น

| | มูลค่าหุ้นต่อหุ้น | 2555 | | 2554 | |
|-----------------------------|-------------------|--------------------|-----------|-----------|-----------|
| | | จำนวนหุ้น | จำนวนเงิน | จำนวนหุ้น | จำนวนเงิน |
| | (บาท) | (ล้านหุ้น/ล้านบาท) | | | |
| ทุนจดทะเบียน | | | | | |
| ณ วันที่ 1 มกราคม | | | | | |
| หุ้นสามัญ | 1 | 2,000 | 2,000 | 2,000 | 2,000 |
| ณ วันที่ 31 ธันวาคม | | | | | |
| หุ้นสามัญ | 1 | 2,000 | 2,000 | 2,000 | 2,000 |
| ทุนที่ออกและชำระแล้ว | | | | | |
| ณ วันที่ 1 มกราคม | | | | | |
| หุ้นสามัญ | 1 | 2,000 | 2,000 | 2,000 | 2,000 |
| ณ วันที่ 31 ธันวาคม | | | | | |
| หุ้นสามัญ | 1 | 2,000 | 2,000 | 2,000 | 2,000 |

24 สำรอง

สำรองประกอบด้วย

การจัดสรรกำไร และ/หรือ กำไรสะสม

สำรองตามกฎหมาย

ตามบทบัญญัติแห่งพระราชบัญญัติบริษัทมหาชนจำกัด พ.ศ. 2535 มาตรา 116 บริษัทจะต้องจัดสรรทุนสำรอง ("สำรองตามกฎหมาย") อย่างน้อยร้อยละ 5 ของกำไรสุทธิประจำปีหลังจากหักขาดทุนสะสมยกมา (ถ้ามี) จนกว่าสำรองดังกล่าวมีจำนวนไม่น้อยกว่าร้อยละ 10 ของทุนจดทะเบียน เงินสำรองนี้จะนำไปจ่ายเป็นเงินปันผลไม่ได้

องค์ประกอบอื่นของส่วนของผู้ถือหุ้น

ผลต่างจากการแปลงค่างบการเงิน

ผลต่างจากการแปลงค่างบการเงินแสดงในส่วนของผู้ถือหุ้นประกอบด้วยผลต่างการแปลงค่าทั้งหมดจากงบการเงินของหน่วยงานในต่างประเทศ

ผลต่างจากการเปลี่ยนแปลงในมูลค่ายุติธรรม

ผลต่างจากการเปลี่ยนแปลงในมูลค่ายุติธรรมแสดงในส่วนของผู้ถือหุ้นประกอบด้วยผลรวมการเปลี่ยนแปลงในมูลค่ายุติธรรมของสินทรัพย์ทางการเงินเพื่อขายจนกระทั่งมีการตัดรายการหรือเกิดการด้อยค่า

ผลต่างจากการเปลี่ยนแปลงในการตีราคาสินทรัพย์ใหม่

ผลต่างจากการเปลี่ยนแปลงในการตีราคาสินทรัพย์ใหม่แสดงในส่วนของผู้ถือหุ้นประกอบด้วยผลรวมของการเปลี่ยนแปลงสุทธิของการตีราคาที่ดินที่แสดงในงบการเงินด้วยการตีราคาใหม่จนกระทั่งมีการขายหรือจำหน่าย

ผลต่างจากการเปลี่ยนแปลงสัดส่วนการถือหุ้นในบริษัทย่อยและบริษัทร่วม

ผลต่างจากการเปลี่ยนแปลงสัดส่วนการถือหุ้นในบริษัทย่อยและบริษัทร่วมในส่วนของผู้ถือหุ้นประกอบด้วย ผลกระทบจากการปรับลดสัดส่วนการถือหุ้นของบริษัทในบริษัทย่อยและบริษัทร่วม และผลต่างจากการเปลี่ยนแปลงส่วนได้เสียของผู้ถือหุ้นบริษัทใหญ่ในบริษัทย่อยโดยที่ไม่ได้ทำให้บริษัทใหญ่สูญเสียอำนาจในการควบคุม

การเคลื่อนไหวในทุนสำรอง

การเคลื่อนไหวในทุนสำรองแสดงรายการในงบแสดงการเปลี่ยนแปลงส่วนของผู้ถือหุ้น

25 กำไรขาดทุนเบ็ดเสร็จอื่น

| | งบการเงินรวม | | | | | |
|---|-----------------------------------|---|------------|-----------|--|--------------------------------|
| | ส่วนที่เป็นของผู้ถือหุ้นของบริษัท | | | | | |
| | ผลต่างจากการแปลงค่า งบการเงิน | ผลต่างจากการเปลี่ยนแปลงใน มูลค่ายุติธรรม ของเงินลงทุน เพื่อขาย-สุทธิ | กำไรสะสม | รวม | ส่วนได้เสีย ที่ไม่มีอำนาจ ควบคุม | กำไรขาดทุน เบ็ดเสร็จ รวม |
| | (ล้านบาท) | | | | | |
| สำหรับปีสิ้นสุดวันที่ 31 ธันวาคม 2555 | | | | | | |
| ผลต่างจากอัตราแลกเปลี่ยนจากการแปลงค่า เงินตราต่างประเทศ | - | - | - | - | (1) | (1) |
| เงินลงทุนเพื่อขาย | | | | | | |
| การเปลี่ยนแปลงในมูลค่ายุติธรรมรับรู้ใน ส่วนของผู้ถือหุ้น | - | 34 | - | 34 | - | 34 |
| ขาดทุนจากการประมาณการตามหลักการ คณิตศาสตร์ | | | | | | |
| ประกันภัยสำหรับโครงการผลประโยชน์ พนักงาน | - | - | (7) | (7) | 1 | (6) |
| กำไรขาดทุนเบ็ดเสร็จอื่นรวมสำหรับปี | - | 34 | (7) | 27 | - | 27 |

| | งบการเงินรวม | | | | | | |
|--|-----------------------------------|---|---|-----------------------|-----------|--|--------------------------------|
| | ส่วนที่เป็นของผู้ถือหุ้นของบริษัท | | | | | | |
| | ผลต่างจากการแปลงค่า งบการเงิน | ผลต่างจากการเปลี่ยนแปลงใน มูลค่ายุติธรรม ของเงินลงทุน เพื่อขาย - สุทธิ | ส่วนเกินทุนจากการตีราคา ที่ดิน - สุทธิ | | รวม | ส่วนได้เสีย ที่ไม่มีอำนาจ ควบคุม | กำไรขาดทุน เบ็ดเสร็จ รวม |
| | | | ส่วนของ บริษัท | ส่วนของ บริษัทย่อย | | | |
| | (ล้านบาท) | | | | | | |
| สำหรับปีสิ้นสุดวันที่ 31 ธันวาคม 2554 | | | | | | | |
| ผลต่างจากอัตราแลกเปลี่ยนจากการ แปลงค่า | | | | | | | |
| เงินตราต่างประเทศ | 1 | - | - | - | 1 | - | 1 |
| เงินลงทุนเพื่อขาย | | | | | | | |
| การเปลี่ยนแปลงในมูลค่ายุติธรรม รับรู้ในส่วนของผู้ถือหุ้น | - | (24) | - | - | (24) | - | (24) |
| เพิ่มขึ้นจากการปรับลดอัตราภาษี เงินได้บุคคลของหนี้สินภาษี | | | | | | | |
| เงินได้รอดตัดบัญชี | - | 20 | - | - | 20 | - | 20 |
| การตีราคาที่ดิน | | | | | | | |
| เพิ่มขึ้นจากการปรับลดอัตราภาษี เงินได้บุคคลของหนี้สินภาษี | | | | | | | |
| เงินได้รอดตัดบัญชี | - | - | 27 | 7 | 34 | 2 | 36 |
| เพิ่มขึ้นจากการเปลี่ยนแปลงสัดส่วน การถือหุ้นในบริษัทย่อย | - | - | - | 4 | 4 | (4) | - |
| กำไรขาดทุนเบ็ดเสร็จอื่นรวม สำหรับปี | 1 | (4) | 27 | 11 | 35 | (2) | 33 |

| | งบการเงินเฉพาะกิจการ | | | |
|--|---|---------------------------------------|------------|------------------------|
| | ส่วนที่เป็นของผู้ถือหุ้นของบริษัท | | | |
| | ผลต่างจากการเปลี่ยนแปลงในมูลค่ายุติธรรมของเงินลงทุนเพื่อขาย - สุทธิ | ส่วนเกินทุนจากการตีราคาที่ดิน - สุทธิ | กำไรสะสม | กำไรขาดทุนเบ็ดเสร็จรวม |
| | (ล้านบาท) | | | |
| สำหรับปีสิ้นสุดวันที่ 31 ธันวาคม 2555 | | | | |
| เงินลงทุนเพื่อขาย | | | | |
| การเปลี่ยนแปลงในมูลค่ายุติธรรมรับรู้ในส่วนของผู้ถือหุ้น | 34 | - | - | 34 |
| ขาดทุนจากการประมาณการตามหลักการคณิตศาสตร์ประกันภัยสำหรับโครงการ | | | | |
| ผลประโยชน์พนักงาน | - | - | (8) | (8) |
| กำไรขาดทุนเบ็ดเสร็จอื่นรวมสำหรับปี | 34 | - | (8) | 26 |
| สำหรับปีสิ้นสุดวันที่ 31 ธันวาคม 2554 | | | | |
| เงินลงทุนเพื่อขาย | | | | |
| การเปลี่ยนแปลงในมูลค่ายุติธรรมรับรู้ในส่วนของผู้ถือหุ้น | (24) | - | - | (24) |
| เพิ่มขึ้นจากการปรับลดอัตราภาษีเงินได้นิติบุคคลของหนี้สินภาษีเงินได้รอดัตถบัญญัติ | 20 | - | - | 20 |
| การตีราคาที่ดิน | | | | |
| เพิ่มขึ้นจากการปรับลดอัตราภาษีเงินได้นิติบุคคลของหนี้สินภาษีเงินได้รอดัตถบัญญัติ | - | 27 | - | 27 |
| กำไรขาดทุนเบ็ดเสร็จอื่นรวมสำหรับปี | (4) | 27 | - | 23 |

26 รายงานทางการเงินจำแนกตามส่วนงาน

กลุ่มบริษัทได้นำเสนอรายงานทางการเงินจำแนกตามส่วนงานธุรกิจ รูปแบบหลักในการรายงานส่วนงานธุรกิจพิจารณาจากระบบการบริหารการจัดการและโครงสร้างการรายงานทางการเงินภายในของกลุ่มบริษัทเป็นเกณฑ์ในการกำหนดส่วนงาน

การกำหนดราคาระหว่างส่วนงานอยู่บนเงื่อนไขที่ตกลงร่วมกันทั้งสองฝ่าย

ผลได้ (เสีย) สินทรัพย์และหนี้สินตามส่วนงาน รวมรายการที่เกี่ยวข้องโดยตรงกับส่วนงาน หรือที่สามารถปันส่วนให้กับส่วนงานได้อย่างสมเหตุสมผล รายการที่ไม่สามารถปันส่วนได้ส่วนใหญ่ ประกอบด้วย กำไรจากการขายเงินลงทุน ส่วนแบ่งกำไรจากเงินลงทุนในกิจการที่ควบคุมร่วมกันบริษัทร่วมซึ่งบันทึกบัญชีตามวิธีส่วนได้เสีย เงินปันผลรับและค่าใช้จ่ายส่วนกลาง

ส่วนงานธุรกิจ

กลุ่มบริษัทเสนอส่วนงานธุรกิจที่สำคัญ ดังนี้

| | |
|--------------------------|--|
| สายธุรกิจเทคโนโลยี | จำหน่ายและให้บริการทางด้านอินฟอर्मเมชันเทคโนโลยี โครงสร้างพื้นฐาน โทรคมนาคม คอนซูเมอร์อิเล็กทรอนิกส์ โครงการพิเศษ ธุรกิจเกมสลากร และธุรกิจอื่น ๆ |
| สายธุรกิจการค้า | จำหน่ายเคมีภัณฑ์ ผลิตภัณฑ์ก่อสร้าง สินค้าอุปโภคบริโภค และบริการด้านอาหาร |
| สายธุรกิจบริการและอื่น ๆ | ดำเนินธุรกิจต่างประเทศ ธุรกิจบริการ บริหารและการเงิน และอื่น ๆ |

กลุ่มบริษัทประกอบธุรกิจส่วนใหญ่ในประเทศไทย

รายงานเกี่ยวกับผลได้ (เสีย) ตามส่วนงานธุรกิจ

| | สายธุรกิจเทคโนโลยี | | สายธุรกิจการค้า | | สายธุรกิจบริการและอื่น ๆ | | ตัดรายการระหว่างกัน | | รวม | |
|--|--------------------|---------|-----------------|---------|--------------------------|-------|---------------------|-------|-----------------|-----------------|
| | 2555 | 2554 | 2555 | 2554 | 2555 | 2554 | 2555 | 2554 | 2555 | 2554 |
| รายได้จากการขายและบริการ | 9,365 | 8,856 | 3,931 | 4,659 | 1,139 | 893 | (300) | (282) | 14,135 | 14,126 |
| รายได้อื่น | 78 | 78 | 62 | 22 | 25 | 91 | (31) | (97) | 134 | 94 |
| รายได้ที่ไม่ได้เป็นส่วนรวมรายได้ | | | | | | | | | 10 | 28 |
| รวมรายได้ | | | | | | | | | 14,279 | 14,248 |
| ต้นทุนขายและต้นทุนการให้บริการ | (7,939) | (7,493) | (3,404) | (4,122) | (972) | (729) | 222 | 257 | (12,093) | (12,087) |
| ค่าใช้จ่ายในการขายและบริการ | (1,087) | (1,037) | (628) | (619) | (133) | (158) | 107 | 122 | (1,741) | (1,692) |
| ค่าใช้จ่ายที่ไม่ได้เป็นส่วนต้นทุนทางการเงิน | (157) | (90) | (28) | (23) | (49) | (46) | 2 | - | (276) | (266) |
| รวมค่าใช้จ่าย | | | | | | | | | (14,342) | (14,204) |
| ส่วนแบ่งกำไรจากเงินลงทุนในกิจการที่ควบคุมร่วมกัน และบริษัทร่วมซึ่งบันทึกบัญชีโดยวิธีส่วนได้เสีย - สุทธิ | | | | | | | | | 701 | 376 |
| กำไรก่อนภาษีเงินได้ | | | | | | | | | 638 | 420 |
| ภาษีเงินได้ | (109) | (100) | (3) | (8) | (3) | (7) | - | - | (115) | (115) |
| กำไรสำหรับปี | | | | | | | | | 523 | 305 |
| สินทรัพย์ส่วนงาน | 5,419 | 4,452 | 1,232 | 1,350 | 1,220 | 1,051 | (59) | (78) | 7,812 | 6,775 |
| สินทรัพย์ที่ไม่ได้เป็นส่วนรวมสินทรัพย์ | | | | | | | | | 5,518 | 5,419 |
| หนี้สินที่ไม่ได้เป็นส่วน | | | | | | | | | 13,330 | 12,194 |
| ค่าเสื่อมราคา | (60) | (58) | (17) | (17) | (66) | (54) | - | - | 8,528 | 7,789 |
| | | | | | | | | | (143) | (129) |

(ล้านบาท)

27 ค่าธรรมเนียมและรายได้อื่น

| | งบการเงินรวม | | งบการเงินเฉพาะกิจการ | |
|------------------------|--------------|------------|----------------------|------------|
| | 2555 | 2554 | 2555 | 2554 |
| | (ล้านบาท) | | | |
| กำไรจากอัตราแลกเปลี่ยน | 31 | - | 23 | - |
| รายได้ค่าเช่าพื้นที่ | 19 | 20 | 19 | 20 |
| รายได้ค่าบริการจัดการ | 14 | 26 | 12 | 87 |
| รายได้เงินปันผล | 10 | 26 | 716 | 495 |
| อื่นๆ | 70 | 49 | 64 | 39 |
| รวม | 144 | 121 | 834 | 641 |

28 ค่าใช้จ่ายในการขาย

| | งบการเงินรวม | | งบการเงินเฉพาะกิจการ | |
|----------------------------|--------------|------------|----------------------|------------|
| | 2555 | 2554 | 2555 | 2554 |
| | (ล้านบาท) | | | |
| ค่าใช้จ่ายเกี่ยวกับบุคลากร | 422 | 382 | 303 | 274 |
| ค่าใช้จ่ายส่งเสริมการขาย | 167 | 199 | 49 | 46 |
| ค่าขนส่ง | 62 | 61 | 27 | 22 |
| ค่าใช้จ่ายเดินทาง | 34 | 48 | 7 | 16 |
| อื่นๆ | 37 | 41 | 21 | 16 |
| รวม | 722 | 731 | 407 | 374 |

29 ค่าใช้จ่ายในการบริหาร

| | งบการเงินรวม | | งบการเงินเฉพาะกิจการ | |
|------------------------------------|--------------|--------------|----------------------|------------|
| | 2555 | 2554 | 2555 | 2554 |
| | (ล้านบาท) | | | |
| ค่าใช้จ่ายเกี่ยวกับบุคลากร | 717 | 679 | 291 | 273 |
| ค่าเช่าสำนักงาน อุปกรณ์และยานพาหนะ | 164 | 130 | 113 | 80 |
| ค่ารับรอง | 88 | 62 | 77 | 52 |
| ค่าเสื่อมราคาและตัดจำหน่าย | 70 | 70 | 40 | 37 |
| ค่าใช้จ่ายเดินทาง | 44 | 36 | 34 | 23 |
| ค่าธรรมเนียมวิชาชีพ | 42 | 73 | 11 | 10 |
| ค่าสาธารณูปโภค | 37 | 33 | 20 | 16 |
| ค่าใช้จ่ายอุปกรณ์สำนักงาน | 15 | 17 | 8 | 8 |
| สำรองหนี้สงสัยจะสูญและมูลค่าลดลง | | | | |
| ของสินค้าและเงินลงทุน | 15 | 16 | 15 | 16 |
| ค่าซ่อมบำรุงรักษาอุปกรณ์ | 14 | 10 | 8 | 7 |
| อื่นๆ | 88 | 101 | 77 | 84 |
| รวม | 1,294 | 1,227 | 694 | 606 |

30 ค่าใช้จ่ายผลประโยชน์ของพนักงาน

| | งบการเงินรวม | | งบการเงินเฉพาะกิจการ | |
|--------------------------------------|--------------|--------------|----------------------|------------|
| | 2555 | 2554 | 2555 | 2554 |
| | (ล้านบาท) | | | |
| เงินเดือน ค่าแรง ค่าล่วงเวลาและโบนัส | 1,582 | 1,410 | 479 | 431 |
| สวัสดิการ | 76 | 82 | 18 | 24 |
| บำเหน็จบำนาญและสวัสดิการอื่น | 71 | 54 | 36 | 27 |
| ผลประโยชน์ตอบแทนระยะยาวของพนักงาน | 52 | 48 | 30 | 28 |
| เงินสมทบกองทุนสำรองเลี้ยงชีพ | 37 | 35 | 18 | 18 |
| ประกันสังคม | 25 | 31 | 6 | 8 |
| ค่าใช้จ่ายเดินทาง | 16 | 16 | - | - |
| ค่าฝึกอบรม | 5 | 11 | 5 | 11 |
| รวม | 1,864 | 1,687 | 592 | 547 |

ในปี 2548 บริษัทได้จัดให้มีเงินกองทุนสำรองเลี้ยงชีพซึ่งได้จดทะเบียนเป็นนิติบุคคลกับกระทรวงการคลังตามพระราชบัญญัติกองทุนสำรองเลี้ยงชีพ พ.ศ. 2530 สำหรับพนักงานส่วนใหญ่ของบริษัท พนักงานจะสมัครเป็นสมาชิกของกองทุนโดยความสมัครใจหลังจากได้รับการบรรจุเป็นพนักงานประจำ ตามระเบียบกองทุนสมาชิกต้องจ่ายสะสมเป็นรายเดือนเข้าเงินกองทุนในอัตราร้อยละ 5 ของเงินเดือนและบริษัทจะจ่ายสมทบเป็นรายเดือนเข้าเงินกองทุนนี้ในอัตราร้อยละ 5 ของเงินเดือนสมาชิก บริษัทจะนำเงินกองทุนสำรองเลี้ยงชีพเดิมที่ได้จัดสรรหรือสำรองไว้ทยอยนำเข้ากองทุนภายในสิบปีตามรอบระยะเวลาบัญชี โดยนำเข้าครั้งแรกในปี 2548 อย่างไรก็ตาม ในปี 2555 บริษัทได้ออนกองทุนคงเหลือทั้งหมดไปยังกองทุนใหม่

31 ค่าใช้จ่ายตามลักษณะ

| | งบการเงินรวม | | งบการเงินเฉพาะกิจการ | |
|---|---------------|---------------|----------------------|--------------|
| | 2555 | 2554 | 2555 | 2554 |
| | (ล้านบาท) | | | |
| การเปลี่ยนแปลงในงานระหว่างทำ และสินค้าสำเร็จรูปขายไป | 11,151 | 11,231 | 2,641 | 3,693 |
| ค่าใช้จ่ายผลประโยชน์ตอบแทนพนักงาน | 1,864 | 1,687 | 592 | 547 |
| ต้นทุนทางการเงิน | 232 | 158 | 96 | 91 |
| ค่าเช่าสำนักงาน อุปกรณ์และยานพาหนะ | 184 | 142 | 113 | 80 |
| ค่าใช้จ่ายส่งเสริมการขาย | 157 | 199 | 45 | 46 |
| ค่าเสื่อมราคาและค่าตัดจำหน่าย | 143 | 129 | 42 | 40 |
| ค่าขนส่งสินค้า | 106 | 112 | 63 | 71 |
| ค่ารับรอง | 105 | 83 | 78 | 54 |
| ค่าเดินทาง | 80 | 84 | 40 | 39 |
| ค่าสาธารณูปโภค | 61 | 50 | 20 | 16 |
| ค่าธรรมเนียมวิชาชีพ | 42 | 73 | 11 | 10 |
| สำรองหนี้สงสัยจะสูญและมูลค่าลดลง ของสินค้าและเงินลงทุน | 15 | 16 | 15 | 16 |
| ขาดทุนจากอัตราแลกเปลี่ยน | - | 35 | - | 20 |
| อื่นๆ | 202 | 205 | 150 | 129 |
| รวมค่าใช้จ่าย | 14,342 | 14,204 | 3,906 | 4,852 |

32 ภาษีเงินได้

ภาษีเงินได้ที่รับรู้ในกำไรหรือขาดทุน

| | งบการเงินรวม | | งบการเงินเฉพาะกิจการ | |
|--------------------------|--------------|------------|----------------------|----------|
| | 2555 | 2554 | 2555 | 2554 |
| | (ล้านบาท) | | | |
| ภาษีเงินได้งวดปัจจุบัน | 115 | 115 | - | - |
| ภาษีเงินได้รอการตัดบัญชี | - | - | - | - |
| รวม | 115 | 115 | - | - |

ภาษีเงินได้ที่รับรู้ในกำไรขาดทุนเบ็ดเสร็จอื่น

| | | | | |
|---------------------------------|------------|-----------|------------|-----------|
| รายได้ (ค่าใช้จ่าย) ภาษีเงินได้ | | | | |
| เงินลงทุนเพื่อขาย | (9) | 26 | (9) | 26 |
| การตีราคาที่ดินใหม่ | - | 36 | - | 28 |
| รวม | (9) | 62 | (9) | 54 |

การกระทบยอดเพื่อหาอัตราภาษีที่แท้จริง

| | งบการเงินรวม | | | |
|---|-----------------------|------------|-----------------------|------------|
| | 2555 | | 2554 | |
| | อัตราภาษี (ร้อยละ) | (ล้านบาท) | อัตราภาษี (ร้อยละ) | (ล้านบาท) |
| กำไรก่อนภาษีเงินได้รวม | | 638 | | 420 |
| จำนวนภาษีตามอัตราภาษีเงินได้ | 23% | 147 | 30% | 126 |
| ผลกระทบทางภาษีของรายได้และค่าใช้จ่ายที่ไม่ถือเป็นรายได้หรือค่าใช้จ่ายทางภาษี - สุทธิ และอื่นๆ | | (32) | | (11) |
| รวม | 18% | 115 | 27% | 115 |

| | งบการเงินเฉพาะกิจการ | | | |
|---|-----------------------|-----------|-----------------------|-----------|
| | 2555 | | 2554 | |
| | อัตราภาษี (ร้อยละ) | (ล้านบาท) | อัตราภาษี (ร้อยละ) | (ล้านบาท) |
| กำไรก่อนภาษีเงินได้รวม | | 304 | | 246 |
| จำนวนภาษีตามอัตราภาษีเงินได้ | 23% | 70 | 30% | 74 |
| ผลกระทบทางภาษีของรายได้และค่าใช้จ่ายบางส่วนที่ไม่ถือเป็นรายได้หรือค่าใช้จ่ายทางภาษี - สุทธิ | | (70) | | (74) |
| รวม | 0% | - | 0% | - |

การลดอัตราภาษีเงินได้นิติบุคคล

พระราชกฤษฎีกาตามความในประมวลรัษฎากรว่าด้วยการลดอัตราและยกเว้นรัษฎากร ฉบับที่ 530 พ.ศ. 2554 ลงวันที่ 21 ธันวาคม 2554 ให้ลดอัตราภาษีเงินได้นิติบุคคลสำหรับกำไรสุทธิเป็นระยะเวลาสามรอบระยะเวลาบัญชีได้แก่ปี 2555 2556 และ 2557 จากอัตราร้อยละ 30 เหลืออัตราร้อยละ 23 สำหรับรอบระยะเวลาบัญชี 2555 ที่เริ่มในหรือหลังวันที่ 1 มกราคม 2555 และร้อยละ 20 ของกำไรสุทธิสำหรับสองรอบระยะเวลาบัญชีถัดมา (2556 และ 2557) ที่เริ่มในหรือหลังวันที่ 1 มกราคม 2556 และ 2557 ตามลำดับ

ทั้งนี้เป็นที่เชื่อได้ว่ารัฐบาลจะดำเนินการแก้ไขกฎหมายเพื่อให้อัตราภาษีไม่สูงไปกว่าร้อยละ 20 สำหรับรอบระยะเวลาบัญชีที่เริ่มในหรือหลังวันที่ 1 มกราคม 2558 เป็นต้นไป ทั้งนี้เพื่อให้เป็นไปตามมติคณะรัฐมนตรีเมื่อวันที่ 11 ตุลาคม 2554 ในการเพิ่มขีดความสามารถในการแข่งขันของประเทศ

33 กำไรต่อหุ้นขั้นพื้นฐาน

กำไรต่อหุ้นขั้นพื้นฐานสำหรับแต่ละปีสิ้นสุดวันที่ 31 ธันวาคม 2555 และ 2554 คำนวณจากกำไรสำหรับปีที่เป็นส่วนของผู้ถือหุ้นของบริษัทและจำนวนหุ้นสามัญที่ออกจำหน่ายแล้วระหว่างปีโดย แสดงการคำนวณดังนี้

| | งบการเงินรวม | | งบการเงินเฉพาะกิจการ | |
|---|--------------------|-------|----------------------|-------|
| | 2555 | 2554 | 2555 | 2554 |
| | (ล้านบาท/ล้านหุ้น) | | | |
| กำไรส่วนของผู้ถือหุ้นสามัญของบริษัท (ขั้นพื้นฐาน) | 526 | 298 | 304 | 246 |
| จำนวนหุ้นสามัญที่ออกจำหน่ายแล้ว | 2,000 | 2,000 | 2,000 | 2,000 |
| กำไรต่อหุ้นขั้นพื้นฐาน (บาท) | 0.26 | 0.15 | 0.15 | 0.12 |

34 เติบโต

ในการประชุมสามัญผู้ถือหุ้นของบริษัท เมื่อวันที่ 30 เมษายน 2555 ผู้ถือหุ้นมีมติอนุมัติการจ่ายปันผลในอัตราหุ้นละ 0.075 บาท เป็นจำนวนเงินทั้งสิ้น 150 ล้านบาท

ในการประชุมสามัญผู้ถือหุ้นของบริษัท เมื่อวันที่ 27 เมษายน 2554 ผู้ถือหุ้นมีมติอนุมัติการจ่ายปันผลในอัตราหุ้นละ 0.05 บาท เป็นจำนวนเงินทั้งสิ้น 100 ล้านบาท

35 เครื่องมือทางการเงิน

นโยบายการจัดการความเสี่ยงทางการเงิน

กลุ่มบริษัท/บริษัทที่มีความเสี่ยงจากการดำเนินธุรกิจตามปกติจากการเปลี่ยนแปลงอัตราดอกเบี้ยและอัตราแลกเปลี่ยนเงินตราต่างประเทศ และจากการไม่ปฏิบัติตามข้อกำหนดตามสัญญาของคู่สัญญา กลุ่มบริษัท/บริษัทไม่มีการถือหรือออกเครื่องมือทางการเงินที่เป็นตราสารอนุพันธ์ เพื่อการเก็งกำไรหรือการค้า

การจัดการความเสี่ยงเป็นส่วนที่สำคัญของธุรกิจของกลุ่มบริษัท/บริษัท กลุ่มบริษัท/บริษัทมีระบบในการควบคุมให้มีความสมดุลของระดับความเสี่ยงที่ยอมรับได้โดยพิจารณาระหว่างต้นทุนที่เกิดจากความเสี่ยงและต้นทุนของการจัดการความเสี่ยง ฝ่ายบริหารได้มีการควบคุมกระบวนการจัดการความเสี่ยงของกลุ่มบริษัท/บริษัทอย่างต่อเนื่องเพื่อให้มั่นใจว่ามีความสมดุลระหว่างความเสี่ยงและการควบคุมความเสี่ยง

การบริหารจัดการทุน

นโยบายของคณะกรรมการบริษัท คือการรักษาระดับเงินทุนให้มั่นคงเพื่อรักษาน้ำหนักลงทุน เจ้าหนี้และความเชื่อมั่นของตลาดและก่อให้เกิดการพัฒนาของธุรกิจในอนาคต คณะกรรมการได้มีการกำกับดูแลผลตอบแทนจากการลงทุน ซึ่งกลุ่มบริษัทพิจารณาจากสัดส่วนของผลตอบแทนจากกิจกรรมดำเนินงานต่อส่วนของผู้ถือหุ้นรวม ซึ่งไม่รวมส่วนได้เสียที่ไม่มีอำนาจควบคุม อีกทั้งยังกำกับดูแลระดับการจ่ายปันผลให้แก่ผู้ถือหุ้นสามัญ

ความเสี่ยงด้านอัตราดอกเบี้ย

ความเสี่ยงด้านอัตราดอกเบี้ย หมายถึงความเสี่ยงที่เกิดจากการเปลี่ยนแปลงที่จะเกิดในอนาคตของอัตราดอกเบี้ยในตลาด ซึ่งส่งผลกระทบต่อภาระดำเนินงานและกระแสเงินสดของกลุ่มบริษัท/บริษัท กลุ่มบริษัท/บริษัทบริหารความเสี่ยงโดยการกู้ยืมที่มีทั้งอัตราดอกเบี้ยคงที่และอัตราดอกเบี้ยลอยตัวตามความเหมาะสมของสภาพตลาด

ความเสี่ยงจากเงินตราต่างประเทศ

กลุ่มบริษัท/บริษัทที่มีความเสี่ยงจากอัตราแลกเปลี่ยนเงินตราต่างประเทศ ซึ่งเกิดจากการซื้อสินค้าและการขายสินค้าที่เป็นเงินตราต่างประเทศ กลุ่มบริษัท/บริษัทได้ทำสัญญาซื้อขายเงินตราต่างประเทศล่วงหน้า ซึ่งรายการดังกล่าวจะมีอายุไม่เกินหนึ่งปี เพื่อป้องกันความเสี่ยงของสินทรัพย์และหนี้สินทางการเงินที่เป็นเงินตราต่างประเทศ สัญญาซื้อขายเงินตราต่างประเทศล่วงหน้า ณ วันที่รายงานเป็นรายการที่เกี่ยวข้องกับรายการซื้อและขายสินค้าที่เป็นเงินตราต่างประเทศในงวดถัดไป

ณ วันที่ 31 ธันวาคม 2555 และ 2554 กลุ่มบริษัท/บริษัทที่มีความเสี่ยงจากอัตราแลกเปลี่ยนเงินตราต่างประเทศ อันเป็นผลมาจากการมีสินทรัพย์และหนี้สินที่เป็นเงินตราต่างประเทศดังนี้

| หมายเหตุ | งบการเงินรวม | | งบการเงินเฉพาะกิจการ | |
|---|--------------|--------------|----------------------|--------------|
| | 2555 | 2554 | 2555 | 2554 |
| | (ล้านบาท) | | | |
| เงินเหรียญสหรัฐอเมริกา | | | | |
| เงินสดและรายการเทียบเท่าเงินสด | 6 | 28 | 7 | 2 |
| ลูกหนี้การค้าและอื่น ๆ | 8 | 9 | 9 | 36 |
| หนี้สินที่มีภาระดอกเบี้ย | 18 | (254) | (254) | (316) |
| เจ้าหนี้การค้าและอื่น ๆ | 19 | (81) | (41) | (92) |
| เงินยูโร | | | | |
| ลูกหนี้การค้าและอื่น ๆ | 8 | - | - | 3 |
| หนี้สินที่มีภาระดอกเบี้ย | 18 | (7) | (7) | (4) |
| เจ้าหนี้การค้าและอื่น ๆ | 19 | (8) | (4) | - |
| เงินเหรียญแคนาดา | | | | |
| เจ้าหนี้การค้าและอื่น ๆ | 19 | - | - | (3) |
| เงินเหรียญออสเตรเลีย | | | | |
| เจ้าหนี้การค้าและอื่น ๆ | 19 | (1) | (1) | - |
| เงินปอนด์สเตอร์ลิง | | | | |
| หนี้สินที่มีภาระดอกเบี้ย | 18 | (1) | (1) | (1) |
| เจ้าหนี้การค้าและอื่น ๆ | 19 | - | - | (1) |
| เงินเยน | | | | |
| หนี้สินที่มีภาระดอกเบี้ย | 18 | (1) | (1) | (1) |
| เจ้าหนี้การค้าและอื่น ๆ | 19 | (1) | (1) | - |
| ยอดบัญชีในงบแสดงฐานะทางการเงิน ที่มีความเสี่ยง | | (317) | (294) | (377) |
| สัญญาซื้อขายเงินตราต่างประเทศ - สุทธิ | | 37 | 113 | 75 |
| ยอดความเสี่ยงคงเหลือสุทธิของหนี้สิน | | (280) | (580) | (302) |

ความเสี่ยงทางด้านสินเชื่อ

ความเสี่ยงทางด้านสินเชื่อ คือ ความเสี่ยงที่ลูกค้าหรือคู่สัญญาไม่สามารถชำระหนี้แก่กลุ่มบริษัท/บริษัทตามเงื่อนไขที่ตกลงไว้ เมื่อครบกำหนด

ฝ่ายบริหารได้กำหนดนโยบายทางด้านสินเชื่อเพื่อควบคุมความเสี่ยงทางด้านสินเชื่อดังกล่าวโดยสม่ำเสมอ โดยการวิเคราะห์ฐานะทางการเงินของลูกค้าทุกรายที่ขอวงเงินสินเชื่อในระดับหนึ่ง ๆ ณ วันที่รายงานไม่พบว่ามีความเสี่ยงจากสินเชื่อที่เป็นสาระสำคัญ ความเสี่ยงสูงสุดทางด้านสินเชื่อแสดงให้เห็นในราคาตามบัญชีของสินทรัพย์ทางการเงินแต่ละรายการในงบแสดงฐานะทางการเงิน อย่างไรก็ตามเนื่องจากกลุ่มบริษัท/บริษัท มีฐานลูกค้าจำนวนมาก ฝ่ายบริหารไม่ได้คาดว่าจะเกิดผลเสียหายที่มีสาระสำคัญจากการเก็บหนี้ไม่ได้

ความเสี่ยงจากสภาพคล่อง

กลุ่มบริษัท/บริษัท มีการควบคุมความเสี่ยงจากการขาดสภาพคล่องโดยการรักษาระดับของเงินสดและรายการเทียบเท่าเงินสดให้เพียงพอต่อการดำเนินงานของกลุ่มบริษัท/บริษัท และเพื่อทำให้ผลกระทบจากความผันผวนของกระแสเงินสดลดลง

การกำหนดมูลค่ายุติธรรม

นโยบายการบัญชีและการเปิดเผยของกลุ่มบริษัท/บริษัทกำหนดให้มีการกำหนดมูลค่ายุติธรรมทั้งสินทรัพย์และหนี้สินทางการเงินและไม่ใช่ทางการเงิน มูลค่ายุติธรรม หมายถึง จำนวนเงินที่ผู้ซื้อและผู้ขายตกลงแลกเปลี่ยนสินทรัพย์หรือ

ชำระหนี้สินกัน ในขณะที่ทั้งสองฝ่ายมีความรอบรู้และเต็มใจในการแลกเปลี่ยนกัน และสามารถต่อรองราคากันได้อย่างเป็นอิสระในลักษณะของผู้ที่ไม่มีความเกี่ยวข้องกัน วัตถุประสงค์ของการวัดมูลค่าและ/หรือการเปิดเผยมูลค่ายุติธรรมถูกกำหนดโดยวิธีต่อไปนี้ ข้อมูลเพิ่มเติมเกี่ยวกับสมมติฐานในการกำหนดมูลค่ายุติธรรมถูกเปิดเผยในหมายเหตุที่เกี่ยวข้องกับสินทรัพย์และหนี้สินนั้น ๆ

กลุ่มบริษัท/บริษัทใช้วิธีการและข้อสมมติฐานในการประมาณมูลค่ายุติธรรมของเครื่องมือทางการเงินแต่ละชนิดดังนี้

- เงินสดและเงินลงทุนชั่วคราว

มูลค่าที่ปรากฏในงบแสดงฐานะทางการเงินมีจำนวนใกล้เคียงกับมูลค่ายุติธรรม เนื่องจากมีกำหนดรับชำระในระยะเวลาดำเนิน

- ลูกหนี้และเจ้าหนี้การค้า ลูกหนี้และเจ้าหนี้อื่น

มูลค่าที่ปรากฏในงบแสดงฐานะทางการเงินมีจำนวนใกล้เคียงกับมูลค่ายุติธรรม เนื่องจากมีกำหนดการรับชำระ หรือจ่ายชำระในระยะเวลาดำเนิน

- เงินให้กู้ยืมและเงินกู้ยืมจากบุคคลหรือกิจการที่เกี่ยวข้องกันและกิจการอื่น

มูลค่าที่แสดงในงบแสดงฐานะทางการเงินมีจำนวนใกล้เคียงกับมูลค่ายุติธรรม เนื่องจากส่วนใหญ่ของเครื่องมือทางการเงินเหล่านี้มีดอกเบี้ยในอัตราตลาด

- เงินลงทุนในหุ้นทุน

ในกรณีเงินลงทุนในหุ้นทุนที่ไม่มีราคาตลาดรองรับ ฝ่ายบริหารเชื่อว่ามูลค่าที่แสดงในงบแสดงฐานะทางการเงินมีจำนวนใกล้เคียงกับมูลค่ายุติธรรม โดยยึดถือตามมูลค่าสินทรัพย์สุทธิของเงินลงทุนนั้น มูลค่ายุติธรรมของเงินลงทุนในหลักทรัพย์เพื่อขายคำนวณจากราคาเสนอซื้อ ณ วันที่รายงาน

- เงินเบิกเกินบัญชีธนาคารและเงินกู้ยืมระยะสั้นจากสถาบันการเงิน

มูลค่าที่ปรากฏในงบแสดงฐานะทางการเงินมีจำนวนใกล้เคียงกับมูลค่ายุติธรรม เนื่องจากเครื่องมือทางการเงินเหล่านี้จะถึงกำหนดชำระในระยะเวลาดำเนิน

- เงินกู้ยืมระยะยาว

มูลค่าที่แสดงในงบแสดงฐานะทางการเงินมีจำนวนใกล้เคียงกับมูลค่ายุติธรรม เนื่องจากส่วนใหญ่ของเครื่องมือทางการเงินเหล่านี้มีดอกเบี้ยในอัตราตลาด

- สัญญาซื้อขายเงินตราต่างประเทศล่วงหน้าระยะสั้นอายุไม่เกิน 6 เดือน

มูลค่ายุติธรรมของสัญญาซื้อขายเงินตราต่างประเทศล่วงหน้าถือตามราคาตลาดของสัญญาล่วงหน้า ณ วันที่ในงบแสดงฐานะทางการเงิน มูลค่ายุติธรรมและมูลค่าตามสัญญาเป็นมูลค่าที่ใกล้เคียงกันเนื่องจากเป็นสัญญาระยะสั้น

36 ภาระผูกพันกับบุคคลหรือกิจการที่ไม่เกี่ยวข้องกัน

| | งบการเงินรวม | | งบการเงินเฉพาะกิจการ | |
|--|--------------|--------------|----------------------|--------------|
| | 2555 | 2554 | 2555 | 2554 |
| | (ล้านบาท) | | | |
| ภาระผูกพันอื่น ๆ | | | | |
| เลตเตอร์ออฟเครดิตสำหรับซื้อสินค้าและวัสดุ ที่เปิดแล้วแต่ยังไม่เข้าเงินไขการเป็นหนี้สิน | 929 | 292 | 68 | 129 |
| คำสั่งซื้อที่ผู้ขายสินค้าหรือให้บริการตกลงแล้ว | 2,326 | 977 | 1,500 | 678 |
| สัญญาซื้อเงินตราต่างประเทศล่วงหน้า | 37 | 113 | 28 | 75 |
| หนังสือค้ำประกันจากธนาคาร (การปฏิบัติตาม เงื่อนไขของงานโครงการและการประมูลงาน กับลูกค้า) | 4,750 | 5,509 | 1,822 | 1,884 |
| รวม | 8,042 | 6,891 | 3,418 | 2,766 |

สัญญาซื้อขายเงินตราต่างประเทศล่วงหน้าดังกล่าวข้างต้นหมดอายุภายในเดือนมกราคม 2556

37 หนี้สินที่อาจเกิดขึ้น

ณ วันที่ 31 ธันวาคม 2555

- (1) บริษัทย่อยแห่งหนึ่งได้ถูกลูกค้ารายหนึ่งฟ้องร้องเป็นจำเลยร่วมกับผู้อื่นอีก 3 ราย โดยถูกเรียกร้องค่าเสียหายในคดีความกรณีละเมิด เป็นจำนวนรวม 37.47 ล้านบาท (ประกอบด้วยเงินต้น จำนวน 27.50 ล้านบาท และดอกเบี้ยในอัตราร้อยละ 7.5 ต่อปีของเงินต้น นับตั้งแต่วันที่ 30 มิถุนายน 2547 ถึง 30 เมษายน 2552 จำนวน 9.97 ล้านบาท) พร้อมดอกเบี้ยร้อยละ 7.5 ต่อปีของเงินต้นนับตั้งแต่วันที่ 1 พฤษภาคม 2552 เมื่อวันที่ 12 ตุลาคม 2553 ศาลได้มีคำสั่งให้งดการพิจารณาคดีฟังไว้ก่อน และให้จำหน่ายคดีไว้ชั่วคราวเพื่อรอฟังผลในคดีอาญา ซึ่งเป็นคดีที่เกี่ยวข้องกัน เมื่อวันที่ 28 ธันวาคม 2553 ศาลได้มีคำพิพากษาคัดลาคดีโดยให้ยกฟ้องคดีอาญาดังกล่าว และเมื่อวันที่ 18 ตุลาคม 2555 ศาลได้มีคำพิพากษาคัดลาคดีโดยให้ยกฟ้องคดีฟังดังกล่าวแล้ว จึงไม่ได้มีการตั้งสำรองเพื่อผลเสียหายจากคดีความดังกล่าวไว้ในบัญชี
- (2) ในปี 2552 บริษัทย่อยอีกแห่งหนึ่งถูกฟ้องร้องเป็นจำเลยเงินรวม 10 ล้านบาท จากบริษัทประกันภัยของผู้ประกอบการในสนามบิงซูวรรณภูมิรายหนึ่งสืบเนื่องจากการณินทรัพย์สูญหาย ในเดือนตุลาคม 2555 ศาลชั้นต้นพิพากษายกฟ้อง อย่างไรก็ตาม โจทก์ได้มีการยื่นอุทธรณ์ ณ วันที่ 31 ธันวาคม 2555 คดีความดังกล่าวอยู่ระหว่างการพิจารณาของศาลอุทธรณ์ซึ่งผลของคดีความยังมีอาจทราบได้ อย่างไรก็ตาม ผู้บริหารของบริษัทและบริษัทย่อยเชื่อว่าบริษัทย่อยไม่มีภาระที่จะต้องจ่ายค่าเสียหายจากการฟ้องร้องดังกล่าว และบริษัทจะสามารถเรียกร้องค่าสินไหมทดแทนจากบริษัทประกันภัยของบริษัทย่อยได้เต็มจำนวนหากมีความเสียหายเกิดขึ้น

38 เหตุการณ์ภายหลังรอบระยะเวลารายงาน

- (1) ในเดือนมกราคม 2556 บริษัทได้ขายเงินลงทุน 200,000 หุ้น (ร้อยละ 20) ในบริษัท ล็อกซ์เลย์ ไรร์เลส จำกัด ซึ่งเป็นบริษัทย่อยให้กับกรรมการและผู้บริหารของบริษัทย่อย ในราคาหุ้นละ 475 บาท เป็นจำนวนเงินรวม 95 ล้านบาท (ราคาที่สูงกว่าราคาตามบัญชีของบริษัทย่อย ณ วันที่ 30 กันยายน 2555) รายการดังกล่าวได้รับการอนุมัติจากที่ประชุมคณะกรรมการเมื่อวันที่ 18 ธันวาคม 2555
- (2) ในเดือนมกราคม 2556 บริษัท ล็อกซ์เลย์ แอนด์ เอไอที โฮลดิ้ง จำกัด ซึ่งเป็นกิจการที่ควบคุมร่วมกันทางอ้อมได้ซื้อหุ้นทุนร้อยละ 55 ในบริษัท อินดามันซ์บมารีนเคเบิล จำกัด โดยมีทุนจดทะเบียนจำนวน 100 ล้านบาท และทุนชำระแล้วจำนวน 50 ล้านบาท บริษัทดังกล่าวประกอบธุรกิจเกี่ยวกับการขยายธุรกิจที่เกี่ยวข้องกับเทคโนโลยีสารสนเทศการสื่อสาร และระบบโครงข่ายโทรคมนาคมในกลุ่มประเทศประชาคมเศรษฐกิจอาเซียน

39 มาตรฐานการรายงานทางการเงินที่ยังไม่ได้ใช้

ผู้บริหารพิจารณาว่าไม่มีผลกระทบที่เป็นสาระสำคัญที่อาจเกิดขึ้นจากการใช้มาตรฐานการรายงานทางการเงินดังกล่าว ต่องบการเงินรวมและงบการเงินเฉพาะกิจการ

กลุ่มบริษัท/บริษัทยังไม่ได้ใช้มาตรฐานการรายงานทางการเงินที่ออกและปรับปรุงใหม่ดังต่อไปนี้ ณ วันที่รายงาน เนื่องจากยังไม่มีฉบับที่ใช้ มาตรฐานการรายงานทางการเงินที่ออกและปรับปรุงใหม่กำหนดให้ถือปฏิบัติกับงบการเงินสำหรับรอบระยะเวลาบัญชีที่เริ่มในหรือหลังวันที่ 1 มกราคม ในปีดังต่อไปนี้

| มาตรฐานการรายงานทางการเงิน | เรื่อง | ปีที่มีผลบังคับใช้ |
|--|---|--------------------|
| มาตรฐานการบัญชี ฉบับที่ 21 (ปรับปรุง 2552) | ผลกระทบจากการเปลี่ยนแปลงของอัตราแลกเปลี่ยนเงินตราต่างประเทศ | 2556 |
| มาตรฐานการรายงานทางการเงิน ฉบับที่ 8 | ส่วนงานปฏิบัติการ | 2556 |

มาตรฐานการบัญชีฉบับที่ 21 - ผลกระทบจากการเปลี่ยนแปลงของอัตราแลกเปลี่ยนเงินตราต่างประเทศ

การเปลี่ยนแปลงหลักการของมาตรฐานการบัญชีฉบับที่ 21 เพื่อเสนอแนวคิดของสกุลเงินต่าง ๆ ที่ใช้ในการรายงาน ซึ่งเป็นสกุลเงินที่พิจารณาว่าเป็นสกุลเงินในสภาวะแวดล้อมทางเศรษฐกิจที่กิจการนั้นประกอบกิจการ มาตรฐานการบัญชีฉบับที่ 21 กำหนดให้กิจการ ระบุสกุลเงินที่ใช้รายงานและแปลงค่ารายการที่เป็นสกุลต่างประเทศให้เป็นสกุลเงินที่ใช้ในการดำเนินงาน และรายงานผลกระทบจากการแปลงค่าดังกล่าวตามมาตรฐานการบัญชีฉบับที่ 21 ซึ่งมาตรฐานการบัญชี ฉบับที่ 21 ได้ให้คำนิยามสำหรับเงินตราต่างประเทศคือ เงินตราสกุลอื่นนอกเหนือจากสกุลเงินที่ใช้ในการดำเนินงานของกิจการ

ผู้บริหารกำหนดสกุลเงินที่ใช้รายงานของบริษัทเป็นสกุลเงินบาท ดังนั้นการถือปฏิบัติตามมาตรฐานการบัญชีฉบับที่ 21 สำหรับรอบระยะเวลาบัญชีที่เริ่มตั้งแต่วันที่ 1 มกราคม 2556 จะไม่ได้รับผลกระทบที่มีสาระสำคัญต่อสินทรัพย์ หนี้สิน และ กำไรสะสมของกลุ่มบริษัท/บริษัท

มาตรฐานการรายงานทางการเงินฉบับที่ 8 เรื่อง ส่วนงานดำเนินงาน

มาตรฐานการรายงานทางการเงิน ฉบับที่ 8 นำเสนอหลักการที่เปลี่ยนไปจากเดิม โดยมีหลักการเปิดเผยส่วนงานดำเนินงานจากข้อมูลภายในที่นำเสนอให้ผู้มีอำนาจตัดสินใจสูงสุดด้านการดำเนินงาน การเปลี่ยนนโยบายการบัญชีดังกล่าวกระทบเพียงการเปิดเผยข้อมูลเท่านั้นไม่มีผลกระทบต่องบการเงินของกลุ่มบริษัท/บริษัท



คำตอบแทนผู้สอบบัญชี

1. ค่าตอบแทนจากการสอบบัญชี (Audit Fee)

บริษัทและบริษัทย่อยจ่ายค่าตอบแทนการสอบบัญชีให้แก่ สำนักงานสอบบัญชีที่ผู้สอบบัญชีสังกัดบุคคลหรือกิจการที่เกี่ยวข้องกับผู้สอบบัญชี และสำนักงานสอบบัญชีที่ผู้สอบบัญชีสังกัด ในรอบปีบัญชีที่ผ่านมา มีจำนวนเงินรวม 9,579,000 บาท

2. ค่าบริการอื่น (Non-Audit Fee)

- ค่าสังเกตการณ์การทำลายสินค้า 76,800 บาท (บริษัท ลีอกซ์เลย์ เทรดิง จำกัด)
- การให้บริการตรวจสอบข้อมูลทางการเงินเพื่อการจัดทำงบการเงินรวมของบริษัทใหญ่สำหรับปี 2555 จำนวนเงินรวม 162,500 บาท

บุคคลอ้างอิง

นายทะเบียนหลักทรัพย์

บริษัท ศูนย์รับฝากหลักทรัพย์ (ประเทศไทย) จำกัด
เลขที่ 62 ชั้น 4, 7 อาคารตลาดหลักทรัพย์แห่งประเทศไทย
ถนนรัชดาภิเษก แขวงคลองเตย เขตคลองเตย กรุงเทพมหานคร 10110
โทรศัพท์: 0-2229-2800 หรือ Call Center: 0-2229-2888 โทรสาร: 0-2359-1259

ผู้สอบบัญชี

| | |
|----------------------------|--|
| นางศิริเพ็ญ สุขเจริญยิ่งยง | ผู้สอบบัญชีรับอนุญาต เลขทะเบียนที่ 3636 และ/หรือ |
| นายวิเชียร ธรรมตระกูล | ผู้สอบบัญชีรับอนุญาต เลขทะเบียนที่ 3183 และ/หรือ |
| นายเจริญ ผู้สัมพันธ์เลิศ | ผู้สอบบัญชีรับอนุญาต เลขทะเบียนที่ 4068 และ/หรือ |
| นายวีระชัย รัตนจรัสกุล | ผู้สอบบัญชีรับอนุญาต เลขทะเบียนที่ 4323 |

บริษัท เคพีเอ็มจี ภูมิภาคไทย สอบบัญชี จำกัด
ชั้น 21 อาคารเอ็มไพร์ทาวเวอร์ เลขที่ 195 ถนนสาทรใต้ แขวงยานนาวา
เขตสาทร กรุงเทพมหานคร 10120
โทรศัพท์: 0-2677-2000 โทรสาร: 0-2677-2222

ที่ปรึกษาทางการเงิน -ไม่มี-

ที่ปรึกษากฎหมาย -ไม่มี-



ที่ตั้งสำนักงาน

■ สำนักงานใหญ่

เลขที่ 102 ถนน ๓ ระนอง แขวงคลองเตย
เขตคลองเตย กรุงเทพฯ 10110
โทรศัพท์ : (02) 348-8000
โทรสาร : (02) 348-8001
Homepage : www.loxley.co.th

■ สำนักงานย่อย

อาคารลือทอชเลย์ บางเขน

เลขที่ 2 ซอยพหลโยธิน 19 แขวงจตุจักร
เขตจตุจักร กรุงเทพฯ 10900
โทรศัพท์ : 0-2515-8200

อาคารลือทอชเลย์ ถนนเสือป่า

เลขที่ 304 ถนนเสือป่า แขวงป้อมปราบ
เขตป้อมปราบศัตรูพ่าย กรุงเทพฯ 10100

อาคารสิริภิญโญ

เลขที่ 475 อาคารสิริภิญโญ ชั้น 11
ถนนศรีอยุธยา แขวงถนนพญาไท
เขตราชเทวี กรุงเทพฯ 10400
โทรศัพท์ : 0-2248-0270-71

■ สำนักงานภูมิภาค

เลขที่ 244/2 ถนนวิภาวดี
ตำบลทรายขาว อำเภอเมืองเชียงใหม่
จังหวัดเชียงใหม่ 50100
โทรศัพท์ : 053-283-238

■ คลังสินค้า

เลขที่ 83 หมู่ที่ 5 ตำบลบ้านใหม่
อำเภอเมืองปทุมธานี
จังหวัดปทุมธานี 12000
โทรศัพท์ : 0-2963-7940 - 5

เลขที่ 9/45 หมู่ที่ 5 ถนนพหลโยธิน
ตำบลคลองหนึ่ง อำเภอคลองหลวง
จังหวัดปทุมธานี 12120

เลขที่ 1 หมู่ที่ 9 ถนนห้วยบง-ท่าลาน
ตำบลบ้านควิว อำเภอบ้านหม้อ
จังหวัดสระบุรี 18270
โทรศัพท์ : 036-288-800



บริษัท ล็อกซเลย์ จำกัด (มหาชน)

102 ถนน ๗ ระนอง แขวงคลองเตย เขตคลองเตย กรุงเทพฯ 10110
โทรศัพท์ 0-2348-8000 โทรสาร 0-2348-8001



www.loxley.co.th