



บริษัท ล็อกซเลย์ จำกัด (มหาชน)



ICT, Project &
Technology Business



Joint Venture
Business



Trading
Business



Service
Business



รายงานประจำปี
2556

VISION วิสัยทัศน์

“
ทางเลือกบนความเชื่อมั่น
สำหรับลูกค้า คู่ค้า และนักลงทุน”

MISSION พันธกิจ

- เรานับคุณค่าที่เหนือกว่า โดยนำเสนอสินค้าที่ดีและให้บริการอย่างครบวงจร โดยยึดมั่นความพึงพอใจของลูกค้าเป็นสำคัญ
- เราเป็นองค์กรที่ปรับตัวอย่างต่อเนื่อง และเสริมสร้างบรรยากาศนวัตกรรม เพื่อพร้อมเสมอสำหรับการเปลี่ยนแปลง
- เราเป็นผู้นำในการใช้เทคโนโลยีสารสนเทศเพื่อประโยชน์ทางด้านธุรกิจขององค์กร
- เรานับความแข็งแกร่งทางด้านการเงินและทรัพยากรมนุษย์
- เราดำเนินธุรกิจด้วยความเป็นธรรมต่อผู้ถือหุ้น พนักงาน และสังคม

สารบัญ



ประวัติความเป็นมา การเปลี่ยนแปลงและพัฒนาการที่สำคัญ	2
สารจากประธานกรรมการ	3
กิจกรรมปี 2556	4
ข้อมูลสรุปทางการเงิน	6
โครงสร้างรายได้บริษัท	7
โครงสร้างองค์กร	8
คณะกรรมการบริษัท	10
คณะกรรมการบริหาร	12
รายชื่อผู้บริหารฝ่าย ปี 2556	14
คณะกรรมการบริษัทย่อยโดยตรงในกลุ่มลูกข่าย	15
แผนภาพธุรกิจตามสายงานหลัก	16
กลุ่มสารสนเทศและโทรคมนาคม	17
กลุ่มธุรกิจเทคโนโลยี	23
กลุ่มธุรกิจงานโครงการ	28
กลุ่มธุรกิจการค้า	33
กลุ่มธุรกิจบริการ	37
กลุ่มธุรกิจร่วมทุน	39
หน่วยงานสนับสนุน	42
การดำเนินงานกิจกรรมด้านความรับผิดชอบต่อสังคมและสิ่งแวดล้อม	44
ปัจจัยความเสี่ยง	48
ข้อพิพาททางกฎหมาย	49
รายละเอียดเกี่ยวกับบริษัท	50
โครงสร้างเงินทุน	51
รายละเอียดการเข้าไปถือหุ้นในบริษัทย่อย กิจกรรมที่ควบคุมร่วมกัน และบริษัทร่วม ณ 31 ธันวาคม 2556	54
การจัดการ	59
คำตอบแทนผู้บริหาร	67
การกำกับดูแลกิจการ	68
บุคลากร	76
รายละเอียดเกี่ยวกับกรรมการ ผู้บริหาร และเลขานุการบริษัท	77
รายละเอียดการดำรงตำแหน่งของกรรมการและผู้บริหาร ในบริษัทย่อย บริษัทร่วม และบริษัทที่เกี่ยวข้อง	92
รายละเอียดการดำรงตำแหน่งของกรรมการในบริษัทย่อย	94
การควบคุมและการตรวจสอบภายใน	97
รายงานความรับผิดชอบต่อสังคมของคณะกรรมการต่อรายงานทางการเงิน	98
รายงานคณะกรรมการตรวจสอบ	99
รายการระหว่างกัน	100
คำอธิบายและการวิเคราะห์ฐานะการเงินและผลการดำเนินงาน	106
รายงานของผู้สอบบัญชีรับอนุญาต	115
งบการเงิน	116
คำตอบแทนผู้สอบบัญชี, บุคคลอ้างอิง	188

ประวัติความเป็นมา การเปลี่ยนแปลงและการพัฒนาที่สำคัญ

บริษัท ล็อกซ์เลย์ จำกัด (มหาชน) (“บริษัทฯ” หรือ “ล็อกซ์เลย์”) เป็นบริษัทที่ประกอบกิจการมานานกว่า 74 ปี เดิมชื่อ บริษัท ล็อกซ์เลย์ ไรซ์ กัมปะนี (กรุงเทพฯ) จำกัด จดทะเบียนก่อตั้งเป็นบริษัทจำกัดเมื่อวันที่ 15 มกราคม พ.ศ. 2482 ด้วยความร่วมมือระหว่าง นายอึ้งย้งหลง ล้าซ่า กับ นายแอนดรูว์ บิตตี้ (จากบริษัท ดับบลิว อาร์ ล็อกซ์เลย์ ในฮ่องกง) มีวัตถุประสงค์เพื่อประกอบธุรกิจส่งออกสินค้าทางการเกษตร เช่น ข้าว และไม้ เป็นต้น

ตลอด 74 ปี ในการดำเนินธุรกิจ บริษัทฯ มีการเติบโตอย่างต่อเนื่องตั้งแต่ปีก่อตั้งบริษัท ต่อมาในปี พ.ศ. 2500 บริษัท ล็อกซ์เลย์ ไรซ์ กัมปะนี (กรุงเทพฯ) จำกัด ได้เปลี่ยนชื่อเป็น บริษัท ล็อกซ์เลย์ (กรุงเทพฯ) จำกัด และขยายธุรกิจการส่งออกสินค้าเพิ่มเติม อีกทั้งเพิ่มธุรกิจนำเข้า และจัดจำหน่ายสินค้าจากต่างประเทศ ตลอดจนการให้บริการสินค้าทางด้านอุตสาหกรรมและสินค้าเทคโนโลยีขั้นสูง ผลจากชื่อเสียงที่ดีในการดำเนินธุรกิจของบริษัทฯ ทำให้ผู้ประกอบการชั้นนำทั้งใน และต่างประเทศเข้าร่วมธุรกิจต่างๆ กับบริษัทฯ เสมอมา จนกระทั่งช่วงปี พ.ศ. 2531 บริษัทฯ ได้เริ่มดำเนินธุรกิจด้านเทคโนโลยีอย่างเต็มตัว ถือเป็น การเพิ่มศักยภาพในการขยายสาขาธุรกิจตอบสนองความต้องการของตลาดที่เปลี่ยนแปลงไปตามยุคสมัย

บริษัทฯ ได้แปรสภาพจากบริษัทจำกัดเป็นบริษัทมหาชน เมื่อวันที่ 1 เมษายน 2536 และได้จดทะเบียนอยู่ในตลาดหลักทรัพย์แห่งประเทศไทย ในกลุ่มพาณิชย์ โดยใช้ชื่อ “LOXLEY” ทำการซื้อขายในตลาดหลักทรัพย์ตั้งแต่วันที่ 25 มกราคม 2537

บริษัทฯ มีความมุ่งมั่นที่จะดำเนินธุรกิจแบบครบวงจร มุ่งเน้นสร้างความสำเร็จเติบโตที่มีคุณภาพ เพื่อตอบสนองความต้องการของลูกค้า และบริหารทรัพย์สินที่มีอยู่ให้เกิดมูลค่าสูงสุดตามหลักการเพิ่มมูลค่าทางเศรษฐกิจ และรักษาประโยชน์ให้แก่ผู้ถือหุ้น



พัฒนาการ 74 ปี ของล็อกซ์เลย์แบ่งเป็น 3 ยุค คือ

ยุคแรก ตั้งแต่ก่อตั้งบริษัท ในปี พ.ศ. 2482 – พ.ศ. 2495

บริษัทฯ เริ่มดำเนินธุรกิจโดยการส่งออกสินค้าเกษตร เช่น ข้าว และไม้เป็นส่วนใหญ่ ก่อนขยายธุรกิจไปสู่การนำเข้าสินค้าในช่วงหลังสงครามโลก ครั้งที่ 2

ยุคที่ 2 ปี พ.ศ. 2496 – พ.ศ. 2530

ช่วงแรกบริษัทฯ นำเข้าสินค้าจากอังกฤษเป็นส่วนใหญ่ ทั้งสินค้าเครื่องยนต์ อุปกรณ์ไฟฟ้า และมอเตอร์ ต่อมาจึงเพิ่มการนำเข้าสินค้าจากประเทศในแถบเอเชีย เช่น เครื่องยนต์จากญี่ปุ่น แบ็ก คอสเมติกจากเกาหลี และเริ่มจำหน่ายสินค้าอุตสาหกรรม และสินค้าเทคโนโลยีขั้นสูงจากต่างประเทศมากขึ้น เช่น เครื่องพิมพ์ดีดยี่ห้อโอลิเวตตี (OLIVETTI) ซึ่งการสะสมทักษะและความเชี่ยวชาญในธุรกิจสินค้าไฮเทคในยุคนั้น เป็นจุดเริ่มต้นของการขยายธุรกิจของบริษัทฯ เข้าสู่ธุรกิจเทคโนโลยีอย่างเต็มตัวในยุคต่อมา

ยุคที่ 3 ปี พ.ศ. 2531 – ปัจจุบัน

บริษัทฯ ขยายธุรกิจไปด้านโครงสร้างสาธารณูปโภค โทรคมนาคม พลังงาน เทคโนโลยีสารสนเทศและการสื่อสาร รวมถึงสินค้าอุปโภค บริโภค และงานบริการ โดยการพัฒนาระบบงานต่างๆ และสินค้าขึ้นมาเอง เป็นตัวแทนจำหน่าย หรือร่วมทุนกับผู้ประกอบการอื่นที่เป็นเจ้าของเทคโนโลยีหรือสินค้าที่ได้รับการยอมรับในคุณภาพทั้งระดับประเทศและสากล ปัจจุบัน ล็อกซ์เลย์จึงเป็นศูนย์รวมของความต้องการของลูกค้าในทุกด้าน

แม้ว่าในช่วงปลายปี 2556 องค์กรต่างๆ จะได้รับผลกระทบจากปัจจัยทางการเมืองอยู่บ้าง แต่ผลการดำเนินงานของกลุ่มบริษัท ลีอิกซ์ เลย์ จำกัด (มหาชน) ยังขยายตัวและมีความเจริญเติบโตที่ดี

บริษัทและบริษัทย่อยมีรายได้รวมทั้งสิ้น 15,224 ล้านบาท โดยมีกำไรสุทธิจำนวน 628 ล้านบาท ซึ่งทั้งรายได้และกำไรมีการเพิ่มขึ้นอย่างต่อเนื่องสำหรับในรอบสามปีล่าสุด

ส่วนปี 2557 บริษัทฯ ยังคงมุ่งมั่นปรับปรุงการบริหารงานในทุกด้าน เพื่อให้การดำเนินงานมีประสิทธิภาพและประสิทธิผล ทั้งนี้ บริษัทฯ มิได้ตระหนักเพียงความสำคัญในด้านธุรกิจเท่านั้น แต่ยังคงให้ความสำคัญต่อความรับผิดชอบต่อสังคมและสิ่งแวดล้อมด้วยเช่นกัน ดังเช่น การขยายธุรกิจไปยังธุรกิจพลังงานทดแทน การสรรหาผลิตภัณฑ์ที่ลดผลกระทบต่อสิ่งแวดล้อม รวมไปถึง การสนับสนุนกิจกรรมต่างๆ ที่เป็นประโยชน์ต่อส่วนรวม ที่บริษัทฯ ร่วมคิด ร่วมทำ กับชุมชนตลาดปิ่นังและมูลนิธิต่างๆ ในคลองเตย โดยให้ประชาชนในชุมชนได้เข้ามามีส่วนร่วมในกระบวนการต่างๆ ในแต่ละกิจกรรม เพื่อสามารถเรียนรู้และนำไปพัฒนาตนเองและสังคมต่อไปได้

ในนามของคณะกรรมการบริษัท ผมขอขอบพระคุณท่านผู้ถือหุ้น ลูกค้า คู่ค้า และพันธมิตรทางธุรกิจทุกภาคส่วน ที่สนับสนุนการดำเนินงานของบริษัทฯ ด้วยดีตลอดมา และขอบคุณผู้บริหารและเพื่อนพนักงานทุกท่าน ที่ร่วมแรงร่วมใจกันทำงานด้วยความวิริยะ อุตสาหะ เพื่อความเจริญก้าวหน้าของบริษัทฯ บริษัทฯ จะยังคงมุ่งมั่นดำเนินธุรกิจด้วยความเป็นธรรม ตลอดจนคำนึงถึงผู้มีส่วนได้เสียทุกกลุ่มเป็นสำคัญ อันจะส่งผลให้บริษัทฯ เจริญเติบโตอย่างยั่งยืนต่อไป



(นายไพโรจน์ รุ่งคำ)
ประธานกรรมการ

กิจกรรมปี2556



» คณะผู้บริหาร บริษัท ลีкокขเลย์ จำกัด (มหาชน) ไขว่คว้าหอมมะลิไทยบรรจุถุงตรา “จันลีเหลือง” ซึ่งเป็นแบรนด์ของลีкокขเลย์ที่วางจำหน่ายในร้าน อีซี จอย ในเครือข่ายสถานีบริการน้ำมันของโซโนเปค ณ เมืองกวางโจว สาธารณรัฐประชาชนจีน ในงานเลี้ยงพบปะลูกค้าชาวจีน



» บริษัท ลีкокขเลย์ จำกัด (มหาชน) จัดงานแถลงกลยุทธ์และทิศทางธุรกิจลีкокขเลย์ ปี 2556 รวมถึงแถลงผลการดำเนินงานในปี 2555 นำโดย คุณธงชัย ล่ำซำ กรรมการผู้จัดการใหญ่ พร้อมด้วยคณะกรรมการบริหารของลีкокขเลย์



» บริษัท ลีкокขเลย์ จำกัด (มหาชน) ต้อนรับคณะผู้บริหารระดับสูงจากคาสโตรอล นำโดย MR. MIKE JOHNSON และ MR. PAUL WATERMAN เพื่อสานสัมพันธ์อันดีระหว่างกัน ในโอกาสเดินทางมาร่วมประชุม “CASTROL LUBRICANTS SPU LEADERSHIP” ที่ประเทศไทย



» บริษัท ลีкокขเลย์ จำกัด (มหาชน) ต้อนรับทีมนักกีฬาฟุตบอลสเปเชียล โอลิมปิก และได้ผู้ฝึกสอน ที่เข้ามาขอบคุณ ลีкокขเลย์ ที่ให้การสนับสนุน จนผ่านเข้าสู่การแข่งขันรายการ FOOTBALL WORLD UNIFIED ที่ประเทศบราซิล ในปี 2557



» บริษัท ลีкокขเลย์ จำกัด (มหาชน) ร่วมกับบริษัท เอจีทีอินเตอร์เนชั่นแนล จำกัด สาธิตและแสดงระบบบริหารจัดการน้ำ หรือที่เรียกว่า ศูนย์บัญชาการบริหารจัดการน้ำ และศูนย์คลังข้อมูลน้ำ ในงานไทยแลนด์ เอเชีย-แปซิฟิก วอเตอร์ ซัมมิต 2013



» บริษัท ลีкокขเลย์ จำกัด (มหาชน) ลงนามกับ สถาบันวิจัยวิทยาศาสตร์และเทคโนโลยีแห่งประเทศไทย (วว.) เพื่อร่วมวิจัยพัฒนาผลิตภัณฑ์จากงานวิจัยสู่เชิงพาณิชย์โดยมี ดร.พีรพันธ์ พาลุสุข รมต.กระทรวงวิทยาศาสตร์และเทคโนโลยี เป็นสักขีพยาน



» บริษัท ลีкокขเลย์ จำกัด (มหาชน) ลงนามในบันทึกข้อตกลงความร่วมมือการศึกษาศักยภาพพื้นที่ โครงการผลิตไฟฟ้าจากพลังงานลม กับ บริษัท น้ำประปาไทย จำกัด (มหาชน) เพื่อวิจัยและศึกษาความเป็นไปได้ในการพัฒนาโครงการผลิตไฟฟ้าจากพลังงานลม

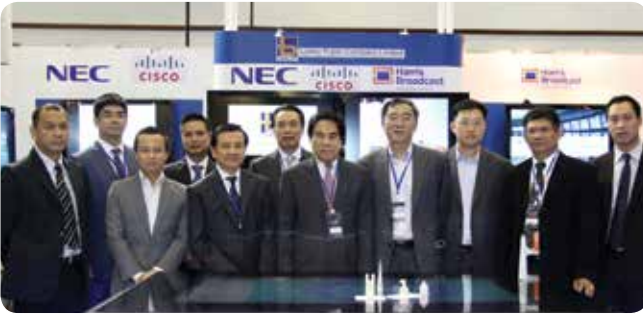

» บริษัท ล็อกซเล่ย์ จำกัด (มหาชน) จัดแสดงนวัตกรรมด้านบรอดแคสต์และเทคโนโลยีเครื่องส่งโทรทัศน์ระบบดิจิทัล ในงาน THAILAND BROADCASTING EXHIBITION 2013 มหกรรมเทคโนโลยีสื่อที่ดิจิทัลสุดล้ำ ครั้งแรกในไทย ณ ศูนย์การประชุมแห่งชาติสิริกิติ์



» บริษัท แอล ฟู้ดโซลูชันส์ จำกัด ในกลุ่มล็อกซเล่ย์ เปิดร้าน JUMBOBEE SUPER GRILL (จัมโบ้ บี ซูเปอร์ กิลล์) บูฟเฟต์สไตล์ปิ้งย่างสวรรค์ของนักชิม สาขาแวก ณ ชั้นปี ฝั่งท็อปส์ มาร์เก็ต แฟชั่นไอส์แลนด์



» บริษัท แอล เอส เทคโนโลยี โซลูชันส์ จำกัด ในกลุ่มล็อกซเล่ย์ มอบวุฒิบัตรการฝึกอบรมหลักสูตร “AVIATION SECURITY COURSE” ให้แก่เจ้าหน้าที่สนามบินจากสาธารณรัฐมัลดีฟส์ ที่ผ่านการอบรมหลักสูตรฯ ได้รับเกียรติจาก พันเอกไมฮัมเหม็ดนาซิม รัฐมนตรีว่าการกระทรวงกลาโหม สาธารณรัฐมัลดีฟส์ เป็นประธานในพิธี



» กลุ่มบริษัทค้าร่วมล็อกซเล่ย์-เอจิติ ในกลุ่มล็อกซเล่ย์ จัดแสดงระบบคลังข้อมูลและระบบพยากรณ์เตือนภัย พร้อมสาธิตความสามารถของระบบที่พัฒนาขึ้นมาเป็นแม่แบบ สำหรับการบริหารจัดการน้ำระบบแรกของโลก หรือที่เรียกว่า “ศูนย์บัญชาการบริหารจัดการน้ำและศูนย์คลังข้อมูลน้ำ” ณ ห้อง THE VICTOR อาคาร PARK VENTURE



» บริษัท ล็อกซเล่ย์ จำกัด (มหาชน) และ บริษัท มิลาน กรุ๊ป ร่วมลงนามในบันทึกข้อตกลงแต่งตั้งล็อกซเล่ย์ เป็นผู้แทนจำหน่ายผลิตภัณฑ์แบรนด์มิลาน อาทิ กลุ่มแผ่นพิมพ์ COMPUTER TO PLATE เครื่องพิมพ์สำหรับบรรจุภัณฑ์ หมึกพิมพ์แบบต่อเนื่อง และ แผ่นฟิล์มสำหรับผลิตบรรจุภัณฑ์ โดยมี นายฟิลิป คาลเวิร์ท เอกอัครราชทูตแคนาดาประจำประเทศไทย และ นายไฉ่ ดี๊ก ถัง เอกอัครราชทูตเวียดนามประจำประเทศไทย เป็นสักขีพยาน



» บริษัท เอเชีย ซีเคียวริตี้ เมเนจเม้นท์ จำกัด ในกลุ่มล็อกซเล่ย์ ลงนามบันทึกข้อตกลงความร่วมมือจัดการอาชีวศึกษาระบบทวิภาคี กับวิทยาลัยสารพัดช่างสมุทรปราการ เพื่อพัฒนาหลักสูตรการจัดการความปลอดภัยระดับปวช. แก่พนักงาน ได้รับเกียรติจาก ดร.อนุสรณ์ แสงนิ่มนวล ประธานคณะกรรมการการอาชีวศึกษา เป็นประธานในพิธี



» แผนกนักลงทุนสัมพันธ์ บริษัท ล็อกซเล่ย์ จำกัด (มหาชน) ร่วมงาน OPPORTUNITY DAY ที่จัดโดยตลาดหลักทรัพย์แห่งประเทศไทย ซึ่งถือเป็นโอกาสในการพบปะผู้ถือหุ้นและนักลงทุนเพื่อเปิดเผยข้อมูลบริษัททั้งด้านผลประกอบการและความคืบหน้าของงานโครงการต่างๆ ที่บริษัทดำเนินงานอยู่ ทั้งนี้ในปี 2556 บริษัท ล็อกซเล่ย์ จำกัด (มหาชน) ได้เข้าร่วมกิจกรรมดังกล่าวรวม 3 ครั้ง คือในเดือนมีนาคม สิงหาคมและกันยายน เพื่อความต่อเนื่องและโปร่งใสในการให้ข้อมูลของไตรมาส 4 ปี 2555 และไตรมาส 2 ปี 2556

ข้อมูลสรุปทางการเงิน

บริษัท ลีอกซเลย์ จำกัด (มหาชน) และบริษัทย่อย

หน่วย : ล้านบาท

รายการ	2556	2555	2554
รายได้รวม	15,223.57	14,278.54	14,247.66
กำไรสุทธิ	590.27	526.06	298.07
กำไรต่อหุ้น (บาท)	0.28	0.25	0.15
สินทรัพย์รวม	13,330.06	13,329.97	12,194.26
หนี้สินรวม	7,941.27	8,528.15	7,788.68
ทุนที่ออกและเรียกชำระแล้ว	2,099.95	2,000.00	2,000.00
มูลค่าหุ้น (บาท)	1.00	1.00	1.00
ส่วนของผู้ถือหุ้น	5,388.79	4,801.82	4,405.59
เงินปันผลต่อหุ้น (บาท) จ่ายในปีถัดไป	N/A	0.15	0.075
อัตราเงินปันผลต่อกำไรสุทธิ (%)	N/A	57%	50%

ผลการดำเนินงานของบริษัท ลีอกซเลย์ จำกัด (มหาชน) และบริษัทย่อยในปี 2556 สรุปได้ดังนี้

สินทรัพย์ สินทรัพย์รวมของบริษัทฯ และบริษัทย่อย ณ วันที่ 31 ธันวาคม 2556 มีทั้งสิ้น 13,330.06 ล้านบาท ซึ่งใกล้เคียงกับปี 2555 ที่มีทั้งสิ้น 13,329.97 ล้านบาท

ส่วนของผู้ถือหุ้น ส่วนของผู้ถือหุ้นของบริษัทฯ และบริษัทย่อย ณ วันที่ 31 ธันวาคม 2556 มีทั้งสิ้น 5,388.79 ล้านบาท เพิ่มขึ้นจากปี 2555 จำนวน 586.97 ล้านบาท หรือร้อยละ 12.22

รายได้ รายได้รวมของบริษัทฯ และบริษัทย่อย ในปี 2556 เพิ่มขึ้น 945.03 ล้านบาท หรือร้อยละ 6.62 จาก 14,278.54 ล้านบาทในปี 2555 เป็น 15,223.57 ล้านบาท ในปี 2556

กำไรสุทธิ ในปี 2556 บริษัทฯ และบริษัทย่อย มีผลกำไรสุทธิทั้งสิ้น 590.27 ล้านบาท เพิ่มขึ้น 64.21 ล้านบาท หรือร้อยละ 12.21 เมื่อเทียบกับปี 2555 ซึ่งมีกำไรสุทธิ 526.06 ล้านบาท

อัตราส่วนทางการเงิน

อัตราส่วนทางการเงิน	2556	2555	2554
อัตราส่วนกำไรสุทธิต่อรายได้รวม	3.88%	3.68%	2.09%
อัตราผลตอบแทนต่อส่วนของผู้ถือหุ้นรวมเฉลี่ย*	12.20%	11.96%	7.31%
อัตราผลตอบแทนจากสินทรัพย์รวมเฉลี่ย	4.43%	4.12%	2.71%
กำไรสุทธิต่อหุ้น (บาท)	0.28	0.25	0.15
มูลค่าตามบัญชีต่อหุ้น (บาท)	2.42	2.19	2.10

*เฉพาะส่วนของผู้ถือหุ้นของบริษัทไม่รวมส่วนได้เสียที่ไม่มีอำนาจควบคุม

โครงสร้างรายได้ของบริษัท

ข้อมูลแสดงโครงสร้างรายได้ของบริษัท โดยแยกตามกลุ่มประเภทธุรกิจ (ตามประกาศ กตต แบบ 56-2) เปรียบเทียบข้อมูลสำหรับปีสิ้นสุดวันเดียวกันของปี 2556 2555 และ 2554

บริษัท ลีอิกซ์เลย์ จำกัด (มหาชน) และบริษัทย่อย

โครงสร้างรายได้	2556		2555		2554	
	รวมรายได้	% C.SIZE	รวมรายได้	% C.SIZE	รวมรายได้	% C.SIZE
1. สายธุรกิจเทคโนโลยี	10,493.00	68.93	9,808.00	68.69	9,163.00	64.31
1.1 กลุ่มสารสนเทศและโทรคมนาคม	8,168.00	53.66	7,604.00	53.25	6,107.00	42.86
1.2 กลุ่มธุรกิจเทคโนโลยี	1,145.00	7.52	1,103.00	7.72	669.00	4.70
1.3 กลุ่มธุรกิจงานโครงการ	1,180.00	7.75	1,098.00	7.69	2,383.00	16.73
1.4 กลุ่มธุรกิจอื่น	0.00	0.00	3.00	0.02	4.00	0.03
2. สายธุรกิจการค้า	3,993.00	26.23	3,993.00	27.96	4,681.00	32.85
2.1 กลุ่มธุรกิจการค้า	3,993.00	26.23	3,993.00	27.96	4,681.00	32.85
3. สายธุรกิจบริการและอื่นๆ	930.00	6.11	799.00	5.60	755.00	5.30
3.1 กลุ่มธุรกิจบริการ	909.00	5.97	779.00	5.46	679.00	4.77
3.2 กลุ่มการเงิน และอื่นๆ	21.00	0.14	20.00	0.14	76.00	0.53
รวมรายได้	15,416.00	101.27	14,600.00	102.25	14,599.00	102.24
หัก รายการระหว่างกัน	(363.00)	(2.38)	(331.00)	(2.32)	(379.00)	(2.66)
บวก รายได้อื่นที่ไม่ได้ปันส่วน	170.00	1.12	10.00	0.07	28.00	0.20
รวมรายได้ทั้งสิ้น	15,223.00	100.00	14,279.00	100.00	14,248.00	100.00

โครงสร้างองค์กร



สายธุรกิจเทคโนโลยี

กลุ่มสารสนเทศ และโทรคมนาคม

- บมจ. ลีอ็อกเซลล์ย์ ไวร์เลส
- บมจ. ลีอ็อกซบิท
- บจ. โปรเฟสชั่นแนล คอมพิวเตอร์
- บจ. เน็ทวัน เน็ทเวิร์ค โซลูชั่น
- บจ. โมบาย อินโนเวชั่น
- แผนกเลิร์นนิ่ง มีเดีย

กลุ่มธุรกิจ เทคโนโลยี

- ฝ่ายคอนซูเมอร์อิเล็กทรอนิกส์
- ฝ่ายการพิมพ์และเทคโนโลยี
- ฝ่ายธุรกิจโทรคมนาคม
- ฝ่ายระบบขนส่ง
- ฝ่ายธุรกิจสารสนเทศ
- ฝ่ายธุรกิจเทคโนโลยีเพื่อการศึกษา
- บจ. ดาต้า มายนิ่ง
- บจ. ลีอ็อกเซลล์ย์ โมบาย
- บจ. ลีอ็อกเซลล์ย์ พร็อพเพอร์ตี้ ดีเวลลอปเม้นท์

กลุ่มธุรกิจ งานโครงการ

- ฝ่ายกิจการโทรทัศน์และวิทยุ
- ฝ่ายระบบควบคุม
- ฝ่ายระบบพลังงาน
- ฝ่ายธุรกิจสิ่งแวดล้อม
- ฝ่ายโครงการพิเศษ
- ฝ่ายพลังงานทางเลือก
- แผนกเพาเวอร์อินฟรา
- บจ. แอล ฟอรัซ 1
- บจ. แอล โซลาร์ 1
- บจ. รัญธิญะ เทคโนโลยี

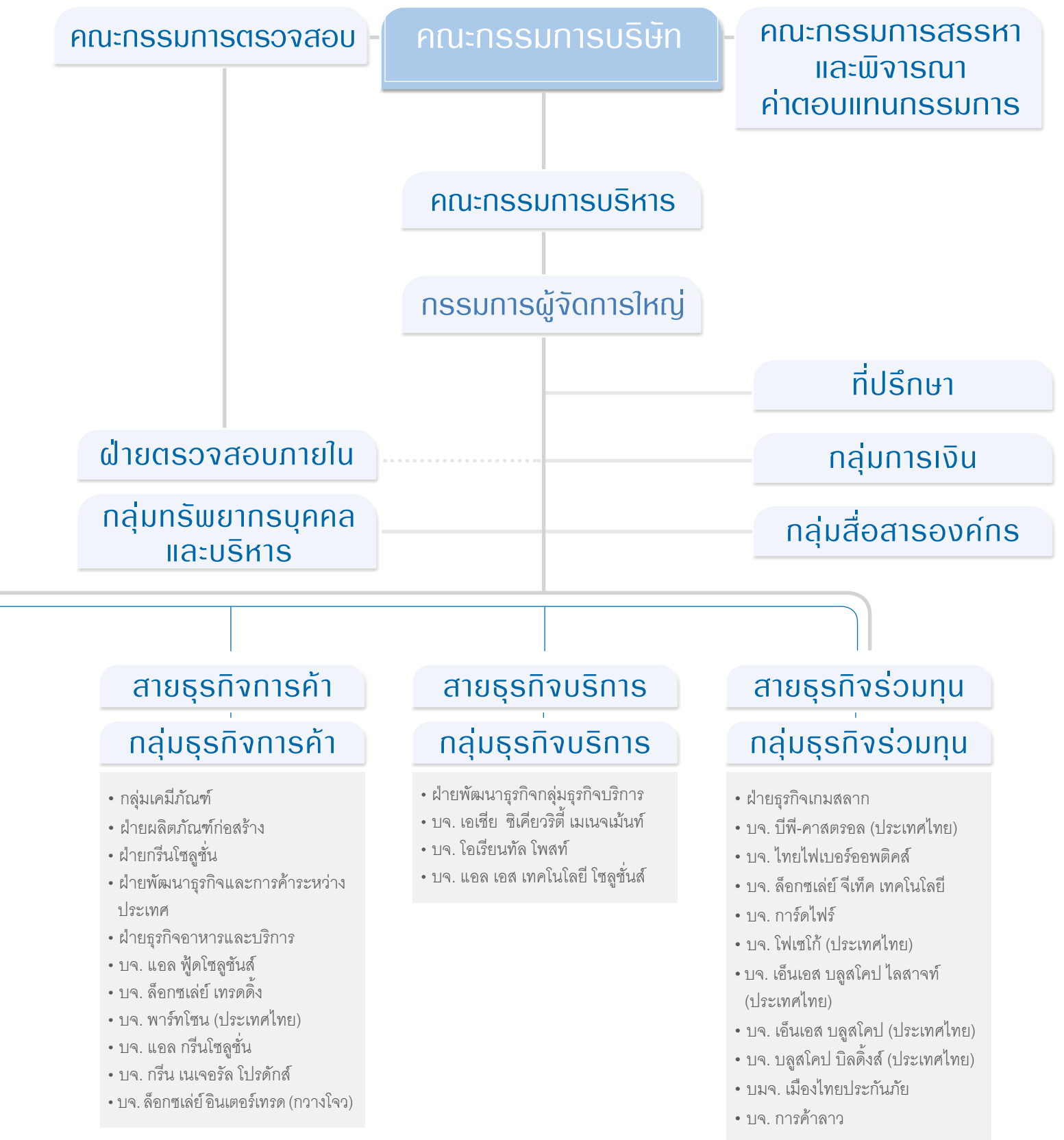

คณะกรรมการบริษัท



นายไพโรจน์ ลำซ่า
ประธานกรรมการ



นายสุกิจ หวังหลี่
รองประธานกรรมการ



นายธงชัย ลำซ่า
กรรมการผู้จัดการใหญ่



ดร.ศุกวุฒิ สายเชื้อ
กรรมการอิสระ



นายจรรยา ชินาลัย
กรรมการอิสระ



นายชติ ไทควนิช
กรรมการอิสระ



นายวสันต์ จาทิกวนิช
กรรมการ



นายสุรพันธ์ ภาษีตนิรินดร์
กรรมการ



ดร.สมภพ เจริญกุล
กรรมการ



ดร.หริส สุตะบุตร

กรรมการอิสระ



ดร.วิชณุ เครืองาม

กรรมการอิสระ



นายศิริพันธ์ นิมมานเหมินท์

กรรมการอิสระ



นายศุภชัย หวังหลี่ *

กรรมการ



นายสิบทระกูล สุนทรธรรม

กรรมการ



นายภูมิชาย ลำชำ

กรรมการ



นายสุรช ลำชำ

กรรมการ



นายเจลิเมศ ลำชำ

กรรมการ

หมายเหตุ : นายศุภชัย หวังหลี่ ลาออกจากตำแหน่งกรรมการบริษัท เมื่อวันที่ 4 ธันวาคม 2556

คณะกรรมการบริหาร



นายธงชัย ลำคำ
กรรมการผู้จัดการใหญ่



นายสีตตระกูล สุนทรธรรม
กรรมการรองกรรมการผู้จัดการใหญ่
กลุ่มธุรกิจร่วมทุน



นายวสินต์ จาติกวณิช
กรรมการรองกรรมการผู้จัดการใหญ่
กลุ่มสารสนเทศและโทรคมนาคม



นายสุรพันธ์ กาชิตนิรันดร์
กรรมการรองกรรมการผู้จัดการใหญ่
กลุ่มธุรกิจการค้า



นางโกสุม สิ้นเพิ่มสุขสกุล
กรรมการบริหาร
กลุ่มธุรกิจการค้า



นายทองใหญ่ จันทนวงศ์
กรรมการบริหาร
กลุ่มสารสนเทศและโทรคมนาคม



นายณัฐวุฒิ จิตะสมบัติ
กรรมการบริหาร
กลุ่มธุรกิจงานโครงการ



ดร.สมกพล เจริญกุล
กรรมการรองกรรมการผู้จัดการใหญ่
กลุ่มธุรกิจบริการ



นายสุรช ลำชำ
กรรมการรองกรรมการผู้จัดการใหญ่
กลุ่มธุรกิจเทคโนโลยี



นายเจลิเมศก์ ลำชำ
กรรมการรองกรรมการผู้จัดการใหญ่
กลุ่มธุรกิจงานโครงการ



นายศักดิ์ณรงค์ แสงสง่าพงศ์
กรรมการบริหาร
กลุ่มสารสนเทศและโทรคมนาคม



นายสุวัฒน์ กรชากุล
กรรมการบริหาร
กลุ่มการเงิน



นายกาญจน์ ทองใหญ่ *
กรรมการบริหาร
กลุ่มธุรกิจบริการ

หมายเหตุ : *นายกาญจน์ ทองใหญ่ เข้าดำรงตำแหน่งกรรมการบริหาร เมื่อวันที่ 1 มกราคม 2557

รายชื่อผู้บริหารฝ่าย ปี 2556

ผู้อำนวยการฝ่ายอาวุโส

- | | |
|------------------------------|----------------------------|
| 1. นางสุกัญญา วีระเกียรติกิจ | ฝ่ายบริหารและธุรการ |
| 2. นายอนุสรณ์ ฤทัยานนท์ | ฝ่ายระบบขนส่ง |
| 3. นายวัชร อัครวานวิตร | กลุ่มเคมีภัณฑ์ |
| 4. นายธงชัย คงศักดิ์ไพศาล | กลุ่มเคมีภัณฑ์ |
| 5. นายนิรสร มนัสปิติ | ฝ่ายธุรกิจเกมสลากร |
| 6. นายชำนานู ชาติดีคำวงศ์ | ฝ่ายตรวจสอบภายใน |
| 7. นายประเสริฐ สุวิทยะศิริ | ฝ่ายธุรกิจต่างประเทศ |
| 8. นายภัทร พจนพานิช | ฝ่ายกิจการโทรทัศน์และวิทยุ |
| 9. นายนิมิตร ประเสริฐสุข | ฝ่ายระบบพลังงาน |
| 10. นายกิตติชัย รักตะกนิษฐ | ฝ่ายผลิตภัณฑ์ก่อสร้าง |
| 11. นางสาวศรित्र พฤกษาทร | ฝ่ายบัญชีบริหาร |

ผู้อำนวยการฝ่าย

- | | |
|----------------------------------|-------------------------------------|
| 1. นายวิโรจน์ ลิ้มปนัดฒนกุล | ฝ่ายระบบขนส่ง |
| 2. นายคมสัน รุ่งเรืองสรการ | ฝ่ายบริหารกลุ่มสื่อสารองค์กร |
| 3. นางสาวภัทรา เลหาะพลวัฒนา | ฝ่ายกฎหมายต่างประเทศ |
| 4. คุณทิม ตี้ค ทิมโมที ห่วง | สำนักกรรมการผู้จัดการใหญ่ |
| 5. นางสาวณลินี พิชัยศรทัต | ฝ่ายระบบสารสนเทศ |
| 6. นายสุธน รักประเทศ | ฝ่ายกิจการโทรทัศน์และวิทยุ |
| 7. นายสาณิต รัตนาวดี | สำนักกรรมการผู้จัดการใหญ่ |
| 8. ดร. ดวริต ตันท์ศุภศิริ | ฝ่ายทรัพยากรบุคคล |
| 9. นายอนุชา ดั่งศิริแสงทอง | กลุ่มเคมีภัณฑ์ |
| 10. นางสุพัตรา บุตรากุล | ฝ่ายการพิมพ์และเทคโนโลยี |
| 11. นายอรรถสิทธิ์ กัตตัญญูดานนท์ | ฝ่ายโครงการพิเศษ |
| 12. นายพิชัย หมู่พุทธรักษ์ | ฝ่ายกฎหมายและหลักทรัพย์ |
| 13. นายณัฐพล เดชวิทักษ์ | ฝ่ายพัฒนาธุรกิจ (กลุ่มธุรกิจการค้า) |
| 14. นายพิบูล พิบูลธรรม | ฝ่ายพลังงานทางเลือก |
| 15. นายพิเศษ ดิศักดิ์ | สำนักกรรมการผู้จัดการใหญ่ |
| 16. นายวิวัฒน์ มีสมมนต์ | ฝ่ายธุรกิจอาหารและบริการ |
| 17. นายมานิตย์ โลหเตปานนท์ | สำนักกรรมการผู้จัดการใหญ่ |
| 18. นางเครือมาศ ภู่วฒนวินิชย์ | ฝ่ายการเงินและสินเชื่อ |
| 19. นางสุดคณิง มลิตทอง | สำนักกรรมการผู้จัดการใหญ่ |
| 20. นางวนิดา แสงแก้ว | ฝ่ายคอนซูเมอร์อิเล็กทรอนิกส์ |
| 21. ดร. ปกรณ์ อาภาพันธุ์ | ฝ่ายบริหารกลุ่มธุรกิจเทคโนโลยี |
| 22. นายเกรียงศักดิ์ ชนะ | ฝ่ายผลิตภัณฑ์ก่อสร้าง |
| 23. นายยุทธพร จิตตเกษม | ฝ่ายพัฒนาธุรกิจ (กลุ่มธุรกิจบริการ) |
| 24. นายทวีวัฒน์ เตชะกำธกรกิจ | ฝ่ายธุรกิจสิ่งแวดล้อม |
| 25. นายทิม คุณวัฒน์ | ฝ่ายระบบขนส่ง |
| 26. นางปรียานุช ไพบูลย์สิทธิวงษ์ | ฝ่ายตรวจสอบภายใน |

ผู้ช่วยผู้อำนวยการฝ่าย

- | | |
|----------------------------------|--------------------------------------|
| 1. นายวีระศักดิ์ ภัทรภากร | ฝ่ายระบบขนส่ง |
| 2. นายศิริชัย เจริญพลพันธุ์ | ฝ่ายระบบพลังงาน |
| 3. นางสาวมาลินี สหวงศ์เจริญ | ฝ่ายบัญชีบริหาร |
| 4. นายวัชรินทร์ ตั้งจิตวิริยะกุล | ฝ่ายบริหารกลุ่มธุรกิจงานโครงการ |
| 5. นาวาโทนิเจเกษม บันยารชุน | สำนักกรรมการผู้จัดการใหญ่ |
| 6. นางเนตรดา ฤทัยานนท์ | สำนักกรรมการผู้จัดการใหญ่ |
| 7. นายวรรณันท์ อุทาร์จิตต์ | สำนักกรรมการผู้จัดการใหญ่ |
| 8. นายชัยรัตน์ เหล่าสุรสุนทร | ฝ่ายธุรกิจโทรคมนาคม |
| 9. นายปฏิยุทธ์ จันทร์ทานตานนท์ | ฝ่ายระบบควบคุม |
| 10. นายบุญเลิศ ใจมั่น | ฝ่ายวางแผนกลยุทธ์และนักลงทุนสัมพันธ์ |
| 11. นางเพ็ญศิริ ไสววรรณวนิชกุล | ฝ่ายธุรกิจสารสนเทศ |
| 12. นางธนิดา กรีฉัตร | ฝ่ายบริหารกลุ่มการเงิน |
| 13. นายภาณุ คงทน | แผนกพาเวอรอินฟรา |
| 14. นายวัชรพงษ์ ปถมพานิชย์ | สำนักกรรมการผู้จัดการใหญ่ |
| 15. นายวีระยุทธ ไชศิริพันธ์ | สำนักกรรมการผู้จัดการใหญ่ |
| 16. นายเดชพล บุญปกครอง | ฝ่ายธุรกิจเทคโนโลยีเพื่อการศึกษา |
| 17. นางชุตินทร ทังสุพานิช | ฝ่ายโครงการพิเศษ |
| 18. นางสาวสุธีรา จำลองศุภลักษณ์ | แผนกเลิร์นนิ่งมีเดีย |
| 19. นางสาวจินดา วาณิชชวัญญู | ฝ่ายขายและการตลาดเคมีภัณฑ์ |
| 20. นางสาวพรทิพย์ ปิยะรัตน์ | ฝ่ายทรัพยากรบุคคล |

คณะกรรมการบริษัทย่อยโดยตรง ในกลุ่มลูกค้าเลย

บริษัท ลีอกซเลย์ ไวร่าส จำกัด (มหาชน)



1. นายธงชัย ล้ำชา
2. นายวสันต์ จาคิตกวนิช
3. นายเฉลิมโชค ล้ำชา
4. นายทองใหญ่ จันทน์วัลย์ (กรรมการผู้จัดการ)
5. นายทิม ตี้ค ทิมโมที ห่วง
6. นายวีระชาย กิจศิริสิน
7. นางจิตร์วัฒนา จารุวัฒนชัย
8. นายจักรี ฉันทวีเรืองวณิชย์
9. นายสมนึก ชัยเดชสุริยะ
10. ศ.ดร.ศุภลักษณ์ พิณีจิวาดล

บริษัท ลีอกซบิท จำกัด (มหาชน)



1. นายวสันต์ จาคิตกวนิช
2. นายศักดิ์ณรงค์ แสงสง่าพงศ์ (กรรมการผู้จัดการ)
3. นางวนิดา วิริยะธรางกูร
4. นายทิม ตี้ค ทิมโมที ห่วง
5. นางพวงแก้ว พจนพานิช
6. นายทวีศักดิ์ ทั้งสุพานิช
7. นางวงศ์ทิพย์ ชุ่มภาณี

บริษัท เอเชีย ซีเคียวริตี้ เมเนจเม้นท์ จำกัด



1. นายธงชัย ล้ำชา
2. นายสืบตระกูล สุนทรธรรม
3. ดร.สมภพ เจริญกุล
4. พลเรือเอกทวีชัย เลี้ยงพิบูลย์
5. พลอากาศโทอดิเรก ศาสตราจรูจี
6. นายชูศักดิ์ พาศัยยุทธ
7. นายกาญจน์ ทองใหญ่ (กรรมการผู้จัดการ)
8. นายสุพัฒน์ กรชาลกุล
9. นายชาเมียร์ เอลดาร์
10. นายชัย มายราฟ
11. นายอนุต เอธิร์บัส
12. นางสาวออสเน็ท เลวัลย์

บริษัท ลีอกซเลย์ พร็อพเพอร์ตี้ ดีเวลลอปเม้นท์ จำกัด



1. นายไพโรจน์ ล้ำชา
2. นายธงชัย ล้ำชา
3. นายสืบตระกูล สุนทรธรรม
4. นายวสันต์ จาคิตกวนิช
5. นายสุรพันธ์ ภาษิตนรินทร์
6. นายสุรช ล้ำชา (กรรมการผู้จัดการ)
7. นายเฉลิมโชค ล้ำชา
8. นางสุกัญญา วีระเกียรติกิจ
9. นายวิษณุ จาคิตกวนิช
10. นายสุพัฒน์ กรชาลกุล

บริษัท แอล ฟอรัซ 1 จำกัด



1. นายเฉลิมโชค ล้ำชา
2. นายพิบูล พิบูลธรรม
3. นายศักดิ์ดา ศรีวิริยะไพบูลย์ (กรรมการผู้จัดการ)
4. นายพงษ์พันธุ์ แวดเวียง
5. นางจวีรัตน์ ศรีวิริยะไพบูลย์
6. นายภัทร พจนพานิช
7. นายเดชิต ทิวาเรืองรอง

บริษัท แอล ฟู๊ดโซลูชั่นส์ จำกัด



1. นายธงชัย ล้ำชา
2. นายสุรพันธ์ ภาษิตนรินทร์
3. นายสุรช ล้ำชา
4. นางโกสุม สิ้นเพิ่มสุขสกุล
5. ดร.ควิต ตันท์ศุภศิริ
6. นายมานิตย์ โลหเตปานนท์ (กรรมการผู้จัดการใหญ่)
7. นายวิวัฒน์ มีสมมนต์
8. นายจรัสพงศ์ ล้ำชา
9. นางสาวสุพัตนา ภาษิตนรินทร์

บริษัท ลีอกซเลย์ เทรดดิ้ง จำกัด



1. คุณหญิงชัชวีร์ จาคิตกวนิช
2. นายไพโรจน์ ล้ำชา
3. นายสุพจน์ หวังหลี
4. นายธงชัย ล้ำชา
5. นายสืบตระกูล สุนทรธรรม
6. ดร.สมภพ เจริญกุล
7. นายสุรพันธ์ ภาษิตนรินทร์
8. นายเพชร หวังหลี
9. นางโกสุม สิ้นเพิ่มสุขสกุล (กรรมการผู้จัดการ)

บริษัท แอล กรีนโซลูชั่น จำกัด



1. นายสุรพันธ์ ภาษิตนรินทร์
2. นายเฉลิมโชค ล้ำชา
3. นายณัฐพล จิตะสมบัติ
4. นายสุพัฒน์ กรชาลกุล
5. นายทิม ตี้ค ทิมโมที ห่วง
6. นายกิตติชัย รักตะกนิษฐ (กรรมการผู้จัดการ)
7. นายณัฐพล เดชวิทักษ์
8. นายอาร์เธอร์ เกรแฮม สโตราห์

บริษัท ลีอกซเลย์ โมบาย จำกัด



1. นายวสันต์ จาคิตกวนิช
2. นายสุรช ล้ำชา (กรรมการผู้จัดการ)
3. นายเฉลิมโชค ล้ำชา
4. นายทิม ตี้ค ทิมโมที ห่วง
5. นางสุกัญญา วีระเกียรติกิจ
6. นางวนิดา แสงแก้ว

บริษัท พาร์กโซ (ประเทศไทย) จำกัด



1. นายสุรพันธ์ ภาษิตนรินทร์
2. นายเฉลิมโชค ล้ำชา
3. นายอาร์เธอร์ เกรแฮม สโตราห์
4. นายณัฐพล เดชวิทักษ์
5. นายวชิระ ยองโย (กรรมการผู้จัดการ)
6. นายเกียรติศักดิ์ เอี่ยมศรี
7. นายพงษ์เทพ สุรัตน์วาศ์กูร

บริษัท ดาต้า มายบิง จำกัด



1. นายธงชัย ล้ำชา
2. นายสืบตระกูล สุนทรธรรม
3. นายวสันต์ จาคิตกวนิช
4. นายสุรช ล้ำชา
5. นางสุกัญญา วีระเกียรติกิจ
6. นางสาวศุคนันท์ มลทอง

บริษัท การค้าลาว จำกัด



1. นายสืบตระกูล สุนทรธรรม
2. ดร.สมภพ เจริญกุล
3. ดร.ชิงชัย หาญเงินลักษณ์
4. นางวนิดา เอกแสงศรี
5. นายวีเฑธ สีหาจักร
6. นางแสงมณี วิยาเกด

บริษัท ลีอกซเลย์ อินเตอร์เนต (ทวงโจว) จำกัด



1. นายสุรพันธ์ ภาษิตนรินทร์
2. นายเฉลิมโชค ล้ำชา
3. นายณัฐพล เดชวิทักษ์
4. นายทิม ตี้ค ทิมโมที ห่วง (กรรมการผู้จัดการ)
5. นางสุกัญญา วีระเกียรติกิจ

บริษัท กรีน เนเจอร์ลิส ปรดักส์ จำกัด



1. นายเฉลิมโชค ล้ำชา
2. นายวัชร อัครวานวัตร (กรรมการผู้จัดการ)
3. นายธงชัย คงศักดิ์ไพศาล
4. นายชูศักดิ์ ตีระกวัฒนชัย
5. นายวิศาล กนกพงศ์ศักดิ์
6. นายทะนุ ศิริเสาวลักษณ์

แผนภาพธุรกิจตามสายงานหลัก

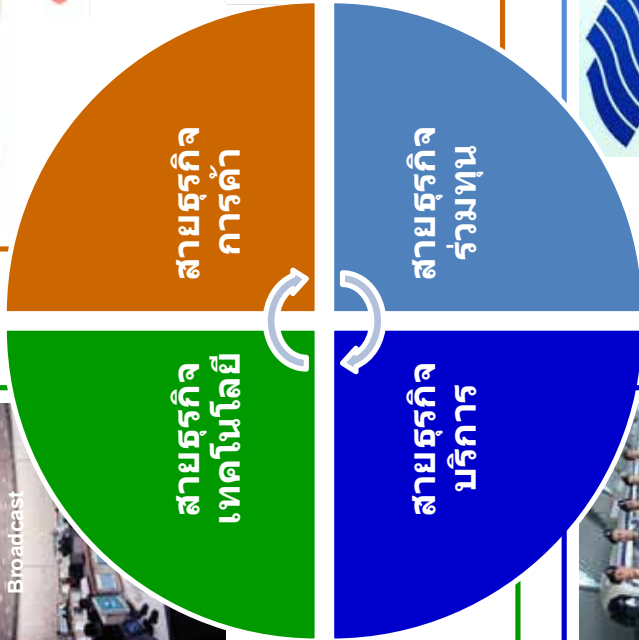
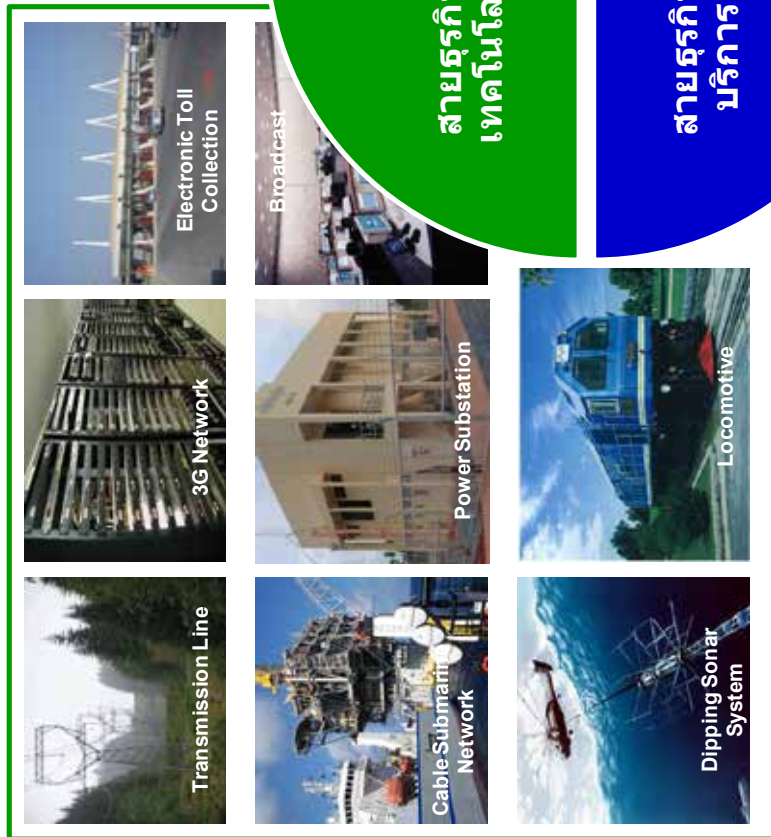

กลุ่มสารสนเทศและโทรคมนาคม



ภาพรวม

บริษัทฯ แบ่งธุรกิจกลุ่มสารสนเทศและโทรคมนาคมเป็น 2 ส่วน คือ ธุรกิจด้านโทรคมนาคมและธุรกิจด้านคอมพิวเตอร์ โดยหน่วยงานด้านโทรคมนาคมเป็นผู้ให้บริการครบวงจรงานระบบพื้นฐานโทรคมนาคม และเป็นตัวแทนจำหน่ายผลิตภัณฑ์สื่อสารโทรคมนาคม รวมทั้งเป็นผู้ให้บริการอินเทอร์เน็ตไร้สายความเร็วสูง ส่วนหน่วยงานด้านคอมพิวเตอร์เป็นผู้ให้บริการครบวงจรงานระบบการเงิน การธนาคาร ระบบสารสนเทศ และระบบคอมพิวเตอร์

ในปี 2556 บริษัทฯ ได้ปรับโครงสร้างการจัดการในกลุ่มโดยแปรสภาพบริษัท ล็อกซ์เลย์ ไรร์เลส จำกัด เป็นบริษัทมหาชน และเพิ่มทุนจดทะเบียนเพื่อรองรับการเสนอขายหุ้น IPO หลังจากได้รับการอนุมัติขายหุ้นจากสำนักงาน กสท. รวมทั้งได้โอนย้ายงานและบุคลากรฝ่ายโครงข่ายโทรคมนาคมไปรวมอยู่ในบริษัทย่อยดังกล่าว เพื่อให้การดำเนินธุรกิจมีความชัดเจน

ฝ่ายโครงข่ายโทรคมนาคม

ลักษณะและการจัดหาผลิตภัณฑ์หรือบริการ

ฝ่ายโครงข่ายโทรคมนาคมดำเนินธุรกิจการจัดการและให้บริการแบบครบวงจรสำหรับอุปกรณ์โทรคมนาคมขนาดใหญ่ ในลักษณะ System integrator ได้แก่ (1) ระบบสื่อสารสัญญาณ (Transmission) ประกอบด้วย อุปกรณ์สื่อสารความเร็วสูง SDH&DWDM อุปกรณ์ Microwave อุปกรณ์สายใยแก้วนำแสง (2) ระบบสื่อสารผ่านดาวเทียม ประกอบด้วย รถสื่อสารเคลื่อนที่ สถานีดาวเทียม (3) ระบบ Access Network และ (4) งานก่อสร้างสถานีฐานของโทรศัพท์เคลื่อนที่และโทรศัพท์ประจำที่

การตลาดและการแข่งขัน

ฝ่ายฯ เน้นลูกค้าองค์กรขนาดใหญ่ทั้งภาครัฐและเอกชน เช่น บริษัท กสท โทรคมนาคม จำกัด (มหาชน) บริษัท ทีโอที จำกัด (มหาชน) การไฟฟ้าส่วนภูมิภาค คณะกรรมการการอุดมศึกษา กรมการทหารสื่อสาร กองทัพบก เป็นต้น นอกจากนี้ ฝ่ายฯ ยังมีบุคลากรที่มีความชำนาญในการบริหารโครงการและสนับสนุนทางเทคนิค เพื่อให้ลูกค้ามั่นใจว่าจะได้รับมอบระบบที่มีประสิทธิภาพตามที่ต้องการ

งานโครงการส่วนใหญ่เป็นงานในลักษณะของการประมูลซึ่งมีการแข่งขันราคาค่อนข้างสูง โดยเฉพาะ งานภาครัฐที่ต้องใช้วิธี E-Auction และคู่แข่งส่วนหนึ่งเป็นบริษัทต่างชาติซึ่งมีศักยภาพสูงทั้งด้านการเงินและเทคโนโลยี อย่างไรก็ตาม บริษัทฯ ได้ให้ความสำคัญกับคุณภาพงานบริการและการให้บริการหลังการขายซึ่งเป็นปัจจัยสนับสนุนที่สำคัญในการแข่งขัน นอกจากนี้ บริษัทฯ ได้นำเสนอสินค้าที่เหมาะสมกับสภาพธุรกิจและความต้องการของลูกค้าซึ่งเป็นที่บริษัทฯ เน้นความสำคัญมาโดยตลอด

งานที่ยังไม่ได้ส่งมอบ

โครงการที่อยู่ระหว่างดำเนินการ ได้แก่ โครงการการติดตั้งโครงข่ายสายใยแก้วนำแสงทางภาคใต้และภาคตะวันออกเฉียงเหนือตอนล่าง ภายใต้โครงการเครือข่ายการศึกษาแห่งชาติ พ.ศ.2555-2556 ของคณะกรรมการการอุดมศึกษา โดยมีมูลค่างานที่ยังไม่ส่งมอบจำนวน 478 ล้านบาท ซึ่งคาดว่าจะแล้วเสร็จภายในสิ้นไตรมาสที่ 1 ปี 2557

หมายเหตุ : ในปี 2555 ได้มีการปรับเปลี่ยนโครงสร้างธุรกิจเพื่อให้การดำเนินธุรกิจมีความชัดเจน บริษัทฯ จึงได้โอนย้ายฝ่ายนี้ไปรวมอยู่ใน บริษัท ล็อกซ์เลย์ ไรร์เลส จำกัด โดยได้โอนย้ายงานและบุคลากรเรียบร้อยแล้ว ดังนั้น ตั้งแต่ปี 2556 การดำเนินธุรกิจที่เกี่ยวข้องกับกิจการโทรคมนาคมจะไปรวมอยู่ในบริษัทดังกล่าว คงเหลือแต่เฉพาะงานที่ยังไม่ส่งมอบยกมา

บริษัท ลีอกซเลย์ ไรร์เลส จำกัด (มหาชน)

ลักษณะและการจัดหาผลิตภัณฑ์หรือบริการ

บริษัท ลีอกซเลย์ ไรร์เลส จำกัด (มหาชน) เป็นบริษัทย่อยของ บริษัท ลีอกซเลย์ จำกัด (มหาชน) ดำเนินธุรกิจโทรคมนาคม โดยแบ่งออกเป็น 5 ธุรกิจหลัก คือ

1. บริการสื่อสารโทรคมนาคม เป็นตัวแทนจำหน่ายระบบสื่อสารระดับ Carrier ของ Huawei และ Alcatel-Lucent ได้แก่ SDH DWDM NGN อุปกรณ์ Enterprise product ของ Astra ได้แก่ PABX รวมถึงให้บริการติดตั้งและการบำรุงรักษาหลังการขาย
2. บริการสื่อสารไร้สาย เป็นตัวแทนจำหน่ายอุปกรณ์ Micro wave รุ่น Canopy ของบริษัท Cambium Networks ให้บริการ Wireless transmission solution ต่างๆ เช่น Radio frequency repeater และ VSAT
3. บริการงานปรับปรุงเครือข่าย ให้บริการปรับปรุงคุณภาพเครือข่ายโทรศัพท์มือถือด้วยเทคนิคต่างๆ เช่น การแก้ไขจุดอ่อนสัญญาณ เพิ่มอุปกรณ์ทวนและขยายสัญญาณ เพิ่มจุดกระจายสัญญาณให้ครอบคลุมทั้งภายในและภายนอกอาคาร
4. ผู้ประกอบการโทรคมนาคมประเภท 3 เป็นผู้ให้บริการสื่อสารข้อมูลความเร็วสูงโดยใช้เทคโนโลยีการสื่อสารไร้สาย เช่น Internet broadband, Voice over IP, Video surveillance (CCTV), Virtual private network (VPN) โดยเน้นบริการแก่กลุ่มลูกค้าองค์กร และลูกค้าที่มีเครือข่าย
5. ให้บริการ Outsourcing ระบบงานสารสนเทศ แบบ Cloud Service ซึ่งจะมีการติดตั้งอุปกรณ์คอมพิวเตอร์แม่ข่าย (servers) รวมทั้ง server applications ที่สามารถให้บริการ cloud solution แบบครบวงจร กลุ่มลูกค้าได้แก่ องค์กรค้าครุฑฯ ซึ่งจะมีโครงการติดตั้งใช้งานระบบ POS ที่สาขาต่างๆทั่วประเทศ, ระบบ ERP (Enterprise Resource Planning), ระบบขายสินค้า online และ eBook

การตลาดและภาวะการแข่งขัน

ปัจจุบันเศรษฐกิจของประเทศไทยมีแนวโน้มขยายตัวอย่างต่อเนื่องและมีการสนับสนุนในหลายด้านจากรัฐบาลในการนำเทคโนโลยีสารสนเทศและการสื่อสารมาใช้ในหน่วยงานของทั้งภาครัฐบาลและภาคเอกชน เช่น โครงการบริหารจัดการน้ำทั่วประเทศ โครงการ Smart Thailand โครงการขยายโทรศัพท์เคลื่อนที่ 3G ระยะที่ 2 ของ บมจ.ทีโอที การให้ใบอนุญาตบริการโทรศัพท์เคลื่อนที่ 3G ของ กสทช.ต่อเอกชน การให้ใบอนุญาตเพื่อให้บริการช่องทีวีดิจิตอลของ กสทช.แก่เอกชน ซึ่งผู้ที่ได้รับใบอนุญาตดังกล่าวจะได้รับสิทธิในการให้บริการรายการทีวีบนอุปกรณ์เคลื่อนที่ อาทิ สมาร์ทโฟน หรือ “โมบายทีวี” ในอนาคต และโครงการภายใต้แผนงานตามยุทธศาสตร์การพัฒนาคอนกรีตโครงสร้างพื้นฐานด้านคมนาคมขนส่งของประเทศ มูลค่า 2 ล้านล้านบาท จำนวน 57 โครงการ รวมทั้งผู้ประกอบการมีความต้องการในการรับและส่งข้อมูลความเร็วสูงมากขึ้น ทำให้ผู้ให้บริการโทรคมนาคมทั้งภาครัฐและภาคเอกชนมีการขยายระบบโครงข่ายอย่างต่อเนื่อง จึงส่งผลให้มูลค่าตลาดรวมของธุรกิจนี้เติบโตขึ้นอย่างต่อเนื่อง ดังนั้น ความก้าวหน้าทางเทคโนโลยีส่งผลให้เกิดบริการใหม่ๆ ที่แตกต่างมากมาย แต่ในขณะเดียวกันก็ส่งผลให้เกิดการแข่งขันเพิ่มมากขึ้น บริษัทผู้ร่วมประมูลงานต่างนำกลยุทธ์ต่างๆ มาใช้ในการประมูลงาน โดยเฉพาะในการประมูลโครงการของผู้ให้บริการโทรคมนาคมภาครัฐ เนื่องจากมีความเสี่ยงจากการชำระเงินอยู่ในเกณฑ์ต่ำเมื่อเทียบกับโครงการของภาคเอกชน ผลจากการแข่งขันที่สูงทำให้อัตรากำไรขั้นต้นในแต่ละโครงการลดลง ทั้งนี้ ปัจจัยสำคัญในการประมูล ได้แก่ คุณภาพของผลิตภัณฑ์ ความสามารถในการนำเสนอ Solutions ที่เหมาะสม ความสามารถในการบริหารโครงการที่สามารถส่งมอบโครงการภายในระยะเวลาที่กำหนด รวมทั้งความน่าเชื่อถือและศักยภาพของพันธมิตรทางธุรกิจที่เข้าร่วมประมูลงาน อาทิ บริษัทผู้ผลิตทั้งในและต่างประเทศ ซึ่งหน่วยงานภาครัฐวิสาหกิจ หรือบริษัทผู้ให้บริการโทรคมนาคมที่เป็นเจ้าของโครงการในลักษณะดังกล่าวจะยิ่งให้ความสำคัญกับประวัติการทำงานในอดีตของบริษัทผู้ประมูลงานนั้นๆ ในกรณีนี้ บริษัทฯ เชื่อว่าบริษัทฯ มีข้อได้เปรียบคู่แข่งในด้านความรู้ความชำนาญทางด้านเทคนิค ความสัมพันธ์อันดีกับบริษัทผู้ผลิต และมีประวัติการทำงานในอดีตที่ดี โดยเฉพาะในโครงการด้านระบบโทรคมนาคม โครงข่ายเคเบิลใต้น้ำไทย-ลาว-ไทย โครงข่ายโทรศัพท์เคลื่อนที่ 3G ประกอบกับความสัมพันธ์ที่ดีกับลูกค้า ทำให้บริษัทฯ จัดอยู่ในอันดับต้นๆ ของผู้ให้บริการธุรกิจจัดหา ออกแบบและระบบโครงข่ายเทคโนโลยีสารสนเทศและการสื่อสาร นอกจากนี้บริษัทฯ ยังคงรักษาและปรับปรุงระดับมาตรฐานของระบบการทำงานภายในองค์กรให้มีคุณภาพและประสิทธิภาพอย่างต่อเนื่อง โดยเน้นการพัฒนาองค์ความรู้ของบุคลากร ทำให้ทีมงานขาย ทีมงานสนับสนุนทางเทคนิคและทีมงานบริหารโครงการทันต่อการเปลี่ยนแปลงของเทคโนโลยี รวมทั้งการเปลี่ยนแปลงในการทำธุรกิจในปัจจุบันและในอนาคต ซึ่งเป็นส่วนสำคัญในการแข่งขันในระยะยาว และทำให้บริษัทฯ ประสบความสำเร็จในการชนะการประมูลโครงการต่างๆ

งานที่ยังไม่ได้ส่งมอบ

บริษัทฯ อยู่ระหว่างดำเนินงานโครงการขนาดใหญ่ 2 โครงการหลัก ได้แก่ โครงการก่อสร้างโครงข่ายเคเบิลใต้น้ำไทย-ลาว ของ กสท. โทรคมนาคม เพื่อรองรับการให้บริการระบบสื่อสารโทรคมนาคมจากภาคพื้นดินไปยังแท่นขุดเจาะน้ำมันในอ่าวไทย ระยะทางรวม 1,340 กิโลเมตร จากศรีราชา-แท่นขุดเจาะ-สงขลา โดยมีมูลค่าโครงการที่ยังไม่ส่งมอบประมาณกว่า 2 ล้านบาท คิดเป็นร้อยละ 0.1 ของมูลค่าโครงการ และซึ่งคาดว่าจะแล้วเสร็จภายในสิ้นไตรมาสที่ 1 ปี 2557 และโครงการสร้างโครงข่ายโทรศัพท์เคลื่อนที่ยุคที่ 3 (3G) ของ บริษัท ทีโอที จำกัด (มหาชน) โดยมีมูลค่าโครงการที่ยังไม่ส่งมอบประมาณกว่า 224 ล้านบาท คิดเป็นร้อยละ 5 ของมูลค่าโครงการ และคาดว่าจะแล้วเสร็จภายในสิ้นไตรมาสที่ 2 ปี 2557

อย่างไรก็ดี บริษัทฯ มีมติที่ประชุมคณะกรรมการบริษัทฯ ครั้งที่ 5/2556 ซึ่งประชุมเมื่อวันที่ 15 พฤษภาคม 2556 เพื่ออนุมัติให้นำ บริษัท ลีอกซ์เลย์ ไรร์เลส จำกัด ซึ่งบริษัทฯ ถือหุ้นในสัดส่วนร้อยละ 80 แปรสภาพจากบริษัทจำกัดเป็นบริษัทมหาชน เปลี่ยนแปลงมูลค่าหุ้นที่ตราไว้ (Split Par) จากหุ้นละ 100 บาท เป็นหุ้นละ 1 บาท และเพิ่มทุนจดทะเบียนจาก 275 ล้านบาท เป็น 368 ล้านบาท โดยการออกหุ้นสามัญเพิ่มทุน จำนวนไม่เกิน 93 ล้านหุ้น เพื่อเสนอขายให้กับประชาชนทั่วไป แต่ทั้งนี้จะต้องสรรหาหุ้นไว้ส่วนหนึ่ง จำนวนประมาณ 18.60 ล้านหุ้น หรือคิดเป็นร้อยละ 20 ของหุ้นที่จะเสนอขาย เพื่อเสนอขายให้แก่ผู้ถือหุ้นของบริษัทฯ ที่ถือหุ้น ณ วันปิดสมุดทะเบียนที่จะกำหนดหลังจากการเสนอขายหุ้นของบริษัทฯ ลีอกซ์เลย์ ไรร์เลส จำกัด ได้รับการอนุมัติการขายหุ้นจากสำนักงาน กสท. แล้ว (บริษัท เอกภาวี จำกัด กรรมการ และผู้บริหารของบริษัทฯ และบริษัทย่อยไม่มีสิทธิซื้อหุ้นส่วนนี้) ในราคาเท่ากับที่จำหน่ายให้กับประชาชนทั่วไป ซึ่งจะมีการกำหนดราคาภายหลังจากการได้รับการอนุมัติการขายหุ้นจากสำนักงาน กสท. เช่นกัน ต่อจากนั้นจะนำบริษัทดังกล่าวเข้าจดทะเบียนเป็นบริษัทจดทะเบียนในตลาดหลักทรัพย์แห่งประเทศไทย

บริษัท ลีอกซ์บิท จำกัด (มหาชน)

ลักษณะและการจัดหาผลิตภัณฑ์หรือบริการ

บริษัทฯ ให้บริการด้านเทคโนโลยีสารสนเทศเป็นหลัก เน้นด้านธุรกรรมอัตโนมัติ ระบบตอบรับอัตโนมัติ ระบบบันทึกเสียงและหน้าจอระบบจ่ายเงินโดยสื่ออิเล็กทรอนิกส์พร้อมป้องกันการดักจับและปลอมแปลงข้อมูล ระบบหักบัญชีเพื่อระหว่างธนาคารโดยการแลกเปลี่ยนภาพเช็คแทนตัวเช็ค ระบบฝาก-ถอนเงินอัตโนมัติ อุปกรณ์คอมพิวเตอร์ขนาดใหญ่ และงานสารสนเทศข้อมูลด้านการบริหารจัดการความเสี่ยง พร้อมรายงานสำหรับธนาคารและสถาบันการเงิน เพื่อรองรับมาตรฐานรายงานทางการเงินระหว่างประเทศแบบใหม่ ซึ่งให้บริการทั้งทางด้านการจัดหา ติดตั้ง รวมถึงการบำรุงรักษา

จากการศึกษาตลาดและติดตามความเปลี่ยนแปลงของเทคโนโลยีในรูปแบบต่างๆ จึงทำให้ต้องมีการปรับปรุงและนำเสนอรูปแบบการให้บริการให้สอดคล้องกับเทคโนโลยีที่เปลี่ยนไป สินค้าและบริการที่นำเสนอต้องผ่านเกณฑ์มาตรฐาน อีกทั้งบุคลากรของบริษัทจะต้องสามารถให้บริการในด้านเทคนิค หรือปรับแก้โปรแกรมในบางผลิตภัณฑ์ที่ได้รับอนุญาตจากผู้ผลิตได้ ไม่ได้เป็นเพียงผู้แทนจำหน่ายเท่านั้น ซึ่งถือเป็นการให้ความเชื่อมั่นและเพิ่มมูลค่าของการให้บริการแก่ลูกค้าด้วย

การตลาดและการแข่งขัน

กลุ่มลูกค้าเป้าหมายของบริษัทฯ ได้แก่ กลุ่มสถาบันการเงิน กลุ่มธุรกิจประกันภัย และกลุ่มธุรกิจโทรคมนาคมที่เป็นผู้ให้บริการและเจ้าของเครือข่าย ทั้งภาครัฐ ภาครัฐวิสาหกิจ และภาคเอกชน เนื่องจากในช่วงที่ผ่านมาได้มีการเปลี่ยนแปลงในด้านเทคโนโลยีอย่างมากทั้งในรูปแบบการทำธุรกรรมและข้อมูลที่เป็น ผู้ให้บริการจึงต้องระมัดระวังในการป้องกันข้อมูลที่สำคัญของผู้ใช้งาน เพื่อเพิ่มความมั่นใจในการให้บริการลูกค้า อีกทั้งเทคโนโลยีดังกล่าวนี้ยังมีแนวโน้มที่จะเปลี่ยนไปอีกมาก สินค้าและบริการจึงต้องได้รับการพัฒนาให้มีคุณสมบัติและรูปแบบที่ทันสมัยและตรงตามความต้องการอยู่ตลอดเวลา

อย่างไรก็ตาม บริษัทฯ ยังมีความได้เปรียบเมื่อเทียบกับคู่แข่ง เนื่องจากบุคลากรของบริษัทฯ มีความเข้าใจและเชี่ยวชาญในสินค้าและบริการที่นำเสนอเป็นอย่างดี รวมทั้งสามารถออกแบบเพื่อตอบสนองความต้องการของกลุ่มลูกค้าได้เป็นอย่างดี ทำให้สามารถใช้ประโยชน์จากเทคโนโลยีได้อย่างเต็มที่ การนำสินค้าและบริการที่มีคุณภาพซึ่งมีความเหมาะสมกับความต้องการของลูกค้าเข้ามาจำหน่ายทำให้บริษัทฯ ได้รับความไว้วางใจจากลูกค้าอย่างต่อเนื่อง

งานที่ยังไม่ได้ส่งมอบและโครงการในอนาคต

บริษัทฯ มีโครงการติดตั้งระบบตอบรับอัตโนมัติระบบ IP ให้กับธนาคารและธุรกิจประกันภัย การให้บริการและซ่อมบำรุงเครื่อง EDC การติดตั้งเครื่องฝากและถอนเงินอัตโนมัติให้กับธนาคารและสถาบันการเงินต่างๆ สำหรับโครงการในอนาคต บริษัทฯ มีเป้าหมายที่จะให้บริการด้านระบบเสริมความปลอดภัยของข้อมูลในการทำธุรกรรมอิเล็กทรอนิกส์ โครงการ การบริหารและจัดการความเสี่ยง พร้อมมาตรฐานรายงานทางการเงินระหว่างประเทศสำหรับธนาคารและสถาบันการเงิน ระบบป้องกันการจารกรรมข้อมูลพร้อมระบบยืนยันตัวตนของบัตรเครดิต และบัตรเดบิต นอกจากนี้ ยังมีโครงการพัฒนาระบบตอบรับอัตโนมัติแบบใหม่ที่ใช้สามารถติดต่อเข้าหาระบบได้หลากหลายช่องทางตามแต่ความต้องการหรืออุปกรณ์ที่ใช้ ทำให้ผู้ให้บริการสามารถลดค่าใช้จ่ายในการดูแลและบำรุงรักษา และโครงการ EDC ทดแทนเครื่องเก่าพร้อมระบบจัดการที่เป็นไปตามมาตรฐานใหม่ของ ธนาคารแห่งประเทศไทย VISA และ Master Card

บริษัท โปรเฟสชันแนล คอมพิวเตอร์ จำกัด

ลักษณะและการจัดหาผลิตภัณฑ์หรือการบริการ

บริษัทฯ เป็นบริษัทย่อยของบริษัท ลีอกซบิท จำกัด (มหาชน) ดำเนินธุรกิจด้านการวางระบบสารสนเทศแบบครบวงจร ได้แก่ การจัดหาติดตั้ง ให้เช่า ซ่อมแซมและบริการบำรุงรักษาคอมพิวเตอร์ฮาร์ดแวร์ ซอฟต์แวร์ อุปกรณ์เครือข่ายและงานเตรียมสถานที่ (Site preparation) รวมถึงการให้บริการปรึกษาด้านเทคโนโลยีสารสนเทศและการบริหารจัดการศูนย์คอมพิวเตอร์ด้วยบุคลากรมืออาชีพ

ปัจจุบัน บริษัทฯ เป็นสมาชิกก่อตั้งกลุ่มอุตสาหกรรมซอฟต์แวร์ของสภาอุตสาหกรรมแห่งประเทศไทย และบริษัทฯ ยังพัฒนาตนเองให้อยู่ในระดับมาตรฐานโดยได้รับการรับรอง ดังนี้

- ระบบบริหารงานคุณภาพ มอก. 9001-2552 (ISO 9001:2008) จากสถาบันรับรองมาตรฐานไอเอสไอ (MASCI)
- ระบบบริหารจัดการงานบริการด้านเทคโนโลยีสารสนเทศ (Service Management System: SMS) ตามมาตรฐาน ISO/IEC 20000-1: 2011
- ได้รับการรับรองตามมาตรฐาน Capability Maturity Model Integration (CMMI) V1.3 Level 2

ทั้งนี้ นอกจากการพัฒนาสินค้าแล้ว บริษัทฯ ยังให้ความสำคัญในการพัฒนาบุคลากรอย่างต่อเนื่องอีกด้วย ตามที่ ทีมงาน Software Development ได้รับการรับรอง CMMI ซึ่งเป็นการวางรากฐานงานบริการด้านพัฒนาระบบงาน (Software Development) ให้เป็นไปตามมาตรฐานสากล และยังมีแผนพัฒนาทีม IT Outsourcing ให้ได้รับการรับรอง ITIL (Information Technology Infrastructure Library) Certification ซึ่งปัจจุบัน บริษัทฯ มีพนักงานที่ผ่านการทดสอบในหลายหลักสูตร/สาขา รวมกันมากกว่า 100 ใบรับรอง

การตลาดและการแข่งขัน

การจัดสรรงบประมาณทางด้านโครงการไอทีของภาครัฐเพิ่มขึ้น แต่การเร่งรัดเบิกจ่าย การจัดซื้อจัดจ้างของโครงการล่าช้า รวมถึงปัจจัยอื่นๆ ที่ก่อให้เกิดการชะลอตัวทางเศรษฐกิจ อย่างไรก็ตาม ภาครัฐมีการจัดสรรเงินนอกงบประมาณและเงินกู้เข้ามาเสริม รวมถึงมีการลงทุนเพิ่มของภาคการเงิน ทำให้บริษัทฯ ยังคงสามารถสร้างยอดขายได้อย่างต่อเนื่อง โดยบริษัทฯ เน้นการนำเสนอทางเลือกและบริการที่มีคุณภาพมาตรฐานให้กับลูกค้าในราคาที่แข่งขันได้ เพื่อสร้างความพึงพอใจ รวมถึงการให้ความสำคัญกับการบริหารงานที่มีประสิทธิภาพและการพัฒนาบุคลากรทางด้านไอทีที่มีความชำนาญในแต่ละกลุ่มโซลูชัน โดยเน้นให้สอดคล้องกับเป้าหมายงานสำหรับโครงการในอนาคต รวมถึงการจัดสรรทรัพยากรอย่างมีประสิทธิภาพ และสินค้าที่จัดจำหน่าย บริษัทฯ ได้เลือกผลิตภัณฑ์จากผู้ผลิตชั้นนำที่ได้มาตรฐานคุณภาพ เช่น IBM, HP, EMC, CISCO, Oracle, Google และ Microsoft โดยมีลูกค้ากลุ่มเป้าหมายหลัก ได้แก่ หน่วยงานราชการ รัฐวิสาหกิจ กลุ่มธุรกิจโทรคมนาคม และธนาคาร นอกจากนี้ บริษัทฯ ยังขยายตลาดไปยังกลุ่มพลังงาน เช่น การไฟฟ้าส่วนภูมิภาค

งานที่ยังไม่ได้ส่งมอบและโครงการในอนาคต

บริษัทฯ มีโครงการใหม่ที่ขายเพิ่ม ซึ่งอยู่ระหว่างการดำเนินการส่งมอบหลายโครงการ ได้แก่ บริษัท กรุงไทยคอมพิวเตอร์ เซอร์วิส เซส จำกัด โครงการการไฟฟ้าส่วนภูมิภาค โครงการธนาคารออมสิน โครงการสำนักงานปลัดกระทรวงการคลัง โครงการกรมบัญชีกลาง และโครงการกรมสรรพากร เป็นต้น

สำหรับโครงการในอนาคต บริษัทฯ คาดว่าจะได้รับงานขนาดใหญ่จากทั้งภาครัฐและภาคเอกชนอย่างต่อเนื่อง โดยมีโครงการที่บริษัทฯ สนใจจะเข้าร่วมประมูลคือ โครงการพัฒนา Mobile Application ของบริษัท กรุงไทยคอมพิวเตอร์ เซอร์วิส เซส จำกัด โครงการพัฒนาระบบงานทางการตรวจสอบภาษีของกรมสรรพากร โครงการ IDM ของธนาคารเพื่อการเกษตรและสหกรณ์การเกษตร และโครงการ Application Transform to BPM (เพิ่มเติม) ของบริษัท กรุงไทยคอมพิวเตอร์ เซอร์วิส เซส จำกัด เป็นต้น

บริษัท เน็ทวัน เน็ทเวิร์ค โซลูชัน จำกัด

ลักษณะและการจัดหาผลิตภัณฑ์หรือบริการ

บริษัทฯ ให้บริการในลักษณะ Data Communication System Integrator โดยจัดจำหน่ายและให้เข้าซื้ออุปกรณ์เครือข่าย Data Communication และระบบคอมพิวเตอร์ รวมถึงการออกแบบและติดตั้งโครงสร้างเครือข่าย Data Communication และดูแลระบบที่เป็นลักษณะของ Mission Critical โดยใช้เทคนิคการรวมข้อมูลเสียง และวิดีโอผ่านเครือข่ายอินเทอร์เน็ต บริษัทฯ ยังให้บริการครอบคลุมถึงการติดตั้งระบบรักษาความปลอดภัยบนเครือข่าย และระบบคอมพิวเตอร์ ซึ่งเป็นที่ต้องการมากขึ้นในปัจจุบัน โดยมีลูกค้าเป็นกลุ่มเอสเอ็มอีถึงธุรกิจขนาดใหญ่ที่มีการใช้งานอินเทอร์เน็ตและเชื่อมโยงข้อมูลระหว่างสาขาเข้าด้วยกัน

บริษัทฯ เป็นผู้แทนจำหน่ายสินค้าที่มีคุณภาพจากบริษัทคู่ค้าที่มีชื่อเสียงระดับโลก ได้แก่ Cisco System, F5 Network, Blue Coat และ Microsoft ซึ่งบริษัทฯ ได้ผ่านการรับรองจากบริษัท Cisco System ในระดับ Gold Certified Partner โดยเป็นระดับสูงสุดที่ผู้ค้าเพียงน้อยรายได้รับ

การตลาดและการแข่งขัน

การพัฒนาด้านการสื่อสารอินเทอร์เน็ตอย่างต่อเนื่องในประเทศไทยได้เสริมให้บริษัทฯ มีช่องทางในการจำหน่ายอุปกรณ์และบริการมาโดยตลอด อีกทั้งบริษัทฯ มีบริการหลากหลายที่สามารถตอบสนองความต้องการการใช้งานอินเทอร์เน็ตอย่างมีประสิทธิภาพและมีความปลอดภัยสูง ลูกค้าสามารถใช้ประโยชน์จากอินเทอร์เน็ตได้สูงสุดในการดำเนินธุรกิจ ทำให้บริษัทฯ ได้รับความไว้วางใจจากลูกค้าเสมอมา

โครงการในอนาคต

บริษัทฯ มีการขยายงานสู่ตลาดในรูปแบบ Vertical Market เพิ่มเติมในปี 2556 สู่ตลาดในกลุ่มโรงงานอุตสาหกรรมขนาดกลางถึงขนาดใหญ่ ตลาดกลุ่มการเงินและธนาคาร ตลาดกลุ่มการศึกษา และ โรงพยาบาล เป็นต้น ทั้งยังมีนโยบายขยายงานด้าน Service Outsourcing ระบบเครือข่าย และระบบรักษาความปลอดภัยบนระบบเครือข่ายข้อมูล การบริการด้านบริหารเครือข่าย Desktop และระบบรักษาความปลอดภัย ซึ่งปัจจุบันเป็นที่ต้องการของตลาดอย่างมาก

นอกจากนี้ บริษัทฯ ยังพัฒนาบริการให้ได้มาตรฐานสากล โดยได้รับการรับรองตามมาตรฐาน ISO/IEC20000-1:2011 ในปี 2555 และบริษัทฯ ได้พัฒนาเพิ่มเติมสู่มาตรฐานการรักษาความมั่นคงปลอดภัยของระบบสารสนเทศ ISO/IEC 27001 ในปี 2556 อีกทั้งส่งเสริมให้วิศวกรของบริษัทฯ เข้าฝึกอบรมและสอบ International Certification อย่างต่อเนื่องตามความมุ่งหมายเดิม อีกทั้งยังมี Network Lab ภายในบริษัทฯ เพื่อให้วิศวกรได้ทดสอบและศึกษาผลงานด้วยตัวเองตลอดเวลา

บริษัท โบบาย อินโนเวชัน จำกัด

ลักษณะและการจัดหาผลิตภัณฑ์หรือบริการ

บริษัทฯ เป็นบริษัทร่วมทุนระหว่างบริษัท ล็อกซ์เลย์ จำกัด (มหาชน) และบริษัท เอ็นทีที โดโคโมะ อิงค์ ซึ่งเป็นบริษัทที่ให้บริการโทรศัพท์เคลื่อนที่ และบริการไร้สายที่ใหญ่ที่สุดในประเทศไทย

บริษัทฯ ดำเนินธุรกิจให้บริการระบบบริหารและจัดการพิกัดตำแหน่งยานพาหนะ (Fleet Management System) แบบ Real Time ในรูปแบบ Application Service Provider (ASP) รายแรกของประเทศไทย ภายใต้ชื่อ Fleet Expert ที่เป็นการทำงานร่วมกันของเทคโนโลยีสื่อสารอันทันสมัยของระบบเครือข่ายโทรศัพท์เคลื่อนที่ GSM เทคโนโลยีระบบรับ-ส่งสัญญาณดาวเทียม GPS และเทคโนโลยีระบบแผนที่ดิจิทัล เพื่อให้ใช้ในการค้นหา และติดตามตำแหน่งของยานพาหนะ ที่อยู่ในระหว่างการปฏิบัติงาน ณ เวลาปัจจุบันได้ในทันที ทำให้ผู้ใช้งานสามารถรับรู้ตำแหน่งที่แน่นอนของยานพาหนะ ด้วยค่าพิกัดแสดงตำแหน่งบนแผนที่ ที่มีความถูกต้องและแม่นยำสูง ทั้งยังสามารถควบคุม ตรวจสอบความเคลื่อนไหว และทราบสถานะการขับขี่ยานพาหนะ และพฤติกรรมขับขี่ของพนักงานขับขี่ยานพาหนะ รวมถึงรายละเอียดของข้อมูลรายงาน เป็นรายเที่ยว รายวัน หรือรายเดือน เพื่อใช้ในการบริหารยานพาหนะ และพนักงานขับขี่ให้มีประสิทธิภาพสูงสุด เช่น รายงานการขับขี่ปลอดภัย และการขับขี่อย่างประหยัด หรือรายงานการจัดส่งสินค้า และบริการ เป็นต้น ตลอดจนการติดต่อสื่อสารกับผู้ขับขี่ยานพาหนะ โดยผ่านระบบสื่อสารบนหน้าจอกอมพิวเตอร์ จากศูนย์ควบคุมการปฏิบัติงานหรือสำนักงานได้ในทันที

บริษัทฯ เป็นผู้จำหน่ายสินค้าที่มีคุณภาพ ที่ผลิตจากบริษัทคู่ค้าที่มีชื่อเสียง ได้แก่ Transtron Inc. ในเครือของ Fujitsu Corporation ซึ่งเป็นบริษัทผลิตชิ้นส่วนอะไหล่ยานพาหนะที่ผ่านการรับรองมาตรฐานการผลิต JIS (Japanese Industrial Standard) ผู้บริโภคจึงมั่นใจได้ว่าเป็นอุปกรณ์ที่ผ่านการทดสอบ และรับรองมาตรฐานจากโรงงานที่ได้มาตรฐาน จึงมีความเสถียร คงทนต่อการใช้งาน ไม่ว่าจะนำไปติดตั้งในยานพาหนะประเภทใด นอกจากนี้ อุปกรณ์จีพีเอส ที่จำหน่ายนั้น สามารถรับข้อมูลยานพาหนะโดยตรงจากยานพาหนะ เช่น รอบเครื่อง หรือความเร็วที่ใช้ในการขับขี่ ทำให้สามารถรับข้อมูลระยะทางการวิ่งของยานพาหนะแบบ Real Time ได้อย่างแม่นยำ กล่าวได้ว่าเป็นเจ้าเดียวในประเทศไทย

จากการศึกษาตลาดและความต้องการของลูกค้าอยู่เสมอ จึงทำให้ต้องมีการปรับปรุงและนำเสนอสินค้าและบริการเสริมต่างๆ เพื่อตอบสนองความต้องการของลูกค้า โดยรูปแบบการให้บริการแบบใหม่ที่ไม่เน้นการขายเพียงอย่างเดียว แต่เป็นการให้บริการแบบครบวงจรเพื่อให้มีรายได้สม่ำเสมอ เนื่องจากเทคโนโลยีที่มีการเปลี่ยนแปลงอย่างรวดเร็ว สินค้าที่นำเสนอต้องเป็นสินค้าที่ผ่านเกณฑ์มาตรฐาน บุคลากรของบริษัทฯ จะต้องสามารถให้บริการในด้านเทคนิค หรือปรับแก้โปรแกรมในบางผลิตภัณฑ์ที่ได้รับอนุญาตจากผู้ผลิตได้ไม่ได้อาศัยผู้แทนจำหน่ายเท่านั้น ซึ่งถือเป็นการเพิ่มมูลค่าของการให้บริการแก่ลูกค้าด้วย

การตลาดและการแข่งขัน

กลุ่มลูกค้าเป้าหมาย ได้แก่ องค์กรที่ต้องบริหารจัดการพาหนะ และเน้นการขับขี่ปลอดภัย และประหยัดพลังงาน ซึ่งมีช่องทางการจำหน่ายทั้งการขายตรงและขายผ่านตัวแทน สำหรับสภาวะการแข่งขันนั้นมีแนวโน้มในการใช้กลยุทธ์ทั้งด้านราคา และการให้บริการที่หลากหลาย

ด้านการแข่งขันของธุรกิจนี้ แม้จะมีการแข่งขันค่อนข้างสูง ที่คู่แข่งส่วนใหญ่จะใช้กลยุทธ์ทางด้านราคา แต่จุดเด่นของบริษัทฯ คือการที่มีพนักงานที่มีความรู้ ความเชี่ยวชาญในการให้คำปรึกษาการใช้งาน และการให้บริการหลังการขายได้เป็นอย่างดี รวมถึงคุณภาพของสินค้าที่ตอบโจทย์ความต้องการของลูกค้าได้ ทำให้ลูกค้ามีความมั่นใจในการใช้บริการของบริษัทฯ นอกจากนี้บริษัทฯ ยังมีการพัฒนาคุณภาพการให้บริการอย่างต่อเนื่องทั้งในด้านของโปรแกรมการใช้งาน และบริการเสริมต่างๆ ทำให้บริษัทฯ สามารถขยายฐานลูกค้าได้อย่างต่อเนื่อง

โครงการในอนาคต

นอกจากบริษัทฯ มุ่งให้บริการระบบบริหารและตรวจสอบฟังก์ชันตำแหน่งยานพาหนะ บริษัทฯ ยังให้ความสำคัญในการเลือกผลิตภัณฑ์และบริการ โดยความร่วมมือและสนับสนุนจากบริษัทผู้ถือหุ้น บริษัท เอ็นทีที โดโคโมะ จากประเทศญี่ปุ่น และ บมจ. ล็อกซ์เลย์ ในการนำเทคโนโลยีผลิตภัณฑ์และบริการใหม่ เพื่อนำเสนอให้บริการกับธุรกิจลอจิสติกส์ทุกประเภท และเพื่อขยายธุรกิจไปยังประเทศเพื่อนบ้านในแถบเอเชียตะวันออกเฉียงใต้ ที่มีสัญญาณโทรศัพท์จีเอสเอ็ม (GSM) ครอบคลุมถึง ในปี 2556 บริษัทฯ ได้เปิดสาขาย่อยเพื่อจำหน่ายสินค้าและบริการ ณ กรุงเทพมหานคร ประเทศเวียดนามเป็นประเทศแรกในเดือนเมษายน และเมื่อเดือนตุลาคม 2556 ที่ผ่านมา บริษัทฯ ได้เปิดสาขาที่สอง ณ เมืองจกาค้า ประเทศอินโดนีเซีย เพื่อขยายการขายสินค้าและบริการ ในปี 2557 บริษัทฯ จะขยายธุรกิจไปยังสาธารณรัฐประชาธิปไตยประชาชนลาว นอกจากนี้ บริษัทฯ ยังมีการลงทุนเพิ่มเติมในด้านอุปกรณ์และเทคโนโลยีต่างๆ ที่ทันสมัยอย่างต่อเนื่อง เพื่อการดำเนินการให้บริการที่มีประสิทธิภาพและสามารถตอบสนองความต้องการของลูกค้าได้

แผนกเอ็นนิ่ง มีเดีย

ลักษณะและการจัดหาผลิตภัณฑ์หรือบริการ

แผนกฯ ดำเนินธุรกิจด้านการพัฒนาหลักสูตร และฝึกอบรมด้านเทคโนโลยีสารสนเทศและการสื่อสาร (ICT) โดยหลักสูตรที่เปิดสอน ได้รับรองออกแบบและพัฒนาให้เหมาะสมกับกลุ่มของผู้เรียนแต่ละกลุ่มโดยเฉพาะ และเน้นการนำไปใช้งานได้จริง รวมทั้งการจัดงานสัมมนาให้กับหน่วยงานทั้งภาครัฐและเอกชน มีลูกค้าครอบคลุมทุกระดับ ตั้งแต่เด็ก เยาวชน นักศึกษา ข้าราชการ พนักงานภาครัฐและเอกชน และผู้เกษียณอายุ รวมถึงการเปิดบริการเช่าห้องฝึกอบรมคอมพิวเตอร์ ให้กับบริษัทในกลุ่ม และหน่วยงานอื่นๆ ที่สนใจ

แผนกฯ เป็นผู้ดูแลและบริหารงาน “ชมรมคอมพิวเตอร์และอินเทอร์เน็ตเพื่อผู้สูงอายุ” (OPPY CLUB) ซึ่งเปิดให้บริการฝึกสอนการใช้คอมพิวเตอร์และอินเทอร์เน็ต ให้กับสมาชิกของชมรมฯ ตั้งแต่ปี 2543 จนถึงปัจจุบัน มีสมาชิกเข้าชมรมฯ มากกว่า 4,500 คน ในปี 2556 ชมรมฯ เปิดสอนหลักสูตรการใช้งาน iPad รวมทั้งสิ้น 13 หลักสูตร นอกจากนี้ ยังมีกิจกรรมที่เน้นสร้างความสนุกสนานเพลิดเพลิน อาทิเช่น การท่องเที่ยว งานประดิษฐ์ งานศิลปะ เป็นต้น

นอกเหนือจากการมีหลักสูตรที่ดีแล้ว แผนกฯ ยังให้ความสำคัญในการใช้บุคลากรที่มีความรู้ความสามารถ และประสบการณ์การสอนเพียงพอ อีกทั้งปรับปรุงสถานที่จัดสอน Software และ Hardware ให้มีความทันสมัยอยู่เสมอ

การตลาดและการแข่งขัน

หลักสูตรฝึกอบรม ICT ทั่วไป สภาพการแข่งขันในตลาดค่อนข้างสูง ผู้ให้บริการต้องแข่งขันกันทั้งในด้านคุณภาพและราคา ส่วนหลักสูตรอบรม ICT สำหรับผู้สูงอายุและผู้บริหารระดับสูง การแข่งขันด้านการฝึกอบรมการใช้เทคโนโลยีสารสนเทศและการสื่อสารสำหรับผู้สูงอายุในตลาดยังคงค่อนข้างต่ำ ซึ่งทางแผนกฯ จะเน้นตลาดกลุ่มนี้เป็นหลัก อย่างไรก็ตาม คู่แข่งทางการตลาดที่สำคัญที่จะมองข้ามไม่ได้ คือ กิจกรรมทางสังคมและกิจกรรมส่งเสริมสุขภาพที่ผู้สูงอายุให้ความสนใจ

สำหรับช่องทางในการนำเสนอบริการของแผนกฯ นั้น แผนกฯ ดำเนินการประชาสัมพันธ์ผ่านสื่อต่างๆ ได้แก่ เว็บไซต์ของชมรมโอพีพีวาย (www.happyppy.com) เฟสบุ๊คเพจของชมรมฯ (www.facebook.com/OPPYClub) OPPY Newsletter (ทุกๆ 3 เดือน) หนังสือพิมพ์ นิตยสาร วิทยุ โทรทัศน์ อีกทั้งแจ้งไปยังลูกค้าเก่าเมื่อมีหลักสูตรใหม่เพิ่มขึ้น ซึ่งลูกค้ากลุ่มนี้ยังสามารถชักจูงและแนะนำลูกค้าใหม่ได้ด้วย นอกจากนี้ แผนกฯ มีแผนการประชาสัมพันธ์หลักสูตรฝึกอบรมและกิจกรรมต่างๆ ผ่านทางหน่วยงานภาครัฐและพันธมิตรธุรกิจ อาทิเช่น โรงพยาบาล กองทุนบำเหน็จบำนาญข้าราชการ (กบข.) งานวันผู้สูงอายุแห่งชาติ (กระทรวงพัฒนาสังคมและความมั่นคงของมนุษย์) เป็นต้น

โครงการในอนาคต

แผนกฯ มีโครงการขยายฐานลูกค้ากลุ่มผู้สูงอายุ โดยพัฒนาหลักสูตรการใช้งานแท็บเล็ตระบบแอนดรอยด์ เพื่อผู้สูงอายุ สนับสนุนงานด้านการฝึกอบรมไอซีทีให้กับโครงการต่างๆ ของกลุ่ม ICT และบริษัทในเครือล็อกซ์เลย์ รวมถึงการวิจัยและพัฒนาหลักสูตรอบรมการใช้ระบบ Google Enterprise เพื่อรองรับความต้องการของหน่วยงานภาครัฐและภาคเอกชนต่อไป



ภาพรวม

กลุ่มฯ ดำเนินธุรกิจให้บริการและจัดหาสินค้าเทคโนโลยี ได้แก่ เป็นผู้ขายต่อบริการโทรศัพท์เคลื่อนที่ 3G หรือเรียกว่า MVNO เป็นผู้ให้บริการจำหน่าย และติดตั้งสินค้าเทคโนโลยี เช่น ระบบการพิมพ์ความเร็วสูงสำหรับธุรกิจการพิมพ์ ระบบตู้สาขาโทรศัพท์ ระบบอนาดีสัญญาณรถไฟ ระบบต่างๆ บนทางด่วน ระบบความปลอดภัยภายในอาคาร รวมถึงระบบความปลอดภัยของข้อมูลที่มีความซับซ้อน นอกจากนี้ ยังเป็นผู้ให้บริการเช่าและจำหน่ายเครื่องคอมพิวเตอร์และอุปกรณ์โทรคมนาคมเพื่อการศึกษา และบริการด้านงานอสังหาริมทรัพย์และบริการ

ในปี 2556 การดำเนินงานในกลุ่มฯ ส่วนใหญ่ยังคงเป็นการให้บริการแก่ลูกค้าหลักของแต่ละหน่วยงานของกลุ่มฯ ซึ่งส่วนใหญ่เป็นงานที่ต้องใช้เทคโนโลยีเฉพาะด้าน ที่แต่ละหน่วยงานในกลุ่มฯ เป็นผู้เชี่ยวชาญอยู่แล้ว นอกจากนี้ กลุ่มฯ ยังได้ศึกษาโอกาสการขยายธุรกิจไปสู่ธุรกิจใหม่ที่ต่อเนื่องกัน เพื่อเตรียมพร้อมการขยายธุรกิจในการเข้าสู่ประชาคมเศรษฐกิจอาเซียนด้วย

ฝ่ายคอนซูเมอร์อิเล็กทรอนิกส์

ลักษณะและการจัดหาผลิตภัณฑ์หรือบริการ

ฝ่ายฯ ได้รับการแต่งตั้งจาก Sony, Motorola และ HTC ให้เป็นผู้ดำเนินการ ศูนย์บริการซ่อมบำรุงหลังการขายของเครื่องโทรศัพท์เคลื่อนที่ และ Tablet นอกจากนี้ ฝ่ายฯ ได้รับการขยายระยะเวลาในข้อตกลงบันทึกความเข้าใจร่วมกับบริษัท ทีโอที จำกัด (มหาชน) ให้เป็นผู้ขายต่อบริการโทรศัพท์เคลื่อนที่ 3G หรือเรียกว่า MVNO (Mobile Virtual Network Operator) ซึ่งบริษัทฯ ได้รับใบอนุญาตจากคณะกรรมการกิจการกระจายเสียง กิจการโทรทัศน์ และกิจการโทรคมนาคมแห่งชาติ (กสทช.) ให้เป็นผู้ประกอบกิจการโทรคมนาคมแบบที่หนึ่ง โดยให้บริการขายต่อบริการโทรศัพท์เคลื่อนที่ 3G และเพื่อเป็นการขยายช่องทางการจำหน่าย และสร้างความแข็งแกร่งของบริการ บริษัทฯ จึงได้ลงนามข้อตกลงการใช้ชื่อการค้า (Brand Licensing Agreement) ร่วมกับบริษัท Tune Talk Sdn Bhd เพื่อใช้แบรนด์ "Tune Talk" ในการทำตลาดบริการโทรศัพท์เคลื่อนที่ 3G โดยดำเนินการจำหน่ายสินค้าผ่านสายการบิน และจุดบริการต่างๆ ของ Air Asia เป็นการเพิ่มเติมจากช่องทางการจำหน่ายทั่วไป

การตลาดและการแข่งขัน

ปัจจุบันธุรกิจโทรคมนาคมและเทคโนโลยีอยู่ในช่วงการเติบโตขยายตัวอย่างรวดเร็ว ถือเป็นโอกาสและช่องทางของฝ่ายฯ ในการขยายและสร้างรายได้อย่างต่อเนื่อง ขณะเดียวกันการแข่งขันระหว่างผู้ให้บริการในกลุ่มธุรกิจเดียวกันค่อนข้างสูง โดยเน้นเรื่องราคา และคุณภาพของบริการเป็นสำคัญ ฝ่ายฯ จึงมีความมุ่งมั่นที่จะสร้างความแตกต่างของบริการ ในมุมมองของลูกค้าโดยอาศัยความแข็งแกร่งและความร่วมมือจากพันธมิตรหลัก ตลอดจนขยายฐานลูกค้าไปสู่กลุ่มเป้าหมายอื่นในลักษณะ Niche Market ให้มากขึ้น

เนื่องจากธุรกิจของฝ่ายฯ โดยเฉพาะธุรกิจการขายต่อบริการโทรศัพท์เคลื่อนที่ 3G เป็นธุรกิจที่ต้องอ้างอิง และพึ่งพาบริษัท ทีโอที จำกัด (มหาชน) ในฐานะผู้ให้บริการโครงข่ายเป็นหลัก การควบคุมคุณภาพโครงข่ายและคุณภาพการให้บริการจึงเป็นไปตามมาตรฐานของทีโอที อย่างไรก็ตาม บริษัทฯ มีความตั้งใจที่จะส่งมอบบริการที่มีคุณภาพ โดยพยายามที่จะเปิดบริการใหม่ๆ ให้ทัดเทียมกับผู้ให้บริการโทรศัพท์เคลื่อนที่หลักรายอื่น ได้แก่ บริการ International Roaming บริการ International SMS Roaming เป็นต้น รวมทั้งขยายช่องทางการจำหน่ายและช่องทางการเดิมเงินเพิ่มเติม เพื่อเพิ่มและรักษาฐานลูกค้าให้อยู่กับบริษัทฯ ในระยะยาวต่อไป ขณะเดียวกันบริษัทฯ ก็ได้ปฏิบัติตามเงื่อนไขและระเบียบปฏิบัติของสำนักงานคณะกรรมการกิจการโทรทัศน์และกิจการโทรคมนาคมที่เกี่ยวข้องอย่างเคร่งครัด

โครงการในอนาคต

ฝ่ายฯ มีแผนที่จะแสวงหาความร่วมมือกับพันธมิตรรายใหม่ เพื่อเป็นการขยายขอบเขตของธุรกิจ ตลอดจนขยายฐานลูกค้าไปสู่กลุ่มเป้าหมายเฉพาะ เพื่อเพิ่มส่วนแบ่งการตลาดจากผู้ประกอบการหลัก

ฝ่ายการพิมพ์และเทคโนโลยี

ลักษณะและการจัดหาผลิตภัณฑ์หรือบริการ

ฝ่ายฯ เป็นผู้นำเข้าเครื่องพิมพ์ และให้บริการครบวงจรในการให้คำปรึกษาออกแบบ จัดหา และติดตั้งระบบการพิมพ์ ทั้งนี้ รวมถึงการพิมพ์ระบบ security ต่างๆ เครื่องพิมพ์ที่ฝ่ายฯ นำเข้านั้นเป็นเครื่องพิมพ์ความเร็วสูงข้อมูลแปรเปลี่ยนได้ (Variable Digital Inkjet) เครื่องพิมพ์ดิจิทัลสีคุณภาพสูง เครื่องพิมพ์ระบบออฟเซตจากประเทศญี่ปุ่นของ Miyakoshi และนำเข้าเครื่องพิมพ์ดิจิทัลขนาดเล็กระบบ Ink-jet ยี่ห้อต่างๆ นอกเหนือจากเครื่องพิมพ์ และระบบพิมพ์ดังกล่าว ฝ่ายฯ ยังเป็นตัวแทนจำหน่ายหมึกพิมพ์ อะไหล่และอุปกรณ์การพิมพ์ และให้บริการหลังการขาย

การตลาดและการแข่งขัน

ผลิตภัณฑ์ของฝ่ายฯ สามารถตอบสนองความต้องการของตลาดการพิมพ์ในปัจจุบันได้ดี ทั้งในเรื่องคุณภาพและต้นทุน โดยสามารถพิมพ์กระดาษได้ใหญ่ถึง 14x26 นิ้ว ซึ่งเป็นขนาดที่ใหญ่ที่สุดในการพิมพ์ระบบดิจิทัลในปัจจุบัน คุณภาพของงานพิมพ์ที่เน้นคุณภาพสีไม่ผิดเพี้ยนตั้งแต่แผ่นแรกถึงแผ่นสุดท้าย ความเร็วในการพิมพ์สูงสุด 131 แผ่นต่อนาที เครื่องพิมพ์สามารถทำงานได้ 7 วัน 24 ชั่วโมงโดยไม่ต้องหยุดพัก และสามารถพิมพ์สีพิเศษ เช่น สีทอง สีเงินประกายมุก สี Red UV Fluorescent, การทำตัวนูน การเคลือบเงา และเคลือบด้าน โดยผ่านขั้นตอนในการผลิตเพียงขั้นตอนเดียว คุณสมบัติทั้งหมดที่กล่าวมานั้นล้วนมุ่งเน้นเพื่อเพิ่มศักยภาพในการแข่งขันให้แก่ผู้ประกอบการโรงพิมพ์ในปัจจุบัน นอกจากนี้ ฝ่ายฯ ยังจำหน่ายหัวพิมพ์ Hybrid Inkjet ความเร็วสูง สามารถพิมพ์ Variable Date, QR Barcode, 2D Barcode เพื่อรองรับการเติบโตของตลาด Courier and Packaging (Pharmaceutical and Cosmetic) ลูกค้าในกลุ่มที่ต้องการเพิ่มมูลค่าและความน่าเชื่อถือของสินค้าโดยการใส่ Traceable Barcode (เพื่อตรวจสอบของจริงปลอม) วันเดือนปีที่ผลิต (เพื่อเช็ควันหมดอายุ) โดยลูกค้าสามารถนำ หัวพิมพ์ไปติดกับเครื่อง Offset เดิมที่ลูกค้ามีอยู่แล้ว เป็นการสร้างมูลค่าเพิ่มให้ชิ้นงานและคุ้มค่าแก่การลงทุน

โครงการในอนาคต

ฝ่ายฯ อยู่ระหว่างขยายตลาดเครื่องพิมพ์ดิจิทัลสีคุณภาพสูงพร้อมสีพิเศษ และหัวพิมพ์ Hybrid Inkjet ในส่วนของภาคเอกชน และภาคสถาบันการศึกษาให้มากขึ้น

ฝ่ายธุรกิจโทรคมนาคม

ลักษณะและการจัดหาผลิตภัณฑ์หรือบริการ

ฝ่ายฯ เป็นผู้จัดจำหน่ายสินค้าและให้บริการครบวงจรในการออกแบบ จัดหา และติดตั้งระบบสื่อสารในองค์กรของภาครัฐและเอกชน ทั้งระบบที่เป็นโครงข่ายเสียง โครงข่ายข้อมูล โดยระบบโครงข่ายเสียงประกอบไปด้วยระบบตู้สาขาโทรศัพท์อัตโนมัติทั้งแบบดั้งเดิมและแบบ IP ระบบการสื่อสารผ่านอินเทอร์เน็ตโพรโตคอล (Voice Over IP) ระบบ Contract Center, Unified Communications และอุปกรณ์เสริมต่างๆ ที่เกี่ยวข้อง สำหรับโครงข่ายข้อมูล (Data Network) ได้แก่ Router, Switch, ระบบรักษาความปลอดภัยข้อมูล (Data Security), ระบบโครงข่ายข้อมูลไร้สาย (Wireless Access Point), Video Conference ปัจจุบันฝ่ายฯ เป็นผู้แทนจำหน่ายสินค้าและบริการจากบริษัทชั้นนำของโลก เช่น Avaya, Aruba, Alcatel, NEC, LG-Ericsson, Fortinet, Extreme, Allied Telesis, Juniper, Audio Code, Hua Wei, Dell, HP เป็นต้น ลักษณะการจัดหาผลิตภัณฑ์เพื่อให้บริการนั้น ส่วนใหญ่เป็นการนำเข้าจากต่างประเทศ ภายใต้สัญญาการเป็นตัวแทนจำหน่าย จะมีเพียงอุปกรณ์เฉพาะบางส่วนเท่านั้นที่นำเข้าหรือสั่งซื้อจากตัวแทนจำหน่ายสินค้านั้นๆ เพื่อการเข้าร่วมประมูลหรือซื้อขายเป็นครั้งๆ ในลักษณะที่เป็นการขายโครงการแบบเบ็ดเสร็จ (Turn-Key Project) เท่านั้น

การตลาดและการแข่งขัน

ปัจจุบันความต้องการในองค์กรของภาครัฐและเอกชนที่จะนำเทคโนโลยีต่างๆ มาใช้เพื่อเสริมสร้างศักยภาพและคงความได้เปรียบในตลาดมีอย่างสม่ำเสมอ ส่งผลให้ฝ่ายฯ สามารถรักษาการรับรู้รายได้ค่อนข้างคงที่ แม้อุปกรณ์ในตลาดจะมีการแข่งขันสูงทั้งด้านราคาและการให้บริการจากบริษัทต่างๆ ทั้งในและต่างประเทศ ฝ่ายฯ ยังคงได้ประโยชน์จากการที่อยู่ในธุรกิจนี้มาเป็นเวลานานกว่า 25 ปี มีฐานลูกค้าองค์กรขนาดใหญ่จำนวนมากซึ่งยังคงให้ความไว้วางใจ และเชื่อถือในการให้บริการที่ดีและมีคุณภาพของฝ่ายฯ อย่างต่อเนื่อง

นอกจากนี้ ฝ่ายฯ มีการพัฒนาด้านบุคลากรอย่างสม่ำเสมอ โดยให้พนักงานทุกระดับมีโอกาสได้ศึกษาฝึกอบรมในด้านต่างๆ ที่เกี่ยวข้อง กับธุรกิจของกลุ่มอย่างต่อเนื่อง ทั้งจากสถาบันในประเทศและต่างประเทศ เพื่อให้พนักงานได้เพิ่มพูนความรู้ความสามารถและทักษะพร้อมปฏิบัติงานได้อย่างมีประสิทธิภาพ

งานที่ยังไม่ได้ส่งมอบและโครงการในอนาคต

ฝ่ายฯ มีโครงการที่สำคัญที่อยู่ในระหว่างดำเนินการ ได้แก่ โครงการระบบคอลเซ็นเตอร์ของสำนักงานคณะกรรมการกำกับและส่งเสริมการประกอบธุรกิจประกันภัย โครงการขยายระบบ Call Center ของกรมการปกครอง กระทรวงมหาดไทย โครงการขยายระบบ Call Center กรมป้องกันและบรรเทาสาธารณภัย กระทรวงมหาดไทย โครงการจัดหาระบบโทรศัพท์ภายในอาคารบริษัท โฟสท์พับลิสซิ่ง จำกัด โครงการปรับปรุงระบบคอลเซ็นเตอร์ของเมืองไทยประกันชีวิต โครงการขยายและปรับปรุงระบบโทรศัพท์ของบริษัท การบินไทย จำกัด (มหาชน)

ในอนาคต ฝ่ายฯ มีโครงการที่จะเข้าร่วมประมุลงานต่างๆ ของหน่วยงานราชการ รัฐวิสาหกิจและภาคเอกชน ในโครงการจัดซื้อจัดจ้างเกี่ยวกับระบบบริการลูกค้าสัมพันธ์แบบหลายช่องทาง เครือข่ายระบบเน็ตเวิร์ค และเน็ตเวิร์คแบบไร้สาย โครงการให้บริการและติดตั้งระบบโครงข่ายเสียงและข้อมูล ตลอดจนโครงการติดตั้งระบบสื่อสารแบบหลายทาง เป็นต้น

ฝ่ายธุรกิจสารสนเทศ

ลักษณะการจัดหาผลิตภัณฑ์หรือบริการ

ฝ่ายฯ เป็นผู้ให้บริการด้านการออกแบบและวางระบบโครงข่ายเทคโนโลยีสารสนเทศ และการสื่อสารแบบครบวงจรด้วยบุคลากรที่มีประสบการณ์และผู้เชี่ยวชาญทางเทคนิค ช่วยวางแผนการจัดการและการบริหารงานตามความต้องการลูกค้าให้เข้าถึงข้อมูลได้อย่างทั่วถึงและมีประสิทธิภาพมากที่สุด พร้อมวางแผนและป้องกันความเสี่ยงต่างๆ ที่อาจเกิดขึ้นกับองค์กรในการลงทุนทรัพย์สินของฮาร์ดแวร์และซอฟต์แวร์จากผลงาน ที่ผ่านมา ฝ่ายฯ ได้พัฒนา ระบบ Data Communication Network ระบบ Software Application ระบบความปลอดภัยด้านไอที พร้อมทั้งพัฒนาและปรับปรุงศูนย์ข้อมูล ให้กับหน่วยงานทั้งภาครัฐ รัฐวิสาหกิจ ธนาคารและเอกชนรายใหญ่

อีกหนึ่งผลิตภัณฑ์หลัก คือ ระบบ LBIS (Location Based Information System) ซึ่งเป็นการต่อยอดการนำเทคโนโลยีสารสนเทศในองค์กรมาใช้ เพื่อช่วยให้สามารถสนับสนุนการวางแผนกลยุทธ์และการตัดสินใจของผู้บริหารระดับสูงได้อย่างมีประสิทธิภาพสูงสุดโดยสามารถวิเคราะห์ข้อมูล นำเสนอภาพรวมของข้อมูล และดูรายละเอียดของแต่ละจุดข้อมูลได้อย่างถูกต้องและแม่นยำ โดยกลุ่มลูกค้าหลักจะเป็นหน่วยงานทั้งภาครัฐ รัฐวิสาหกิจ ธนาคาร และเอกชน ซึ่งนำระบบมาใช้ในงานสำรวจ ประเมิน และติดตามความคืบหน้าของแต่ละโครงการ หรือแต่ละหน่วยงานที่เกี่ยวข้องแบบ Real Time ผลงานที่ได้การยอมรับและได้รางวัล อาทิเช่น การป้องกันและเตรียมตัวในการรับมือกับปัญหาน้ำท่วม และมีขั้นตอนของการเยียวยา และแก้ไขปัญหา โดยระบบสามารถตอบสนองความต้องการขององค์กรได้อย่างสมบูรณ์

การตลาดและการแข่งขัน

ปัจจุบันพัฒนาการและการนำเทคโนโลยีมาประยุกต์ใช้ในองค์กร ส่งผลให้เกิดการเปลี่ยนแปลงทั้งโดยทางตรงและทางอ้อม การนำเทคโนโลยีมาใช้ให้เกิดประโยชน์สูงสุดแก่ธุรกิจจึงมีความสำคัญอย่างยิ่งซึ่งเป็นผลให้องค์กรสามารถทำงานได้อย่างมีประสิทธิภาพ และประสิทธิภาพพร้อมทั้งสามารถแข่งขันในธุรกิจได้ เพราะปัจจุบันมีการแข่งขันด้านเทคโนโลยีสารสนเทศอย่างรุนแรงและเทคโนโลยีมีการเปลี่ยนแปลงอย่างรวดเร็ว ดังนั้นฝ่ายฯ จึงให้ความสำคัญในการเสนอระบบต่างๆ ที่เหมาะสม กับลูกค้าเป็นสำคัญ ทำให้เราให้ความสำคัญของ Perceive Price เพื่อสร้าง Perceive Value ส่วนเรื่องการบริการหลังการขายนั้นก็มีความสำคัญอย่างยิ่ง ซึ่งเรามุ่งเน้น Service Mind เพื่อการให้บริการที่ดีที่สุด

โครงการในอนาคต

ฝ่ายฯ มีโครงการที่จะเข้าร่วมประมุลงานต่างๆ ของหน่วยงานราชการ รัฐวิสาหกิจและภาคเอกชน ในโครงการจัดซื้อจัดจ้างเกี่ยวกับโครงการ ระบบฐานข้อมูลครุภัณฑ์ โครงการ GPS Tracking System เครือข่ายระบบเน็ตเวิร์คและเน็ตเวิร์คแบบไร้สาย (Data Network and Wireless Networks) โครงการให้บริการและติดตั้งระบบโครงข่ายเสียงและข้อมูล เป็นต้น

ฝ่ายธุรกิจเทคโนโลยีเพื่อการศึกษา

ลักษณะและการจัดหาผลิตภัณฑ์หรือบริการ

ฝ่ายฯ มีสำนักงานประกอบธุรกิจทั้งในส่วนกลางและภูมิภาค ดำเนินธุรกิจให้บริการเช่าและจำหน่ายเครื่องคอมพิวเตอร์และอุปกรณ์โทรคมนาคมเพื่อการศึกษาที่มีคุณภาพสูง ทั้งที่เป็นสินค้าจากต่างประเทศและสินค้าในประเทศ แก่สถาบันการศึกษาภาครัฐและเอกชนทั่วประเทศ รวมถึงการติดตั้งระบบเครือข่าย การดูแลบำรุงรักษา และการซ่อมแซมเครื่องใช้สำนักงาน นอกจากนี้ ฝ่ายฯ ยังเป็นตัวแทนจำหน่ายสินค้าที่น่าสนใจอื่นๆ อีกหลากหลาย เช่น ซอฟต์แวร์เกี่ยวกับการบริหารการเรียนการสอน E-Learning / Authoring Tools / e-Classroom และ PC Management เพื่อใช้ในการสนับสนุนกระบวนการเรียนรู้ที่มีประสิทธิภาพและสร้างรูปแบบใหม่ที่ดีขึ้น มีความน่าสนใจในการเรียนรู้

แม้ว่าสินค้าส่วนใหญ่ของฝ่ายฯ ต้องนำเข้าจากต่างประเทศ แต่ฝ่ายฯ มีพันธมิตรธุรกิจที่เป็นตัวแทนจำหน่ายรายใหญ่ภายในประเทศ สำหรับสินค้ากลุ่มไอที ซึ่งบริษัทเหล่านี้จะทำหน้าที่ช่วยจัดหาสินค้าและสต็อกสินค้า รวมไปถึงการจัดส่งถึงสถานที่ติดตั้ง ทำให้ฝ่ายฯ สามารถบริหารจัดการธุรกิจได้โดยไม่ต้องเพิ่มภาระในการนำเข้าสินค้า และการบริหารจัดการสต็อกสินค้า

การตลาดและการแข่งขัน

สินค้าที่ฝ่ายฯ จำหน่ายนั้น เป็นสินค้าที่มีความจำเป็นต่อตลาดการศึกษาที่จะต้องนำไปใช้ในการเรียนการสอน จึงมีผู้ประกอบการที่เป็นคู่แข่งเป็นจำนวนมาก โดยเฉพาะคู่แข่งชั้นรายย่อยที่มุ่งเน้นการนำเสนอสินค้าที่มีราคาต่ำ ทำให้เกิดอุปสรรคต่อการทำงาน แต่ฝ่ายฯ มีจุดแข็งที่จะสร้างความเชื่อถือ และไว้วางใจแก่ลูกค้าจากความมั่นคงของบริษัท คุณภาพสินค้า การให้บริการที่ดีหลังการขาย และราคาที่เหมาะสม ทำให้ลูกค้าได้รับความพึงพอใจสูงสุด

โครงการในอนาคต

ฝ่ายฯ มีนโยบายสรรหาสินค้าใหม่ที่เหมาะสมทั้งด้านคุณภาพและราคานำเสนอให้กับลูกค้า และมุ่งหากลุ่มลูกค้าโครงการต่างๆ ของรัฐ เพื่อเพิ่มยอดขายมากขึ้น เช่น การจัดหาและติดตั้งชุดครุภัณฑ์ไมโครคอนโทรลเลอร์ และชุดครุภัณฑ์ห้องปฏิบัติการวิศวกรรมยานยนต์ เพื่อนำเสนอต่อกรมอาชีวศึกษาสำหรับเป็นสื่อการเรียนการสอน นอกจากนี้ ยังมีโครงการเตาเผาขยะไร้มลพิษเพื่อที่จะทำตลาดในส่วนของสถานที่ราชการ เช่น อ.บ.ต. และกรมปศุสัตว์

ฝ่ายระบบขนส่ง

ลักษณะและการจัดหาผลิตภัณฑ์หรือบริการ

ฝ่ายฯ ดำเนินธุรกิจในการนำเสนอระบบต่อลูกค้าในลักษณะ Turnkey ตั้งแต่การออกแบบ การประกอบ การติดตั้ง การทดสอบ การฝึกอบรม การซ่อมบำรุง รวมถึงการจัดทำคู่มือการใช้งานและซ่อมบำรุง เพื่อให้ลูกค้าได้รับงานระบบที่ดี มีประสิทธิภาพในการใช้งาน ผลผลิตกันของฝ่ายฯ ได้แก่ ระบบอาณัติสัญญาณรถไฟ ระบบควบคุมการเดินรถไฟฟ้า ระบบโทรคมนาคมสำหรับการเดินรถ ระบบจราจรอัจฉริยะ ระบบเก็บเงินทางด่วน ทั้งแบบเงินสดและแบบอิเล็กทรอนิกส์ ระบบควบคุมความปลอดภัยในการจราจร ระบบความปลอดภัยภายในอาคาร

การตลาดและการแข่งขัน

นโยบายของรัฐบาลที่ให้ความสำคัญกับงานก่อสร้างระบบสาธารณูปโภค โดยเฉพาะการขนส่งทางถนนและระบบราง สร้างโอกาสธุรกิจให้กับฝ่ายฯ โดยการเข้าร่วมประมูลงานระบบดังกล่าวจากหน่วยงานที่รับผิดชอบ ได้แก่ การรถไฟแห่งประเทศไทย การรถไฟฟ้ามหานครแห่งประเทศไทย การทางพิเศษแห่งประเทศไทย บริษัท ทางด่วนกรุงเทพ จำกัด (มหาชน) บริษัททางยกระดับดอนเมืองจำกัด กรมทางหลวง การประปานครหลวง โดยเป็นคู่ค้ากับบริษัทต่างชาติที่มีชื่อเสียงและมีเทคโนโลยีที่มีคุณภาพในราคาที่เหมาะสม เนื่องจากผลิตภัณฑ์ที่ฝ่ายฯ นำเสนอเป็นผลิตภัณฑ์ที่ต้องใช้ผู้ชำนาญการเฉพาะด้าน การแข่งขันจึงไม่รุนแรงมากนัก

งานที่ยังไม่ได้ส่งมอบและโครงการในอนาคต

ฝ่ายฯ มีโครงการที่อยู่ระหว่างรอดำเนินงาน ได้แก่ งานระบบเก็บค่าผ่านทางและงานระบบการจัดการจราจรบนทางพิเศษ โดยมีระยะเวลาโครงการแล้วเสร็จภายในปี 2559 งานสร้างเรือนจำจังหวัดพังงาซึ่งมีกำหนดแล้วเสร็จในปี 2558

สำหรับโครงการในอนาคต ฝ่ายฯ ได้ศึกษาและติดตามความคืบหน้าแผนงานและนโยบายในการพัฒนาระบบขนส่งของรัฐบาล รวมทั้ง พิจารณาวางแผนการดำเนินธุรกิจให้สอดคล้องกับแผนและนโยบายของรัฐบาล ซึ่งอาจจะรวมถึงการลงทุนในโครงการต่างๆ ที่รัฐบาลมีนโยบายให้เอกชนเข้าร่วมลงทุน

บริษัท ดาต้า มายนิ่ง จำกัด

ลักษณะและการจัดหาผลิตภัณฑ์หรือบริการ

บริษัทฯ ดำเนินธุรกิจด้านอินฟอริเมชัน เทคโนโลยี จำหน่าย ติดตั้ง และให้บริการบำรุงรักษาระบบคอมพิวเตอร์ให้คำปรึกษาและดำเนินการวางระบบตั้งแต่โครงสร้างพื้นฐาน ระบบฐานข้อมูล ระบบเครือข่าย ไปจนถึงให้บริการออกแบบระบบงานที่มีความซับซ้อน และระบบที่ต้องการความเชี่ยวชาญเฉพาะทาง เป็น System Integrator ตามความต้องการของลูกค้า นอกจากนี้ บริษัทฯ ยังให้บริการด้านการพัฒนา บริหาร และจัดทำโครงการที่เกี่ยวข้องกับระบบข้อมูลภูมิสารสนเทศ และบูรณาการการจัดทำโครงการที่เกี่ยวข้องกับระบบข้อมูลภูมิสารสนเทศ ในกลุ่มบริษัท ล็อกซเลีย์ จำกัด (มหาชน)

การตลาดและการแข่งขัน

กลุ่มลูกค้าของบริษัทฯ ได้แก่ หน่วยงานที่มีภารกิจป้องกันและปราบปรามอาชญากรรม หน่วยงานที่เกี่ยวข้องกับการดูแลการข้อโกงในธุรกิจเกี่ยวกับการเงินทั้งภาครัฐและเอกชน ที่ต้องนำข้อมูลมาใช้ในการวิเคราะห์เพื่อสนับสนุนการป้องกันและปราบปรามการฟอกเงินและการสนับสนุนทางการเงินแก่การก่อการร้าย รวมถึงหน่วยงานภาครัฐและเอกชน ที่มีนโยบายในการพัฒนาและบูรณาการระบบและข้อมูล GIS และมีความต้องการระบบแอปพลิเคชัน ที่ทำงานบนเทคโนโลยี GIS ตามบทบาทและหน้าที่ของแต่ละองค์กร

โครงการในอนาคต

บริษัทฯ วางแผนขยายธุรกิจไปในกลุ่มลูกค้าภาครัฐ ในการวางระบบคอมพิวเตอร์อื่นๆ และการเป็นบริษัทที่ปรึกษาในการวางระบบงาน และจัดหาผลิตภัณฑ์เพิ่มมูลค่าระบบงาน GIS ที่ลูกค้ามีอยู่ รวมถึงการขยายธุรกิจที่เกี่ยวข้องกับการผลิต การบริหารจัดการ และการบูรณาการระบบข้อมูลภูมิสารสนเทศไปยังประเทศในกลุ่ม AEC

บริษัท ลีอกซ์เลย์ พร็อพเพอร์ตี้ ดีเวลลอปเม้นท์ จำกัด

ลักษณะการจัดหาผลิตภัณฑ์หรือบริการ

บริษัทฯ ประกอบธุรกิจด้านอสังหาริมทรัพย์ โดยแบ่งธุรกิจออกเป็น 2 ส่วน คือ การพัฒนาอสังหาริมทรัพย์ และการบริหารจัดการอสังหาริมทรัพย์ ในด้านการพัฒนาอสังหาริมทรัพย์ บริษัทฯ ได้ศึกษาความเป็นไปได้ของการลงทุนในอสังหาริมทรัพย์โดยค้นคว้าวิเคราะห์ข้อมูลจัดทำรายงาน สรุป เพื่อเป็นแนวทางสำหรับการตัดสินใจเลือกลงทุนในโครงการที่ให้ผลตอบแทนที่ดีที่สุด ส่วนการบริหารจัดการอสังหาริมทรัพย์ ได้แก่ การให้บริการเช่าอาคารสำนักงาน เช่าพื้นที่ป้ายโฆษณา งานบริการรักษาความสะอาดและระบบสาธารณูปโภคอาคารสำนักงาน ตลอดจนงานด้านบริการอื่นๆ ที่เกี่ยวข้อง แบบครบวงจร

การตลาดและการแข่งขัน

อนึ่ง ปัจจัยที่มีผลกระทบต่อโอกาสของธุรกิจ คือ การกลับเข้ามาพัฒนาที่ดินในเขตเมืองชั้นใน ซึ่งสอดคล้องและเป็นไปตามการลงทุนและขยายตัวของรถไฟฟ้าของภาครัฐ ซึ่งส่งผลให้บริษัทฯ ได้พิจารณาถึงนโยบายการพัฒนาที่ดินในเขตเมืองชั้นใน โดยมีขนาดของโครงการเล็กถึงกลางเท่านั้น หากพิจารณาการตอบสนองของกลุ่มลูกค้าเป้าหมายนั้นก็คือ การลงทุนพัฒนาโครงการในระดับเขตชุมชน เท่านั้น มิใช่ระดับเมืองหรือระดับภาค และ เมื่อพิจารณาถึงสภาพการแข่งขันแล้ว ก็พบว่าไม่น่าจะมีความรุนแรง เพราะเป็นการแข่งขันกับผู้ประกอบการในย่านเดียวกันเท่านั้น

สิ่งที่สำคัญของการพัฒนาอสังหาริมทรัพย์ คือ ที่ดินที่จะนำมาพัฒนา ซึ่งส่วนหนึ่งเป็น Land Bank ที่ทางบริษัทฯ หรือ กลุ่มบริษัทฯ ได้ถือครองไว้เป็นเวลานาน ประกอบกับการมีสัมพันธที่ดีกับเจ้าของที่ดินหลายราย จึงทำให้ในการนำที่ดินในเขตเมืองชั้นในมาพัฒนานั้นมีความเป็นไปได้สูง ซึ่งแนวทางการพัฒนาโครงการเหล่านี้ บริษัทฯ ได้คำนึงถึงการรักษาสภาพแวดล้อม สังคม ชุมชน ตลอดจนปฏิบัติตามข้อกำหนดผังเมืองที่ทางภาครัฐได้กำหนดขึ้น ทั้งนี้ รวมไปถึงการบริหารโครงการที่ได้พัฒนาขึ้นมาแล้ว ให้มีความปลอดภัย มีสุขลักษณะที่ดี เป็นมิตรต่อสิ่งแวดล้อม และชุมชนโดยรอบ ทั้งนี้มีความมุ่งหวังที่จะเป็นส่วนหนึ่งในสังคมที่มีคุณภาพต่อไปในภายภาคหน้า

ผลการดำเนินงานในปีที่ผ่านมาและโครงการในอนาคต

ในปี 2556 การดำเนินธุรกิจสามารถสร้างผลตอบแทนอย่างต่อเนื่อง พร้อมทั้งสร้างภาพลักษณ์ที่ดีในโครงการต่างๆ รวมถึงเริ่มการลงทุนในโครงการอสังหาริมทรัพย์บนทำเลที่มีศักยภาพบริเวณพื้นที่ในกรุงเทพฯ และต่างจังหวัด ในส่วนของการบริหารจัดการอสังหาริมทรัพย์ บริษัทฯ มุ่งเน้นสร้างพันธมิตรทางธุรกิจ ขยายฐานลูกค้าให้กว้างขึ้น และพัฒนางานบริการให้เป็นมาตรฐานสากล สร้างประสิทธิภาพทีมงานด้วยโครงการฝึกอบรมอย่างต่อเนื่อง

กลุ่มธุรกิจงานโครงการ



ภาพรวม

กลุ่มฯ ดำเนินธุรกิจด้านงานสาธารณูปโภค ประกอบด้วย ระบบสื่อสารโทรทัศน์และวิทยุ ระบบพลังงาน ระบบไฟฟ้า ระบบการจัดการน้ำ และของเสีย ธุรกิจพลังงานทางเลือก รวมถึงการจำหน่ายเครื่องมือและระบบอิเล็กทรอนิกส์ที่ใช้ในงานเฉพาะด้าน โดยเข้าประมูลเพื่อเป็นผู้ให้บริการในโครงการต่างๆ ทั้งของภาครัฐ รัฐวิสาหกิจ และเอกชน ทั้งในประเทศและต่างประเทศ โดยครอบคลุมตั้งแต่การสำรวจ ออกแบบ ติดตั้ง พัฒนาระบบตามความต้องการของลูกค้า รวมทั้งทำการบำรุงรักษา และให้คำปรึกษางานโครงการต่างๆ

ในปี 2556 นอกจาก หน่วยงานต่างๆ ในกลุ่มฯ สามารถเข้าเป็นผู้ให้บริการงานโครงการต่างๆ ให้กับหน่วยงานทั้งภาครัฐและเอกชนอย่างต่อเนื่องแล้ว กลุ่มฯ ยังคงศึกษาและหาโอกาสขยายธุรกิจไปยังธุรกิจพลังงานทางเลือกจากแหล่งอื่นอย่างต่อเนื่อง เช่น พลังงานลม พลังงานชีวมวล เพิ่มเติมจากธุรกิจผลิตไฟฟ้าจากพลังงานแสงอาทิตย์ที่มีหน่วยงานในกลุ่มฯ ดำเนินธุรกิจอยู่แล้ว ซึ่งหากกลุ่มฯ สามารถหาแหล่งที่ดีในการผลิตพลังงานดังกล่าวได้ ก็จะเป็นโอกาสในการขยายธุรกิจที่เป็นมิตรกับสิ่งแวดล้อมได้เพิ่มขึ้น

ฝ่ายกิจการโทรทัศน์และวิทยุ

ลักษณะและการจัดหาผลิตภัณฑ์หรือบริการ

ฝ่ายฯ ดำเนินธุรกิจเป็นตัวแทนจำหน่ายอุปกรณ์เครื่องส่งโทรทัศน์ เครื่องส่งวิทยุ อุปกรณ์สำหรับห้องผลิตรายการโทรทัศน์และวิทยุ โดยเป็นผู้วางระบบ ออกแบบ ติดตั้ง รวมถึงงานก่อสร้างสถานีโทรทัศน์และวิทยุให้แก่หน่วยงานราชการ รัฐวิสาหกิจ และหน่วยงานเอกชน อีกทั้งยังให้ความร่วมมือกับหน่วยงานต่างๆ ในการเผยแพร่ความรู้ด้านเทคโนโลยี ทดลองและทดสอบการออกอากาศในระบบดิจิตอล

ผลิตภัณฑ์ด้านโทรทัศน์และวิทยุส่วนใหญ่เป็นสินค้าเทคโนโลยี จึงจำเป็นต้องนำเข้าจากต่างประเทศ เช่น ประเทศสหรัฐอเมริกา ประเทศญี่ปุ่นและยุโรป รวมถึงการจัดซื้อจากบริษัทคู่ค้าภายในประเทศ ที่เป็นตัวแทนสินค้า

การตลาดและการแข่งขัน

จากพระราชบัญญัติการประกอบกิจการกระจายเสียงและกิจการโทรทัศน์ปี 2555 ทำให้เกิดการเปลี่ยนแปลงทางเทคโนโลยีในการออกอากาศที่ทันสมัยทั้งด้านโทรทัศน์และวิทยุจากระบบอนาล็อกเป็นระบบดิจิตอล ซึ่งเพิ่มความสามารถในการออกอากาศได้มากสูงขึ้น ทำให้เกิดแรงกระตุ้นสำหรับลูกค้าในการขยายธุรกิจและปรับเปลี่ยนเทคโนโลยีให้ครอบคลุมพื้นที่ทั่วประเทศ ดังนั้นความต้องการและการแข่งขันในตลาดจึงยังมีอยู่สูง

กลุ่มลูกค้าของฝ่ายฯ เป็นหน่วยงานราชการ รัฐวิสาหกิจ และเอกชนที่ประกอบกิจการด้านโทรทัศน์และวิทยุ เช่น กรมประชาสัมพันธ์ สถานีวิทยุโทรทัศน์กองทัพบก บริษัท อสมท จำกัด (มหาชน) สถานีวิทยุกระจายเสียงรัฐสภา หน่วยบัญชาการทหารพัฒนา เป็นต้น

งานที่ยังไม่ได้ส่งมอบและโครงการในอนาคต

ฝ่ายฯ มีโครงการขนาดใหญ่ที่อยู่ระหว่างดำเนินการเพื่อส่งมอบในปี 2557 ดังนี้ โครงการออกแบบและติดตั้งระบบออกอากาศ และระบบสตูดิโอ สำหรับสถานีโทรทัศน์กองทัพบกช่อง 5 (มูลค่า 548 ล้านบาท) โครงการจัดซื้ออุปกรณ์โครงข่ายโทรทัศน์ระบบดิจิตอลภาคพื้นดิน (มูลค่า 508 ล้านบาท) พร้อมทั้งโครงการทดลองออกอากาศในระบบดิจิตอลของสถานีโทรทัศน์กองทัพบกช่อง 5 และ กรมประชาสัมพันธ์

ในปัจจุบันฝ่ายฯ มีการเตรียมความพร้อมทั้งด้านสินค้าและบริการเพื่อรองรับการขยายตัวของธุรกิจโทรทัศน์และวิทยุในระบบดิจิตอลของประเทศไทย

ฝ่ายระบบควบคุม

ลักษณะและการจัดหาผลิตภัณฑ์หรือบริการ

ฝ่ายฯ มีความเชี่ยวชาญในการให้บริการวิศวกรรมแบบครบวงจรเกี่ยวกับเทคโนโลยีระบบควบคุมอัตโนมัติ (Automation Control System) ระบบควบคุมและสั่งการระยะไกล (Supervisory Control and Data Acquisition (SCADA) System) และระบบโทรมาตร (Telemetry) โดยการบริการรวมถึงการออกแบบระบบ ให้คำปรึกษา จัดหา ติดตั้ง ทดสอบ ฝึกอบรม และซ่อมบำรุง เป็นต้น ลูกค้านส่วนใหญ่จะเป็นโครงการสาธารณูปโภคของรัฐและภาคอุตสาหกรรมขนาดใหญ่

ฝ่ายฯ มีพันธมิตรทางธุรกิจซึ่งเป็นเจ้าของเทคโนโลยีระบบควบคุมที่มีผลิตภัณฑ์หลากหลาย มีเทคโนโลยีที่ก้าวหน้า ผลงานและประสบการณ์ดี ดังนั้นฝ่ายฯ จึงสามารถจัดซื้อจัดหาผลิตภัณฑ์หรือบริการได้ตรงตามความต้องการของลูกค้า ทั้งนี้ ฝ่ายฯ ให้บริการด้วยสำนึกในความรับผิดชอบต่อสิ่งแวดล้อมและสังคม โดยเฉพาะอย่างยิ่งการเป็นผู้ให้บริการในระบบโทรมาตรเพื่อติดตาม เฝ้าระวัง และเตือนภัยสภาพน้ำ สภาพอากาศ และสิ่งแวดล้อม

การตลาดและการแข่งขัน

ถึงแม้ ตลาดระบบควบคุมจะมีการแข่งขันสูง แต่ฝ่ายฯ มีผลงานในระบบควบคุมของโครงการขนาดใหญ่ที่ต้องใช้เทคโนโลยีที่ก้าวหน้า และซับซ้อน ต้องใช้ประสบการณ์ในการบริหารโครงการ ฝ่ายฯ มีประสบการณ์ในการทำงานร่วมกับบริษัทนานาชาติอย่างหลากหลาย ทั้งที่เป็นเจ้าของเทคโนโลยีเอง และเป็นบริษัทรับเหมาข้ามชาติรายใหญ่ ปัจจุบัน ฝ่ายฯ เป็นผู้ให้บริการระบบโทรมาตรรายเดียวที่มีผลงานระบบโทรมาตรทางอุทกวิทยาครบทั้ง 3 ด้าน คือ ระบบโทรมาตรเพื่อการพยากรณ์น้ำ ระบบโทรมาตรเพื่อเตือนภัยน้ำ และระบบโทรมาตรเพื่อการบริหารจัดการน้ำ ฝ่ายฯ จึงมีผลงานและประสบการณ์เป็นจุดขายที่สำคัญ

ช่องทางการจำหน่าย ส่วนใหญ่เป็นการประมูลงาน การเข้าหาลูกค้าโดยตรงเป็นหลัก การเรียกใช้บริการจากลูกค้าเดิม และเป็นตัวแทน (Approved Vendor) จากบริษัทรับเหมาข้ามชาติรายใหญ่ อีกทั้งฝ่ายฯ ยังได้พัฒนาส่วนงานลูกค้าสัมพันธ์เพื่อประสานงานกับลูกค้าอย่างต่อเนื่อง

งานที่ยังไม่ได้ส่งมอบและโครงการในอนาคต

โครงการที่อยู่ระหว่างดำเนินการ คือ โครงการ บูรณะระบบควบคุมโรงไฟฟ้าบางปะกง และโรงไฟฟ้าเขื่อนปากมูล ของการไฟฟ้าฝ่ายผลิตแห่งประเทศไทย และโครงการติดตั้งระบบ SCADA สำหรับน้ำดิบของการประปาส่วนภูมิภาค ซึ่งคาดว่าจะแล้วเสร็จในปี 2557

สำหรับ Module A6 & B4 ระบบคลังข้อมูลเพื่อการพยากรณ์และเตือนภัย รวมทั้งการบริหารจัดการน้ำ ภายใต้โครงการเพื่อออกแบบและก่อสร้างระบบการบริหารจัดการทรัพยากรน้ำอย่างยั่งยืนและระบบแก้ไขปัญหาลูกกภัยของประเทศไทย ซึ่งฝ่ายฯ จะรับดำเนินการในส่วนการปรับปรุงและติดตั้งระบบโทรมาตร ยังคงต้องรอความชัดเจนจากรัฐบาลต่อไป

ในปี 2557 ฝ่ายฯ มีแผนงานบุกเบิกงานด้าน SCADA เพื่อควบคุมน้ำดิบในการผลิตของการประปาส่วนภูมิภาค และเข้าร่วมประมูลงานกับหน่วยงานเอกชนอื่น เพื่อขยายฐานลูกค้าของฝ่ายฯ

ฝ่ายระบบพลังงาน

ลักษณะและการจัดหาผลิตภัณฑ์หรือบริการ

ฝ่ายฯ ดำเนินธุรกิจที่เกี่ยวข้องกับระบบพลังงานให้แก่ภาครัฐและภาคเอกชน โดยให้บริการในลักษณะงานบริการรวมระบบ (System Integration) ซึ่งครอบคลุมตั้งแต่การดำเนินการทางด้านวิศวกรรม การออกแบบ การจัดหาผลิตภัณฑ์ การดำเนินการก่อสร้าง และการบริหารโครงการ เพื่อให้เป็นไปตามความต้องการของลูกค้า เช่น งานก่อสร้างและปรับปรุงสถานีไฟฟ้า งานก่อสร้างระบบสายส่งและสายจำหน่าย ทั้งแบบสายอากาศ เคเบิลใต้ดินและเคเบิลใต้น้ำ งานจัดหาและติดตั้งระบบควบคุมการทำงานของสถานีไฟฟ้า ระบบไฟฟ้าสำหรับโรงงาน อาคารสูง ระบบสาธารณูปโภค รวมถึงการให้บริการด้านงานระบบไฟฟ้าทั่วไป ได้แก่ งานบำรุงรักษา งานบริการทดสอบระบบ และงานให้คำปรึกษาด้านระบบไฟฟ้า เป็นต้น

ฝ่ายฯ ตระหนักดีว่างานก่อสร้างสถานีไฟฟ้านั้นมีโอกาสส่งผลกระทบต่อสิ่งแวดล้อมและมวลชนที่อยู่โดยรอบบริเวณก่อสร้าง ดังนั้นจึงกำหนดนโยบายหลักในการวางมาตรการป้องกันผลกระทบดังกล่าวอย่างเคร่งครัด ทั้งนี้เพื่อไม่ให้เกิดปัญหาต่อสิ่งแวดล้อมและผู้มีส่วนได้เสีย ส่งผลให้ที่ตลอดระยะเวลาที่ผ่านมา งานโครงการของฝ่ายฯ ยังไม่เคยมีปัญหากลจากเหตุดังกล่าว

การตลาดและการแข่งขัน

จากการที่ภาครัฐได้จัดสรรงบประมาณในการลงทุนด้านระบบไฟฟ้าและพลังงานอย่างต่อเนื่อง และยังคงส่งเสริมให้ภาคเอกชนร่วมลงทุนด้านการผลิตพลังงานไฟฟ้าในทุกรูปแบบ เพราะถือเป็นปัจจัยสำคัญในการพัฒนาประเทศและความเป็นอยู่ของประชาชน รวมถึงประเทศเพื่อนบ้านเช่น สาธารณรัฐประชาธิปไตยประชาชนลาว และสาธารณรัฐแห่งสหภาพเมียนมาร์ ก็ได้เริ่มพัฒนาการผลิตพลังงานอย่างต่อเนื่อง จึงเป็นโอกาสทางธุรกิจที่ดีของฝ่ายฯ และจากการที่ฝ่ายฯ ดำเนินธุรกิจด้านนี้มาเป็นเวลานาน โดยยึดมั่นนโยบายด้านการให้บริการอย่างมีคุณภาพ รวมทั้งบุคลากรในฝ่ายฯ เป็นผู้ที่มีความรู้ ความชำนาญเป็นอย่างดี จึงทำให้มีชื่อเสียงเป็นที่ยอมรับ และได้รับความไว้วางใจจากลูกค้า

อย่างต่อเนื่อง เป็นผลให้ฝ่ายฯ มีสถานภาพและศักยภาพที่ดี ลูกค้านักของฝ่ายประกอบด้วย การไฟฟ้าส่วนภูมิภาค การไฟฟ้านครหลวง และการไฟฟ้าฝ่ายผลิตแห่งประเทศไทย

ฝ่ายฯ จำหน่ายสินค้าและบริการให้กับลูกค้า โดยการเข้าร่วมประกวดราคา ทั้งในลักษณะที่เป็นผู้รับเหมาโดยตรง ผู้รับเหมาช่วง และเสนอขายโดยตรงให้กับลูกค้า โดยฝ่ายฯ มีนโยบายให้ความสำคัญต่อการออกแบบ การจัดหาผลิตภัณฑ์ และการควบคุมการดำเนินงานที่มีประสิทธิภาพ เพื่อให้ตรงต่อความต้องการของลูกค้ามากที่สุด

ในปีที่ผ่านมา ฝ่ายฯ ได้เป็นคู่สัญญากับการไฟฟ้าฝ่ายผลิตแห่งประเทศไทยในงานก่อสร้างสถานีไฟฟ้าท่าตะโก ระบบ 500 เควี ซึ่งถือเป็นโอกาสที่สำคัญในการเพิ่มศักยภาพในการรับงานของฝ่ายฯ เนื่องจากระบบ 500 เควี เป็นระดับแรงดันสูงสุดของระบบส่งที่ใช้กันอยู่ทั้งภายในประเทศไทยและประเทศในคาบสมุทรอินโดจีน ซึ่งเมื่อดำเนินการก่อสร้างแล้วเสร็จจะทำให้ฝ่ายฯ สามารถเข้ารับงานได้ครอบคลุมทั่วทั้งภูมิภาคตามที่กล่าวมา

งานที่ยังไม่ได้ส่งมอบและโครงการในอนาคต

ฝ่ายฯ มีโครงการที่อยู่ระหว่างดำเนินการเพื่อส่งมอบ ได้แก่

- งานก่อสร้างสถานีไฟฟ้าของการไฟฟ้าส่วนภูมิภาค : ระบบ 115-22 เควี ประเภท Gas Insulated Switchgear จำนวน 3 แห่ง / ระบบ 115-22 เควี ประเภท Conventional จำนวน 2 แห่ง / ระบบ 115-22 เควี ประเภท Modular จำนวน 1 แห่ง / ระบบ 115-33 เควี ประเภท Gas Insulated Switchgear จำนวน 1 แห่ง / ระบบ 115-33 เควี ประเภท Conventional จำนวน 1 แห่ง และระบบ 115-33 เควี ประเภท Modular จำนวน 2 แห่ง
- งานก่อสร้างสถานีไฟฟ้าของการไฟฟ้านครหลวง : ระบบ 115-24 เควี ประเภท Gas Insulated Switchgear จำนวน 2 แห่ง
- งานก่อสร้างสถานีไฟฟ้า (Transmission Substation) ของการไฟฟ้าฝ่ายผลิตแห่งประเทศไทย : ระบบ 500 เควี ประเภท Conventional จำนวน 1 แห่ง

ในช่วงปีที่ผ่านมา ฝ่ายฯ ยังคงได้รับงานโครงการก่อสร้างสถานีไฟฟ้าจากหน่วยงานการไฟฟ้าของรัฐบาลอย่างต่อเนื่อง อย่างไรก็ตาม ฝ่ายฯ ยังคงมีเป้าหมายในการสร้างชื่อเสียงให้เป็นที่ยอมรับในด้านการให้บริการด้านระบบพลังงานอย่างครอบคลุมมากขึ้น จึงเริ่มให้ความสนใจในการขยายธุรกิจด้านการบริหารจัดการระบบพลังงานโดยระบบโครงข่ายอัจฉริยะ (Smart Grid) ซึ่งเป็นการวางโครงข่ายของระบบควบคุมและบริหารจัดการด้านพลังงานของประเทศ ทั้งด้านการเป็นผู้รับเหมาและการเป็นตัวแทนจำหน่ายอุปกรณ์ประกอบของตัวระบบโครงข่ายอัจฉริยะดังกล่าว

นอกจากนี้ ฝ่ายฯ ยังให้ความสนใจในการขยายตลาดไปยังประเทศเพื่อนบ้าน ซึ่งเริ่มให้ความสนใจในการลงทุนด้านการผลิตพลังงานและการพัฒนาระบบไฟฟ้า เพื่อให้สอดคล้องกับนโยบายของภาครัฐเรื่องประชาคมเศรษฐกิจอาเซียน ซึ่งกำลังจะมาถึงในอนาคตอันใกล้

ฝ่ายธุรกิจสิ่งแวดล้อม

ลักษณะและการจัดหาผลิตภัณฑ์หรือบริการ

ฝ่ายฯ ดำเนินธุรกิจด้านสิ่งแวดล้อม การรักษาสมาคมของสิ่งแวดล้อม การปรับปรุงสิ่งที่เสียให้คืนสภาพดีสามารถนำกลับมาใช้ประโยชน์ได้อีก โดยเฉพาะอย่างยิ่งเกี่ยวกับธุรกิจน้ำประปา ธุรกิจการจัดการน้ำเสีย/น้ำหมุนเวียน ธุรกิจการจัดการของเสียอันตราย การแปรพลังงานจากของเสีย/ขยะ โดยให้คำปรึกษาด้านเทคนิคการบริหารและให้บริการออกแบบก่อสร้าง จำหน่ายผลิตภัณฑ์ ติดตั้ง และบำรุงรักษาระบบ อันจะเป็นประโยชน์ต่อสังคม โดยฝ่ายฯ เลือกลงทุนด้าน ผู้ผลิต และตัวแทนจำหน่ายที่มีประสบการณ์และมีความชำนาญงานสูง โดยมีการวิเคราะห์และเปรียบเทียบศักยภาพของผู้ผลิตที่สามารถผลิตสินค้าได้เหมาะสมกับตลาด และตรงตามความต้องการของลูกค้าอยู่ตลอดเวลา

การตลาดและการแข่งขัน

ในปัจจุบัน การแข่งขันทางธุรกิจด้านสิ่งแวดล้อมจัดอยู่ในเกณฑ์ที่ค่อนข้างสูง ฝ่ายฯ จึงมุ่งการสร้างความสัมพันธ์อันดีกับกลุ่มลูกค้าสำคัญ เพื่อสร้างฐานลูกค้าให้มั่นคง ลูกค้านักของฝ่ายฯ ประกอบด้วย การประปาส่วนภูมิภาค การประปานครหลวง นอกจากนี้ ฝ่ายฯ ยังมีการเข้าร่วมงานโครงการขนาดเล็กและขนาดกลาง เพื่อขยายฐานการตลาดภาคเอกชน และเพิ่มศักยภาพการดำเนินการทางการตลาดโดยบุคลากรที่มีความชำนาญและมีเทคโนโลยีที่ทันสมัย

การจำหน่ายและช่องทางจำหน่ายผลิตภัณฑ์และนำเสนอโครงการต่างๆ ส่วนใหญ่ ฝ่ายฯ ใช้วิธีการขายตรงให้แก่ลูกค้าเป้าหมายทั้งหน่วยงานภาครัฐและเอกชน

โครงการในอนาคต

ฝ่ายฯ มุ่งเน้นและให้ความสำคัญกับโครงการที่มีส่วนเกี่ยวข้องกับสิ่งแวดล้อมในหลายๆ ด้าน โดยเฉพาะอย่างยิ่งในโครงการที่เกี่ยวข้องกับธุรกิจน้ำประปา/การปรับปรุงคุณภาพน้ำ ธุรกิจการจัดการน้ำเสีย/การทำน้ำหมุนเวียน การแปรพลังงานจากของเสีย/ขยะ อาทิเช่น โครงการสัมปทานผลิตน้ำประปา โครงการก่อสร้างระบบผลิตน้ำประปา ก่อสร้างวางท่อจ่ายน้ำ โครงการรับจ้างเดินระบบผลิตน้ำประปา/น้ำเสีย โครงการสำรวจท่อรั่วในระบบท่อประปาและท่อบริการ โครงการแปรรูปของเสีย/ขยะเป็นพลังงาน และขยายกลุ่มลูกค้าไปประเทศเพื่อนบ้าน

ฝ่ายโครงการพิเศษ

ลักษณะและการจัดหาผลิตภัณฑ์หรือบริการ

ฝ่ายฯ ดำเนินธุรกิจด้านการจำหน่ายเครื่องมือและระบบอิเล็กทรอนิกส์ที่ใช้ในงานเฉพาะด้าน โดยจัดจำหน่ายพร้อมติดตั้งสินค้า และให้บริการซ่อมบำรุงเครื่องมือและระบบอิเล็กทรอนิกส์ต่างๆ รวมถึงการบริการหลังการขายอย่างดี โดยสินค้าที่ฝ่ายฯ จัดจำหน่ายส่วนใหญ่เป็นสินค้าที่ต้องใช้ทักษะและความชำนาญทางเทคโนโลยีสูง จึงต้องนำเข้ามาจากประเทศในทวีปยุโรป และสหรัฐอเมริกา ซึ่งล้วนเป็นบริษัทที่มั่นคงผลิตภัณฑ์คุณภาพสูง นอกจากนี้ ยังมีสินค้าที่ซื้อในประเทศ และพัฒนาขึ้นเองอีกด้วย เช่น ซอฟต์แวร์ประกอบต่างๆ

ฝ่ายฯ ยึดมั่นในการจัดหาสินค้าและผลิตภัณฑ์ได้ตรงตามความต้องการของลูกค้า รวมทั้งมีบริการหลังการขายที่ดีเสมอมา และให้ความสำคัญกับความสัมพันธ์ที่ดีกับลูกค้าในระยะยาว ที่สำคัญอีกประการหนึ่งคือ ฝ่ายฯ ไม่มีผลิตภัณฑ์เหลือใช้ที่มีผลกระทบต่อสิ่งแวดล้อม

การตลาดและการแข่งขัน

กลุ่มลูกค้าเป้าหมายส่วนใหญ่จะเป็นหน่วยงานราชการ ทหาร ตำรวจ และหน่วยงานที่เกี่ยวข้องกับการสื่อสารและเทคโนโลยีต่างๆ โดยทำการตลาดแบบการขายตรงต่อผู้ใช้ในลักษณะโครงการ นอกจากนี้ ฝ่ายฯ ยังมีความสัมพันธ์ที่ดีกับลูกค้าจึงทำให้ฝ่ายฯ ดำเนินธุรกิจนี้ไปได้ด้วยดี กล่าวคือ ฝ่ายฯ จะทำการศึกษาวิจัยและพัฒนาปรับปรุงสินค้าให้มีความทันสมัยตามความก้าวหน้าทางเทคโนโลยีอยู่เสมอ เช่น การจัดซื้ออุปกรณ์หลักมาพัฒนาเป็นระบบ หรือจัดหาอุปกรณ์ที่ตรงกับความต้องการของลูกค้ามากที่สุด เพื่อตอบสนองความต้องการของลูกค้าและให้ลูกค้าเกิดความพึงพอใจสูงสุด

ภาวะการแข่งขันไม่รุนแรงนัก เนื่องจากสินค้าที่ฝ่ายฯ จัดจำหน่ายและให้บริการเป็นสินค้าและบริการเฉพาะด้าน ลักษณะการแข่งขันขึ้นอยู่กับทักษะความชำนาญในเทคโนโลยี ความพร้อมของข้อมูลของผู้แข่งขันแต่ละราย กลยุทธ์การขาย และการติดต่อประสานงาน ความเอาใจใส่ต่อลูกค้า รวมถึงความสัมพันธ์ที่ดีที่มีต่อลูกค้า ส่วนแนวโน้มภาวะอุตสาหกรรมขึ้นอยู่กับประมาณของราชการเป็นหลัก ขณะที่ภาวะเศรษฐกิจโดยรวม ส่งผลต่อการดำเนินงานของฝ่ายฯ ค่อนข้างน้อย เนื่องจากสินค้าที่จัดจำหน่ายและให้บริการ เป็นโครงการที่มีลักษณะเฉพาะด้าน มีความต้องการต่อเนื่องในระยะยาว

งานที่ยังไม่ได้ส่งมอบ

ฝ่ายฯ มีกำหนดส่งมอบงานโครงการจัดซื้อเครื่องมวลดสาร ให้กับสถาบันเทคโนโลยีป้องกันประเทศ (องค์การมหาชน) กระทรวงกลาโหม และ เครื่องปรับบรรยากาศแรงดันสูง ให้กับโรงพยาบาลกระบี่ โดยมีกำหนดส่งมอบงานภายในไตรมาส 1 ของปี 2557 นอกจากนี้ยังมีโครงการติดตั้งระบบเสอากาศให้กับกองบัญชาการกองทัพไทย ที่มีกำหนดส่งมอบงานประมาณเดือนมีนาคม – เมษายน 2557

ฝ่ายพลังงานทางเลือก

ลักษณะและการจัดหาผลิตภัณฑ์หรือบริการ

ฝ่ายฯ ดำเนินธุรกิจเกี่ยวกับการสรรหาแหล่งกำเนิดพลังงานทดแทนไม่ว่าจะเป็น พลังงานจากแสงอาทิตย์ พลังงานลม พลังงานน้ำ และพลังงานชีวมวล เพื่อทำการศึกษาศักยภาพความเป็นไปได้พร้อมทั้งดำเนินการลงทุนและร่วมทุนกับหน่วยงานที่สนใจในการดำเนินธุรกิจขายไฟฟ้าจากพลังงานทดแทนประเภทต่างๆ ที่มี ทั้งนี้ฝ่ายฯ ยังบริหารจัดการโซลาร์ฟาร์มต้นแบบในการผลิตไฟฟ้าเพื่อจำหน่าย ซึ่งเปิดดำเนินการมาแล้ว 2 ปี ทำให้ฝ่ายฯ มีความชำนาญในเรื่องพลังงานแสงอาทิตย์เป็นอย่างมาก ปัจจุบันฝ่ายฯ มีการแสวงหาพื้นที่ต่างๆ เพื่อศึกษาและพัฒนา พร้อมกับเป็นที่ปรึกษาให้กับหน่วยงานต่างๆ ที่สนใจร่วมลงทุนทั้งในทางธุรกิจและทางภาพลักษณ์ขององค์กรเพื่อเพิ่มความมั่นคงทางด้านพลังงานให้องค์กรและประเทศไทยด้วย

การตลาดและการแข่งขัน

ตามที่คณะกรรมการนโยบายพลังงานแห่งชาติมีมติให้การไฟฟ้าฝ่ายผลิตแห่งประเทศไทย (กฟผ.) เปิดการรับซื้อไฟฟ้าจากผู้ผลิตไฟฟ้ารายเล็กทุกประเภทเชื้อเพลิง โดยขยายปริมาณการรับซื้อไฟฟ้าจากเดิม 3,200 เมกกะวัตต์ เป็น 4,000 เมกกะวัตต์ และมีนโยบายอื่นๆ ที่สนับสนุนในเรื่องพลังงานทดแทนต่างๆ นั้น ส่งผลให้ฝ่ายฯ มีโอกาสในการลงทุนและร่วมทุนกับหน่วยงานที่สนใจร่วมในการดำเนินธุรกิจผู้ผลิตไฟฟ้าขนาดเล็ก VSPP จากพลังงานทดแทนประเภทต่างๆ และจากความรู้ความชำนาญในด้านพลังงานแสงอาทิตย์ ยังส่งผลให้ฝ่ายฯ สามารถทำตลาดเพิ่มเติมในการให้บริการรับเป็นที่ปรึกษาให้กับหน่วยงานที่สนใจในเรื่องการดำเนินการธุรกิจขายไฟฟ้าในฐานะเป็นผู้ผลิตไฟฟ้าขนาดเล็ก

โครงการในอนาคต

ฝ่ายฯ ดำเนินการสรรหาผู้ร่วมลงทุนและพื้นที่ที่เหมาะสมมากที่สุด ในการพัฒนาและศึกษาความเป็นไปได้ของโครงการต่างๆ อย่างต่อเนื่อง และนอกจากจะเป็นผู้ผลิตและจำหน่ายไฟฟ้าแล้วยังได้ผันตัวเองมาเป็นผู้ให้บริการให้คำปรึกษาและแนะนำการติดตั้งโซลาร์ฟาร์มหรือติดตั้งโซลาร์บนอาคารให้กับหน่วยงานรัฐและเอกชนที่สนใจ ทั้งยังได้ทำการศึกษาศักยภาพของโครงการผลิตไฟฟ้าจากพลังงานลม โครงการอายุบุตร 1-8 ที่จังหวัดจันทบุรี จังหวัดนครราชสีมา จังหวัดนครศรีธรรมราช และโรงไฟฟ้าพลังงานชีวมวล (BIOMASS) ในพื้นที่จังหวัดนครศรีธรรมราช

แผนกเพาเวอร์อินฟรา

ลักษณะและการจัดหาผลิตภัณฑ์หรือบริการ

แผนกฯ ดำเนินธุรกิจจัดหา นำเข้า และติดตั้งสายส่งไฟฟ้าแรงสูงให้กับลูกค้าโดยนำเสนอผลิตภัณฑ์ตามความต้องการของลูกค้า รวมทั้งนำเข้าอุปกรณ์หลักจากต่างประเทศในลักษณะเป็น Complete Set และจ้างผลิตอุปกรณ์อื่นๆ ภายในประเทศ เพื่อรวบรวมนำไปติดตั้งให้แก่ลูกค้า

การตลาดและภาวะการแข่งขัน

ลูกค้าส่วนใหญ่เป็นหน่วยงานรัฐวิสาหกิจที่ต้องการใช้ผลิตภัณฑ์นี้โดยตรง เช่น การไฟฟ้าฝ่ายผลิตแห่งประเทศไทย ฯลฯ แผนกฯ จะติดต่อกับลูกค้าโดยตรง โดยนำเสนอผลิตภัณฑ์ที่มีคุณภาพในราคาเหมาะสม และมีเจ้าหน้าที่ที่มีความชำนาญเฉพาะทางเป็นพิเศษในการดำเนินงาน จึงทำให้แผนกฯ มีความพร้อมมากกว่าคู่แข่ง

โครงการในอนาคต

แผนกฯ มีแผนที่จะขยายกลุ่มลูกค้าเพิ่มขึ้นในส่วนภูมิภาคและประเทศเพื่อนบ้าน

บริษัท แอล โซลาร์ 1 จำกัด

ลักษณะการจัดหาผลิตภัณฑ์หรือบริการ

บริษัทฯ ได้ดำเนินการก่อสร้างโครงการโรงไฟฟ้าพลังงานแสงอาทิตย์ ที่มีกำลังการผลิต 8.7 เมกกะวัตต์ บนพื้นที่ 215 ไร่ ณ ตำบลบ่อทอง อำเภออินทร์บุรี จังหวัดปราจีนบุรี สามารถผลิตไฟฟ้าได้ 11-12 ล้านกิโลวัตต์ต่อชั่วโมงต่อปี โดยสามารถทดแทนการใช้น้ำมันเชื้อเพลิงได้ประมาณ 4.35 ล้านลิตร และทำให้ช่วยลดการปล่อยก๊าซคาร์บอนไดออกไซด์ อย่างน้อย 6,000 ตันต่อปี การดำเนินกิจการดังกล่าว บริษัทฯ ได้รับการสนับสนุนและอนุญาตจากภาครัฐ เช่น ได้รับการส่งเสริมการลงทุนในกิจการผลิตไฟฟ้าจากพลังงานแสงอาทิตย์จากคณะกรรมการส่งเสริมการลงทุน (BOI) ได้รับส่วนเพิ่มราคาซื้อขายไฟฟ้า สำหรับผู้ผลิตไฟฟ้าพลังงานหมุนเวียน จากการไฟฟ้าส่วนภูมิภาค บริษัทฯ ได้รับการรับรองมาตรฐาน ระบบบริหารการจัดการคุณภาพ ISO 9001 : 2008 (Quality Management System : QMS) จาก ANAB ซึ่งเป็นมาตรฐานสากลที่องค์กรธุรกิจทั่วโลกให้ความสำคัญเพื่อความเป็นเลิศทางด้านคุณภาพ และควมมีประสิทธิภาพของการดำเนินงานภายในบริษัทฯ ให้เกิดประสิทธิภาพสูงสุดและได้รับการรับรองมาตรฐาน ระบบการจัดการสิ่งแวดล้อม ISO 14001 : 2004 จาก UKAS เป็นระบบการจัดการสิ่งแวดล้อม Environmental Management System (ISO 14001) บริษัทฯ ตระหนักถึงความสำคัญของการจัดการสิ่งแวดล้อมเพื่อให้เกิดการพัฒนาสิ่งแวดล้อมควบคู่กับการพัฒนาธุรกิจ โดยมุ่งเน้นในการป้องกันมลพิษ (Prevention of Pollution) และการปรับปรุงอย่างต่อเนื่อง ทั้งนี้บริษัทฯ ได้จัดสรรพื้นที่ส่วนหนึ่งสำหรับเป็นศูนย์การเรียนรู้ด้านพลังงานทดแทนและศูนย์การเรียนรู้โครงการเกษตรพอเพียง โดยมีการปลูกพืชผล และพืชสมุนไพรเพื่อเป็นศูนย์ตัวอย่างให้ชาวชุมชนบ่อทอง

การตลาดและภาวะการแข่งขัน

ปัจจุบันจะเห็นได้ว่ามีผู้สนใจในการลงทุนการนำพลังงานทดแทนจากธรรมชาติมาใช้เพื่อให้เกิดกระบวนการผลิตต่าง ๆ ซึ่งทางบริษัทฯ ได้เล็งเห็นกระบวนการผลิตกระแสไฟฟ้าที่แตกต่างและให้พลังงานสูงโดยใช้แผงโซลาร์เซลล์แบบอะมอร์ฟัสซิลิกอนแบบฟิล์มบาง (Amorphous Silicon Thin-Film Module) ที่เหมาะสำหรับสภาพอากาศร้อนชื้นในประเทศไทย เป็นแผงที่รับพลังงานแสงอาทิตย์ได้ตั้งแต่ 6 โมงเช้าจนถึง 6 โมงเย็น ประกอบกับการเลือกทำเลที่ตั้งของโครงการฯ นั้น เป็นพื้นที่เนินสูง จึงมีโอกาสและความเสี่ยงน้อยสำหรับอุทกภัยที่เกิดขึ้นในปัจจุบันและในอนาคต

โครงการในอนาคต

จากโครงการโรงไฟฟ้าพลังงานแสงอาทิตย์ที่ดำเนินการอยู่ปัจจุบัน บริษัทฯ ยังเดินหน้าในการสรรหาผู้ร่วมลงทุน และพื้นที่ที่เหมาะสมที่สุด ในการพัฒนาโครงการให้ต่อเนื่อง และนอกจากจะเป็นผู้ผลิตและจำหน่ายไฟฟ้าแล้วยังได้ผันตัวเองมาเป็นผู้ให้บริการติดตั้งโซลาร์ฟาร์มให้กับบริษัทเอกชน โดยอาศัยความรู้ประสบการณ์และให้คำปรึกษา รวมถึงการติดต่อหน่วยงานราชการ การวิเคราะห์ต้นทุน ผลตอบแทน ความเสี่ยง และโอกาสในธุรกิจสำหรับผู้สนใจในการลงทุน



ภาพรวม

กลุ่มฯ ดำเนินธุรกิจโดยเป็นผู้ผลิตและตัวแทนจำหน่ายสินค้าอุปโภคบริโภค สินค้าเคมีอุตสาหกรรม รวมถึงเป็นตัวแทนจำหน่ายวัสดุ อุปกรณ์ เครื่องมือ และให้บริการเกี่ยวกับงานผลิตภัณฑ์ก่อสร้างและงานบริการอะไหล่ยานยนต์ต่างๆ

ในปี 2556 กลุ่มฯ ได้ สร้างแบรนด์และเครือข่ายของกลุ่มโดยจัดตั้งธุรกิจอาหารญี่ปุ่น ภายใต้ชื่อ “อัย เจแปนนิส วิลเลจ” (Ai Japanese Village) และพัฒนารูปแบบอาหารภายใต้แบรนด์ต่างๆ มาอย่างต่อเนื่อง และสามารถพัฒนาต่อยอดไปรองรับเรื่องแฟรนไชส์และ Catering รวมถึงทำการตลาดและ Supply Chain ร่วมกับธุรกิจสินค้าอุปโภคบริโภคด้วย นอกจากนี้ กลุ่มฯ ยังเพิ่มช่องทางการจัดจำหน่ายสินค้าที่มีอยู่ โดยขยายตลาดไปยังประเทศใกล้เคียง เช่น เวียดนาม และ จีน รวมถึงขยายธุรกิจเข้าไปในกลุ่มประเทศ AEC อาทิ พม่า, ลาว, และ กัมพูชา โดยการใช้กลยุทธ์เสริมสร้างความแข็งแกร่งในการดำเนินธุรกิจ ผนึกสินค้า และบริการต่างๆ ในกลุ่มฯ ที่สอดคล้องกับความต้องการของลูกค้า นำเสนอลูกค้าให้ได้มากที่สุด และมีการขยายเครือข่ายพันธมิตรทางการค้า เพิ่มช่องทางการจัดจำหน่ายให้ครอบคลุมตลาดทั้งในประเทศและต่างประเทศ

กลุ่มเคมีภัณฑ์

โครงสร้างกลุ่มประกอบด้วย ฝ่ายขายและการตลาด ฝ่ายวางแผน/พัฒนาการตลาด ฝ่ายบริการการตลาดและโลจิสติกส์ และ บริษัท กรีน เนเจอร์ล โปรดัคส์ จำกัด ซึ่งเป็นผู้ผลิตผลิตภัณฑ์ธรรมชาติต่างๆ เช่น น้ำมันหอมระเหยมะกรูด น้ำมันขมิ้นชัน เป็นต้น

ลักษณะและการจัดหาผลิตภัณฑ์หรือบริการ

กลุ่มเคมีภัณฑ์ เป็นตัวแทนจำหน่ายสินค้าประเภทเคมีภัณฑ์ ทั้งที่นำเข้าจากต่างประเทศและภายในประเทศ โดยแสวงหาสินค้าที่มีคุณภาพดีและราคาที่สามารถแข่งขันในตลาดได้ รวมทั้งมุ่งเน้นหาวัตถุดิบที่เป็นมิตรกับสิ่งแวดล้อมและเทคโนโลยีใหม่ๆ เพื่อนำเสนอให้กับโรงงานอุตสาหกรรมต่างๆ ที่เป็นผู้ผลิตสินค้าสำเร็จรูป ดังเช่น อุตสาหกรรมผงซักฟอก เครื่องสำอาง อาหาร ยา อาหารสัตว์ เซรามิก แก้ว สี หมึกพิมพ์ ยาง พลาสติก น้ำมันหล่อลื่น ปิโตรเคมีคัล สิ่งทอ กระดาษ เกษตร และผลิตภัณฑ์ทำความสะอาด กลุ่มฯ ตระหนักถึงการขยายตัวและการแข่งขันของตลาดร่วมประชาคมเศรษฐกิจอาเซียนที่จะเกิดขึ้นในปี พ.ศ. 2558 จึงได้เริ่มขยายตลาดไปยังประเทศเวียดนาม พม่า เพื่อรองรับตลาดที่มีศักยภาพเติบโตสูงในอนาคต

การตลาดและการแข่งขัน

ปัจจัยที่มีผลกระทบต่อโดยตรงกับทางกลุ่มฯ ได้แก่ อัตราแลกเปลี่ยนเงินตราต่างประเทศ ราคาน้ำมัน ซึ่งมีผลโดยตรงกับต้นทุนในการกำหนดราคาขายที่จะสามารถแข่งขันในตลาดได้ ดังนั้น กลุ่มฯ จึงต้องให้ความสำคัญเป็นอย่างมากกับการบริหารปัจจัยเสี่ยงจากอัตราแลกเปลี่ยน และด้านโลจิสติกส์เป็นอย่างดี

กลุ่มฯ อาศัยศักยภาพที่ดีของบริษัท เน้นกลยุทธ์ด้านการบริหารและการให้บริการด้านการจัดการสินค้าอย่างครบวงจร รวมทั้งบริการที่เป็นลักษณะ Service Provider นอกเหนือจากการขายสินค้าเพียงอย่างเดียว

โครงการในอนาคต

กลุ่มฯ มีนโยบายลงทุนในผลิตภัณฑ์ที่ตลาดมีความต้องการสูงและมีอนาคต เช่น การเป็นผู้ผลิตโดยตรง การร่วมทุนทั้งในลักษณะร่วมทุน หรือซื้อกิจการในผลิตภัณฑ์ที่มีศักยภาพทางตลาด

กลุ่มผลิตภัณฑ์ก่อสร้างและกรีนโซลูชัน

ลักษณะและการจัดหาผลิตภัณฑ์หรือบริการ

กลุ่มผลิตภัณฑ์ก่อสร้างและกรีนโซลูชัน ประกอบด้วย ฝ่ายผลิตภัณฑ์ก่อสร้าง และ ฝ่ายกรีนโซลูชัน โดยกลุ่มดำเนินธุรกิจด้านการจัดหาจำหน่าย และให้บริการเกี่ยวกับผลิตภัณฑ์สำหรับโครงการก่อสร้างและอสังหาริมทรัพย์ โดยจำแนกผลิตภัณฑ์เป็น 4 กลุ่ม คือ (1) กลุ่มผลิตภัณฑ์ประกอบเปลือกนอกของอาคาร (Building Envelope) ประกอบด้วยผลิตภัณฑ์หลักได้แก่ หลังคาเหล็กเคลือบโลหะผสมระหว่างอลูมิเนียมกับสังกะสีของ NS Bluescope Lysaght กระเบื้องหลังคาเคลือบเคลือบหินธรรมชาติ DECRA นอกจากนี้ยังมีผลิตภัณฑ์อื่นๆ ได้แก่ แผ่นพื้นเหล็กสำเร็จรูป อาคารเหล็กสำเร็จรูป Ranbuild รวมถึงแผ่นอลูมิเนียมเคลือบสีตกแต่งอาคาร (Aluminium Composite Panel) (2) กลุ่มผลิตภัณฑ์ลิฟต์ บันไดเลื่อน (Elevator and Escalator) โดยเป็นตัวแทนจำหน่ายผลิตภัณฑ์ฮุนได (Hyundai) จากประเทศเกาหลี (3) กลุ่มผลิตภัณฑ์ด้านงานระบบเครื่องกลและไฟฟ้า (Mechanical and Electrical) ประกอบด้วยระบบควบคุมแสงสว่างและความสะดวกสบายสำหรับบ้าน (Home Automation System) จาก Bticino Jung และ AllLight รวมถึงเครื่องบำรุงรักษาอาคารสูง COXGomyi และ (4) กลุ่มผลิตภัณฑ์เพื่อสิ่งแวดล้อม กรีนโซลูชัน (Green Solution) ประกอบด้วยอุปกรณ์สำหรับสวนดาดฟ้า สวนแนวตั้ง และระบบจัดการน้ำ Atlantis ผ้าใบกันแดดสำหรับงานสถาปัตยกรรม Synthesis และวัสดุปรับปรุงคุณภาพดินลูกรัง GreenRoad

ผลิตภัณฑ์ที่กลุ่มฯ จัดจำหน่ายมีทั้งผลิตภัณฑ์ที่ผลิตภายในประเทศ และนำเข้าจากต่างประเทศ พร้อมทั้งนำเสนอผลิตภัณฑ์ควบคู่กับบริการตลอดการขายในลักษณะ Solution ตั้งแต่การออกแบบ จนถึงการติดตั้ง ทั้งยังสรรหาผลิตภัณฑ์ก่อสร้างอื่นๆ เพิ่มเติมอย่างต่อเนื่องเพื่อนำเสนอผลิตภัณฑ์ที่มีคุณภาพสูง ใช้เทคโนโลยีที่ทันสมัยขึ้น ในราคาที่เหมาะสม โดยเฉพาะกับแนวโน้มทางด้านสิ่งแวดล้อมและการประหยัดพลังงานเป็นสิ่งสำคัญ เพื่อตอบสนองความต้องการของลูกค้าให้ได้มากที่สุด

การตลาดและการแข่งขัน

ตลาดของผลิตภัณฑ์ก่อสร้างยังคงเป็นตลาดที่มีการแข่งขันสูง ทั้งทางด้านความหลากหลายของสินค้าและการแข่งขันด้านราคาจากทั้งสินค้าที่ผลิตในประเทศและสินค้านำเข้าจากประเทศจีน เพื่อเพิ่มความหลากหลายในการนำเสนอให้เหมาะสมกับความต้องการในแต่ละโครงการ กลุ่มฯ จึงใช้กลยุทธ์นำเสนอผลิตภัณฑ์หลากหลายประเภท และทำการตลาดในลักษณะ Solution ควบคู่กับการให้บริการแก่ลูกค้า เริ่มตั้งแต่รับออกแบบ ให้คำปรึกษา จนถึงการติดตั้ง เพื่อเป็นการเพิ่มโอกาสในธุรกิจ

ลูกค้าหลักของกลุ่มฯ คือ ผู้รับเหมาก่อสร้างของโครงการทั้งภาครัฐและเอกชน โดยกลุ่มฯ ใช้ช่องทางการจำหน่ายแบบขายตรงเข้าโครงการ มีทีมการตลาดนำเสนอข้อมูลเบื้องต้นให้กับลูกค้า และทีมผู้แทนจำหน่ายติดต่อกับลูกค้าในรายละเอียด

งานที่ยังไม่ได้ส่งมอบและโครงการในอนาคต

กลุ่มฯ มีโครงการที่อยู่ระหว่างดำเนินการ อาทิ โครงการขนส่งมวลชนระบบรางสายสีม่วง เตาปูน-บางใหญ่ โรงไฟฟ้าต่างๆ ระบบ Home Automation สำหรับโครงการคอนโดมิเนียม The Circle II รวมถึงผลิตภัณฑ์จัดการน้ำและผ้าใบสำหรับสนามฟุตบอลของสโมสรชัยนาทเอฟซี นอกจากนี้ ทางกลุ่มฯ ยังได้เสริมความร่วมมือกับผลิตภัณฑ์เมมเบรน ในการนำเสนอระบบผนังภายใน SHERA Infill Wall เพื่อขยายงานเข้าสู่โครงการก่อสร้างอาคารสูงระดับคุณภาพ

ในอนาคต แม้ว่าสภาพเศรษฐกิจจะยังไม่แน่นอน แต่กลุ่มฯ ทำการติดตามโครงการก่อสร้างอย่างใกล้ชิดโดยเฉพาะ โครงการก่อสร้างขนาดใหญ่ (Mega Project) ต่างๆ กลุ่มฯ มีเป้าหมายที่จะเป็นหนึ่งในผู้ให้บริการผลิตภัณฑ์ก่อสร้างที่มีความโดดเด่นทางเทคโนโลยีและคำนึงถึงสิ่งแวดล้อม โดยเป็นผลิตภัณฑ์ที่ช่วยสร้างโอกาสในการตลาดอย่างยั่งยืนให้แก่กลุ่มฯ

ฝ่ายพัฒนาธุรกิจและการค้าระหว่างประเทศ

ลักษณะและการจัดหาผลิตภัณฑ์หรือบริการ

ฝ่ายธุรกิจและการค้าระหว่างประเทศมุ่งเน้นที่จะส่งเสริมธุรกิจระหว่างประเทศของล๊อคซ์เลย์ ทั้งด้านการค้าและการลงทุนโดยมุ่งเน้นประเทศในกลุ่มประชาคมเศรษฐกิจอาเซียน (ASEAN Economic Community - AEC) และประเทศสาธารณรัฐประชาชนจีน ในปี 2556 ฝ่ายฯ ได้เริ่มกระจายสินค้าไทยไปสู่ภูมิภาคทางตอนใต้ของประเทศจีนผ่านบริษัท ล๊อคซ์เลย์ อินเตอร์เทรด (กวางโจว) จำกัด ซึ่งเป็นบริษัทลูกของ บมจ. ล๊อคซ์เลย์ ที่จัดตั้งขึ้นในเมืองกวางโจว ประเทศจีน โดยเริ่มต้นจากผลิตภัณฑ์หม่ซามแปรรูปตรา 'บ้านมะขาม' ถั่วลิ้นเตาอบกรอบ

ตรา 'กรีนนัท' และผลิตภัณฑ์ข้าวหอมมะลิตรา 'ดอกบัวทอง' ซึ่งเป็นตราสินค้าของลือชเลยเอง เราได้กระจายสินค้าเข้าสู่ตลาดจีนทั้งทางช่องทางธุรกิจค้าปลีกสมัยใหม่ (Modern Trade) และธุรกิจค้าปลีกดั้งเดิม (Traditional Trade) ซึ่งหนึ่งในช่องทางกระจายสินค้าหลักของเราได้แก่ ร้านค้าสะดวกซื้อในสถานีบริการน้ำมันของซิโนเปค (SINOPEC) ซึ่งเป็นบริษัทน้ำมันที่ใหญ่ที่สุดในประเทศจีน และมีสถานีบริการน้ำมันกว่า 20,000 แห่งทั่วประเทศ

นอกเหนือจากประเทศจีนแล้ว ฝ่ายฯ ยังได้ดำเนินธุรกิจในประเทศอื่นๆ ผ่านสำนักงานในอีก 4 ประเทศ ได้แก่ ราชอาณาจักรกัมพูชา สาธารณรัฐประชาธิปไตยประชาชนลาว สาธารณรัฐแห่งสหภาพพม่า และสาธารณรัฐสังคมนิยมเวียดนาม สินค้าที่ส่งออกไปท่าตลาดในประเทศดังกล่าวแบ่งออกได้เป็น 4 ประเภทคือ สินค้าอุปโภคบริโภค สินค้าวัสดุ อุปกรณ์ก่อสร้าง สินค้าด้านยานยนต์ และสินค้าด้านเทคโนโลยี สำหรับการจัดหาสินค้าเพื่อส่งไปยังตลาดต่างประเทศ ฝ่ายฯ ได้ให้ความสำคัญในเรื่องของการพัฒนาเครือข่ายผู้ประกอบการวิสาหกิจขนาดกลางและขนาดย่อม (SME) โดยทำงานอย่างใกล้ชิดกับทั้งภาครัฐและภาคเอกชนในการสร้างเครือข่าย SME เพื่อแสวงหาผลิตภัณฑ์ที่มีคุณภาพเพื่อส่งออกไปยังตลาดต่างประเทศ และยังให้การช่วยเหลือผู้ประกอบการ SME ในการพัฒนาผลิตภัณฑ์เพื่อให้เหมาะสมกับความต้องการของผู้บริโภคในต่างแดนอีกด้วย

โครงการในอนาคต

ฝ่ายฯ ยังคงมุ่งเน้นที่จะพัฒนาเครือข่าย SME อย่างต่อเนื่องเพื่อสร้างความมั่นคงทางด้านอุปทาน (supply) ขณะเดียวกันเราจะขยายช่องทางกระจายสินค้าในตลาดต่างประเทศอย่างต่อเนื่องอีกด้วย อีกทั้งยังให้ความสำคัญกับการพัฒนาสินค้าภายใต้แบรนด์ของลือชเลยเอง รวมถึงการพัฒนาช่องทางกระจายสินค้าของตนเองสำหรับสินค้าเฉพาะกลุ่มในอนาคต

ฝ่ายธุรกิจอาหารและบริการ

ลักษณะและการจัดหาผลิตภัณฑ์หรือบริการ

ปี 2556 เป็นปีที่ฝ่ายฯ ให้ความสำคัญกับการพัฒนาโครงสร้างพื้นฐานและระบบการปฏิบัติการจัดการภายในร้าน เพื่อรองรับการขยายตัวในอนาคตทั้งรูปแบบการลงทุนโดยบริษัทเองและในรูปแบบแฟรนไชส์ โดยในปี 2556 มีการเปิดแบรนด์ใหม่เพิ่ม 2 แบรนด์ ได้แก่ โตเกียวคาวบอย ร้านสเต็กสไตล์ญี่ปุ่นในราคาขายย่อมเยา ซึ่งเปิดในร้าน อัย เจแปนีส วิลเลจ ทุกสาขา และแบรนด์ จัมโบ้ปี้ ร้านบึงย่างสไตล์ญี่ปุ่นเปิดที่ศูนย์การค้า แฟชั่น ไอส์แลนด์บนถนนรามอินทรา ทำให้ ณ ปัจจุบันมีแบรนด์ร้านอาหารจำนวนทั้งสิ้น 6 แบรนด์ และมีร้านอาหารภายใต้การดำเนินงานของฝ่ายฯ รวมทั้งสิ้น 6 สาขา นับเป็นพื้นที่รวมกว่า 2,400 ตารางเมตร ธุรกิจอาหารของบริษัทได้รับการตอบรับเป็นอย่างดี โดยมีฐานลูกค้าต่อเดือนมากกว่า 30,000 ราย และมี fan page ใน facebook มากกว่า 600,000 ราย

การตลาดและการแข่งขัน

อาหารญี่ปุ่นได้รับความนิยมอย่างมากในปี 2556 โดยเฉพาะร้านอาหารญี่ปุ่นที่เป็นร้านเฉพาะทางหรือ Specialty Store ซึ่งจะเห็นได้จากจำนวนร้านอาหารที่เพิ่มขึ้นและการเข้ามาสู่ตลาดธุรกิจอาหารญี่ปุ่นของบริษัทชั้นนำต่างๆ

โครงการในอนาคต

ฝ่ายฯ ได้ทำการเปิดตัวธุรกิจแฟรนไชส์ร้านอาหารของลือชเลย ในงานแสดงธุรกิจแฟรนไชส์โดยได้รับความสนใจจากนักลงทุนเป็นจำนวนมาก และอยู่ในขั้นตอนการเจรจาทางธุรกิจเพื่อขยายสาขาในรูปแบบแฟรนไชส์ในอนาคตอันใกล้ และนอกจากธุรกิจแฟรนไชส์แล้ว ฝ่ายฯ ยังได้ดำเนินการวางรากฐานธุรกิจการให้บริการจัดเลี้ยง โดยเริ่มต้นให้บริการกับบริษัทในเครือลือชเลยในปี 2556 และเตรียมขยายการให้บริการไปสู่ลูกค้าทั่วไปในปี 2557

บริษัท ลือชเลยเทรดดิ้ง จำกัด

ลักษณะและการจัดหาผลิตภัณฑ์หรือบริการ

บริษัท ลือชเลยเทรดดิ้ง จำกัด เป็นหนึ่งในธุรกิจการค้าของบริษัทฯ ลือชเลย จำกัด (มหาชน) เป็นผู้นำในธุรกิจตัวแทนจำหน่ายสินค้าอุปโภคขั้นนำในประเทศไทยมากกว่า 30 ปี บริษัทฯ เสนอบริการด้านการกระจายสินค้า การขยายตลาด ทำให้ธุรกิจสามารถขยายในตลาดใหม่และเติบโตในตลาดที่มีอยู่เดิมไปได้ในเวลาเดียวกัน บริษัทฯ กระจายสินค้าผ่านช่องทางจัดจำหน่ายที่หลากหลาย ทั้งร้านค้าส่ง ร้านค้าปลีก ร้านค้าปลีกสมัยใหม่ โรงแรม / ภัตตาคารชั้นนำ และกลุ่มผู้บริโภคมากกว่า 40,000 แห่งทั่วประเทศ นอกจากนี้เป็นผู้จัดจำหน่าย / กระจายสินค้า / การขยายตลาดแล้ว บริษัทฯ ยังทำหน้าที่ดูแลกิจกรรมทางการตลาดเพื่อสร้าง Value ให้กับเจ้าของสินค้าด้วย ปัจจุบันทางบริษัทฯ ได้รับความไว้วางใจเป็นตัวแทนจำหน่ายผลิตภัณฑ์ชั้นนำต่างๆ อาทิเช่น น้ำมันพืชก๊วก นมสดหนองโพ น้ำปลาตราตราช้าง ถั่วลิสงเตากรอบ ตรากรีนนัท ปลาทูน่า และปลาซาร์ดีนกระป๋องตราซีเล็ค เป็นต้น

การตลาดและการแข่งขัน

ตลาดสินค้าอุปโภคบริโภคมีภาวะการแข่งขันสูง ทั้งในเรื่องราคาและกิจกรรมส่งเสริมการขาย การตลาดมีการเปลี่ยนแปลงอย่างรวดเร็ว และผลกระทบจากภาวะเศรษฐกิจที่ผันผวน แต่ด้วยการบริหารที่มีประสิทธิภาพและความเข้าใจสภาพตลาด ทำให้ผลิตภัณฑ์ของบริษัทเป็นที่นิยมของผู้บริโภคตลอดมา

โครงการในอนาคต

นอกจากการเป็นผู้จัดจำหน่ายและกระจายสินค้าชั้นนำให้ครอบคลุมตอบสนองความต้องการของลูกค้าทุกประเภทแล้ว บริษัท มีนโยบายพัฒนาสินค้าและธุรกิจในตราสินค้าของตัวเองด้วย บริษัท มีการมองหาและผนึกกำลังกับพันธมิตรทางการค้าในด้านการผลิต เพื่อให้บริษัท มีต้นทุนที่ลดลง นอกจากนี้ บริษัท มุ่งที่จะเปิดตลาดใหม่ โดยเฉพาะช่องทางโรงแรม / ร้านอาหาร / งานเลี้ยงที่มีอัตราการขยายตัวสูง รวมไปถึงการขายตลาดไปยังต่างประเทศ โดยเฉพาะประเทศในกลุ่ม AEC และจีน เพื่อเพิ่มความมั่นคงแข็งแกร่งให้แก่ธุรกิจ

บริษัท พาร์กโซน (ประเทศไทย) จำกัด

ลักษณะและการจัดหาผลิตภัณฑ์หรือบริการ

บริษัท ดำเนินธุรกิจด้านการจัดจำหน่าย อะไหล่รถยนต์ อะไหล่รถจักรยานยนต์สำหรับตลาดทดแทน จัดจำหน่ายและให้บริการเครื่องมือและอุปกรณ์ที่ใช้ในงานบริการรถยนต์ อุตสาหกรรม และใช้งานทั่วไป

สินค้าที่จำหน่ายแบ่งออกเป็นสินค้าที่บริษัท ได้รับแต่งตั้งให้เป็นผู้แทนจำหน่ายแต่เพียงผู้เดียวในประเทศไทย และสินค้าที่บริษัท เป็นหนึ่งในตัวแทนจำหน่ายจากหลายตัวแทน ทั้งนี้ หากเป็นสินค้าที่บริษัท ต้องการควบคุมกิจกรรมทางการตลาด ราคา และช่องทางการจำหน่าย บริษัท จะพยายามติดต่อเพื่อให้ได้มาซึ่งการเป็นตัวแทนแต่เพียงผู้เดียวในพื้นที่ที่ต้องการทำตลาด สำหรับสินค้าที่มีหลายตัวแทนจำหน่าย มักเป็นสินค้าที่ติดตลาดอยู่แล้ว ซึ่งบริษัท จำเป็นที่ต้องมีสินค้าส่วนนี้ไว้ด้วยเพื่อบริการลูกค้าที่เจาะจงในตัวสินค้า อย่างไรก็ตาม บริษัท ก็มีนโยบายพัฒนาสินค้าภายใต้แบรนด์ของบริษัท เองเพื่อสร้างศักยภาพการแข่งขันให้มากขึ้น

นอกจากบริษัท มีสำนักงานและคลังสินค้าหลักที่กรุงเทพมหานครแล้ว บริษัท ยังมีสาขาในภาคเหนือที่จังหวัดเชียงใหม่ และมีสาขาในภาคใต้ที่จังหวัดสุราษฎร์ธานี ทั้งนี้เพื่อใช้เป็นสำนักงานย่อย ศูนย์กระจาย และเป็นศูนย์ซ่อมบำรุงและบริการหลังการขายในภูมิภาคนั้น

การตลาดและการแข่งขัน

บริษัท มีนโยบายและลักษณะการตลาดที่ต้องการสร้างช่องทางการกระจายสินค้าที่สามารถควบคุมได้ โดยจำหน่ายสินค้าไปยังร้านค้าปลีก คู่ซ่อมรถ ศูนย์บริการ และตัวแทนจำหน่าย ในส่วนธุรกิจค้าส่ง บริษัท จำหน่ายสินค้าผ่านพนักงานขายส่งของบริษัท ที่กระจายครอบคลุมทั่วประเทศ ในส่วนธุรกิจค้าปลีก บริษัท จำหน่ายสินค้าผ่านสาขาของบริษัท

ในตลาดทดแทนสำหรับอะไหล่รถ และเครื่องมือช่าง คู่แข่งโดยตรงส่วนใหญ่เป็นลักษณะธุรกิจครอบครัว คู่แข่งโดยอ้อม คือ โรงงานผลิตหรือผู้นำเข้า แต่แนวโน้มของตลาดยังมีการเจริญเติบโตที่ดีตามอัตราการเจริญเติบโตของการจำหน่ายรถยนต์และรถจักรยานยนต์ โดยมีลูกค้าที่เป็นผู้ที่ประกอบธุรกิจให้บริการซ่อมบำรุงรักษารถยนต์และรถจักรยานยนต์

ในส่วนอะไหล่รถนั้น เทคโนโลยียานยนต์มีการเปลี่ยนแปลงไม่มากนัก นอกจากโมเดลรถรุ่นใหม่ ๆ ปัจจุบันมีผู้ประกอบการตั้งโรงงานผลิตขึ้นส่วนอะไหล่รถมากขึ้น อีกทั้งการเปิดเขตการค้าเสรีทำให้มีผู้จำหน่ายต่างประเทศเข้ามาในประเทศมากขึ้น บริษัท จึงต้องพัฒนาเครือข่ายสาขาให้ครอบคลุมทั่วถึง และเป็นผู้นำในธุรกิจ

โครงการในอนาคต

บริษัท มีโครงการที่จะเพิ่มผู้แทนขายให้ครอบคลุมพื้นที่เป้าหมายอย่างเข้มข้นและมีเป้าหมายที่จะพัฒนาตลาดใหม่เข้าสู่ช่องทางร้านค้าปลีกเครื่องมือช่าง กลุ่มสถานศึกษาที่มีการสอนหลักสูตรเครื่องยนต์ กลุ่มตลาดรถโดยสารและรถบรรทุก และกลุ่มโรงงานอุตสาหกรรม



ภาพรวม

กลุ่มดำเนินธุรกิจให้บริการทางด้านงานรักษาความปลอดภัยและตรวจค้นที่สนามบินสุวรรณภูมิ และภูเก็ต ให้บริการงานระบบเครื่องมือ อุปกรณ์ และพนักงาน เกี่ยวกับการรักษาความปลอดภัย สำหรับ สายการบิน อาคารสำนักงาน โรงแรม โรงพยาบาล นิคมอุตสาหกรรม บ้านที่อยู่อาศัย และนำเสนอเทคโนโลยีที่ทันสมัยที่ใช้ในอุตสาหกรรมความปลอดภัยในแหล่งพื้นที่ชุมชนและพื้นที่สาธารณะ รวมทั้งธุรกิจด้านมีเดีย และบันเทิงในรูปแบบดิจิทัล

ในปี 2556 ความต้องการงานทางด้านการรักษาความปลอดภัย ยังคงเพิ่มขึ้นอย่างต่อเนื่อง ทั้งในส่วนที่เกี่ยวข้องกับธุรกิจการบิน เมืองใหญ่ และอาคารสำนักงาน ในขณะที่ธุรกิจมีเดีย และบันเทิง ด้านการตัดต่อภาพยนตร์โฆษณาและภาพยนตร์ฟิล์ม มีการแข่งขันค่อนข้างสูง

ฝ่ายพัฒนาธุรกิจ กลุ่มธุรกิจบริการ

ลักษณะผลิตภัณฑ์หรือบริการ

ฝ่ายฯ ได้วางกลยุทธ์ที่จะพัฒนาธุรกิจใน 3 อุตสาหกรรมหลัก ดังนี้

1. อุตสาหกรรมด้านความปลอดภัย : มุ่งเน้นเพื่อนำเอาเทคโนโลยีที่ทันสมัยเข้ามาใช้ในอุตสาหกรรมความปลอดภัยในแหล่งพื้นที่ชุมชน และพื้นที่สาธารณะ โดยเฉพาะท่าอากาศยาน ตลอดจนเมือง และสถานที่ที่มีนักท่องเที่ยวเข้าไปใช้บริการจำนวนมากทั้งในและต่างประเทศ
2. อุตสาหกรรมด้านความบันเทิง : ความบันเทิงในรูปแบบดิจิทัลที่สามารถรับชมรับฟังได้ทุกรูปแบบภายใต้แนวคิด Anywhere, Anytime, Anyone
3. อุตสาหกรรมด้านการศึกษา : มุ่งเน้นในการสรรหา Software และจัดหา Hardware ที่นักเรียนและนักศึกษาสามารถที่จะเข้าไปฝึกฝน และทบทวนได้ด้วยตนเอง หรือที่เรียกกันว่า e-learning

การตลาดและการแข่งขัน

เนื่องจากอุตสาหกรรมทั้ง 3 ประเภท ทั่วโลกให้ความสนใจที่จะพัฒนาไปอย่างไม่หยุดยั้ง ซึ่งการพัฒนาดังกล่าวจำเป็นอย่างยิ่งที่ใช้เงินจำนวนมาก ดังนั้นธุรกิจประเภทนี้จึงอยู่ในกลุ่มของบริษัชนำหน้าที่มีธุรกิจเกี่ยวข้องกับเทคโนโลยีสารสนเทศ อีกทั้งโครงการทั้ง 3 กลุ่มอุตสาหกรรมส่วนใหญ่จะเป็นโครงการของรัฐบาลหรือหน่วยงานรัฐวิสาหกิจ ดังนั้นความสำเร็จของโครงการจึงขึ้นอยู่กับหลายปัจจัย ซึ่งฝ่ายฯ จะเป็นผู้วิเคราะห์ และนำพาบริษัทฯ เข้าสู่ความสำเร็จในโครงการที่เลือกสรรแล้วอย่างเหมาะสมต่อไป

โครงการในอนาคต

ฝ่ายฯ มุ่งหวังที่จะนำเอาระบบรักษาความปลอดภัยขั้นสูง ภายใต้ชื่อผลิตภัณฑ์ที่เรียกว่า Urban Shield มาให้บริการ ณ เมืองพัทยา และ / หรือกรุงเทพมหานคร เพื่อให้เกิดความปลอดภัยสูงสุดภายใต้แนวคิด "Safe City" อีกทั้งจะนำเอาระบบที่เรียกว่า Airport Shield มาเสริมสร้างศักยภาพความปลอดภัยให้แก่สนามบินทั้งในและนอกประเทศ อีกด้วย

บริษัท เอเชีย ซีเคียวริตี้ เมเนจเม้นท์ จำกัด

ลักษณะผลิตภัณฑ์หรือบริการ

บริษัท เอเชีย ซีเคียวริตี้ เมเนจเม้นท์ จำกัด (ASM) เป็นบริษัทมหาชน ระหว่าง บริษัท ลีอกซ์เลย์ จำกัด (มหาชน) และ ไอซีทีไอเอส ยูโรป โฮลดิ้งส์ บี.วี. (ICTS) ซึ่งเป็นบริษัทชั้นนำในการให้บริการด้านการรักษาความปลอดภัยธุรกิจการบินในทวีปยุโรป

ASM เริ่มให้บริการงานรักษาความปลอดภัย และตรวจค้น ณ ท่าอากาศยานสุวรรณภูมิ ให้กับบริษัท ท่าอากาศยานไทย จำกัด (มหาชน) มาตั้งแต่ปี 2549 ธุรกิจมีการขยายตัวตามลำดับ ต่อมาในปี 2551 บริษัทฯ ได้ขยายธุรกิจให้บริการรักษาความปลอดภัยไปยังกลุ่มธุรกิจนอกการบิน ได้แก่ อาคารสถานที่ โรงแรม โรงพยาบาล ธนาคาร นิคมอุตสาหกรรม บ้านพักอาศัย ฯลฯ รวมทั้งขยายสำนักงานไปยังภูมิภาคทั้งภาคเหนือ ภาคใต้ และตะวันออก โดยปัจจุบันมีบุคคลากรมากกว่า 4,000 คน

การตลาดและภาวะการแข่งขัน

ปลาย ปี 2555 บริษัทฯ ได้เริ่มให้บริการกับลูกค้าสายการบิน ณ ท่าอากาศยานภูเก็ต และ ท่าอากาศยานเชียงใหม่ และเริ่มขยายธุรกิจการรักษาความปลอดภัยทั่วไป (General Guard) ไปยังภูมิภาค โดยเฉพาะอย่างยิ่งในจังหวัดภูเก็ต ซึ่งมีโรงแรมระดับ 5-6 ดาว จำนวนมาก และในปี 2556 บริษัทฯ ได้จัดตั้งสาขาภูมิภาคที่นิคมอุตสาหกรรมแหลมฉบัง โดยกลุ่มลูกค้าเป้าหมายคือ อาคารสำนักงานและนิคมอุตสาหกรรม และโรงแรมในจังหวัดชลบุรี นอกจากนี้ ยังได้ให้บริการงานรักษาความปลอดภัยให้กับท่าอากาศยานภูเก็ต งานรักษาความปลอดภัยอากาศยาน ณ ท่าอากาศยานสมุย จังหวัดสุราษฎร์ธานี และมีแผนขยายสำนักงานภูมิภาคไปยังจังหวัดกระบี่ อีกด้วย

ในปี 2556 ธุรกิจการรักษาความปลอดภัย ประสบภาวะการแข่งขันด้านราคาค่อนข้างสูง บริษัทฯ จึงมุ่งเน้นที่คุณภาพของบุคลากร และการให้บริการแบบครบวงจรมากกว่าการแข่งขันด้านราคา กลุ่มลูกค้าส่วนใหญ่จะให้ความสำคัญในด้านบริการเป็นหลัก โดยเฉพาะอย่างยิ่ง กลุ่มโรงแรมและโรงพยาบาล ระดับ 5 ดาว

โครงการในอนาคต

บริษัทฯ มีแผนที่จะขยายธุรกิจรักษาความปลอดภัยให้กับท่าอากาศยานในภูมิภาคต่างๆ ได้แก่ ท่าอากาศยานนานาชาติสมุย ท่าอากาศยานนานาชาติกระบี่ ท่าอากาศยานอุดรธานี ท่าอากาศยานนานาชาติอุตรดิตถ์ เพื่อรองรับธุรกิจการบินต้นทุนต่ำ ที่จะมียุทธศาสตร์สำคัญมากขึ้นในธุรกิจการบิน และเพื่อรองรับประชาคมเศรษฐกิจอาเซียนที่ทำให้มีผู้โดยสารเพิ่มขึ้น ส่งผลให้มีความต้องการพนักงานรักษาความปลอดภัยในลักษณะงานจ้างบริการแรงงานภายนอก (Outsource) มากยิ่งขึ้น

บริษัท ไอริยบิทัล โฟกัส จำกัด

ลักษณะผลิตภัณฑ์หรือบริการ

บริษัทฯ ประกอบธุรกิจการให้บริการด้าน Post Production ครบวงจรสำหรับภาพยนตร์โฆษณา และภาพยนตร์สารคดีให้แก่ลูกค้าทั้งในประเทศและต่างประเทศ โดยมีการพัฒนาอย่างต่อเนื่องทั้งทางด้านเทคโนโลยีของเครื่องมืออุปกรณ์และศักยภาพของช่างฝีมือผู้เชี่ยวชาญ ในการให้บริการ ปัจจุบันเทคโนโลยีเปลี่ยนไป การทำงานในด้านดิจิตอลมีมากขึ้นทั้งด้านการถ่ายทำและการทำภาพเทคนิคพิเศษ บริษัทฯ ได้ปรับตัวให้สอดคล้องกับการเปลี่ยนแปลงโดยให้บริการใหม่ๆ อาทิเช่น การแก้สีด้วยอุปกรณ์ที่มีความละเอียดสูง การตัดต่อ การสร้างสรรค์ภาพเทคนิคพิเศษ การตกแต่งและซ้อนภาพ การสร้างสรรค์ภาพเคลื่อนไหว 3 มิติ การแปลงสัญญาณดิจิตอลเป็นฟิล์ม (Kinetransfer) และการให้บริการด้านการรับ-ส่ง ข้อมูลดิจิตอลและการทำไฟล์ข้อมูลให้สามารถเผยแพร่ได้ในทาง social media ต่างๆ

นอกจากนี้ บริษัทฯ ได้ขยายงานในนามของบริษัท โฟกัส จำกัด เพื่อรองรับการให้บริการใหม่ๆ อาทิเช่น Digital Cinema Package, Digital Subtitling และ Direct to Print ซึ่งเป็นเทคโนโลยีที่สามารถแปลงข้อมูลดิจิตอลให้สามารถฉายได้บนฟิล์มโดยมีความละเอียดสูง โดยได้เพิ่มเติมศักยภาพให้สามารถทำงานทางด้าน 3 มิติ ซึ่งเป็นที่ต้องการของตลาดภาพยนตร์ทั้งในและต่างประเทศ

การตลาดและภาวะการแข่งขัน

ตลาดปัจจุบัน มีการแข่งขันที่รุนแรงมาก เนื่องจากเทคโนโลยีที่เปลี่ยนแปลงอย่างรวดเร็วและเครื่องมือที่มีราคาถูกลง เป็นผลให้มีบริษัท Post production ทั้งขนาดกลางและขนาดย่อมเปิดตัวขึ้นหลายบริษัท บริษัทฯ จึงมีการปรับตัว เพื่อเพิ่มขีดความสามารถในการแข่งขันด้านราคา โดยการหาเครือข่ายพันธมิตร นอกจากนั้น บริษัทฯ ยังปรับแผนกลยุทธ์เพื่อให้เกิดความแตกต่างในการบริการด้วย ซึ่งลูกค้าอาจมีความต้องการหลากหลายและมีข้อจำกัดในเรื่องของเวลาหรืองบประมาณ บริษัทฯ จึงได้จัดทีมงานผู้เชี่ยวชาญในการสร้างสรรค์งานตั้งแต่เริ่มต้นและระหว่างการทำทำให้ค่าปรึกษา จนถึงกระบวนการส่งมอบงานให้ลูกค้า เพื่อให้สามารถผลิตงานได้ตรงตามความต้องการของลูกค้าในเวลาที่กำหนด โดยกลุ่มเป้าหมายของบริษัทฯ คือ บริษัทผู้ผลิตภาพยนตร์โฆษณา และเอเจนซีโฆษณา

โครงการในอนาคต

บริษัทฯ วางแผนการเพิ่มรายได้จากต่างประเทศให้มากยิ่งขึ้น โดยจะเปิดตลาดใหม่ คือ อินเดีย ปากีสถาน บังกลาเทศ ใต้หวัน และญี่ปุ่น พร้อมกับเพิ่มทีมงาน Artist ที่เชี่ยวชาญจากทั้งยุโรป เอเชียใต้ เอเชียตะวันออก และเอเชียตะวันออกเฉียงใต้ เพื่อรองรับตลาดทุกประเภทได้มากยิ่งขึ้น และในขณะเดียวกัน ก็มุ่งมั่นที่จะพัฒนาองค์กรและศักยภาพทางการผลิตที่มีความเป็นสากล เพื่อให้ประเทศไทยเป็นศูนย์กลางของ Post Production ในเอเชีย

กลุ่มธุรกิจร่วมทุน



ภาพรวม

ด้วยนโยบายการลงทุนในธุรกิจที่มีแนวโน้มการเติบโต และจะสามารถสร้างรายได้ให้บริษัทฯ ได้อย่างต่อเนื่องในระยะยาว กลุ่มฯ จึงได้ร่วมลงทุนกับผู้ประกอบการอื่นที่มีชื่อเสียงระดับสากลที่เป็นเจ้าของผลิตภัณฑ์หรือเทคโนโลยีขั้นนำที่มีความต้องการใช้งานอยู่เสมอ ดังเช่นธุรกิจจำหน่ายน้ำมันหล่อลื่นเครื่องยนต์ ธุรกิจผลิตสายเคเบิลใยแก้ว และธุรกิจผลิตผลิตภัณฑ์เหล็กเคลือบ เป็นต้น ซึ่งที่ผ่านมา ธุรกิจเหล่านี้ล้วนมีความผันผวนต่ำ ผลประกอบการดี และมีส่วนสำคัญในการสร้างผลกำไรให้กลุ่มบริษัทฯ เสมอมา

ในปี 2556 กลุ่มฯ ได้ร่วมลงทุนในธุรกิจใหม่ คือ บริษัท บลูสโคป บิลดิ้งส์ (ประเทศไทย) จำกัด ซึ่งเป็นบริษัทตั้งขึ้นใหม่ของกลุ่มบริษัท บลูสโคป พันธมิตรทางธุรกิจอันยาวนานของบริษัทฯ โดยบริษัทแห่งนี้ดำเนินธุรกิจผลิตและจำหน่ายอาคารโครงสร้างเหล็กสำเร็จรูปโดยใช้เทคโนโลยีที่ทันสมัย และคาดว่าจะสามารถสร้างรายได้เป็นอย่างดี สำหรับโครงการสลากออนไลน์ บริษัทฯ ยังคงต้องเตรียมความพร้อมด้านระบบอยู่เสมอ หากสำนักงานสลากฯ อนุมัติให้ดำเนินการ บริษัทฯ ก็พร้อมเข้าดำเนินการตลอดเวลา

ฝ่ายธุรกิจเกมสลา

ลักษณะและการจัดหาผลิตภัณฑ์หรือบริการ

ฝ่ายธุรกิจเกมสลา เป็นผู้รับดำเนินการให้แก่บริษัท ล็อกซเล่ย์ จีเทค เทคโนโลยี จำกัด ในการให้บริการระบบเกมสลาแก่สำนักงานสลากกินแบ่งรัฐบาล ตามสัญญาจ้างบริการระบบเกมสลา (ลงนามวันที่ 29 กรกฎาคม 2548) โดยฝ่ายฯ มีหน้าที่เตรียมการติดตั้งระบบเกมสลา เครื่องข่ายสื่อสาร เครื่องจำหน่ายสลากทั่วประเทศ 12,000 เครื่อง พร้อมทั้งปฏิบัติการให้บริการระบบเกมสลาแก่ตัวแทนจำหน่าย ซึ่งการคิดค่าบริการจะมีระยะตามสัญญา 5 ปี นับจากวันที่เริ่มจำหน่ายสลาก

ฝ่ายฯ ได้ทำการติดตั้งเครื่องจำหน่ายสลากทั่วประเทศจนถึงปลายปี พ.ศ. 2549 พร้อมทั้งอบรมตัวแทนจำหน่ายไปแล้วประมาณ 7,000 เครื่อง แต่จนถึงปัจจุบันสำนักงานสลากยังไม่สามารถอนุมัติให้เริ่มดำเนินการจำหน่ายได้ ณ วันที่ 31 ธันวาคม 2556 มีเครื่องจำหน่ายสลากที่ติดตั้งอยู่กับตัวแทนจำหน่าย 5,161 เครื่อง ฝ่ายฯ ยังต้องดูแลบำรุงรักษาระบบให้อยู่ในสภาพที่พร้อมในระดับหนึ่ง เพื่อรอความแน่ชัดจากสำนักงานที่จะดำเนินการจำหน่ายต่อไป

บริษัท ล็อกซเล่ย์ จีเทค เทคโนโลยี จำกัด

ลักษณะและการจัดหาผลิตภัณฑ์หรือบริการ

บริษัทฯ เกิดจากการร่วมทุนระหว่างกลุ่มบริษัท ล็อกซเล่ย์ จำกัด (มหาชน) และกลุ่มบริษัท GTECH Corporation เพื่อให้บริการระบบเกมสลาแก่สำนักงานสลากกินแบ่งรัฐบาล ตามสัญญาจ้างบริการระบบเกมสลา โดยบริษัทฯ จะต้องออกแบบ จัดหา ติดตั้งและดำเนินการให้บริการระบบเกมสลาแบบออนไลน์ ภายใต้การควบคุมของสำนักงานสลาก ระบบเกมสลาประกอบด้วยศูนย์ประมวลผลระบบเกมสลา ส่วนกลาง (ทั้งศูนย์หลักและศูนย์สำรอง) ระบบเครือข่ายสื่อสาร รวมทั้งการติดตั้งเครื่องจำหน่ายสลากให้กับตัวแทนจำหน่ายที่ได้รับการแต่งตั้งจากสำนักงานสลากทั่วประเทศ

เทคโนโลยีระบบเกมสลาที่ใช้เป็นของบริษัท GTECH Corporation ซึ่งเป็นผู้นำในการให้บริการระบบเกมสลาแบบครบวงจรทั่วโลก GTECH ชำนาญในการออกแบบ ติดตั้งดำเนินการ สนับสนุนระบบคอมพิวเตอร์ และเครือข่ายสื่อสารที่มีความสลับซับซ้อนให้แก่หน่วยงานสลากชั้นนำทั่วโลก โดยมีลูกค้าใช้บริการรวมไม่ต่ำกว่า 100 รายใน 6 ทวีป

ในปัจจุบัน บริษัทฯ อยู่ระหว่างการประสานงานกับสำนักงานสลากกินแบ่งรัฐบาลในการที่จะเริ่มจำหน่ายสลากด้วยระบบเกมสลาออนไลน์ของบริษัทฯ ตามสัญญาโดยเร็ว

บริษัท บีพี-คาสโตรอล (ประเทศไทย) จำกัด

ลักษณะและการจัดหาผลิตภัณฑ์หรือบริการ

บริษัท ลีอ็อกเซลีย์ จำกัด (มหาชน) ร่วมทุนกับบริษัท บีพี ออยล์ จากสหราชอาณาจักร ดำเนินธุรกิจเป็นผู้ผลิตและจำหน่ายผลิตภัณฑ์น้ำมันหล่อลื่นเครื่องยนต์ ภายใต้เครื่องหมายการค้า “คาสโตรอล” (Castrol) และ “บีพี” (BP) ซึ่งทั้งสองผลิตภัณฑ์มีศักยภาพทางการตลาดที่ต่างกันและเป็นที่ยอมรับของผู้บริโภค วัตถุประสงค์ส่วนใหญ่ที่ใช้ในการผลิตมาจากแหล่งภายในประเทศ บริษัทฯ สามารถผลิตสินค้าที่มีคุณภาพและเพียงพอต่อความต้องการของลูกค้า อีกทั้งมีการปรับปรุงและพัฒนาเทคโนโลยีสินค้าอยู่ตลอดเวลาเพื่อให้ได้สินค้าที่มีคุณภาพสูงสุดและเหมาะสม หรือตรงตามความต้องการของลูกค้าได้มากที่สุด

พร้อมกันนี้ บริษัทฯ ได้ปรับปรุงแนวทางการกระจายสินค้า โดยส่วนใหญ่ผ่านตัวแทนจำหน่ายของบริษัทฯ ให้กับลูกค้า เพื่อทำการจัดส่งสินค้าได้สะดวก ถูกต้อง รวดเร็ว และง่ายต่อการควบคุมดูแลและเข้าถึงผู้บริโภคได้อย่างทั่วถึง

การตลาดและการแข่งขัน

ภาวะการตลาดมีการแข่งขันรุนแรง คู่แข่งขันยังคงใช้กลยุทธ์การตัดราคา จัดรายการโปรโมชั่น และโฆษณาตามสื่อต่างๆ อย่างต่อเนื่อง บริษัทฯ ผู้จำหน่ายน้ำมันหล่อลื่นเครื่องยนต์ อันดับแรกในตลาด ได้แก่ ปตท เซลล์ บีพี-คาสโตรอล คาลเทกซ์ และ เอ็กซ์เซลโมบิล สัดส่วนในตลาดของทั้ง 5 บริษัทรวมกันประมาณร้อยละ 65 และอีกร้อยละ 35 ประมาณ 200 บริษัท เป็นคู่แข่งรายย่อย บริษัทฯ ในฐานะที่เป็นหนึ่งในผู้นำและมีสัดส่วนในตลาดสูง จึงต้องปรับเปลี่ยนกลยุทธ์และวิธีการต่างๆ อย่างสม่ำเสมอ เพื่อรักษาสัดส่วนในตลาดและรักษาผลประโยชน์ให้อยู่ในสถานะที่ยังคงเดินหน้าต่อไปได้ และยังคงยึดหลักการเน้นคุณภาพของสินค้าและบริการที่ดีที่สุดให้กับลูกค้าและผู้บริโภค เป็นปัจจัยในการประกอบธุรกิจที่สำคัญเสมอ ลูกค้ากลุ่มเป้าหมาย คือ ลูกค้าทั่วไปที่มียานพาหนะในการเดินทาง และธุรกิจด้านการขนส่ง ทางบก และทางทะเล รวมถึงอุตสาหกรรมต่างๆ ที่ใช้เครื่องจักรหนัก

โครงการในอนาคต

เป้าหมายในอนาคตของบริษัทฯ คือ เป็นผู้จำหน่ายเด่นชัดในตลาดน้ำมันหล่อลื่น เครื่องยนต์ กลยุทธ์และนโยบายหลักคือการพัฒนาสินค้าให้ตอบสนองความต้องการผู้บริโภคด้วยเทคโนโลยีที่ทันสมัย และการขยายฐานลูกค้าให้เพิ่มมากขึ้นโดยการมุ่งเน้นในกลุ่มร้านซ่อมรถอะไหล่ และผู้ถือสิทธิ์สำหรับรถยนต์และรถจักรยานยนต์โดยอาศัยความสัมพันธ์อันดี และการพัฒนาให้กลุ่มร้านซ่อมเหล่านี้มีภาพลักษณ์การบริการและรูปแบบที่โดดเด่นแตกต่างจากคู่แข่ง และเป็นศูนย์บริการเปลี่ยนถ่ายน้ำมันเครื่องที่มีมาตรฐานภายใต้ชื่อ Castrol Auto Service และ Castrol BikePoint

บริษัท ไทยไฟเบอร์ออปติกส์ จำกัด

ลักษณะและการจัดหาผลิตภัณฑ์หรือบริการ

บริษัท ไทยไฟเบอร์ออปติกส์ จำกัด เป็นบริษัทร่วมทุนระหว่างบริษัท ลีอ็อกเซลีย์ จำกัด (มหาชน) และบริษัท บางกอก เทเลคอม จำกัด ผู้ผลิตเคเบิลโทรศัพท์ที่จำหน่ายทั้งในและต่างประเทศ ภายใต้การถ่ายทอดเทคโนโลยีการออกแบบและผลิตสายเคเบิลใยแก้วนำแสงระดับโลกจาก Furukawa Electric Co., Ltd. ประเทศญี่ปุ่น ตามมาตรฐานสากล ITU (International Telecommunication Union) และบริษัทฯ เป็นผู้ผลิตในประเทศรายใหญ่ที่จำหน่ายเคเบิลใยแก้วเพื่อโครงข่ายสำหรับผู้ให้บริการเทคโนโลยี 3G ที่มีใบอนุญาตแล้ว

ทั้งนี้ บริษัทฯ ยังคงให้ความสำคัญต่อสิ่งแวดล้อม โดยออกแบบและผลิตผลิตภัณฑ์ที่เป็นมิตรกับสิ่งแวดล้อมตามมาตรฐานสากล RoHS (Restriction of Hazardous Substances Directive in electrical and electronic equipment) และ ISO 14001 บริษัทฯ ได้รับการรับรองระบบคุณภาพ ISO 9001:2008 และ ISO 14001:2004 จากผู้ให้การรับรองระดับโลก BUREAU VERITAS (BVQI)

การตลาดและการแข่งขัน

ประเทศไทยยังคงขยายเครือข่ายโทรคมนาคม 3G หลังการประมูลใบอนุญาตต่อไป ความต้องการใช้งานอินเทอร์เน็ตความเร็วสูง (Broadband) และ WIFI ยังคงเพิ่มมากขึ้น การรับข้อมูลข่าวสารแบบมัลติมีเดีย ในอุปกรณ์สมาร์ตโฟนที่ไวซ์ทั้งหลายเพิ่มสัดส่วนมากกว่าการใช้เสียงอย่างเดียว โครงข่ายใยแก้วนำแสงยังเป็นโครงข่ายหลัก กระทรวงอุตสาหกรรมได้พิจารณาเคเบิลใยแก้วนำแสงให้เป็นมาตรฐานบังคับ มอก. สำหรับเคเบิลใยแก้วนำแสง ซึ่งผู้ผลิตและผู้นำเข้าต้องได้รับใบอนุญาตทำผลิตภัณฑ์อุตสาหกรรมที่มีพระราชกฤษฎีกากำหนดให้ต้องเป็นไปตามมาตรฐานหรือนำเข้าสายเคเบิลใยแก้วนำแสงที่จำหน่ายในประเทศไทยเท่านั้น และกำลังปรับปรุงให้ทันสมัยตามมาตรฐาน ITU ฉบับใหม่ บริษัทฯ ได้ดำเนินโครงการขยายกำลังการผลิตเพิ่มขึ้นอีกจากปีที่แล้วเพื่อรองรับตลาดอาเซียน และความต้องการของตลาดภายในประเทศที่ยังคงมีสูงอยู่อย่างต่อเนื่อง การที่มีคู่แข่งรายใหม่มาลงทุนในประเทศเพิ่มขึ้น นอกเหนือจากการนำเข้ามาจากจีน ซึ่งราคาเป็นปัจจัยหลักในการแข่งขันในตลาด อย่างไรก็ตาม ลูกค้ายังคงเน้นผลิตภัณฑ์ที่มีมาตรฐานเชื่อถือได้และการบริการหลังการขายแก่ลูกค้า

งานที่ยังไม่ได้ส่งมอบและโครงการในอนาคต

บริษัทฯ อยู่ระหว่างดำเนินงานโครงการขยายเครือข่าย 3G ให้กับ บมจ. AIS และ TRUE ขยาย CDMA ให้ บมจ. กสท โทรคมนาคม รวมทั้ง งานโครงข่าย 3G ที่ต้องให้บริการหลังการประมูลอย่างต่อเนื่อง

บริษัท เอ็นเอส บลูสโคป (ประเทศไทย) จำกัด และ บริษัท เอ็นเอส บลูสโคป โลสากจ์ (ประเทศไทย) จำกัด

ลักษณะและการจัดหาผลิตภัณฑ์หรือบริการ

บริษัท เอ็นเอส บลูสโคป (ประเทศไทย) จำกัด และบริษัท เอ็นเอส บลูสโคป โลสากจ์ (ประเทศไทย) จำกัด หรือชื่อเดิมคือ บริษัท บลูสโคป สตีล (ประเทศไทย) จำกัด และ บริษัท บลูสโคป โลสากจ์ (ประเทศไทย) จำกัด เป็นบริษัทร่วมลงทุนระหว่าง บริษัท ลีอกซ์เลย์ จำกัด (มหาชน) กับ บลูสโคป สตีล ลิมิเต็ด (BlueScope Steel Limited) ซึ่งเป็นบริษัทชั้นนำของออสเตรเลียที่มีการลงทุนมากที่สุดในประเทศไทย และเป็นผู้นำระดับโลกด้านผลิตภัณฑ์เหล็กเคลือบ ดำเนินธุรกิจในการผลิตและจำหน่ายผลิตภัณฑ์เหล็กเคลือบสังกะสี เหล็กเคลือบสี และเหล็กเคลือบผสมระหว่างอะลูมิเนียมกับสังกะสี โดยมีโรงงานผลิตเหล็กที่นครมฤตสาหกรรมาปตาพุด โรงงานเคลือบโลหะผสมด้วยวิธีการชุบร้อนแบบต่อเนื่อง และโรงงานเหล็กเคลือบสี ปัจจุบันเป็นผู้ผลิตและจัดจำหน่ายแต่เพียงผู้เดียวในส่วนของเหล็กเคลือบโลหะผสม ZINCALUME ซึ่งเป็นเหล็กเคลือบโลหะผสมระหว่างอะลูมิเนียมกับสังกะสี มีประสิทธิภาพในการต้านทานการกัดกร่อนและการเกิดสนิม มีอายุการใช้งานที่ยาวนานกว่าเหล็กเคลือบสังกะสีถึง 4 เท่าตัว และผลิตภัณฑ์เหล็กเคลือบสี CRP ANTIBACTERIAL WITH FOODGRADE เป็นเหล็กเคลือบสีที่ได้รับการออกแบบเป็นพิเศษสำหรับนำไปใช้งานเป็นผนังห้องเย็นในอุตสาหกรรมอาหาร และได้รับการออกแบบให้ตรงตามเงื่อนไขของ USDA (United States Department of Agriculture) เพื่อให้เหมาะกับสภาพการใช้งานของผนังห้องเย็นเป็นเวลานาน ขณะเดียวกันยังเป็นผู้นำเทคโนโลยีด้านการผลิตเหล็กเคลือบที่ทันสมัยสำหรับอาคาร และอุตสาหกรรมการก่อสร้าง รวมถึงเป็นผู้ผลิตเหล็กรีดสำเร็จรูป (roll former) เพื่องานก่อสร้างอาคารและงานโครงสร้างอาคารเหล็กสำเร็จรูป (PEB)

การตลาดและการแข่งขัน

การเคลื่อนไหวของราคาเหล็กยังคงค่อนข้างผันผวนตามเศรษฐกิจโลก อีกทั้งตลาดภายในประเทศโดยรวมมีการแข่งขันสูง ประกอบกับความต้องการในตลาดภายในประเทศมีการชะลอตัว บริษัทฯ จึงได้มุ่งเน้นในการพัฒนาตลาดที่พิกัดภัยและอาคารขนาดเล็กเพื่อขยายโอกาสทางธุรกิจในด้านจังหวัดภายใต้แบรนด์สินค้า P-ZACS® และ จึงได้เหล็ก® จนมีผลการเติบโตเป็นที่น่าพอใจ ส่วนตลาดต่างประเทศยังคงชะลอตัวอยู่เช่นกัน ซึ่งเป็นผลจากการขยายตัวของเศรษฐกิจของกลุ่มประเทศผู้นำทางเศรษฐกิจที่มีแนวโน้มลดลง

โครงการในอนาคต

บริษัทฯ มุ่งเน้นการเพิ่มสัดส่วนในตลาดวัสดุก่อสร้างภายในประเทศ โดยเฉพาะจากผลิตภัณฑ์ใหม่ที่มีคุณลักษณะเด่นเฉพาะด้านที่สามารถตอบสนองความต้องการลูกค้า เช่นระบบโครงสร้างหลังคาสำเร็จรูป EnduroFrame® เพื่อสร้างโอกาสทางการตลาดให้มากขึ้น โดยจะทำการเปิดตัวผลิตภัณฑ์ดังกล่าวในช่วงไตรมาสแรกของปี 2557 นอกจากนี้ กลุ่มบลูสโคปสตีลได้ร่วมทุนกับกลุ่มนิปปอนสตีล แอนด์ ซูมิโตโมเมทัล คออร์ปอเรชั่น จากประเทศญี่ปุ่น ซึ่งทั้งสองกลุ่มมีแผนเพิ่มผลิตภัณฑ์ใหม่และตลาดใหม่กลุ่มเครื่องใช้ไฟฟ้าในครัวเรือนเพื่อเพิ่มศักยภาพในการแข่งขันในอนาคตอันใกล้

บริษัท บลูสโคป บิลด์ิงส์ (ประเทศไทย) จำกัด

ลักษณะและการจัดการผลิตภัณฑ์หรือบริการ

ธุรกิจหลักของบริษัทฯ คือ ผลิตและจัดจำหน่ายอาคารเหล็กสำเร็จรูประบบ Pre-Engineered Buildings (PEB) ซึ่งผลิตจากเหล็กกล้าละมุน (MILD STEEL) และเหล็กกล้ากำลังสูง (HIGH TENSILE STEEL) ประกอบด้วยโครงสร้างเหล็กกล้า แป้เคว่า แผ่นหลังคา แผ่นผนัง แผ่นเหล็กพื้นโครงสร้างและบานเกล็ด และบริการติดตั้งผลิตภัณฑ์อาคารเหล็กสำเร็จรูป ตลอดถึงอุปกรณ์ที่เกี่ยวข้องกับผลิตภัณฑ์ดังกล่าวได้แก่ แป้ และเครื่อเหล็กรูปตัว Z และตัว C ทั้งนี้ชิ้นส่วนบางอย่างของอาคารเป็นชิ้นส่วนที่ผลิตจากบริษัทในเครือคือ บริษัท เอ็นเอส บลูสโคป โลสากจ์ (ประเทศไทย) จำกัด สำหรับสินค้าที่บริษัทฯ ผลิตและให้บริการติดตั้งอยู่ภายใต้เครื่องหมายการค้า “MR-24®” “BUTLER®” และ “PROBUILD®”

การตลาดและการแข่งขัน

ปัจจุบันตลาดของอาคารเหล็กสำเร็จรูประบบ PEB กำลังเติบโตในประเทศไทยรวมทั้งเอเชียตะวันออกเฉียงใต้เนื่องจากมีการขยายตัวของภาคอุตสาหกรรม และอาคารระบบ PEB สามารถประหยัดเวลาในการก่อสร้าง ประหยัดค่าใช้จ่าย คุ่มค่ากับการลงทุน สามารถจัดส่งได้ทั่วโลก ประกอบกับปัญหาแรงงานที่หายากมากขึ้นในปัจจุบันจึงทำให้ระบบ PEB เป็นอีกหนึ่งตัวเลือกที่น่าสนใจและทำให้ลูกค้าตัดสินใจที่จะเลือกใช้มากขึ้น ถึงแม้บริษัทฯ จะมีส่วนแบ่งการตลาดในประเทศมากที่สุด ในอุตสาหกรรมนี้ แต่คู่แข่งทั้งในประเทศและในภูมิภาคเอเชียตะวันออกเฉียงใต้ ทั้งทางตรงและทางอ้อมก็ยังมีอยู่มาก จึงทำให้บริษัทฯ ไม่หยุดที่จะพัฒนาเพื่อการแข่งขันในทุกๆ ด้าน

โครงการในอนาคต

นอกจากตลาดภาคอุตสาหกรรมแล้ว บริษัทฯ ยังมีแผนขยายตลาดไปสู่ผู้ประกอบการภาคการเกษตร ซึ่งถือเป็นตลาดที่ใหญ่และกำลังเติบโต อาคารระบบ PEB สามารถตอบโจทย์สำหรับผู้ประกอบการ ไม่ว่าจะเป็นโรงงาน อาคารเก็บสินค้าทุกชนิด อาคารจอดรถ อาคารห้างสรรพสินค้า ตลอดจนการเพิ่มยอดขายในส่วนของการส่งออกสินค้าไปยังต่างประเทศ รวมถึงการพัฒนาผลิตภัณฑ์ใหม่ๆ เพื่อตอบสนองความต้องการของลูกค้าในแต่ละกลุ่มให้มากยิ่งขึ้น

หน่วยงานสนับสนุน



กลุ่มการเงิน

หน้าที่และความรับผิดชอบของหน่วยงาน

กลุ่มฯ ดูแลรับผิดชอบงานด้านการเงิน บัญชี กฎหมาย รวมทั้งสินเชื่องานโครงการ สินเชื่อเงินทุนหมุนเวียนทั่วไป และการลงทุนอื่นๆ ที่เกี่ยวข้อง โดยแบ่งการบริหารงานออกเป็น 5 ฝ่าย ได้แก่ ฝ่ายบริหารการเงินและงบการเงินรวม ฝ่ายบัญชีบริหาร ฝ่ายวางแผนกลยุทธ์ และนักลงทุนสัมพันธ์ ฝ่ายการเงินและสินเชื่อ และฝ่ายกฎหมายและหลักทรัพย์

การดำเนินงานในปีที่ผ่านมาและแผนงานในปี 2557

ในปี 2556 กลุ่มฯ ยังคงรักษานโยบายบริหารงานโดยเน้นการดูแลรักษาสภาพคล่องทางการเงิน จัดเตรียมสินเชื่องานโครงการ แยกต่างหากจากสินเชื่อเงินทุนหมุนเวียนทั่วไป ตลอดจนเลือกใช้เครื่องมือทางการเงินที่เหมาะสมมาบริหารงานเพื่อให้ทันสมัยและเกิดประสิทธิภาพสูงสุดโดยมีต้นทุนทางการเงินที่สามารถแข่งขันได้ พร้อมกับดำเนินการเร่งรัดเก็บเงินจากลูกหนี้ให้เป็นไปตามระยะเวลาที่กำหนด และพิจารณาให้วงเงินสินเชื่ออย่างเคร่งครัดเพื่อป้องกันการเกิดหนี้สงสัยจะสูญ นอกจากนี้ กลุ่มฯ ได้ดำเนินการปรับระบบการทำงานให้สอดคล้องกับระบบบัญชีที่ต้องรองรับมาตรฐานการบัญชีและกฎระเบียบใหม่ๆ รวมทั้งจัดอบรมให้ความรู้กับผู้เกี่ยวข้องเพื่อเตรียมการเข้าสู่ประชาคมเศรษฐกิจอาเซียน กลุ่มฯ ได้ให้ความสำคัญกับการให้ข้อมูลกับนักลงทุนและนักวิเคราะห์มากขึ้น เพื่อให้ให้นักลงทุน นักวิเคราะห์และผู้ที่เกี่ยวข้อง (Stakeholder) เข้าใจถึงภาพรวมของธุรกิจทั้งกลุ่มบริษัท และแผนการดำเนินงานในอนาคต ซึ่งในปี 2556 กลุ่มฯ ได้จัดกิจกรรมให้ทั้งนักวิเคราะห์ ผู้ลงทุน และสื่อมวลชน ได้พบและซักถามข้อมูลกับผู้บริหารระดับสูงสำหรับแผนธุรกิจของแต่ละกลุ่ม รวมทั้งกลุ่มฯ ได้เข้าร่วมโครงการบริษัทจดทะเบียน ผู้ลงทุนของตลาดหลักทรัพย์แห่งประเทศไทยเพื่อให้ข้อมูลผลการดำเนินงานและแผนธุรกิจต่อนักลงทุน นักวิเคราะห์และผู้ที่เกี่ยวข้องอย่างต่อเนื่อง นอกจากนี้กลุ่มฯ ได้มีการนำเสนอข้อมูลต่อนักวิเคราะห์ที่ขอเข้าพบเพื่อให้ นักวิเคราะห์สามารถวิเคราะห์และนำเสนอข้อมูลต่อผู้ถือหุ้นและนักลงทุนต่อไป โดยในปี 2556 กลุ่มฯ มีฐานนักวิเคราะห์ที่ทำการวิเคราะห์ข้อมูลบริษัทเพิ่มขึ้นอย่างต่อเนื่อง

ในปี 2557 กลุ่มฯ มุ่งเน้นในเรื่องการเพิ่มทักษะสำคัญให้ทั่วถึงบุคลากรในทุกระดับเพื่อความสำเร็จอย่างยั่งยืนขององค์กร โดยพัฒนา ขบวนการทำงานและระบบเทคโนโลยีให้มีประสิทธิภาพมากยิ่งขึ้น เพื่อสอดคล้องกับโลกสมัยใหม่ ซึ่งอยู่ในยุคฐานความรู้ (Knowledge Base) และการสื่อสารไร้พรมแดน โดยเน้นเรื่องของนวัตกรรม รวมทั้งพัฒนาบุคลากรให้มีศักยภาพพร้อมรับการเปลี่ยนแปลง และความพร้อมสู่การเป็นมืออาชีพ ขับเคลื่อนไปเป็นทีมพร้อมกับหน่วยงานอื่นๆ ขององค์กรด้วยเป้าหมายเดียวกัน และมีความผูกพันต่อองค์กร อีกทั้งยังคงต้องเน้นการบริหารต้นทุนทางการเงินให้มีประสิทธิภาพ ขยายวงเงินสินเชื่อการดำเนินงานเพิ่มขึ้นเพื่อรองรับการลงทุนและธุรกิจใหม่ที่จะเกิดขึ้นในอนาคต

จากภาวะความเสี่ยงเศรษฐกิจโลกที่ยังคงมีความผันผวน ทำให้กลุ่มฯ ตระหนักถึงผลกระทบที่อาจมีต่อผลการดำเนินงาน จึงมีแผนผลักดันให้มีการวางแผนงานที่ละเอียดรอบคอบขึ้น โดยเฉพาะด้านการลงทุนที่ต้องคำนึงถึงความเสี่ยงเป็นสำคัญควบคู่กันไปกับการรักษาความสมดุลระหว่างผลตอบแทนและระยะเวลาคืนทุน ส่วนด้านนักลงทุนสัมพันธ์จะมุ่งเน้นสร้างความเข้าใจถึงภาพรวมของธุรกิจและแผนการดำเนินงานในอนาคต รวมทั้งการนำมุมมองจากภายนอกทั้งจากนักลงทุนและนักวิเคราะห์ที่เสนอต่อผู้บริหารเพื่อให้มีการพัฒนาสู่ความเป็นสากลมากยิ่งขึ้น

ฝ่ายตรวจสอบภายใน

หน้าที่และความรับผิดชอบของหน่วยงาน

ฝ่ายตรวจสอบภายในเป็นหน่วยงานอิสระ มีหน้าที่ในการตรวจสอบและประเมินความเสี่ยงพหุของระบบการควบคุมภายในของบริษัทฯ และบริษัทในเครือ และประเมินการบริหารความเสี่ยง จัดทำรายงานสรุปผลการตรวจสอบและสอบทานพร้อมข้อเสนอแนะ ตลอดจนติดตามผลการตรวจสอบและการสอบทาน การปรับปรุงตามข้อเสนอแนะ นอกจากนี้ ยังทำการสอบทานรายการที่เกี่ยวข้องกัน การวิเคราะห์ รวมถึง

หน้าที่ในการควบคุมและตรวจสอบอื่นๆ ตามที่ได้รับมอบหมาย ตลอดจนการให้คำปรึกษาแก่ฝ่ายต่างๆ เพื่อให้มั่นใจได้ว่าบริษัท และบริษัท ในเครือมีระบบข้อมูลและรายงานทางการเงินที่มีความถูกต้อง เชื่อถือได้ และเป็นไปตามมาตรฐาน บริษัทฯ ได้มีการปฏิบัติตามกฎระเบียบนโยบาย การทำงานและกฎหมายที่เกี่ยวข้อง ทรัพย์สินของบริษัทมีอยู่จริง และได้มีการควบคุมและจัดเก็บรักษาอย่างเหมาะสม เพื่อให้การดำเนินงาน ของบริษัท และบริษัทในเครือเป็นไปอย่างถูกต้อง วัตถุประสงค์ มีประสิทธิภาพและประสิทธิผลตรงตามเป้าหมายที่วางไว้

ผลการดำเนินงานในปีที่ผ่านมาและแผนงานในอนาคต

ฝ่ายฯ ได้จัดทำแผนการตรวจสอบประจำปีให้คณะกรรมการตรวจสอบพิจารณาสอบทานและอนุมัติแผนดังกล่าว โดยฝ่ายฯ ได้ร่วมสอบทานข้อมูลทางการเงินที่เสนอแก่ผู้บริหาร และทำการตรวจสอบและสอบทานระบบการควบคุมภายในของบริษัทฯ และบริษัทในเครือ ให้คำปรึกษาทั้งทางด้านบัญชีและด้านระบบการควบคุมภายในแก่ฝ่ายต่างๆ ของบริษัทฯ และบริษัทในเครือ และรายงานผลการตรวจสอบ พร้อมให้ ข้อเสนอแนะ ฝ่ายฯ ยังทำหน้าที่เป็นผู้ช่วยเหลือและสนับสนุนการพัฒนาระบบงานของฝ่ายต่างๆ ภายในบริษัทฯ และบริษัทในเครือ เพื่อให้บริษัทฯ และบริษัทในเครือมีระบบการควบคุมภายในที่ดีมีประสิทธิภาพและเพื่อเป็นการสนับสนุนให้ทุกหน่วยงานดำเนินงานให้บรรลุตามเป้าหมายของบริษัทฯ นอกจากนี้ ฝ่ายตรวจสอบภายในยังได้สอบทานรายการที่เกี่ยวข้องกัน เพื่อให้เกิดความมั่นใจว่าบริษัทฯ ได้มีการดำเนินการที่เป็นไปตาม หลักเกณฑ์ของ ก.ล.ต. และ ตลท. อีกด้วย

ฝ่ายตรวจสอบภายในยังให้ความสำคัญต่อข้อเสนอแนะและข้อคิดเห็นจากผู้สอบบัญชีภายนอก เพื่อนำไปพัฒนาระบบงานของบริษัทฯ ให้มีระบบการควบคุมภายในที่ดีและมีประสิทธิภาพมากยิ่งขึ้นอย่างต่อเนื่อง ซึ่งสอดคล้องกับแนวทางการบริหารของบริษัทฯ ในด้านการกำกับ ดูแลกิจการที่ดีตามหลักธรรมาภิบาล

ฝ่ายบริหารกลุ่มสื่อสารองค์กร

หน้าที่และความรับผิดชอบของหน่วยงาน

ฝ่ายฯ มีหน้าที่ดูแลและสนับสนุนงานทางด้านประชาสัมพันธ์ โฆษณา กิจกรรมส่งเสริมการตลาดรวมทั้งดูแลงานด้านข้อมูลธุรกิจ สื่อสิ่งพิมพ์ สื่อออนไลน์ และงานด้านศิลปกรรม ต่างๆ

ผลการดำเนินงานในปีที่ผ่านมาและโครงการในอนาคต

ปี 2556 ฝ่ายฯ ได้ดำเนินงานด้านการประชาสัมพันธ์ โฆษณา และกิจกรรมส่งเสริมการตลาด เพื่อสนับสนุนกลุ่มธุรกิจต่างๆ ของบริษัทฯ อย่างต่อเนื่อง เช่น การเปิดตลาดผลิตภัณฑ์ใหม่ หรือโครงการของกลุ่มธุรกิจการค้า กลุ่มธุรกิจสารสนเทศและโทรคมนาคม กลุ่มธุรกิจเทคโนโลยี กลุ่มธุรกิจบริการ กลุ่มธุรกิจงานโครงการ และบริษัทย่อย รวมทั้งงานด้านข้อมูลธุรกิจและข่าว ทั้งบนสื่อสิ่งพิมพ์ และสื่อออนไลน์ เช่น Loxley Web Site, LoxFeed, Loxley Facebook, โปสเตอร์, ปฏิทิน ตลอดจนร่วมประสานงานให้การสนับสนุน กิจกรรมทั้งภายใน และภายนอก ได้แก่ ชมรมพนักงาน ชมรมกอล์ฟ งานเลี้ยงรับรอง ถ่ายภาพ งานประชุม งานกราฟฟิคดีไซน์ งานกิจกรรมสังคม และงานแสดงสินค้า ฯลฯ

สำหรับปี 2557 ฝ่ายฯ ยังคงให้บริการสนับสนุนงานของกลุ่มธุรกิจของบริษัทฯ และบริษัทย่อย อย่างต่อเนื่อง โดยจะมุ่งเน้นงานทาง ด้านประชาสัมพันธ์ โฆษณา งานส่งเสริมกิจกรรมการตลาด กิจกรรมภายใน และงานติดต่อกับสื่อมวลชน เหมือนเช่นที่ผ่านมา

กลุ่มทรัพยากรบุคคลและบริหาร

กลุ่มทรัพยากรบุคคลและบริหาร ประกอบด้วย ฝ่ายทรัพยากรบุคคล ฝ่ายบริหารและธุรการ และ ฝ่ายกิจกรรมองค์กรเพื่อสังคม

ฝ่ายทรัพยากรบุคคล

หน้าที่และความรับผิดชอบของหน่วยงาน

ฝ่ายฯ มีหน้าที่รับผิดชอบในการประสานงานและให้คำปรึกษาในเรื่องการบริหารค่าจ้างและสวัสดิการ การสรรหาบุคลากร การกำหนด กลยุทธ์ด้านทรัพยากรบุคคล โดยเฉพาะอย่างยิ่งในเรื่องการวางแผนและพัฒนาบุคลากร ให้บรรลุตามภารกิจและวิสัยทัศน์ของบริษัทฯ โดยเน้นการปรับตัวให้สอดคล้องกับภาวะแวดล้อมและการแข่งขันทางธุรกิจ เน้นการบริหารงานเชิงรุก และนำเทคโนโลยีสารสนเทศเข้ามา ช่วยในการทำงาน

ผลการดำเนินงานในปีที่ผ่านมาและโครงการในอนาคต

ในระหว่างปี 2556 บริษัทฯ ให้ความสำคัญในการเสริมสร้างทักษะ ความรู้ และ ความสามารถของพนักงานทั้งในเรื่องงานปัจจุบัน และเตรียมความพร้อมสำหรับการเจริญเติบโตของบุคลากรในอนาคต โดยเฉพาะอย่างยิ่งผู้บริหารในระดับต้นและระดับกลาง โดยสานต่อ หลักสูตร Team Quality Management (TQM) และ Advanced – TQM ร่วมกับสถาบันพัฒนาบุคลากรชั้นนำจากภายนอกอย่างต่อเนื่อง รวมถึงการพัฒนาหลักสูตร Young Executives Synergy (YES) เพื่อเสริมสร้างทักษะ ความรู้ ความสามารถให้กลุ่มผู้บริหารรุ่นใหม่ของบริษัทฯ ฝ่ายฯ ให้ความสำคัญเรื่อง Staff Efficiency & Productivity ในภาพรวมของบริษัทฯ และแต่ละกลุ่มธุรกิจ ฝ่ายฯ ยังคงเน้นการจัดกิจกรรมเพื่อ ส่งเสริมการสื่อสารภายในและกิจกรรมพนักงานสัมพันธ์ในรูปแบบต่างๆ เพื่อให้พนักงานได้มีส่วนร่วมมากขึ้น และมีความสัมพันธ์อันดีในหมู่ พนักงาน อาทิเช่น HR พาธัญจร, HR พาชิม, และ Good Health Wealthy นอกจากนี้ ฝ่ายฯ ยังได้รองรับการขยายตัวทางธุรกิจของบริษัทฯ โดยการ สรรหาผู้บริหารและพนักงานที่มีคุณสมบัติเหมาะสม อาทิเช่น การลงทุนในธุรกิจอาหารและบริการ รวมถึงการขยายธุรกิจไปยังตลาดต่างประเทศ

ในปี 2557 ฝ่ายฯ ได้กำหนดเป้าหมายในการเสริมสร้างขีดความสามารถขององค์กร โดยการพัฒนาทักษะ ความรู้ ความสามารถ ของพนักงานเพื่อให้เกิดความได้เปรียบในการแข่งขันทางธุรกิจผ่านบุคลากรที่มีความสามารถ รวมถึงการเสริมสร้างความสุข ความภูมิใจ และการเติบโตไปพร้อมกับองค์กรของพนักงาน และยังคงเดินหน้านโยบาย Loxley Group Move ต่อไปให้เข้มแข็งยิ่งขึ้น

การดำเนินกิจกรรมด้านความรับผิดชอบต่อสังคม และสิ่งแวดล้อม

1. การดำเนินธุรกิจอย่างยั่งยืนของ Loxley

ฝ่ายกิจกรรมองค์กรเพื่อสังคม (Corporate Social Responsibility: CSR) บริษัท ลีอกซ์เลย์ จำกัด (มหาชน) ก่อตั้งขึ้นเมื่อเดือนมิถุนายน พ.ศ.2553 ภายใต้ปณิธานของคณะกรรมการที่มุ่งมั่นดำเนินธุรกิจอย่างมีความรับผิดชอบต่อสังคมและนำผลกำไรคืนกลับสู่สังคมและชุมชน โดยเชื่อว่าธุรกิจที่จะมีผลกำไรเกิดจากความสำเร็จในระยะยาว ซึ่งเกิดขึ้นได้จากการประกอบธุรกิจอย่างยั่งยืน เริ่มจากการดูแลพนักงานผ่านการสร้างวัฒนธรรมองค์กรที่ดี ก่อนนำความตั้งใจที่ดีไปสู่ชุมชนรอบข้าง และสังคมโดยรวม บริษัทได้ก้าวสู่การประกอบธุรกิจอย่างยั่งยืน ซึ่งเป็นปัจจัยสำคัญของความสำเร็จในอนาคต และเป็นส่วนหนึ่งในความสำเร็จของเศรษฐกิจโดยรวม

2. การทำรายงานโดยใช้รูปแบบของ GRI

การเสนอข้อมูลในรายงานประจำปี เป็นส่วนหนึ่งของการประกอบธุรกิจด้วยความโปร่งใสและความยั่งยืน เพื่อให้ผู้มีส่วนได้ส่วนเสียได้รับรู้ถึงกิจกรรมต่างๆ ในรอบปีทั้งที่เป็นเรื่องของการเงิน และการดำเนินธุรกิจเพื่อสังคม และสิ่งแวดล้อมที่ส่งผลต่อผลการดำเนินการ ในปีนี้บริษัทเพิ่มเนื้อหาส่วนของการพัฒนาอย่างยั่งยืนในรายงานประจำปี ก่อนที่จะดำเนินการจัดทำรายงานการพัฒนาอย่างยั่งยืนที่บริษัทมีความตั้งใจที่จะจัดทำเป็นรายงานความยั่งยืน แยกจากรายงานประจำปีในปีต่อไป โดยจะใช้แนวทางการรายงานของ Global Reporting Initiative หนึ่งในรูปแบบรายงานที่เป็นที่ยอมรับโดยคณะกรรมการกำกับหลักทรัพย์และตลาดหลักทรัพย์ รวมไปถึงประเทศอื่นๆ อย่างเป็นทางการ

Global Reporting Initiative คืออะไร เป็นองค์กรอิสระ ก่อตั้งขึ้นโดยเครือข่าย Ceres (ออกเสียงว่า “series”) และสำนักงานโครงการสิ่งแวดล้อมแห่งสหประชาชาติ (UNEP) กรอบการรายงานของ GRI ได้คำนึงถึงวิธีการวางแผนและนำไปผนวกให้เกิดการเข้าถึง และที่วัดคุณค่าของกระบวนการจัดทำรายงานที่ถูกกำหนดให้เป็นกระบวนการ (Process) มากกว่าการกำหนดให้เป็นเพียงโครงการ (Project) ที่มุ่งหวังเพียงแค่เอกสารรายงานขั้นสุดท้ายเท่านั้น

3. เรื่องราวของความยั่งยืน

3.1 ด้านบุคลากร

3.1.1 ความเท่าเทียมของสวัสดิการ

บริษัท ให้ความสำคัญต่อสวัสดิการของพนักงานทุกระดับ ทั้งพนักงานประจำ และพนักงานชั่วคราว อย่างเท่าเทียม ได้แก่

- ตรวจร่างกายประจำปี
- ฉีดวัคซีนป้องกันไข้หวัดประจำปี
- บริการห้องพยาบาล ที่มีแพทย์และพยาบาลประจำทุกวันทำงาน

3.1.2 กิจกรรมของชมรมพนักงานที่บริษัทสนับสนุน

เพื่อส่งเสริมความเข้าใจอันดีระหว่างบุคลากรในทุกระดับ และสร้างความรู้สึที่ดีต่อสถานที่ทำงาน อันเปรียบเสมือนบ้านที่สองของพนักงาน บริษัทได้สนับสนุนกิจกรรมที่ได้รับการเสนอหรือร้องขอจากชมรมพนักงาน ในฐานะที่เป็นตัวแทนของกลุ่มพนักงาน โดยเป็นกิจกรรมที่สร้างเสริมความสัมพันธ์ระหว่างผู้บริหารและพนักงาน ระหว่างพนักงานด้วยกัน และครอบครัวของพนักงาน โดยกิจกรรมที่ริเริ่มจากชมรมพนักงานและได้รับการสนับสนุนจากบริษัท อาทิ

- กีฬา “Loxley Group Sport Day”
- งานรดน้ำดำหัว วันสงกรานต์
- งานวันแม่ / วันพ่อ แห่งชาติ
- งานบุญออกพรรษา
- งาน “พาเที่ยว พาชิม พร้อมครอบครัว”



กิจกรรมแห่เทียนเข้าพรรษา



กีฬา “Loxley Group Sport Day”

3.1.3 จำนวนชั่วโมงการฝึกอบรมพนักงานโดยเฉลี่ยต่อคนในปีที่ผ่านมา

บริษัทตระหนักดีถึงความสำคัญของคนในฐานะบุคลากรขององค์กร ที่เป็นส่วนสำคัญที่สุดในการขับเคลื่อนบริษัทให้มีการเติบโตอย่างยั่งยืน บริษัทจึงลงทุนเพื่อสร้างบุคลากร ทั้งการอบรมและศึกษาเพิ่มเติม ตามทักษะและความรู้ที่เหมาะสมในธุรกิจของหน่วยงานและการทำงานตามตำแหน่งต่างๆ ตั้งแต่ในระดับปฏิบัติการจนถึงการเตรียมพร้อมเพื่อก้าวไปสู่ระดับบริหารในอนาคต ซึ่งสามารถสรุปสถิติการฝึกอบรมแบ่งตามเพศของพนักงานตามตารางต่อไปนี้

จำนวนชั่วโมงการอบรมเฉลี่ยในปี 2556 ต่อคน ต่อปี	
เพศ	จำนวนชั่วโมงการอบรมเฉลี่ย
ชาย	15
หญิง	15

3.1.4 การพัฒนาบุคลากรของบริษัท

ตัวอย่างหนึ่งของบริษัทในเครือของล็อกซ์เลย์ที่มีนโยบายและการปฏิบัติอย่างชัดเจนในการสร้างบุคลากรคือ บริษัท เอเชีย ซีเคียวริตี้ เมเนจเม้นท์ จำกัด (Asia Security Management Company Limited : ASM) ที่ได้ให้บริการการรักษาความปลอดภัยในระดับคุณภาพ ASM ได้นำเอานโยบายด้านการพัฒนาบุคลากรอย่างยั่งยืนไปปฏิบัติ โดยได้ร่วมมือกับวิทยาลัยสารพัดช่างสมุทรปราการ เพื่อพัฒนาหลักสูตรการจัดการความปลอดภัย ระดับปวช. สำหรับพนักงานของ ASM เพื่อสร้างบุคลากรที่พร้อมด้วยทักษะและความรู้สำหรับวิชาชีพการรักษาความปลอดภัย

นอกจากความร่วมมือในระดับปวช.แล้ว ASM ยังมีแนวคิดในการพัฒนาการศึกษาให้แก่พนักงานในทุกๆระดับ เพื่อให้เติบโตในวิชาชีพต่อไปในอนาคต อาทิ การจัดการเรียนการสอน กศน. โดยร่วมมือกับศูนย์การศึกษานอกกระบวนเขตลาดกระบัง การอบรมภาษาอังกฤษให้แก่พนักงานนอกเวลาทำงาน เพื่อเพิ่มทักษะทางด้านภาษา สำหรับบริการให้บริการรักษาความปลอดภัยในบริเวณที่มีชาวต่างชาติ เช่น ท่าอากาศยานสุวรรณภูมิ ความรู้ความสามารถที่เพิ่มขึ้นมานั้นไม่เพียงแต่จะช่วยให้ ASM มีบุคลากรที่มีคุณภาพ พร้อมให้บริการลูกค้า แต่สร้างความมั่นคงในชีวิตและโอกาสก้าวหน้าในวิชาชีพไปสู่ระดับหัวหน้างานต่อไป



การจัดการความปลอดภัย ระดับปวช. ออกแบบการเรียนการสอนแก่พนักงานเน้นเรียนทฤษฎีประยุกต์ใช้กับงานประจำที่ปฏิบัติจริง สร้างมืออาชีพป้อนตลาดงานด้านความปลอดภัย

เมื่อวันที่ 21 ตุลาคม 2556 นายกาญจน์ทองใหญ่ ประธานเจ้าหน้าที่บริหารและกรรมการผู้จัดการ บริษัท เอเชีย ซีเคียวริตี้ เมเนจเม้นท์ จำกัด และ นายเจนวิทย์ ครอบตน ผู้อำนวยการวิทยาลัยสารพัดช่างสมุทรปราการ ได้ลงนามบันทึกข้อตกลงความร่วมมือจัดการอาชีวศึกษาระบบทวิภาคี ระหว่าง บริษัท เอเชีย ซีเคียวริตี้ เมเนจเม้นท์ จำกัด ผู้ให้บริการงานรักษาความปลอดภัยในกลุ่มล็อกซ์เลย์กับ วิทยาลัยสารพัดช่างสมุทรปราการ เพื่อพัฒนาหลักสูตร

3.2 ด้านสิ่งแวดล้อม

3.2.1 กิจกรรมส่งเสริมการประหยัดไฟอย่างมีส่วนร่วม

เป็นเวลาหลายปีติดต่อกันที่บริษัทได้ทำการรณรงค์การประหยัดพลังงานด้วยกิจกรรมการประกวดการประหยัดไฟด้วยมุ่งหวังที่จะลดต้นทุนค่าไฟฟ้า ซึ่งเป็นรายจ่ายที่สำคัญอย่างหนึ่งและยังส่งผลถึงการลดการทำลายสิ่งแวดล้อมจากการใช้พลังงาน โครงการประกวดการประหยัดพลังงานในรูปแบบของการมีส่วนร่วมนั้น ยังส่งเสริมความร่วมมือของทุกคนในบริษัทและสร้างจิตสำนึกของการประหยัดพลังงานไปในตัวด้วย ซึ่งที่ผ่านมามีผลของกิจกรรมในภาพรวมช่วยให้พนักงานเกิดความตระหนักในเรื่องของการใช้พลังงาน อาทิ การดับจอมอนิเตอร์และการดับไฟในส่วนสำนักงานในช่วงพักกลางวัน

3.2.2 ธุรกิจพลังงานทดแทน

เพื่อความเติบโตขององค์กรด้วยความยั่งยืน บริษัทจึงได้ลงทุนในธุรกิจพลังงาน ด้วยเล็งเห็นว่าสังคมเมืองที่เติบโตและเทคโนโลยีต่างๆ ที่เข้ามาในชีวิตประจำวัน ส่งผลต่อความต้องการของการใช้พลังงานอย่างต่อเนื่อง แต่ในขณะเดียวกันผู้บริหารก็ได้ตระหนักถึงการรักษาสภาพแวดล้อมและการใช้ทรัพยากรที่มีแต่จะหมดไป การลงทุนในพลังงานจึงไม่ใช่แค่การหารายได้ให้แก่บริษัท แต่เป็นการสร้างความยั่งยืนทางธุรกิจที่มีความรับผิดชอบต่อสังคมน้อยที่สุด

แม้ว่าบริษัทไม่มีประสบการณ์ในการประกอบกิจการทางด้านการผลิตไฟฟ้ามาก่อน แต่ด้วยความตั้งใจจริง และการวางแผนทางธุรกิจ ทำให้บริษัทได้ลงทุนในบริษัท แอล โซลาร์ 1 จำกัด ซึ่งได้ก่อสร้างและดำเนินงานโรงผลิตไฟฟ้าพลังงานแสงอาทิตย์จากโซลาร์เซลล์ ตั้งอยู่ที่อำเภอภินทรบุรี จังหวัดปราชญ์บุรี

แม้ว่างานส่วนใหญ่จะเป็นงานผลิตไฟฟ้าป้อนสายส่ง แต่บริษัทให้ความสำคัญกับท้องถิ่นรอบข้าง การก่อสร้างจ้างงานคนท้องถิ่น นำชมโครงการอย่างต่อเนื่อง การจ้างงานบุคลากรในท้องถิ่นเพื่อทำงานในส่วนที่ไม่เกี่ยวข้องกับวิศวกรรม การตั้งศูนย์เรียนรู้เรื่องพลังงานและเปิดให้เยี่ยมชมเพื่อเป็นศูนย์การเรียนรู้ให้แก่คนในท้องถิ่นและนักท่องเที่ยวทั่วไป รวมถึงทำ Retention Pond กันน้ำท่วมจากน้ำฝนที่ไม่มีทางระบาย



โรงผลิตไฟฟ้าพลังงานแสงอาทิตย์จากโซลาร์เซลล์

นอกจากฟาร์มพลังงานแสงอาทิตย์ บริษัท แอล โซลาร์ 1 จำกัด ที่ได้เปิดดำเนินการไปแล้วนั้น จากการคาดการณ์ว่าพลังงานทดแทนจะเป็นหนึ่งในเครื่องจักรในการสร้างการเติบโตให้แก่ทั้งกลุ่มของบริษัทอย่างยั่งยืน บริษัทได้ขยายธุรกิจทางด้านพลังงานทดแทน โดยได้จัดตั้งฝ่ายธุรกิจพลังงานทดแทน ทำหน้าที่ในการศึกษาโครงการพลังงานในรูปแบบต่างๆ เพื่อการขยายธุรกิจในด้านนี้ โดยการศึกษาเทคโนโลยีที่สะอาดและยั่งยืนสำหรับการผลิตไฟฟ้าที่กำลังดำเนินการจัดตั้ง ได้แก่ โรงไฟฟ้าชีวมวล ณ จังหวัดนครศรีธรรมราช รวมถึงการศึกษาความเป็นไปได้ต่อโครงการอื่นๆ ในอนาคต ทั้งนี้เพื่อการเติบโตอย่างยั่งยืนของบริษัทและการรักษาสิ่งแวดล้อมควบคู่กันไป

3.3 ด้านสังคม

ในปี พ.ศ. 2556 กิจกรรมหลักมุ่งเน้นกลุ่มเป้าหมายสองส่วน ส่วนแรกคือ องค์กรภาคีและชุมชนเพื่อนบ้านย่านคลองเตยที่มีความสัมพันธ์ต่อกันมาเป็นเวลานาน โดยวางแผนร่วมกับ ชุมชนตลาดปีนัง คลองเตย มูลนิธิศึกษาเอเชีย และมูลนิธิดวงประทีป ยึดหลักในเรื่อง “ความชัดเจนและการเชื่อมโยง” โดยการออกแบบกิจกรรมของแต่ละพื้นที่ เน้นประเด็นสำคัญ ได้แก่ สิ่งแวดล้อม การศึกษา และสังคม เพื่อสนับสนุนการพัฒนาศักยภาพให้สอดคล้องกับความต้องการของชุมชน และทำการเชื่อมโยงสมาชิกทั้งสามชุมชน ให้ได้พบปะ แลกเปลี่ยน เรียนรู้ ถอดบทเรียน ทำกิจกรรมร่วมกันตลอดทั้งปี ผ่านกิจกรรมต่างๆ ประกอบด้วย





นิทานคาราวาน

ส่วนที่สอง คือ การฝึกทักษะกีฬาครอสเพื่อเด็กและเยาวชน และนักกีฬาสมัครเล่น บริษัท ได้ดำเนินกิจกรรมโดยให้ความสำคัญกับ “กระบวนการมีส่วนร่วม” ซึ่งเป็นหลักการสำคัญในการสร้างความยั่งยืน โดยดำเนินการผ่านโครงการต่างๆ ประกอบด้วย

- โครงการ Thai Community Lacrosse (TCL) โดยอาสาสมัครฝึกสอนกีฬาครอส ภายใต้ชื่อ “ชมรมกีฬาครอสเพื่อสังคม” ฝึกสอนกีฬาครอส สัปดาห์ละ 2 วัน ให้แก่เด็กนักเรียนระดับประถม 2 - 6 ของโรงเรียนวัดคลองเตย

- โครงการสนับสนุนนักกีฬาแบดมินตันคนพิการทีมชาติไทย มอบทุนสนับสนุนนักกีฬาแบดมินตันคนพิการทีมชาติไทย ผ่านสมาคมกีฬาคนพิการแห่งประเทศไทย ในพระบรมราชูปถัมภ์ เพื่อใช้ในการจัดซื้ออุปกรณ์สำหรับการแข่งขัน และเดินทางเข้าร่วมการแข่งขันทั้งในประเทศและต่างประเทศ และร่วมดำเนินการประชาสัมพันธ์การจัดการแข่งขันกีฬา ผ่านสื่อในรูปแบบต่างๆ เช่น หนังสือพิมพ์ โทรทัศน์ และเว็บไซต์

- โครงการ LOXLEY Sport Hero รับสมัครนักกีฬาแบดมินตันคนพิการ เข้าเป็นพนักงานขององค์กร เพื่อสนับสนุนให้มีรายได้เพียงพอสำหรับการฝึกซ้อม และเตรียมความพร้อมสำหรับการแข่งขันระดับประเทศและระดับสากล

- โครงการสนับสนุนนักกีฬาคนพิการทางสมองและปัญญา (Special Olympic Thailand) สนับสนุนงบประมาณในการจัดการแข่งขันทั้งในและต่างประเทศ ผ่านมูลนิธิช่วยคนปัญญาอ่อนแห่งประเทศไทย ในพระบรมราชูปถัมภ์ และร่วมดำเนินการประชาสัมพันธ์การจัดการแข่งขันกีฬา ผ่านสื่อในรูปแบบต่างๆ เช่น หนังสือพิมพ์ โทรทัศน์ และเว็บไซต์ พร้อมทั้งระดมพนักงาน ล็อกซเลย์จิตอาสา และอาสาสมัครจิตอาสาจากภายนอก เข้าร่วมกิจกรรมดูแลนักกีฬาผู้พิการทางสมองและปัญญา

- กิจกรรมการพัฒนาพื้นที่ศูนย์การเรียนรู้ชุมชนตลาดปิ้ง
- กิจกรรมส่งเสริมความถนัดเฉพาะทางให้กับกลุ่มเยาวชน BY ปิ้ง
- กิจกรรม “ชุมชนรักการอ่าน” ร่วมกับมูลนิธิศึกษาเอเชีย
- กิจกรรม “สื่อนิทานสร้างสรรค์สังคม” ร่วมกับมูลนิธิดวงประทีป



อาสาสมัครฝึกสอนกีฬาครอส



แบดมินตันคนพิการทีมชาติไทย



Special Olympic Thailand



กิจกรรมบริจาคโลหิต

นอกจากนี้บริษัทยังได้จัดกิจกรรมการบริจาคโลหิตร่วมกับพนักงาน เพื่อเป็นสาธารณะประโยชน์ให้แก่สภากาชาดไทย จำนวน 4 ครั้งต่อปี ซึ่งเป็นกิจกรรมที่จัดร่วมกับบริษัท โฟสต์ พับลิชซิง จำกัด บริษัท เซลล์แห่งประเทศไทย จำกัด บริษัท คอลเกต-ปาล์มโอลีฟ (ประเทศไทย) จำกัด ซึ่งตั้งอยู่ในบริเวณใกล้เคียง เพื่อให้ได้ยอดการบริจาคโลหิตในปริมาณที่มากขึ้นและเป็นการแบ่งปันโอกาสในการทำการกุศลร่วมกัน

ปัจจัยความเสี่ยง

ปัจจัยความเสี่ยงในส่วนธุรกิจ

● การพึ่งพาลูกค้ารายใหญ่

รายได้หลักของบางหน่วยงานในสายธุรกิจเทคโนโลยีของบริษัทฯ เป็นรายได้จากการให้บริการลูกค้ารายใหญ่เพียง 2-3 ราย โดยเฉพาะลูกค้าในภาครัฐและรัฐวิสาหกิจ หากหน่วยงานดังกล่าวมีการชะลอการใช้จ่ายงบประมาณ ก็จะส่งผลกระทบต่อผลการดำเนินงานและฐานะทางการเงินของบริษัทฯ บริษัทฯ จึงหาทางลดความเสี่ยงโดยการขยายฐานลูกค้าไปยังภาคเอกชนที่มีความต้องการใช้สินค้าและบริการที่ใกล้เคียง บริษัทฯ จะพัฒนา ปรับปรุง ระบบที่ให้บริการให้เป็นประโยชน์และเหมาะสมแก่ความต้องการของลูกค้าที่มีแนวโน้มสามารถนำเทคโนโลยีที่บริษัทฯ เสนอไปใช้งานในองค์กรได้นอกจากนี้ สภาพการแข่งขันในธุรกิจมีการแข่งขันที่สูงมากทั้งด้านราคา เทคโนโลยี และบริการ ทั้งจากคู่แข่งภายในประเทศและคู่แข่งจากต่างประเทศ บริษัทฯ จึงมีโอกาสที่จะสูญเสียรายได้บางส่วนจากลูกค้าเหล่านี้ อย่างไรก็ตาม บริษัทฯ ได้พยายามลดโอกาสในการเกิดกรณีดังกล่าว โดยเน้นการพัฒนาคุณภาพการบริการให้สอดคล้องกับสภาวะตลาดและความต้องการของลูกค้าให้ได้มากที่สุด รวมทั้งการรักษาความสัมพันธ์กับพันธมิตรทางธุรกิจให้แน่นแฟ้นอย่างต่อเนื่อง

● การบริหารจัดการและความเสี่ยงจากความล่าช้าของโครงการ

งานโครงการในสายธุรกิจเทคโนโลยีส่วนใหญ่ มีการกำหนดเวลาการดำเนินงานให้แล้วเสร็จที่แน่นอน และต้องมีการรับประกันผลงานตามที่กำหนดในสัญญา หากไม่สามารถดำเนินการให้แล้วเสร็จตามกำหนดในสัญญาของแต่ละโครงการ หรือในกรณีที่มีความบกพร่องเกี่ยวกับการดำเนินงานที่อาจส่งผลกระทบต่อบุคคลภายนอกหรือทรัพย์สินข้างเคียงให้ได้รับความเสียหาย หรือมีการรับประกันผลงาน บริษัทฯ อาจต้องชดเชยค่าปรับตามที่กำหนดไว้ในสัญญา ทั้งนี้ บริษัทฯ ได้ตระหนักถึงความสำคัญในการบริหารจัดการเพื่อลดความเสี่ยงดังกล่าว โดยมีการกำหนดแนวทางการปฏิบัติงานเพื่อป้องกันความบกพร่องที่อาจเกิดขึ้นได้ เช่น การจัดทำให้มีการทำประกันภัยสำหรับแต่ละโครงการ การจัดการในเรื่องของการกระจายความเสี่ยงไปยังเจ้าของสินค้าหรือผู้รับจ้าง รวมถึงการจัดให้มีการพัฒนาบุคลากรให้มีความรู้ความสามารถและความรับผิดชอบต่อองค์กร รวมถึงผู้มีส่วนได้เสียในทุกๆ ด้าน เพื่อเป็นการลดและป้องกันความเสียหายดังกล่าว

สาเหตุหลักของความล่าช้าของโครงการมักจะมีมาจากปัจจัยภายนอกที่อยู่นอกเหนือการควบคุมของบริษัทฯ เช่น ความล่าช้าจากการส่งมอบพื้นที่ทำงานจากเจ้าของโครงการ การส่งของจากคู่ค้า หรือการเปลี่ยนแปลงอุปกรณ์ที่ติดตั้งที่ชำรุด การป้องกันความเสี่ยงด้านการส่งมอบโครงการจำเป็นต้องมีวิธีการจัดการโครงการอย่างชัดเจน ดังเช่น การระบุระยะเวลาการทำงานต้องเริ่มนับจากวันรับมอบพื้นที่ มิใช่เริ่มจากวันที่ทำสัญญา กระบวนการทำงานต้องอาศัยการติดตามโครงการอย่างใกล้ชิดและการประสานงานที่ดีระหว่างบริษัทฯ ลูกค้า และผู้ผลิต ซึ่งทำให้สามารถระบุปัญหาและลดผลกระทบต่างๆ ที่อาจเกิดขึ้นได้ล่วงหน้า

● ความเสี่ยงด้านกฎหมายและนโยบายของรัฐบาลที่เกี่ยวข้องกับกิจการโทรคมนาคม

การดำเนินธุรกิจของบริษัทฯ มีความเกี่ยวข้องกับธุรกิจวิศวกรรมและธุรกิจโทรคมนาคม ซึ่งในปัจจุบันการประกอบกิจการโทรคมนาคมอยู่ภายใต้การกำกับดูแลขององค์กรอิสระที่ทำหน้าที่กำกับดูแลกิจการโทรคมนาคม คือ คณะกรรมการกิจการกระจายเสียง กิจการโทรทัศน์ และกิจการโทรคมนาคมแห่งชาติ (“กสทช.”) ซึ่งการออกนโยบายและกฎระเบียบต่างๆ โดย กสทช. อาจส่งผลกระทบต่ออย่างมีนัยสำคัญต่อกิจการโทรคมนาคม เช่น นโยบายด้านการแข่งขันเสรี นโยบายด้านค่าธรรมเนียมและค่าบริการ และนโยบายคุ้มครองผู้ใช้บริการ ทั้งนี้ การเปลี่ยนแปลงกฎระเบียบต่างๆ เหล่านี้อาจทำให้บริษัทฯ เผชิญกับความเสี่ยงหากการเปลี่ยนแปลงนั้นส่งผลกระทบต่อการประกอบธุรกิจของบริษัทฯ อย่างไรก็ตาม บริษัทฯ เป็นเพียงผู้ได้รับงานจากกิจการที่เกี่ยวข้องกับ กสทช. เท่านั้น ดังนั้นหาก กสทช. มีการเปลี่ยนแปลงนโยบายหรือกฎหมายใดๆ จึงอาจส่งผลกระทบต่อลูกค้าของบริษัทฯ และส่งผลกระทบต่อโครงการของบริษัทฯ ในทางอ้อมได้

ปัจจัยความเสี่ยงในส่วนบริหาร

● ความเสี่ยงจากการพึ่งพาผู้บริหารและบุคลากร

ผู้บริหารหลักของบริษัทฯ ในตำแหน่งสำคัญโดยเฉพาะสายธุรกิจเทคโนโลยี ที่ต้องมีความรู้ความเชี่ยวชาญเกี่ยวกับลักษณะธุรกิจที่เกี่ยวข้องกับเทคโนโลยีและกฎเกณฑ์ในการประกอบธุรกิจที่ซับซ้อน ทำให้บริษัทฯ ต้องอาศัยความรู้ ความสามารถ ความชำนาญ และประสบการณ์ของบุคลากรในสาขาต่างๆ ที่เกี่ยวข้องเป็นหลัก หากบริษัทฯ สูญเสียผู้บริหารและบุคลากรเหล่านี้ ก็อาจส่งผลกระทบต่อผลการดำเนินงานและฐานะทางการเงินในอนาคตของบริษัทฯ ได้

อย่างไรก็ตาม ผู้บริหารหลักส่วนใหญ่ร่วมงานกับบริษัทฯ มาเป็นเวลามากกว่า 20 ปี และบางท่านเป็นผู้ถือหุ้นของบริษัทฯ ซึ่งการที่ผู้บริหารมีส่วนร่วมในผลการดำเนินงานของบริษัทฯ โดยการเป็นผู้ถือหุ้นนั้นจะช่วยส่งเสริมให้ผู้บริหารมีความตั้งใจและพยายามที่จะผลักดันการเติบโต

ทางธุรกิจให้เป็นไปอย่างต่อเนื่อง นอกจากนี้ การจัดการบริหารอย่างมีระบบ ส่งผลให้การบริหารงานของบริษัท ไม่พึ่งพิงผู้บริหารระดับสูง บางรายมากจนเกินไป ซึ่งที่ผ่านมาบริษัทฯ ได้มุ่งพัฒนาการบริหารงานอย่างมืออาชีพ และพัฒนาผู้บริหารรุ่นใหม่ขึ้นมารองรับการขยายงานอย่างเป็นระบบ (SUCCESSION PLAN) อีกทั้งยังเปิดโอกาสให้ผู้บริหาร มีส่วนร่วมออกความคิดเห็นในการวางนโยบาย และแผนธุรกิจของบริษัท ตลอดจนให้อำนาจการตัดสินใจในด้านต่างๆ ตามความเหมาะสม เพื่อส่งเสริมความเข้าใจและความเชี่ยวชาญในการบริหารธุรกิจของบริษัท ด้วย

ปัจจัยความเสี่ยงด้านการเงิน

● ความเสี่ยงด้านความผันผวนของอัตราแลกเปลี่ยน

ด้วยลักษณะทางธุรกิจของบริษัทฯ ที่ต้องสั่งซื้อสินค้าจากคู่ค้าจากทั้งในและต่างประเทศ เพื่อใช้ในการดำเนินงานในโครงการต่างๆ ดังนั้นบริษัทฯ จึงต้องชำระเงินค่าสินค้าเหล่านั้นเป็นสกุลเงินตราต่างประเทศ เช่น สกุลเงินดอลลาร์สหรัฐ เป็นต้น ซึ่งการชำระค่าสินค้าและมีสินทรัพย์และหนี้สินเป็นเงินตราต่างประเทศนี้ ทำให้บริษัทฯ เกิดความเสี่ยงด้านอัตราแลกเปลี่ยน หากเงินบาทไทยมีการอ่อนตัวลงเมื่อเทียบกับสกุลเงินต่างประเทศก็อาจทำให้ต้นทุนสินค้าของบริษัทฯ ในรูปเงินบาทไทยสูงขึ้น ดังนั้น การป้องกันความเสี่ยงด้านอัตราแลกเปลี่ยนจึงถือเป็นหนึ่งในนโยบายสำคัญที่บริษัทฯ ยึดถือและปฏิบัติมาโดยตลอด เพื่อให้การดำเนินธุรกิจราบรื่นและลดความเสี่ยงจากปัจจัยภายนอก ทั้งนี้ บริษัทฯ ได้กำหนดวิธีลดความเสี่ยงดังกล่าวโดย 1.) กำหนดค่าความเสี่ยงของอัตราแลกเปลี่ยนเพิ่มเติมในการคำนวณต้นทุนโครงการ 2.) ทயอยทำการซื้อขายอัตราแลกเปลี่ยนล่วงหน้าเพื่อลดความผันผวนของอัตราแลกเปลี่ยนและผลกระทบต่อโครงการ

ข้อพิพาททางกฎหมาย

คดีส่วนใหญ่ของบริษัทฯ และบริษัทย่อยเกิดจากการประกอบธุรกิจโดยปกติ เช่น การฟ้องบังคับชำระหนี้จากลูกค้า โดย ณ วันที่ 31 ธันวาคม 2556 บริษัทฯ และบริษัทย่อยไม่มีข้อพิพาททางกฎหมายที่ขนาดของรายการสินทรัพย์มีจำนวนสูงกว่าร้อยละ 5 ของส่วนของผู้ถือหุ้น โดยอาจมีผลกระทบต่อกิจการ

อนึ่ง บริษัท ลีอักษเรย์จีเทค เทคโนโลยี จำกัด ซึ่งเป็นบริษัทร่วมของบริษัทฯ มีข้อพิพาททางกฎหมายในฐานะโจทก์ฟ้องคดี กรณีบริษัทร่วมของบริษัทฯ ได้ทำสัญญาจ้างให้บริการระบบเกมสลากแก่สำนักงานสลากกินแบ่งรัฐบาลของประเทศไทย เมื่อวันที่ 29 กรกฎาคม 2548 ตามเงื่อนไขของสัญญาดังกล่าว บริษัทฯ ร่วมต้องดำเนินการให้สามารถเริ่มจำหน่ายสลากด้วยเครื่องได้ภายในเจ็ดเดือนนับจากวันลงนามในสัญญา อย่างไรก็ตาม วันที่เริ่มจำหน่ายสลากจำเป็นต้องเลื่อนออกไปโดยยังไม่มีกำหนดระยะเวลาการเริ่มจำหน่ายสลากที่ชัดเจน

ตั้งแต่ปี 2551 เป็นต้นมา บริษัทฯ ร่วมได้ออกหนังสือเร่งรัดให้สำนักงานสลากกินแบ่งรัฐบาลปฏิบัติตามสัญญาดังกล่าว และชำระค่าเสียหายอันเนื่องมาจากการผิดสัญญา

กระทั่งปัจจุบัน สำนักงานสลากกินแบ่งรัฐบาลยังไม่กำหนดระยะเวลาการเริ่มจำหน่ายสลากได้อย่างชัดเจน บริษัทฯ ร่วมจึงได้ดำเนินการทางกฎหมายเพื่อให้สำนักงานสลากกินแบ่งรัฐบาลปฏิบัติตามสัญญา

รายละเอียดเกี่ยวกับบริษัท

ชื่อบริษัท	:	บริษัท ลีอกซ์เลย์ จำกัด (มหาชน)
สถานที่ตั้งสำนักงานใหญ่	:	เลขที่ 102 ถนน ฅ ระนอง แขวงคลองเตย เขตคลองเตย กรุงเทพฯ 10110
เลขทะเบียนบริษัท	:	0107536000218
โทรศัพท์	:	0-2348-8000
โทรสาร	:	0-2348-8001
ประเภทธุรกิจ	:	การพาณิชย์
จำนวนและชนิดหุ้นทั้งหมดที่ออกจำหน่ายแล้ว	:	
ทุนจดทะเบียน		จำนวน 2,331,250,000.00 บาท แบ่งออกเป็นหุ้นสามัญ 2,099,954,770 หุ้น
ทุนที่เรียกชำระแล้ว		จำนวน 2,099,954,770.00 บาท แบ่งออกเป็นหุ้นสามัญ 2,099,954,770 หุ้น
มูลค่าที่ตราไว้หุ้นละ		1.00 บาท

ข้อมูลเกี่ยวกับทุนจดทะเบียน

วัน/เดือน/ปี ที่ จดทะเบียนเปลี่ยนแปลง ในหนังสือบริคณห์สนธิ	ทุนที่เพิ่ม/ ทุนที่ลด (หน่วย : ล้านบาท)	ก่อนเพิ่มทุน/ หลังเพิ่มทุน (หน่วย : ล้านบาท)	เหตุผลในการ เพิ่มทุน/ลดทุน	สัดส่วนและราคา ในการเพิ่มทุน/ลดทุน
1 เมษายน 2536	240.00	400.00	เพื่อขยายธุรกิจและเพิ่มเงินลงทุน	แบ่งออกเป็น 24,000,000 หุ้น มูลค่าหุ้นละ 10.00 บาท
27 มกราคม 2538	60.00	460.00	เพื่อรองรับการใช้สิทธิในการแปลงสภาพหุ้นกู้	แบ่งออกเป็น 6,000,000 หุ้น มูลค่าหุ้นละ 10.00 บาท
20 มีนาคม 2539	60.00	520.00	เพื่อรองรับการใช้สิทธิในการแปลงสภาพหุ้นกู้	แบ่งออกเป็น 6,000,000 หุ้น มูลค่าหุ้นละ 10.00 บาท
30 พฤศจิกายน 2543	(120.00)	400.00	เพื่อลดหุ้น ส่วนที่ยังไม่ได้ใช้สิทธิแปลงสภาพ	แบ่งออกเป็น 12,000,000 หุ้น มูลค่าหุ้นละ 10.00 บาท
4 ธันวาคม 2543	1,600.00	2,000.00	- เพื่อขายให้กับผู้ถือหุ้นเดิม 65 ล้านหุ้น - เพื่อรองรับการใช้สิทธิในการแปลงสภาพ หุ้นกู้ 85 ล้านหุ้น - เพื่อจำหน่ายให้กรรมการและ พนักงานของบริษัท 10 ล้านหุ้น	- แบ่งออกเป็น 65,000,000 หุ้น มูลค่าหุ้นละ 10.00 บาท - แบ่งออกเป็น 85,000,000 หุ้น มูลค่าหุ้นละ 10.00 บาท - แบ่งออกเป็น 10,000,000 หุ้น มูลค่าหุ้นละ 10.00 บาท
25 ธันวาคม 2546	-	-	ลดมูลค่าหุ้นจากเดิม 10.00 บาท เป็น 1.00 บาท	แบ่งออกเป็น 2,000,000,000 หุ้น มูลค่าหุ้นละ 1.00 บาท
3 พฤษภาคม 2550	(1.92)	1,998.07	ยกเลิกหุ้นสามัญที่ยังมิได้จำหน่าย	แบ่งออกเป็น 1,998,078,970 หุ้น มูลค่าหุ้นละ 1.00 บาท
11 พฤษภาคม 2550	1.92	2,000.00	- เพื่อจำหน่ายให้กับบริษัท เอกภาวี จำกัด	- แบ่งออกเป็น 2,000,000,000 หุ้น มูลค่าหุ้นละ 1.00 บาท
	650.00	2,650.00	- เพื่อรองรับการใช้สิทธิในการแปลงสภาพหุ้นกู้	- แบ่งออกเป็น 2,650,000,000 หุ้น มูลค่าหุ้นละ 1.00 บาท
8 พฤษภาคม 2551	(650.00)	2,000.00	เพื่อลดหุ้นที่สำรองไว้รองรับการใช้สิทธิในการ แปลงสภาพหุ้นกู้	แบ่งออกเป็น 2,000,000,000 หุ้น มูลค่าหุ้นละ 1.00 บาท
20 พฤษภาคม 2556	331.25	2,331.25	- เพื่อรองรับการจ่ายเงินปันผลเป็นหุ้นสามัญ - เพื่อเสนอขายให้แก่นักลงทุนทั่วไป - เพื่อรองรับการใช้สิทธิตามใบสำคัญแสดง สิทธิ LOXLEY-W ให้แก่ผู้ถือหุ้นเดิม - เพื่อรองรับการใช้สิทธิ ตามใบสำคัญแสดง สิทธิ LOXLEY-W ให้แก่นักลงทุนทั่วไปที่ จองซื้อหุ้นเพิ่มทุน	- แบ่งออกเป็น 100,000,000 หุ้น มูลค่าหุ้นละ 1.00 บาท - แบ่งออกเป็น 165,000,000 หุ้น มูลค่าหุ้นละ 1.00 บาท - แบ่งออกเป็น 25,000,000 หุ้น มูลค่าหุ้นละ 1.00 บาท - แบ่งออกเป็น 41,250,000 หุ้น มูลค่าหุ้นละ 1.00 บาท

1. หลักทรัพย์ของบริษัทฯ

1.1 หุ้นสามัญ

ณ วันที่ 31 ธันวาคม 2556 บริษัทฯ มีทุนจดทะเบียน 2,331,250,000 บาท เรียกชำระแล้ว 2,099,954,770 บาท แบ่งเป็นหุ้นสามัญจำนวน 2,099,954,770 หุ้น มูลค่าที่ตราไว้หุ้นละ 1 บาท

ที่ประชุมสามัญผู้ถือหุ้นประจำปี 2556 เมื่อวันที่ 29 เมษายน 2556 ได้มีมติอนุมัติการจ่ายเงินปันผลพิเศษระหว่างกาลเป็นหุ้นสามัญ (หุ้นปันผล) การออกและเสนอขายหุ้นสามัญเพิ่มทุน และใบสำคัญแสดงสิทธิที่จะซื้อหุ้นสามัญของบริษัทฯ ครั้งที่ 1 (“LOXLEY-W”) ดังนี้

(1) การจัดสรรหุ้นสามัญเพิ่มทุนจำนวนไม่เกิน 265,000,000 หุ้น มูลค่าที่ตราไว้หุ้นละ 1 บาท โดยหุ้นสามัญเพิ่มทุนในส่วนนี้จะมีการจัดสรรดังต่อไปนี้

(1.1) จัดสรรหุ้นสามัญเพิ่มทุนจำนวนทั้งสิ้นไม่เกิน 100,000,000 หุ้น มูลค่าที่ตราไว้หุ้นละ 1 บาท เพื่อเป็นหุ้นปันผลให้แก่ผู้ถือหุ้นเดิมของบริษัทฯ ในอัตรา 20 หุ้นเดิมต่อ 1 หุ้นปันผล รวมมูลค่าทั้งสิ้นไม่เกิน 100 ล้านบาท หรือคิดเป็นอัตราการจ่ายเงินปันผล 0.05 บาทต่อหุ้น โดยในกรณีที่ผู้ถือหุ้นรายใดมีเศษของหุ้นเดิมหลังจากการจัดสรรหุ้นปันผล บริษัทฯ จะจ่ายปันผลในส่วนของเศษหุ้นเป็นเงินสดให้แก่ผู้ถือหุ้นแทนการจ่ายเป็นหุ้นปันผลในอัตราหุ้นละ 0.05 บาท ทั้งนี้ บริษัทฯ ทำการกำหนดรายชื่อผู้ถือหุ้น (Record date) ที่มีสิทธิรับหุ้นปันผลเมื่อวันที่ 22 มีนาคม 2556 และให้รวบรวมรายชื่อผู้ถือหุ้นตามมาตรา 225 แห่ง พ.ร.บ. หลักทรัพย์และตลาดหลักทรัพย์ พ.ศ.2535 (และที่มีการแก้ไขเพิ่มเติม) โดยการปิดสมุดทะเบียนเมื่อวันที่ 25 มีนาคม 2556 และได้จ่ายหุ้นปันผลดังกล่าวแล้วเมื่อวันที่ 20 พฤษภาคม 2556

(1.2) จัดสรรหุ้นสามัญเพิ่มทุนจำนวนทั้งสิ้น 165,000,000 หุ้น มูลค่าที่ตราไว้หุ้นละ 1 บาท เพื่อเสนอขายให้แก่ประชาชนและนักลงทุนทั่วไป

(2) ออกใบสำคัญแสดงสิทธิ LOXLEY-W จำนวนไม่เกิน 66,250,000 หน่วย ซึ่งจะมีการจัดสรรดังต่อไปนี้

(2.1) จัดสรรใบสำคัญแสดงสิทธิ LOXLEY-W ในจำนวนไม่เกิน 25,000,000 หน่วย ให้แก่ผู้ถือหุ้นเดิมของบริษัทฯ ที่มีสิทธิได้รับหุ้นปันผล ในอัตรา 4 ต่อ 1 โดยไม่คิดมูลค่า (4 หุ้นปันผลต่อใบสำคัญแสดงสิทธิที่จะซื้อหุ้นเพิ่มทุน 1 หน่วย) (กรณีมีเศษให้ปัดทิ้ง) ทั้งนี้ บริษัทฯ ทำการกำหนดรายชื่อผู้ถือหุ้น (Record date) ที่มีสิทธิรับการจัดสรรใบสำคัญแสดงสิทธิ LOXLEY-W ในวันที่ 22 มีนาคม 2556 และให้รวบรวมรายชื่อผู้ถือหุ้นตามมาตรา 225 แห่ง พ.ร.บ. หลักทรัพย์และตลาดหลักทรัพย์ พ.ศ. 2535 (และที่มีการแก้ไขเพิ่มเติม) โดยการปิดสมุดทะเบียนในวันที่ 25 มีนาคม 2556

(2.2) จัดสรรใบสำคัญแสดงสิทธิ LOXLEY-W ในจำนวนไม่เกิน 41,250,000 หน่วย ให้แก่ประชาชนและนักลงทุนทั่วไปที่ได้จองซื้อหุ้นเพิ่มทุนของบริษัทฯ จำนวน 165,000,000 หุ้น (ณ มูลค่าที่ตราไว้ 1 บาท) ในอัตรา 4 หุ้นเพิ่มทุนสามัญใหม่ต่อ 1 หน่วย ใบสำคัญแสดงสิทธิ

การจัดสรรใบสำคัญแสดงสิทธิตามข้อ 2.1 และ 2.2 ข้างต้นจะดำเนินการภายหลังจากที่บริษัทฯ ออกและเสนอขายหุ้นสามัญเพิ่มทุนตามข้อ 1.2 ให้แก่ประชาชนและนักลงทุนทั่วไปเสร็จสิ้น ซึ่งบริษัทฯ ได้ยื่นขออนุญาตเสนอขายหุ้นเพิ่มทุนดังกล่าวต่อสำนักงานคณะกรรมการกำกับหลักทรัพย์และตลาดหลักทรัพย์ (ก.ล.ต.) แล้ว โดยปัจจุบันอยู่ในขั้นตอนการพิจารณาอนุญาตของ ก.ล.ต.

(3) อนุมัติการจัดสรรหุ้นสามัญเพิ่มทุนจำนวน 66,250,000 หุ้น มูลค่าที่ตราไว้หุ้นละ 1 บาท เพื่อรองรับการใช้สิทธิของใบสำคัญแสดงสิทธิ LOXLEY-W (ตามข้อ (2))

ทั้งนี้ หลังจากที่บริษัทฯ ได้จัดสรรหุ้นปันผลให้แก่ผู้ถือหุ้นเดิม (ตามข้อ (1.1)) ออกและเสนอขายหุ้นเพิ่มทุนให้แก่ประชาชนและนักลงทุนทั่วไป (ตามข้อ (1.2)) และดำเนินการจัดสรรใบสำคัญแสดงสิทธิ LOXLEY-W (ตามข้อ (2)) เสร็จสิ้น บริษัทฯ จะมีหุ้นสามัญจดทะเบียนชำระแล้วจำนวนไม่เกิน 2,331,250,000 หุ้น มูลค่าที่ตราไว้หุ้นละ 1 บาท โดยแบ่งออกเป็น

1) หุ้นสามัญที่ออกและเรียกชำระแล้วจำนวน 2,099,954,770 หุ้น มูลค่าที่ตราไว้หุ้นละ 1 บาท (ประกอบหุ้นที่ชำระแล้วก่อนการเพิ่มทุนจำนวน 2,000,000,000 หุ้น มูลค่าที่ตราไว้หุ้นละ 1 บาท หุ้นปันผลจำนวนทั้งสิ้น 99,954,770 หุ้น มูลค่าที่ตราไว้หุ้นละ 1 บาท และหุ้นที่เสนอขายต่อประชาชนและนักลงทุนทั่วไปจำนวนทั้งสิ้นไม่เกิน 165,000,000 หุ้น มูลค่าที่ตราไว้หุ้นละ 1 บาท)

2) หุ้นสามัญจำนวนทั้งสิ้น 45,230 หุ้น มูลค่าที่ตราไว้หุ้นละ 1 บาท ซึ่งเหลือจากการจัดสรรหุ้นปันผลให้แก่ผู้ถือหุ้นเดิม เนื่องจากการปิดเศษทิ้ง

3) หุ้นสามัญจำนวนทั้งสิ้นไม่เกิน 66,250,000 หุ้น มูลค่าที่ตราไว้หุ้นละ 1 บาท ที่จัดสรรไว้เพื่อรองรับการใช้สิทธิของใบสำคัญแสดงสิทธิ LOXLEY-W (ซึ่งมีรายละเอียดตามข้อ (2))

1.2 ข้อจำกัดการโอนหุ้น และใบสำคัญแสดงสิทธิ

หุ้นของบริษัทฯ สามารถโอนได้โดยไม่มีข้อจำกัด และหุ้นที่ถือโดยคนต่างด้าวในขณะใดขณะหนึ่งต้องมีจำนวนรวมกันไม่เกินร้อยละ 30 ของจำนวนหุ้นที่จำหน่ายได้แล้วทั้งหมด การโอนหุ้นรายใดที่จะทำให้อัตราส่วนการถือหุ้นของคนต่างด้าวของบริษัทฯ เกินอัตราส่วนข้างต้น บริษัทฯ มีสิทธิปฏิเสธการโอนหุ้นของบริษัทฯ รายนั้นได้

ใบสำคัญแสดงสิทธิ LOXLEY-W สามารถโอนได้โดยไม่มีข้อจำกัด โดยบริษัทฯ จะไม่ออกหุ้นสามัญให้แก่ผู้ใช้สิทธิที่มีสัญชาติไทย ในกรณีที่การออกหุ้นดังกล่าวทำให้สัดส่วนการถือหุ้นของคนที่ไม่ใช่สัญชาติไทยมีเกินกว่าร้อยละ 49 ของจำนวนหุ้นที่ออกจำหน่ายแล้วทั้งหมดของบริษัทฯ ตามที่ระบุในข้อบังคับของบริษัทฯ

1.3 ใบสำคัญแสดงสิทธิ

ภายหลังการจัดสรรใบสำคัญแสดงสิทธิ LOXLEY-W ให้แก่ผู้ถือหุ้นเดิมที่ได้รับการจัดสรรหุ้นปันผล รวมถึงประชาชนและนักลงทุนทั่วไป ที่ได้จองซื้อหุ้นเพิ่มทุนของบริษัทฯ โดยไม่คิดมูลค่า ตามที่ได้รับอนุมัติจากที่ประชุมสามัญผู้ถือหุ้นประจำปี 2556 เมื่อวันที่ 29 เมษายน 2556 บริษัทฯ จะมีใบสำคัญแสดงสิทธิ LOXLEY-W ทั้งสิ้นจำนวนไม่เกิน 66,250,000 หน่วย ดังนี้

ผู้ที่ได้รับการจัดสรรใบสำคัญแสดงสิทธิ	จำนวน (หน่วย)	อัตราส่วนการจัดสรร
1. ผู้ถือหุ้นเดิมที่ได้รับการจัดสรรหุ้นปันผล ¹	ไม่เกิน 25,000,000 หน่วย	4 หุ้นปันผลต่อใบสำคัญแสดงสิทธิ LOXLEY-W จำนวน 1 หน่วย
2. ประชาชนและนักลงทุนทั่วไปที่จองซื้อหุ้นเพิ่มทุนของบริษัทฯ	ไม่เกิน 41,250,000 หน่วย	4 หุ้นใหม่ต่อใบสำคัญแสดงสิทธิ LOXLEY-W จำนวน 1 หน่วย
รวม	ไม่เกิน 66,250,000 หน่วย	

หมายเหตุ : ¹ บริษัทฯ ทำการกำหนดรายชื่อผู้ถือหุ้น (Record date) ที่มีสิทธิรับหุ้นปันผลและใบสำคัญแสดงสิทธิ LOXLEY-W ในวันที่ 22 มีนาคม 2556 และให้รวบรวมรายชื่อผู้ถือหุ้นตามมาตรา 225 แห่ง พ.ร.บ. หลักทรัพย์และตลาดหลักทรัพย์ พ.ศ.2535 (และที่มีการแก้ไขเพิ่มเติม) โดยการปิดสมุดทะเบียนในวันที่ 25 มีนาคม 2556

2. โครงสร้างผู้ถือหุ้น

โครงสร้างผู้ถือหุ้นบริษัทฯ ณ วันที่ 25 มีนาคม 2556

ณ วันที่ 25 มีนาคม 2556 บริษัทฯ มีจำนวนหุ้นจดทะเบียนและชำระแล้ว 2,000,000,000 หุ้น มูลค่าที่ตราไว้ หุ้นละ 1 บาท โดยมีรายละเอียดดังนี้

รายชื่อผู้ถือหุ้น		ณ วันที่ 25 มีนาคม 2556		ภายหลังการจ่ายหุ้นปันผลและเสนอขายหุ้นสามัญแก่ประชาชน (ประมาณการ)	
		จำนวนหุ้น ¹	ร้อยละ	จำนวนหุ้น ²	ร้อยละ
1	กลุ่มลำช้า ประกอบด้วย	673,306,790	33.66%	706,972,130	31.21%
	1.1 บริษัท เอกภาวี จำกัด	556,341,060	27.82%	584,158,113	25.79%
	1.2 นายไพโรจน์ ลำช้า	35,589,030	1.78%	37,368,481	1.65%
	1.3 นายธงชัย ลำช้า	25,459,090	1.27%	26,732,044	1.18%
	1.4 นายโพธิพงษ์ ลำช้า	25,433,680	1.27%	26,705,364	1.18%
	1.5 นายบรรยงค์ ลำช้า	19,229,710	0.96%	20,191,195	0.89%
	1.6 ม.ร.ว.สอาดวรรณ ลำช้า	11,254,220	0.56%	11,816,931	0.52%
2	บริษัท ไทยเอ็นวีดีอาร์ จำกัด	100,812,597	5.04%	105,853,227	4.67%
3	นายเกียรติชัย ลิ้มปิชาติพงษ์	83,975,100	4.20%	88,173,855	3.89%
4	นายปรีชา แอ่งชุมทรัพย์	36,000,000	1.80%	37,800,000	1.67%
5	น.ส.พรพิน ชัยวิกรัย	26,400,000	1.32%	27,720,000	1.22%
6	นายอภิชาติ รัตนเวคินรักษ์	20,900,000	1.05%	21,945,000	0.97%
7	ม.ล.ประสพชัย เกษมสันต์	20,400,000	1.02%	21,420,000	0.95%
8	GOLDMAN SACHS & CO	20,131,000	1.01%	21,137,550	0.93%
9	นางอำไพ หาญไกรวิไลย์	20,000,000	1.00%	21,000,000	0.93%
10	น.ส.ฐิติรัตน์ สิริปัญญาจันทร์	19,000,000	0.95%	19,950,000	0.88%

รายชื่อผู้ถือหุ้น		ณ วันที่ 25 มีนาคม 2556		ภายหลังการจ่ายหุ้นปันผลและเสนอขายหุ้นสามัญแก่ประชาชน (ประมาณการ)	
		จำนวนหุ้น ¹	ร้อยละ	จำนวนหุ้น ²	ร้อยละ
11	ผู้ถือหุ้นอื่น	979,074,513	48.95%	1,028,028,239	45.39%
12	หุ้นที่เสนอขายแก่ประชาชน			165,000,000	7.28%
รวม		2,000,000,000	100.00%	2,265,000,000	100.00%

หมายเหตุ: ¹ จำนวนหุ้น ณ วันที่ 25 มีนาคม 2556 ไม่รวมหุ้นปันผลซึ่งที่ประชุมสามัญผู้ถือหุ้นประจำปี 2556 อนุมัติให้จ่ายหุ้นปันผลให้แก่ผู้ถือหุ้นของบริษัทฯ ในอัตรา 20 หุ้นเดิมต่อ 1 หุ้นปันผล (จำนวนหุ้นที่จำหน่ายได้ทั้งหมดของบริษัทฯ ณ วันที่ 20 พฤษภาคม 2556 ภายหลังจากการจ่ายปันผล มีจำนวนทั้งสิ้น 2,099,954,770 หุ้น)

² จำนวนหุ้นภายหลังการจ่ายหุ้นปันผลและเสนอขายหุ้นสามัญแก่ประชาชน โดยประมาณการตามอัตราส่วนที่ได้รับการจัดสรร

โครงสร้างผู้ถือหุ้นบริษัท เอกภาวี จำกัด ณ วันที่ 30 เมษายน 2556

ณ วันที่ 30 เมษายน 2556 บริษัท เอกภาวี จำกัด มีจำนวนหุ้นจดทะเบียนและชำระแล้ว 6,350,000 หุ้น มูลค่าที่ตราไว้ หุ้นละ 100 บาท โดยมีรายละเอียดดังนี้

รายชื่อผู้ถือหุ้น ณ วันที่ 30 เมษายน 2556		จำนวนหุ้น	ร้อยละ
1	กลุ่มบุคคลนามสกุล ลำซำ (จำนวน 13 ราย) และบริษัท สมบัติลำซำ จำกัด ¹	4,413,724	69.51
2	กลุ่มบุคคลนามสกุล หวังหลี (จำนวน 22 ราย)	599,682	9.44
3	กลุ่มบุคคลนามสกุล จาติกวณิช (จำนวน 3 ราย)	430,209	6.77
4	นางสุภัททนา โมกชะเวส	147,557	2.32
5	ห้างหุ้นส่วนสามัญ อรรถนย์	129,896	2.05
6	ห้างหุ้นส่วนสามัญ สุจิต	129,896	2.05
7	กลุ่มบุคคลนามสกุล จูตระกูล (จำนวน 3 ราย)	107,784	1.70
8	กลุ่มบุคคลนามสกุล สืบบุญเรือง (จำนวน 3 ราย)	107,784	1.70
9	กลุ่มบุคคลนามสกุล จำตระกูล (จำนวน 3 ราย)	92,402	1.46
10	อื่นๆ	191,066	3.00
รวม		6,350,000	100.00

หมายเหตุ: ¹ โครงสร้างผู้ถือหุ้นบริษัท สมบัติลำซำ จำกัด ประกอบด้วยกลุ่มบุคคลนามสกุล ลำซำ รวมเป็นสัดส่วนการถือหุ้นร้อยละ 100 ของจำนวนหุ้นจดทะเบียน

3. นโยบายการจ่ายเงินปันผลของบริษัท

บริษัทฯ มีนโยบายจ่ายเงินปันผลให้แก่ผู้ถือหุ้นในอัตราไม่น้อยกว่าร้อยละ 40 ของกำไรสุทธิหลังหักภาษีเงินได้นิติบุคคลของงบการเงินเฉพาะกิจการ และหลังหักเงินสำรองต่างๆ ทุกประเภทตามที่ได้กำหนดไว้ในข้อบังคับของบริษัทฯ และตามที่กฎหมายกำหนด ทั้งนี้ การจ่ายเงินปันผลในแต่ละคราว บริษัทฯ จะพิจารณาโดยคำนึงถึงฐานะการเงิน กระแสเงินสด แผนการลงทุน การขยายธุรกิจ เงื่อนไข และข้อจำกัดต่างๆ ที่บริษัทผูกพันอยู่ (ถ้ามี) รวมทั้งปัจจัยอื่นที่เกี่ยวข้องในการบริหารงาน โดยมติของคณะกรรมการบริษัทที่อนุมัติให้จ่ายเงินปันผลจะต้องได้รับการอนุมัติจากที่ประชุมผู้ถือหุ้น เว้นแต่ การจ่ายเงินปันผลระหว่างกาลซึ่งคณะกรรมการบริษัทอาจจ่ายให้แก่ผู้ถือหุ้นได้เป็นครั้งคราวเมื่อเห็นว่าบริษัทมีกำไรพอสมควรที่จะจ่ายได้แล้วให้รายงานให้ที่ประชุมผู้ถือหุ้นทราบในการประชุมคราวถัดไป

ในส่วนของบริษัทย่อย คณะกรรมการบริษัทของบริษัทย่อยมีนโยบายการจ่ายเงินปันผล ตามผลประกอบการของแต่ละบริษัท โดยพิจารณาถึงฐานะการเงิน กระแสเงินสด และแผนการลงทุนในอนาคตของบริษัทย่อย

ปี 2551 และ 2552 บริษัทฯ งดจ่ายเงินปันผล เนื่องจากบริษัทฯ มีผลขาดทุนสะสม ปี 2553 บริษัทฯ จ่ายเงินปันผลหุ้นละ 0.05 บาท รวมเป็นเงิน 100 ล้านบาท ปี 2554 บริษัทฯ จ่ายเงินปันผลหุ้นละ 0.075 บาท รวมเป็นเงิน 150 ล้านบาท และ ปี 2555 บริษัทฯ จ่ายเงินปันผลเป็นเงินสดในอัตราหุ้นละ 0.10 บาท และจ่ายปันผลเป็นหุ้นสามัญของบริษัทฯ คิดเป็นอัตราการจ่ายเงินปันผล 0.05 บาทต่อหุ้น รวมเป็นการจ่ายปันผลในอัตราหุ้นละ 0.15 บาท รวมเป็นเงิน 300 ล้านบาท

รายละเอียดการถือหุ้นในบริษัทย่อย กิจกรรมที่ควบคุมร่วมกัน และบริษัทร่วม ณ วันที่ 31 ธันวาคม 2556

ณ วันที่ 31 ธันวาคม 2556 บริษัทฯ ถือหุ้นในนิติบุคคลอื่นทั้งทางตรงและทางอ้อมทั้งสิ้น 40 แห่ง แบ่งเป็น 1) บริษัทย่อย 21 แห่ง 2) กิจกรรมที่ควบคุมร่วมกัน 3 แห่ง และ 3) บริษัทร่วม 16 แห่ง ดังนี้

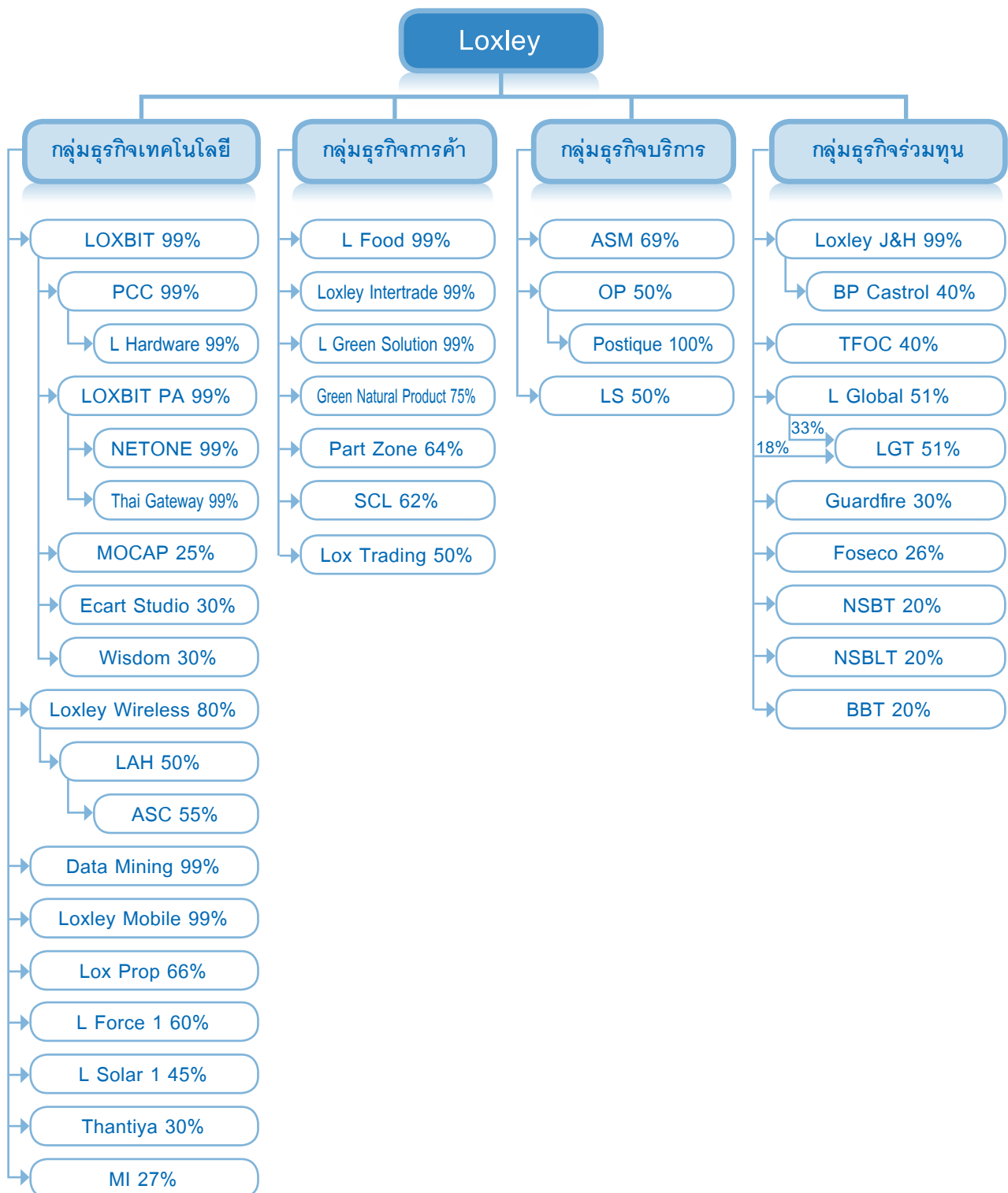

บริษัทย่อยทางตรง

ลำดับ	ชื่อบริษัท	ที่อยู่	ประเภทธุรกิจ	ทุนจดทะเบียน (ล้านบาท)	สัดส่วน การลงทุน (%)
1	บริษัท ล็อกซ์บิท จำกัด (มหาชน) (LOXBIT)	เลขที่ 102/99 ถนน ฤๅนรอง แขวงคลองเตย เขตคลองเตย กรุงเทพมหานคร	ประกอบกิจการค้าจำหน่าย เครื่องบริการอัตโนมัติทาง การเงิน เครื่องคอมพิวเตอร์และ โปรแกรมคอมพิวเตอร์สำหรับ ธนาคาร	375	99
2	บริษัท ล็อกซ์เลย์ จี้อยท์ แอนด์ โฮลด์ จำกัด (LOXLEY J&H)	เลขที่ 102 ถนน ฤๅนรอง แขวงคลองเตย เขตคลองเตย กรุงเทพมหานคร	บริษัทลงทุน (โฮลดิ้ง)	1,000	99
3	บริษัท ล็อกซ์เลย์ โมบาย จำกัด (LOXLEY MOBILE)	เลขที่ 193/62 ชั้นที่ 16 อาคารเลคริชดา ถนนรัชดาภิเษก แขวงคลองเตย เขตคลองเตย กรุงเทพมหานคร	จำหน่ายซิมการ์ด 3G และ อุปกรณ์เชื่อมต่ออิเล็กทรอนิกส์ ในรูปแบบต่างๆ	20	99
4	บริษัท แอล ฟู้ด โซลูชันส์ จำกัด (L FOOD)	เลขที่ 102 ถนน ฤๅนรอง แขวงคลองเตย เขตคลองเตย กรุงเทพมหานคร	ธุรกิจบริการด้านอาหาร	20	99
5	บริษัท ล็อกซ์เลย์ อินเตอร์เทรด (กวางโจว) จำกัด (LOXLEY INTERTRADE)	ROOM 2011, 20 TH FLOOR, 33 YIAN PLAZA, JIANSHE LIU RD., YAEXIU, GUANGZHOU 510060	การค้าในจีน – กวางเจา	0.16 ล้าน ดอลลาร์สหรัฐ	99
6	บริษัท แอล กรีน โซลูชัน จำกัด (L GREEN SOLUTION)	เลขที่ 102 ถนน ฤๅนรอง แขวงคลองเตย เขตคลองเตย กรุงเทพมหานคร	บริการจัดหา ออกแบบ และ วางระบบงานเกี่ยวกับพลังงาน ทดแทน และการกำจัดขยะและ ของเสีย	10	99
7	บริษัท ดาต้า มายนิ่ง จำกัด (DATA MINING)	เลขที่ 102 ถนน ฤๅนรอง แขวงคลองเตย เขตคลองเตย กรุงเทพมหานคร	ประกอบกิจการค้า ให้บริการ ระบบอุปกรณ์เทคโนโลยี สารสนเทศ และคอมพิวเตอร์	8	99
8	บริษัท ล็อกซ์เลย์ ไวร์เลส จำกัด (มหาชน) (LOXLEY WIRELESS) (แปรสภาพเป็นบริษัทมหาชน เมื่อ 8 กรกฎาคม 2556)	เลขที่ 555 อาคารราสาทาเวอร์ ถนนพหลโยธิน แขวงจตุจักร เขตจตุจักร กรุงเทพมหานคร	จำหน่ายและให้บริการระบบ โทรคมนาคมและสารสนเทศ	275	80
9	บริษัท กรีน เนเจอร์ล โปรดัคส์ จำกัด (GREEN NATURAL PRODUCT)	เลขที่ 102 ถนน ฤๅนรอง แขวงคลองเตย เขตคลองเตย กรุงเทพมหานคร	ผลิตและจำหน่ายน้ำมันมะกูด	4	75
10	บริษัท เอเชีย ซีเคียวริตี้ เมเนจเม้นท์ จำกัด (ASM)	เลขที่ 102 ถนน ฤๅนรอง แขวงคลองเตย เขตคลองเตย กรุงเทพมหานคร	ให้บริการรักษาความปลอดภัย และอื่นๆ	100	69
11	บริษัท ล็อกซ์เลย์ พร็อพเพอร์ตี้ ดีเวลลอปเม้นท์ จำกัด (LOX PROP)	เลขที่ 102 ถนน ฤๅนรอง แขวงคลองเตย เขตคลองเตย กรุงเทพมหานคร	ธุรกิจให้เช่าพื้นที่อาคาร สำนักงานและให้บริการอื่นๆ	133	66

บริษัทย่อยทางตรง (ต่อ)

ลำดับ	ชื่อบริษัท	ที่อยู่	ประเภทธุรกิจ	ทุนจดทะเบียน (ล้านบาท)	สัดส่วนการลงทุน (%)
12	บริษัท พาร์ทิโซน (ประเทศไทย) จำกัด (PART ZONE)	เลขที่ 128 ถนนเสรีไทย แขวงคันนายาว เขตคันนายาว กรุงเทพมหานคร	จำหน่ายเครื่องมือ อะไหล่ และ อุปกรณ์ยานพาหนะ	25	64
13	บริษัท การค้าลาว จำกัด (SCL)	UNIT 36, BON DONGPALAD, ALLEY 10 CHANTHABOULY DISTRICT, VIEUTIANE, LAO. P.D.R.	การค้าในสปป.ลาว	4,135 ล้านบาท	62
14	บริษัท แอล ฟอर्स 1 จำกัด (L FORCE1)	เลขที่ 102 ถนน ทร ระนอง แขวงคลองเตย เขตคลองเตย กรุงเทพมหานคร	จัดหา ผลิตภัณฑ์จำหน่ายเครื่องฝึกยิงเป้านิ่ง เป้าเคลื่อนไหว	20	60
15	บริษัท ล็อกซ์เลย์ โกลบอล จำกัด (L GLOBAL)	เลขที่ 102 ถนน ทร ระนอง แขวงคลองเตย เขตคลองเตย กรุงเทพมหานคร	บริษัทลงทุน (โฮลดิ้ง)	99	51
16	บริษัท ล็อกซ์เลย์ เทรดดิ้ง จำกัด (LOX TRADING)	เลขที่ 102 อาคารล็อกซ์เลย์ ถนน ทร ระนอง แขวงคลองเตย เขตคลองเตย กรุงเทพมหานคร	จำหน่ายสินค้าอุปโภค-บริโภค	50	50

บริษัทย่อยทางอ้อม

ลำดับ	ชื่อบริษัท	ที่อยู่	ประเภทธุรกิจ	ทุนจดทะเบียน (ล้านบาท)	สัดส่วนการลงทุน (%)
17	บริษัท ล็อกซ์บิท พีเอ จำกัด (มหาชน) (LOXBIT PA)	เลขที่ 102 อาคารล็อกซ์เลย์ ชั้น 14 ถนน ทร ระนอง แขวงคลองเตย เขตคลองเตย กรุงเทพมหานคร	ประกอบกิจการโทรคมนาคม บริการฐานข้อมูลคอมพิวเตอร์	45	99
18	บริษัท เน็ทวัน เน็ทเวิร์ค โซลูชั่น จำกัด (NETONE)	เลขที่ 408/81 อาคารพลโยธินเพลส ชั้น 19 ถนนพลโยธิน แขวงสามเสนใน เขตพญาไท กรุงเทพมหานคร	ประกอบกิจการค้า เครื่องคอมพิวเตอร์ รวมทั้งอะไหล่ และอุปกรณ์คอมพิวเตอร์ทุกชนิด	70	99
19	บริษัท ไทยเกตเวย์ จำกัด (THAI GATEWAY)	เลขที่ 102 ถนน ทร ระนอง แขวงคลองเตย เขตคลองเตย กรุงเทพมหานคร	ประกอบกิจการค้า เครื่องโทรคมนาคม	20	99
20	บริษัท โปรเฟสชั่นแนล คอมพิวเตอร์ จำกัด (PCC)	เลขที่ 102/99 ถนน ทร ระนอง แขวงคลองเตย เขตคลองเตย กรุงเทพมหานคร	บริการจัดหา บำรุงรักษา วางระบบงาน และติดตั้งเครื่องคอมพิวเตอร์ รวมทั้งให้การบริการบริหารศูนย์คอมพิวเตอร์	230	99
21	บริษัท แอล ฮาร์ดแวร์ แอนด์ เซอร์วิส จำกัด (L HARDWARE)	เลขที่ 44/385-389 หมู่ที่ 10 ถนนนวมินทร์ แขวงคลองกุ่ม เขตบึงกุ่ม กรุงเทพมหานคร	บริการติดตั้ง ซ่อมแซม อุปกรณ์ด้าน IT รวมทั้งจำหน่ายคอมพิวเตอร์ และ อุปกรณ์ต่อพ่วง	5	99

กิจการที่ควบคุมร่วมกันทางตรง

ลำดับ	ชื่อบริษัท	ที่อยู่	ประเภทธุรกิจ	ทุนจดทะเบียน (ล้านบาท)	สัดส่วนการลงทุน (%)
1	บริษัท แอล เอส เทคโนโลยี โซลูชั่นส์ จำกัด (LS)	เลขที่ 102 ถนน ทร ระนอง แขวงคลองเตย เขตคลองเตย กรุงเทพมหานคร	ให้บริการเทคโนโลยีด้านความปลอดภัย	10	50

กิจการที่ควบคุมร่วมกันทางอ้อม

ลำดับ	ชื่อบริษัท	ที่อยู่	ประเภทธุรกิจ	ทุนจดทะเบียน (ล้านบาท)	สัดส่วนการลงทุน (%)
2	บริษัท ล็อกซเลีย์ แอนด์ เอไอที โซลูชั่นส์ จำกัด (LAH)	เลขที่ 2 ซอยพหลโยธิน 19 แขวงจตุจักร เขตจตุจักร กรุงเทพมหานคร	ให้บริการรับเหมาติดตั้งงานด้านสื่อสารโทรคมนาคมโรงไฟฟ้า	200	40
3	บริษัท อันดามันซัมมารีนเคเบิล จำกัด (ASC)	เลขที่ 2 ซอยพหลโยธิน 19 แขวงจตุจักร เขตจตุจักร กรุงเทพมหานคร	ให้บริการติดตั้ง ดูแลรักษา ซ่อมแซมและจำหน่ายอุปกรณ์สื่อสารโทรคมนาคม	200	22

บริษัทร่วมทางตรง

ลำดับ	ชื่อบริษัท	ที่อยู่	ประเภทธุรกิจ	ทุนจดทะเบียน (ล้านบาท)	สัดส่วนการลงทุน (%)
1	บริษัท โอเรียนทัล โพสท์ จำกัด (OP)	เลขที่ 333/3 หมู่บ้านรัชดา นิเวศน์ ซอย 19 ถนนประชาอุทิศ แขวงสามเสนนอก เขตห้วยขวาง กรุงเทพมหานคร	รับจ้างทำภาพเทคนิคสำหรับโฆษณาและภาพยนตร์ฟิล์ม	150	50
2	บริษัท แอล โซลาร์ 1 จำกัด (L SOLAR1)	เลขที่ 102 ถนน ทร ระนอง แขวงคลองเตย เขตคลองเตย กรุงเทพมหานคร	ผลิตและจำหน่ายไฟฟ้าจากพลังงานแสงอาทิตย์	220	45
3	บริษัท ไทยไฟเบอร์ ออฟติกส์ จำกัด (TFOC)	เลขที่ 989 อาคารสยามทาวเวอร์ ถนนพระราม 1 แขวงปทุมวัน เขตปทุมวัน กรุงเทพมหานคร	ธุรกิจผลิตและจำหน่ายเคเบิลใยแก้วนำแสง	100	40
4	บริษัท ล็อกซเลีย์ จีเทค เทคโนโลยี จำกัด (LGT)	เลขที่ 102 ถนน ทร ระนอง แขวงคลองเตย เขตคลองเตย กรุงเทพมหานคร	ขายและให้บริการระบบเทคโนโลยีสารสนเทศและระบบจำหน่ายสลากออนไลน์	300	35
5	บริษัท การ์ดไฟร์ จำกัด (GUARDFIRE)	เลขที่ 1780 อาคารเตียวงษ์บางนา ถนนบางนา-ตราด แขวงบางนา เขตบางนา กรุงเทพมหานคร	นำเข้าและจำหน่ายระบบป้องกันภัย	20	30
6	บริษัท ธานีญา เทคโนโลยี จำกัด (THANTIYA)	เลขที่ 96/286 ซอยเสนาวิวัฒนา ถนนพหลโยธิน แขวงอนุสาวรีย์ เขตบางเขน กรุงเทพมหานคร	ผลิตและจำหน่าย ระบบและอุปกรณ์จัดการน้ำ น้ำเสีย	4	30
7	บริษัท โมบาย อินโนเวชั่น จำกัด (MI)	เลขที่ 128/224, 227, 228 อาคารพญาไทพลาซ่า ชั้น 21 ถนนพญาไท แขวงทุ่งพญาไท เขตราชเทวี กรุงเทพมหานคร	ให้บริการระบบบริหาร และติดตามพิกัดตำแหน่งยานพาหนะแบบ REAL TIME	184	27

บริษัทร่วมทางตรง (ต่อ)

ลำดับ	ชื่อบริษัท	ที่อยู่	ประเภทธุรกิจ	ทุนจดทะเบียน (ล้านบาท)	สัดส่วนการลงทุน (%)
8	บริษัท โฟเซโก้ (ประเทศไทย) จำกัด (FOSECO)	เลขที่ 170/69 อาคารไอเซี่ยน ทาวเวอร์ 1 ชั้น 22 ถนนรัชดาภิเษก แขวงคลองเตย เขตคลองเตย กรุงเทพมหานคร	ผลิตและจำหน่ายเคมีหล่อ หลอมโลหะ	10	26
9	บริษัท เอ็นเอส บลูสโคป (ประเทศไทย) จำกัด (NSBT) (เดิมชื่อ "บริษัท บลูสโคป สตีล (ประเทศไทย) จำกัด")	เลขที่ 2 ซอยจี้ 9 ถนนปกรณัม สงเคราะห์ราษฎร์ ตำบลมาบตาพุด อำเภอเมืองระยอง จังหวัดระยอง	ผลิตและจำหน่าย แผ่นเหล็กรีดเย็น เหล็กเคลือบสังกะสีและอะลูมิเนียม	5,000	20
10	บริษัท เอ็นเอส บลูสโคป ไสลาจท์ (ประเทศไทย) จำกัด (NSBLT) (เดิมชื่อ "บริษัท บลูสโคป ไสลาจท์ (ประเทศไทย) จำกัด")	เลขที่ 16 ซอยพหลโยธิน 96 ตำบลประชาธิปไตย อำเภออัญบุรี จังหวัดปทุมธานี	ผลิต ออกแบบและจำหน่าย หลังคาเหล็กเคลือบสำหรับ อาคาร และอุตสาหกรรมการก่อสร้าง	600	20
11	บริษัท บลูสโคป บิลดิ้งส์ (ประเทศไทย) จำกัด (BBT)	เลขที่ 1010 อาคารชินวัตร ทาวเวอร์ 3 ชั้น 8 ห้องหมายเลข 803-T ถนนวิภาวดีรังสิต แขวงจตุจักร เขตจตุจักร กรุงเทพมหานคร	ผลิตและจำหน่ายอาคาร โครงสร้างเหล็กสำเร็จรูป	3	20

บริษัทร่วมทางอ้อม

ลำดับ	ชื่อบริษัท	ที่อยู่	ประเภทธุรกิจ	ทุนจดทะเบียน (ล้านบาท)	สัดส่วนการลงทุน (%)
12	บริษัท โพลติก จำกัด (POSTIQUE)	เลขที่ 333/3 หมู่บ้านรัชดานิเวศน์ ซอย 19 ถนนประชาอุทิศ แขวงสามเสนนอก เขตห้วยขวาง กรุงเทพมหานคร	รับจ้างทำภาพเทคนิคชั้นสูง สำหรับโฆษณาและภาพยนตร์ฟิล์ม	20	50
13	บริษัท บีพี-คาสโตรอล (ประเทศไทย) จำกัด (BP CASTROL)	เลขที่ 183 อาคารรัชนาการ ชั้น 23 ถนนสาทรใต้ แขวงยานนาวา เขตสาทร กรุงเทพมหานคร	ผลิตและจำหน่ายผลิตภัณฑ์ น้ำมันหล่อลื่น คาสโตรอลและ บีพี	49	40
14	บริษัท อีคาร์ทสตูดิโอ จำกัด (ECART STUDIO)	เลขที่ 129 ถนนพระราม 9 แขวงห้วยขวาง เขตห้วยขวาง กรุงเทพมหานคร	บริการออกแบบ และจัดทำ เว็บไซต์	3	30
15	บริษัท วิสโดม วาสท์ จำกัด (WISDOM)	103 หมู่ที่ 2 ตำบลบางขุนทอง อำเภอบางกรวย จังหวัดนนทบุรี	บริการเทคโนโลยีบนเครือข่าย โทรศัพท์มือถือ และอินเทอร์เน็ต	7	30
16	บริษัท เอ็มโอแคป จำกัด (MOCAP)	เลขที่ 989 อาคารสยาม ทาวเวอร์ ถนนพระราม 1 แขวงปทุมวัน เขตปทุมวัน กรุงเทพมหานคร	จำหน่ายสินค้าผ่านทางโทรศัพท์	61	25

โครงสร้างการจัดการของบริษัท ลีอกซเลย์ จำกัด (มหาชน) ประกอบด้วยคณะกรรมการบริษัท ซึ่งเป็นผู้ทรงคุณวุฒิในสาขาต่างๆ และคณะกรรมการบริษัทแต่งตั้งคณะอนุกรรมการเพื่อช่วยในการกำกับดูแลและจัดการในด้านต่างๆ โดยกรรมการแต่ละคณะมีอำนาจหน้าที่ ดังนี้

คณะกรรมการบริษัท

ตามข้อบังคับของบริษัทฯ กำหนดให้คณะกรรมการบริษัทประกอบด้วยกรรมการจำนวนไม่น้อยกว่า 5 คน แต่ไม่เกิน 21 คน กรรมการไม่น้อยกว่ากึ่งหนึ่งต้องมีถิ่นที่อยู่ในราชอาณาจักรโดยกรรมการต้องมีคุณสมบัติตามที่กฎหมายกำหนด

ในปี 2556 คณะกรรมการบริษัท ลีอกซเลย์ จำกัด (มหาชน) ประกอบด้วย

ลำดับที่	รายชื่อ	ตำแหน่ง
1	นายไพโรจน์ ล่ำซำ	ประธานกรรมการ
2	นายสุกิจ หวังหลี	รองประธานกรรมการ
3	นายธงชัย ล่ำซำ	กรรมการ กรรมการผู้จัดการใหญ่ และกรรมการสรรหาและพิจารณาค่าตอบแทนกรรมการ
4	ดร.หริศ สุตะบุตร	กรรมการอิสระ และประธานกรรมการตรวจสอบ
5	ดร.วิษณุ เครืองาม	กรรมการอิสระ
6	นายศิริพันธ์ นิมมานเหมินท์	กรรมการอิสระ
7	ดร.ศุภวุฒิ สายเชื้อ	กรรมการอิสระ
8	นายจรรยา ชีนาลัย	กรรมการอิสระ กรรมการตรวจสอบ และประธานกรรมการสรรหาและพิจารณาค่าตอบแทนกรรมการ
9	นายโชติ โภควนิช	กรรมการอิสระ และกรรมการตรวจสอบ
10	นายศุภชัย หวังหลี*	กรรมการ
11	นายสืบตระกูล สุนทรธรรม	กรรมการ กรรมการรองกรรมการผู้จัดการใหญ่ และกรรมการสรรหาและพิจารณาค่าตอบแทนกรรมการ
12	นายภูมิชาย ล่ำซำ	กรรมการ
13	นายวสันต์ จาคีควนิช	กรรมการ และกรรมการรองกรรมการผู้จัดการใหญ่
14	นายสุรพันธ์ ภาษิตนรินทร์	กรรมการ กรรมการรองกรรมการผู้จัดการใหญ่ และกรรมการสรรหาและพิจารณาค่าตอบแทนกรรมการ
15	ดร.สมภพ เจริญกุล	กรรมการ และกรรมการรองกรรมการผู้จัดการใหญ่
16	นายสุรช ล่ำซำ	กรรมการ และกรรมการรองกรรมการผู้จัดการใหญ่
17	นายเฉลิมโชค ล่ำซำ	กรรมการ และกรรมการรองกรรมการผู้จัดการใหญ่

หมายเหตุ: * นายศุภชัย หวังหลี ลาออกจากตำแหน่งกรรมการบริษัท เมื่อวันที่ 4 ธันวาคม 2556

เลขานุการคณะกรรมการบริษัท คือ นายพิชัย หมู่พุทธวิเศษ

อำนาจกรรมการและข้อจำกัดอำนาจกรรมการ

ชื่อและจำนวนกรรมการซึ่งมีอำนาจลงลายมือชื่อแทนบริษัทฯ คือ นายไพโรจน์ ล่ำซำ นายธงชัย ล่ำซำ นายสุกิจ หวังหลี นายภูมิชาย ล่ำซำ นายวสันต์ จาคีควนิช นายสุรช ล่ำซำ นายเฉลิมโชค ล่ำซำ สองในเจ็ดคนนี้ลงลายมือชื่อร่วมกันและประทับตราสำคัญของบริษัท หรือกรรมการคนใดคนหนึ่ง ในเจ็ดคนดังกล่าวข้างต้น ลงลายมือชื่อร่วมกับ นายสืบตระกูล สุนทรธรรม หรือนายสุรพันธ์ ภาษิตนรินทร์ หรือนายสมภพ เจริญกุล อีกคนหนึ่งรวมเป็นสองคนและประทับตราสำคัญของบริษัท

กฤษฎีกา:

กรรมการอิสระของบริษัทฯ แต่ละท่านจะมีความเป็นอิสระทั้งในการแสดงความคิดเห็น การให้คำแนะนำตักเตือน ไม่มีส่วนร่วมในการบริหารกิจการของบริษัทฯ แต่อย่างไร เพื่อความโปร่งใส บริษัทฯ จึงไม่ได้กำหนดให้กรรมการอิสระมีอำนาจลงนามทำนิติกรรมใดๆ ร่วมกับกรรมการบริหาร

กรรมการอิสระของบริษัทฯ มีคุณสมบัติตามหลักเกณฑ์ ดังนี้

1. ถือหุ้นไม่เกินร้อยละ 0.5 (ศูนย์จุดห้า) ของจำนวนหุ้นที่มีสิทธิออกเสียงทั้งหมดของบริษัทฯ บริษัทใหญ่ บริษัทย่อย บริษัทร่วม หรือนิติบุคคลที่อาจมีความขัดแย้ง ทั้งนี้ นับรวมการถือหุ้นของผู้ที่เกี่ยวข้องของกรรมการอิสระนั้นๆ ด้วย
2. ไม่เป็นหรือเคยเป็นกรรมการที่มีส่วนร่วมบริหารงาน ลูกจ้าง พนักงาน ที่ปรึกษาที่ได้เงินเดือนประจำ หรือผู้มีอำนาจควบคุมของบริษัทฯ บริษัทใหญ่ บริษัทย่อย บริษัทร่วม บริษัทย่อยลำดับเดียวกัน หรือนิติบุคคลที่อาจมีความขัดแย้ง เว้นแต่ จะได้พ้นจากการมีลักษณะดังกล่าวมาแล้วไม่น้อยกว่าสองปีก่อนได้รับการแต่งตั้ง
3. ไม่เป็นบุคคลที่มีความสัมพันธ์ทางสายโลหิต หรือโดยการจดทะเบียนตามกฎหมาย ในลักษณะที่เป็น บิดามารดา คู่สมรส พี่น้อง และบุตร รวมทั้งคู่สมรสของบุตร ของผู้บริหาร ผู้ถือหุ้นรายใหญ่ ผู้มีอำนาจควบคุม หรือบุคคลที่จะได้รับการเสนอให้เป็นผู้บริหาร หรือผู้มีอำนาจควบคุมของบริษัทฯ หรือบริษัทย่อย
4. ไม่มีหรือเคยมีความสัมพันธ์ทางธุรกิจ เช่น การทำรายการทางการเงินการค้ำที่เข้าเป็นปกติ เพื่อประกอบกิจการ การเช่าหรือให้เช่า อสังหาริมทรัพย์ รายการเกี่ยวกับสินทรัพย์หรือบริการ หรือการให้ หรือรับความช่วยเหลือทางการเงิน รวมถึงพฤติกรรมอื่นที่ตนเองเดียวกัน ซึ่งเป็นผลให้มีภาระหนี้ที่ต้องชำระต่ออีกฝ่ายหนึ่ง ตั้งแต่ร้อยละสามของสินทรัพย์ที่มีตัวตนสุทธิของบริษัทฯ หรือตั้งแต่ยี่สิบล้านบาทขึ้นไป แล้วแต่จำนวนใดจะต่ำกว่า กับบริษัท บริษัทใหญ่ บริษัทย่อย บริษัทร่วม หรือนิติบุคคลที่อาจมีความขัดแย้ง ในลักษณะที่อาจเป็นการขัดขวางการใช้วิจารณญาณอย่างอิสระของตน รวมทั้งไม่เป็นหรือเคยเป็นผู้ถือหุ้นรายใหญ่ กรรมการซึ่งไม่ใช่กรรมการอิสระ หรือผู้บริหารของผู้ที่มีความสัมพันธ์ทางธุรกิจกับบริษัทฯ บริษัทใหญ่ บริษัทย่อย บริษัทร่วม หรือนิติบุคคลที่อาจมีความขัดแย้ง เว้นแต่จะพ้นจากการมีลักษณะดังกล่าวมาแล้วไม่น้อยกว่าสองปีก่อนได้รับการแต่งตั้ง
5. ไม่เป็นหรือเคยเป็นผู้สอบบัญชีของบริษัทฯ บริษัทใหญ่ บริษัทย่อย บริษัทร่วม หรือนิติบุคคลที่อาจมีความขัดแย้ง และไม่เป็น ผู้ถือหุ้นรายใหญ่ กรรมการซึ่งไม่ใช่กรรมการอิสระ ผู้บริหารหรือหุ้นส่วนผู้จัดการของสำนักงานสอบบัญชี ซึ่งมีผู้สอบบัญชีของบริษัทฯ บริษัทใหญ่ บริษัทย่อยบริษัทร่วม หรือนิติบุคคลที่อาจมีความขัดแย้งสังกัดอยู่ เว้นแต่จะพ้นจากการมีลักษณะดังกล่าวมาแล้วไม่น้อยกว่าสองปีก่อนได้รับการแต่งตั้ง
6. ไม่เป็นหรือเคยเป็นผู้ให้บริการทางวิชาชีพใดๆ ซึ่งรวมถึงการให้บริการเป็นที่ปรึกษากฎหมายหรือที่ปรึกษาทางการเงิน ซึ่งได้รับ ค่าบริการเกินกว่าสองล้านบาทต่อปีจากบริษัทฯ บริษัทใหญ่ บริษัทย่อย บริษัทร่วม หรือนิติบุคคลที่อาจมีความขัดแย้ง ทั้งนี้ ในกรณีที่ผู้ให้บริการทางวิชาชีพเป็นนิติบุคคล ให้รวมถึงการเป็นผู้ถือหุ้นรายใหญ่ กรรมการซึ่งไม่ใช่กรรมการอิสระ ผู้บริหาร หรือหุ้นส่วนผู้จัดการ ของผู้ให้บริการทางวิชาชีพนั้นด้วย เว้นแต่จะพ้นจากการมีลักษณะดังกล่าวมาแล้วไม่น้อยกว่าสองปีก่อนได้รับการแต่งตั้ง
7. ไม่เป็นกรรมการที่ได้รับการแต่งตั้งขึ้นเพื่อเป็นตัวแทนของกรรมการของบริษัทฯ ผู้ถือหุ้นรายใหญ่ หรือผู้ถือหุ้นซึ่งเป็นผู้ที่เกี่ยวข้องกับผู้ถือหุ้นรายใหญ่ของบริษัทฯ
8. ไม่มีลักษณะอื่นใดที่ทำให้ไม่สามารถให้ความเห็นอย่างอิสระ เกี่ยวกับการดำเนินงานของบริษัทฯ

อนึ่ง ภายหลังจากได้รับการแต่งตั้งให้เป็นกรรมการอิสระแล้ว กรรมการอิสระอาจได้รับมอบหมายจากคณะกรรมการ ให้ตัดสินใจในการดำเนินกิจการของบริษัทฯ บริษัทใหญ่ บริษัทย่อย บริษัทร่วม บริษัทย่อยลำดับเดียวกัน หรือนิติบุคคลที่อาจมีความขัดแย้ง โดยมีการตัดสินใจในรูปแบบขององค์คณะ (collective decision) ได้

ขอบเขต อำนาจหน้าที่ และความรับผิดชอบของคณะกรรมการบริษัท

1. ปฏิบัติหน้าที่ให้เป็นไปตามกฎหมาย วัตถุประสงค์ และข้อบังคับของบริษัทฯ ตลอดจนมติที่ประชุมผู้ถือหุ้น และระมัดระวังรักษาผลประโยชน์ของบริษัทฯ
2. พิจารณานโยบาย นโยบาย เป้าหมาย กลยุทธ์ และทิศทางการดำเนินงานของบริษัทฯ ตลอดจนกำกับดูแลให้ฝ่ายบริหารดำเนินการให้เป็นไปตามนโยบายที่กำหนดไว้อย่างมีประสิทธิภาพ
3. พิจารณานโยบาย ในเรื่องที่มีสาระสำคัญ เช่น นโยบายและแผนธุรกิจ การลงทุนขนาดใหญ่ และรายการอื่นใดที่กฎหมายกำหนด เว้นแต่เรื่องที่กฎหมายกำหนดให้ต้องได้รับมติอนุมัติจากที่ประชุมผู้ถือหุ้น
4. มีอำนาจกำหนดชื่อกรรมการผู้มีอำนาจลงนามผูกพันบริษัทฯ แต่งตั้งประธานกรรมการ และรองประธานกรรมการ หรืออาจมอบหมายให้กรรมการคนหนึ่งหรือหลายคน หรือบุคคลอื่นใด ปฏิบัติการอย่างใดอย่างหนึ่งแทนคณะกรรมการได้
5. มีอำนาจแต่งตั้งเลขานุการบริษัทฯ เพื่อรับผิดชอบดำเนินการในเรื่องต่างๆ ตามที่กฎหมายกำหนด

- จัดให้มีการประชุมผู้ถือหุ้น การประชุมคณะกรรมการ และมีการรายงานทางการเงิน โดยแสดงควบคู่กับรายงานของผู้สอบบัญชีรับอนุญาตในรายงานประจำปีและครอบคลุมในเรื่องสำคัญๆ ตามนโยบายของ ตลท. และตามที่กฎหมายกำหนด
- จัดให้มีระบบควบคุมภายใน การบริหารความเสี่ยง การกำกับดูแล ให้มีการดำเนินการตามหลักการกำกับดูแลกิจการที่ดี รวมถึงการเปิดเผยข้อมูลต่อผู้ถือหุ้น ผู้ลงทุน และผู้มีส่วนได้เสีย อย่างมีมาตรฐานโปร่งใสถูกต้อง และทันเวลา

บริษัทส่งเสริมให้กรรมการทุกท่านมีอิสระในการแสดงความคิดเห็นต่อการดำเนินงานของบริษัท เพื่อกำกับดูแลให้การดำเนินงานของบริษัทมีประสิทธิภาพ ถูกต้อง และโปร่งใส โดยเฉพาะอย่างยิ่งกรรมการที่ไม่เป็นผู้บริหารสามารถใช้ดุลยพินิจของตนเองอย่างอิสระในการพิจารณา กำหนดกลยุทธ์ การบริหารงาน การใช้ทรัพยากร การแต่งตั้งกรรมการ และการกำหนดมาตรฐานการดำเนินงาน ตลอดจนสามารถคัดค้าน การกระทำของกรรมการอื่นๆ หรือฝ่ายจัดการในกรณีที่มีความเห็นขัดแย้งในเรื่องที่มีผลกระทบต่อความเท่าเทียมกันของผู้ถือหุ้นทุกราย เพื่อให้มั่นใจได้ว่าคณะกรรมการของบริษัทมีการถ่วงดุลที่เหมาะสม ทั้งยังสามารถปฏิบัติหน้าที่ในฐานะตัวแทนของผู้ถือหุ้นได้อย่างอิสระ ไม่ทำให้บุคคลใดบุคคลหนึ่งหรือกลุ่มใดกลุ่มหนึ่งมีอำนาจโดยไม่มีจำกัด

กรรมการเข้าใหม่จะได้รับการแนะนำถึง บทบาท หน้าที่และความรับผิดชอบ ลักษณะธุรกิจ แนวทางการดำเนินธุรกิจ โดยเลขานุการบริษัท กรรมการบริษัท และกรรมการบริหารทุกท่านจะได้รับคู่มือกรรมการ เพื่อใช้เป็นแนวทางในการปฏิบัติหน้าที่ให้เป็นตามที่กฎหมายกำหนด นอกจากนี้ ในคู่มือดังกล่าวยังประกอบด้วยข้อมูลที่เกี่ยวข้องกับการดำเนินธุรกิจของบริษัท ซึ่งจะมีการปรับปรุงข้อมูลให้ทันสมัยเป็นระยะๆ

การประชุมคณะกรรมการบริษัท

การประชุมของคณะกรรมการบริษัท มีกำหนดประชุมอย่างน้อยไตรมาสละ 1 ครั้ง และมีการประชุมพิเศษเพิ่มตามความจำเป็น โดยมีการกำหนดวาระชัดเจนล่วงหน้า และมีวาระพิจารณาติดตามผลการดำเนินงานเป็นประจำในการประชุม เมื่อมีเรื่องที่ต้องนำเสนอให้ที่ประชุมพิจารณากรรมการทุกท่านมีอิสระ ในการแสดงความคิดเห็นและเสนอวาระการประชุม โดยประธานกรรมการเป็นผู้ทำหน้าที่ดูแลจัดสรรเวลา ให้เพียงพอที่ฝ่ายบริหารจะเสนอเอกสารและข้อมูล เลขานุการคณะกรรมการมีหน้าที่ในการนัดหมาย จัดเตรียมเอกสารประกอบการประชุม และจัดส่งหนังสือเชิญประชุมพร้อมเอกสารประกอบการประชุมล่วงหน้าไม่น้อยกว่า 7 วัน เพื่อให้คณะกรรมการได้มีเวลาศึกษาก่อนล่วงหน้า เว้นแต่กรณีมีเหตุจำเป็นเร่งด่วน นอกจากนี้ยังมีหน้าที่บันทึกรายงานการประชุม และจัดเก็บเป็นหลักฐานด้วย

การเข้าประชุมของคณะกรรมการบริษัทและคณะอนุกรรมการ ในปี 2556 มีดังนี้

ลำดับที่	รายชื่อ	จำนวนครั้งที่เข้าประชุม/จำนวนครั้งที่จัดประชุม			
		คณะกรรมการบริษัท	คณะกรรมการบริหาร	คณะกรรมการตรวจสอบ	คณะกรรมการสรรหาฯ
1	นายไพโรจน์ ล่ำซำ	10/10	-	-	-
2	นายสุกิจ หวังหลี	8/10	-	-	-
3	นายธงชัย ล่ำซำ	10/10	11/11	-	1/1
4	ดร.หริส สุตะบุตร	10/10	-	5/5	-
5	ดร.วิษณุ เครืองาม	10/10	-	-	-
6	นายศิริพันธ์ นิมมานเหมินท์	7/10	-	-	-
7	ดร.ศุภวุฒิ สายเชื้อ	8/10	-	-	-
8	นายจรรยา ชินาลัย	9/10	-	5/5	1/1
9	นายโชติ โภควนิช	8/10	-	5/5	-
10	นายศุภชัย หวังหลี*	0/9	-	-	-
11	นายสีปตระกูล สุนทรธรรม	10/10	10/11	-	1/1
12	นายภูมิชาย ล่ำซำ	8/10	-	-	-
13	นายวสันต์ จาคีวงนิช	10/10	10/11	-	-
14	นายสุรพันธ์ ภาษิตนิรันดร์	10/10	11/11	-	1/1
15	ดร.สมภพ เจริญกุล	8/10	10/11	-	-
16	นายสุรช ล่ำซำ	7/10	8/11	-	-
17	นายเฉลิมโชค ล่ำซำ	10/10	7/11	-	-

ลำดับที่	รายชื่อ	จำนวนครั้งที่เข้าประชุม/จำนวนครั้งที่จัดประชุม			
		คณะกรรมการบริษัท	คณะกรรมการบริหาร	คณะกรรมการตรวจสอบ	คณะกรรมการสรรหาฯ
18	นางโกสุม สิ้นเพิ่มสุขสกุล	-	9/11	-	-
19	นายทองใหญ่ จันทนวัลย์	-	8/11	-	-
20	นายณัฐวุฒ จิตะสมบัติ	-	11/11	-	-
21	นายศักดิ์ณรงค์ แสงสง่าพงศ์	-	8/11	-	-
22	นายสุพัฒน์ กรชาลกุล	-	11/11	-	-

หมายเหตุ: * นายศุภชัย หวังหลี ลาออกจากตำแหน่งกรรมการบริษัท เมื่อวันที่ 4 ธันวาคม 2556

คณะกรรมการบริหาร

ในปี 2556 คณะกรรมการบริหาร บริษัท ลีอกซ์เลย์ จำกัด (มหาชน) ประกอบด้วย

ลำดับที่	รายชื่อ	ตำแหน่ง
1	นายธงชัย ล่ำซำ	กรรมการผู้จัดการใหญ่
2	นายสีปตระกูล สุนทรธรรม	กรรมการรองกรรมการผู้จัดการใหญ่
3	นายวสันต์ จาติกวณิช	กรรมการรองกรรมการผู้จัดการใหญ่
4	นายสุรพันธ์ ภาษิตินันท์	กรรมการรองกรรมการผู้จัดการใหญ่
5	ดร.สมภพ เจริญกุล	กรรมการรองกรรมการผู้จัดการใหญ่
6	นายสุรช ล่ำซำ	กรรมการรองกรรมการผู้จัดการใหญ่
7	นายเฉลิมโชค ล่ำซำ	กรรมการรองกรรมการผู้จัดการใหญ่
8	นางโกสุม สิ้นเพิ่มสุขสกุล	กรรมการบริหาร
9	นายทองใหญ่ จันทนวัลย์	กรรมการบริหาร
10	นายณัฐวุฒ จิตะสมบัติ	กรรมการบริหาร
11	นายศักดิ์ณรงค์ แสงสง่าพงศ์	กรรมการบริหาร
12	นายสุพัฒน์ กรชาลกุล	กรรมการบริหาร
13	นายกาญจน์ ทองใหญ่*	กรรมการบริหาร

หมายเหตุ: * นายกาญจน์ ทองใหญ่ เข้าดำรงตำแหน่งกรรมการบริหาร เมื่อวันที่ 1 มกราคม 2557
เลขานุการคณะกรรมการบริหาร คือ นายพิชัย หมู่พุทธรักษ์
คณะกรรมการบริหาร คือ ผู้บริหารบริษัทตามประกาศคณะกรรมการ กลด.

ขอบเขตอำนาจหน้าที่ความรับผิดชอบของคณะกรรมการบริหาร

- กำหนดแผนธุรกิจ งบประมาณ กลยุทธ์ โครงสร้างการบริหารงานหลักในการดำเนินธุรกิจและอำนาจการบริหารต่างๆ ของบริษัท ให้สอดคล้อง และสนับสนุนต่อสภาพเศรษฐกิจและการแข่งขัน และนำพาให้บริษัทฝ่าฟันและผ่านพ้นในกรณีที่เกิดวิกฤติการณ์ต่างๆ ได้ โดยมีคณะกรรมการบริษัทเห็นชอบ
- ตรวจสอบ ติดตาม การดำเนินนโยบายและผลการดำเนินงานของบริษัท ตลอดจนควบคุมต้นทุนในการประกอบธุรกิจให้เป็นไปตามแผนธุรกิจอย่างมีประสิทธิภาพและประสิทธิผล
- พิจารณาจ้าง แต่งตั้ง บรรจุ โยกย้าย ปลดจากตำแหน่ง สับเปลี่ยน โอนย้าย พักงาน เลิกจ้าง และกำหนดค่าตอบแทน รวมทั้งค่าใช้จ่ายและสิ่งอำนวยความสะดวกของพนักงานตั้งแต่ระดับผู้อำนวยการฝ่ายอาวุโสลงไป โดยให้กรรมการผู้จัดการใหญ่มีอำนาจอนุมัติให้ดำเนินการได้
- ให้มีอำนาจในการลงนามอนุมัติ ตามระเบียบที่บริษัทกำหนด หนึ่งในกรณีที่เป็นกรณีพิจารณาการลงทุน แสวงหาโอกาสการทำธุรกิจใหม่ๆ การซื้อขายทรัพย์สินถาวรของบริษัท การจัดซื้อจัดจ้าง การเข้าร่วมประมูลงานใหม่ๆ การซื้อสินค้า การเข้าทำสัญญาหรือ

นิติกรรมใดๆ ตลอดจนการดำเนินงานต่างๆ ของบริษัท อันเป็นการประกอบธุรกิจปกติ หรือเกี่ยวเนื่องกับการประกอบธุรกิจปกติ ของบริษัท และเป็นไปตามวัตถุประสงค์ของบริษัทให้กำหนดตามประเภทและวงเงิน ดังต่อไปนี้

- 4.1 การเข้าร่วมประมุลงาน การทำสัญญาหรือนิติกรรมใดๆ อันเป็นการประกอบธุรกิจปกติ หรือเกี่ยวเนื่องกับการประกอบธุรกิจ ปกติของบริษัท และเป็นไปตามวัตถุประสงค์ของบริษัท ในแต่ละโครงการหรือแต่ละครั้ง โดยคำนึงถึงงบประมาณของทาง ราชการและความพร้อมของบริษัทในการเตรียมเข้าร่วมประมุลงานวงเงินไม่เกิน 6,000 ล้านบาท
 - 4.2 การลงทุน การทำธุรกิจใหม่ๆ วงเงินไม่เกิน 50 ล้านบาท ทั้งนี้ ต้องปฏิบัติตามหลักเกณฑ์การได้มาและจำหน่ายไปซึ่งสินทรัพย์ ของตลาดหลักทรัพย์และตามกฎหมายที่เกี่ยวข้อง รวมทั้งต้องรายงานให้คณะกรรมการบริษัทรับทราบในการประชุมครั้งต่อไป
 - 4.3 ในกรณีที่กำหนดไว้ในแผนธุรกิจ หรืองบประมาณที่คณะกรรมการบริษัทอนุมัติไว้แล้ว คณะกรรมการบริหารสามารถดำเนินการ ได้ตามมติที่คณะกรรมการบริษัทกำหนด
 - 4.4 การทำนิติกรรมใดๆ กับบุคคลที่เกี่ยวข้อง อันเข้าลักษณะเป็นรายการที่เกี่ยวข้อง ต้องนำเสนอคณะกรรมการบริษัท เป็น ผู้พิจารณาอนุมัติ โดยผ่านหรือมีกรรมการอิสระหรือกรรมการตรวจสอบเข้าร่วมพิจารณา โดยไม่มีผู้มีส่วนได้เสียเข้าร่วม ประชุมและงดออกเสียง เว้นแต่ เป็นการอนุมัติรายการธุรกิจปกติที่มีเงื่อนไขการค้าโดยทั่วไป ที่เป็นไปตามนโยบาย และ หลักเกณฑ์ที่คณะกรรมการบริษัทได้พิจารณาอนุมัติไว้ นอกจากนี้ ยังต้องปฏิบัติตามหลักเกณฑ์รายการที่เกี่ยวข้องที่ ตลาดหลักทรัพย์ฯ กำหนดด้วย
5. ดำเนินงานต่างๆ ที่ได้รับมอบหมายจากคณะกรรมการบริษัท หรือผู้ถือหุ้น หรือตามกฎหมาย หรือข้อบังคับของบริษัท รวมทั้งทำหน้าที่ที่กลั่นกรองเรื่องต่างๆ ที่จะนำเสนอคณะกรรมการบริษัท

การมอบหมายอำนาจบริหารให้แก่กรรมการผู้จัดการใหญ่

ที่ประชุมคณะกรรมการบริษัท ครั้งที่ 7/2556 เมื่อวันที่ 24 มิถุนายน 2556 มีมติกำหนดขอบเขตและอำนาจของกรรมการผู้จัดการใหญ่ไว้ ดังต่อไปนี้

1. กำกับดูแลการปฏิบัติงานของฝ่ายบริหารให้เป็นไปตามนโยบายที่คณะกรรมการบริษัทกำหนด
2. ดำเนินกิจการและอนุมัติเรื่องต่างๆ ที่เกี่ยวข้องกับการดำเนินงานตามธุรกิจปกติของบริษัท เพื่อให้เกิดความต่อเนื่อง
3. มีอำนาจดูแล บริหาร ดำเนินงาน และปฏิบัติงานประจำตามปกติธุรกิจเพื่อประโยชน์ของบริษัทและเป็นไปตามวัตถุประสงค์ และข้อบังคับของบริษัท รวมถึงตลอดถึงระเบียบ มติ นโยบาย แผนงาน และงบประมาณที่ผ่านการอนุมัติหรือเห็นชอบจากคณะกรรมการ บริษัท หรือที่คณะกรรมการบริษัท มอบหมายให้ปฏิบัติภายใต้กรอบของกฎหมายที่เกี่ยวข้อง
4. ให้อำนาจในการลงนามอนุมัติตามระเบียบที่บริษัทกำหนด อนึ่ง ในกรณีที่เป็นการพิจารณาการลงทุนแสวงหาโอกาสการทำธุรกิจ ใหม่ๆ การซื้อขายทรัพย์สินถาวรของบริษัท การจัดซื้อจัดจ้าง การเข้าร่วมประมุลงานใหม่ๆ การซื้อสินค้า การเข้าทำสัญญาหรือนิติกรรมใดๆ ตลอดจนการดำเนินงานต่างๆ ของบริษัทอันเป็นการประกอบธุรกิจปกติหรือเกี่ยวเนื่องกับการประกอบธุรกิจปกติของ บริษัท และเป็นไปตามวัตถุประสงค์ของบริษัท ให้กำหนดตามประเภทและวงเงิน ดังต่อไปนี้
 - 4.1 การเข้าร่วมประมุลงาน การทำสัญญาหรือนิติกรรมใดๆ อันเป็นการประกอบธุรกิจปกติหรือเกี่ยวเนื่องกับการประกอบธุรกิจ ปกติของบริษัท และเป็นไปตามวัตถุประสงค์ของบริษัทในแต่ละโครงการหรือแต่ละครั้ง โดยคำนึงถึงงบประมาณของทาง ราชการและความพร้อมของบริษัทในการเตรียมเข้าร่วมประมุลงานวงเงินไม่เกิน 500 ล้านบาท
 - 4.2 การลงทุน การทำธุรกิจใหม่ๆ วงเงินไม่เกิน 10 ล้านบาท ทั้งนี้ ต้องปฏิบัติตามหลักเกณฑ์การได้มาและจำหน่ายไปซึ่งสินทรัพย์ ของตลาดหลักทรัพย์ฯ และตามกฎหมายที่เกี่ยวข้องรวมทั้งต้องรายงานให้คณะกรรมการบริษัทรับทราบในการประชุมครั้ง ต่อไป
 - 4.3 ในกรณีที่กำหนดไว้ในแผนธุรกิจหรืองบประมาณที่คณะกรรมการบริษัทอนุมัติไว้แล้ว กรรมการผู้จัดการใหญ่สามารถ ดำเนินการได้ตามมติที่คณะกรรมการบริษัทกำหนด
 - 4.4 การทำนิติกรรมใดๆ กับบุคคลที่เกี่ยวข้องอันเข้าลักษณะเป็นรายการที่เกี่ยวข้อง ต้องนำเสนอคณะกรรมการบริษัทเป็นผู้พิจารณา อนุมัติ โดยผ่านหรือมีกรรมการอิสระหรือกรรมการตรวจสอบเข้าร่วมพิจารณาโดยไม่มีผู้มีส่วนได้เสียเข้าร่วมประชุมและ งดออกเสียง เว้นแต่เป็นการอนุมัติรายการธุรกิจปกติที่มีเงื่อนไขการค้าโดยทั่วไปที่เป็นไปตามนโยบายและหลักเกณฑ์ที่ คณะกรรมการบริษัทได้พิจารณาอนุมัติไว้ นอกจากนี้ ยังต้องปฏิบัติตามหลักเกณฑ์รายการที่เกี่ยวข้องที่ตลาดหลักทรัพย์ฯ กำหนดด้วย

สำหรับการลงนามอนุมัติในเรื่องต่างๆ ของบริษัทฯ และบริษัทย่อยตามปกติ บริษัทฯ มีนโยบายที่กำหนดขอบเขตอำนาจในการ ลงนามอนุมัติเรื่องต่างๆ ของบริษัทไว้แล้ว ในลักษณะของการกระจายอำนาจ โดยกำหนดว่าผู้บริหารแต่ละระดับสามารถอนุมัติในเรื่องใด และ วงเงินเท่าใด และจะมีการทบทวน ปรับปรุง หรือ เปลี่ยนแปลงตามความเหมาะสมขึ้นอยู่กับสถานการณ์ ส่วนเรื่องอื่นๆ ที่มีนัยสำคัญต่อบริษัท บริษัทได้กำหนดให้กรรมการบริษัทสองคนลงลายมือชื่อและประทับตราสำคัญของบริษัท มีอำนาจกระทำการแทนบริษัทได้

คณะกรรมการตรวจสอบ

คณะกรรมการตรวจสอบ ถือเป็นองค์อิสระที่จะให้การสนับสนุน และปฏิบัติงานในนามของคณะกรรมการบริษัทฯ เพื่อสอบทานข้อมูลทางการเงินที่เสนอแก่ผู้ถือหุ้น และผู้ที่เกี่ยวข้องอื่น สอบทานระบบการควบคุมภายในที่ฝ่ายจัดการและคณะกรรมการบริษัทฯ กำหนดให้มีขึ้น และกระบวนการตรวจสอบภายในและการสื่อสารกับผู้สอบบัญชีของบริษัทฯ

บริษัทฯ ได้กำหนดคุณสมบัติของกรรมการตรวจสอบไว้ในกฎบัตรของคณะกรรมการตรวจสอบ ดังนี้

1. ถือหุ้นไม่เกินร้อยละหนึ่งของจำนวนหุ้นที่มีสิทธิออกเสียงทั้งหมดของบริษัทฯ บริษัทใหญ่ บริษัทย่อย บริษัทร่วม หรือนิติบุคคลที่อาจมีความขัดแย้ง ทั้งนี้ นับรวมการถือหุ้นของผู้ที่เกี่ยวข้องของกรรมการอิสระนั้นๆ ด้วย
2. ไม่เป็นหรือเคยเป็นกรรมการที่มีส่วนร่วมบริหารงาน ลูกจ้าง พนักงาน ที่ปรึกษาที่ได้เงินเดือนประจำ หรือผู้มีอำนาจควบคุมของบริษัทฯ บริษัทใหญ่ บริษัทย่อย บริษัทร่วม บริษัทย่อยลำดับเดียวกัน หรือนิติบุคคลที่อาจมีความขัดแย้ง เว้นแต่จะได้พ้นจากการมีลักษณะดังกล่าวมาแล้วไม่น้อยกว่าสองปีก่อนได้รับการแต่งตั้ง
3. ไม่เป็นบุคคลที่มีความสัมพันธ์ทางสายโลหิต หรือโดยการจดทะเบียนตามกฎหมาย ในลักษณะที่เป็น บิดามารดา คู่สมรส พี่น้อง และบุตร รวมทั้งคู่สมรสของบุตร ของผู้บริหาร ผู้ถือหุ้นรายใหญ่ ผู้มีอำนาจควบคุม หรือบุคคลที่จะได้รับการเสนอให้เป็นผู้บริหาร หรือผู้มีอำนาจควบคุมของบริษัทฯ หรือบริษัทย่อย
4. ไม่มีหรือเคยมีความสัมพันธ์ทางธุรกิจ เช่น การทำรายการทางการค้าที่ทำเป็นปกติ เพื่อประกอบกิจการ การเช่าหรือให้เช่า อสังหาริมทรัพย์ รายการเกี่ยวกับสินทรัพย์หรือบริการ หรือการให้หรือรับความช่วยเหลือทางการเงิน รวมถึงพฤติการณ์อื่นทำนองเดียวกัน ซึ่งเป็นผลให้มีภาระหนี้ที่ต้องชำระต่ออีกฝ่ายหนึ่ง ตั้งแต่ร้อยละสามของสินทรัพย์ที่มีตัวตนสุทธิของบริษัทฯ หรือตั้งแต่ยี่สิบล้านบาทขึ้นไป แล้วแต่จำนวนใดจะต่ำกว่า กับบริษัทฯ บริษัทใหญ่ บริษัทย่อย บริษัทร่วม หรือนิติบุคคลที่อาจมีความขัดแย้ง ในลักษณะที่อาจเป็นการขัดขวางการใช้วิจารณญาณอย่างอิสระของตน รวมทั้งไม่เป็นหรือเคยเป็นผู้ถือหุ้นรายใหญ่ กรรมการซึ่งไม่ใช่กรรมการอิสระ หรือผู้บริหาร ของผู้ที่มีความสัมพันธ์ทางธุรกิจกับบริษัทฯ บริษัทใหญ่ บริษัทย่อย บริษัทร่วม หรือนิติบุคคลที่อาจมีความขัดแย้ง เว้นแต่จะได้พ้นจากการมีลักษณะดังกล่าวมาแล้วไม่น้อยกว่าสองปีก่อนได้รับการแต่งตั้ง
5. ไม่เป็นหรือเคยเป็นผู้สอบบัญชีของบริษัทฯ บริษัทใหญ่ บริษัทย่อย บริษัทร่วม หรือนิติบุคคล ที่อาจมีความขัดแย้ง และไม่เป็นผู้ถือหุ้นรายใหญ่ กรรมการซึ่งไม่ใช่กรรมการอิสระ ผู้บริหาร หรือหุ้นส่วนผู้จัดการของสำนักงานสอบบัญชี ซึ่งมีผู้สอบบัญชีของบริษัทฯ บริษัทใหญ่ บริษัทย่อย บริษัทร่วม หรือนิติบุคคลที่อาจมีความขัดแย้งสังกัดอยู่ เว้นแต่จะได้พ้นจากการมีลักษณะดังกล่าวมาแล้วไม่น้อยกว่าสองปีก่อนได้รับการแต่งตั้ง
6. ไม่เป็นหรือเคยเป็นผู้ให้บริการทางวิชาชีพใดๆ ซึ่งรวมถึงการให้บริการเป็นที่ปรึกษากฎหมาย หรือที่ปรึกษาทางการเงิน ซึ่งได้รับค่าบริการเกินกว่าสองล้านบาทต่อปีจาก บริษัทฯ บริษัทใหญ่ บริษัทย่อย บริษัทร่วม หรือนิติบุคคลที่อาจมีความขัดแย้ง ทั้งนี้ ในกรณีที่ผู้ให้บริการทางวิชาชีพเป็นนิติบุคคล ให้รวมถึงการเป็นผู้ถือหุ้นรายใหญ่ กรรมการซึ่งไม่ใช่กรรมการอิสระ ผู้บริหารหรือหุ้นส่วนผู้จัดการ ของผู้ให้บริการทางวิชาชีพนั้นด้วย เว้นแต่จะได้พ้นจากการมีลักษณะดังกล่าวมาแล้วไม่น้อยกว่าสองปีก่อนได้รับการแต่งตั้ง
7. ไม่เป็นกรรมการที่ได้รับการแต่งตั้งขึ้นเพื่อเป็นตัวแทนของกรรมการของบริษัทฯ ผู้ถือหุ้นรายใหญ่ หรือผู้ถือหุ้นซึ่งเป็นผู้ที่เกี่ยวข้องกับผู้ถือหุ้นรายใหญ่ของบริษัทฯ
8. ไม่เป็นกรรมการที่ได้รับมอบหมายจากคณะกรรมการบริษัทฯ ให้ตัดสินใจในการดำเนินกิจการของบริษัทฯ บริษัทใหญ่ บริษัทย่อย บริษัทร่วม บริษัทย่อยลำดับเดียวกัน หรือ นิติบุคคลที่อาจมีความขัดแย้ง
9. กรณีที่กรรมการอิสระดำรงตำแหน่งเป็นกรรมการอิสระในบริษัทใหญ่ บริษัทย่อย และบริษัทย่อยลำดับเดียวกัน บริษัทฯ ต้องเปิดเผยข้อมูลเกี่ยวกับการดำรงตำแหน่งดังกล่าว และคำตอบแทนรวมทั้งกรรมการอิสระรายนั้นได้รับในแบบ 56-1 และแบบ 56-2 ด้วย
10. ไม่มีลักษณะอื่นใด ที่ทำให้ไม่สามารถให้ความเห็นอย่างเป็นอิสระเกี่ยวกับการดำเนินงานของบริษัทฯ

ในปี 2556 คณะกรรมการตรวจสอบ บริษัท ลีอกซเลย์ จำกัด (มหาชน) ประกอบด้วย

ลำดับที่	รายชื่อ	ตำแหน่ง
1	ดร.หริส สุตะบุตร	ประธานกรรมการตรวจสอบ
2	นายจรรุญ ชินาลัย	กรรมการตรวจสอบ
3	นายโชติ โภควนิช*	กรรมการตรวจสอบ

หมายเหตุ : * นายโชติ โภควนิช เป็นผู้ที่มีความรู้และประสบการณ์ในการสอบทานงบการเงินบริษัท

เลขานุการคณะกรรมการตรวจสอบ คือ นายชำนาญ โชติค้ำวงศ์

ขอบเขต อำนาจหน้าที่ และความรับผิดชอบของคณะกรรมการตรวจสอบ

1. คณะกรรมการตรวจสอบมีหน้าที่ตามที่ได้รับมอบหมายจากคณะกรรมการบริษัท ดังต่อไปนี้
 - 1.1 สอบทานให้บริษัทมีการรายงานทางการเงินอย่างถูกต้องและเพียงพอ
 - 1.2 สอบทานให้บริษัทมีระบบควบคุมภายใน และระบบการตรวจสอบภายในที่เหมาะสมและมีประสิทธิผล และพิจารณาความเป็นอิสระของหน่วยงานตรวจสอบภายใน ตลอดจนให้ความเห็นชอบในการพิจารณาแต่งตั้ง โยกย้าย เลิกจ้างหัวหน้าหน่วยงานตรวจสอบภายใน หรือหน่วยงานอื่นใดที่รับผิดชอบเกี่ยวกับตรวจสอบภายใน
 - 1.3 สอบทานให้บริษัทปฏิบัติตามกฎหมายว่าด้วยหลักทรัพย์และตลาดหลักทรัพย์ ข้อกำหนดของ ตลท. พระราชบัญญัติบริษัทมหาชน พระราชบัญญัติการบัญชี หรือกฎหมายที่เกี่ยวข้องกับธุรกิจของบริษัท
 - 1.4 สอบทานให้บริษัทมีระบบการบริหารความเสี่ยงด้านการเงินที่เหมาะสม และมีประสิทธิผล
 - 1.5 พิจารณา คัดเลือก เสนอแต่งตั้งบุคคลซึ่งมีคุณสมบัติเหมาะสม เพื่อทำหน้าที่เป็นผู้สอบบัญชีของบริษัท และเสนอค่าตอบแทนของบุคคลดังกล่าว รวมทั้งเข้าร่วมประชุมกับผู้สอบบัญชี โดยไม่มีฝ่ายจัดการเข้าร่วมประชุมด้วยอย่างน้อยปีละ 1 ครั้ง
 - 1.6 พิจารณารายการที่เกี่ยวข้องกันหรือรายการที่อาจมีความขัดแย้งทางผลประโยชน์ให้เป็นไปตามกฎหมายและข้อกำหนดของตลท. เพื่อให้มั่นใจว่ารายการดังกล่าวสมเหตุสมผล และเป็นประโยชน์ต่อบริษัทสูงสุด
 - 1.7 จัดทำรายงานคณะกรรมการตรวจสอบโดยเปิดเผยไว้ในรายงานประจำปีของบริษัท ซึ่งรายงานดังกล่าวต้องลงนามโดยประธานกรรมการตรวจสอบ และต้องประกอบด้วยข้อมูลอย่างน้อยดังต่อไปนี้
 - 1.7.1 ความเห็นเกี่ยวกับความถูกต้อง ครบถ้วน เป็นที่เชื่อถือได้ของรายงานทางการเงินของบริษัท
 - 1.7.2 ความเห็นเกี่ยวกับความเพียงพอของระบบควบคุมภายในของบริษัท
 - 1.7.3 ความเห็นเกี่ยวกับการปฏิบัติตามกฎหมายว่าด้วยหลักทรัพย์และตลาดหลักทรัพย์ ข้อกำหนดของตลาดหลักทรัพย์ หรือกฎหมายที่เกี่ยวข้องกับธุรกิจของบริษัท
 - 1.7.4 ความเห็นเกี่ยวกับความเหมาะสมของผู้สอบบัญชี
 - 1.7.5 ความเห็นเกี่ยวกับรายการที่อาจมีความขัดแย้งทางผลประโยชน์
 - 1.7.6 จำนวนการประชุมคณะกรรมการตรวจสอบ และการเข้าร่วมประชุมของกรรมการตรวจสอบแต่ละท่าน
 - 1.7.7 ความเห็นหรือข้อสังเกตโดยรวม ที่คณะกรรมการตรวจสอบได้รับจากการปฏิบัติหน้าที่ตามกฎหมายบัตร (Charter)
 - 1.7.8 รายการอื่นที่เห็นว่าผู้ถือหุ้นและผู้ลงทุนทั่วไปควรทราบ ภายใต้ขอบเขตหน้าที่และความรับผิดชอบที่ได้รับมอบหมายจากคณะกรรมการบริษัท
 - 1.8 ปฏิบัติการอื่นใดตามที่คณะกรรมการของบริษัทมอบหมายด้วยความเห็นชอบจากคณะกรรมการตรวจสอบ

ในการปฏิบัติหน้าที่ตามวรรคหนึ่ง คณะกรรมการตรวจสอบมีความรับผิดชอบต่อคณะกรรมการบริษัทโดยตรง และคณะกรรมการของบริษัทยังคงมีความรับผิดชอบในการดำเนินงานของบริษัทต่อบุคคลภายนอก

ในกรณีที่มีการเปลี่ยนแปลงหน้าที่ของคณะกรรมการตรวจสอบ ให้บริษัทแจ้งมติเปลี่ยนแปลงหน้าที่ และจัดทำรายชื่อและขอบเขตการดำเนินงานของคณะกรรมการตรวจสอบที่มีการเปลี่ยนแปลงตามแบบที่ ตลท. กำหนด และนำเสนอต่อ ตลท. ภายใน 3 วันทำการนับแต่วันที่มีการเปลี่ยนแปลงดังกล่าว โดยวิธีการตามข้อกำหนดของ ตลท. ว่าด้วยการรายงานโดยผ่านสื่ออิเล็กทรอนิกส์

2. ในการปฏิบัติหน้าที่ของคณะกรรมการตรวจสอบ หากพบ หรือมีข้อสงสัยว่ามีรายการ หรือการกระทำได้ต่อไปนี้ ซึ่งอาจมีผลกระทบต่ออย่างมีนัยสำคัญต่อฐานะการเงินและผลการดำเนินงานของบริษัท ให้คณะกรรมการตรวจสอบรายงานต่อคณะกรรมการของบริษัทเพื่อดำเนินการปรับปรุงแก้ไขภายในเวลาที่คณะกรรมการตรวจสอบเห็นสมควร
 - 2.1 ข้อผิดพลาดหรือความไม่สมบูรณ์ในการบันทึก หรือการรายงานทางบัญชี หรือการเงิน
 - 2.2 ระบบการควบคุมภายใน การตรวจสอบภายในที่ไม่เหมาะสม หรือมีประสิทธิภาพอย่างเพียงพอ
 - 2.3 การบริหารความเสี่ยงด้านการเงินที่มีประสิทธิภาพไม่เพียงพอ
 - 2.4 รายการที่เกิดความขัดแย้งทางผลประโยชน์
 - 2.5 การทุจริตหรือมีสิ่งผิดปกติหรือมีความบกพร่องที่สำคัญในระบบควบคุมภายใน
 - 2.6 การฝ่าฝืนกฎหมายว่าด้วยหลักทรัพย์และตลาดหลักทรัพย์ ข้อกำหนดของ ตลท. หรือกฎหมายที่เกี่ยวข้องกับธุรกิจของบริษัท

หากคณะกรรมการของบริษัทหรือผู้บริหารไม่ดำเนินการให้มีการปรับปรุงแก้ไขภายในเวลาตามวรรคหนึ่ง กรรมการตรวจสอบรายใดรายหนึ่งอาจรายงานว่ามีรายการหรือการกระทำตามวรรคหนึ่ง ต่อ ก.ล.ต. หรือ ตลท.

คณะกรรมการสรรหาและพิจารณาคำตอบแทนกรรมการ

ในปี 2556 คณะกรรมการสรรหาและพิจารณาคำตอบแทนกรรมการ ประกอบด้วย

ลำดับที่	รายชื่อ	ตำแหน่ง
1	นายจรูญ ชินาลัย	ประธานกรรมการสรรหาฯ
2	นายธงชัย ลำซำ	กรรมการ
3	นายสีปตระกุล สุนทรธรรม	กรรมการ
4	นายสุรพันธ์ ภาษิตนรินทร์	กรรมการ

เลขานุการคณะกรรมการสรรหาฯ คือ ดร.ดวริต ตันท์ศุกศิริ

ขอบเขตอำนาจหน้าที่ของคณะกรรมการสรรหาและพิจารณาคำตอบแทนกรรมการ

- สรรหากรรมการและผู้บริหารระดับสูง ตั้งแต่ระดับกรรมการบริหารขึ้นไป โดยสามารถสรรหาทั้งจากบุคคลภายใน และภายนอกบริษัท
- เสนอรายชื่อคณะกรรมการและผู้บริหารระดับสูงที่ได้รับการสรรหาตลอดจนจำนวนคำตอบแทน และผลประโยชน์อื่นๆ ให้คณะกรรมการบริษัท หรือผู้ถือหุ้นพิจารณาอนุมัติ
- ทบทวนสัดส่วน จำนวน และคุณสมบัติ ตลอดจนแนวทางการประเมินผลงานของกรรมการบริษัท
- ศึกษาเพื่อเสนอนโยบาย หลักเกณฑ์การจ่ายคำตอบแทน ตลอดจนจำนวนคำตอบแทนและผลประโยชน์อื่นๆ ที่ให้แก่คณะกรรมการบริษัท คณะกรรมการหรือคณะอนุกรรมการอื่นๆ ที่แต่งตั้งโดยคณะกรรมการบริษัท โดยมีหน่วยงานในองค์กรของบริษัทฯ รวบรวมข้อมูลเพื่อการศึกษา
- ดำเนินการอื่นๆ ตามที่คณะกรรมการบริษัท หรือประธานกรรมการบริษัทมอบหมาย หรือตามที่กฎระเบียบของสำนักงานคณะกรรมการกำกับหลักทรัพย์ (ก.ล.ต.) หรือตลาดหลักทรัพย์ (ต.ล.ท.) หรือกฎหมายอื่นๆ กำหนด

วิธีการคัดเลือกบุคคลที่จะแต่งตั้งเป็นกรรมการบริษัท และกรรมการชุดต่างๆ

สำหรับการสรรหาคณะกรรมการบริษัท กรรมการผู้จัดการใหญ่ กรรมการบริหาร ตลอดจนกรรมการชุดต่างๆ จะมีการพิจารณาคัดเลือก และกลั่นกรองจากคณะกรรมการสรรหาและพิจารณาคำตอบแทนกรรมการก่อนจึงจะนำเสนอต่อคณะกรรมการบริษัท และ/หรือที่ประชุมผู้ถือหุ้น โดยจะดำเนินการตามนโยบายของบริษัทฯ และคำนึงถึงคุณสมบัติที่เหมาะสม มีความรู้ ความสามารถ และมีเวลาทำงานให้บริษัทฯ อย่างเพียงพอ

ที่ประชุมผู้ถือหุ้นเป็นผู้แต่งตั้งและถอดถอนกรรมการ โดยใช้เสียงข้างมากตามหลักเกณฑ์และวิธีการดังต่อไปนี้

- ผู้ถือหุ้นคนหนึ่งมีคะแนนเสียงเท่ากับหนึ่งหุ้นต่อหนึ่งเสียง
- ผู้ถือหุ้นแต่ละคนต้องใช้คะแนนเสียงที่มีอยู่ทั้งหมดตาม (1) เลือกตั้งบุคคลคนเดียว หรือหลายคนเป็นกรรมการก็ได้ แต่จะแบ่งคะแนนเสียงให้แก่ผู้ใดมากน้อยเพียงใดไม่ได้
- บุคคลซึ่งได้รับคะแนนสูงสุดตามลำดับลงมาเป็นผู้ได้รับการเลือกตั้งเป็นกรรมการเท่าจำนวนกรรมการที่จะพึงมี หรือจะพึงเลือกตั้งในครั้งนั้น ในกรณีที่บุคคลซึ่งได้รับการเลือกตั้งในลำดับถัดลงมา มีคะแนนเสียงเท่ากันเกินจำนวนที่จะพึงมี หรือจะพึงเลือกตั้งในครั้งนั้น ให้ผู้เป็นประธานเป็นผู้ออกเสียงชี้ขาด

ในการประชุมสามัญประจำปีทุกครั้ง ให้กรรมการออกจากตำแหน่ง 1 ใน 3 ถ้าจำนวนกรรมการที่จะแบ่งออกให้ตรงเป็นสามส่วนไม่ได้ ก็ให้ออกโดยจำนวนใกล้เคียงที่สุดกับส่วน 1 ใน 3

กรรมการที่จะต้องออกจากตำแหน่งในปีแรกและปีที่สองภายหลังจากจดทะเบียนบริษัทนั้น ให้ใช้วิธีจับสลากกันว่าผู้ใดจะออก ส่วนปีหลังๆ ต่อไปให้กรรมการคนที่อยู่ในตำแหน่งนานที่สุดนั้นเป็นผู้ออกจากตำแหน่ง กรรมการที่ออกตามวาระนั้นอาจถูกเลือกเข้ามาดำรงตำแหน่งใหม่ก็ได้

ในกรณีที่ตำแหน่งกรรมการว่างลงเพราะเหตุอื่น นอกจากถึงคราวออกตามวาระ ให้คณะกรรมการเลือกบุคคลคนหนึ่งซึ่งมีคุณสมบัติและไม่มีลักษณะต้องห้ามตามกฎหมายเข้าเป็นกรรมการแทนในการประชุมคณะกรรมการคราวถัดไป เว้นแต่วาระของกรรมการจะเหลือน้อยกว่าสองเดือน บุคคลซึ่งเข้าเป็นกรรมการแทนดังกล่าว จะอยู่ในตำแหน่งกรรมการได้เพียงเท่าวาระที่ยังเหลืออยู่ของกรรมการที่ตนแทน

มติของคณะกรรมการตามวาระหนึ่งต้องประกอบด้วยคะแนนเสียงไม่น้อยกว่าสามในสี่ของจำนวนกรรมการที่ยังเหลืออยู่

คำตอบแทนผู้บริหาร

(1) คำตอบแทนที่เป็นตัวเงิน เดือนมกราคม – ธันวาคม 2556

- 1.1 คำตอบแทนคณะกรรมการบริษัท จำนวน 17 คน เป็นเงิน 16,050,000บาท (เป็นคำตอบแทนในรูป ค่าเบี้ยประชุมกรรมการ และ ค่าบำเหน็จกรรมการ*)
- 1.2 คำตอบแทนคณะกรรมการตรวจสอบ คณะกรรมการสรรหาและพิจารณาคำตอบแทนกรรมการ เป็นเงิน 1,920,000บาท (เป็นคำตอบแทนในรูปค่าเบี้ยประชุมกรรมการ)
- 1.3 คำตอบแทนคณะกรรมการบริหาร จำนวน 12 คน เป็นเงินรวมทั้งสิ้น 43,920,000 บาท (เป็นคำตอบแทนในรูปเงินเดือน ผลตอบแทน การปฏิบัติงาน และผลประโยชน์อื่นๆ)

หมายเหตุ * คำตอบแทนดังกล่าวไม่รวมถึงผลตอบแทนและสวัสดิการที่จ่ายให้แก่กรรมการในฐานะพนักงาน หรืออนุกรรมการของ คณะทำงานต่างๆ ของบริษัท

โดยมีรายละเอียดดังนี้

รายชื่อ	คณะกรรมการบริษัท	ค่าบำเหน็จกรรมการ	คณะกรรมการตรวจสอบ	คณะกรรมการสรรหาและพิจารณาคำตอบแทนกรรมการ
1. นายไพโรจน์ ล่ำซำ	1,200,000	500,000	-	-
2. นายสุกิจ หวังหลี	600,000	300,000	-	-
3. นายธงชัย ล่ำซำ	600,000	300,000	-	240,000
4. ดร.หริส สุตะบุตร	600,000	300,000	360,000	-
5. ดร. วิษณุ เครืองาม	600,000	300,000	-	-
6. นายศิรินทร์ นิมมานเหมินท์	600,000	300,000	-	-
7. ดร. ศุภวุฒิ สายเชื้อ	600,000	300,000	-	-
8. นายจรัญ ชินาลัย	600,000	300,000	240,000	360,000
9. นายโชติ โภควนิช	600,000	300,000	240,000	-
10. นายศุภชัย หวังหลี*	550,000	300,000	-	-
11. นายสืบตระกูล สุนทรธรรม	600,000	300,000	-	240,000
12. นายภูมิชาย ล่ำซำ	600,000	300,000	-	-
13. นายวสันต์ จาคีวงนิช	600,000	300,000	-	-
14. นายสุรพันธ์ ภาชิตนิรันดร์	600,000	300,000	-	240,000
15. ดร.สมภพ เจริญกุล	600,000	300,000	-	-
16. นายสุรช ล่ำซำ	600,000	300,000	-	-
17. นายเฉลิมโชค ล่ำซำ	600,000	300,000	-	-
รวม	10,750,000	5,300,000	840,000	1,080,000

หมายเหตุ: *นายศุภชัย หวังหลี ลาออกจากตำแหน่งกรรมการบริษัท เมื่อวันที่ 4 ธันวาคม 2556

2) คำตอบแทนอื่นๆ

-ไม่มี-

3) กองทุนสำรองเลี้ยงชีพ

เพื่อส่งเสริมให้พนักงานได้มีการออมทรัพย์และเป็นสวัสดิการเพิ่มเติมแก่พนักงานเมื่อเกิดความจำเป็นและสำหรับใช้จ่ายเมื่อพ้นจากการเป็นพนักงาน บริษัทฯ และบริษัทย่อยบางแห่งจัดให้มีเงินกองทุนเงินสะสมประเภทจ่ายเงินสมทบ และกองทุนสำรองเลี้ยงชีพสำหรับพนักงานประจำรายเดือน ทั้งนี้พนักงานจะจ่ายเข้ากองทุนทุกๆ เดือน เท่ากับร้อยละ 5 ของเงินเดือนและบริษัทฯ และบริษัทย่อยที่จัดให้มีกองทุนเงินสะสมและกองทุนสำรองเลี้ยงชีพจะจ่ายเงินสมทบในกองทุนให้กับพนักงานดังกล่าวตามระเบียบที่บริษัทนั้นๆ กำหนด

การกำกับดูแลกิจการ

บริษัทฯ ให้ความสำคัญกับการดำเนินธุรกิจให้เป็นไปตามหลักการกำกับดูแลกิจการที่ดีโดยสอดคล้องกับหลักการกำกับดูแลกิจการที่ดีสำหรับบริษัทจดทะเบียนของตลาดหลักทรัพย์แห่งประเทศไทย จึงถือปฏิบัติและพัฒนาหลักการกำกับดูแลกิจการมาโดยตลอด เพื่อสร้างความเชื่อมั่นต่อผู้ถือหุ้น ผู้ลงทุน ผู้มีส่วนได้เสีย และผู้เกี่ยวข้องทุกฝ่าย อนึ่ง เพื่อให้ผู้บริหารและเพื่อนพนักงานได้ยึดถือหลักการนี้เป็นกรอบปฏิบัติงานไปในแนวทางเดียวกัน ในการประชุมคณะกรรมการบริษัท ครั้งที่ 10/2556 เมื่อวันที่ 19 ธันวาคม 2556 ที่ประชุมจึงมีมติอนุมัตินโยบายการกำกับดูแลกิจการและจรรยาบรรณธุรกิจของบริษัทเป็นลายลักษณ์อักษร โดยในปี 2556 บริษัทฯ ได้มีการปฏิบัติงานโดยยึดหลักการกำกับดูแลกิจการที่ดี ดังนี้

1. สิทธิของผู้ถือหุ้น

บริษัทฯ ได้จัดให้มีการประชุมสามัญผู้ถือหุ้น ประจำปี 2556 เมื่อวันที่ 29 เมษายน 2556 ณ โรงแรมมณเฑียร ริเวอร์ไซด์ พระราม 3 กรุงเทพมหานคร ซึ่งในการจัดประชุมดังกล่าว บริษัทฯ ได้แจ้งกำหนดการประชุมให้ผู้ถือหุ้นได้ทราบล่วงหน้า 30 วันก่อนวันประชุม ได้เผยแพร่เอกสารเชิญประชุมพร้อมด้วยระเบียบวาระผ่านเว็บไซต์ของบริษัทฯ เพื่อให้ผู้ถือหุ้นได้มีโอกาสศึกษาวาระการประชุมก่อนล่วงหน้า โดยในแต่ละวาระมีความเห็นของคณะกรรมการบริษัทประกอบ พร้อมแนบรายงานประจำปี เป็น CD-ROM ทั้งภาษาไทยและภาษาอังกฤษ และยังจัดพิมพ์เป็นรูปเล่มแจกให้แก่ผู้ถือหุ้นที่แสดงความจำนงขอเป็นรูปเล่ม พร้อมทั้งได้แนบหนังสือมอบฉันทะ ซึ่งประกอบด้วยคำชี้แจงรายละเอียดของเอกสารที่ต้องใช้ประกอบการมอบฉันทะและเพื่ออำนวยความสะดวกให้แก่ผู้ถือหุ้นในการลงคะแนน อีกทั้งยังจัดให้มีหมายเลขโทรศัพท์ติดต่อเพื่อสอบถามรายละเอียดในกรณีมีข้อสงสัยเพิ่มเติม

คณะกรรมการบริษัทได้ตระหนักถึงความสำคัญในสิทธิของผู้ถือหุ้น ที่จะมีสิทธิรับทราบข้อมูลของกิจการอย่างเพียงพอ และตัดสินใจเกี่ยวกับการเปลี่ยนแปลงที่สำคัญของบริษัทฯ ตามนโยบายการกำกับดูแลกิจการที่ดีของบริษัทฯ ดังนี้

1. การดูแลให้ผู้ถือหุ้นทุกรายได้รับสิทธิพื้นฐาน

- สิทธิได้รับใบหุ้นและสิทธิการโอน และได้รับสารสนเทศที่เพียงพอ ทันเวลา ในรูปแบบที่เหมาะสมในการตัดสินใจที่มีผลกระทบต่อบริษัทและตนเอง
- สิทธิเข้าร่วมประชุมและออกเสียงลงคะแนนในที่ประชุมผู้ถือหุ้น เพื่อตัดสินใจในการเปลี่ยนแปลงนโยบายที่สำคัญของบริษัทฯ และสิทธิของผู้ถือหุ้นที่คณะกรรมการต้องขอความเห็นชอบจากที่ประชุมผู้ถือหุ้น เช่น การพิจารณาอนุมัติค่าตอบแทนกรรมการบริษัท
- สิทธิเลือกตั้งและถอดถอนกรรมการ และให้ความเห็นชอบในการแต่งตั้งผู้สอบบัญชี
- สิทธิในส่วนแบ่งกำไร/เงินปันผล

2. ผู้ถือหุ้นจะได้รับหนังสือเชิญประชุมและสารสนเทศเกี่ยวกับสถานที่ เวลา วาระการประชุม และเรื่องที่ต้องพิจารณา โดยบริษัทฯ จะจัดสถานที่และเวลาที่เหมาะสม หนังสือเชิญประชุมถูกจัดส่งให้ผู้ถือหุ้นและนายทะเบียนทราบไม่น้อยกว่า 21 วันก่อนการประชุม โฆษณาคำบอกกล่าวนัดประชุมในหนังสือพิมพ์ 3 วัน ติดต่อกัน และไม่น้อยกว่า 3 วันก่อนวันประชุม

3. ในวาระเลือกตั้งกรรมการ ผู้ถือหุ้นสามารถเลือกตั้งกรรมการเป็นรายบุคคลโดยให้ผู้ถือหุ้นคนหนึ่งมีคะแนนเสียงเท่ากับหนึ่งหุ้นต่อหนึ่งเสียง บริษัทฯ จะแนบประวัติโดยย่อของกรรมการแต่ละคนที่จะเสนอแต่งตั้ง ประกอบด้วย ประวัติการศึกษา ประวัติการทำงาน การดำรงตำแหน่งกรรมการในหน่วยงานอื่น การมีส่วนได้เสีย เป็นต้น

4. ประธานกรรมการ กรรมการ และผู้บริหารที่เกี่ยวข้อง มีความรับผิดชอบในการเข้าประชุมผู้ถือหุ้น เพื่อตอบคำถามแก่ผู้ถือหุ้นก่อนการประชุม ประธานกรรมการได้ชี้แจงกติกาทั้งหมด รวมถึงวิธีนับคะแนนเสียงของผู้ถือหุ้นที่ต้องขอมติในแต่ละวาระ และในระหว่างการประชุม ประธานจะเปิดโอกาสให้ผู้เข้าร่วมประชุมทุกรายแสดงความคิดเห็น ข้อเสนอแนะ ถามคำถามในแต่ละวาระ และให้เวลาอภิปรายอย่างเพียงพอโดยประธานกรรมการ กรรมการ ผู้บริหาร และอนุกรรมการที่เกี่ยวข้องจะให้ความสำคัญกับทุกคำถาม และตอบข้อซักถามอย่างชัดเจน พร้อมสรุปด้วยการลงมติและนับคะแนนเสียงก่อนยุติในแต่ละวาระ

5. หลังการประชุมผู้ถือหุ้น ผู้ถือหุ้นสามารถดูรายงานการประชุมและผลของการลงคะแนนเสียง ในเว็บไซต์ของบริษัทฯ ได้ภายใน 14 วันหลังวันประชุม

2. การปฏิบัติต่อผู้ถือหุ้นอย่างเท่าเทียมกัน

บริษัทฯ มีนโยบายในการรักษาสิทธิและผลประโยชน์ของผู้ถือหุ้นทุกกลุ่ม ไม่ว่าจะเป็นผู้ถือหุ้นรายใหญ่ รายย่อย บุคคลธรรมดา หรือสถาบัน ด้วยความเสมอภาคเท่าเทียมกัน ในการประชุมผู้ถือหุ้นประเด็นต่างๆ จะถูกนำเสนอตามวาระที่ได้แจ้งไว้ในหนังสือเชิญประชุม บริษัทฯ เปิดโอกาสให้ผู้ถือหุ้นเสนอวาระการประชุมล่วงหน้า และสามารถเสนอชื่อบุคคลเพื่อเข้าดำรงตำแหน่งกรรมการล่วงหน้าอย่างน้อย 3 เดือนก่อนวันสิ้นสุดรอบปีบัญชี โดยเผยแพร่การเชิญชวนดังกล่าวผ่านระบบอิเล็กทรอนิกส์ของตลาดหลักทรัพย์แห่งประเทศไทยและบนเว็บไซต์ของบริษัทฯ คณะกรรมการบริษัทจะไม่เพิ่มวาระการประชุมที่ไม่ได้แจ้งเป็นการล่วงหน้าโดยไม่จำเป็น ผู้ถือหุ้นจะได้รับสารสนเทศจากบริษัทฯ อย่างเพียงพอ เท่าเทียมกัน และทันเวลา ผู้ถือหุ้นทุกรายที่เข้าร่วมประชุมจะได้รับบัตรลงคะแนนเสียง และให้ผู้ถือหุ้นได้ใช้บัตรลงคะแนนเสียงในการแต่งตั้งกรรมการเป็นรายคน และในวาระที่สำคัญ เช่น การทำรายการเกี่ยวโยง การทำรายการได้มาหรือจำหน่ายไปซึ่งสินทรัพย์ เป็นต้น เพื่อความโปร่งใสและตรวจสอบได้ สำหรับผู้ถือหุ้นที่ไม่สามารถเข้าร่วมประชุมด้วยตนเอง สามารถใช้สิทธิออกเสียงโดยมอบฉันทะให้ผู้อื่นมาประชุมและออกเสียงลงมติแทนตามจำนวนหุ้นที่ตนมี และในกรณีที่ผู้ถือหุ้นไม่ทราบว่าจะมอบฉันทะให้แก่ใคร บริษัทฯ ได้จัดหนังสือมอบฉันทะโดยเปิดโอกาสให้สามารถมอบฉันทะแก่กรรมการอิสระคนใดคนหนึ่งได้ทุกคน และบริษัทฯ ได้อำนวยความสะดวกแก่ผู้ถือหุ้นในการลงทะเบียนโดยมีอากรแสตมป์ไว้บริการด้วย

นอกเหนือจากการประชุมดังกล่าวแล้ว บริษัทฯ ยังให้ความเสมอภาคเท่าเทียมกันในการได้รับข้อมูลข่าวสารของบริษัทฯ ที่ถูกต้องทันเวลา โดยการเปิดเผยข้อมูลตามปกติผ่านทางระบบของตลาดหลักทรัพย์แห่งประเทศไทยก่อนแล้วจึงผ่านทางสื่อสารมวลชนอื่นๆ เพื่อให้เป็นไปตามระเบียบ และให้ผู้ถือหุ้นหรือนักลงทุน ตลอดจนประชาชนทั่วไปได้รับทราบ และนำไปประกอบการตัดสินใจลงทุนต่อไป

นอกจากนี้ บริษัทฯ ยังมีนโยบายการกำกับดูแลในการป้องกันมิให้ผู้บริหารนำข้อมูลภายในของบริษัทฯ ไปใช้เพื่อประโยชน์แก่ตนเองหรือผู้ที่เกี่ยวข้อง ซึ่งถือเป็นการเอาเปรียบผู้ถือหุ้นอื่น ผู้บริหารของบริษัทฯ ต้องเปิดเผยข้อมูลการมีส่วนได้เสียของตนหรือผู้เกี่ยวข้องในกรณีที่มีส่วนได้เสียในธุรกรรมที่ทำกับบริษัทฯ และไม่รวมในการตัดสินใจดังกล่าว ทั้งนี้ เพื่อให้ผู้บริหารท่านอื่นสามารถตัดสินใจเพื่อประโยชน์ของบริษัทฯ โดยรวม อีกทั้งใช้มาตรการตามกฎหมาย เช่น กำหนดให้กรรมการและผู้บริหารรายงานการเปลี่ยนแปลงการถือหลักทรัพย์ต่อสำนักงานคณะกรรมการกำกับหลักทรัพย์และตลาดหลักทรัพย์ ตามมาตรา 59 แห่งพระราชบัญญัติหลักทรัพย์และตลาดหลักทรัพย์ พ.ศ.2535 โดยให้รายงานทุกครั้งที่มีการซื้อขาย โอน หรือรับโอนหลักทรัพย์ของบริษัทฯ ภายใน 3 วันทำการนับจากวันที่มีการซื้อขาย โอนหรือรับโอน เป็นต้น

บริษัทฯ ยังห้ามมิให้ผู้บริหารหรือหน่วยงานที่ได้รับทราบข้อมูลภายในเปิดเผยข้อมูลภายในแก่บุคคลภายนอกหรือบุคคลที่ไม่มีหน้าที่เกี่ยวข้อง และต้องเก็บรักษาสารสนเทศที่สำคัญที่ยังไม่ได้เปิดเผยไว้เป็นความลับ ไม่ดำเนินการซื้อขายหลักทรัพย์ของบริษัทฯ ในช่วงเวลา 1 เดือนก่อนประกาศงบการเงินประจำรายไตรมาส และประจำปีสู่สาธารณชน นอกจากนี้ บริษัทฯ ยังได้กำหนดเป็นระเบียบห้ามกรรมการและพนักงานทุกคนอาศัยอำนาจหน้าที่หรือโอกาสในการทำงานเพื่อแสวงหาประโยชน์ส่วนตนหรือผู้อื่น หากฝ่าฝืนจะถูกลงโทษทางวินัยทันที

3. การคำนึงถึงผู้มีส่วนได้เสีย

บริษัทฯ ให้ความสำคัญกับการดำเนินธุรกิจตามหลักความรับผิดชอบต่อผู้มีส่วนได้เสียทุกกลุ่ม (CSR) ได้แก่ ผู้ถือหุ้น พนักงาน ลูกค้า คู่ค้า/เจ้าหนี้ คู่แข่ง ตลอดจนมีความรับผิดชอบต่อชุมชน สังคมและสิ่งแวดล้อม โดยคำนึงถึงสิทธิของผู้มีส่วนได้เสียแต่ละกลุ่มตามความเหมาะสม บริษัทฯ ได้กำหนดแนวทางและจัดกิจกรรมต่างๆ เพื่อตอบสนองความต้องการของผู้มีส่วนได้เสีย ดังต่อไปนี้

ความรับผิดชอบต่อบริษัทฯ ต่อผู้ถือหุ้น

- บริษัทฯ พึงเคารพสิทธิและปฏิบัติต่อผู้ถือหุ้นทุกรายอย่างเท่าเทียมกัน
- คณะกรรมการทุกคนมีหน้าที่บริหารจัดการบริษัทฯ ให้เป็นองค์กรที่มีคุณภาพ สร้างความเข้มแข็ง และความเจริญเติบโตที่ยั่งยืนให้แก่ผู้ถือหุ้นในระยะยาว
- คณะกรรมการและผู้บริหารของบริษัทฯ ต้องปฏิบัติหน้าที่ด้วยความสามารถ สุจริต ระวังภัยเสี่ยงวิญญูชน ผู้ประกอบธุรกิจพึงกระทำภายใต้สถานการณ์อย่างเดียวกัน
- บริษัทฯ พึงรายงานสถานะและผลการดำเนินงานของบริษัทฯ อย่างถูกต้องตามความเป็นจริง
- บริษัทฯ ยินดีรับข้อเสนอแนะที่เป็นประโยชน์ต่อการบริหารจัดการ และสร้างมูลค่าเพิ่มให้กับบริษัทฯ โดยข้อมูลที่รับจะถือเป็นความลับส่งตรงให้คณะกรรมการ

ความรับผิดชอบต่อบริษัทฯ ต่อพนักงานและผู้บริหาร

- กำหนดโครงสร้างผลตอบแทนที่สอดคล้องกับอัตราตลาด ตามความรู้ ความสามารถ ความรับผิดชอบต่อหน้าที่การงาน และพฤติกรรม
- ปรับปรุงและจัดหาสวัสดิการที่ดี ให้เหมาะสมกับสถานะของบริษัทฯ และอัตราค่าครองชีพ และประโยชน์อื่นตามเหมาะสม ได้แก่ การประกันอุบัติเหตุให้บุคลากรที่เดินทางไปปฏิบัติงานนอกสถานที่ การให้วงเงินค่ารักษาพยาบาล การจัดให้มีแพทย์และ

พยาบาลอยู่ประจำห้องพยาบาลทุกวัน ที่อาคารสำนักงานของบริษัท การมอบเงินช่วยเหลือกรณีบุคคลในครอบครัวถึงแก่กรรม การจัดตั้งกองทุนสำรองเลี้ยงชีพ การตรวจสุขภาพประจำปี การจัดให้มีเครื่องดื่มบริการพนักงาน การจัดให้มีสถานที่ออกกำลังกาย รวมทั้งการจำหน่ายสินค้าอุปโภคบริโภคจากบริษัท ลีอกซ์เลย์ เทคดิง จำกัด ในราคาถูกกว่าราคาปกติในท้องตลาดให้กับพนักงานเป็นประจำเดือนละ 2 ครั้ง เป็นต้น

- ดูแลรักษาสภาพแวดล้อมในการทำงานให้มีความปลอดภัยต่อชีวิต สุขอนามัย ทรัพย์สิน และเอื้อประโยชน์ในการทำงาน เช่น การจัดจ้างพนักงานรักษาความปลอดภัยประจำอาคารตลอด 24 ชั่วโมง กำหนดแผนการจ้างบริการบำรุงรักษาระบบสาธารณูปโภคในอาคารสำนักงานตลอดทั้งปี การจัดยามาแมลงลงในสำนักงานทุกเดือน การจัดฝึกอบรมดับเพลิงขั้นต้น การซ่อมอพยพหนีไฟ และอบรมวิธีปฏิบัติตัวสำหรับเหตุแผ่นดินไหว ให้กับพนักงานทั้งที่สำนักงานใหญ่และสำนักงานสาขา และอื่นๆ
- ให้โอกาส ส่งเสริม สนับสนุน ให้บุคลากรได้ใช้ความรู้ ความสามารถ เพื่อความเจริญก้าวหน้าของแต่ละบุคคลตามเหตุผล โดยเฉพาะการส่งเสริมให้มีผู้บริหารรุ่นใหม่
- จัดให้มีการสื่อสารภายในที่บุคลากรทุกคนสามารถเข้าถึงได้ เพื่อรับทราบข้อมูล ข่าวสารต่างๆ ทั้งเรื่องภายในและภายนอกองค์กรอย่างทันต่อเหตุการณ์ เช่น การจัดทำระบบ intranet ที่เป็นการสื่อสาร 2 ทาง โดยพนักงานสามารถแสดงความคิดเห็นผ่านระบบได้การจัดทำวารสาร “CONNECT” เป็นต้น
- จัดให้มีช่องทางร้องทุกข์ เพื่อลดหรือขจัดปัญหาอันจะส่งผลกระทบต่อขวัญและกำลังใจในการทำงาน โดยกำหนดขอบเขต ขั้นตอนการร้องทุกข์ การสอบสวน การพิจารณา การคุ้มครองผู้ร้องทุกข์และผู้เกี่ยวข้อง ให้พนักงานทราบอย่างชัดเจนแสดงไว้ในหนังสือ “ข้อบังคับเกี่ยวกับการทำงาน” ที่แจกให้พนักงานใหม่ทุกคน
- สนับสนุนชมรมพนักงานและฝ่ายกิจกรรมองค์กรเพื่อสังคม ในการจัดกิจกรรมต่างๆ ที่เป็นประโยชน์ต่อพนักงาน ชุมชน และสังคม
- บุคลากรของบริษัททุกคนจะได้รับหนังสือ “ข้อบังคับเกี่ยวกับการทำงาน” ซึ่งเปรียบเสมือนคู่มือให้บุคลากรมีความรู้ความเข้าใจในสิทธิประโยชน์และสวัสดิการต่างๆ ที่พึงได้รับ และหน้าที่รับผิดชอบที่พึงปฏิบัติ เพื่อระเบียบวินัยอันดีงามในการทำงานร่วมกัน ซึ่งนอกจากการจัดทำเป็นรูปเล่ม บริษัทฯ ยังแสดงข้อมูลดังกล่าวไว้บนระบบ intranet ซึ่งเป็นระบบการสื่อสารภายในของบริษัทที่บุคลากรของบริษัทฯ สามารถเข้าถึงได้ทุกที่ ทุกเวลา

ความรับผิดชอบของบริษัทฯ ต่อลูกค้าและประชาชน

- กำหนดราคาสินค้าและบริการที่เหมาะสมตามระดับคุณภาพสินค้าและบริการที่ลูกค้าต้องการ
- พิจารณาเงื่อนไขทางการค้า การเจรจาทางธุรกิจ โดยยึดหลักเสมือนการทำรายการกับบุคคลภายนอกทุกรายการ
- จัดหา ให้บริการ ให้เป็นไปตามเงื่อนไขทางการค้าด้วยความรับผิดชอบ
- เปิดเผยข่าวสารข้อมูลเกี่ยวกับสินค้าและบริการอย่างครบถ้วนถูกต้อง ไม่บิดเบือนข้อเท็จจริง
- ยินดีรับข้อเสนอแนะ ความคิดเห็นจากลูกค้าและบุคคลภายนอกเพื่อปรับปรุงสินค้า และบริการให้ดียิ่งขึ้น
- รักษาสารสนเทศที่เป็นความลับของลูกค้าเสมือนหนึ่งสารสนเทศของบริษัทฯ และไม่นำไปใช้เพื่อประโยชน์ของตนเองและพวกพ้อง

ความรับผิดชอบของบริษัทฯ ต่อคู่ค้าและเจ้าหน้าที่

- ไม่เจาะจงผลิตภัณฑ์ หรือพยายามเลือกสรรคุณลักษณะที่ไม่โน้มเอียงไปทางผลิตภัณฑ์ใดผลิตภัณฑ์หนึ่งอย่างจงใจ นอกจากนี้จะมีเหตุผลสนับสนุนความจำเป็นอย่างเพียงพอ กรณีที่มีการเปลี่ยนแปลงผลิตภัณฑ์ หรือคุณลักษณะเฉพาะของผลิตภัณฑ์ จะต้องบอกกล่าวให้ผู้ค้าทราบ และหากจำเป็นต้องให้เสนอราคาใหม่ ผู้เสนอราคาขายเดิมจะต้องได้รับโอกาสในการเสนอราคาอย่างเท่าเทียมกัน
- ต้องเลือกสรรผู้เสนอราคาที่ดี และสนใจต่อการเสนอราคาอย่างจริงจัง ไม่เชิญผู้เสนอราคาเพียงเพื่อให้ครบจำนวนตามระเบียบ และผู้เสนอราคาทุกรายต้องได้รับรายละเอียด ข้อมูล และเงื่อนไขอย่างเดียวกันเป็นลายลักษณ์อักษร กรณีที่มีการบอกกล่าวด้วยวาจาจะต้องมีการยืนยันเป็นลายลักษณ์อักษรอีกครั้งหนึ่ง
- จัดทำสัญญาที่เป็นธรรม และปฏิบัติตามข้อตกลงที่มีต่อคู่ค้าและเจ้าหน้าที่ กรณีที่คาดว่าจะไม่สามารถปฏิบัติได้ ต้องรีบเจรจากับคู่ค้า/เจ้าหน้าที่โดยเร็ว เพื่อร่วมกันหาแนวทางแก้ไข และป้องกันไม่ให้เกิดความเสียหาย

ความรับผิดชอบของบริษัทฯ ต่อคู่แข่ง

- ส่งเสริมแนวทางการแข่งขันทางการค้าอย่างเสรีและเป็นธรรม ไม่ทำลายชื่อเสียงของคู่แข่งทางการค้าด้วยการกล่าวหา ให้ร้าย โดยปราศจากมูลความจริง
- มุ่งเน้นการแข่งขันทางด้านคุณภาพ ประสิทธิภาพของสินค้า และการให้บริการ โดยคำนึงถึงประโยชน์สูงสุดของลูกค้าและรักษาภาพลักษณ์ของธุรกิจโดยรวม

ความรับผิดชอบของบริษัทฯ ต่อชุมชน สังคม และสิ่งแวดล้อม

- จัดตั้งหน่วยงานดูแลรับผิดชอบงานด้านกิจกรรมองค์กรเพื่อสังคมเป็นการเฉพาะ โดยกำหนดนโยบายมุ่งเน้นการดำเนินโครงการที่เป็นประโยชน์แก่ชุมชนและสิ่งแวดล้อมบริเวณใกล้เคียง ให้มีความเป็นอยู่ที่ดีขึ้นอย่างยั่งยืน โดยได้ดำเนินการมาอย่างต่อเนื่อง ตั้งแต่ปี 2553 เป็นต้นมา รวมทั้งการให้การสนับสนุนด้านกีฬาแก่ผู้พิการ
- สนับสนุนการดำเนินธุรกิจที่เป็นมิตรกับสิ่งแวดล้อม โดยให้ความสำคัญกับการสรรหาผลิตภัณฑ์และบริการที่เป็นมิตรกับสิ่งแวดล้อมมากขึ้น ดังเช่น การจัดตั้งฝ่ายกรีน โซลูชัน การดำเนินธุรกิจพลังงานทดแทนและพลังงานชีวมวล เป็นต้น
- ส่งเสริมให้ผู้บริหารและพนักงานใช้ทรัพย์สินของบริษัทและทรัพยากรธรรมชาติอย่างมีประสิทธิภาพและประหยัด เช่น การใช้ระบบอัตโนมัติปิดไฟฟ้าบางส่วนภายในสำนักงานช่วงเวลาที่พักเที่ยง และปิดเครื่องปรับอากาศทั้งอาคารก่อนเวลาเลิกงาน 10 นาที การติดป้ายรณรงค์ประหยัดการใช้น้ำประปา ไฟฟ้า เป็นต้น
- กำหนดนโยบายและแนวปฏิบัติเกี่ยวกับการไม่ล่องละเมิดทรัพย์สินทางปัญญาหรือลิขสิทธิ์ เช่น การกำหนดให้พนักงานทุกคนติดตั้งโปรแกรมตรวจสอบการใช้ซอฟต์แวร์ที่ไม่ถูกต้องตามลิขสิทธิ์ เป็นต้น

4. การเปิดเผยข้อมูลและความโปร่งใส

บริษัทฯ มุ่งปฏิบัติตามเกณฑ์การเผยแพร่ข้อมูลของตลาดหลักทรัพย์ ในการเปิดเผยสารสนเทศที่มีความถูกต้อง ครบถ้วน โปร่งใส และทั่วถึงทั้งข้อมูลทางการเงิน ผลการดำเนินงาน และข้อมูลอื่นๆ เพื่อให้นักลงทุนและผู้เกี่ยวข้องได้รับทราบอย่างเท่าเทียมกัน โดยผ่านช่องทางและสื่อการเผยแพร่ข้อมูลต่างๆ ดังต่อไปนี้

1. เผยแพร่ข้อมูลของบริษัทฯ ผ่านทางเว็บไซต์ของบริษัทฯ www.loxley.co.th เพื่อเป็นช่องทางหนึ่งในการให้ผู้ลงทุน หรือผู้ที่สนใจสามารถเข้าถึงข้อมูลของบริษัทฯ ได้ทุกที่ ทุกเวลา และบริษัทฯ ได้ปรับปรุงข้อมูลในเว็บไซต์ให้ครบถ้วนอยู่เสมอ
2. บริษัทฯ ได้จัดให้มีแผนกหลักทรัพย์ทำหน้าที่เปิดเผยข้อมูลสารสนเทศที่สำคัญของบริษัทฯ รายงานผลการดำเนินงาน และสถานะการเงินของบริษัทฯ อย่างสม่ำเสมอ (งบการเงินของบริษัทฯ รายไตรมาส และรายปี) ให้เป็นไปตามข้อกำหนดของสำนักงานคณะกรรมการกำกับหลักทรัพย์และตลาดหลักทรัพย์ และตลาดหลักทรัพย์แห่งประเทศไทย
3. บริษัทฯ มีการเปิดเผยข้อมูลทางการเงิน และมีรายงานความรับผิดชอบต่อรายงานทางการเงินแสดงควบคู่กับรายงานของผู้สอบบัญชี การวิเคราะห์ของฝ่ายบริหาร (MD&A) ข้อมูลทั่วไปและข้อมูลสำคัญในรายงานประจำปี และแบบแสดงรายการข้อมูลประจำปี (แบบ 56-1) อย่างถูกต้องครบถ้วน ทันเวลา และเป็นไปตามข้อกำหนดของสำนักงานคณะกรรมการกำกับหลักทรัพย์และตลาดหลักทรัพย์ และตลาดหลักทรัพย์แห่งประเทศไทย
4. มีการเปิดเผยบทบาท และหน้าที่ของคณะกรรมการ และคณะอนุกรรมการ จำนวนครั้งของการประชุมและจำนวนครั้งที่กรรมการแต่ละท่านเข้าร่วมประชุมในปี 2556
5. บริษัทฯ ได้เปิดเผยคำตอบแทนกรรมการและผู้บริหารระดับสูง ที่สะท้อนภาระหน้าที่ และความรับผิดชอบของแต่ละคน รวมทั้งรูปแบบหรือลักษณะของคำตอบแทนในปี 2556 ซึ่งคณะกรรมการสรรหาและพิจารณาคำตอบแทนกรรมการได้พิจารณาคำตอบแทนกรรมการเปรียบเทียบกับบริษัทที่จดทะเบียนในตลาดหลักทรัพย์ที่อยู่ในอุตสาหกรรมและธุรกิจที่มีขนาดใกล้เคียงกันแล้วเห็นว่าเทียบเคียงได้
6. บริษัทฯ ได้มอบหมายให้กรรมการผู้จัดการใหญ่ ผู้บริหารระดับสูง และฝ่ายวางแผนกลยุทธ์และนักลงทุนสัมพันธ์ ดูแลงานด้านนักลงทุนสัมพันธ์ เพื่อสื่อสารกับผู้ลงทุน ซึ่งเป็นประโยชน์ต่อผู้ลงทุนที่สามารถได้ข้อมูลที่ถูกต้องชัดเจน โดยนักลงทุนสามารถติดต่อหน่วยงานนักลงทุนสัมพันธ์ได้โดยตรง ณ สำนักงานใหญ่ของบริษัทฯ หรือผ่านทางเว็บไซต์ของบริษัทฯ หรือที่อีเมล boonlertj@loxley.co.th

ปี 2556 บริษัทฯ ได้จัดกิจกรรมนักลงทุนสัมพันธ์เป็นระยะ โดยจัดให้มีการพบปะระหว่างผู้บริหารระดับสูงกับนักลงทุนรายย่อย/สถาบัน และนักวิเคราะห์ รวมทั้งการนำเสนอแผนธุรกิจสำหรับปี 2556 ที่ผู้บริหารระดับสูงทุกฝ่ายได้นำเสนอแผนธุรกิจประจำปีต่อนักวิเคราะห์ นักลงทุน และสื่อมวลชน ซึ่งได้ดำเนินการเมื่อเดือนมีนาคม 2556 นอกจากนี้บริษัทฯ ได้เข้าร่วมกิจกรรมบริษัทจดทะเบียนพบผู้ลงทุน ซึ่งเป็นกิจกรรมที่จัดโดยตลาดหลักทรัพย์แห่งประเทศไทยอย่างต่อเนื่อง เพื่อนำเสนอผลการดำเนินงานและทิศทางของบริษัทต่อนักวิเคราะห์และนักลงทุน ซึ่งกิจกรรมเหล่านี้ รวมทั้งการที่นักวิเคราะห์และนักลงทุนสามารถติดต่อหน่วยงานนักลงทุนสัมพันธ์ได้โดยตรง ทำให้สามารถสื่อสารข้อมูลกับผู้ลงทุนได้ข้อมูลที่ถูกต้องชัดเจน โดยบริษัทฯ เองยังสามารถนำความคิดเห็นต่างๆ จากกิจกรรมเหล่านี้ เพื่อเป็นประโยชน์ในการปรับปรุงการดำเนินงานของบริษัทฯ ต่อไปด้วย

นอกจากการเปิดเผยข้อมูลด้านการเงิน และผลการดำเนินงานแล้ว บริษัทฯ ยังกำหนดให้มีการรายงานการเปลี่ยนแปลงการถือครองหลักทรัพย์ของกรรมการและผู้บริหารด้วย โดยมีข้อมูลการถือครองหลักทรัพย์ของกรรมการ ผู้บริหาร และเลขานุการบริษัท ในปี 2556 ดังนี้

ลำดับ	รายชื่อ	จำนวนหุ้น		จำนวนหุ้นที่เพิ่ม (ลด) ในปี 2556	สัดส่วนการถือหุ้น (%)
		31 ธ.ค. 2555	31 ธ.ค. 2556		
1	นายไพโรจน์ ล่ำซำ คู่สมรสและบุตรที่ยังไม่บรรลุนิติภาวะ	35,589,030 -	37,368,481 -	1,779,451 -	1.78 -
2	นายสุกิจ หวังหลี คู่สมรสและบุตรที่ยังไม่บรรลุนิติภาวะ	4,659,840 -	4,892,832 -	232,992 -	0.23 -
3	นายธงชัย ล่ำซำ คู่สมรสและบุตรที่ยังไม่บรรลุนิติภาวะ	25,459,090 1,112,870	26,732,044 1,168,513	1,272,954 55,643	1.27 0.06
4	ดร.หริส สุตะบุตร คู่สมรสและบุตรที่ยังไม่บรรลุนิติภาวะ	52,500 -	55,125 -	2,625 -	0.003 -
5	ดร.วิษณุ เครืองาม คู่สมรสและบุตรที่ยังไม่บรรลุนิติภาวะ	- -	- -	- -	- -
6	นายศิริรินทร์ นิมมานเหมินท์ คู่สมรสและบุตรที่ยังไม่บรรลุนิติภาวะ	- -	- -	- -	- -
7	ดร.ศุภวุฒิ สายเชื้อ คู่สมรสและบุตรที่ยังไม่บรรลุนิติภาวะ	- -	- -	- -	- -
8	นายจตุฎ ชีนาลัย คู่สมรสและบุตรที่ยังไม่บรรลุนิติภาวะ	- -	- -	- -	- -
9	นายโชติ โภควนิช คู่สมรสและบุตรที่ยังไม่บรรลุนิติภาวะ	- -	- -	- -	- -
10	นายศุภชัย หวังหลี คู่สมรสและบุตรที่ยังไม่บรรลุนิติภาวะ	2,897,530 -	3,042,406 -	144,876 -	0.14 -
11	นายสีปตระกูล สุนทรธรรม คู่สมรสและบุตรที่ยังไม่บรรลุนิติภาวะ	- -	- -	- -	- -
12	นายภูมิชาย ล่ำซำ คู่สมรสและบุตรที่ยังไม่บรรลุนิติภาวะ	1,000,000 55,250	1,050,000 58,012	50,000 2,762	0.05 0.003
13	นายวสันต์ จาคีควนิช คู่สมรสและบุตรที่ยังไม่บรรลุนิติภาวะ	1,849,980 -	1,972,4778 -	122,498 -	0.09 -
14	นายสุรพันธ์ ภาษิตินันต์ คู่สมรสและบุตรที่ยังไม่บรรลุนิติภาวะ	- -	- -	- -	- -
15	ดร.สมภพ เจริญกุล คู่สมรสและบุตรที่ยังไม่บรรลุนิติภาวะ	800,000 -	840,000 -	40,000 -	0.04 -
16	นายสุรช ล่ำซำ คู่สมรสและบุตรที่ยังไม่บรรลุนิติภาวะ	1,591,150 -	1,670,707 -	79,557 -	0.08 -
17	นายเฉลิมโชค ล่ำซำ คู่สมรสและบุตรที่ยังไม่บรรลุนิติภาวะ	9,406,370 3,733,750	9,876,688 3,920,437	470,318 186,687	0.47 0.19

ลำดับ	รายชื่อ	จำนวนหุ้น		จำนวนหุ้นที่เพิ่ม (ลด) ในปี 2556	สัดส่วนการถือหุ้น (%)
		31 ธ.ค. 2555	31 ธ.ค. 2556		
18	นางโกสุม สีนเพิ่มสุขสกุล คู่สมรสและบุตรที่ยังไม่บรรลุนิติภาวะ	- 5,000	- 5,250	- 250	- 0.0003
19	นายทองใหญ่ จันทนวิทย์ คู่สมรสและบุตรที่ยังไม่บรรลุนิติภาวะ	- -	- -	- -	- -
20	นายณัฐวฒ จิตะสมบัติ คู่สมรสและบุตรที่ยังไม่บรรลุนิติภาวะ	- -	- -	- -	- -
21	นายศักดิ์ณรงค์ แสงสง่าพงศ์ คู่สมรสและบุตรที่ยังไม่บรรลุนิติภาวะ	112,000 -	- -	(112,000) -	- -
22	นายสุพัฒน์ กรชาลกุล คู่สมรสและบุตรที่ยังไม่บรรลุนิติภาวะ	- -	- -	- -	- -
23	นายกาญจน์ ทองใหญ่ คู่สมรสและบุตรที่ยังไม่บรรลุนิติภาวะ	- -	- 5,000	- 5,000	- 0.0002
24	นายพิชัย หมูพุทธรักษ์ คู่สมรสและบุตรที่ยังไม่บรรลุนิติภาวะ	- -	- 25,200	- 25,200	- 0.0012

5. ความรับผิดชอบของคณะกรรมการ

บริษัทฯ ตระหนักถึงหน้าที่ ความรับผิดชอบของคณะกรรมการบริษัท ที่มีความสำคัญในการกำกับดูแลกิจการเพื่อประโยชน์สูงสุดต่อ บริษัท กรรมการและผู้บริหารต้องปฏิบัติหน้าที่ด้วยความรับผิดชอบ ระวังระมัดระวัง และซื่อสัตย์สุจริต บริษัทฯ จึงได้กำหนดโครงสร้าง บทบาท และหน้าที่ของคณะกรรมการ ไว้อย่างชัดเจน อีกทั้งจัดให้มีคณะอนุกรรมการ ตามหลักการกำกับดูแลกิจการที่ดี โดยแบ่งเป็นหัวข้อต่อไปนี้

5.1 โครงสร้างคณะกรรมการ

คณะกรรมการบริษัทมีจำนวน 17 คน ประกอบด้วยกรรมการที่เป็นผู้บริหาร 7 คน กรรมการที่ไม่ได้เป็นผู้บริหาร 10 คน กรรมการที่ไม่เป็นผู้บริหารนี้ยังเป็นกรรมการอิสระถึง 6 คน และส่วนหนึ่งเป็นกรรมการตรวจสอบด้วย ดังนั้นหากเปรียบเทียบแล้วจะพบว่าบริษัทฯ มีกรรมการที่ไม่ได้เป็นผู้บริหารจำนวนเกินกว่ากึ่งหนึ่งของกรรมการทั้งหมด

คณะกรรมการบริษัทประกอบด้วยผู้มีความรู้ ความเชี่ยวชาญในหลายสาขาวิชาชีพ ซึ่งล้วนเป็นประโยชน์ต่อการดำเนินธุรกิจของบริษัทฯ ได้แก่ ด้านวิศวกรรมศาสตร์/วิทยาศาสตร์ 6 คน ด้านการบัญชี/การเงิน 5 คน ด้านเศรษฐศาสตร์/บริหารจัดการ 4 คน และด้านการปกครอง/กฎหมาย 2 คน ทั้งนี้ กรรมการทุกท่านมีคุณสมบัติและไม่มีลักษณะต้องห้ามตามพระราชบัญญัติบริษัทมหาชนจำกัด พ.ศ. 2535 และพระราชบัญญัติหลักทรัพย์และตลาดหลักทรัพย์ พ.ศ. 2535

กรรมการที่เป็นอิสระและกรรมการจากภายนอกอื่น ๆ มีความพร้อมที่จะใช้ดุลยพินิจของตนอย่างเป็นอิสระในการพิจารณากำหนดกลยุทธ์ การบริหารงาน การใช้ทรัพยากร การแต่งตั้งกรรมการ และการกำหนดมาตรฐานการดำเนินงาน ตลอดจนพร้อมที่จะคัดค้านการกระทำของ กรรมการอื่น ๆ หรือฝ่ายจัดการในกรณีที่มีความเห็นขัดแย้งในเรื่องที่มีผลกระทบต่อความเท่าเทียมกันของผู้ถือหุ้นทุกราย ดังนั้น จึงมั่นใจได้ว่า คณะกรรมการของบริษัทฯ มีการถ่วงดุลที่เหมาะสม ทั้งยังสามารถปฏิบัติหน้าที่ในฐานะตัวแทนของผู้ถือหุ้นได้อย่างอิสระ ไม่ทำให้บุคคลใด บุคคลหนึ่งหรือกลุ่มใดกลุ่มหนึ่งมีอำนาจโดยไม่มีจำกัด

บริษัทฯ ได้กำหนดคุณสมบัติของกรรมการอิสระเท่ากับข้อกำหนดของสำนักงาน ก.ล.ต. และตลาดหลักทรัพย์ฯ เพื่อให้กรรมการอิสระของบริษัทฯ มีความเป็นอิสระอย่างแท้จริง

บริษัทฯ มีการแยกตำแหน่งและอำนาจหน้าที่ไว้อย่างชัดเจน ประธานกรรมการไม่เป็นบุคคลเดียวกันกับกรรมการผู้จัดการใหญ่ และ ไม่ได้เป็นพนักงานหรือผู้บริหารของบริษัทฯ โดยมีประธานกรรมการทำหน้าที่เป็นประธานของคณะกรรมการบริษัท ส่วนกรรมการผู้จัดการใหญ่ ทำหน้าที่เป็นประธานของคณะผู้บริหาร มีกรรมการบริหารสายการเงินดูแลเรื่องการเงิน การบัญชี และการลงทุนของบริษัทฯ นอกจากนี้ ประธานกรรมการไม่ดำรงตำแหน่งใดๆ ในคณะอนุกรรมการ ซึ่งอำนาจหน้าที่ของคณะกรรมการบริษัทและอนุกรรมการเช่น คณะกรรมการตรวจสอบ

คณะกรรมการสรรหาและพิจารณาค่าตอบแทนกรรมการ มีการแบ่งแยกไว้อย่างชัดเจน ประธานคณะกรรมการ เป็นกรรมการอิสระ เพื่อให้การทำหน้าที่ของคณะกรรมการมีความเป็นอิสระอย่างแท้จริง และคณะกรรมการทุกท่านมีอิสระในการแสดงความคิดเห็นต่อการดำเนินงานของบริษัทฯ เพื่อกำกับดูแลให้การดำเนินงานของบริษัทฯ มีประสิทธิภาพ ถูกต้อง และโปร่งใส คณะกรรมการบริษัททำหน้าที่ดูแลการกำหนดนโยบาย กลยุทธ์ การประชุม และรักษาประโยชน์ของผู้ถือหุ้น ส่วนการดูแลปฏิบัติงานในแต่ละวัน และผลการดำเนินงานของบริษัทฯ มีคณะกรรมการบริหาร เป็นผู้ดำเนินการให้เป็นไปตามเป้าหมายของบริษัทฯ ที่กำหนดไว้

5.2 คณะกรรมการ

เพื่อให้การกำกับดูแลกิจการบรรลุเป้าหมายสูงสุด คณะกรรมการบริษัทจึงได้แต่งตั้งคณะกรรมการที่มีความรู้ ความสามารถที่เหมาะสม เป็นกรรมการชุดย่อย เพื่อช่วยศึกษารายละเอียดและกลั่นกรองงานของคณะกรรมการให้มีประสิทธิภาพมากยิ่งขึ้น ปัจจุบันมีคณะกรรมการ ได้แก่ คณะกรรมการบริหาร คณะกรรมการตรวจสอบ คณะกรรมการสรรหาและพิจารณาค่าตอบแทนกรรมการ องค์ประกอบและหน้าที่รับผิดชอบกำหนดไว้ชัดเจน (รายละเอียดบทบาท ภาระหน้าที่ความรับผิดชอบ จะอธิบายไว้ในหัวข้อเรื่อง การจัดการ)

5.3 บทบาท หน้าที่ และความรับผิดชอบของคณะกรรมการ

บริษัทฯ ตระหนักถึงความสำคัญของกรรมการในการปฏิบัติหน้าที่ด้วยความระมัดระวัง รับผิดชอบและซื่อสัตย์สุจริต ดังนั้น กรรมการของบริษัทฯ ทุกท่านจะได้รับคู่มือกรรมการ เพื่อใช้เป็นแนวทางในการปฏิบัติหน้าที่ให้เป็นตามที่กฎหมายกำหนด และหน่วยงานกำกับดูแลคาดหวัง นอกจากนี้ ในคู่มือดังกล่าวยังประกอบด้วยข้อมูลที่เกี่ยวข้องกับการดำเนินธุรกิจของบริษัทฯ ซึ่งจะมีการปรับปรุงข้อมูลให้ทันสมัยเป็นระยะ สำหรับกรรมการใหม่ จะได้รับการบรรยายถึง บทบาท หน้าที่ และความรับผิดชอบโดยเลขานุการบริษัท บริษัทฯ มีนโยบายให้คณะกรรมการบริษัท และคณะกรรมการต่างๆ มีบทบาทหน้าที่ในการเป็นผู้นำตามความรับผิดชอบตามลำดับชั้น มีความเป็นอิสระในการแสดงความคิดเห็นเกี่ยวกับ วิสัยทัศน์ กลยุทธ์ เป้าหมาย แผนงาน ตลอดจนงบประมาณที่น่าเสนอ โดยฝ่ายบริหารของบริษัทฯ มีกลไกการกำกับดูแลให้ผู้บริหารปฏิบัติงานตามแผนที่กำหนดไว้อย่างสม่ำเสมอ และประเมินผลการปฏิบัติงานตามนโยบายอย่างสม่ำเสมอ บริษัทฯ ได้จัดทำคู่มือ “จริยธรรมในการดำเนินงานของบริษัทฯ” เป็นลายลักษณ์อักษรอย่างชัดเจนเพื่อให้กรรมการ ผู้บริหาร และพนักงานทุกระดับ ได้ยึดถือและนำไปปฏิบัติเป็นแนวทางเดียวกัน เพื่อให้การปฏิบัติหน้าที่ตามภารกิจของบริษัทฯ เป็นไปด้วยความซื่อสัตย์ สุจริต และเที่ยงธรรม ทั้งการปฏิบัติต่อบริษัทฯ และผู้มีส่วนได้เสียทุกกลุ่ม โดยบริษัทฯ มีการติดต่อสื่อสารกับพนักงานอย่างสม่ำเสมอ และติดตามการปฏิบัติตามแนวทางดังกล่าวเป็นประจำ

นอกจากนี้ คณะกรรมการบริษัทได้กำหนดนโยบายเกี่ยวกับความขัดแย้งทางผลประโยชน์บนหลักการที่ว่าไม่สนับสนุนการทำรายการระหว่างกันกับบุคคลที่อาจมีความขัดแย้งทางผลประโยชน์ ในกรณีที่ต้องมีรายการดังกล่าวจะต้องเป็นไปตามแนวทางธุรกิจปกติ เสมือนหนึ่งเป็นการทำรายการกับบุคคลภายนอก หากรายการใดมิได้เป็นไปตามแนวทางธุรกิจปกติ จะต้องปฏิบัติตามขั้นตอนการอนุมัติรายการที่เกี่ยวข้องกัน โดยผู้มีส่วนได้เสียในรายการนั้นจะไม่มีสิทธิออกเสียงลงคะแนนในรายการนั้น

โดยคณะกรรมการบริษัทได้มอบหมายหน้าที่การกำกับดูแลการปฏิบัติงาน ให้แก่คณะกรรมการบริหาร และผู้บริหารระดับสูงของบริษัทฯ กรรมการบริหารได้จัดให้มีระบบควบคุมภายในที่มีประสิทธิภาพ มีการติดตามประเมินผลอย่างสม่ำเสมอ ในกรณีที่พบความผิดปกติ จะมีการเข้าตรวจสอบอย่างละเอียดทันที และดำเนินการแก้ไขอย่างรวดเร็ว ระบบการควบคุมภายในถือเป็นกลไกสำคัญของการบริหาร ช่วยลดความเสี่ยงทางธุรกิจทำให้การดำเนินธุรกิจเป็นไปอย่างมั่นคง และบรรลุตามเป้าหมายที่ตั้งไว้ ช่วยคุ้มครองทรัพย์สินของบริษัทฯไม่ให้รั่วไหลและยังคุ้มครองเงินลงทุนผู้ถือหุ้นไม่เสียผลประโยชน์อีกด้วย

5.4 การประชุมคณะกรรมการ

บริษัทฯ มีการกำหนดตารางการประชุมคณะกรรมการไว้ล่วงหน้าเป็นรายปี เว้นแต่กรณีมีวาระพิเศษ ประธานกรรมการ หรือกรรมการตามจำนวนที่กฎหมายกำหนดสามารถเรียกประชุมเพิ่มเติมได้ตามความจำเป็น ประธานกรรมการหรือประธานที่ประชุม จะยึดนโยบายสนับสนุนให้มีการพิจารณาประเด็นต่างๆ อย่างโปร่งใส จัดสรรเวลาอย่างเพียงพอในการนำเสนอรายละเอียดและตอบข้อซักถาม โดยให้เลขานุการจัดส่งเอกสารประกอบวาระการประชุมล่วงหน้าก่อนประชุม นอกจากนี้ ยังให้จัดทำรายงานการประชุมเก็บไว้เป็นลายลักษณ์อักษร และจัดเก็บไว้อย่างมีระเบียบเพื่อการตรวจสอบ โดยมีผู้สอบบัญชีตรวจสอบรายงานทุกไตรมาส สำหรับคณะกรรมการชุดอื่นๆ จะมีการแยกประชุมต่างหากจากกัน และปฏิบัติตามที่กล่าวแล้วข้างต้น

บริษัทเปิดโอกาสให้กรรมการอิสระหรือกรรมการที่ไม่เป็นผู้บริหาร สามารถประชุมระหว่างกันเองตามความประสงค์ เพื่ออภิปรายปัญหาต่างๆ ที่เกี่ยวกับการจัดการ โดยไม่มีฝ่ายจัดการร่วมอยู่ด้วย

สำหรับการประชุมของคณะกรรมการตรวจสอบ ในกรณีที่คณะกรรมการตรวจสอบเห็นว่าประเด็นใดที่ควรแจ้งต่อกรรมการผู้จัดการใหญ่ เลขานุการคณะกรรมการตรวจสอบจะมีหนังสือแจ้งผลการประชุมในประเด็นนั้นให้กรรมการผู้จัดการใหญ่ทราบด้วย

5.5 การประเมินตนเองของคณะกรรมการ

ในการประชุมคณะกรรมการบริษัท กรรมการแต่ละท่านจะรายงานผลการดำเนินงานในส่วนที่ตนเองรับผิดชอบ เพื่อให้คณะกรรมการร่วมกันพิจารณาผลงาน เสนอข้อคิดเห็น และซักถามปัญหาต่างๆ เพื่อการปรับปรุงแก้ไขต่อไป

5.6 การดำรงตำแหน่งของกรรมการ

บริษัทฯ เปิดเผยข้อมูลการดำรงตำแหน่งของกรรมการแต่ละท่านให้ผู้ถือหุ้นทราบ โดยเปิดเผยไว้ในหัวข้อ รายละเอียดเกี่ยวกับกรรมการ ผู้บริหารและผู้มีอำนาจควบคุมบริษัท ซึ่งการดำรงตำแหน่งในบริษัทอื่นนั้น กรรมการของบริษัทฯ ต้องตระหนักว่าไม่เป็นอุปสรรคต่อการปฏิบัติหน้าที่กรรมการของบริษัทฯ

5.7 การพัฒนากรรมการและผู้บริหาร

กรรมการ และผู้บริหาร เป็นกลุ่มที่ต้องได้รับการพัฒนาอย่างเข้มข้น และให้มีความคิดเห็นที่ทันสมัยอยู่เสมอเพื่อปรับกลยุทธ์การดำเนินงาน ให้เหมาะสมกับสภาวะการดำเนินธุรกิจ บริษัทฯ จึงได้จัดให้มีการฝึกอบรม การสัมมนา การประชุมระดมความคิด (Brainstorming) เป็นระยะ โดยเชิญผู้เชี่ยวชาญจากสถาบันต่างๆ มาเป็นวิทยากรให้ความรู้ ซึ่งนอกจากการพัฒนาด้านการบริหารแล้ว บริษัทฯ ยังเล็งเห็นถึงความสำคัญ ในการพัฒนาบุคลิกภาพ และจริยธรรมของผู้บริหารด้วยเช่นกัน โดยกำหนดการฝึกอบรมกรรมการและผู้บริหาร จะอยู่ในแผนการดำเนินงาน ประจำปีของฝ่ายทรัพยากรบุคคล นอกจากนี้ ผู้ที่จะได้รับการเลื่อนระดับขั้นเป็นผู้บริหาร หรือผู้บริหารระดับสูง จะต้องผ่านหลักสูตรต่างๆ เพื่อพัฒนาตนเองตามเกณฑ์การสืบทอดงาน โดยบริษัทฯ ได้กำหนดหลักสูตรต่างๆ แบ่งตามระดับขั้นผู้บริหาร และมีการรายงานผลการดำเนินงาน ในที่ประชุมคณะกรรมการ (ประวัติการอบรมของกรรมการบริษัท จะอธิบายไว้ในหัวข้อเรื่อง รายละเอียดเกี่ยวกับผู้บริหารและผู้มีอำนาจควบคุม บริษัทฯ)

5.8 ค่าตอบแทน

การกำหนดค่าตอบแทนกรรมการ จะมีคณะกรรมการสรรหาและพิจารณาค่าตอบแทนกรรมการเป็นผู้พิจารณา ก่อนนำเสนอ คณะกรรมการบริษัท และผู้ถือหุ้นพิจารณาอนุมัติ คณะกรรมการสรรหาและพิจารณาค่าตอบแทนกรรมการ มีหลักเกณฑ์การพิจารณา โดยเปรียบเทียบกับบริษัทอื่นในอุตสาหกรรมเดียวกันไม่สูงเกินความจำเป็นแต่เหมาะสมและเพียงพอในการจูงใจและรักษากรรมการที่มีคุณภาพไว้ มีการเปิดเผยจำนวนค่าตอบแทนไว้ในรายงานประจำปีตามที่สำนักงานคณะกรรมการกำกับหลักทรัพย์และตลาดหลักทรัพย์กำหนด

5.9 เลขานุการบริษัท

บริษัทฯ ได้แต่งตั้งเลขานุการบริษัท เพื่อปฏิบัติตามมาตรา 89/15 ที่กำหนดไว้ในพระราชบัญญัติหลักทรัพย์และตลาดหลักทรัพย์ (ฉบับที่ 4) พ.ศ. 2551 โดยเลขานุการบริษัทจะเป็นผู้จัดทำ เก็บรักษาเอกสารสำคัญของบริษัทฯ ตามที่กฎหมายกำหนด อีกทั้งเป็นผู้ดูแลการบริหารกิจการของคณะกรรมการ และผู้บริหารให้อยู่ในกรอบกฎหมายโดยเคร่งครัด บทบาท หน้าที่ และความรับผิดชอบของเลขานุการบริษัท ถูกกำหนดไว้ในนโยบายการกำกับดูแลกิจการของบริษัทฯ รวมถึงการดำเนินการอื่นใดตามที่คณะกรรมการตลาดทุนประกาศกำหนด

การรับเรื่องร้องเรียน

บริษัทฯ เปิดโอกาสให้บุคคลทั่วไปสามารถร้องเรียนเมื่อพบพฤติกรรมของกรรมการ ผู้บริหาร และพนักงานที่ไม่เหมาะสมหรือขัดต่อจรรยาบรรณทางธุรกิจของบริษัทฯ หรือเรื่องอื่นใดที่อาจก่อให้เกิดความเสียหายต่อบริษัทฯ หรือคณะกรรมการ โดยสามารถร้องเรียน/แจ้งเบาะแสผ่าน กรรมการอิสระหรือกรรมการตรวจสอบ มาถึงช่องทางต่อไปนี้

เลขานุการคณะกรรมการตรวจสอบ

บริษัท ลีอ็อกซ์เลย์ จำกัด (มหาชน) 102 ถนน รัชมนอง แขวงคลองเตย เขตคลองเตย กรุงเทพฯ 10110 หรือ E-mail : ac@loxley.co.th

บริษัทฯ จะรับฟังทุกข้อเรียกร้อง และดำเนินการอย่างเสมอภาค โปร่งใส ให้ความเป็นธรรมแก่ทุกฝ่าย มีกำหนดระยะเวลาในการดำเนินการที่เหมาะสม รวมทั้งเก็บรักษาข้อมูลเป็นความลับเพื่อคุ้มครองผู้ร้องเรียนให้มีความปลอดภัย โดยกรรมการอิสระหรือกรรมการตรวจสอบ ทำการสอบสวนและรายงานต่อคณะกรรมการบริษัทได้โดยตรง

การดูแลเรื่องการใช้ข้อมูลภายใน

บริษัทฯ มีนโยบายการกำกับดูแลในการป้องกันมิให้ผู้บริหารนำข้อมูลภายในของบริษัทฯ ไปใช้เพื่อประโยชน์ส่วนตน รวมทั้งการซื้อขายหลักทรัพย์ โดยใช้มาตรการตามกฎหมาย เช่น กำหนดให้กรรมการ และผู้บริหารรายงานการเปลี่ยนแปลงการถือหลักทรัพย์ ต่อสำนักงานคณะกรรมการกำกับหลักทรัพย์และตลาดหลักทรัพย์ ตามมาตรา 59 แห่งพระราชบัญญัติหลักทรัพย์และตลาดหลักทรัพย์ พ.ศ. 2535 โดยให้รายงานทุกครั้งที่มีการซื้อขาย โอน หรือรับโอนหลักทรัพย์ของบริษัทฯ ภายใน 3 วันทำการ นับจากวันที่มีการซื้อขาย โอน หรือรับโอน เป็นต้น นอกจากนี้ บริษัทฯ ยังห้ามมิให้ผู้บริหารหรือหน่วยงานที่ได้รับทราบข้อมูลภายในเปิดเผยข้อมูลภายในแก่บุคคลภายนอกหรือบุคคลที่ไม่มีหน้าที่เกี่ยวข้อง และต้องเก็บรักษาสารสนเทศที่สำคัญที่ยังไม่ได้เปิดเผยไว้เป็นความลับ โดยจำกัดให้รับรู้ได้เฉพาะผู้บริหารระดับสูงที่เกี่ยวข้องเท่านั้น เช่น ไม่ดำเนินการซื้อ-ขาย หรือเสนอซื้อ-เสนอขาย หรือชักชวนให้บุคคลอื่นซื้อ-ขาย หรือเสนอซื้อ-เสนอขายหลักทรัพย์ของบริษัทฯ ไม่ว่าจะโดยตรงหรือโดยอ้อมในช่วงระยะเวลา 1 เดือนก่อนประกาศงบการเงินประจำรายไตรมาส และประจำปีสู่สาธารณชน นอกจากนี้ บริษัทฯ ยังได้กำหนดเป็นระเบียบ ห้ามกรรมการและพนักงานทุกคนอาศัยอำนาจหน้าที่ หรือโอกาสในการทำงานเพื่อแสวงหาประโยชน์ส่วนตนหรือผู้อื่น หากฝ่าฝืนจะถูกลงโทษทางวินัยทันที

บุคลากร

บริษัทฯ ไม่เคยมีข้อพิพาทด้านแรงงานในระยะ 3 ปีที่ผ่านมา ณ วันที่ 31 ธันวาคม 2556 บริษัทฯ มีพนักงานประจำทั้งสิ้น 809 คน พนักงานสัญญาจ้างทั้งสิ้น 110 คน โดยแบ่งพนักงานตามกลุ่มดังนี้

หน่วยงาน	จำนวน (คน)
กลุ่มสารสนเทศและโทรคมนาคม	39
กลุ่มธุรกิจเทคโนโลยี	230
กลุ่มธุรกิจงานโครงการ	187
กลุ่มธุรกิจการค้า	205
กลุ่มธุรกิจร่วมทุน	21
กลุ่มธุรกิจบริการ	10
สำนักกรรมการผู้จัดการใหญ่	67
กลุ่มการเงิน	87
กลุ่มทรัพยากรบุคคลและบริหาร	58
ฝ่ายตรวจสอบภายใน	9
ฝ่ายสื่อสารองค์กร	6
รวมพนักงานทั้งสิ้น	919

ค่าตอบแทนพนักงานของบริษัทฯ รวมถึงแต่เดือนมกราคมถึงธันวาคม พ.ศ. 2556 ในรูปของเงินเดือน ค่าแรง ค่าล่วงเวลา และโบนัส เท่ากับ 517.07 ล้านบาท

นโยบายพัฒนาศักยภาพบุคคล

เพื่อให้ผู้บริหารและพนักงานได้รับการพัฒนาทักษะและความรู้ที่เกี่ยวข้องกับการปฏิบัติงานอย่างสม่ำเสมอ อันจะนำมาซึ่งศักยภาพทางการแข่งขันที่โดดเด่น บริษัทฯ จึงได้มุ่งเน้นนโยบายการพัฒนาหลัก ดังต่อไปนี้

นโยบายพัฒนาศักยภาพของพนักงาน ผู้บริหารและพนักงานทุกคน จะได้รับการพัฒนาอย่างเป็นระบบ ผ่านกระบวนการฝึกอบรม มุ่งเน้นการเสริมสร้างทักษะ ความสามารถ ประสบการณ์ และทัศนคติที่จำเป็นต่อการปฏิบัติงาน รวมถึงการเตรียมความพร้อมสำหรับพนักงานที่จะขึ้นเป็นผู้บริหารในอันดับที่สูงขึ้นหรือรับผิดชอบงานที่มีมูลค่ามากขึ้น โดยการพัฒนานี้ จะประกอบไปด้วยการสัมมนาทั้งภายใน และภายนอกบริษัท การเรียนรู้จากการปฏิบัติงานจริง การให้คำปรึกษาจากหัวหน้างาน รวมถึงการแบ่งปันประสบการณ์จากผู้เชี่ยวชาญเฉพาะต่างๆ ด้วย

นโยบายรักษาและพัฒนาผู้มีศักยภาพสูง บริษัทฯ มีกระบวนการคัดเลือกพนักงานที่มีศักยภาพสูง และเตรียมแผนการพัฒนาพิเศษและแผนความก้าวหน้าในอาชีพเพื่อรองรับการเติบโตในตำแหน่งที่สูงขึ้นต่อไป มีการมอบหมายงานพิเศษ การสร้างทัศนคติการทำงานเป็นทีม ความเป็นผู้นำ รวมถึงการพัฒนาศักยภาพเพื่อให้สามารถดึงเอาความรู้ และความสามารถที่มีอยู่มาใช้ให้เกิดประโยชน์อย่างสูงสุด

นโยบายพัฒนาผู้บริหาร บริษัทฯ ได้มีแผนการพัฒนาผู้บริหารทั้งระดับต้น กลาง และระดับสูง เพื่อเตรียมความพร้อมสำหรับการปรับตำแหน่งที่สำคัญต่าง ๆ โดยแผนการพัฒนานี้ ประกอบด้วย ทักษะความเป็นผู้นำ กลยุทธ์ทางธุรกิจ รวมถึงความรู้ใหม่ ๆ ที่มีความจำเป็นและเกี่ยวข้องกับการเจริญเติบโตทางธุรกิจของบริษัท ทั้งในปัจจุบันและอนาคต

จำนวนชั่วโมงอบรมเฉลี่ยของการฝึกอบรมในปี 2556 เท่ากับอัตรา 15 ชั่วโมง/คน/ปี โดยบริษัทฯ ได้จัดหลักสูตรการฝึกอบรมที่สำคัญให้กับผู้บริหารและพนักงาน ดังต่อไปนี้

- หลักสูตร Director Certification
- หลักสูตรผู้บริหารระดับสูง
- หลักสูตรบริหารทีมคุณภาพ สำหรับผู้บริหารระดับกลาง
- หลักสูตร Supervisory Skill สำหรับผู้บริหารระดับต้น
- หลักสูตร Young Executives Synergy
- หลักสูตรพัฒนาทักษะภาษาอังกฤษและภาษาจีน

ชื่อ - สกุล ตำแหน่ง/ วันที่ได้รับแต่งตั้ง		อายุ (ปี)	คุณวุฒิการศึกษา/ประวัติการอบรม	สัดส่วนการ ถือหุ้นในบริษัทฯ ณ 31/12/56	ความสัมพันธ์ทาง ครอบครัวจะหวาง กรรมการและผู้บริหาร	ประสบการณ์การทำงานในระยะ 5 ปีย้อนหลัง		
						ตำแหน่ง	ตำแหน่ง	ชื่อหน่วยงาน/บริษัท/ประเภทธุรกิจ
4. ดร.พรศ สุตตะบุตร กรรมการอิสระ ดำรงตำแหน่งเมื่อ 01/04/2536 ประธานกรรมการตรวจสอบ ดำรงตำแหน่งเมื่อ 14/12/2551	77	ปริญญาเอก วิศวกรรมเครื่องกล มหาวิทยาลัยแคลิฟอร์เนีย เอร์สต์ดี DIRECTOR ACCREDITATION PROGRAM 16/2547 สมาคมส่งเสริมสถาบันกรรมการบริษัทไทย	ของตนเอง 55.125 หุ้น 0.003 %	ไม่มี	ที่ปรึกษาอาวุโส รักษาการในตำแหน่งรอง ผู้อำนวยการ อุปนายก กรรมการอิสระ อธิการบดี ผู้อำนวยการ	2545 - ปัจจุบัน 2542 - 2545 2541 - ปัจจุบัน 2536 - ปัจจุบัน 2535 - 2541 2530 - 2542	สำนักงานพัฒนาวิทยาศาสตร์และเทคโนโลยีแห่งชาติ/ หน่วยงานของรัฐ สำนักงานพัฒนาวิทยาศาสตร์และเทคโนโลยีแห่งชาติ/ หน่วยงานของรัฐ สภามหาวิทยาลัยเทคโนโลยีพระจอมเกล้าธนบุรี/ สภามหาวิทยาลัย บริษัท ลีอากซ์เลย์ จำกัด (มหาชน)/ ธุรกิจเทคโนโลยีและการค้า มหาวิทยาลัยเทคโนโลยีพระจอมเกล้าธนบุรี/ มหาวิทยาลัยในกำกับของรัฐ ศูนย์เทคโนโลยีโลหะและวัสดุแห่งชาติ/ หน่วยงานของรัฐ สำนักงานพัฒนาวิทยาศาสตร์และเทคโนโลยีแห่งชาติ/ หน่วยงานของรัฐ กระทรวงวิทยาศาสตร์และเทคโนโลยีและสิ่งแวดล้อมของประเทศไทย	สำนักงานพัฒนาวิทยาศาสตร์และเทคโนโลยีแห่งชาติ/ หน่วยงานของรัฐ
5. ดร. วิษณุ ศรีอึ่งงาม กรรมการอิสระ ดำรงตำแหน่งเมื่อ 11/07/2551	62	ปริญญาเอกนิติศาสตร์จุฬาลงกรณ์มหาวิทยาลัย กิตติมศักดิ์ จุฬาลงกรณ์มหาวิทยาลัย 2544 ประกาศนียบัตรวิทยาลัยป้องกัน ราชอาณาจักร 2540 ปริญญาเอกทางกฎหมาย J.S.D. มหาวิทยาลัยแคลิฟอร์เนีย เบิร์กลีย์ สหรัฐอเมริกา 2519 ปริญญาโท LL.M. มหาวิทยาลัยแคลิฟอร์เนีย เบิร์กลีย์ สหรัฐอเมริกา 2517 ประกาศนียบัตรเนติบัณฑิตไทย สำนักอบรม ศึกษากฎหมายแห่ง เนติบัณฑิตยสภา 2516 ปริญญาตรี นิติศาสตรบัณฑิตเนติบัณฑิตนิยม ติภาค มหาวิทยาลัยธรรมศาสตร์ 2515 DIRECTOR ACCREDITATION PROGRAM 68/2551 สมาคมส่งเสริม สถาบันกรรมการบริษัทไทย	ไม่มี	ไม่มี	ประธานกรรมการ/ กรรมการอิสระ รองประธานกรรมการ รองประธานกรรมการ คนที่ 2 กรรมการอิสระ ประธานกรรมการ/ กรรมการอิสระ ประธานกรรมการ กรรมการอิสระ ประธานกรรมการ/ กรรมการอิสระ สมาชิก รองนายกรัฐมนตรี เลขาธิการคณะรัฐมนตรี สมาชิกวุฒิสภา	2556 - ปัจจุบัน 2554 - ปัจจุบัน 2553 - ปัจจุบัน 2552 - ปัจจุบัน 2551 - ปัจจุบัน 2549 - ปัจจุบัน 2549 - 2550 2545 - 2549 2536 - 2545 2535 - 2543	บริษัท นามยง ฑอร์มิลด์ จำกัด (มหาชน)/ ธุรกิจให้บริการทำเย็บเรือเพื่อ การส่งออกและนำเข้ารถยนต์ บริษัทหลักทรัพย์ เออีซี จำกัด (มหาชน)/ ธุรกิจการนายหน้าซื้อขาย หลักทรัพย์ บริการคำหลักทรัพย์ บริการที่ปรึกษาการลงทุนและกิจการจัด จำหน่ายหลักทรัพย์ บริษัท เสริมสุข จำกัด (มหาชน)/ ธุรกิจจำหน่ายอาหารและเครื่องดื่ม บริษัท โฟลด์ พลัสลิซซิ่ง จำกัด (มหาชน)/ ธุรกิจเสื้อผ้าและสิ่งพิมพ์ บริษัท อมตะ คอร์ปอเรชั่น จำกัด (มหาชน)/ ธุรกิจพัฒนาอสังหาริมทรัพย์ บริษัทเงินทุน กรุงเทพพาณิชย์ จำกัด (มหาชน)/ ธุรกิจเงินทุนและหลักทรัพย์ บริษัท ลีอากซ์เลย์ จำกัด (มหาชน)/ ธุรกิจเทคโนโลยีและการค้า บริษัท ศิรินทร์ จำกัด (มหาชน)/ ธุรกิจการแพทย์ สถานีวิทยุกระจายเสียงแห่งชาติ/ หน่วยงานของรัฐ ทำเนียบรัฐบาล/ หน่วยงานของรัฐ ทำเนียบรัฐบาล/ หน่วยงานของรัฐ วุฒิสภา/ หน่วยงานของรัฐ	

ชื่อ - สกุลตำแหน่ง/ วันที่ได้รับแต่งตั้ง		อายุ (ปี)	คุณวุฒิการศึกษา/ประวัติการอบรม	สัดส่วนการ ถือหุ้นในบริษัท ณ 31/12/56	ความสัมพันธ์ทาง ครอบครัวระหว่าง กรรมการและผู้บริหาร	ประสบการณ์การทำงานในระยะ 5 ปีย้อนหลัง		
						ช่วงเวลา	ตำแหน่ง	ชื่อหน่วยงาน/บริษัท/ประเภทธุรกิจ
6. นายศิริมิตร นิยมมานเหมินท์ กรรมการอิสระ ดำรงตำแหน่งเมื่อ 11/07/2551	66	ปริญญาโท MBA, มหาวิทยาลัยสแตนฟอร์ด สหรัฐอเมริกา ปริญญาตรี BA., (ECONOMICS) มหาวิทยาลัยมิชิแกน สหรัฐอเมริกา	ไม่มี	ไม่มี		2554 - 2555 2551 - ปัจจุบัน 2550 - 2553 2549 - 2553 2549 - 2550 2548 - 2550 2545 - ปัจจุบัน	กรรมการตรวจสอบ กรรมการอิสระ กรรมการบริหารความเสี่ยง กรรมการอิสระ กรรมการกำกับดูแล คอบแทน กรรมการบริหาร ประธานกรรมการ ประธานกรรมการ กรรมการอิสระ ประธานกรรมการตรวจ สอบ ประธานกรรมการบริหาร รองประธานกรรมการ และกรรมการบริหาร ความเสี่ยง	บริษัท ลีอกซเลย์ จำกัด (มหาชน)/ธุรกิจเทคโนโลยีและการค้า บริษัท ลีอกซเลย์ จำกัด (มหาชน)/ ธุรกิจเทคโนโลยีและการค้า บริษัท ปตท.สำรวจและผลิตปิโตรเลียม จำกัด (มหาชน)/ ธุรกิจสำรวจและ ผลิตปิโตรเลียม บริษัท ปตท.สำรวจและผลิตปิโตรเลียม จำกัด (มหาชน)/ ธุรกิจสำรวจและ ผลิตปิโตรเลียม บริษัท การบินไทย จำกัด (มหาชน)/ ธุรกิจขนส่งและโลจิสติกส์ บริษัท ไทย - ศรีประกันภัย จำกัด/ ธุรกิจประกันภัย บริษัท ทรินิตี้ วัฒนา จำกัด (มหาชน)/ ธุรกิจสิ่งทอและหลักทรัพย์
7. ดร.ศุภวุฒิ สายเชื้อ กรรมการอิสระ ดำรงตำแหน่งเมื่อ 28/02/2550	57	ปริญญาเอก เศรษฐศาสตร์ UNIVERSITY OF HAWAII AT MANOA, U.S.A. ปริญญาโท เศรษฐศาสตร์ UNIVERSITY OF THE PHILIPPINES (DILIMAN), PHILIPPINES ปริญญาตรี เศรษฐศาสตร์ VICTORIA UNIVERSITY OF WELLINGTON, NEW ZEALAND DIRECTOR ACCREDITATION PROGRAM 36/2548 สมาคมส่งเสริม สถาบันกรรมการบริษัทไทย	ไม่มี	ไม่มี		2556 - ปัจจุบัน 2555 - ปัจจุบัน 2554 - ปัจจุบัน 2554 - 2556 2551 - 2554 2550 - ปัจจุบัน 2550 - ม.ค.2551 2549 - ปัจจุบัน	กรรมการ ที่ปรึกษา - คณะ อนุกรรมการจัดการลงทุน กรรมการข้าราชการ ตำรวจ ผู้ทรงคุณวุฒิ กรรมการ ผู้ทรงคุณวุฒิคณะ อนุกรรมการจัดการลงทุน กรรมการอิสระ กรรมการ อนุกรรมการในคณะ อนุกรรมการนโยบาย เศรษฐกิจ กรรมการ	คณะกรรมการนโยบายส่งเสริมเศรษฐกิจสร้างสรรค์ กองทุนบำนาญบำนาญข้าราชการ/ หน่วยงานอิสระภายใต้กำกับดูแล ของกระทรวงการคลัง สำนักงานคณะกรรมการข้าราชการตำรวจ/ หน่วยงานของรัฐ คณะกรรมการยุทธศาสตร์เพื่อการพัฒนาและสร้างอนาคตประเทศ/ หน่วยงานของรัฐ กองทุนบำนาญบำนาญข้าราชการ/ หน่วยงานอิสระภายใต้กำกับดูแล ของกระทรวงการคลัง บริษัท ลีอกซเลย์ จำกัด (มหาชน)/ ธุรกิจเทคโนโลยีและการค้า คณะกรรมการขับเคลื่อนเศรษฐกิจส่วนรวม สำนักงานนายกรัฐมนตรี/ หน่วยงาน ของรัฐ สำนักงานคณะกรรมการพัฒนาการเศรษฐกิจและสังคมแห่งชาติ/ หน่วยงาน ของรัฐ สถาบันคีนันแห่งเอเชีย/ องค์การไม่แสวงหาผลกำไร

ชื่อ - สกุลตำแหน่ง/ วันที่ได้รับแต่งตั้ง	อายุ (ปี)	คุณวุฒิการศึกษา/ประวัติการอบรม	สัดส่วนการ ถือหุ้นในบริษัทฯ ณ 31/12/56	ความสัมพันธ์ทาง ครอบครัวระหว่าง กรรมการและผู้บริหาร	ประสบการณ์การทำงานในระยะ 5 ปีย้อนหลัง		
					ช่วงเวลา	ตำแหน่ง	ชื่อหน่วยงาน/บริษัท/ประเภทธุรกิจ
					2548-ปัจจุบัน	กรรมการบริหาร กรรมการผู้จัดการ (หัวหน้าสายงานวิจัย) ที่ปรึกษาคณะกรรมการ	บริษัทหลักทรัพย์ จำกัด (มหาชน)/ บริษัทหลักทรัพย์
					2547-ม.ค.2549 2547-2548	กรรมการ และกรรมการอิสระ	การเคหะแห่งชาติ บริษัท แผ่นดินทอง พร็อพเพอร์ตี้ ดีเวลลอปเม้นท์ จำกัด (มหาชน)/ ธุรกิจ พัฒนาอสังหาริมทรัพย์
					2546-2548 2545-2549 2544-2546	กรรมการ ผู้ทรงคุณวุฒิในคณะ อนุกรรมการจัดการ ลงทุน	สมาคมกสิวิศวะแห่งประเทศไทย/สมาคม สมาคมเศรษฐศาสตร์แห่งประเทศไทย/สมาคม กองทุนบำเหน็จบำนาญข้าราชการ/หน่วยงานอิสระภายใต้การกำกับดูแล ของกระทรวงการคลัง
					2542-2548	กรรมการ	สภาวิจัยแห่งชาติ สาขาเศรษฐศาสตร์ หน่วยงานของรัฐ
					2546 - ปัจจุบัน	กรรมการอิสระ	บริษัท เอ็นเอส บลูสโคป ไคเนสท์ (ประเทศไทย) จำกัด/ ผลิตภัณฑ์ หลังคาเหล็ก
					2536 - ปัจจุบัน	กรรมการอิสระ	บริษัท สือทเคย์ จำกัด (มหาชน)/ ธุรกิจเทคโนโลยีและการค้า
					2535 - ปัจจุบัน	กรรมการ	บริษัท ปรีดา จำกัด (มหาชน)/ สัมปทานเหมืองหินและโรงโม่หิน
					2523 - ปัจจุบัน	กรรมการ	บริษัท คอฟฟราด-ไทย จำกัด/ ให้เช่าเครื่องจักรและเครื่องอุปโภคบริโภค งานก่อสร้างและงานวิศวกรรมโยธา
						กรรมการ	บริษัท เอกชนวิศวกรรม จำกัด/ ให้เช่าเครื่องจักรและเครื่องอุปโภคบริโภค งานก่อสร้างและงานวิศวกรรมโยธา

ชื่อ - สกุลตำแหน่ง/ วันที่ได้รับแต่งตั้ง		อายุ (ปี)	คุณวุฒิการศึกษา/ประวัติการอบรม	สัดส่วนการ ถือหุ้นในบริษัท ณ 31/12/56	ความสัมพันธ์ทาง ครอบครัวระหว่าง กรรมการและผู้บริหาร	ประสบการณ์การทำงานในระยะ 5 ปีย้อนหลัง		
						ช่วงเวลา	ตำแหน่ง	ชื่อหน่วยงาน/บริษัท/ประเภทธุรกิจ
9. นายไชติ โควนิช กรรมการอิสระ ดำรงตำแหน่งเมื่อ 30/04/2555 กรรมการตรวจสอบ ดำรงตำแหน่งเมื่อ 20/06/2555	71		<ul style="list-style-type: none"> ผู้ตอบบัญชีรายเดือนภาคประเทศอังกฤษ หลักสูตรพัฒนาการจัดการ มหาวิทยาลัยฮาร์วาร์ด สหรัฐอเมริกา หลักสูตรการจัดการด้านการตลาด มหาวิทยาลัยแคนาด มหาวิทยาลัยแคนาดาฟรังก์ สหรัฐอเมริกา การผ่านการอบรมที่จัดโดยสมาคมส่งเสริมสถาบันกรรมการบริษัทไทย (IOD) DIRECTOR ACREDITATION PROGRAM CHAIRMAN 2000 DIRECTOR CERTIFICATION PROGRAM IOD NATIONAL DIRECTOR CONFERENCE 2012 - MOVING CORPORATE GOVERNANCE FORWARD: CHALLENGE FOR THAI DIRECTORS MONITORING THE QUALITY OF FINANCIAL REPORTING SUCCESSFUL FORMULATION & EXECUTION OF STRATEGY HOW TO MEASURE THE SUCCESS OF CORPORATE STRATEGY MONITORING FRAUD RISK MANAGEMENT MONITORING THE INTERNAL AUDIT FUNCTION MONITORING THE SYSTEM OF INTERNAL CONTROL AND RISK MANAGEMENT 	ไม่มี	ไม่มี	<p>2556 - ปัจจุบัน</p> <p>2555 - ปัจจุบัน</p> <p>2552 - ปัจจุบัน</p> <p>2547 - 2549</p> <p>2545 - ปัจจุบัน</p> <p>2542 - ปัจจุบัน</p>	<p>ประธานกรรมการ กรรมการอิสระ กรรมการตรวจสอบ</p> <p>กรรมการ ประธานเจ้าหน้าที่บริหาร กรรมการ</p> <p>กรรมการ กรรมการอิสระ กรรมการตรวจสอบ กรรมการ</p> <p>ในคณะกรรมการด้าน การเงินและกรรมการใน คณะกรรมการกำหนด ค่าตอบแทนและสรรหา กรรมการ</p> <p>ประธานกรรมการบริหาร กงสุลใหญ่ กรรมการผู้จัดการใหญ่</p>	<p>บริษัท บางกอกเอ็นจิเนียริง จำกัด (มหาชน)/ธุรกิจผลิตภัณฑ์จากเนื้อเป็ด บริษัท สยามแม็คโคร จำกัด (มหาชน)/ธุรกิจค้าส่ง</p> <p>บริษัท ลีอิกซ์ จำกัด (มหาชน)/ ธุรกิจเทคโนโลยีและการค้า</p> <p>บริษัท ไทยสมาร์ตคาร์ด จำกัด/ ธุรกิจบริการเสริมสภาพทางการเงิน ธนาคารสินเอเซีย จำกัด (มหาชน)/ ธุรกิจธนาคาร (ปัจจุบันชื่อ ธนาคารไอซีบีซี (ไทย) จำกัด (มหาชน))</p> <p>บริษัท ทู มูฟ จำกัด (มหาชน)/ จำหน่ายและให้บริการระบบสื่อสาร แบบไร้สาย</p> <p>บริษัท กรุงทพพิเชฐเดสท์เทคโนโลยี จำกัด (มหาชน)/ ธุรกิจลงทุน</p> <p>บริษัท ทู คอร์ปอเรชั่น จำกัด (มหาชน)/ ธุรกิจเทคโนโลยีสารสนเทศและ การสื่อสาร</p> <p>บริษัท คิงพิชเชอร์ โฮลดิ้งส์ จำกัด/ผลิตผลิตภัณฑ์สัตว์น้ำเยือกแข็ง</p> <p>บริษัท เงินทุน ทิสโก้ จำกัด (มหาชน)/ บริษัทเงินทุน (ปัจจุบันชื่อ ธนาคารทิสโก้ จำกัด (มหาชน))</p> <p>กลุ่มบริษัท ไทยวา จำกัด (มหาชน) แห่งธนาคารไทย/ สถาบันกงสุล</p> <p>บริษัท อีสต์เอเชียติก (ประเทศไทย) จำกัด/ จำหน่ายเครื่องจักรและอุปกรณ์ ที่ใช้ในงานอุตสาหกรรม</p>

ชื่อ - สกุล ตำแหน่ง/ วันที่ได้รับแต่งตั้ง	อายุ (ปี)	คุณวุฒิการศึกษา/ประวัติการอบรม	สัดส่วนการถือหุ้นในบริษัท ณ 31/12/56	ความสัมพันธ์ทาง ครอบครัวระหว่าง กรรมการและผู้บริหาร	ประสบการณ์การทำงานในระยะ 5 ปีย้อนหลัง		
					ช่วงเวลา	ตำแหน่ง	ชื่อหน่วยงาน/บริษัท/ประเภทธุรกิจ
12. นายภูมิชาย ลำข้า กรรมการ ดำรงตำแหน่งเมื่อ 01/04/2536	65	<ul style="list-style-type: none"> B.A-POLITICAL SCIENCE, (1973) UNIVERSITY OF COLORADO, U.S.A. STRAYER COLLEGE, U.S.A. TRENT COLLEGE, ENGLAND SAINT GABRIEL, THAILAND DIRECTOR ACCREDITATION PROGRAM 28/2547 สมาคมส่งเสริมสถาบันกรรมการบริษัทไทย	ของตนเอง 1,050,000 หุ้น 0.05 % คู่สมรสหรือบุตรที่ยัง ไม่บรรลุนิติภาวะ 58,012 หุ้น 0.003 %	เป็นน้องชายไฟโรจน์ ลำข้า เป็นน้องชายธงชัย ลำข้า เป็นน้องชายสันต์ จาคิตเกษม เป็นอานานาสุร ลำข้า และ เป็นอานาเบญจฉิมโชค ลำข้า	2537 - ปัจจุบัน	กรรมการ	บริษัท ล็อกซเล่ย์ หรือหน่วยงานที่ดูแลกลุ่มเป้าหมาย ภายใต้โฆษณาและให้บริการ และอื่นๆ
					2536 - ปัจจุบัน	กรรมการรองกรรมการ ผู้จัดการใหญ่	บริษัท ล็อกซเล่ย์ จำกัด (มหาชน) / ธุรกิจเทคโนโลยีและการค้า
					2535 - ปัจจุบัน	ประธานกรรมการ	บริษัท ไฟเทค (ประเทศไทย) จำกัด/ ผลิตภัณฑ์และจำหน่ายเครื่องมือโลหะ
					2534 - ปัจจุบัน	ประธานกรรมการ	บริษัท การดีไฟร์ จำกัด/ นำเข้าและจำหน่ายระบบป้องกันภัย
					2530 - ปัจจุบัน	กรรมการ	บริษัท เอ็นเอส บลูสโกลป (ประเทศไทย) จำกัด/ ผลิตภัณฑ์จำหน่าย แผ่นหลังกักรัดเย็น
					2520 - ปัจจุบัน	กรรมการอิสระ	บริษัท เอ็นเอส บลูสโกลป (ประเทศไทย) จำกัด/ ผลิตภัณฑ์จำหน่าย หลังคาเหล็ก
					2515 - ปัจจุบัน	กรรมการ	บริษัท เมืองไทยประกันชีวิต จำกัด (มหาชน) / ธุรกิจประกันชีวิต
					2515 - ปัจจุบัน	กรรมการ	บริษัท ล็อกซเล่ย์ ทรอดดี จำกัด/ จำหน่ายสินค้าอุปโภค บริโภค
					2515 - ปัจจุบัน	กรรมการ	บริษัท สิ้นเสียด้า จำกัด/ ธุรกิจบริการที่จอดรถ
					2553 - ปัจจุบัน	กรรมการและที่ปรึกษา ที่ปรึกษา	บริษัท เมืองไทยประกันชีวิต จำกัด (มหาชน) / ธุรกิจประกันชีวิต
					2536 - ปัจจุบัน	กรรมการ	บริษัท เมืองไทยประกันภัย จำกัด (มหาชน) / ธุรกิจประกันภัย
					2531 - ปัจจุบัน	กรรมการ	บริษัท ล็อกซเล่ย์ โฮสติ้ง จำกัด/ บริษัทโฮสติ้ง
2530 - ปัจจุบัน	รองประธานกรรมการ	บริษัท เมืองไทย เรย์ล เอสเทท จำกัด (มหาชน) / ธุรกิจอสังหาริมทรัพย์					
2530 - ปัจจุบัน	รองประธานกรรมการ	บริษัท ภัทรลีสซิ่ง จำกัด (มหาชน) / ธุรกิจบริหารและจัดการอาคารใช้รถยนต์ สำหรับนิติบุคคลแบบครบวงจร					

ชื่อ - สกุลตำแหน่ง/ วันที่ได้รับแต่งตั้ง	อายุ (ปี)	คุณวุฒิการศึกษา/ประวัติการอบรม	สัดส่วนการถือหุ้นในบริษัทฯ ณ 31/12/56	ความสัมพันธ์ทางครอบครัวจะหว่างกรรมการและผู้บริหาร	ประสบการณ์การทำงานในระยะ 5 ปีย้อนหลัง		
					ช่วงเวลา	ตำแหน่ง	ชื่อหน่วยงาน/บริษัท/ประเภทธุรกิจ
13. นายวสันต์ ชาติภวนิช กรรมการ กรรมการรองกรรมการ ผู้จัดการใหญ่ ดำรงตำแหน่งเมื่อ 01/04/2556	57	<ul style="list-style-type: none"> M.S.CHEMICAL ENGINEERING LEHIGH UNIVERSITY,U.S.A. B.S.E. CHEMICAL ENGINEERING, PRINCETON UNIVERSITY,U.S.A. DIRECTOR ACCREDITATION PROGRAM 12/2547 สมาคมส่งเสริมสถาบันกรรมการบริษัทไทย	ของตนเอง 1,972,478 หุ้น 0.09 %	เป็นหลานนายไพโรจน์ ลำคำ นายธงชัย ลำคำ และ นายภูมิชาย ลำคำ เป็นญาติผู้พี่นายสุรช ลำคำ และนายเฉลิมโชค ลำคำ	2555 - ปัจจุบัน 2554 - ปัจจุบัน 2552 - ปัจจุบัน 2551 - ปัจจุบัน 2550 - 2553 2550 - ปัจจุบัน 2549 - ปัจจุบัน 2544 - ปัจจุบัน 2542 - ปัจจุบัน 2538 - ปัจจุบัน 2536 - ปัจจุบัน 2532 - ปัจจุบัน 2524 - ปัจจุบัน 2536 - 2550	กรรมการ กรรมการรองกรรมการ ผู้จัดการใหญ่ ประธานกรรมการ กรรมการ ประธานกรรมการ กรรมการผู้ช่วยกรรมการ ผู้จัดการใหญ่ กรรมการ กรรมการ ประธานกรรมการ กรรมการ ประธานกรรมการ กรรมการ กรรมการ กรรมการ กรรมการบริหาร	บริษัท ลีอากซ์ เอ็นวี เอลดี โฮลดิ้ง จำกัด/บริการรับเหมาก่อสร้างด้านสื่อสารโทรคมนาคมไร้ไฟฟ้า บริษัท ลีอากซ์ เอ็นวี เอลดี โฮลดิ้ง (มหาชน)/ ธุรกิจเทคโนโลยีและการค้า บริษัท ลีอากซ์ เอ็นวี เอลดี โฮลดิ้ง จำกัด/จำหน่ายบริการบัตรเครดิตเงินสด อิตีทีเอส จำกัด/จำหน่ายบริการบัตรเครดิตเงินสด บริษัท ทรีพีแอลไทย จำกัด/บริษัทโฮลดิ้ง บริษัท อีคาร์ทิสโตดิโอ จำกัด/ การให้บริการและการจัดหาเกี่ยวกับซอฟต์แวร์ บริษัท ลีอากซ์ เอ็นวี เอลดี โฮลดิ้ง (มหาชน)/ ธุรกิจเทคโนโลยีและการค้า บริษัท โนบาย อินโนเวชั่น จำกัด/ ธุรกิจการระบบบริหารและติดตามพื้นที่ดำเนินงานพาหนะแบบ REAL TIME บริษัท ลีอากซ์ เอ็นวี เอลดี โฮลดิ้ง (มหาชน)/ จำหน่ายและให้บริการระบบโทรคมนาคมและสารสนเทศ บริษัท เนชั่น เนทีวีริค โฮลดิ้ง จำกัด/จำหน่ายและให้บริการระบบสื่อสารข้อมูล บริษัท ทีทีเอ็นเอที จำกัด (มหาชน)/ ธุรกิจเทคโนโลยีสารสนเทศและการสื่อสาร บริษัท ลีอากซ์ เอ็นวี เอลดี โฮลดิ้ง (มหาชน)/ บริการฐานข้อมูลคอมพิวเตอร์ บริษัท ดาต้า มายมิ่ง จำกัด/ ธุรกิจการระบบอุปกรณ์เทคโนโลยีสารสนเทศและคอมพิวเตอร์ บริษัท ลีอากซ์ เอ็นวี เอลดี โฮลดิ้ง (มหาชน)/ ให้บริการระบบอุปกรณ์เทคโนโลยีสารสนเทศ และคอมพิวเตอร์ บริษัท ลีอากซ์ เอ็นวี เอลดี โฮลดิ้ง (มหาชน) จำกัด/ ธุรกิจให้เช่าอาคารป้ายโฆษณาและให้บริการ และอื่น ๆ บริษัท ลีอากซ์ เอ็นวี เอลดี โฮลดิ้ง (มหาชน) จำกัด/ ให้บริการดูแลรักษาระบบคอมพิวเตอร์ระบบสื่อสาร และที่ปรึกษาโครงการ บริษัท ลีอากซ์ เอ็นวี เอลดี โฮลดิ้ง (มหาชน)/ ธุรกิจเทคโนโลยีและการค้า

ชื่อ - สกุลตำแหน่ง/ วันที่ได้รับแต่งตั้ง	อายุ (ปี)	คุณวุฒิการศึกษาประวัติการอบรม	สัดส่วนในบริษัท ณ 31/12/56	ความสัมพันธ์ทาง ครอบครัวระหว่าง กรรมการและผู้บริหาร	ประสบการณ์การทำงานในระยะ 5 ปีย้อนหลัง		
					ช่วงเวลา	ตำแหน่ง	ชื่อหน่วยงาน/บริษัท/ประเภทธุรกิจ
14. นายสุรพันธ์ ภาคินันันตร์ • กรรมการ • กรรมการรองกรรมการ ผู้จัดการใหญ่ ดำรงตำแหน่งเมื่อ 01/02/2542 • กรรมการสรรหาและพิจารณา ตอบแทนกรรมการ ดำรงตำแหน่งเมื่อ 14/11/2546	62	<ul style="list-style-type: none"> ปริญญาโทบริหารธุรกิจ UNIVERSITY OF WEST LOS ANGELES, U.S.A. ปริญญาตรี บัญชีบัณฑิต (เกียรตินิยม) จุฬาลงกรณ์มหาวิทยาลัย DIRECTOR ACCREDITATION PROGRAM 12/2547 สมาคมส่งเสริมสถาบันกรรมการบริษัทไทย ประกาศนียบัตรชั้นสูง หลักสูตรการเมืองการปกครองในระบอบประชาธิปไตย สำหรับนักบริหารระดับสูง รุ่นที่ 10/2549 (ปปร.10) สถาบันพระปกเกล้า ประกาศนียบัตรชั้นสูง หลักสูตรผู้บริหารระดับสูง รุ่นที่ 5/2550 (ตท.5) สถาบันวิทยากรตลาดทุน ประกาศนียบัตรชั้นสูง หลักสูตรผู้บริหารระดับสูงด้านการค้า และการพาณิชย์ รุ่นที่ 5/2555 (TEPCoT 5) มหาวิทยาลัยหอการค้าไทย 	ไม่มี	ไม่มี	<p>กรรมการ</p> <p>ประธานกรรมการ</p> <p>ประธานกรรมการ</p> <p>ประธานเจ้าหน้าที่บริหาร</p> <p>กรรมการตามมหาวิทยาลัย</p> <p>ผู้ทรงคุณวุฒิ</p> <p>ผู้จัดการใหญ่</p> <p>ประธานคณะจัดการ</p> <p>ธุรกิจการค้าและต่าง</p> <p>ประเทศ</p> <p>ประธานกลุ่มทรัพยากร</p> <p>บุคคลและบริการ</p> <p>กรรมการ</p> <p>กรรมการ</p> <p>กรรมการ</p> <p>กรรมการ</p> <p>กรรมการผู้ช่วยกรรมการ</p> <p>ผู้จัดการใหญ่</p> <p>ประธานกรรมการ</p> <p>กรรมการ</p> <p>กรรมการ</p> <p>กรรมการบริหาร</p>	<p>บริษัท บลูสโตน บิลดิ้งส์ (ประเทศไทย) จำกัด/ ธุรกิจผลิตและจำหน่ายอาคารเหล็กสำเร็จรูป</p> <p>บริษัท ลีอกซ์เลย์ อินเตอร์เทรด (ทวงโจว) จำกัด/ ธุรกิจการค้าในจีน</p> <p>บริษัท แอล กรีน โฮลดิ้ง จำกัด/ การผลิตผลิตภัณฑ์ที่เป็นพลังงานทดแทน</p> <p>บริษัท เมเนเจอร์ พร็อพเพอร์ตี้ โฮลดิ้ง จำกัด/ บริการทำความสะอาดอาคาร</p> <p>บริษัท แอล ฟู้ด โฮลดิ้ง จำกัด/ ธุรกิจบริการด้านอาหาร</p> <p>มหาวิทยาลัยราชภัฏวไลยอลงกรณ์ สถาบันอุดมศึกษาของรัฐ</p> <p>บริษัท ลีอกซ์เลย์ จำกัด (มหาชน)/ ธุรกิจเทคโนโลยีและการค้า</p> <p>บริษัท การค้าลาว จำกัด/ธุรกิจการค้าใน สปป.ลาว</p> <p>บริษัท พาราไซน (ประเทศไทย) จำกัด/ การขายปลีกและชิ้นส่วนอุปกรณ์ยานยนต์</p> <p>บริษัท ลีอกซ์เลย์ พร็อพเพอร์ตี้ ดีเวลลอปเม้นท์ จำกัด/ ธุรกิจให้เช่าอาคาร</p> <p>ป้าโยษะภณาและให้บริการ และอื่น ๆ</p> <p>บริษัท เอ็มโอ แคป จำกัด/ จำนวนสินค้าทางโทรศัพท์</p> <p>บริษัท ลีอกซ์เลย์ ทรอดิง จำกัด/ จำนวนสินค้าอุปโภคบริโภค</p> <p>บริษัท ลีอกซ์เลย์ จำกัด (มหาชน)/ ธุรกิจเทคโนโลยีและการค้า</p> <p>บริษัท แอล เอลิวเดอร์ แอนด์ เอ็นจิเนียริ่ง จำกัด/ จำนวนและติดตั้งลิฟต์และบันไดเลื่อน</p> <p>บริษัท การ์ดไฟร์ จำกัด/ บริการรักษาความปลอดภัย</p> <p>บริษัท แอล - เทคโนโลยี จำกัด/ จำนวนวัสดุอุปกรณ์ก่อสร้างติดตั้งระบบบำบัดน้ำเสียและระบบสูบน้ำบาดาล</p> <p>บริษัท ลีอกซ์เลย์ จำกัด (มหาชน)/ ธุรกิจเทคโนโลยีและการค้า</p>	
					2556 - ปัจจุบัน	กรรมการ	บริษัท บลูสโตน บิลดิ้งส์ (ประเทศไทย) จำกัด/ ธุรกิจผลิตและจำหน่ายอาคารเหล็กสำเร็จรูป
					2555 - ปัจจุบัน	ประธานกรรมการ	บริษัท ลีอกซ์เลย์ อินเตอร์เทรด (ทวงโจว) จำกัด/ ธุรกิจการค้าในจีน
					2554 - ปัจจุบัน	ประธานกรรมการ	บริษัท เมเนเจอร์ พร็อพเพอร์ตี้ โฮลดิ้ง จำกัด/ บริการทำความสะอาดอาคาร
					2554 - ปัจจุบัน	กรรมการตามมหาวิทยาลัย	มหาวิทยาลัยราชภัฏวไลยอลงกรณ์ สถาบันอุดมศึกษาของรัฐ
					2554 - ปัจจุบัน	ผู้ทรงคุณวุฒิ	มหาวิทยาลัยเทคโนโลยีและการค้า
					2553 - ปัจจุบัน	ผู้จัดการใหญ่	บริษัท การค้าลาว จำกัด/ธุรกิจการค้าใน สปป.ลาว
					2553 - ปัจจุบัน	ประธานคณะจัดการ	บริษัท พาราไซน (ประเทศไทย) จำกัด/ การขายปลีกและชิ้นส่วนอุปกรณ์ยานยนต์
					2551 - ปัจจุบัน	กรรมการ	บริษัท ลีอกซ์เลย์ พร็อพเพอร์ตี้ ดีเวลลอปเม้นท์ จำกัด/ ธุรกิจให้เช่าอาคาร
					2551 - 2553	กรรมการ	ป้าโยษะภณาและให้บริการ และอื่น ๆ
					2550 - ปัจจุบัน	กรรมการ	บริษัท เอ็มโอ แคป จำกัด/ จำนวนสินค้าทางโทรศัพท์
					2550 - 2553	กรรมการผู้ช่วยกรรมการ	บริษัท ลีอกซ์เลย์ ทรอดิง จำกัด/ จำนวนสินค้าอุปโภคบริโภค
					2548 - ปัจจุบัน	ประธานกรรมการ	บริษัท ลีอกซ์เลย์ จำกัด (มหาชน)/ ธุรกิจเทคโนโลยีและการค้า
					2542 - 2550	กรรมการบริหาร	บริษัท แอล เอลิวเดอร์ แอนด์ เอ็นจิเนียริ่ง จำกัด/ จำนวนและติดตั้งลิฟต์และบันไดเลื่อน

ชื่อ - สกุล ตำแหน่ง/ วันที่ได้รับแต่งตั้ง		อายุ (ปี)	คุณวุฒิการศึกษา/ประวัติการอบรม	สัดส่วนการ ถือหุ้นในบริษัทฯ ณ 31/12/56	ความสัมพันธ์ทาง ครอบครัวระหว่าง กรรมการและผู้บริหาร	ประสบการณ์การทำงานในระยะ 5 ปีย้อนหลัง	
						ช่วงเวลา	ตำแหน่ง
15. ดร.สมภาพ เจริญกุล	65	<ul style="list-style-type: none"> พหุวิทยาสตรบัณฑิต (เกียรตินิยมอันดับหนึ่ง) จุฬาลงกรณ์มหาวิทยาลัย MBA. (เกียรตินิยม) มหาวิทยาลัยวิสคอนซิน สหรัฐอเมริกา MS. (การวิจัยธุรกิจ) มหาวิทยาลัยวิสคอนซิน สหรัฐอเมริกา PH.D. (การบริหารธุรกิจ) มหาวิทยาลัยวิสคอนซิน สหรัฐอเมริกา วิทยาลัยป้องกันราชอาณาจักร (ปจอ.4212) สถาบันวิชาการป้องกันประเทศ DIRECTOR ACCREDITATION PROGRAM 15/2547 สมาคมส่งเสริมสถาบันกรรมการบริษัทไทย หลักสูตรการบริหารจัดการ ด้านความมั่นคงขั้นสูง (ปอ.ม.ส.1) สมาคมวิทยาลัยป้องกันราชอาณาจักร หลักสูตรผู้บริหารระดับสูงด้านการค้าและการพาณิชย์ : TEP-COT รุ่นที่ 4 สถาบันวิทยการการค้า หลักสูตรธรรมาภิบาลด้านเงิน รุ่นที่ 1 จุฬาลงกรณ์มหาวิทยาลัย หลักสูตรการพัฒนาการเมืองและการเลือกตั้งระดับสูง รุ่นที่ 4 สถาบันพัฒนาการเมืองและการเลือกตั้ง สำนักงานคณะกรรมการการเลือกตั้ง 	ของตนเอง 840,000 หุ้น 0.04%	ไม่มี	ประธานกรรมการ กรรมการรองกรรมการ ผู้จัดการใหญ่ ประธานกรรมการบริหาร ประธานกรรมการบริหาร กรรมการ กรรมการผู้จัดการ กรรมการผู้จัดการ กรรมการผู้จัดการ ที่ปรึกษากิตติมศักดิ์ กรรมการ กรรมการ กรรมการ สมาชิก กรรมการบริหาร กรรมการ กรรมการ	2556 - ปัจจุบัน 2554 - ปัจจุบัน 2551 - ปัจจุบัน 2551 - 2553	บริษัท แอล เอส เทคโนโลยี โซลูชั่นส์ จำกัด/ ธุรกิจให้บริการเกี่ยวกับเทคโนโลยีอินเทอร์เน็ตด้านความมั่นคงในพื้นที่สาธารณะรวมถึงการเฝ้าภาคต่อกรวิจัย บริษัท ล็อกซ์เลย์ จำกัด (มหาชน)/ ธุรกิจเทคโนโลยีและการค้า บริษัท เอเชีย ซิเดียวริตี้ แมเนจเม้นท์ จำกัด/ ธุรกิจบริการรักษาความปลอดภัย บริษัท ลอว์ เอ็นฟอเรนซ์ เทคโนโลยี โซลูชั่นส์ จำกัด/ บริการออกแบบติดตั้งระบบรักษาความปลอดภัย บริษัท โฟลทิด จำกัด / ธุรกิจรับจ้างทำภาพเทคนิคขั้นสูงสำหรับโฆษณาและภาพยนตร์ฟิล์ม บริษัท ล็อกซ์เลย์ จำกัด (มหาชน)/ ธุรกิจเทคโนโลยีและการค้า คณะกรรมการกลางว่าด้วยราคาสินค้าและบริการกระทรวงพาณิชย์ / หน่วยงานของรัฐ สำนักงานส่งเสริมอุตสาหกรรมซอฟต์แวร์แห่งชาติ (องค์การมหาชน) / องค์การมหาชน อ.ก.วิสาหกิจเกี่ยวกับการส่งเสริมจริยธรรมเพื่อรักษาการใสสะอาด (สำนักงาน ก.พ.) / หน่วยงานของรัฐ คณะกรรมการข้อพิพาทตามวาระแห่งชาติว่าด้วยการลงมติและแก้ไข ปัญหาการซื้อสิทธิขายเสียงส่วส่วนนายก รัฐมนตรี หน่วยงานของรัฐ บริษัท ล็อกซ์เลย์ เทรตติ้ง จำกัด/ จำหน่ายสินค้าอุปโภค บริโภค สมาคมนิติบัญญัติแห่งชาติ/ หน่วยงานราชการ บริษัท ล็อกซ์เลย์ จำกัด (มหาชน)/ ธุรกิจเทคโนโลยีและการค้า บริษัท เอเชียเทค โฟลทิด จำกัด/ ธุรกิจติดต่อภาพยนตร์โฆษณา บริษัท การค้าลาว จำกัด/ ธุรกิจการค้าใน สปป.ลาว
16. นายสุรช ลำข้า กรรมการ กรรมการรองกรรมการ ผู้จัดการใหญ่	47	<ul style="list-style-type: none"> ปริญญาโท บริหารธุรกิจมหาบัณฑิต สาขาการจัดการ สถาบันบัณฑิตบริหารธุรกิจศศินทร์ ปริญญาโท M.A., COMMUNICATIONS, NEW YORK UNIVERSITY ปริญญาตรี B.A., MARKETING AND CONSUMER STUDIES, SYRACUSE UNIVERSITY, SYRACUSE, NEW YORK ประกาศนียบัตรชั้นสูง ป.ศ. 1 สถาบันพระปกเกล้า DIRECTORS ACCREDITATION PROGRAM 40/2548 สมาคมส่งเสริมสถาบันกรรมการบริษัทไทย 	ของตนเอง 1,670,707 หุ้น 0.08%	เป็นหลานนายไพโรจน์ ลำข้า นายธงชัย ลำข้า และ นายบุญชัย ลำข้า เป็นญาติพี่น้อง นายอสนัด จาคิวณิช และเป็นญาติผู้พี่ นายเฉลิมโชค ลำข้า	กรรมการ กรรมการ กรรมการรองกรรมการ ผู้จัดการใหญ่ กรรมการ กรรมการบริหาร กรรมการ กรรมการ	2555 - ปัจจุบัน 2554 - ปัจจุบัน 2552 - 2553	บริษัท แอลบูต โซลูชั่นส์ จำกัด/ ธุรกิจบริการด้านอาหาร บริษัท เมเนสเตอร์ พร็อพเพอร์ตี้ โซลูชั่นส์ จำกัด/ บริการที่ความสะอาดอาคาร บริษัท ล็อกซ์เลย์ จำกัด (มหาชน)/ ธุรกิจเทคโนโลยีและการค้า บริษัท ล็อกซ์เลย์ โอบาย จำกัด/ จำหน่าย บริการบัตรเดบิตเงินสด อิตีทอร์อินทิกรัลระบบต่างๆ สำนักงานวัฒนธรรมแห่งชาติ/ องค์การมหาชน สำนักงานส่งเสริมวิสาหกิจขนาดกลางและขนาดย่อม/ หน่วยงาน ของรัฐ

ชื่อ - สกุลตำแหน่ง/ วันที่ได้รับแต่งตั้ง		อายุ (ปี)	คุณวุฒิการศึกษา/ประวัติการอบรม	สัดส่วนการ ถือหุ้นในบริษัทฯ ณ 31/12/56	ความสัมพันธ์ทาง ครอบครัวระหว่าง กรรมการและผู้บริหาร	ประสบการณ์การทำงานในระยะ 5 ปีย้อนหลัง		
						ตำแหน่ง	ช่วงเวลา	ตำแหน่ง
						กรรมการผู้ช่วยกรรมการ ผู้จัดการใหญ่	2551 - 2553	บริษัท ลีอิกซ์ จำกัด (มหาชน)/ธุรกิจเทคโนโลยีและการค้า
						กรรมการผู้จัดการ	2551 - ปัจจุบัน	บริษัท ลีอิกซ์ จำกัด (มหาชน) ตั้งแต่ก่อตั้ง บริษัท ให้เช่าอาคาร บำรุง รักษาและให้บริการ และอื่นๆ บริษัท ดาต้า มายนิ่ง จำกัด/ ธุรกิจบริการระบบอุปกรณ์เทคโนโลยีสารสนเทศ และคอมพิวเตอร์
						กรรมการผู้จัดการ	2548 - ปัจจุบัน	บริษัท ไทยเทเวศร์ จำกัด/ ประกอบกิจการค้าเครื่องใช้รถยนต์และ บริษัท ทีทีแอลที จำกัด (มหาชน)/ ธุรกิจเทคโนโลยีสารสนเทศและการสื่อสาร
						กรรมการบริหาร	2547 - 2551	บริษัท ลีอิกซ์ จำกัด (มหาชน)/ ธุรกิจเทคโนโลยีและการค้า
						กรรมการ	2543 - ปัจจุบัน	บริษัท ลีอิกซ์ จำกัด (มหาชน)/ บริการฐานข้อมูลคอมพิวเตอร์
						กรรมการ	2542 - ปัจจุบัน	บริษัท ธนาคารผลิตภัณฑ์น้ำมันพีที จำกัด/ผลิตและจำหน่ายน้ำมันพีที
						กรรมการ		บริษัท นวกิจ จำกัด/ บริษัทโฮลดิ้ง
						กรรมการ		บริษัท สมบัติล้ำค่า จำกัด/ บริษัทโฮลดิ้ง
						ประธานกรรมการ	2540 - ปัจจุบัน	บริษัท แอล บี ซีเอส โปรดิวส เอ้าท์ริชส์ จำกัด/ ธุรกิจการพิมพ์ และจำหน่ายหมึกพิมพ์
						กรรมการ	2566 - ปัจจุบัน	บริษัท แอล เอส เทคโนโลยี โซลูชั่นส์ จำกัด/ ธุรกิจให้บริการเกี่ยวกับเทคโนโลยี อินเทอร์เน็ตความถี่สูงในพื้นที่สาธารณะรวมถึงการให้บริการก่อสร้าง
						กรรมการ	2555 - ปัจจุบัน	บริษัท แอล ทีเอ็น จำกัด/ การผลิตผลิตภัณฑ์ที่ใช้เป็นพลังงานทดแทน
						กรรมการ		บริษัท ทีเอ็น แมจอร์ลิ โปรเจกต์ จำกัด/ จำหน่ายผลิตภัณฑ์ของมะเขือ จากไร่แม่มะกรูด
						ที่ปรึกษากรรมการ ผู้จัดการ		บริษัท เมืองไทย ประกันภัย จำกัด (มหาชน)/ ธุรกิจประกันภัย
						กรรมการรองกรรมการ ผู้จัดการใหญ่	2554 - ปัจจุบัน	บริษัท ลีอิกซ์ จำกัด (มหาชน)/ ธุรกิจเทคโนโลยีและการค้า
						กรรมการ		บริษัท แอล ฟอรัล 1 จำกัด/ จัดหาผลิตจำหน่ายเครื่องใช้ยี่ห้อ King เป็นเคสอินไลน์
						กรรมการ		บริษัท ลีอิกซ์ เอเชีย โอบาย จำกัด/ จำหน่าย บริการซ่อมเติมเงินสตูดิโอเคทอริกส์ รูปแบบต่างๆ
						กรรมการ	2553 - ปัจจุบัน	บริษัท พาราทาइन (ประเทศไทย) จำกัด/ จำหน่ายอะไหล่ และอุปกรณ์ยาน พาหนะ
						กรรมการ		บริษัท ลีอิกซ์ เอเชีย ไรร์เลส จำกัด (มหาชน)/ จำหน่ายและให้บริการระบบ โทรคมนาคมและสารสนเทศ
						กรรมการ		บริษัท ลีอิกซ์ เอเชีย พร็อพเพอร์ตี้ ดีเวลลอปเม้นท์ จำกัด/ ธุรกิจให้เช่าอาคาร ป้ายโฆษณาและให้บริการ และอื่นๆ
						กรรมการ		บริษัท แอล ซีเอส 1 จำกัด/ โรงไฟฟ้าพลังงานแสงอาทิตย์

ชื่อ - สกุล/ตำแหน่ง/ วันที่ได้รับแต่งตั้ง		อายุ (ปี)	คุณวุฒิการศึกษา/ประวัติการอบรม	สัดส่วนการถือหุ้นในบริษัทฯ ณ 31/12/56	ความสัมพันธ์ทางครอบครัวระหว่างกรรมการและผู้บริหาร	ประสบการณ์การทำงานในระยะเวลา 5 ปีย้อนหลัง		
						ช่วงเวลา	ตำแหน่ง	ชื่อหน่วยงาน/บริษัท/ประเภทธุรกิจ
18. นางโกศล สิมเพิ่มสุขสกุล กรรมการบริหาร ดำรงตำแหน่งเมื่อ 01/01/2555	60	คุณวุฒิการศึกษา/ประวัติการอบรม	สัดส่วนการถือหุ้นในบริษัทฯ ณ 31/12/56	ความสัมพันธ์ทางครอบครัวระหว่างกรรมการและผู้บริหาร	ประสบการณ์การทำงานในระยะเวลา 5 ปีย้อนหลัง	2551 - 2553	กรรมการบริหาร	บริษัท สลักเตย์ จำกัด (มหาชน)/ ธุรกิจเทคโนโลยีและการค้า
						2548 - 2549	ผู้ช่วยผู้อำนวยการฝ่ายฝ่ายการตลาด	บริษัท สลักเตย์ จำกัด เทคโนโลยี/จำหน่ายและให้บริการระบบเทคโนโลยีสารสนเทศและระบบจำหน่ายสติกจากออนไลน์
						2548 - ปัจจุบัน	กรรมการ	บริษัท ไทยเฟเบอร์ ออปติคส์ จำกัด/จำหน่ายวัสดุอุปกรณ์ก่อสร้างติดตั้งระบบบำบัดน้ำเสียและระบบสุขาภิบาลอื่น
						2545 - ปัจจุบัน	กรรมการ	บริษัท ลอร์ เอนฟอเรนซ์ เทคโนโลยี โซลูชันส์ จำกัด/ บริการออกแบบติดตั้งระบบรักษาความปลอดภัย
						2543 - ปัจจุบัน	กรรมการ	บริษัท สลักเตย์ อินเทอร์เน็ต จำกัด/ ให้บริการดูแลรักษาระบบคอมพิวเตอร์ระบบสื่อสาร และที่ปรึกษาโครงการ
							กรรมการ	บริษัท แอล ที เอล ทราเวล เซอร์วิส จำกัด/ จำหน่ายตั๋วเครื่องบินโดยสารและบริการท่องเที่ยว
						2555 - ปัจจุบัน	กรรมการบริหาร	บริษัท สลักเตย์ จำกัด (มหาชน)/ ธุรกิจเทคโนโลยีและการค้า
						2548 - 2555	กรรมการ	บริษัท แอล ฟู้ด โซลูชันส์ จำกัด/ ธุรกิจบริการด้านอาหาร
						2543 - ปัจจุบัน	กรรมการผู้จัดการ	ระบบบำบัดน้ำเสียและระบบสุขาภิบาลอื่น
							กรรมการบริษัท	บริษัท สลักเตย์ เทอริง จำกัด/ จำหน่ายสินค้าอุปโภคบริโภค
								บริษัท ผลิตภัณฑ์สมุนไพรไทย จำกัด/ ผลิตภัณฑ์กันชื้นทางการแพทย์
								เคมีภัณฑ์รักษาโรคและผลิตภัณฑ์จากสมุนไพร

ชื่อ - สกุล/ตำแหน่ง/ วันที่ได้รับแต่งตั้ง		อายุ (ปี)	คุณวุฒิการศึกษา/ประวัติการอบรม	สัดส่วนการ ถือหุ้นในบริษัท ณ 31/12/56	ความสัมพันธ์ทาง ครอบครัวระหว่าง กรรมการและผู้บริหาร	ประสบการณ์การทำงานในระยะ 5 ปีย้อนหลัง		
						ช่วงเวลา	ตำแหน่ง	ชื่อหน่วยงาน/บริษัท/ประเภทธุรกิจ
19.	นายทองใหญ่ จันทนวัฒน์ กรรมการบริหาร ดำรงตำแหน่งเมื่อ 01/01/2555	56	<ul style="list-style-type: none"> ปริญญาตรี วิศวกรรมศาสตร์ (ไฟฟ้ากำลัง) มหาวิทยาลัยเกษตรศาสตร์ DIRECTOR ACCREDITATION PROGRAM 99/2555 DIRECTOR CERTIFICATION PROGRAM 168/2556 สมาคมส่งเสริมสถาบันกรรมการบริษัทไทย 	ไม่มี	ไม่มี	<p>2555 - ปัจจุบัน</p> <p>กรรมการบริหาร กรรมการ</p> <p>กรรมการ</p> <p>กรรมการผู้จัดการ</p> <p>2540 - ปัจจุบัน</p>	บริษัท ลีอกซ์เสย์ จำกัด (มหาชน) / ธุรกิจเทคโนโลยีและการค้า บริษัท ลีอกซ์เสย์ แอนด์ เอไอที โฮลดิ้ง จำกัด / บริการรับเหมาดัดตั้งงานด้านสื่อสารโทรคมนาคมแรงไฟฟ้า บริษัท อินตามันซัมมิวริเนคเบิล จำกัด / ให้บริการรับเหมาดัดตั้งเกี่ยวกับสื่อสารโทรคมนาคม IT และเคเบิล บริษัท ลีอกซ์เสย์ ไรร์เลส จำกัด (มหาชน) / จำหน่ายและให้บริการระบบโทรคมนาคมและสารสนเทศ	
20.	นายณัฐวุฒิ จิตะสมบัติ กรรมการบริหาร ดำรงตำแหน่งเมื่อ 01/01/2555	57	<ul style="list-style-type: none"> ปริญญาโท เศรษฐศาสตร์ (MS ECONOMICS) UNIVERSITY OF NEBRASKA, USA ปริญญาตรี บัญชีบัณฑิต (BSBA ACCOUNTING) มหาวิทยาลัยกรุงเทพ DIRECTOR ACCREDITATION PROGRAM 99/2555 DIRECTOR CERTIFICATION PROGRAM 168/2556 สมาคมส่งเสริมสถาบันกรรมการบริษัทไทย 	ไม่มี	ไม่มี	<p>2555 - ปัจจุบัน</p> <p>กรรมการบริหาร</p> <p>กรรมการ</p> <p>กรรมการ</p> <p>ผู้อำนวยการฝ่ายอาวุโส</p> <p>2546 - 2551</p> <p>ฝ่ายระบบพลังงานและธุรกิจสิ่งแวดล้อม</p>	บริษัท ลีอกซ์เสย์ จำกัด (มหาชน) / ธุรกิจเทคโนโลยีและการค้า บริษัท แอล กรีน โซลูชั่น จำกัด / การผลิตและติดตั้งที่เป็นพลังงานทดแทน บริษัท รัญญิยะ เทคโนโลยี จำกัด / ผลิตเครื่องจักร เครื่องกรองน้ำ บริษัท ลีอกซ์เสย์ จำกัด (มหาชน) / ธุรกิจเทคโนโลยีและการค้า	
21.	นายศักดิ์ณรงค์ แสงสง่างงศ์ กรรมการบริหาร ดำรงตำแหน่งเมื่อ 01/01/2555	52	<ul style="list-style-type: none"> ปริญญาโท บริหารธุรกิจมหาบัณฑิต ภาคภาษาอังกฤษ มหาวิทยาลัยกรุงเทพ ปริญญาตรี วิทยาศาสตร์บัณฑิต มหาวิทยาลัยเชียงใหม่ วิทยากรผู้เชี่ยวชาญด้าน CISSC ประเทศญี่ปุ่น COLUMBIA SENIOR EXECUTIVE PROGRAM, COLUMBIA UNIVERSITY, USA. หลักสูตรการฝึกอบรมในระบอบประชาธิปไตยสำหรับผู้บริหารระดับสูงรุ่นที่ 12 (ป.ป.ร.12) สถาบันพระปกเกล้า หลักสูตรการป้องกันราชอาณาจักร ภาครัฐวิกรม เอกชน รุ่นที่ 23 (ป.ร.๓.23) วิทยาลัยป้องกันราชอาณาจักร ปี 2553 - 2554 DIRECTOR ACCREDITATION PROGRAM 99/2555 สมาคมส่งเสริมสถาบันกรรมการบริษัทไทย 	ไม่มี	ไม่มี	<p>2555 - ปัจจุบัน</p> <p>กรรมการบริหาร</p> <p>กรรมการผู้จัดการ</p> <p>ประธานกรรมการ</p> <p>บริหารและกรรมการ</p> <p>ผู้จัดการ</p> <p>กรรมการ</p> <p>กรรมการ</p> <p>2547 - ปัจจุบัน</p> <p>2541 - ปัจจุบัน</p>	บริษัท ลีอกซ์เสย์ จำกัด (มหาชน) / ธุรกิจเทคโนโลยีและการค้า บริษัท โปรเฟสชั่นแนล คอมพิวเตอร์ จำกัด / บริการจัดหา บำรุงรักษา วางระบบงานและติดตั้งเครื่องคอมพิวเตอร์ บริหารศูนย์คอมพิวเตอร์ บริษัท ลีอกซ์บีที จำกัด (มหาชน) / ประกอบกิจการค้า ให้บริการระบบอุปกรณ์เทคโนโลยีสารสนเทศ และคอมพิวเตอร์ บริษัท แอล ฮาร์ตแวร์ แอนด์ เทคโนโลยี จำกัด / บริการติดตั้งซ่อมแซมอุปกรณ์ IT รวมทั้งจำหน่ายคอมพิวเตอร์และอุปกรณ์ต่อพ่วงต่างๆ บริษัท เน็ทวัน เน็ทเวิร์ค โซลูชั่น จำกัด / จำหน่ายและให้บริการระบบสื่อสารข้อมูล	

ชื่อ - สกุล/ตำแหน่ง/ วันที่ได้รับแต่งตั้ง	อายุ (ปี)	คุณวุฒิการศึกษา/ประวัติการอบรม	สัดส่วนการ ถือหุ้นในบริษัท ณ 31/12/56	ความสัมพันธ์ทาง ครอบครัวระหว่าง กรรมการและผู้บริหาร	ประสบการณ์การทำงานในระยะ 5 ปีย้อนหลัง		
					ช่วงเวลา	ตำแหน่ง	ชื่อหน่วยงาน/บริษัท/ประเภทธุรกิจ
22. นายสุพัตน์ ภิระชากุล กรรมการบริหาร ดำรงตำแหน่งเมื่อ 01/01/2555	49	<ul style="list-style-type: none"> ปริญญาตรี บัญชีบัณฑิต มหาวิทยาลัยอัสสัมชัญ ปริญญาตรี นิติศาสตรบัณฑิต มหาวิทยาลัยธรรมศาสตร์ DIRECTOR ACCREDITATION PROGRAM 99/2555 DIRECTOR CERTIFICATION PROGRAM 168/2556 SUCCESSFUL FORMULATION & EXECUTION OF STRATEGY (SFE 18/2556) HOW TO MEASURE THE SUCCESS OF CORPORATION STRATEGY (HMS 2/2556) สมาคมส่งเสริมสถาบันกรรมการบริษัทไทย	ไม่มี	ไม่มี	ไม่มี	บริษัท แอล เอส เทคโนโลยี จำกัด/ ธุรกิจให้บริการเกี่ยวกับเทคโนโลยีอินเทอร์เน็ตด้านความมั่นคงในพื้นที่สาธารณะรวมถึงการก่อสร้าง บริษัท ลีทิกเคย์ จำกัด (มหาชน)/ ธุรกิจเทคโนโลยีและการค้า บริษัท แอล กรีน เทคโนโลยี/ การผลิตและติดตั้งโซลาร์เซลล์พลังงานทดแทน บริษัท ลีทิกเคย์ พร็อพเพอร์ตี้ ดีเวลอปเม้นท์ จำกัด/ ธุรกิจ ให้เช่าอาคาร บัญชีและให้บริการ และอื่น ๆ บริษัท ลีทิกเคย์ จำกัด (มหาชน)/ ธุรกิจเทคโนโลยีและการค้า บริษัท แอล โซลาร์ 1 จำกัด/ โรงไฟฟ้าพลังงานแสงอาทิตย์ บริษัท ลีทิกเคย์ โกลบอล จำกัด/ ธุรกิจลงทุน บริษัท เอเซีย ซิเคียวริตี้ เมเนจเม้นท์ จำกัด/ ธุรกิจบริการรักษาความปลอดภัย บริษัท ลีทิกเคย์ จำกัด (มหาชน)/ ธุรกิจเทคโนโลยีและการค้า	
23. นายบุญจรรย์ทองใหญ่ กรรมการบริหาร ดำรงตำแหน่งเมื่อ 01/01/2557	53	<ul style="list-style-type: none"> ปริญญาโท สาขาบริหารธุรกิจ เอกวิทยาการคอมพิวเตอร์และสารสนเทศ มหาวิทยาลัยนิวยอร์ก ปริญญาตรี สาขาบริหารธุรกิจ เอกการจัดการ มหาวิทยาลัยกรุงเทพ หลักสูตรของวิทยาลัยป้องกันราชอาณาจักร รุ่น 2555 หลักสูตรการบริหารจัดการด้านความมั่นคง ชั้นสูง รุ่นที่ 2 FINANCIAL STATEMENT FOR DIRECTOR (FSD) รุ่นที่ 4/2552 สมาคมส่งเสริมสถาบันกรรมการบริษัทไทย	ของตนเอง -ไม่มี - คู่สมรสหรือบุตรที่ยัง ไม่บรรลุนิติภาวะ 5,000 หุ้น 0.0002%	ไม่มี	ไม่มี	บริษัท ลีทิกเคย์ จำกัด (มหาชน)/ ธุรกิจเทคโนโลยีและการค้า บริษัท แอล เอส เทคโนโลยี โซลูชันส์ จำกัด/ธุรกิจเทคโนโลยีด้านความมั่นคง ในแถบประเทศเอเชีย บริษัท เอเซีย ซิเคียวริตี้ เมเนจเม้นท์ จำกัด/ ธุรกิจบริการรักษาความปลอดภัย บริษัท ลอว์ อินฟอริเม้นท์ เทคโนโลยี โซลูชันส์ จำกัด/ บริการออกแบบ ติดตั้งระบบรักษาความปลอดภัย	
24. นายพิชัย หนูพุทธรักษ์ เลขานุการบริษัท ดำรงตำแหน่งเมื่อ 11/01/2551	55	<ul style="list-style-type: none"> ปริญญาตรี นิติศาสตรมหาวิทาลัยรามคำแหง ประกาศนียบัตร กฎหมายและระเบียบปฏิบัติสำหรับเลขานุการบริษัท ตามกฎหมายหลักทรัพย์และตลาดหลักทรัพย์ใหม่ จากศูนย์วิจัยกฎหมายและการพัฒนา คณะนิติศาสตร์ จุฬาลงกรณ์มหาวิทยาลัย COMPANY SECRETARY PROGRAM (CSP27/2551) EFFECTIVE MINUTE TAKING (EMT 11/2551) สมาคมส่งเสริมสถาบันกรรมการบริษัทไทย	ของตนเอง -ไม่มี - คู่สมรสหรือบุตรที่ยัง ไม่บรรลุนิติภาวะ 25,200 หุ้น 0.0012%	ไม่มี	ไม่มี	บริษัท ลีทิกเคย์ จำกัด (มหาชน)/ ธุรกิจเทคโนโลยีและการค้า ผู้อำนวยการฝ่าย กฎหมายและหลักทรัพย์ ผู้ช่วยผู้อำนวยการฝ่าย กฎหมายและหลักทรัพย์ เลขานุการคณะ กรรมการบริษัท	

หมายเหตุ : คณะกรรมการบริษัท จำกัดปี 1-3 และลำดับ 10-17 เป็นกรรมการผู้มีอำนาจลงนามผูกพันบริษัทตามที่กำหนดในหนังสือรับรอง

รายละเอียดการดำเนินงานของกรรมการและผู้บริหารในบริษัทฯ และบริษัทที่เกี่ยวข้อง

บริษัทที่ย่อยที่บริษัทถือหุ้นในทางตรงและทางอ้อม

กรรมการ		บริษัท	
1	นายไพโรจน์ ลำคำ	C	
2	นายสุกิจ หวังหลี	/	
3	นายธงชัย ลำคำ	P	C
4	ดร.หริศ สุตะบุตร	/	
5	ดร.วิษณุ เครืองาม	/	
6	นายศิริพันธ์ นิมมานเหมินท์	/	
7	ดร.ศุภาวุฒิ สายเชื้อ	/	
8	นายจตุชัย ชินาลัย	/	
9	นายโชติ โกวิทนิต	/	
10	นายศุภชัย หวังหลี	/	
11	นายสืบตระกูล สุเนทธรรม	//	/
12	นายภูมิธาย ลำคำ	/	
13	นายวสันต์ จาคิกวณิช	//	/
14	นายสุรพันธ์ ภาษิตนิรันดร์	//	
15	ดร.สมภาพ เจริญกุล	//	
16	นายสุรช ลำคำ	//	P
17	นายเฉลิมโชค ลำคำ	//	/
18	นางโกสุม สิ้นเต็มสุขสกุล	///	/
19	นายทองใหญ่ จันทนวัลย์	///	P
20	นายณัฐภูมิ จิตะสมบัติ	///	/
21	นายศักดิ์ณรงค์ แสงสว่างพงศ์	///	P
22	นายสุพัฒน์ กรชาลกุล	///	/
23	นายกาญจน์ ทองใหญ่	///	P
1	บริษัท ลีอกซเลย์ วัชรเลิศ จำกัด (มหาชน)	C	
2	บริษัท ดาต้า มายนิ่ง จำกัด		C
3	บริษัท ลีอกซบิท จำกัด (มหาชน)		
4	บริษัท ลีอกซเลย์ จีอาร์ท แอนด์ โฮลด์ จำกัด	/	
5	บริษัท ลีอกซเลย์ โมบาย จำกัด		C
6	บริษัท แอล ฟู้ดโซลูชันส์ จำกัด		C
7	บริษัท ลีอกซเลย์ อินเทอร์เน็ต (ทวงใจ) จำกัด		
8	บริษัท แอล กรีนโซลูชัน จำกัด		
9	บริษัท เอเชีย ซิเคียวริตี้ เมเนจเม้นท์ จำกัด		C
10	บริษัท ลีอกซเลย์ พร็อพเพอร์ตี้ ดีเวลลอปเม้นท์ จำกัด	C	/
11	บริษัท พาร์ทิโซน (ประเทศไทย) จำกัด		
12	บริษัท การค้าลาว จำกัด		
13	บริษัท แอล ฟอรัช 1 จำกัด		
14	บริษัท ลีอกซเลย์ โกลบอล จำกัด		C
15	บริษัท ลีอกซเลย์ เทรดิง จำกัด	C	/
16	บริษัท กรีน เนเจอร์ล โปรดักส์ จำกัด		
17	บริษัท โปรเฟสชั่นแนล คอมพิวเตอร์ จำกัด		
18	บริษัท ลีอกซบิท พีเอ จำกัด (มหาชน)		C
19	บริษัท เนทวัน เนทเวิร์ค โซลูชัน จำกัด		C
20	บริษัท ไทยเกตเวย์ จำกัด		
21	บริษัท แอล ฮาร์ดแวร์ แอนด์ เซอร์วิส จำกัด		

รายละเอียดการดำรงตำแหน่งของกรรมการในบริษัทย่อย

บริษัทย่อยที่บริษัทถือหุ้นทางตรง และทางอ้อม

กรรมการ	บริษัท	1. บริษัท ลีอกซเลย์ ไวร์เลส จำกัด (มหาชน)	2. บริษัท ดาต้า มายนิ่ง จำกัด	3. บริษัท ลีอกซบิท จำกัด (มหาชน)	4. บริษัท ลีอกซเลย์ จีอาร์ท แอนด์ โฮลด์ จำกัด	5. บริษัท ลีอกซเลย์ ไมบาย จำกัด	6. บริษัท แอล ฟู้ดโซลูชันส์ จำกัด	7. บริษัท ลีอกซเลย์ อินเตอร์เทรค (กวางโจว) จำกัด	8. บริษัท แอล กรีนโซลูชัน จำกัด	9. บริษัท เอเชีย ซิเคียวริตี้ เมเนจเม้นท์ จำกัด	10. บริษัท ลีอกซเลย์ พร็อพเพอร์ตี้ ดีเวลลอปเม้นท์ จำกัด	11. บริษัท พาร์ทโซน (ประเทศไทย) จำกัด	12. บริษัท การค้าลาว จำกัด	13. บริษัท แอล ฟอรัท 1 จำกัด	14. บริษัท ลีอกซเลย์ โกลบอล จำกัด	15. บริษัท ลีอกซเลย์ เทรดิง จำกัด	16. บริษัท กรีน เนเจอร์ล โปรดัคส์ จำกัด	17. บริษัท โปรเฟสชันนัล คอมพิวเตอร์ จำกัด	18. บริษัท ลีอกซบิท พีเอ จำกัด (มหาชน)	19. บริษัท เน็ทวัน เน็ทเวิร์ค โซลูชัน จำกัด	20. บริษัท ไทยเททเวย์ จำกัด	21. บริษัท แอล ฮาร์ดแวร์ แอนด์ เซอร์วิส จำกัด
1 นายทิม ดัด ทิมเมที ฮอร์ว		/		/		/		P	/													
2 นายวีระชาย กิจศิริสิน		/																		/		
3 นางจิตรวรรณา จารุวัฒน์ชัย		/																				
4 นายจักรี ชันท์เรืองวงนิษฐ์		/																				
5 นายสมนึก ชัยเดชสุริยะ		/																				
6 ศ.ดร.ศุภลักษณ์ พิณภูวคด		/																				
7 นางวันดา วิริยะธรางกูร				/																/		
8 นางพวงแก้ว พจนไพนาช				/																		
9 นายทศศักดิ์ ทั้งสุพานิช				/																		
10 นางวงศ์ทิพย์ ชูมภาณี				/																/		
11 นางสุดดิ่ง มลิตอง				/																		
12 นางสุกัญญา กระจ่างเกียรติกิจ				/							/										/	
13 นางวันดา แสงแก้ว																						
14 ดร.ดรจิตต์ ดันทุงสุภาศิริ																						
15 นายเมกานิดย์ โลหะปานิพนธ์																						
16 นายวิวัฒน์ มีสมมนต์																						
17 นายจักร์พงษ์ ล่ำซำ																						
18 นางสาวสุพัทธมา ภาษิตนันท์																						
19 นายณัฐพล เดชวิทักษ์																						
20 นายกิตติชัย รักตะกนิษฐ																						

<div style="text-align: center;"> บริษัท กรรมการ </div>																
1. บริษัท ลีอกชเลย์ ไวร์เลส จำกัด (มหาชน)																
2. บริษัท ดาต้า มายนิ่ง จำกัด																
3. บริษัท ลีอกชบิท จำกัด (มหาชน)																
4. บริษัท ลีอกชเลย์ จีอาร์ท แอนด์ โฮลด์ จำกัด																
5. บริษัท ลีอกชเลย์ ไมบาย จำกัด																
6. บริษัท แอล ฟูดโซลูชันส์ จำกัด																
7. บริษัท ลีอกชเลย์ อินเตอร์เทรด (กวางโจว) จำกัด																
8. บริษัท แอล กรีนโซลูชัน จำกัด																
9. บริษัท เอเชีย ซิเคียวริตี้ เมเนจเม้นท์ จำกัด																
10. บริษัท ลีอกชเลย์ พร็อพเพอร์ตี้ ดีเวลลอปเม้นท์ จำกัด																
11. บริษัท พาร์ทโซน (ประเทศไทย) จำกัด																
12. บริษัท กาวคัลลาว จำกัด																
13. บริษัท แอล ฟอรัช 1 จำกัด	/															
14. บริษัท ลีอกชเลย์ โกลบอล จำกัด		/	/	/												
15. บริษัท ลีอกชเลย์ เทรดิง จำกัด					/	/	/									
16. บริษัท กรีน เนเจอร์ล โปรดัคส์ จำกัด														P	/	/
17. บริษัท โปรเฟสชันนัล คอมพิวเตอร์ จำกัด										/	/					
18. บริษัท ลีอกชบิท พีเอ จำกัด (มหาชน)								/	/	/						
19. บริษัท เน็ทวัน เน็ทเวิร์ค โซลูชัน จำกัด											/	/				
20. บริษัท ไทยเกทเวย์ จำกัด											/					
21. บริษัท แอล ฮาร์ดแวร์ แอนด์ เซอร์วิส จำกัด												/	/	/		

หมายเหตุ : P = กรรมการผู้จัดการ / = กรรมการบริษัท

การควบคุมและการตรวจสอบภายใน

บริษัทให้ความสำคัญต่อระบบการควบคุมภายในและมุ่งเน้นให้มีการพัฒนาอย่างต่อเนื่อง บริษัทได้จัดให้มีระบบการควบคุมภายในที่ครอบคลุมทั้งในด้านการเงิน การบริหาร การดำเนินงานให้มีประสิทธิภาพและประสิทธิผลและเป็นไปตามกฎหมาย ข้อบังคับ และระเบียบที่เกี่ยวข้อง โดยกำหนดภาระหน้าที่ อำนาจการดำเนินการของผู้ปฏิบัติงาน ผู้บริหาร ให้อย่างชัดเจน มีการควบคุมดูแลการใช้ทรัพย์สินของบริษัทให้เกิดประโยชน์ และมีการแบ่งแยกหน้าที่ของผู้ปฏิบัติงาน ผู้ติดตามควบคุมและการประเมินผลออกจากกัน เพื่อให้เกิดการถ่วงดุลและตรวจสอบระหว่างกันอย่างเหมาะสม นอกจากนี้ บริษัทยังจัดให้มีระบบการรายงานทางการเงินประจำเดือนเสนอต่อสภายางานที่รับผิดชอบ มีการเปิดเผยข้อมูลในกรณีที่เกิดรายการที่เกี่ยวข้องกันเพื่อให้มีความโปร่งใส เป็นการสร้างความมั่นใจและความเชื่อถือต่อรายงานทางการเงิน

บริษัทมีฝ่ายตรวจสอบภายในทำหน้าที่ตรวจสอบระบบการควบคุมภายในตามแผนการตรวจสอบประจำปี และมีการติดตามการดำเนินการแก้ไขตามข้อเสนอนี้ในประเด็นที่มีนัยสำคัญและรายงานต่อคณะกรรมการตรวจสอบตามแนวทางที่ตลาดหลักทรัพย์แห่งประเทศไทยกำหนด

คณะกรรมการตรวจสอบเป็นผู้ให้ความเห็นชอบในการพิจารณาแต่งตั้งผู้อำนวยการฝ่ายตรวจสอบภายใน (ผู้ดำรงตำแหน่งหัวหน้างานตรวจสอบภายใน) โดยในปี 2556 หัวหน้างานตรวจสอบภายใน คือ นายชานาญ โชติค่างค์ และปี 2557 คือ นางปริยานุช ไพบุลย์สิทธิวงศ์ (ดำรงตำแหน่งแทนนายชานาญที่เกษียณอายุ) ซึ่งเป็นผู้ที่มีคุณสมบัติ ความรู้ ความสามารถ ประสบการณ์ครบถ้วน ในการปฏิบัติงานในตำแหน่งหน้าที่ดังกล่าวได้อย่างมีประสิทธิภาพ นอกจากนี้ คณะกรรมการตรวจสอบยังมีหน้าที่และความรับผิดชอบในการให้ความเห็นชอบในการพิจารณาแต่งตั้งโยกย้าย เลิกจ้างหัวหน้างานตรวจสอบภายใน หรือหน่วยงานอื่นใดที่รับผิดชอบเกี่ยวกับตรวจสอบภายใน

คณะกรรมการตรวจสอบได้ประเมินระบบการควบคุมและการตรวจสอบภายในของบริษัทรวมทั้งสนับสนุนให้เกิดระบบการบริหารความเสี่ยงและการให้คำแนะนำทางด้านต่างๆ และได้ให้ความสำคัญต่อข้อเสนอแนะหรือข้อคิดเห็นจากผู้สอบบัญชีภายนอก และมีความเห็นว่าบริษัทและบริษัทย่อย มีระบบการควบคุมภายในที่ดีอย่างเพียงพอและเหมาะสมซึ่งสามารถสรุปได้ดังนี้

1. สภาพแวดล้อมของการควบคุม

บริษัทได้จัดให้มีโครงสร้างองค์กรและสภาพแวดล้อมที่ดี ซึ่งเป็นรากฐานที่สำคัญของการควบคุมภายใน โดยบริษัทมีการกำหนดวิสัยทัศน์ เป้าหมาย กลยุทธ์ งบประมาณ และจรรยาบรรณ บริษัทได้มีการปรับโครงสร้างองค์กรให้สอดคล้องกับแผนธุรกิจอย่างต่อเนื่อง ทำให้ฝ่ายบริหารสามารถดำเนินงานได้อย่างมีประสิทธิภาพ สามารถติดตาม ตรวจสอบและประเมินผลการดำเนินงานได้อย่างชัดเจน นอกจากนี้ บริษัทยังมีระเบียบในการปฏิบัติงานที่ครอบคลุมธุรกรรมในด้านต่างๆ และมีนโยบายการพัฒนาทรัพยากรมนุษย์อย่างต่อเนื่อง มีการมอบอำนาจและหน้าที่ความรับผิดชอบ ทำให้การทำงานสามารถดำเนินไปอย่างมีประสิทธิภาพ

2. การประเมินความเสี่ยง

ฝ่ายบริหารได้สอบทานนโยบายการบริหารความเสี่ยงทั้งปัจจัยภายในและปัจจัยภายนอกเพื่อเป็นการป้องกันและลดความเสี่ยงทั้งความเสี่ยงจากการประกอบธุรกิจ การปฏิบัติการ การบริหารการเงิน การบริหารและการจัดการความปลอดภัย และความเสี่ยงอื่นๆ ที่เกี่ยวเนื่องกับการประกอบธุรกิจของบริษัท โดยการนำมาตรการควบคุมความเสี่ยงที่เหมาะสม และมีประสิทธิภาพมาปรับใช้ตามสถานการณ์ การปรับเปลี่ยนกลยุทธ์ให้เหมาะสมเพื่อเป็นแนวทางแก้ไข และการป้องกันครอบคลุมทุกความเสี่ยงที่เกี่ยวข้องกับการประกอบธุรกิจของบริษัท เพื่อให้การดำเนินการเป็นไปตามเป้าหมายของบริษัท อีกทั้งยังได้ร่วมกับหน่วยงานอื่นในบริษัทสนับสนุนผลักดันให้เกิดความร่วมมือในการบริหารความเสี่ยงทุกระดับขององค์กรอย่างเหมาะสม และมีประสิทธิภาพ

3. การควบคุม

บริษัทได้กำหนดนโยบายและมาตรการต่างๆ หรือขั้นตอนในการปฏิบัติงานตามนโยบายเป็นลายลักษณ์อักษร เพื่อให้เกิดการควบคุมระหว่างกัน ลดหรือควบคุมความเสี่ยง โดยมีการแบ่งแยกหน้าที่ความรับผิดชอบออกเป็นกลุ่มประเภทธุรกิจเพื่อกระจายการบริหารงานให้มีความมีประสิทธิภาพ และมีการติดตามการดำเนินงานของบริษัทและบริษัทในเครือ เพื่อให้การทำงานเป็นไปตามนโยบายและบรรลุมเป้าหมายของบริษัท นอกจากนี้ บริษัทยังมีการติดตามการดำเนินงานของบริษัทและบริษัทในเครืออย่างสม่ำเสมอ โดยมีกรรมการหรือผู้บริหารเข้าไปเป็นกรรมการในบริษัทในเครือเพื่อดูแลการบริหารงานอย่างใกล้ชิด

4. ข้อมูลสารสนเทศและการสื่อสารภายในองค์กร

บริษัทได้มีการจัดให้มีระบบสารสนเทศในการปฏิบัติงาน มีข้อมูลสารสนเทศที่เกี่ยวกับการเงินการบัญชีที่จำเป็นต้องใช้อย่างเพียงพอ โดยมีหน่วยงานที่รับผิดชอบ นอกจากนี้ บริษัทมีการใช้ระบบ e-mail ที่ผู้บริหารและพนักงานสามารถใช้สื่อสารระหว่างกันได้อย่างรวดเร็ว บริษัทยังมีข้อมูลเกี่ยวกับด้านการปฏิบัติงานต่างๆ ข้อบังคับการทำงาน คู่มือการปฏิบัติงาน และระเบียบปฏิบัติงานต่างๆ ไว้ในเวปไซต์ของบริษัท ซึ่งจะช่วยให้ปฏิบัติงานสามารถเข้าถึงและนำไปใช้ในการปฏิบัติงานได้รวดเร็ว และถูกต้อง มีช่องทางการสื่อสารทั้งภายในและภายนอกองค์กรหลายช่องทาง รวมทั้งมีการจัดทำเวปไซต์ของบริษัทที่พนักงานสามารถรับทราบข่าวสาร หรือประกาศต่างๆ เพื่อให้พนักงานได้รับทราบอย่างทั่วถึง

5. การติดตามและประเมินผล

บริษัทจัดให้มีระบบการติดตามและประเมินผล โดยผู้บริหารและคณะกรรมการบริหาร มีรายงานประเมินผลการดำเนินงานเปรียบเทียบกับงบประมาณและแผนงานที่วางไว้อย่างสม่ำเสมอเป็นประจำทุกเดือน นอกจากนี้ ฝ่ายตรวจสอบภายในยังทำหน้าที่ติดตามและประเมินผล โดยนำเสนอรายงานและข้อเสนอแนะต่อฝ่ายบริหารโดยตรงเพื่อดำเนินการปรับปรุงแก้ไข เพื่อเป็นการป้องกันความเสียหายและลดความเสี่ยงที่อาจเกิดขึ้น และเพื่อให้ผู้บริหารมีความมั่นใจได้อย่างสมเหตุสมผลอยู่ตลอดเวลาว่าบริษัทมีระบบการควบคุมภายในที่ดีอย่างเพียงพอและเหมาะสม

รายงานความรับผิดชอบของคณะกรรมการ ต่อรายงานทางการเงิน

คณะกรรมการบริษัทเป็นผู้รับผิดชอบต่อการเงินของบริษัทและบริษัทย่อย ข้อมูลทางการเงินที่ปรากฏในรายงานประจำปี งบการเงินดังกล่าวจัดทำขึ้นตามมาตรฐานการบัญชีที่รับรองทั่วไปในประเทศไทย โดยใช้นโยบายบัญชีที่เหมาะสมและถือปฏิบัติอย่างสม่ำเสมอ และใช้ดุลยพินิจอย่างระมัดระวังอย่างที่ดีที่สุดในการจัดทำ รวมทั้งให้มีการเปิดเผยข้อมูลที่สำคัญอย่างเพียงพอในหมายเหตุประกอบงบการเงิน

คณะกรรมการบริษัทได้จัดให้มีระบบควบคุมภายในที่มีประสิทธิผล เพื่อให้มั่นใจได้ว่าการบันทึกข้อมูลทางบัญชีมีความถูกต้อง ครบถ้วน โดยงบการเงินของบริษัทและงบการเงินของบริษัทย่อยได้รับการตรวจสอบโดยผู้สอบบัญชีของบริษัท คือ บริษัท เคพีเอ็มจี ภูมิภาค ไทย สอบบัญชี จำกัด ในการตรวจสอบนั้น ทางคณะกรรมการบริษัทได้สนับสนุนข้อมูลและเอกสารต่างๆ เพื่อให้ผู้สอบบัญชีสามารถตรวจสอบและแสดงความคิดเห็นได้ตามมาตรฐานการสอบบัญชี โดยความเห็นของผู้สอบบัญชีได้ปรากฏในรายงานของผู้สอบบัญชีที่แสดงไว้ในรายงานประจำปีแล้ว

คณะกรรมการบริษัทมีความเห็นว่าระบบการควบคุมภายในของบริษัทโดยรวมอยู่ในระดับที่น่าพอใจและสามารถสร้างความเชื่อมั่นอย่างมีเหตุผลว่างบการเงินของบริษัทและงบการเงินของบริษัทย่อย ประจำปีสิ้นสุดวันที่ 31 ธันวาคม 2556 มีความเชื่อถือได้ โดยได้ปฏิบัติตามมาตรฐานการบัญชีที่รับรองทั่วไปและปฏิบัติถูกต้องตามกฎหมายและกฎระเบียบอื่นที่เกี่ยวข้อง



(นายไพโรจน์ ล้ำซ้ำ)
ประธานกรรมการ

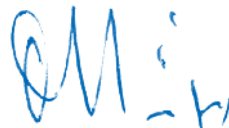

(นายธงชัย ล้ำซ้ำ)
กรรมการผู้จัดการใหญ่

รายงานคณะกรรมการตรวจสอบ

คณะกรรมการตรวจสอบของบริษัท ลีอกซเลย์ จำกัด (มหาชน) ประกอบด้วยกรรมการอิสระจำนวน 3 ท่าน กรรมการทุกท่านมีประสบการณ์ และคุณสมบัติของกรรมการอิสระครบถ้วนตามหลักเกณฑ์ที่คณะกรรมการกำกับหลักทรัพย์และตลาดหลักทรัพย์กำหนด และไม่ได้เป็นผู้บริหารหรือพนักงานของบริษัท ทำให้สามารถปฏิบัติหน้าที่ได้อย่างเป็นอิสระ คณะกรรมการตรวจสอบมีการประชุมอย่างสม่ำเสมอ โดยในปี 2556 มีการประชุมรวมจำนวน 5 ครั้ง โดยมีรายละเอียดการเข้าประชุมของกรรมการแต่ละท่าน ดังนี้

ลำดับที่	รายชื่อ	ตำแหน่ง	จำนวนครั้งที่ประชุม	จำนวนครั้งที่เข้า
1	ดร.หริส สูตะบุตร	ประธานกรรมการตรวจสอบ	5	5
2	นายจตุรนต์ ชินาลัย	กรรมการตรวจสอบ	5	5
3	นายโชติ โภควนิช	กรรมการตรวจสอบ	5	5

เลขานุการคณะกรรมการตรวจสอบ คือ นายชำนานู โชติค้ำวงศ์

คณะกรรมการตรวจสอบได้รายงานผลการประชุมแต่ละครั้งต่อคณะกรรมการบริษัท เพื่อดำเนินการในเรื่องที่เห็นสมควร โดยมีภารกิจที่สำคัญสรุปได้ดังนี้

1. พิจารณาสอบทานงบการเงินรายไตรมาสและงบการเงินประจำปีของบริษัทและบริษัทย่อยที่ผ่านการสอบทานและตรวจสอบจากผู้สอบบัญชีแล้ว ซึ่งพบว่างบการเงินของบริษัทและบริษัทย่อย ได้จัดทำขึ้นตามหลักการบัญชีที่รับรองทั่วไป มีการเปิดเผยข้อมูลอย่างเพียงพอ
2. ได้มีการเชิญผู้สอบบัญชีของบริษัทเข้าร่วมประชุมกับคณะกรรมการตรวจสอบทุกไตรมาส เพื่อรับฟังคำชี้แจงเกี่ยวกับรายงานของผู้สอบบัญชี ผลการตรวจสอบงบการเงิน และข้อเสนอแนะเกี่ยวกับระบบการควบคุมภายในและความถูกต้องเชื่อถือได้ของงบการเงิน
3. ในการประชุมเกี่ยวกับการบริหารงานด้านต่างๆ จะมีการเชิญฝ่ายบริหารของบริษัทและบริษัทย่อย ที่เกี่ยวข้องเข้าร่วมประชุมด้วยตามวาระอันสมควร เพื่อเสนอข้อมูล รับทราบข้อสังเกต รับฟังความคิดเห็นและข้อเสนอแนะ อันเป็นการเพิ่มประสิทธิภาพของการบริหารงานให้แก่กลุ่มบริษัท
4. สอบทานให้บริษัทมีการปฏิบัติตามกฎหมายว่าด้วยหลักทรัพย์และตลาดหลักทรัพย์ ข้อกำหนดของตลาดหลักทรัพย์ และกฎหมายที่เกี่ยวข้องกับการดำเนินธุรกิจของบริษัท
5. สอบทานและประเมินความเพียงพอของระบบการควบคุมภายใน ให้คำแนะนำแก่บริษัทเพื่อให้มีการจัดระบบการควบคุมภายในที่ดีและมีการตรวจสอบภายในที่เหมาะสม พร้อมทั้งสนับสนุนให้มีการควบคุมการปฏิบัติงานให้มีประสิทธิภาพยิ่งขึ้น ตลอดจนสนับสนุนให้มีการบริหารความเสี่ยงในการดำเนินงานของบริษัทอย่างมีระบบ
6. ให้ความเห็นชอบแผนการตรวจสอบภายในประจำปี รับทราบผลการตรวจสอบ และให้มีการติดตามการดำเนินการแก้ไขตามรายงานผลการตรวจสอบภายในโดยเฉพาะประเด็นที่มีนัยสำคัญ เพื่อก่อให้เกิดการกำกับดูแลกิจการที่ดี
7. พิจารณาสอบทานการเปิดเผยข้อมูลรายการที่เกี่ยวข้องกันทุกไตรมาส ตามประกาศคณะกรรมการตลาดหลักทรัพย์แห่งประเทศไทย เรื่อง การเปิดเผยข้อมูลและการปฏิบัติของบริษัทจดทะเบียนในรายการที่เกี่ยวข้องกัน ให้มีความถูกต้องและครบถ้วน
8. พิจารณาเสนอชื่อผู้สอบบัญชีของบริษัท และค่าตอบแทนสำหรับปี 2556 ก่อนนำเสนอคณะกรรมการบริษัท เพื่อเสนอขออนุมัติต่อผู้ถือหุ้นบริษัทต่อไป

การปฏิบัติงานของคณะกรรมการตรวจสอบในปีที่ผ่านมา เป็นไปด้วยความเป็นอิสระและได้รับความร่วมมืออย่างดีจากทุกฝ่ายที่เกี่ยวข้อง คณะกรรมการตรวจสอบมีความเห็นว่า บริษัทมีการจัดทำรายงานทางการเงิน โดยมีการเปิดเผยข้อมูลอย่างเพียงพอ และเป็นไปตามหลักการบัญชีที่เป็นที่ยอมรับโดยทั่วไป และเป็นไปตามข้อกำหนดและกฎหมายที่เกี่ยวข้องกับการดำเนินธุรกิจ และไม่พบประเด็นที่มีสาระสำคัญอันอาจมีผลต่อประสิทธิภาพการควบคุมภายในและระบบการบริหารความเสี่ยงของกิจการ คณะกรรมการตรวจสอบได้รายงานความเห็นนี้ต่อคณะกรรมการบริษัทแล้ว



(ดร. หริส สูตะบุตร)
ประธานกรรมการตรวจสอบ

รายการระหว่างกัน

บริษัทไม่มีนโยบายทำรายการกับบริษัทที่เกี่ยวข้อง ผู้ถือหุ้นใหญ่ หรือผู้บริหารสำคัญของบริษัท นอกเหนือจากการทำรายการระหว่างบริษัท และบริษัทย่อยหรือบริษัทร่วมของบริษัท ในกรณีที่มีความจำเป็นต้องทำรายการกับบริษัทที่เกี่ยวข้อง ผู้ถือหุ้นใหญ่ หรือผู้บริหารสำคัญของบริษัท บริษัทจะปฏิบัติตามกฎข้อบังคับของตลาดหลักทรัพย์และถือเกณฑ์ประโยชน์สูงสุดของผู้ถือหุ้นของบริษัทเป็นสำคัญ

นโยบายหรือแนวนโยบายการทำรายการระหว่างกันในอนาคต

รายการระหว่างกันดังกล่าวเป็นรายการปกติทางธุรกิจที่มีแนวโน้มเกิดขึ้นอย่างต่อเนื่องในอนาคต ทั้งนี้ ในกรณีที่มีการเข้าทำรายการระหว่างกันในอนาคต บริษัทฯ จะปฏิบัติให้เป็นไปตามกฎหมายว่าด้วยหลักทรัพย์และตลาดหลักทรัพย์ ประกาศของคณะกรรมการกำกับตลาดทุน รวมถึงข้อบังคับ ประกาศ คำสั่ง หรือข้อกำหนดของตลาดหลักทรัพย์แห่งประเทศไทย รวมตลอดถึงการปฏิบัติตามข้อกำหนดเกี่ยวกับการเปิดเผยข้อมูลการทำรายการที่เกี่ยวข้องกัน และการได้มาหรือจำหน่ายไปซึ่งสินทรัพย์ของบริษัทหรือบริษัทย่อย รวมทั้งปฏิบัติตามมาตรฐานการบัญชีที่กำหนดโดยสภาวิชาชีพบัญชีเกี่ยวกับการทำรายการระหว่างกัน

คณะกรรมการตรวจสอบจะทำการทบทวนรายการธุรกิจกับกิจการที่เกี่ยวข้อง และรายชื่อบุคคลที่เกี่ยวข้องกันเป็นประจำทุกไตรมาส โดยพิจารณาจากการทำรายการระหว่างกันต้องอยู่บนพื้นฐานของความจำเป็น และเป็นการดำเนินการเพื่อก่อให้เกิดประโยชน์ต่อบริษัทฯ และบริษัทย่อย รวมทั้งอยู่บนพื้นฐานของความยุติธรรมและเหมาะสม

ในกรณีที่รายการดังกล่าวกำหนดให้บริษัทฯ ต้องจัดทำรายงานแจ้งต่อตลาดหลักทรัพย์ และต้องขออนุมัติจากที่ประชุมผู้ถือหุ้น และแต่งตั้งที่ปรึกษาทางการเงินอิสระเพื่อให้ความเห็นต่อผู้ถือหุ้น บริษัทฯ จะดำเนินการอย่างเคร่งครัด เพื่อให้เป็นไปตามระเบียบข้อกำหนดของตลาดหลักทรัพย์แห่งประเทศไทย ในส่วนที่เกี่ยวข้องกับการทำรายการที่เกี่ยวข้องกัน โดยจะยึดหลักการดังนี้

1. เป็นรายการที่ผ่านกระบวนการอนุมัติที่โปร่งใส โดยผู้มีส่วนได้เสียไม่มีส่วนร่วมในการตัดสินใจ
2. เป็นรายการที่คำนึงถึงผลประโยชน์ของบริษัท เสมือนการทำรายการกับบุคคลภายนอก
3. มีระบบการติดตามและตรวจสอบที่ทำให้มั่นใจได้ว่าการทำรายการเป็นไปอย่างถูกต้อง

ตามหมายเหตุประกอบงบการเงินสำหรับปีสิ้นสุดวันที่ 31 ธันวาคม 2556 ข้อ 6 รายการที่เกิดขึ้นกับบุคคลหรือกิจการที่เกี่ยวข้องกัน เพื่อวัตถุประสงค์ในการจัดทางการเงิน บุคคลหรือกิจการเป็นบุคคลหรือกิจการที่เกี่ยวข้องกันกับกลุ่มบริษัท/บริษัท หากกลุ่มบริษัท/บริษัท มีอำนาจควบคุมหรือควบคุมร่วมกันทั้งทางตรงและทางอ้อมหรือมีอิทธิพลอย่างมีสาระสำคัญต่อบุคคลหรือกิจการในการตัดสินใจทางการเงิน และการบริหารหรือในทางกลับกัน หรือกลุ่มบริษัท/บริษัทอยู่ภายใต้การควบคุมเดียวกันหรืออยู่ภายใต้อิทธิพลอย่างมีสาระสำคัญเดียวกันกับบุคคลหรือกิจการนั้น การเกี่ยวข้องกันนี้อาจเป็นรายบุคคลหรือเป็นกิจการ

นโยบายการกำหนดราคาสำหรับรายการแต่ละประเภทอธิบายได้ดังต่อไปนี้

รายการ	นโยบายการกำหนดราคา
ขายสินค้าและให้บริการ	ราคาตลาดหรือในราคาที่ตกลงกันตามสัญญาหรือราคา ที่เทียบเคียงได้กับบุคคลภายนอก
ขายเงินลงทุนในบริษัทย่อย	ราคาที่ตกลงกันตามสัญญา
ค่าธรรมเนียมและรายได้อื่น ชื่อสินค้าและบริการ	ราคาตลาดหรือในราคาที่ตกลงกันตามสัญญา ราคาตลาดหรือในราคาที่ตกลงกันตามสัญญาหรือราคา ชื่อที่ตกลงกันสำหรับตัวแทนจำหน่ายซึ่งรับภาระค่าใช้จ่ายในการ กระจายสินค้าจากส่วนกลาง
ค่าใช้จ่ายในการขาย	ราคาตลาดหรือในราคาที่ตกลงกันตามสัญญา
ค่าใช้จ่ายในการบริหาร	ราคาตลาดหรือในราคาที่ตกลงกันตามสัญญา

รายการที่สำคัญกับบุคคลหรือกิจการที่เกี่ยวข้องกันสำหรับปี สิ้นสุดวันที่ 31 ธันวาคม 2556 สรุปได้ดังนี้

บริษัทที่เกี่ยวข้อง และลักษณะความสัมพันธ์	ลักษณะรายการ	ขนาดรายการระหว่าง กันที่มีสาระสำคัญ (ล้านบาท)	ความสำคัญของการประเมินผลและ ความจำเป็นของรายการระหว่างกัน
บริษัท กรีน เนเจอร์ส โปรดักส์ จำกัด บริษัท ลีอกซเลย์ จำกัด (มหาชน) ถือหุ้นอยู่ร้อยละ 75 (ตั้งแต่เดือน มีนาคม 2556) มีการรวมการร่วมกัน คือ นายเฉลิมโชค ลำคำ	รายได้ค่าบริการ ซื้อสินค้า	0.08 4.27	- เป็นการให้บริการที่ปรึกษาและบริการด้านอื่นๆ คิดค่าบริการตาม ปริมาณที่ให้บริการซึ่งเป็นราคาเดียวกันกับการทำรายการกับบุคคล ภายนอก - ค่าซื้อสินค้านำมณกะกู๊ด ซึ่งเป็นราคาเดียวกันกับการทำรายการกับ บุคคลภายนอก
บริษัท เจเนอรัล เอวิเอชัน จำกัด มีบริษัท เอกภาวี จำกัด เป็นผู้ถือหุ้นรายใหญ่ และมีกรรมการ ร่วมกัน คือ นายธงชัย ลำคำ และ นายสีปวีระกุล สุนทรธรรม	รายได้ค่าบริการ ค่าใช้จ่ายค่าบริการ เจ้าหน้าที่การค้า	0.05 4.68 1.74	- เป็นการให้บริการจัดทำบัญชี การเงินและบริการด้านอื่นๆ คิดค่า บริการตามปริมาณที่ให้บริการ ซึ่งเป็นราคาเดียวกันกับการทำรายการ กับบุคคลภายนอก - เป็นค่าบริการที่ปรึกษา คิดค่าบริการตามปริมาณที่ให้บริการซึ่งเป็น ราคาเดียวกันกับการทำรายการกับบุคคลภายนอก
บริษัท ธนาคารผลิตภัณฑ์น้ำมันพืช จำกัด บริษัท เอกภาวี จำกัด ถือหุ้นอยู่ร้อยละ 6 และมีกรรมการร่วม กัน คือ นายสุรช ลำคำ	ซื้อสินค้า เจ้าหน้าที่การค้า	967.77 116.60	- เนื่องจากบริษัท ธนาคารผลิตภัณฑ์น้ำมันพืช จำกัด เป็นผู้ผลิตน้ำมันพืช และจำหน่ายให้แก่บริษัท ลีอกซเลย์ เทรตดิ้ง จำกัด ซึ่งเป็นบริษัท ย่อยของบริษัทฯ ซึ่งใช้นโยบายการกำหนดราคาซื้อขายในภวกรจะจ่ายสินค้า สำหรับตัวแม่จำหน่าย ซึ่งรับภาระค่าใช้จ่ายในภวกรจะจ่ายสินค้า จากส่วนกลาง ราคาดังกล่าวเป็นราคาเดียวกันกับการทำรายการกับ บุคคลภายนอก
บริษัท รัญธิเบะ เทคโนโลยี จำกัด บริษัท ลีอกซเลย์ จำกัด (มหาชน) ถือหุ้นอยู่ร้อยละ 30 มีการรวมการร่วมกัน คือ นายณัฐวุฒิ จิตะสมบัติ	ค่าบริการงานโครงการ เจ้าหน้าที่การค้า	9.90 1.84	- เป็นค่าบริการงานโครงการออกแบบระบบผลิตน้ำประปา ซึ่งเป็น ราคาเดียวกันกับการทำรายการกับบุคคลภายนอก
บริษัท เอ็นเอต บลูสโคป ไลสจัท (ประเทศไทย) จำกัด (เดิมชื่อ บริษัท บลูสโคป ไลสจัท (ประเทศไทย) จำกัด) บริษัท ลีอกซเลย์ จำกัด (มหาชน) ถือหุ้นอยู่ร้อยละ 20 และมีกรรมการร่วมกัน คือ นายไพโรจน์ ลำคำ และ นายสีปวีระกุล สุนทรธรรม	รายได้จากการขายสินค้าและ บริการซื้อสินค้า ซื้อสินค้า เจ้าหน้าที่การค้า	0.18 309.16 82.69	- เป็นการขายอุปกรณ์งานโครงการ ซึ่งเป็นราคาเดียวกันกับการทำรายการ กับบุคคลภายนอก - เนื่องจากบริษัท เอ็นเอต บลูสโคป ไลสจัท (ประเทศไทย) จำกัด เป็นผู้ผลิตหลังคาสีเหล็ก อุปกรณ์ก่อสร้าง โดยกำหนดราคาตามราคา ตลาดโดยทั่วไป

บริษัทที่เกี่ยวข้อง และลักษณะความสัมพันธ์	ลักษณะรายการ	ขนาดรายการระหว่าง กันที่มีสาระสำคัญ (ล้านบาท)	ความเสมอภาคและ ความจำเป็นของรายการระหว่างกัน
บริษัท บีพี - คาสตโรล (ประเทศไทย) จำกัด บริษัท ลีออกเซลย์ จำกัด โฮลด์ จำกัด ถือหุ้นอยู่ร้อยละ 40 และมีกรรมการร่วมกัน คือ นายไพโรจน์ ลำข้า นายธงชัย ลำข้า และนายสืบตระกูล สุทธธรรม	รายได้จากการขายสินค้า ลูกหนี้การค้า - สุทธิ	6.22 0.84	- เป็นการขายที่ยุติธรรมและผลัดกันที่อื่น ๆ โดยเป็นไปตามราคาตลาดโดยทั่วไป
บริษัท ลีออกเซลย์ หรือพีเพอร์ตี ดีเวลลอปเม้นท์ จำกัด บริษัท ลีออกเซลย์ จำกัด (มหาชน) ถือหุ้นอยู่ ร้อยละ 66 และมีกรรมการร่วมกันคือ นายไพโรจน์ ลำข้า นายธงชัย ลำข้า นายสืบตระกูล สุทธธรรม นายวสันต์ ชาติกวนิช นายสุรพันธ์ ภาษิตนิรันดร์ นายสุรช ลำข้า นายเฉลิมโชค ลำข้า และนายสุพัฒน์ กระจ่างกุล	ค่าใช้จ่ายค่าเช่าและ ค่าบริการสำนักงาน ค่าใช้จ่ายค่าบริการ	102.71 38.43	- เป็นค่าเช่าและค่าบริการสำนักงาน ซึ่งคิดค่าบริการตามปริมาณที่ให้บริการ ซึ่งเป็นราคาเดียวกับที่รายการค้าทำรายการกับบุคคลภายนอก - คิดค่าบริการตามปริมาณที่ให้บริการ ซึ่งเป็นราคาเดียวกับที่รายการค้าทำรายการกับบุคคลภายนอก
บริษัท ลีออกเซลย์อินเตอร์เนชั่นแนล จำกัด มีนายไพโรจน์ ลำข้า และนายธงชัย ลำข้า เป็นผู้ถือหุ้นรายใหญ่ และมีกรรมการร่วมกัน คือ นายไพโรจน์ ลำข้า นายธงชัย ลำข้า นายวสันต์ ชาติกวนิช และนายเฉลิมโชค ลำข้า	รายได้ค่าบริการ ค่าใช้จ่ายค่าบริการ ลูกหนี้การค้า - สุทธิ เจ้าหนี้การค้า	1.48 10.70 0.02 2.81	- เป็นการให้บริการเช่าพื้นที่สำนักงาน เป็นราคาที่เทียบเคียงได้กับราคาตลาด การให้บริการจัดทำบัญชี การเงินและบริกรด้านอื่น ๆ คิดค่าบริการตามปริมาณที่ให้บริการซึ่งเป็นราคาเดียวกับที่รายการค้าทำรายการกับบุคคลภายนอก - เป็นค่าบริการที่ปรึกษาด้านการรักษาความปลอดภัย คิดค่าบริการตามปริมาณที่ให้บริการ ซึ่งเป็นราคาเดียวกับที่รายการค้าทำรายการกับบุคคลภายนอก
บริษัท ลอร์ เอ็นพอร์ซเม้นท์ เทคโนโลยี โซลูชั่นส์ จำกัด มีนายธงชัย ลำข้า เป็นผู้ถือหุ้นรายใหญ่ และมีกรรมการร่วมกัน คือ นายธงชัย ลำข้า ดร. สมภพ เจริญกุล และ นายเฉลิมโชค ลำข้า	รายได้ค่าบริการ ค่าใช้จ่ายค่าบริการ ลูกหนี้การค้า - สุทธิ เจ้าหนี้การค้า	3.03 2.43 0.44 0.39	- เป็นการให้บริการเช่าพื้นที่สำนักงานเป็นราคาที่เทียบเคียงได้กับราคาตลาด การให้บริการจัดทำบัญชี การเงินและบริกรด้านอื่น ๆ คิดค่าบริการตามปริมาณที่ให้บริการ ซึ่งเป็นราคาเดียวกับที่รายการค้าทำรายการกับบุคคลภายนอก - เป็นค่าบริการบำรุงรักษาความปลอดภัยและค่าอุปกรณ์ระบบกล้อง CCTV สำหรับงานโครงการ ซึ่งเป็นราคาเดียวกับที่รายการค้าทำรายการกับบุคคลภายนอก
บริษัท สมบัติ ลำข้า จำกัด มีกรรมการร่วมกันคือ นายไพโรจน์ ลำข้า นายธงชัย ลำข้า และ นายสุรช ลำข้า	รายได้ค่าบริการ ลูกหนี้การค้า - สุทธิ	1.93 0.02	- เป็นการให้บริการเช่าพื้นที่สำนักงานและบริกรด้านอื่น ๆ เป็นราคาที่เทียบเคียงได้กับราคาตลาด

บริษัทที่เกี่ยวข้อง และลักษณะความสัมพันธ์	ลักษณะรายการ	ขนาดรายการระหว่าง กันที่มีสาระสำคัญ (ล้านบาท)	ความสมเหตุสมผลและ ความจำเป็นของรายการระหว่างกัน
บริษัท สีนเสื่อป่า จำกัด บริษัท เอกภาวี จำกัด ถือหุ้นอยู่ร้อยละ 20 มีกรรมการร่วมกัน คือ นายไพโรจน์ ลำข้า นายธัชชัย ลำข้า และนายสืบตระกูล สุนทรธรรม	รายได้ค่าบริการ ค่าใช้จ่ายบริการ	1.14 0.41	- เป็นการให้บริการจัดทำบัญชี การเงินและบริกรด้านอื่นๆ คิดค่าบริการตามปริมาณที่ให้บริการซึ่งเป็นราคาเดียวกับการทำรายการกับบุคคลภายนอก - เป็นค่าบริการที่จอตลอดและค่าเช่าอาคาร ซึ่งเป็นราคาเดียวกับการทำรายการกับบุคคลภายนอก
บริษัท โฟเทโก้ (ประเทศไทย) จำกัด บริษัท ส็อกซ์เลย์ จำกัด (มหาชน) ถือหุ้นอยู่ร้อยละ 26 และมีกรรมการร่วมกัน คือ นายสืบตระกูล สุนทรธรรม	รายได้ค่าบริการ ลูกหนี้การค้า – สุทธิ	9.56 2.02	- เป็นการให้บริการเช่าโกดังสินค้า เป็นราคาที่เทียบเคียงได้กับราคาตลาด
บริษัท อินดามันท์มารีนเคเบิล จำกัด บริษัท ส็อกซ์เลย์ แอนด์ เอไอที โฮลดิ้ง จำกัด (บริษัท ส็อกซ์เลย์ ไรวัลด์ จำกัด (มหาชน) ถือหุ้นอยู่ร้อยละ 50) ถือหุ้นร้อยละ 55 และมีกรรมการร่วมกัน คือ นายทองใหญ่ จันทนวิทย์	รายได้ค่าบริการ ลูกหนี้การค้า – สุทธิ	5.92 1.00	- เป็นการให้บริการที่ปรึกษา โดยคิดค่าบริการตามปริมาณที่ให้บริการ ซึ่งเป็นราคาเดียวกับการทำรายการกับบุคคลภายนอก
บริษัท อีคาร์ทสตูดิโอ จำกัด บริษัท ส็อกซ์บิท จำกัด (มหาชน) ถือหุ้นอยู่ร้อยละ 30 มีกรรมการร่วมกัน คือ นายวสันต์ ชาติกวีนิษฐ	ค่าใช้จ่ายค่าบริการงาน โครงการ เจ้าหนี้การค้า	12.55 0.65	- เป็นค่าบริการงานโครงการ ซึ่งเป็นราคาเดียวกับการทำรายการกับบุคคลภายนอก
บริษัท เอ็มไอแคป จำกัด บริษัท ส็อกซ์บิท จำกัด (มหาชน) ถือหุ้นอยู่ร้อยละ 25	รายได้ค่าบริการ ลูกหนี้การค้า – สุทธิ	0.57 0.04	- เป็นการให้บริการพนักงานรักษาความสะอาดและให้บริการที่ปรึกษา คิดค่าบริการตามปริมาณที่ให้บริการ ซึ่งเป็นราคาเดียวกับการทำรายการกับบุคคลภายนอก
บริษัท แอลโซลาร์ 1 จำกัด บริษัท ส็อกซ์เลย์ จำกัด (มหาชน) ถือหุ้นอยู่ร้อยละ 45 มี กรรมการร่วมกัน คือ นายเฉลิมโชค ลำข้า และ นายสุพัฒน์ กระจกกุล	รายได้จากการขายสินค้า รายได้ค่าบริการ ค่าบริการงานโครงการ ลูกหนี้การค้า – สุทธิ เจ้าหนี้การค้า	0.91 3.53 0.06 0.03 0.04	- เป็นการขายอุปกรณ์สำนักงาน เป็นราคาที่เทียบเคียงได้กับราคาตลาด - เป็นการให้บริการที่ปรึกษาและบริการอื่น ๆ คิดค่าบริการ ตามปริมาณ การให้บริการ ซึ่งเป็นราคาเดียวกับการทำรายการกับบุคคลภายนอก - เป็นค่าบริการงานโครงการ ซึ่งเป็นราคาเดียวกับการทำรายการกับบุคคลภายนอก

บริษัทที่เกี่ยวข้อง และลักษณะความสัมพันธ์	ลักษณะรายการ	ขนาดรายการระหว่าง กันที่มีสาระสำคัญ (ล้านบาท)	ความเสมอภาคของรายการระหว่างกัน
บริษัท แอลที เอส ทราเวล เซอร์วิส จำกัด มีนายจรงค์ ลำข้า เป็นผู้ถือหุ้นรายใหญ่ มีกรรมการรวมกัน คือ นายเฉลิมโชค ลำข้า	รายได้ค่าบริการ ชื่อสินค้า ลูกหนี้การค้า - สุทธิ เจ้าหนี้การค้า	0.86 22.95 0.08 2.43	- เป็นการให้บริการเช่าพื้นที่สำนักงาน เป็นราคาที่เทียบเคียงได้กับราคาตลาด การให้บริการจัดทำบัญชี การเงินและบริกรด้านอื่น ๆ คิดค่าบริการตามปริมาณที่ให้บริการ ซึ่งเป็นราคาเดียวกับการทำรายการกับบุคคลภายนอก - เป็นการซื้อตัวเครื่องบีนโดยยกร ที่พักและอื่น ๆ จากบริษัท แอล ที เอส ทราเวล เซอร์วิส จำกัด ซึ่งเป็นตัวแทนจำหน่ายตัวเครื่องบีนโดยยกร โดยกำหนดราคาตามราคาตลาดทั่วไป
บริษัท แอล เอเลเวเตอร์ แอนด์ เอนิเจเนริง จำกัด บริษัท เอกภาวี จำกัด เป็นผู้ถือหุ้นรายใหญ่ และมีกรรมการรวมกัน คือ นายสุรพันธ์ ภาษิตินันท์ และ นายสุพัฒน์ กรชาลกุล	รายได้ค่าบริการ ชื่อสินค้า ค่าใช้จ่ายค่าบริการ ลูกหนี้การค้า - สุทธิ เจ้าหนี้การค้า เงินกู้ยืมจากบุคคลหรือกิจการที่เกี่ยวข้องกัน	2.19 5.73 0.21 0.22 2.89 6.00	- เป็นการให้บริการเช่าพื้นที่สำนักงาน เป็นราคาที่เทียบเคียงได้กับราคาตลาด การให้บริการที่ปรึกษาและค่าบริการอื่น ๆ คิดค่าบริการตามปริมาณที่ให้บริการ ซึ่งเป็นราคาเดียวกับการทำรายการกับบุคคลภายนอก - ซื้ออุปกรณ์ไฟฟ้าเพื่อใช้ในโรงงาน ซึ่งเป็นราคาเดียวกับการทำรายการกับบุคคลภายนอก - เป็นค่าซ่อมบำรุงรักษาลิฟท์ สำหรับงานโครงการ ซึ่งเป็นราคาเดียวกับการทำรายการกับบุคคลภายนอก - อัตราดอกเบี้ยเป็นอัตราตามต้นทุนการกู้ยืม และ/หรืออัตราดอกเบี้ยของตลาด
บริษัท แอล-เทค เทคโนโลยี จำกัด บริษัท เอกภาวี จำกัด ถือหุ้นร้อยละ 80 มีกรรมการรวมกัน คือ นายจรงค์ ลำข้า นายสุรพันธ์ ภาษิตินันท์ และ นายเฉลิมโชค ลำข้า	รายได้ค่าบริการ ชื่อสินค้า ลูกหนี้การค้า - สุทธิ	0.35 0.65 0.13	- เป็นการให้บริการเช่าพื้นที่สำนักงาน เป็นราคาที่เทียบเคียงได้กับราคาตลาด การให้บริการ จัดทำบัญชี การเงินและบริกรด้านอื่น ๆ คิดค่าบริการตามปริมาณที่ให้บริการซึ่งเป็นราคาเดียวกับการทำรายการกับบุคคลภายนอก - เป็นการซื้อสินค้ามาเพื่อใช้สำหรับงานโครงการ ซึ่งเป็นราคาเดียวกับการทำรายการกับบุคคลภายนอก
บริษัท แอล บิสซิเนส โปรเซส เซิร์ฟิซ จำกัด มีบริษัท เอกภาวี จำกัด เป็นผู้ถือหุ้นรายใหญ่ และมีกรรมการรวมกัน คือ นายสุรช ลำข้า	รายได้จากการขายสินค้า ค่าใช้จ่ายค่าบริการ ลูกหนี้การค้า - สุทธิ เจ้าหนี้การค้า	12.97 14.90 6.19 3.95	- เป็นการขายสินค้ากลุ่มหมึกพิมพ์ ซึ่งเป็นราคาเดียวกับการทำรายการกับบุคคลภายนอก - เป็นค่าบริการด้านกราฟิพิมพ์ ซึ่งคิดค่าบริการตามปริมาณที่ให้บริการ ซึ่งเป็นราคาเดียวกับการทำรายการกับบุคคลภายนอก

บริษัทที่เกี่ยวข้อง และลักษณะความสัมพันธ์	ลักษณะรายการ	ขนาดรายการระหว่าง กันที่มีสาระสำคัญ (ล้านบาท)	ความเสมอภาคของรายได้และ ความจำเป็นของรายการระหว่างกัน
LOC Thai Joint Stock Company มีบริษัท เอกภววิ จำกัด ถือหุ้นร้อยละ 30	รายได้จากการขายสินค้า ค่าใช้จ่ายค่าบริการ ลูกหนี้การค้า - สุทธิ	1.25 0.57 0.95	- เป็นการขายสินค้ากลุ่มเคมีภัณฑ์ ซึ่งเป็นราคาเดียวกับการทำรายการ กับบุคคลภายนอก - เป็นค่าเช่าและค่าบริการสำนักงาน ซึ่งคิดค่าบริการตามปริมาณที่ให้บริการ ซึ่งเป็นราคาเดียวกับการทำรายการกับบุคคลภายนอก
บริษัท เอกภววิ จำกัด เป็นผู้ถือหุ้นรายใหญ่ ถือหุ้นร้อยละ 28 ในบริษัท และมี กรรมการร่วมกัน	เงินกู้ยืมจากบุคคลหรือกิจการ ที่เกี่ยวข้องกัน	7.00	- อัตราดอกเบี้ยเป็นอัตราตามต้นทุนการกู้ยืม และ/หรืออัตราดอกเบี้ย ของตลาด
บริษัทที่เกี่ยวข้องอื่น ๆ	ขายสินค้าและบริการ ค่าธรรมเนียมและรายได้อื่น ซื้อสินค้าและบริการ ค่าใช้จ่ายในการบริหาร ลูกหนี้การค้า - สุทธิ	7.18 0.51 2.55 11.05 0.35	- เป็นมูลค่ารวมของบริษัทและบริษัทย่อยมีการทำรายการ ระหว่างกัน กับบริษัทที่เกี่ยวข้องจำนวนหลายบริษัทโดยมีขนาดของแต่ละ รายการจำนวนไม่มากนัก ทั้งนี้รายการระหว่างกันทั้งหมดเป็นไปตาม ลักษณะการประกอบธุรกิจตามปกติโดยมีราคาและเงื่อนไขตาม ราคาตลาดโดยทั่วไป

คำอธิบายและการวิเคราะห์ฐานะการเงิน และผลการดำเนินงาน

ภาพรวมผลการดำเนินงานและฐานะการเงินของบริษัทฯ และบริษัทย่อยที่ผ่านมา

ผลการดำเนินงานของบริษัทฯ และบริษัทย่อย สำหรับปี 2554 2555 และ 2556

รายได้

ในปี 2554 2555 และ 2556 บริษัทฯ มีรายได้รวมจำนวน 14,247.66 14,278.54 และ 15,223.57 ล้านบาท ตามลำดับ

รายได้รวมในปี 2555 มีจำนวน 14,278.54 ล้านบาทเพิ่มขึ้นเล็กน้อยจากปี 2554 โดยมีโครงสร้างรายได้มาจากสายธุรกิจเทคโนโลยี สายธุรกิจการค้า และสายธุรกิจบริการและอื่นๆ ในสัดส่วนร้อยละ 68.69 27.96 และ 5.60 ของรายได้รวม ตามลำดับ

ในปี 2556 บริษัทฯ มีรายได้รวมจำนวน 15,223.57 ล้านบาท โดยมีโครงสร้างรายได้มาจากสายธุรกิจเทคโนโลยี สายธุรกิจการค้า และสายธุรกิจบริการ ในสัดส่วนร้อยละ 68.93 26.23 และ 6.11 ของรายได้รวม ตามลำดับ ทั้งนี้ รายได้จากสายธุรกิจเทคโนโลยีร้อยละ 68.93 หรือจำนวน 10,493 ล้านบาท ประกอบด้วยรายได้จากกลุ่มสารสนเทศและโทรคมนาคม กลุ่มธุรกิจเทคโนโลยี และกลุ่มธุรกิจงานโครงการ ในสัดส่วนร้อยละ 77.84 10.91 และ 11.25 ตามลำดับ ในภาพรวม รายได้ปี 2556 เพิ่มขึ้นจากปี 2555 จำนวน 945.03 ล้านบาท เนื่องจากสายธุรกิจเทคโนโลยีมีรายได้ส่วนใหญ่เพิ่มขึ้นจากงานโครงการของกลุ่มสารสนเทศและโทรคมนาคม และสายธุรกิจบริการมีรายได้เพิ่มขึ้นจากฐานลูกค้าที่เกี่ยวข้องกับการรักษาความปลอดภัยขยายตัวขึ้นเพิ่มขึ้น

โครงสร้างรายได้สำหรับปี 2554 2555 และ 2556

รายละเอียดโครงสร้างรายได้ของบริษัทฯ แบ่งออกได้ดังนี้

โครงสร้างรายได้ของบริษัทฯ (หน่วย: ล้านบาท)	งวดปีสิ้นสุดวันที่ 31 ธันวาคม 2554		งวดปีสิ้นสุดวันที่ 31 ธันวาคม 2555		งวดปีสิ้นสุดวันที่ 31 ธันวาคม 2556	
	มูลค่า	ร้อยละ	มูลค่า	ร้อยละ	มูลค่า	ร้อยละ
รายได้จากการขายและการให้บริการ	14,126.63	99.15%	14,134.70	98.99%	14,928.65	98.06%
ค่าธรรมเนียมและรายได้อื่น	119.35	0.84%	143.85	1.01%	109.48	0.72%
กำไรจากการขายเงินลงทุน – สุทธิ	1.68	0.01%	0.00	0.00%	185.44	1.22%
รวมรายได้	14,247.66	100.00%	14,278.54	100.00%	15,223.57	100.00%

รายได้ส่วนใหญ่ของบริษัทฯ ในปี 2554 2555 และ 2556 มาจากรายได้จากการขายและการให้บริการ โดยคิดเป็นสัดส่วนร้อยละ 99.15 98.99 และ 98.06 ของรายได้รวมตามลำดับ

รายได้รวมแบ่งตามส่วนงานธุรกิจ

รายละเอียดรายได้รวมสำหรับปี 2554 2555 และ 2556 สามารถแบ่งออกตามส่วนงานธุรกิจได้ดังนี้

โครงสร้างรายได้ (หน่วย: ล้านบาท)	งวดปีสิ้นสุดวันที่ 31 ธันวาคม 2554		งวดปีสิ้นสุดวันที่ 31 ธันวาคม 2555		งวดปีสิ้นสุดวันที่ 31 ธันวาคม 2556	
	มูลค่า	ร้อยละ	มูลค่า	ร้อยละ	มูลค่า	ร้อยละ
1. สายธุรกิจเทคโนโลยี	9,163	64.31%	9,809	68.69%	10,493	68.93%
1.1 กลุ่มสารสนเทศและโทรคมนาคม	6,107	42.86%	7,605	53.25%	8,168	53.66%
1.2 กลุ่มธุรกิจเทคโนโลยี	669	4.70%	1,103	7.72%	1,145	7.52%

โครงสร้างรายได้ (หน่วย: ล้านบาท)	งวดปีสิ้นสุดวันที่ 31 ธันวาคม 2554		งวดปีสิ้นสุดวันที่ 31 ธันวาคม 2555		งวดปีสิ้นสุดวันที่ 31 ธันวาคม 2556	
	มูลค่า	ร้อยละ	มูลค่า	ร้อยละ	มูลค่า	ร้อยละ
1.3 กลุ่มธุรกิจงานโครงการ	2,383	16.73%	1,098	7.69%	1,180	7.75%
1.4 กลุ่มธุรกิจอื่น	4	0.03%	3	0.02%	0	0.00%
2. สายธุรกิจการค้า	4,681	32.85%	3,993	27.96%	3,993	26.23%
2.1 กลุ่มธุรกิจการค้า	4,681	32.85%	3,993	27.96%	3,993	26.23%
3. สายธุรกิจบริการและอื่นๆ	755	5.30%	798	5.60%	930	6.11%
3.1 กลุ่มธุรกิจบริการ	679	4.77%	778	5.46%	909	5.97%
3.2 กลุ่มการเงินและอื่นๆ	76	0.53%	20	0.14%	21	0.14%
รวมรายได้	14,599	102.24%	14,600	102.25%	15,416	101.27%
หัก รายการระหว่างกัน	(379)	(2.66%)	(331)	(2.32%)	(363)	(2.38%)
บวก รายได้อื่นที่ไม่ได้ปันส่วน	28	0.20%	10	0.07%	170	1.12%
รวมรายได้	14,248	100.00%	14,279	100.00%	15,223	100.00%

*หมายเหตุ: โครงสร้างรายได้ในกลุ่มธุรกิจเทคโนโลยี และกลุ่มธุรกิจบริการ ในปี 2554-2555 ได้มีการจัดประเภทใหม่ให้สอดคล้องกับปี 2556

โครงสร้างรายได้แยกตามสายธุรกิจหลัก สำหรับปี 2556 มีมูลค่า 15,223 ล้านบาท โดยมีโครงสร้างรายได้มาจากสายธุรกิจเทคโนโลยี สายธุรกิจการค้า และสายธุรกิจบริการ และอื่นๆ ในสัดส่วนร้อยละ 68.93 26.23 และ 6.11 ตามลำดับ

หากพิจารณาโครงสร้างรายได้ในช่วงปี 2554 2555 และ 2556 รายได้จากสายธุรกิจเทคโนโลยีจัดเป็นรายได้หลักของกลุ่มบริษัทฯ โดยคิดเป็นสัดส่วนร้อยละ 64.31 68.70 และ 68.93 ตามลำดับ และเป็นรายได้หลักที่ผลักดันให้รายได้จากการขายและบริการในภาพรวมโตขึ้นในปี 2555 และ 2556

ผลจากเม็ดเงินลงทุนของภาครัฐที่เพิ่มสูงขึ้น ส่งผลทำให้สายธุรกิจเทคโนโลยีมีการเติบโตของรายได้อย่างต่อเนื่องในช่วงสองปีล่าสุด โดยเฉพาะงานในกลุ่มธุรกิจสารสนเทศและโทรคมนาคม ที่บริษัทฯ สามารถประมูลงานโครงการทั้งขนาดเล็กและขนาดใหญ่ได้เพิ่มขึ้น ส่วนสายธุรกิจการค้าซึ่งผันแปรไปตามการบริโภคและผลิตภัณฑ์มวลรวมในประเทศ (GDP) โดยในช่วงสองปีล่าสุด บริษัทฯ สามารถรักษารายได้ในระดับ 4,000 ล้านบาทต่อปี รายได้ของสายงานนี้ที่ลดลงในปี 2555 จากปีก่อนหน้า เนื่องจากการลดลงจากยอดขายสินค้ากลุ่มอุปโภคบริโภคที่ได้รับผลกระทบเนื่องจากเหตุการณ์น้ำท่วมที่เกิดขึ้นในปลายปี 2554 และสำหรับในปี 2556 จากภาวะเศรษฐกิจที่ไม่ค่อยดี และปัญหาการเมืองภายในประเทศ ทำให้รายได้ในสายธุรกิจการค้ายังคงรายได้ไม่แตกต่างจากปี 2555 ส่วนสายธุรกิจบริการสามารถสร้างรายได้เพิ่มขึ้นจากการขายฐานลูกค้าเป็นหลัก

รายได้จากค่าธรรมเนียมและรายได้อื่น

รายได้จากค่าธรรมเนียมและรายได้อื่นของบริษัทฯ ประกอบด้วย รายได้ค่าเช่าพื้นที่ รายได้ค่าบริการจัดการ รายได้จากเงินปันผลจากเงินลงทุนในบริษัทอื่น กำไรจากอัตราแลกเปลี่ยน และรายได้อื่นๆ ในปี 2555 บริษัทฯ มีรายได้จากรายการดังกล่าว 143.85 ล้านบาท เพิ่มขึ้นมูลค่า 24.50 ล้านบาท หรือคิดเป็นการเพิ่มขึ้นร้อยละ 20.53 เนื่องจากมีกำไรจากอัตราแลกเปลี่ยนและรายได้อื่นเพิ่มขึ้น อย่างไรก็ตามในปี 2556 ไม่มีกำไรจากอัตราแลกเปลี่ยนจากภาวะค่าเงินบาทที่อ่อนค่าลงเมื่อเทียบกับปีก่อนมีผลให้รายได้ดังกล่าวลดลง 34.37 ล้านบาท หรือคิดเป็นการลดลงร้อยละ 23.89 จากปี 2555

กำไรจากการขายเงินลงทุน

บริษัทฯ มีกำไรจากการขายเงินลงทุนในปีสิ้นสุด 31 ธันวาคม 2556 จำนวน 185.44 ล้านบาท ซึ่งเกิดจากรายการจำหน่ายเงินลงทุนในบริษัท เอ็นเอส บลูสโคป (ประเทศไทย) จำกัด และบริษัท เอ็นเอส บลูสโคป ไลด์จาร์ท (ประเทศไทย) จำกัด ซึ่งเป็นบริษัทร่วมของบริษัทฯ ในสัดส่วนร้อยละ 5 ให้แก่กิจการที่ไม่เกี่ยวข้องกัน ทำให้สัดส่วนการถือหุ้นของบริษัทฯ ในบริษัทร่วมดังกล่าวลดลงจากร้อยละ 25 เป็นร้อยละ 20 และรายการขายเงินลงทุนในบริษัท วีเอส เซอร์วิสเซส (ไทย) จำกัด ให้แก่กิจการที่ไม่เกี่ยวข้องกัน

ค่าใช้จ่าย

บริษัท มีค่าใช้จ่ายโดยรวมในปี 2554 2555 และ 2556 จำนวน 14,203.50 14,341.77 และ 15,229.06 ล้านบาท ตามลำดับ โดยค่าใช้จ่ายส่วนใหญ่ของบริษัท มาจากต้นทุนขายและต้นทุนการให้บริการซึ่งคิดเป็นสัดส่วนร้อยละ 83-85 ของค่าใช้จ่ายรวม ค่าใช้จ่ายในการบริหารคิดเป็นสัดส่วนร้อยละ 9-10 ของค่าใช้จ่ายรวม และค่าใช้จ่ายในการขายคิดเป็นสัดส่วนร้อยละ 5 ของค่าใช้จ่ายรวม

โครงสร้างค่าใช้จ่ายสำหรับปี 2554 2555 และ 2556

ค่าใช้จ่ายรวมของบริษัท ในปี 2554 2555 และ 2556 สามารถสรุปได้ดังนี้

ค่าใช้จ่าย (หน่วย: ล้านบาท)	งวดปีสิ้นสุดวันที่				
	31 ธันวาคม 2554	31 ธันวาคม 2555		31 ธันวาคม 2556	
	มูลค่า	มูลค่า	เปลี่ยนแปลง ร้อยละ	มูลค่า	เปลี่ยนแปลง ร้อยละ
ต้นทุนขายและต้นทุนการให้บริการ	12,087.41	12,093.06	0.05%	12,703.76	5.05%
ค่าใช้จ่ายในการขาย	730.63	722.23	(1.15%)	764.70	5.88%
ค่าใช้จ่ายในการบริหาร	1,227.01	1,294.27	5.48%	1,544.77	19.35%
ต้นทุนทางการเงิน	158.45	232.22	46.56%	215.82	(7.06%)
รวมค่าใช้จ่าย	14,203.50	14,341.77	0.97%	15,229.06	6.19%

ต้นทุนขายและต้นทุนการให้บริการของบริษัท ในปี 2555 และ 2556 เพิ่มขึ้นมูลค่า 5.65 และ 610.70 ล้านบาท หรือคิดเป็นการเพิ่มขึ้นร้อยละ 0.05 และ 5.05 ตามลำดับ ซึ่งค่าใช้จ่ายดังกล่าวมีความสอดคล้องกับรายได้จากการขายและการให้บริการที่เพิ่มขึ้น ส่วนค่าใช้จ่ายในการบริหารและค่าใช้จ่ายในการขายเพิ่มขึ้นในปี 2555 และ 2556 จำนวน 58.86 และ 292.97 ตามลำดับ โดยค่าใช้จ่ายที่เพิ่มขึ้นส่วนใหญ่เป็นค่าใช้จ่ายด้านบุคลากร ค่าใช้จ่ายในการศึกษาโครงการต่างๆ ในอนาคต การเตรียมความพร้อมรองรับ AEC และค่าใช้จ่ายในการดำเนินธุรกิจใหม่ที่เริ่มเปิดดำเนินการ นอกจากนี้บริษัท ยังมีต้นทุนทางการเงินในปี 2555 จำนวน 232.22 ล้านบาท เพิ่มขึ้นจากปี 2554 เนื่องจากมีเงินเบิกเกินบัญชีธนาคารและเงินกู้ยืมระยะสั้นจากสถาบันการเงินและหนี้สินระยะยาวเพิ่มขึ้น เพื่อรองรับเงินทุนหมุนเวียนของงานโครงการที่เพิ่มขึ้น และในปี 2556 บริษัท มีต้นทุนทางการเงินจำนวน 215.82 ล้านบาท ลดลงเล็กน้อยจากในปี 2555 เนื่องจากการลดลงของเงินเบิกเกินบัญชีธนาคารและเงินกู้ยืมระยะสั้นจากสถาบันการเงิน และหนี้สินระยะยาว จากการทยอยส่งมอบงานโครงการขนาดใหญ่และชำระหนี้

ส่วนแบ่งกำไรจากเงินลงทุน

บริษัท มีส่วนแบ่งกำไรจากเงินลงทุนในกิจการที่ควบคุมร่วมกันและบริษัทร่วมในปี 2554 2555 และ 2556 จำนวน 375.90 701.17 และ 738.79 ล้านบาท ตามลำดับ การเพิ่มขึ้นของรายการดังกล่าวมาจากผลการดำเนินงานของสองกลุ่มบริษัทร่วมหลักคือ บริษัท บีที-คาสตรอล (ประเทศไทย) จำกัด ซึ่งมีส่วนแบ่งกำไรจากเงินลงทุนในปี 2554 2555 และ 2556 จำนวน 190 321 และ 359 ล้านบาท ตามลำดับ และกลุ่มบริษัท เอ็นเอส บลูสโคป ซึ่งมีส่วนแบ่งกำไรจากเงินลงทุนในปี 2554 2555 และ 2556 จำนวน 150 313 และ 320 ล้านบาท ตามลำดับ

กำไรขั้นต้นและกำไรสุทธิ

กำไรขั้นต้นในปี 2554 2555 และ 2556 มีจำนวน 2,039.22 2,041.64 และ 2,224.89 ล้านบาท ตามลำดับ โดยมีอัตรากำไรขั้นต้นร้อยละ 14.44 14.44 และ 14.90 ตามลำดับ

บริษัท มีกำไรสุทธิสำหรับปี 2554 2555 และ 2556 จำนวน 305.35 523.19 และ 628.22 ล้านบาท ตามลำดับ เกิดจากการเติบโตของรายได้รวมและส่วนแบ่งกำไรจากเงินลงทุนในกิจการที่ควบคุมร่วมกันและบริษัทร่วม ซึ่งมีมูลค่าและอัตราการเพิ่มขึ้นมากกว่าต้นทุนและค่าใช้จ่ายรวม โดยในปี 2555 บริษัท มีการเติบโตของกำไรสุทธิร้อยละ 71.34 จากกำไรสุทธิในปี 2554 โดยมีสาเหตุหลักจากส่วนแบ่งกำไรจากเงินลงทุนในกิจการที่ควบคุมร่วมกันและบริษัทร่วม โดยในปี 2555 ส่วนแบ่งกำไรดังกล่าวเพิ่มขึ้นจากปี 2554 ในอัตราร้อยละ 86.53

สำหรับในปี 2556 บริษัท มีการเติบโตของกำไรสุทธิ ร้อยละ 20.07 จากปี 2555 เนื่องจากการเติบโตของรายได้จากการขายและการให้บริการ กำไรจากการขายเงินลงทุนจำนวน 185.44 ล้านบาท รวมทั้งส่วนแบ่งกำไรจากเงินลงทุนในกิจการที่ควบคุมร่วมกันและบริษัทร่วม

ฐานะการเงินของบริษัทฯ และบริษัทย่อย สิ้นสุด ณ วันที่ 31 ธันวาคม 2554 2555 และ 2556

บริษัทฯ มีสินทรัพย์ หนี้สินและส่วนของผู้ถือหุ้น ณ วันที่ 31 ธันวาคม 2554 2555 และ 2556 ดังรายละเอียดดังนี้

หน่วย: ล้านบาท	ณ 31 ธันวาคม 2554	ณ 31 ธันวาคม 2555	ณ 31 ธันวาคม 2556
สินทรัพย์	12,194.26	13,329.97	13,330.06
หนี้สิน	7,788.68	8,528.15	7,941.27
ส่วนของผู้ถือหุ้น	4,405.59	4,801.82	5,388.79
รวมหนี้สินและส่วนของผู้ถือหุ้น	12,194.26	13,329.97	13,330.06

สินทรัพย์

บริษัทฯ มีสินทรัพย์รวม ณ วันที่ 31 ธันวาคม 2554 2555 และ 2556 ทั้งสิ้น 12,194.26 13,329.97 และ 13,330.06 ล้านบาท ตามลำดับ โดยมีอัตราการเพิ่มขึ้น ณ สิ้นสุดปี 2555 ร้อยละ 9.31 และเพิ่มขึ้นเล็กน้อย ณ สิ้นสุดปี 2556

รายการสินทรัพย์ที่สำคัญมีรายละเอียดดังต่อไปนี้

เงินลงทุนชั่วคราว

เงินลงทุนชั่วคราวเป็นรายการเงินฝากประจำและตั๋วสัญญาใช้เงินสถาบันการเงินระยะสั้น บริษัทฯ และบริษัทย่อยมีเงินลงทุนชั่วคราว ณ วันที่ 31 ธันวาคม 2554 และ 2555 จำนวน 6.36 และ 1.84 ล้านบาท ตามลำดับและเพิ่มขึ้นเป็น 57.99 ล้านบาท ณ สิ้นปี 2556 ซึ่งเป็นผลมาจากการเปลี่ยนแปลงของการบริหารเงินทุนหมุนเวียนตามปกติ

ลูกหนี้การค้าและอื่นๆ

บริษัทฯ มีลูกหนี้การค้าและอื่นๆ ณ วันที่ 31 ธันวาคม 2554 2555 และ 2556 จำนวน 2,207.67 1,885.43 และ 3,253.33 ล้านบาท ตามลำดับ โดยมีอัตราการเพิ่มขึ้น (ลดลง) ณ สิ้นสุดปี 2555 และ 2556 ร้อยละ (14.60) และ 72.55 ตามลำดับ ซึ่งลูกหนี้การค้าหลักของบริษัทฯ คือ ลูกหนี้การค้าหน่วยงานราชการและรัฐวิสาหกิจ อันเป็นผลจากงานโครงการขนาดใหญ่ของธุรกิจสายเทคโนโลยี บริษัทฯ มีนโยบายการตั้งค่าเผื่อหนี้สงสัยจะสูญ โดยประเมินจากประวัติการชำระหนี้ และการคาดการณ์เกี่ยวกับการชำระหนี้ในอนาคตของลูกค้า โดยลูกหนี้การค้าของบริษัทฯ เพิ่มขึ้นตามรายได้ของบริษัทฯ

บริษัทฯ บันทึกค่าเผื่อสำหรับหนี้สงสัยจะสูญสำหรับลูกหนี้การค้าและอื่นๆ ในระหว่างปี 2554 2555 และ 2556 เป็นจำนวน 28.84 24.25 และ 26.21 ล้านบาท ตามลำดับ

ลูกหนี้การค้าที่ยังไม่เรียกเก็บ

บริษัทฯ มียอดลูกหนี้การค้าที่ยังไม่เรียกเก็บ คือลูกหนี้ที่บริษัทฯ ได้ปฏิบัติตามสัญญาการจ้างงานแล้วแต่ยังไม่ถึงกำหนดส่งงานเพื่อเรียกเก็บหนี้ได้จากโครงการต่างๆ โดยสาเหตุที่มียอดค้างของลูกหนี้การค้าที่ยังไม่เรียกเก็บเกิดขึ้นอยู่กับการกำหนดการเบิกจ่ายค่าจ้างของผู้ว่าจ้าง เช่น บริษัทฯ จะทำการเบิกจ่ายงานได้ภายในระยะเวลาของสัญญาภายหลังจากการติดตั้งชิ้นงานแล้วเสร็จและผ่านการตรวจรับจากลูกค้า (Final Acceptance Test) ขณะที่บริษัทฯ จะบันทึกบัญชีรายได้งานโครงการจากความสำเร็จของงานตามมาตรฐานการบัญชีที่รับรองทั่วไป ซึ่งอาจไม่สอดคล้องกับการออกใบแจ้งหนี้ อย่างไรก็ตามภายหลังจากที่บริษัทฯ ปฏิบัติตามเงื่อนไขในสัญญาและถึงกำหนดเวลาการเบิกจ่ายเงิน บริษัทฯ สามารถออกใบแจ้งหนี้ให้กับลูกค้าและสามารถบันทึกบัญชีเป็นลูกหนี้การค้าปกติได้

บริษัทฯ มีลูกหนี้การค้าที่ยังไม่เรียกเก็บ ณ วันที่ 31 ธันวาคม 2554 2555 และ 2556 จำนวน 1,988.45 3,382.12 และ 2,118.76 ล้านบาท ตามลำดับ โดยลูกหนี้การค้าที่ยังไม่เรียกเก็บที่เพิ่มขึ้นในอัตราร้อยละ 70.09 ณ สิ้นปี 2555 เป็นลูกหนี้หลักๆ จากงานโครงการขนาดใหญ่ของธุรกิจสายเทคโนโลยี และลดลงร้อยละ 37.35 ณ สิ้นปี 2556 มีสาเหตุหลักจากการทยอยวางบิลและเรียกเก็บเงินจากงานโครงการขนาดใหญ่ของกลุ่มสารสนเทศและโทรคมนาคมได้ในระหว่างปี 2556

ลูกหนี้เงินประกันผลงาน

บริษัทฯ มีลูกหนี้เงินประกันผลงานระยะสั้นและระยะยาว ณ วันที่ 31 ธันวาคม 2554 2555 และ 2556 จำนวน 174.62 180.79 และ 209.11 ล้านบาท ตามลำดับ โดยมีอัตราการเพิ่มขึ้น ณ สิ้นสุดปี 2555 และ 2556 ร้อยละ 3.53 และ 15.66 ตามลำดับ ซึ่งลูกหนี้เงินประกันผลงาน เป็นลูกหนี้งานโครงการที่บริษัทฯ ถูกหักเงินค่างวดจากผู้ว่าจ้างตามจำนวนที่ตกลงในสัญญาเพื่อเป็นการประกันผลงาน โดยภายหลังจากส่งมอบงานเรียบร้อยแล้วเป็นระยะเวลาประมาณ 1 – 2 ปี บริษัทฯ ก็จะได้รับเงินคืนจากลูกค้า

สินค้าคงเหลือ

บริษัทฯ มีสินค้าคงเหลือ ณ วันที่ 31 ธันวาคม 2554 2555 และ 2556 ทั้งสิ้น 1,316.06 1,233.01 และ 1,277.31 ล้านบาท ตามลำดับ โดยมีอัตราการเพิ่มขึ้น (ลดลง) ณ สิ้นสุดปี 2554 2555 และ 2556 ร้อยละ 98.01 (6.31) และ 3.59 ตามลำดับ สินค้าคงเหลือหลักของบริษัทฯ คือ สินค้าที่มีไว้เพื่อขายได้แก่สินค้าอุปโภคบริโภค และผลิตภัณฑ์เคมีภัณฑ์ อุปกรณ์สำหรับงานโครงการและงานโครงการระหว่างทำของสายธุรกิจเทคโนโลยี โดยบริษัทฯ ได้บันทึกค่าเผื่อมูลค่าสินค้าลดลง ในระหว่างปี 2554 2555 และ 2556 เป็นจำนวน 4.83 4.19 และ 7.77 ล้านบาท ตามลำดับ

เงินจ่ายล่วงหน้าค่าสินค้า

บริษัทฯ มีเงินจ่ายล่วงหน้าค่าสินค้า ณ วันที่ 31 ธันวาคม 2554 2555 และ 2556 ทั้งสิ้น 227.75 306.74 และ 245.03 ล้านบาท ตามลำดับ โดยมีอัตราการเพิ่มขึ้น (ลดลง) ณ สิ้นสุดปี 2555 และ 2556 ร้อยละ 34.68 และ (20.12) ตามลำดับ

สินทรัพย์หมุนเวียนอื่น

บริษัทฯ มียอดสินทรัพย์หมุนเวียนอื่น ณ วันที่ 31 ธันวาคม 2554 2555 และ 2556 ทั้งสิ้น 415.17 357.05 และ 209.62 ล้านบาท ตามลำดับ ประกอบด้วย ภาษีมูลค่าเพิ่ม ลูกหนี้ค่าส่งเสริมการขาย ค่าใช้จ่ายจ่ายล่วงหน้า เงินจ่ายล่วงหน้าแก่พนักงาน เป็นต้น โดยมีอัตราการลดลง ณ สิ้นสุดปี 2555 และ 2556 ร้อยละ 14.00 และ 41.29 ตามลำดับ

เงินลงทุนในกิจการที่ควบคุมร่วมกันและบริษัทร่วม

บริษัทฯ มีเงินลงทุนในบริษัทร่วม ณ วันที่ 31 ธันวาคม 2554 2555 และ 2556 ทั้งสิ้น 3,296.06 3,666.37 และ 3,196.52 ล้านบาท ตามลำดับ ทั้งนี้การเปลี่ยนแปลงเพิ่มขึ้นหรือลดลงมาจากการรับรู้ส่วนแบ่งกำไรจากเงินลงทุนดังกล่าวหักด้วยเงินปันผลรับ โดยมีอัตราการเพิ่มขึ้น (ลดลง) ณ สิ้นสุดปี 2555 และ 2556 ร้อยละ 11.23 และ (12.82) ตามลำดับ การเปลี่ยนแปลงในเงินลงทุนของบริษัทฯ ในปี 2556 มีรายละเอียดดังนี้

ในเดือนกุมภาพันธ์ 2556 บริษัทย่อยแห่งหนึ่งได้จ่ายชำระค่าหุ้นเพิ่มเติมในบริษัท ล็อกซ์เลย์ แอนด์ เอไอที โฮลดิ้ง จำกัด ซึ่งเป็นกิจการที่ควบคุมร่วมกัน จำนวน 25 ล้านบาท โดยมีสัดส่วนการถือหุ้นเท่าเดิมร้อยละ 50 (สัดส่วนการถือหุ้นทางอ้อมของกลุ่มบริษัทร้อยละ 40)

ในเดือนมีนาคม 2556 บริษัทได้จำหน่ายเงินลงทุนร้อยละ 5 ในบริษัท เอ็นเอส บลูสโคป (ประเทศไทย) จำกัด และบริษัท เอ็นเอส บลูสโคป ไสลาจท์ (ประเทศไทย) จำกัด ซึ่งเป็นบริษัทร่วมของบริษัทฯ ให้กับกิจการที่ไม่เกี่ยวข้องกัน ในราคา 618 ล้านบาท (สุทธิค่าใช้จ่ายในการขายเงินลงทุนจำนวน 32 ล้านบาท) โดยมีกำไรจากการขายเงินลงทุนดังกล่าวสำหรับงบการเงินรวม จำนวนรวม 180 ล้านบาท และสำหรับงบการเงินเฉพาะกิจการ จำนวน 428 ล้านบาท การจำหน่ายเงินลงทุนดังกล่าวทำให้สัดส่วนการถือหุ้นของบริษัทฯ ในบริษัทร่วมดังกล่าว ลดลงจากร้อยละ 25 เป็นร้อยละ 20

ในเดือนเมษายน 2556 บริษัทได้จดทะเบียนจัดตั้งบริษัทใหม่ชื่อ บริษัท แอล เอส เทคโนโลยี โซลูชั่นส์ จำกัด โดยบริษัทฯ ได้จ่ายชำระค่าหุ้นจำนวน 5 ล้านบาท บริษัทดังกล่าวจดทะเบียนในประเทศไทยและประกอบกิจการเกี่ยวกับให้บริการเทคโนโลยีด้านความปลอดภัย โดยมีทุนจดทะเบียนและชำระแล้ว 10 ล้านบาท บริษัทถือหุ้นและมีสิทธิออกเสียงในบริษัทดังกล่าวร้อยละ 50 โดยบริษัทดังกล่าวเป็นกิจการที่ควบคุมร่วมกัน

ในเดือนมิถุนายน 2556 บริษัทย่อยแห่งหนึ่งได้ซื้อหุ้นทุนร้อยละ 30 ในบริษัท วิสตอม วาสท์ จำกัด จำนวน 5 ล้านบาท บริษัทดังกล่าวจดทะเบียนในประเทศไทยและประกอบกิจการเกี่ยวกับให้บริการเทคโนโลยีบนเครือข่ายโทรศัพท์มือถือ และอินเทอร์เน็ต โดยมีทุนจดทะเบียนและเรียกชำระแล้ว 7 ล้านบาท โดยบริษัทดังกล่าวถือเป็นเงินลงทุนในบริษัทร่วมทางอ้อมของบริษัทฯ

ในเดือนมีนาคมและตุลาคม 2556 บริษัทได้ซื้อหุ้นทุนร้อยละ 20 ในบริษัท บลูสโคป บิลดิ้งส์ (ประเทศไทย) จำกัด จำนวน 72 ล้านบาท บริษัทดังกล่าวจดทะเบียนในประเทศไทยและประกอบกิจการเกี่ยวกับการผลิต จัดหา และติดตั้งอาคารเหล็ก โดยมีทุนจดทะเบียนและเรียกชำระแล้ว 360 ล้านบาท กลุ่มบริษัทได้บันทึกเงินลงทุนดังกล่าวเป็นบริษัทร่วม

ในเดือนตุลาคม 2556 กิจการร่วมค้า ซีเคแอลเอ็กซ์ ได้จดทะเบียนเลิกกิจการกับกระทรวงพาณิชย์แล้ว

ในเดือนธันวาคม 2556 บริษัทย่อยได้ขายเงินลงทุนในบริษัท วีเอส เซอร์วิส เซ็ส (ไทย) จำกัด ให้กับกิจการที่ไม่เกี่ยวข้องกัน ในราคา 5 ล้านบาท โดยมีกำไรจากการขายเงินลงทุนจำนวน 5 ล้านบาทในงบการเงินรวม

เงินลงทุนระยะยาวอื่น

บริษัทฯ มีเงินลงทุนระยะยาวอื่น ณ วันที่ 31 ธันวาคม 2554 2555 และ 2556 ทั้งสิ้น 275.74 308.12 และ 346.37 ล้านบาท ตามลำดับ โดยมีอัตราการเพิ่มขึ้น ณ สิ้นสุดปี 2555 และ 2556 ร้อยละ 11.74 และ 12.41 ตามลำดับ โดย ณ วันที่ 31 ธันวาคม 2556 เงินลงทุนระยะยาว

ประกอบด้วย เงินลงทุนในบริษัท เมืองไทยประกันภัย จำกัด (มหาชน) จำนวน 284 ล้านบาท บริษัท ธนาคารผลิตภัณฑ์น้ำมันพืช จำกัด จำนวน 35 ล้านบาทและเงินลงทุนอื่นๆ จำนวน 27 ล้านบาท

ที่ดิน อาคารและอุปกรณ์

สินทรัพย์ถาวรประกอบด้วยที่ดิน อาคารและส่วนปรับปรุง เครื่องตกแต่งติดตั้งและเครื่องใช้สำนักงาน เครื่องมือและอุปกรณ์ อุปกรณ์ ให้เช่า ยานพาหนะ และงานระหว่างติดตั้ง ที่บริษัทใช้ในการดำเนินงาน ณ วันที่ 31 ธันวาคม 2554 2555 และ 2556 มีมูลค่าทั้งสิ้น 1,065.83 1,121.20 และ 1,247.55 ล้านบาท ตามลำดับ โดยมีอัตราการเพิ่มขึ้น ณ สิ้นสุดปี 2555 และ 2556 ร้อยละ 5.19 และ 11.27 ตามลำดับ

สินทรัพย์ไม่มีตัวตนอื่น

สินทรัพย์ไม่มีตัวตนอื่นของบริษัทฯ ประกอบด้วย ค่าลิขสิทธิ์ซอฟต์แวร์ บริษัทฯ มีสินทรัพย์ไม่มีตัวตนอื่น ณ วันที่ 31 ธันวาคม 2554 2555 และ 2556 จำนวนทั้งสิ้น 45.25 57.49 และ 57.47 ล้านบาท ตามลำดับ โดยมีอัตราการเพิ่มขึ้น (ลดลง) ณ สิ้นสุดปี 2555 และ 2556 ร้อยละ 27.05 และ (0.04) ตามลำดับ

สินทรัพย์ไม่หมุนเวียนอื่น

บริษัทฯ มีสินทรัพย์ไม่หมุนเวียนอื่น ณ วันที่ 31 ธันวาคม 2554 2555 และ 2556 ทั้งสิ้น 189.07 257.03 และ 254.86 ล้านบาท ตามลำดับ โดยมีอัตราการเพิ่มขึ้น ณ สิ้นสุดปี 2555 ร้อยละ 35.94 และลดลงเล็กน้อย ณ สิ้นสุดปี 2556 หรือคิดเป็นการลดลงร้อยละ 0.84 โดยสินทรัพย์ไม่หมุนเวียนประกอบด้วย ภาษีหัก ณ ที่จ่าย เงินมัดจำ และเงินฝากประจำที่ติดภาระค่าประกัน เป็นต้น

หนี้สิน

บริษัทฯ มีหนี้สินรวม ณ วันที่ 31 ธันวาคม 2554 2555 และ 2556 ทั้งสิ้น 7,788.68 8,528.15 และ 7,941.27 ล้านบาท ตามลำดับ ซึ่งมีอัตราเพิ่มขึ้นร้อยละ 9.49 ณ สิ้นปี 2555 และลดลงร้อยละ 6.88 ณ สิ้นปี 2556

รายการหนี้สินที่สำคัญมีรายละเอียดดังต่อไปนี้

เงินเบิกเกินบัญชีธนาคารและเงินกู้ยืมระยะสั้นจากสถาบันการเงิน

บริษัทฯ มีเงินเบิกเกินบัญชีธนาคารและเงินกู้ยืมระยะสั้นจากสถาบันการเงิน ณ วันที่ 31 ธันวาคม 2554 2555 และ 2556 ทั้งสิ้น 1,955.54 3,214.00 และ 2,263.79 ล้านบาท ตามลำดับ โดยมีอัตราการเพิ่มขึ้น ณ สิ้นสุดปี 2555 ร้อยละ 64.35 และลดลง ณ สิ้นปี 2556 ร้อยละ 29.56 เงินเบิกเกินบัญชีธนาคารและเงินกู้ยืมระยะสั้นจากสถาบันการเงินดังกล่าวประกอบด้วยเงินเบิกเกินบัญชีธนาคาร เงินกู้ยืมระยะสั้น และหนี้สินจากการทำทรัสต์ซีสต์ โดยเงินกู้ยืมระยะสั้นที่เพิ่มขึ้นในปี 2555 ส่วนใหญ่เพื่อชำระเจ้าหนี้การค้าและเงินทุนหมุนเวียนของสายธุรกิจเทคโนโลยีที่มีงานโครงการเพิ่มขึ้น และลดลงในปี 2556 จากการทยอยชำระหนี้เงินกู้ระยะสั้นหลังจากที่ได้ทยอยส่งมอบงานขนาดใหญ่ของสายงานธุรกิจเทคโนโลยีในกลุ่มสารสนเทศและโทรคมนาคม

เจ้าหนี้การค้าและอื่นๆ

บริษัทฯ มีเจ้าหนี้การค้าและอื่นๆ ณ วันที่ 31 ธันวาคม 2554 2555 และ 2556 ทั้งสิ้น 2,826.63 2,000.78 และ 2,063.17 ล้านบาท ตามลำดับ โดยมีอัตราการเพิ่มขึ้น (ลดลง) ณ สิ้นสุดปี 2555 และ 2556 ร้อยละ (29.22) และ 3.12 ตามลำดับ โดยส่วนใหญ่เป็นเจ้าหนี้การค้าจากงานโครงการ

เงินรับล่วงหน้าจากลูกค้า

บริษัทฯ มีเงินรับล่วงหน้าจากลูกค้า ณ วันที่ 31 ธันวาคม 2554 2555 และ 2556 ทั้งสิ้น 296.32 369.79 และ 539.97 ล้านบาท ตามลำดับ โดยมีอัตราการเพิ่มขึ้น ณ สิ้นสุดปี 2555 และ 2556 ร้อยละ 24.80 และ 46.02 ตามลำดับ โดยเพิ่มขึ้นจากเงินรับล่วงหน้าจากลูกค้างานโครงการเป็นหลัก

เงินกู้ยืมระยะสั้นจากบุคคลหรือกิจการที่เกี่ยวข้องกัน

บริษัทฯ มีเงินกู้ยืมระยะสั้นจากบุคคลหรือกิจการที่เกี่ยวข้องกัน ณ วันที่ 31 ธันวาคม 2554 2555 และ 2556 ทั้งสิ้น 2.30 5.80 และ 13.50 ล้านบาท ตามลำดับ โดยมีอัตราการเพิ่มขึ้น ณ สิ้นสุดปี 2555 และ 2556 ร้อยละ 152.17 และ 132.69 ตามลำดับ โดย ณ วันที่ 31 ธันวาคม 2556 บริษัทฯ มีเงินกู้ยืมระยะสั้นจากบุคคลที่เกี่ยวข้องกัน ทั้งสิ้น 13.50 ล้านบาท ซึ่งประกอบด้วย เงินกู้ยืมระยะสั้นจากบริษัท เอกภาวี จำกัด จำนวน 7 ล้านบาท และจากบริษัท แอล เอลิเวเตอร์ แอนด์ เอ็นจิเนียริง จำกัด จำนวน 6 ล้านบาท

หนี้สินหมุนเวียนอื่น

บริษัทฯ มีหนี้สินหมุนเวียนอื่น ณ วันที่ 31 ธันวาคม 2554 2555 และ 2556 ทั้งสิ้น 847.91 882.85 และ 1,269.08 ล้านบาท ตามลำดับ โดยมีอัตราการเพิ่มขึ้น ณ สิ้นสุดปี 2555 และ 2556 ร้อยละ 4.12 และ 43.75 ตามลำดับ โดย ณ วันที่ 31 ธันวาคม 2556 บริษัทฯ มีหนี้สินหมุนเวียนหลัก ประกอบด้วย ต้นทุนโครงการค้างจ่ายและสำรองค่าประกันความเสียหาย และค่าใช้จ่ายทั่วไปค้างจ่าย ในปี 2556 หนี้สินหมุนเวียนอื่นเพิ่มขึ้นจำนวน 386.23 ล้านบาท ส่วนใหญ่เกิดจากต้นทุนโครงการค้างจ่ายที่เพิ่มขึ้นจากงานโครงการต่างๆ ที่เติบโตขึ้น

หนี้สินระยะยาว

หน่วย: ล้านบาท	ณ 31 ธันวาคม 2554	ณ 31 ธันวาคม 2555	ณ 31 ธันวาคม 2556
- ส่วนของหนี้สินระยะยาวที่ถึงกำหนดชำระภายในหนึ่งปี	183.43	179.91	227.02
- หนี้สินระยะยาว	1,128.73	1,323.46	954.30
รวมหนี้สินระยะยาว	1,312.16	1,503.37	1,181.32

บริษัทฯ มีหนี้สินระยะยาว ณ วันที่ 31 ธันวาคม 2554 2555 และ 2556 ทั้งสิ้น 1,312.16 1,503.37 และ 1,181.32 ล้านบาท ตามลำดับ โดยมีอัตราการเพิ่มขึ้น (ลดลง) ณ สิ้นสุดปี 2555 และ 2556 ร้อยละ 14.57 และ (21.42) ตามลำดับ โดย ณ วันที่ 31 ธันวาคม 2556 หนี้สินระยะยาวดังกล่าวประกอบด้วยเงินกู้ยืมระยะยาวที่มีระยะเวลาผ่อนชำระเป็นงวดๆ จนถึงเดือนตุลาคม 2559 และเจ้าหนี้จากการทำสัญญาเช่าทางการเงินสำหรับเช่าเครื่องจักรและอุปกรณ์

ภาวะผูกพันผลประโยชน์พนักงาน

บริษัทฯ มีภาวะผูกพันผลประโยชน์พนักงาน ณ วันที่ 31 ธันวาคม 2554 2555 และ 2556 ทั้งสิ้น 334.11 380.05 และ 428.77 ล้านบาท ตามลำดับ โดยมีอัตราการเพิ่มขึ้น ณ สิ้นสุดปี 2555 และ 2556 ร้อยละ 13.75 และ 12.82 ตามลำดับ บริษัทฯ ได้ประเมินภาวะผูกพันผลประโยชน์พนักงานดังกล่าวโดยใช้วิธี Projected Unit Credit Method โดยผู้เชี่ยวชาญอิสระ

ส่วนของผู้ถือหุ้น

ส่วนของผู้ถือหุ้น ณ วันที่ 31 ธันวาคม 2556 มีมูลค่ารวมทั้งสิ้น 5,388.79 ล้านบาท ซึ่งประกอบด้วย ทุนที่ออกและชำระแล้วจำนวน 2,099.95 ล้านบาท แบ่งเป็นหุ้นสามัญที่ออกและชำระแล้วจำนวน 2,099.95 ล้านบาท มูลค่าที่ตราไว้หุ้นละ 1 บาท กำไรสะสมที่จัดสรรแล้ว และยังไม่ได้จัดสรรจำนวน 73.22 และ 1,163.64 ล้านบาทตามลำดับ และองค์ประกอบอื่นของผู้ถือหุ้น จำนวน 1,739.58 ล้านบาท

ส่วนของผู้ถือหุ้นของบริษัทฯ ที่เพิ่มขึ้นในแต่ละปีส่วนใหญ่มาจากผลการดำเนินงาน โดยในระหว่างปี 2554-2555 บริษัทฯ ไม่มีการออกหุ้นเพิ่มทุน

อย่างไรก็ตาม ในเดือนเมษายน 2556 บริษัทฯ มีการจัดสรรกำไรเป็นทุนสำรองตามกฎหมาย เป็นเงิน 41.55 ล้านบาท และอนุมัติเงินปันผล ดังนี้ (1) จ่ายเงินปันผลเป็นเงินสด ในอัตราหุ้นละ 0.10 บาท (2) จ่ายปันผลเป็นหุ้นสามัญของบริษัท จำนวนไม่เกิน 100 ล้านหุ้น มูลค่าที่ตราไว้หุ้นละ 1 บาท ให้แก่ผู้ถือหุ้นของบริษัทในอัตรา 20 หุ้นเดิมต่อ 1 หุ้นปันผล รวมมูลค่าทั้งสิ้นไม่เกิน 100 ล้านบาท หรือคิดเป็นอัตราการจ่ายหุ้นปันผล 0.05 บาทต่อหุ้น รวมเป็นการจ่ายปันผลในอัตราหุ้นละ 0.15 บาท บริษัทฯ จะออกและเสนอขายหุ้นเพิ่มทุน จำนวน 165 ล้านหุ้น มูลค่าที่ตราไว้หุ้นละ 1 บาท ในราคาไม่ต่ำกว่ามูลค่าที่ตราไว้ของหุ้น โดยเสนอขายให้แก่แก่นลงทุนทั่วไป ส่งผลให้ภายหลังการจ่ายปันผลเป็นหุ้นสามัญและเสนอขายหุ้นเพิ่มทุนดังกล่าวจะส่งผลให้ ทุนจดทะเบียนเพิ่มขึ้นประมาณ 265 ล้านบาท

กระแสเงินสดของบริษัทฯ และบริษัทย่อยสิ้นสุด สำหรับปี 2554 2555 และ 2556

บริษัทฯ มีกระแสเงินสดสุทธิได้มาจาก (ใช้ไปใน) กิจกรรมดำเนินงานในปี 2554 2555 และ 2556 จำนวน (734.42) (1,627.59) และ 766.13 ล้านบาท ตามลำดับ โดยกระแสเงินสดสุทธิดังกล่าวในปี 2554 และ 2555 ติดลบซึ่งมีสาเหตุหลักมาจากการเปลี่ยนแปลงในเงินทุนหมุนเวียนสำหรับงานโครงการที่เพิ่มขึ้น ในขณะที่ปี 2556 บริษัทฯ มีกระแสเงินสดสุทธิจากกิจกรรมดำเนินงานเพิ่มขึ้นผลการดำเนินงานและการใช้เงินทุนหมุนเวียนที่ลดลง

การเปลี่ยนแปลงที่สำคัญในสินทรัพย์และหนี้สินดำเนินงานในปี 2556 ได้แก่ การเพิ่มขึ้นของลูกหนี้การค้าและอื่นๆ จำนวน 1,363.90 ล้านบาท ลูกหนี้การค้าที่ยังไม่เรียกเก็บลดลง 1,263.37 ล้านบาท สินทรัพย์หมุนเวียนอื่นลดลง 147.20 ล้านบาท เงินรับล่วงหน้าจากลูกค้าเพิ่มขึ้น 170.18 ล้านบาท และหนี้สินหมุนเวียนอื่นเพิ่มขึ้น 382.30 ล้านบาท

บริษัทฯ มีกระแสเงินสดสุทธิได้มาจากกิจกรรมลงทุนในปี 2554 2555 และ 2556 จำนวน 119.01 153.89 และ 1,107.18 ล้านบาท ตามลำดับ โดยบริษัทฯ มีเงินสดสุทธิได้มาจากกิจกรรมดังกล่าวที่สำคัญในปี 2554 2555 และ 2556 คือ เงินปันผลรับจำนวน 363.76 374.13 และ 828.06 ล้านบาท ตามลำดับ การลงทุนในที่ดิน อาคารและอุปกรณ์เพิ่มขึ้นจำนวน 240.49 194.02 และ 289.64 ล้านบาท ตามลำดับ นอกจากนี้ในปี 2556 บริษัทฯ มีกิจกรรมลงทุนที่สำคัญคือ บริษัทฯ มีเงินสดรับจากการจำหน่ายเงินลงทุนในบริษัท ล็อกซเลย์ ไวร์เลส จำกัด ซึ่งเป็นบริษัทย่อย ในสัดส่วนร้อยละ 20 เป็นจำนวนเงิน 95 ล้านบาท เงินสดรับจากการจำหน่ายเงินลงทุนในบริษัทร่วมสุทธิจำนวน 618.20 ล้านบาท ซึ่งประกอบด้วย บริษัท เอ็นเอส บลูสโคป (ประเทศไทย) จำกัด และบริษัท เอ็นเอส บลูสโคป ไลสจัท (ประเทศไทย) จำกัด ในสัดส่วนร้อยละ 5 และมีเงินสดจ่ายจากการเพิ่มขึ้นของเงินลงทุนในบริษัทร่วมจำนวน 79.24 ล้านบาท ซึ่งได้แก่ เงินลงทุนในบริษัท วิสคอม วาสท์ จำกัด ในสัดส่วนร้อยละ 30 และ เงินลงทุนในบริษัท บลูสโคป บิลดีนส์ (ประเทศไทย) จำกัด ในสัดส่วนร้อยละ 20

บริษัทฯ มีกระแสเงินสดสุทธิได้มาจาก (ใช้ไป) ใน) กิจกรรมจัดหาเงิน ในปี 2554 2555 และ 2556 จำนวน 734.79 1,055.74 และ (1,673.03) ล้านบาท ตามลำดับ

บริษัทฯ มีกิจกรรมจัดหาเงินที่สำคัญในปี 2554 2555 และ 2556 คือ การเพิ่มขึ้น (ลดลง) ของเงินเบิกเกินบัญชีธนาคารและเงินกู้ยืมระยะสั้น จากสถาบันการเงินจำนวน 838.55 1,258.45 และ (950.21) ล้านบาท ตามลำดับ การชำระคืนหนี้สินระยะยาวจำนวน 892.53 343.31 และ 353.15 ล้านบาท ตามลำดับ และการเพิ่มขึ้นของหนี้สินระยะยาว 1,040.03 524.59 และ 33.78 ล้านบาท ตามลำดับ ซึ่งยอดเปลี่ยนแปลงที่ค่อนข้างสูงทั้งการเพิ่มขึ้นและลดลงในปี 2554 มาจากการรีไฟแนนซ์กู้ยืมระยะยาว บริษัทฯ มีการจ่ายต้นทุนทางการเงินจำนวน 157.65 235.17 และ 217.13 ล้านบาท ในปี 2554 2555 และ 2556 ตามลำดับ

ดังนั้นในปี 2554 2555 และ 2556 บริษัทฯ จึงมีการเปลี่ยนแปลงสำหรับรายการเงินสดและรายการเทียบเท่าเงินสด โดยเพิ่มขึ้น (ลดลง) สุทธิ 119.38 (417.96) และ 200.28 ล้านบาท ตามลำดับ

การวิเคราะห์อัตราส่วนทางการเงินของบริษัทฯ

อัตราส่วนสภาพคล่อง (LIQUIDITY RATIO)

อัตราส่วนสภาพคล่อง (LIQUIDITY RATIO)	2554	2555	2556
อัตราส่วนสภาพคล่อง (เท่า)	1.17	1.18	1.27
อัตราส่วนสภาพคล่องหมุนเร็ว (เท่า)	0.85	0.89	0.99
อัตราส่วนสภาพคล่องกระแสเงินสด (เท่า)	(0.13)	(0.25)	0.12
อัตราส่วนหมุนเวียนลูกหนี้การค้า (เท่า)	3.45	2.69	2.54
ระยะเวลาเก็บหนี้เฉลี่ย (วัน)	104.32	133.59	141.89
อัตราส่วนหมุนเวียนสินค้าคงเหลือ (เท่า)	12.42	9.66	10.35
ระยะเวลาขายสินค้าเฉลี่ย (วัน)	28.98	37.27	34.77
อัตราส่วนหมุนเวียนเจ้าหนี้ (เท่า)	5.23	5.01	6.25
ระยะเวลาชำระหนี้ (วัน)	68.83	71.85	57.58
CASH CYCLE (วัน)	64.47	99.01	119.08

อัตราส่วนสภาพคล่องของบริษัทฯ และอัตราส่วนสภาพคล่องหมุนเร็วของบริษัทฯ สำหรับปี 2554-2556 ปรับตัวดีขึ้นเรื่อยๆ เนื่องจากบริษัทฯ มีนโยบายในการบริหารสภาพคล่องอย่างมีประสิทธิภาพ โดยอัตราส่วนสภาพคล่องของบริษัทฯ ทั้ง 3 ปีมีค่ามากกว่า 1.00 เท่าเนื่องจากบริษัทฯ มีสินทรัพย์หมุนเวียนมากกว่าหนี้สินหมุนเวียน โดยสินทรัพย์หมุนเวียนหลักประกอบด้วย ลูกหนี้การค้าและอื่นๆ ลูกหนี้การค้าที่ยังไม่เรียกเก็บ และสินค้าคงเหลือ ส่วนหนี้สินหมุนเวียนหลักประกอบด้วย เงินเบิกเกินบัญชีธนาคารและเงินกู้ยืมระยะสั้นจากสถาบันการเงิน เจ้าหนี้การค้าและอื่นๆ ซึ่งส่วนใหญ่เกิดจากลักษณะงานโครงการของสายธุรกิจเทคโนโลยี และธุรกิจการค้า

สำหรับวงจรเงินสด (Cash Cycle) ของบริษัทฯ ปี 2554-2556 อยู่ที่ 64.47 99.01 และ 119.08 วัน ตามลำดับ ซึ่งเพิ่มขึ้นในปี 2555 และ 2556 เนื่องจากระยะเวลาเก็บหนี้เฉลี่ยของงานโครงการค่อนข้างสูงถึง 104-142 วัน สืบเนื่องจากลักษณะของงานโครงการเป็นการทำสัญญากับลูกค้าภาครัฐ และรัฐวิสาหกิจเป็นส่วนใหญ่ โดยในปี 2555-2556 บริษัทฯ มีลูกหนี้จากงานโครงการของสายธุรกิจเทคโนโลยีค่อนข้างมาก นอกจากนี้ในปี 2556 บริษัทฯ มีระยะเวลาในการชำระหนี้เฉลี่ยลดลง

อัตราส่วนแสดงความสามารถในการหากำไร (PROFITABILITY RATIO)

อัตราส่วนแสดงความสามารถในการหากำไร (Profitability Ratio)	2554	2555	2556
อัตรากำไรขั้นต้น (%)	14.44%	14.44%	14.90%
อัตรากำไรจากการดำเนินงาน (%)	2.11%	3.72%	3.95%
อัตราส่วนเงินสดต่อการทำกำไร (%)	(246.39%)	(309.39%)	129.79%
อัตรากำไรสุทธิ (%)	2.09%	3.68%	3.88%
อัตราผลตอบแทนผู้ถือหุ้น (%)	7.31%	11.96%	12.20%

อัตราส่วนแสดงความสามารถในการหากำไรของบริษัทฯ ทั้งอัตรากำไรขั้นต้น กำไรจากการดำเนินงาน และกำไรสุทธิ ปรับตัวดีขึ้นตลอดระยะเวลาปี 2554-2556 จากผลการดำเนินงานของบริษัทฯ ที่ดีขึ้น แม้ว่าบริษัทฯ จะมีการเพิ่มทุนเล็กน้อยจำนวน 100 ล้านบาทในปี 2556

อัตราส่วนแสดงประสิทธิภาพในการดำเนินงาน (EFFICIENCY RATIO)

อัตราส่วนแสดงประสิทธิภาพในการดำเนินงาน (Efficiency Ratio)	2554	2555	2556
อัตราผลตอบแทนจากสินทรัพย์ (%)	2.71%	4.12%	4.43%
อัตราผลตอบแทนจากสินทรัพย์ถาวร (%)	41.80%	61.18%	63.22%
อัตราการลงทุนของสินทรัพย์ (เท่า)	1.30	1.12	1.14

อัตราส่วนแสดงประสิทธิภาพในการดำเนินงานของบริษัทฯ ปรับตัวดีขึ้นเรื่อยๆ จากความสามารถในการทำกำไรของบริษัทฯ ในขณะที่บริษัทฯ มีสินทรัพย์รวมเพิ่มขึ้นเล็กน้อย โดยมีอัตราผลตอบแทนจากสินทรัพย์ในปี 2554-2556 ร้อยละ 2.71 4.12 และ 4.43 ตามลำดับ

อัตราส่วนวิเคราะห์นโยบายทางการเงิน (FINANCIAL POLICY RATIO)

อัตราส่วนวิเคราะห์นโยบายทางการเงิน (Financial Policy Ratio)	2554	2555	2556
อัตราส่วนหนี้สินต่อส่วนของผู้ถือหุ้น (เท่า)	1.77	1.78	1.47
อัตราส่วนความสามารถชำระดอกเบี้ย (เท่า)	(3.91)	(6.51)	4.04
อัตราการจ่ายเงินปันผล (%)	50.32%	57.03%	N/A

สำหรับอัตราส่วนหนี้สินต่อส่วนของผู้ถือหุ้นของบริษัทฯ เพิ่มขึ้นในปี 2555 เป็น 1.78 เท่า เนื่องจากบริษัทฯ มีเงินเบิกเกินบัญชีธนาคารและเงินกู้ยืมระยะสั้นจากสถาบันการเงินและหนี้สินระยะยาวเพิ่มขึ้นจากการมีงานโครงการขนาดใหญ่เพิ่มขึ้นและงานสายธุรกิจการค้า อย่างไรก็ตามอัตราส่วนหนี้สินต่อส่วนของผู้ถือหุ้น ณ 31 ธันวาคม 2556 ลดลงมาเล็กน้อยเป็น 1.47 เท่าจากการทยอยชำระหนี้เงินกู้ยืมระยะสั้นและระยะยาว

เหตุการณ์ภายหลังรอบระยะเวลารายงานที่อาจมีผลต่อผลการดำเนินงานหรือฐานะการเงินในอนาคต

-ไม่มี-

รายงานของผู้สอบบัญชีรับอนุญาต

เสนอ ผู้ถือหุ้นบริษัท ลีอกชเลย์ จำกัด (มหาชน)

ข้าพเจ้าได้ตรวจสอบงบการเงินรวมและงบการเงินเฉพาะกิจการของบริษัท ลีอกชเลย์ จำกัด (มหาชน) และบริษัทย่อย (กลุ่มบริษัท) และของเฉพาะบริษัท ลีอกชเลย์ จำกัด (มหาชน) (บริษัท) ตามลำดับ ซึ่งประกอบด้วยงบแสดงฐานะการเงินรวมและงบแสดงฐานะการเงินเฉพาะกิจการ ณ วันที่ 31 ธันวาคม 2556 งบกำไรขาดทุนรวมและงบกำไรขาดทุนเฉพาะกิจการ งบกำไรขาดทุนเบ็ดเสร็จรวมและงบกำไรขาดทุนเบ็ดเสร็จเฉพาะกิจการ งบแสดงการเปลี่ยนแปลงส่วนของผู้ถือหุ้นรวม และงบแสดงการเปลี่ยนแปลงส่วนของผู้ถือหุ้นเฉพาะกิจการ และงบกระแสเงินสดรวมและงบกระแสเงินสดเฉพาะกิจการ สำหรับปีสิ้นสุดวันเดียวกัน รวมถึงหมายเหตุซึ่งประกอบด้วยสรุปนโยบายการบัญชีที่สำคัญและเรื่องอื่นๆ

ความรับผิดชอบของผู้บริหารต่องบการเงินรวมและงบการเงินเฉพาะกิจการ

ผู้บริหารเป็นผู้รับผิดชอบในการจัดทำและการนำเสนองบการเงินรวมและงบการเงินเฉพาะกิจการเหล่านี้โดยถูกต้องตามที่ควรตามมาตรฐานการรายงานทางการเงิน และรับผิดชอบต่อกรรมการควบคุมภายในที่ผู้บริหารพิจารณาว่าจำเป็นเพื่อให้สามารถจัดทำงบการเงินรวมและงบการเงินเฉพาะกิจการที่ปราศจากการแสดงข้อมูลที่ขัดต่อข้อเท็จจริงอันเป็นสาระสำคัญไม่ว่าจะเกิดจากการทุจริตหรือข้อผิดพลาด

ความรับผิดชอบของผู้สอบบัญชี

ข้าพเจ้าเป็นผู้รับผิดชอบในการแสดงความเห็นต่องบการเงินรวมและงบการเงินเฉพาะกิจการดังกล่าวจากผลการตรวจสอบของข้าพเจ้า ข้าพเจ้าได้ปฏิบัติตามตรวจสอบตามมาตรฐานการสอบบัญชี ซึ่งกำหนดให้ข้าพเจ้าปฏิบัติตามข้อกำหนดด้านจรรยาบรรณ รวมถึงวางแผนและปฏิบัติตามตรวจสอบเพื่อให้ได้ความเชื่อมั่นอย่างสมเหตุสมผลว่า งบการเงินรวมและงบการเงินเฉพาะกิจการปราศจากการแสดงข้อมูลที่ขัดต่อข้อเท็จจริงอันเป็นสาระสำคัญหรือไม่

การตรวจสอบรวมถึงการใช้วิธีการตรวจสอบเพื่อให้ได้มาซึ่งหลักฐานการสอบบัญชีเกี่ยวกับจำนวนเงินและการเปิดเผยข้อมูลในงบการเงิน วิธีการตรวจสอบที่เลือกใช้ขึ้นอยู่กับดุลยพินิจของผู้สอบบัญชี ซึ่งรวมถึงการประเมินความเสี่ยงจากการแสดงข้อมูลที่ขัดต่อข้อเท็จจริงอันเป็นสาระสำคัญของงบการเงิน ไม่ว่าจะเกิดจากการทุจริตหรือข้อผิดพลาด ในการประเมินความเสี่ยงดังกล่าว ผู้สอบบัญชีพิจารณการควบคุมภายในที่เกี่ยวข้องกับการจัดทำและการนำเสนองบการเงินโดยถูกต้องตามที่ควรของกิจการ เพื่อออกแบบวิธีการตรวจสอบที่เหมาะสมกับสถานการณ์ แต่ไม่ใช่เพื่อวัตถุประสงค์ในการแสดงความเห็นต่อประสิทธิภาพของการควบคุมภายในของกิจการ การตรวจสอบรวมถึงการประเมินความเหมาะสมของนโยบายการบัญชีที่ผู้บริหารใช้และความสมเหตุสมผลของประมาณการทางบัญชีที่จัดทำขึ้นโดยผู้บริหาร รวมทั้งการประเมินการนำเสนองบการเงินโดยรวม

ข้าพเจ้าเชื่อว่าหลักฐานการสอบบัญชีที่ข้าพเจ้าได้รับเพียงพอและเหมาะสมเพื่อใช้เป็นเกณฑ์ในการแสดงความเห็นอย่างมีเงื่อนไขของข้าพเจ้า

เกณฑ์ในการแสดงความเห็นอย่างมีเงื่อนไข

ตามที่อธิบายไว้ในหมายเหตุประกอบงบการเงินข้อ 14 งบการเงินรวมและงบการเงินเฉพาะกิจการ ณ วันที่ 31 ธันวาคม 2556 ของบริษัท ลีอกชเลย์ จำกัด (มหาชน) และบริษัทย่อย และของเฉพาะบริษัท ลีอกชเลย์ จำกัด (มหาชน) ตามลำดับ รวมเงินลงทุนในบริษัทร่วมสามแห่ง ซึ่งบริษัทร่วมเหล่านั้นมีรอบระยะเวลาบัญชีสิ้นสุดวันที่ 30 มิถุนายน เงินลงทุนในบริษัทร่วมเหล่านั้นบันทึกบัญชีโดยใช้ข้อมูลจากงบการเงินของบริษัทร่วมเหล่านั้นสำหรับปีสิ้นสุดวันที่ 30 มิถุนายน 2556 ซึ่งตรวจสอบโดยผู้สอบบัญชีอื่น และงบการเงินสำหรับงวดหกเดือนสิ้นสุดวันที่ 31 ธันวาคม 2556 ซึ่งได้สอบทานแล้วแต่ยังมิได้ตรวจสอบโดยผู้สอบบัญชี มูลค่าตามวิธีส่วนได้เสียของเงินลงทุนในบริษัทร่วมดังกล่าวในงบการเงินรวม ณ วันที่ 31 ธันวาคม 2556 มีจำนวน 1,704 ล้านบาท และส่วนแบ่งกำไรตามวิธีส่วนได้เสียของบริษัทร่วมเหล่านั้นสำหรับงวดหกเดือนสิ้นสุดวันที่ 31 ธันวาคม 2556 มีจำนวน 160 ล้านบาท และมูลค่าตามบัญชีของเงินลงทุนในบริษัทร่วมดังกล่าวในงบการเงินเฉพาะกิจการ ณ วันที่ 31 ธันวาคม 2556 มีจำนวน 832 ล้านบาท

ความเห็นอย่างมีเงื่อนไข

ข้าพเจ้าเห็นว่า ยกเว้นผลกระทบของรายการปรับปรุงซึ่งอาจจำเป็น หากข้าพเจ้าได้ตรวจสอบงบการเงินของบริษัทร่วมสามแห่งตามที่กล่าวในวรรคเกณฑ์ในการแสดงความเห็นอย่างมีเงื่อนไข งบการเงินรวมและงบการเงินเฉพาะกิจการข้างต้นนี้ แสดงฐานะการเงินรวมและฐานะการเงินเฉพาะกิจการของกลุ่มบริษัทและบริษัท ตามลำดับ ณ วันที่ 31 ธันวาคม 2556 ผลการดำเนินงานรวมและผลการดำเนินงานเฉพาะกิจการ และกระแสเงินสดรวมและกระแสเงินสดเฉพาะกิจการ สำหรับปีสิ้นสุดวันเดียวกัน โดยถูกต้องตามที่ควรในสาระสำคัญตามมาตรฐานการรายงานทางการเงิน



(วิระชัย รัตนจรัสกุล)
ผู้สอบบัญชีรับอนุญาต
เลขทะเบียน 4323

บริษัท เคทีเอ็มจี ภูมิไชย สอบบัญชี จำกัด
กรุงเทพมหานคร
26 กุมภาพันธ์ 2557

งบแสดงฐานะการเงิน

บริษัท ลีкокเซลย์ จำกัด (มหาชน) และบริษัทย่อย

สินทรัพย์	หมายเหตุ	งบการเงินรวม		งบการเงินเฉพาะกิจการ	
		31 ธันวาคม		31 ธันวาคม	
		2556	2555	2556	2555
(บาท)					
สินทรัพย์หมุนเวียน					
เงินสดและรายการเทียบเท่าเงินสด	7	758,568,903	558,287,392	88,689,558	61,499,654
เงินลงทุนชั่วคราว	8	57,987,846	1,840,451	2,528,340	-
ลูกหนี้การค้าและอื่น ๆ	9,19	3,253,326,814	1,885,429,403	956,889,888	575,259,293
ลูกหนี้การค้าที่ยังไม่เรียกเก็บ		2,118,758,157	3,382,123,245	807,974,234	344,007,569
ลูกหนี้เงินประกันผลงาน		153,943,299	135,212,099	150,764,647	135,212,099
เงินให้กู้ยืมระยะสั้นแก่บุคคลหรือกิจการที่เกี่ยวข้องกัน	6	-	-	-	5,000,000
เงินให้กู้ยืมระยะสั้นแก่บุคคลหรือกิจการอื่น	10	26,781,301	10,000,000	-	-
สินค้าคงเหลือ	11	1,277,305,878	1,233,005,743	421,041,814	358,064,192
เงินจ่ายล่วงหน้าค่าสินค้า		245,030,714	306,738,172	99,603,925	200,803,486
เงินปันผลค้างรับ	6	70,800,000	4,500,000	91,757,444	204,500,000
สินทรัพย์หมุนเวียนอื่น	12	209,621,184	357,052,898	73,662,893	41,398,822
รวมสินทรัพย์หมุนเวียน		8,172,124,096	7,874,189,403	2,692,912,743	1,925,745,115
สินทรัพย์ไม่หมุนเวียน					
เงินลงทุนในบริษัทย่อย	5,13	-	-	1,884,210,754	1,771,059,980
เงินลงทุนในกิจการที่ควบคุมร่วมกัน	14	50,683,201	32,148,906	5,000,000	-
เงินลงทุนในบริษัทร่วม	14	3,145,838,624	3,634,219,496	1,091,066,828	1,209,054,328
เงินลงทุนระยะยาวอื่น	15	346,366,383	308,120,547	309,236,183	270,990,347
ที่ดิน อาคารและอุปกรณ์	16,19	1,247,552,145	1,121,195,592	540,868,358	498,690,780
สินทรัพย์ไม่มีตัวตน	17	57,465,464	57,486,155	38,633,351	36,880,041
ลูกหนี้เงินประกันผลงาน		55,164,002	45,580,031	55,164,002	45,580,031
สินทรัพย์ไม่หมุนเวียนอื่น	8,18	254,861,627	257,025,555	84,418,784	89,570,746
รวมสินทรัพย์ไม่หมุนเวียน		5,157,931,446	5,455,776,282	4,008,598,260	3,921,826,253
รวมสินทรัพย์		13,330,055,542	13,329,965,685	6,701,511,003	5,847,571,368

หมายเหตุประกอบงบการเงินเป็นส่วนหนึ่งของงบการเงินนี้

บริษัท ลีкокเซลล์ จำกัด (มหาชน) และบริษัทย่อย

หนี้สินและส่วนของผู้ถือหุ้น	หมายเหตุ	งบการเงินรวม		งบการเงินเฉพาะกิจการ	
		31 ธันวาคม		31 ธันวาคม	
		2556	2555	2556	2555
(บาท)					
หนี้สินหมุนเวียน					
เงินเบิกเกินบัญชีธนาคารและเงินกู้ยืม					
ระยะสั้นจากสถาบันการเงิน	19	2,263,785,300	3,213,996,021	391,910,525	459,813,318
เจ้าหนี้การค้าและอื่นๆ	20	2,063,172,948	2,000,783,223	646,676,699	367,655,879
เงินรับล่วงหน้าจากลูกค้า		539,969,849	369,790,934	397,501,389	270,994,012
ส่วนของหนี้สินระยะยาวที่ถึงกำหนดชำระภายในหนึ่งปี	19	227,015,509	179,905,583	150,552,549	111,508,572
เงินกู้ยืมระยะสั้นจากบุคคลหรือกิจการที่เกี่ยวข้องกัน	6,19	13,496,064	5,800,000	220,000,000	67,000,000
เงินกู้ยืมระยะสั้นจากบุคคลหรือกิจการอื่น	19	49,707,889	43,677,004	-	-
ภาษีเงินได้ค้างจ่าย		1,163,567	2,809,905	-	-
หนี้สินหมุนเวียนอื่น	21	1,269,084,619	882,854,441	378,192,363	192,100,008
รวมหนี้สินหมุนเวียน		6,427,395,745	6,699,617,111	2,184,833,525	1,469,071,789
หนี้สินไม่หมุนเวียน					
หนี้สินระยะยาว	19	954,300,019	1,323,458,536	723,085,297	1,065,652,339
เงินกองทุนสำรองเลี้ยงชีพพนักงาน		2,097,226	2,803,981	2,097,226	2,803,981
หนี้สินภาษีเงินได้รอการตัดบัญชี	22	122,305,868	114,655,189	104,581,868	96,931,189
ภาระผูกพันผลประโยชน์พนักงาน	23	428,772,526	380,047,199	262,096,696	252,312,746
หนี้สินไม่หมุนเวียนอื่น		6,397,872	7,568,435	-	-
รวมหนี้สินไม่หมุนเวียน		1,513,873,511	1,828,533,340	1,091,861,087	1,417,700,255
รวมหนี้สิน		7,941,269,256	8,528,150,451	3,276,694,612	2,886,772,044

หมายเหตุประกอบงบการเงินเป็นส่วนหนึ่งของงบการเงินนี้

งบแสดงฐานะการเงิน

บริษัท ลีкокเซลย์ จำกัด (มหาชน) และบริษัทย่อย

หนี้สินและส่วนของผู้ถือหุ้น	หมายเหตุ	งบการเงินรวม		งบการเงินเฉพาะกิจการ	
		31 ธันวาคม		31 ธันวาคม	
		2556	2555	2556	2555
(บาท)					
ส่วนของผู้ถือหุ้น					
ทุนเรือนหุ้น	24,25				
ทุนจดทะเบียน		2,331,250,000	2,000,000,000	2,331,250,000	2,000,000,000
ทุนที่ออกและชำระแล้ว		2,099,954,770	2,000,000,000	2,099,954,770	2,000,000,000
กำไรสะสม					
จัดสรรแล้ว					
ทุนสำรองตามกฎหมาย	26	73,220,500	41,546,500	73,220,500	41,546,500
ยังไม่ได้จัดสรร		1,163,637,242	905,043,336	833,313,649	531,520,510
องค์ประกอบอื่นของส่วนของผู้ถือหุ้น	26	1,739,581,044	1,653,561,866	418,327,472	387,732,314
รวมส่วนของผู้ถือหุ้นของบริษัท		5,076,393,556	4,600,151,702	3,424,816,391	2,960,799,324
ส่วนได้เสียที่ไม่มีอำนาจควบคุม		312,392,730	201,663,532	-	-
รวมส่วนของผู้ถือหุ้น		5,388,786,286	4,801,815,234	3,424,816,391	2,960,799,324
รวมหนี้สินและส่วนของผู้ถือหุ้น		13,330,055,542	13,329,965,685	6,701,511,003	5,847,571,368

หมายเหตุประกอบงบการเงินเป็นส่วนหนึ่งของงบการเงินนี้

บริษัท ลีอชเลย์ จำกัด (มหาชน) และบริษัทย่อย

	หมายเหตุ	งบการเงินรวม สำหรับปีสิ้นสุดวันที่ 31 ธันวาคม		งบการเงินเฉพาะกิจการ สำหรับปีสิ้นสุดวันที่ 31 ธันวาคม	
		2556	2555	2556	2555
(บาท)					
รายได้	27				
รายได้จากการขายและการให้บริการ	6	14,928,652,450	14,134,696,845	4,378,329,571	3,375,132,612
กำไรจากการขายเงินลงทุน	5,14	185,440,613	-	503,109,182	-
ค่าธรรมเนียมและรายได้อื่น	6,28	109,476,638	143,847,392	838,368,407	834,245,588
รวมรายได้		15,223,569,701	14,278,544,237	5,719,807,160	4,209,378,200
ค่าใช้จ่าย					
ต้นทุนขายและต้นทุนการให้บริการ	6	12,703,763,360	12,093,059,755	3,684,659,912	2,708,172,454
ค่าใช้จ่ายในการขาย	6,29	764,703,118	722,226,599	437,992,357	407,389,636
ค่าใช้จ่ายในการบริหาร	6,30	1,544,769,212	1,294,272,735	880,635,828	694,329,492
ต้นทุนทางการเงิน	6	215,822,719	232,215,842	83,051,924	95,769,426
รวมค่าใช้จ่าย	32	15,229,058,409	14,341,774,931	5,086,340,021	3,905,661,008
ส่วนแบ่งกำไร (ขาดทุน) จากเงินลงทุน					
กิจการที่ควบคุมร่วมกัน	14	(7,715,656)	(7,808,258)	-	-
บริษัทร่วม	14	746,504,522	708,978,148	-	-
รวม		738,788,866	701,169,890	-	-
กำไรก่อนภาษีเงินได้		733,300,158	637,939,196	633,467,139	303,717,192
ค่าใช้จ่ายภาษีเงินได้	33	(105,083,810)	(114,749,621)	-	-
กำไรสำหรับปี		628,216,348	523,189,575	633,467,139	303,717,192
ส่วนของกำไร (ขาดทุน) ที่เป็นของ					
ผู้ถือหุ้นของบริษัท		590,267,906	526,056,664	633,467,139	303,717,192
ส่วนได้เสียที่ไม่มีอำนาจควบคุม		37,948,442	(2,867,089)	-	-
กำไรสำหรับปี		628,216,348	523,189,575	633,467,139	303,717,192
กำไรต่อหุ้นขั้นพื้นฐาน	34	0.28	0.25	0.30	0.14

หมายเหตุประกอบงบการเงินเป็นส่วนหนึ่งของงบการเงินนี้

งบกำไรขาดทุนเบ็ดเสร็จ

บริษัท ลีкокขล่ย์ จำกัด (มหาชน) และบริษัทย่อย

	งบการเงินรวม สำหรับปีสิ้นสุดวันที่ 31 ธันวาคม		งบการเงินเฉพาะกิจการ สำหรับปีสิ้นสุดวันที่ 31 ธันวาคม	
	2556	2555	2556	2555
	(บาท)			
กำไรสำหรับปี	628,216,348	523,189,575	633,467,139	303,717,192
กำไรขาดทุนเบ็ดเสร็จอื่น				
ผลต่างจากอัตราแลกเปลี่ยนจากการแปลง ค่าหน่วยงานต่างประเทศ	379,359	(505,036)	-	-
การเปลี่ยนแปลงในมูลค่ายุติธรรมสุทธิของ เงินลงทุนเมื่อขาย	30,595,158	33,915,308	30,595,158	33,915,308
ขาดทุนจากการประมาณการตามหลักการ คณิตศาสตร์ ประกันภัยสำหรับโครงการ ผลประโยชน์พนักงาน	-	(6,743,771)	-	(7,664,148)
กำไรขาดทุนเบ็ดเสร็จอื่นสำหรับปี	30,974,517	26,666,501	30,595,158	26,251,160
กำไรขาดทุนเบ็ดเสร็จรวมสำหรับปี	659,190,865	549,856,076	664,062,297	329,968,352
ส่วนของกำไรขาดทุนเบ็ดเสร็จรวมที่เป็นของ				
ผู้ถือหุ้นของบริษัท	621,099,766	552,567,045	664,062,297	329,968,352
ส่วนได้เสียที่ไม่มีอำนาจควบคุม	38,091,099	(2,710,969)	-	-
กำไรขาดทุนเบ็ดเสร็จรวมสำหรับปี	659,190,865	549,856,076	664,062,297	329,968,352

หมายเหตุประกอบงบการเงินเป็นส่วนหนึ่งของงบการเงินนี้

งบแสดงการเปลี่ยนแปลงส่วนของผู้ถือหุ้น

บริษัท ลีอิกซ์เลย์ จำกัด (มหาชน) และบริษัทย่อย

หมายเหตุ	งบการเงินรวม										
	กำไรสะสม		องค์ประกอบอื่นของส่วนของผู้ถือหุ้น				รวมของประกอบ		รวมส่วนของผู้ถือหุ้นของบริษัท	ส่วนของผู้ถือหุ้นที่ไม่มีอำนาจควบคุม	รวมส่วนของผู้ออกหุ้น
	ทุนสำรองตามกฎหมาย ยังไม่ได้จัดสรร	ผลต่างจากการแปลงค่า	ผลต่างจากการแปลงมูลค่า	ส่วนเกินทุนจากการตัดราคาที่ดิน-สุทธิ	การเปลี่ยนแปลงส่วนการถือหุ้นในบริษัทย่อยและบริษัทรวม	รวมองค์ประกอบอื่นของส่วนของผู้ถือหุ้น					
สำหรับปีสิ้นสุดวันที่ 31 ธันวาคม 2555	2,000,000,000	26,360,500	551,476,309	134,352,406	219,464,600	47,089,123	1,221,360,181	1,619,207,427	4,197,044,236	208,541,259	4,405,585,495
รายการที่ผู้เป็นเจ้าของที่บันทึกโดยตรงเข้าส่วนของผู้ถือหุ้น											
เงินทุนที่ได้รับจากผู้ถือหุ้นและการจัดสรรส่วนทุนให้ผู้ถือหุ้น											
การระดมทุนใหม่จากผู้ถือหุ้น	-	-	-	-	-	-	-	-	-	-	8,000,000
เงินปันผลจ่ายของบริษัทย่อยให้ส่วนได้เสียที่ไม่มีอำนาจควบคุม	-	-	-	-	-	-	-	-	-	-	(6,886,450)
เงินปันผลให้ผู้ถือหุ้นของบริษัท	-	-	(150,000,000)	-	-	-	-	-	(150,000,000)	-	(150,000,000)
รวมเงินทุนที่ได้รับจากผู้ถือหุ้นและการจัดสรรส่วนทุนให้ผู้ถือหุ้น	-	-	(150,000,000)	-	-	-	-	-	(150,000,000)	1,113,550	(148,886,450)
การเปลี่ยนแปลงในส่วนได้เสียในบริษัทย่อย											
การลดลงซึ่งส่วนได้เสียที่ไม่มีอำนาจควบคุมโดยอำนาจควบคุมไม่เปลี่ยนแปลง	-	-	-	-	-	-	540,421	540,421	540,421	477,001	1,017,422
การลดลงซึ่งส่วนได้เสียที่ไม่มีอำนาจควบคุมโดยอำนาจควบคุมเปลี่ยนแปลง	-	-	-	-	-	-	-	-	-	(5,757,309)	(5,757,309)
รวมการเปลี่ยนแปลงในส่วนได้เสียในบริษัทย่อย	-	-	-	-	-	-	540,421	540,421	540,421	(5,280,308)	(4,739,887)
รวมรายการผู้ถือหุ้นที่เปลี่ยนแปลงซึ่งเกิดขึ้นโดยตรงเข้าส่วนของผู้ถือหุ้น	-	-	(150,000,000)	-	-	-	540,421	540,421	(149,459,579)	(4,166,758)	(153,626,337)
กำไรขาดทุนเบ็ดเสร็จสำหรับปี											
กำไรหรือขาดทุน	-	-	526,056,664	-	-	-	-	-	526,056,664	(2,867,089)	523,189,575
กำไรขาดทุนเบ็ดเสร็จอื่น	-	-	(7,303,637)	(101,290)	33,915,308	-	-	-	33,814,018	156,120	26,666,501
รวมกำไรขาดทุนเบ็ดเสร็จสำหรับปี	-	-	518,753,027	(101,290)	33,915,308	-	-	-	552,567,045	(2,710,969)	549,856,076
โอนไปสำรองตามกฎหมาย	-	15,186,000	(15,186,000)	-	-	-	-	-	-	-	-
ยอดคงเหลือ ณ วันที่ 31 ธันวาคม 2555	2,000,000,000	41,546,500	905,043,336	168,267,714	219,464,600	47,089,123	1,221,900,602	1,653,561,866	4,800,151,702	201,663,532	4,801,815,234

หมายเหตุประกอบงบการเงินเป็นส่วนหนึ่งของงบการเงินนี้

งบแสดงการเปลี่ยนแปลงส่วนของผู้ถือหุ้น

บริษัท ลีкокслэй จำกัด (มหาชน) และบริษัทย่อย

หมายเหตุ	งบการเงินรวม											
	กำไรสะสม		องค์ประกอบอื่นของส่วนของผู้ถือหุ้น					รวมองค์ประกอบอื่นของส่วนของผู้ถือหุ้น	รวมส่วนของผู้ถือหุ้นของบริษัทย่อย	ส่วนของผู้ถือหุ้นที่มิได้เสียควบคุม	รวมส่วนของผู้ถือหุ้น	
	ทุนสำรองตามกฎหมายยังไม่จัดสรร	ผลต่างจากการแปลงค่า	ผลต่างจากการแปลงมูลค่า	ส่วนเกินทุนจากการตัดราคาที่ดิน-สุทธิ		การเปลี่ยนแปลงส่วนของผู้ถือหุ้นในบริษัทย่อยและบริษัทย่อยรวม						
				ส่วนของผู้ถือหุ้นของบริษัทย่อย	ส่วนของผู้ถือหุ้น							
หมายเหตุ 31 ธันวาคม 2556	2,000,000,000	41,546,500	905,043,336	(3,160,173)	168,267,714	219,464,600	47,089,123	1,221,900,602	1,653,561,866	4,600,151,702	201,663,532	4,801,815,234
ยอดคงเหลือ ณ วันที่ 1 มกราคม 2556	-	-	-	-	-	-	-	-	-	-	35,000,000	35,000,000
รายการที่ผู้ถือหุ้นเป็นเจ้าของบันทึกโดยตรงเข้าส่วนของผู้ถือหุ้น	-	-	-	-	-	-	-	-	-	-	-	-
เงินปันผลที่ได้รับจากผู้ถือหุ้นและการจัดสรรส่วนทุนให้ผู้ถือหุ้น	-	-	-	-	-	-	-	-	-	-	(7,219,956)	(7,219,956)
การชำระค่าหุ้นของส่วนได้เสียที่ไม่มีอำนาจควบคุม	-	-	-	-	-	-	-	-	-	-	-	-
เงินปันผลจ่ายของบริษัทย่อยให้ส่วนได้เสียที่ไม่มีอำนาจควบคุม	24,35	-	(99,954,770)	-	-	-	-	-	-	-	-	-
หุ้นปันผลให้ผู้ถือหุ้นของบริษัท	35	-	(200,045,230)	-	-	-	-	-	-	(200,045,230)	-	(200,045,230)
เงินปันผลให้ผู้ถือหุ้นของบริษัท	-	-	(300,000,000)	-	-	-	-	-	-	(200,045,230)	-	(200,045,230)
รวมเงินปันผลที่ได้รับจากผู้ถือหุ้นและการจัดสรรส่วนทุนให้ผู้ถือหุ้น	99,954,770	-	(300,000,000)	-	-	-	-	-	-	(200,045,230)	27,780,044	(172,265,186)
การเปลี่ยนแปลงในส่วนได้เสียในบริษัทย่อย	-	-	-	-	-	-	-	55,187,318	55,187,318	55,187,318	44,858,055	100,045,373
การเพิ่มส่วนได้เสียที่ไม่มีอำนาจควบคุมโดยอำนาจควบคุมไม่เปลี่ยนแปลง	-	-	-	-	-	-	-	-	-	-	-	-
รวมรายการที่ผู้ถือหุ้นเป็นเจ้าของบันทึกโดยตรงเข้าส่วนของผู้ถือหุ้น	99,954,770	-	(300,000,000)	-	-	-	-	55,187,318	55,187,318	(144,857,912)	72,638,099	(72,219,813)
กำไรขาดทุนเบ็ดเสร็จสำหรับปี	-	-	590,267,906	-	-	-	-	-	-	590,267,906	37,948,442	628,216,348
กำไรหรือขาดทุน	-	-	-	-	-	-	-	-	-	-	142,657	30,974,517
กำไรขาดทุนเบ็ดเสร็จอื่น	-	-	236,702	236,702	30,595,158	-	-	-	-	30,831,860	38,091,099	659,190,865
รวมกำไรขาดทุนเบ็ดเสร็จสำหรับปี	-	-	590,267,906	236,702	30,595,158	-	-	-	-	621,099,766	38,091,099	659,190,865
โอนไปสำรองตามกฎหมาย	-	31,674,000	(31,674,000)	-	-	-	-	-	-	-	-	-
ยอดคงเหลือ ณ วันที่ 31 ธันวาคม 2556	2,099,954,770	73,220,500	1,163,637,242	(2,923,471)	198,862,872	219,464,600	47,089,123	1,277,087,920	1,739,561,044	5,076,393,556	312,392,730	5,388,786,286

หมายเหตุประกอบงบการเงินเป็นส่วนหนึ่งของงบการเงินนี้

งบแสดงการเปลี่ยนแปลงส่วนของผู้ถือหุ้น

บริษัท ลีอิกซ์เลย์ จำกัด (มหาชน) และบริษัทย่อย

	งบการเงินเฉพาะกิจการ					
	กำไรสะสม	องค์ประกอบอื่นของส่วนของผู้ถือหุ้น			รวมองค์ประกอบอื่นของส่วนของผู้ถือหุ้น	รวมส่วนของผู้ถือหุ้นของบริษัท
		ทุนสำรองตามกฎหมาย	ผลต่างจากการเปลี่ยนแปลงในมูลค่านิติธรรมของเงินลงทุนเผื่อขาย - สุทธิ	ส่วนเกินทุนจากการตีราคาที่ดิน - สุทธิ		
หมายเหตุ						
สำหรับปีสิ้นสุดวันที่ 31 ธันวาคม 2555	2,000,000,000	26,360,500	400,653,466	134,352,406	219,464,600	2,780,830,972
ยอดคงเหลือ ณ วันที่ 1 มกราคม 2555						
รายการกับผู้ถือหุ้นที่บันทึกโดยตรงเข้าส่วนของผู้ถือหุ้น						
เงินทุนที่ได้รับจากผู้ถือหุ้นและการจัดสรรส่วนทุนให้ผู้ถือหุ้น	35	-	(150,000,000)	-	-	(150,000,000)
เงินปันผลให้ผู้ถือหุ้นของบริษัท		-	(150,000,000)	-	-	(150,000,000)
รวมเงินทุนที่ได้รับจากผู้ถือหุ้นและการจัดสรรส่วนทุนให้ผู้ถือหุ้น		-	(300,000,000)	-	-	(300,000,000)
กำไรขาดทุนเบ็ดเสร็จสำหรับปี		-	303,717,192	-	-	303,717,192
กำไรหรือขาดทุน		-	(7,664,148)	33,915,308	-	26,251,160
กำไรขาดทุนเบ็ดเสร็จอื่น		-	296,053,044	33,915,308	-	329,968,352
รวมกำไรขาดทุนเบ็ดเสร็จสำหรับปี		-	296,053,044	33,915,308	-	329,968,352
โอนไปดำรงตามกฎหมาย	26	15,186,000	(15,186,000)	-	-	-
ยอดคงเหลือ ณ วันที่ 31 ธันวาคม 2555		41,546,500	531,520,510	168,267,714	219,464,600	2,960,799,324

หมายเหตุประกอบงบการเงินเป็นส่วนหนึ่งของงบการเงินนี้

งบแสดงการเปลี่ยนแปลงส่วนของผู้ถือหุ้น

บริษัท ลีкокเซลย์ จำกัด (มหาชน) และบริษัทย่อย

หมายเหตุ	งบการเงินเฉพาะกิจการ						รวมส่วน ของผู้ถือหุ้น ของบริษัท
	กำไรสะสม		องค์ประกอบอื่นของส่วนของผู้ถือหุ้น			รวม องค์ประกอบอื่น ของส่วนของผู้ ถือหุ้น	
	ทุนสำรอง ตามกฎหมาย	ยังไม่ได้จัดสรร	ผลต่างจาก การเปลี่ยนแปลง ในมูลค่ายุติธรรม ของ เงินลงทุนเพื่อ ขาย - สุทธิ	ส่วนเกินทุน จากการตีราคา ที่ดิน - สุทธิ			
	ทุนเรือนหุ้น ที่ออกและ ชำระแล้ว	41,546,500	531,520,510	168,267,714	219,464,600	387,732,314	2,960,799,324
		2,000,000,000		(บาท)			
24,35	รายการกับผู้ถือหุ้นที่บันทึกโดยตรงเข้าส่วนของผู้ถือหุ้น						
	เงินทุนที่ได้รับจากผู้ถือหุ้นและการจัดสรรส่วนทุนให้ผู้ถือหุ้น	99,954,770	(99,954,770)	-	-	-	-
35	หุ้นปันผลให้ผู้ถือหุ้นของบริษัท	-	(200,045,230)	-	-	-	(200,045,230)
	เงินปันผลให้ผู้ถือหุ้นของบริษัท	-	-	-	-	-	-
	รวมเงินทุนที่ได้รับจากผู้ถือหุ้นและการจัดสรรส่วนทุนให้ผู้ถือหุ้น	99,954,770	(300,000,000)	-	-	-	(200,045,230)
	กำไรขาดทุนเบ็ดเสร็จสำหรับปี						
	กำไรหรือขาดทุน	-	633,467,139	-	-	-	633,467,139
	กำไรขาดทุนเบ็ดเสร็จอื่น	-	-	30,595,158	-	30,595,158	30,595,158
	รวมกำไรขาดทุนเบ็ดเสร็จสำหรับปี	-	633,467,139	30,595,158	-	30,595,158	664,062,297
26	โอนไปสำรองตามกฎหมาย	-	(31,674,000)	-	-	-	-
	ยอดคงเหลือ ณ วันที่ 31 ธันวาคม 2556	2,099,954,770	833,313,649	198,862,872	219,464,600	418,327,472	3,424,816,391

หมายเหตุประกอบงบการเงินเป็นส่วนหนึ่งของงบการเงินนี้

งบกระแสเงินสด

บริษัท ลีอชเลย์ จำกัด (มหาชน) และบริษัทย่อย

	งบการเงินรวม สำหรับปีสิ้นสุดวันที่ 31 ธันวาคม		งบการเงินเฉพาะกิจการ สำหรับปีสิ้นสุดวันที่ 31 ธันวาคม	
	2556	2555	2556	2555
	(บาท)			
กระแสเงินสดจากกิจกรรมดำเนินงาน				
กำไรสำหรับปี	628,216,348	523,189,575	633,467,139	303,717,192
รายการปรับปรุง				
ค่าเสื่อมราคาและรายการตัดจำหน่าย	158,444,766	142,989,445	51,560,950	41,841,507
ดอกเบี้ยรับ	(37,299,889)	(36,027,256)	(32,558,121)	(28,505,589)
ต้นทุนทางการเงิน	215,822,719	232,215,842	83,051,924	95,769,426
เงินปันผลรับ	(14,236,759)	(9,864,662)	(749,148,963)	(716,227,370)
ภาษีเงินได้หัก ณ ที่จ่ายตัดบัญชี	71,497,347	2,048,304	35,796	87,492
ตั้งค่าเผื่อ (กลับรายการ) สำหรับ				
- หนี้สงสัยจะสูญสำหรับลูกหนี้การค้าและอื่นๆ	26,208,792	24,248,894	32,627,456	24,716,686
- หนี้สงสัยจะสูญสำหรับเงินให้กู้ยืมระยะสั้นแก่บุคคลหรือ กิจการที่เกี่ยวข้องกัน	9,180,000	11,220,000	29,180,000	11,220,000
- มูลค่าลดลงของสินค้า	7,767,664	4,190,824	6,536,746	3,653,387
- มูลค่าลดลงของเงินลงทุนในบริษัทย่อย	-	-	44,308,984	-
- มูลค่าลดลงของเงินลงทุนในบริษัทร่วม	-	(348,894)	-	-
ขาดทุน (กำไร) จากการจำหน่ายเงินลงทุนในบริษัทย่อย	-	-	(75,000,000)	512,228
กำไรจากการจำหน่ายเงินลงทุนในกิจการที่ควบคุมร่วมกัน	(5,000,000)	-	-	-
กำไรจากการจำหน่ายเงินลงทุนในบริษัทร่วม	(180,440,613)	-	(428,109,182)	-
กำไรจากการจำหน่ายเงินลงทุนระยะยาวอื่น	-	(924,803)	-	(4,603)
กำไรจากการชำระหนี้คืนของเงินลงทุนในบริษัทย่อย	-	-	-	(82,095)
กำไรจากการชำระหนี้คืนของเงินลงทุนระยะยาวอื่น	-	(184,680)	-	(184,680)
ขาดทุนจากการไม่รวมงบการเงินของบริษัทย่อย	-	2,354,861	-	-
ขาดทุน (กำไร) จากการจำหน่ายที่ดิน อาคารและอุปกรณ์ และสินทรัพย์ไม่มีตัวตน	1,606,835	(8,219,301)	(1,813,290)	(2,908,054)
ส่วนแบ่งกำไรจากเงินลงทุนในกิจการที่ควบคุมร่วมกัน และบริษัทร่วม	(738,788,866)	(701,169,890)	-	-
ผลต่างจากการแปลงค่าบการเงินของหน่วยงาน				
ต่างประเทศ	379,359	(505,036)	-	-
ค่าใช้จ่ายภาษีเงินได้	105,083,810	114,749,621	-	-
	248,441,513	299,962,844	(405,860,561)	(266,394,473)

หมายเหตุประกอบงบการเงินเป็นส่วนหนึ่งของงบการเงินนี้

งบกระแสเงินสด

บริษัท ลีкокเซลย์ จำกัด (มหาชน) และบริษัทย่อย

	งบการเงินรวม สำหรับปีสิ้นสุดวันที่ 31 ธันวาคม		งบการเงินเฉพาะกิจการ สำหรับปีสิ้นสุดวันที่ 31 ธันวาคม	
	2556	2555	2556	2555
	(บาท)			
<i>การเปลี่ยนแปลงในสินทรัพย์และหนี้สินดำเนินงาน</i>				
ลูกหนี้การค้าและอื่นๆ	(1,363,903,857)	320,289,645	(388,627,259)	179,115,177
ลูกหนี้การค้าที่ยังไม่เรียกเก็บ	1,263,365,088	(1,399,300,879)	(463,966,665)	177,085,925
ลูกหนี้เงินประกันผลงาน	(28,315,171)	(6,171,901)	(25,136,519)	(6,171,901)
สินค้าคงเหลือ	(48,808,301)	73,331,579	(69,509,462)	(76,146,081)
เงินจ่ายล่วงหน้าค่าสินค้า	61,707,458	(78,989,123)	101,199,561	(141,047,732)
สินทรัพย์หมุนเวียนอื่น	147,200,105	58,396,337	(33,268,032)	90,208,729
สินทรัพย์ไม่หมุนเวียนอื่น	2,965,272	3,867,032	2,958,756	(806,902)
เจ้าหนี้การค้าและอื่นๆ	62,337,274	(825,620,438)	279,020,820	(416,444,725)
เงินรับล่วงหน้าจากลูกค้า	170,178,915	73,877,239	126,507,377	146,864,237
เงินกองทุนสำรองเลี้ยงชีพพนักงาน	(706,755)	(24,234,302)	(706,755)	(24,234,302)
ภาระผูกพันผลประโยชน์พนักงาน	48,714,527	40,545,499	9,783,950	22,526,446
หนี้สินหมุนเวียนอื่น	382,299,710	38,266,425	185,810,645	(81,347,131)
รับคืนภาษีเงินได้หัก ณ ที่จ่าย	35,711,460	42,203,426	32,955,293	32,338,828
จ่ายภาษีเงินได้และภาษีเงินได้หัก ณ ที่จ่าย	(215,059,155)	(244,011,788)	(31,990,562)	(33,019,730)
เงินสดสุทธิได้มาจาก (ใช้ไปใน) กิจกรรมดำเนินงาน	766,128,083	(1,627,588,405)	(680,829,413)	(397,473,635)
<i>กระแสเงินสดจากกิจกรรมลงทุน</i>				
รับดอกเบี้ย	12,216,436	10,146,178	6,744,068	3,524,790
รับเงินปันผล	828,058,940	374,131,678	861,891,519	581,727,850
เงินลงทุนชั่วคราวลดลง (เพิ่มขึ้น)	(59,094,894)	3,556,310	(2,528,340)	-
ผลกระทบของกระแสเงินสดจากการซื้อบริษัทย่อย	1,678,658	-	-	-
ผลกระทบของกระแสเงินสดจากการจำหน่ายและ การไม่รวมงบการเงินของบริษัทย่อย	-	(5,242,042)	-	-
การเพิ่มขึ้นของเงินลงทุนในบริษัทย่อย	-	-	(177,459,757)	(30,539,168)
การเพิ่มขึ้นของเงินลงทุนในกิจการที่ควบคุมร่วมกัน	(30,000,000)	(24,999,950)	(5,000,000)	-
การเพิ่มขึ้นของเงินลงทุนในบริษัทร่วม	(79,242,807)	(12,558,000)	(72,100,000)	(12,558,000)
การเพิ่มขึ้นของเงินลงทุนระยะยาวอื่น	-	(10,000,000)	-	(10,000,000)
การเพิ่มขึ้นของเงินให้กู้ยืมระยะสั้นแก่บุคคลหรือกิจการ ที่เกี่ยวข้องกัน	(9,180,000)	(11,220,000)	(24,180,000)	(16,220,000)

หมายเหตุประกอบงบการเงินเป็นส่วนหนึ่งของงบการเงินนี้

งบกระแสเงินสด

บริษัท ลีкокเซลย์ จำกัด (มหาชน) และบริษัทย่อย

	หมายเหตุ	งบการเงินรวม สำหรับปีสิ้นสุดวันที่ 31 ธันวาคม		งบการเงินเฉพาะกิจการ สำหรับปีสิ้นสุดวันที่ 31 ธันวาคม	
		2556	2555	2556	2555
		(บาท)			
การเพิ่มขึ้นของเงินให้กู้ยืมระยะสั้นแก่บุคคล หรือกิจการอื่น		(16,781,301)	-	-	-
เงินสดปันผลจ่ายของบริษัทย่อยให้ส่วนได้เสีย ที่ไม่มีอำนาจควบคุม		(7,219,956)	(6,886,450)	-	-
ที่ดิน อาคารและอุปกรณ์เพิ่มขึ้น		(289,641,752)	(194,015,790)	(89,798,892)	(41,514,667)
สินทรัพย์ไม่มีตัวตนเพิ่มขึ้น		(9,986,167)	(21,579,405)	(8,313,369)	(6,971,531)
เงินสดรับจากการจำหน่ายเงินลงทุนในบริษัทย่อย		95,000,000	10,017,422	95,000,000	1,017,422
เงินสดรับจากการจำหน่ายเงินลงทุนใน กิจการที่ควบคุมร่วมกัน		5,000,000	-	-	-
เงินสดรับจากการจำหน่ายเงินลงทุนในบริษัทร่วม		618,196,682	-	618,196,682	-
เงินสดรับจากการจำหน่ายเงินลงทุนระยะยาวอื่น		-	20,934,803	-	14,603
เงินสดรับจากการชำระหนี้สินของบริษัทย่อย		-	-	-	82,095
เงินสดรับจากการชำระหนี้สินของเงินลงทุนระยะยาวอื่น		-	184,680	-	184,680
เงินสดรับจากการชำระค่าน้ำของส่วนได้เสีย ที่ไม่มีอำนาจควบคุม		35,000,000	8,000,000	-	-
เงินสดรับจากการจำหน่าย ที่ดิน อาคารและอุปกรณ์และ สินทรัพย์ไม่มีตัวตน		13,175,462	13,420,469	4,428,808	4,152,203
เงินสดสุทธิได้มาจากกิจกรรมลงทุน		1,107,179,301	153,889,903	1,206,880,719	472,900,277
กระแสเงินสดจากกิจกรรมจัดหาเงิน					
จ่ายต้นทุนทางการเงิน		(217,126,034)	(235,171,329)	(83,068,069)	(95,682,959)
จ่ายเงินปันผลให้ผู้ถือหุ้นของบริษัท		(200,045,230)	(150,000,000)	(200,045,230)	(150,000,000)
เงินเบิกเกินบัญชีธนาคารและเงินกู้ยืมระยะสั้นจาก สถาบันการเงินเพิ่มขึ้น (ลดลง)		(950,210,721)	1,258,451,515	(67,902,792)	(154,632,195)
เงินกู้ยืมระยะสั้นจากบุคคลหรือกิจการที่เกี่ยวข้องกัน เพิ่มขึ้น		7,696,064	3,500,000	153,000,000	49,000,000
เงินกู้ยืมระยะสั้นจากบุคคลหรือกิจการอื่นเพิ่มขึ้น (ลดลง)		6,030,885	(2,319,709)	-	-
หนี้สินระยะยาวเพิ่มขึ้น		33,782,000	524,590,000	-	200,000,000
ชำระคืนหนี้สินระยะยาว		(353,152,837)	(343,307,808)	(300,845,311)	(106,451,928)
เงินสดสุทธิได้มาจาก (ใช้ไปใน) กิจกรรมจัดหาเงิน		(1,673,025,873)	1,055,742,669	(498,861,402)	(257,767,082)
เงินสดและรายการเทียบเท่าเงินสดเพิ่มขึ้น (ลดลง) สุทธิ		200,281,511	(417,955,833)	27,189,904	(182,340,440)
เงินสดและรายการเทียบเท่าเงินสด ณ วันที่ 1 มกราคม		558,287,392	976,243,225	61,499,654	243,840,094
เงินสดและรายการเทียบเท่าเงินสด ณ วันที่ 31 ธันวาคม	7	758,568,903	558,287,392	88,689,558	61,499,654

หมายเหตุประกอบงบการเงินเป็นส่วนหนึ่งของงบการเงินนี้

หมายเหตุประกอบงบการเงิน

หมายเหตุ	สารบัญ
1	ข้อมูลทั่วไป
2	เกณฑ์การจัดทำงบการเงิน
3	การเปลี่ยนแปลงนโยบายการบัญชี
4	นโยบายการบัญชีที่สำคัญ
5	การซื้อและจำหน่ายบริษัทย่อย
6	บุคคลหรือกิจการที่เกี่ยวข้องกัน
7	เงินสดและรายการเทียบเท่าเงินสด
8	เงินฝากที่ติดภาระค้ำประกัน
9	ลูกหนี้การค้าและอื่น ๆ
10	เงินให้กู้ยืมระยะสั้นแก่บุคคลหรือกิจการอื่น
11	สินค้าคงเหลือ
12	สินทรัพย์หมุนเวียนอื่น
13	เงินลงทุนในบริษัทย่อย
14	เงินลงทุนในกิจการที่ควบคุมร่วมกันและบริษัทร่วม
15	เงินลงทุนระยะยาวอื่น
16	ที่ดิน อาคารและอุปกรณ์
17	สินทรัพย์ไม่มีตัวตน
18	สินทรัพย์ไม่หมุนเวียนอื่น
19	หนี้สินที่มีภาระดอกเบี้ย
20	เจ้าหนี้การค้าและอื่น ๆ
21	หนี้สินหมุนเวียนอื่น
22	หนี้สินภาษีเงินได้รอการตัดบัญชี
23	ภาระผูกพันผลประโยชน์พนักงาน
24	ทุนเรือนหุ้น
25	ใบสำคัญแสดงสิทธิ
26	สำรอง
27	ส่วนงานดำเนินงาน
28	ค่าธรรมเนียมและรายได้อื่น
29	ค่าใช้จ่ายในการขาย
30	ค่าใช้จ่ายในการบริหาร
31	ค่าใช้จ่ายผลประโยชน์ของพนักงาน
32	ค่าใช้จ่ายตามลักษณะ
33	ภาษีเงินได้
34	กำไรต่อหุ้นขั้นพื้นฐาน
35	เงินปันผล
36	เครื่องมือทางการเงิน
37	ภาระผูกพันกับบุคคลหรือกิจการที่ไม่เกี่ยวข้องกัน
38	หนี้สินที่อาจเกิดขึ้น
39	มาตรฐานการรายงานทางการเงินที่ยังไม่ได้ใช้

หมายเหตุประกอบงบการเงินเป็นส่วนหนึ่งของงบการเงินนี้

งบการเงินนี้ได้รับอนุมัติให้ออกงบการเงินจากคณะกรรมการบริหารเมื่อวันที่ 26 กุมภาพันธ์ 2557

1 ข้อมูลทั่วไป

บริษัท ลีอกซเลย์ จำกัด (มหาชน) (“บริษัท”) เป็นนิติบุคคลที่จัดตั้งขึ้นในประเทศไทย และมีที่อยู่อัดทะเบียนตั้งอยู่เลขที่ 102 ถนน ๓ ระนอง แขวงคลองเตย เขตคลองเตย จังหวัดกรุงเทพมหานคร 10110 ประเทศไทย

บริษัทจดทะเบียนกับตลาดหลักทรัพย์แห่งประเทศไทยเมื่อปี 2537

ผู้ถือหุ้นรายใหญ่ในระหว่างปีได้แก่ บริษัท เอกภาวี จำกัด (ถือหุ้นร้อยละ 28) ซึ่งเป็นนิติบุคคลที่จัดตั้งขึ้นในประเทศไทย

บริษัทดำเนินธุรกิจหลักเกี่ยวกับการซื้อมาขายไป รวมทั้งการขายอุปกรณ์ระบบโทรคมนาคมและระบบอื่นๆ พร้อมติดตั้งและธุรกิจบริการด้านอาหาร บริษัทยังดำเนินธุรกิจหลักในด้านการซื้อมาขายไป การขายและให้บริการเกี่ยวกับคอมพิวเตอร์ การจำหน่ายสินค้าอุปโภคบริโภค และการให้บริการอื่นๆ รายละเอียดของบริษัทย่อย ณ วันที่ 31 ธันวาคม 2556 และ 2555 มีดังนี้

ชื่อกิจการ	ลักษณะธุรกิจ	บริษัทถือหุ้นร้อยละ	
		2556	2555
บริษัทย่อยทางตรง			
บริษัท ดาต้า มายนิ่ง จำกัด	ประกอบกิจการค้าให้บริการระบบอุปกรณ์เทคโนโลยีสารสนเทศและคอมพิวเตอร์	99	99
บริษัท ลีอกซบิท จำกัด (มหาชน)	ประกอบกิจการค้าเครื่องโทรคมนาคม เครื่องคอมพิวเตอร์และโปรแกรมคอมพิวเตอร์	99	99
บริษัท ลีอกซเลย์ จ้อยท์ แอนด์ โฮลด์ จำกัด	ธุรกิจลงทุน	99	99
บริษัท ลีอกซเลย์ โมบาย จำกัด	จำหน่าย บริการบัตรเติมเงินสด อิเล็กทรอนิกส์ในรูปแบบต่างๆ	99	99
บริษัท แอล ฟู้ดโซลูชันส์ จำกัด	ธุรกิจบริการด้านอาหาร	99	99
บริษัท ลีอกซเลย์ อินเตอร์เทรด (กวางโจว) จำกัด	การค้าในจีน	99	99
บริษัท แอล กรีนโซลูชัน จำกัด	จัดหาพลังงานทดแทนทุกรูปแบบ การขาย ไฟฟ้าและก๊าซ และการกำจัดขยะ และของเสีย	99	99
บริษัท ลีอกซเลย์ ไวร์เลส จำกัด (มหาชน) (เดิมชื่อ บริษัท ลีอกซเลย์ ไวร์เลส จำกัด)	จำหน่ายและบริการระบบโทรคมนาคม และสารสนเทศ	80	99
บริษัท กรีน เนเจอร์ล โปรดัคส์ จำกัด	ผลิตและจำหน่ายน้ำมันมะกูด	75	-
บริษัท เอเชีย ซีเคียวริตี้ เมเนจเม้นท์ จำกัด	ให้บริการรักษาความปลอดภัย ทำอากาศยานสุวรรณภูมิและอื่นๆ	69	69
บริษัท ลีอกซเลย์ พร็อพเพอร์ตี้ ดีเวลลอปเม้นท์ จำกัด	ธุรกิจให้เช่าอาคาร ป้ายโฆษณาและให้บริการ	66	66
บริษัท พาร์ทโซน (ประเทศไทย) จำกัด	จำหน่ายอะไหล่และอุปกรณ์ยานพาหนะ	64	64
บริษัท การค้าลาว จำกัด	การค้าในลาว	62	62

ชื่อกิจการ	ลักษณะธุรกิจ	บริษัทถือหุ้นร้อยละ	
		2556	2555
บริษัท แอล ฟอรัช 1 จำกัด	จัดหา ผลิตและจำหน่ายเครื่องฝึกยิงเป้านิ่ง และเป้าเคลื่อนไหว	60	60
บริษัท ลีอกซเลย์ โกลบอล จำกัด	ธุรกิจลงทุน	51	51
บริษัท ลีอกซเลย์ เทรดิง จำกัด	จำหน่ายสินค้าอุปโภคบริโภค	50	50
บริษัทย่อยทางอ้อม			
บริษัท โปรเฟสชั่นแนล คอมพิวเตอร์ จำกัด	บริการจัดหา บำรุงรักษา วางระบบงาน และติดตั้งเครื่องคอมพิวเตอร์ รวมทั้งให้บริการการบริหารศูนย์คอมพิวเตอร์	99	99
บริษัท ลีอกซบิท พีเอ จำกัด (มหาชน)	ประกอบกิจการโทรคมนาคม บริการฐานข้อมูลคอมพิวเตอร์	99	99
บริษัท เน็ทวัน เน็ทเวิร์ค โซลูชั่น จำกัด	ประกอบกิจการค้าเครื่องคอมพิวเตอร์ รวมทั้งอะไหล่และอุปกรณ์ คอมพิวเตอร์ทุกชนิด	99	99
บริษัท ไทยเกตเวย์ จำกัด	ประกอบกิจการค้าเครื่องโทรคมนาคม	99	99
บริษัท แอล ฮาร์ดแวร์ แอนด์ เซอร์วิส จำกัด	บริการติดตั้ง ซ่อมแซมอุปกรณ์ด้าน IT รวมทั้งจำหน่ายคอมพิวเตอร์และอุปกรณ์ต่อพ่วงต่างๆ	99	99

บริษัทย่อยทางตรงและบริษัทย่อยทางอ้อมดังกล่าวข้างต้นจดทะเบียนในประเทศไทย ยกเว้นบริษัท การค้าลาว จำกัด ซึ่งจดทะเบียนในประเทศสาธารณรัฐประชาธิปไตยประชาชนลาว และบริษัท ลีอกซเลย์ อินเตอร์เทรด (กวางโจว) จำกัด ซึ่งจดทะเบียนในประเทศสาธารณรัฐประชาชนจีน

2 เกณฑ์การจัดทำงบการเงิน

(ก) เกณฑ์การถือปฏิบัติ

งบการเงินนี้จัดทำขึ้นตามมาตรฐานการรายงานทางการเงิน รวมถึงแนวปฏิบัติทางการบัญชีที่ประกาศใช้โดยสภาวิชาชีพบัญชี (“สภาวิชาชีพบัญชี”) กฎระเบียบและประกาศคณะกรรมการกำกับหลักทรัพย์และตลาดหลักทรัพย์ที่เกี่ยวข้อง

สภาวิชาชีพบัญชีได้ออกและปรับปรุงมาตรฐานการรายงานทางการเงินหลายฉบับ ซึ่งเกี่ยวข้องกับการดำเนินงานของกลุ่มบริษัท/บริษัท และมีผลบังคับใช้ตั้งแต่รอบระยะเวลาบัญชีที่เริ่มในหรือหลังวันที่ 1 มกราคม 2556 ดังต่อไปนี้

มาตรฐานการรายงานทางการเงิน	เรื่อง
มาตรฐานการบัญชี ฉบับที่ 21 (ปรับปรุง 2552)	ผลกระทบจากการเปลี่ยนแปลงของอัตราแลกเปลี่ยนเงินตราต่างประเทศ
มาตรฐานการรายงานทางการเงิน ฉบับที่ 8	ส่วนงานดำเนินงาน

การปฏิบัติตามมาตรฐานการรายงานทางการเงินที่ออกและปรับปรุงใหม่ข้างต้นนั้น มีผลให้เกิดการเปลี่ยนแปลงนโยบายการบัญชีของกลุ่มบริษัท/บริษัท ผลกระทบจากการเปลี่ยนแปลงได้เปิดเผยไว้ในหมายเหตุประกอบงบการเงินข้อ 3

นอกเหนือจากมาตรฐานการรายงานทางการเงินที่ออกและปรับปรุงใหม่ข้างต้น สภาวิชาชีพบัญชีได้ออกและปรับปรุงมาตรฐานการรายงานทางการเงินฉบับอื่นๆ ซึ่งมีผลบังคับสำหรับงบการเงินที่เริ่มในหรือหลังวันที่ 1 มกราคม 2557 เป็นต้นไป และไม่ได้มีการนำมาใช้สำหรับการจัดทำงบการเงินนี้ มาตรฐานการรายงานทางการเงินที่ออกและปรับปรุงใหม่ที่เกี่ยวข้องกับการดำเนินงานของกลุ่มบริษัท/บริษัทได้เปิดเผยในหมายเหตุประกอบงบการเงินข้อ 39

(ข) **เกณฑ์การวัดมูลค่า**

งบการเงินนี้จัดทำขึ้นโดยถือหลักเกณฑ์การบันทึกตามราคาทุนเดิม ยกเว้นรายการที่สำคัญที่แสดงในงบแสดงฐานะทางการเงินดังต่อไปนี้

- ที่ดินวัดมูลค่าด้วยราคายุติธรรม
- เงินลงทุนในหลักทรัพย์เพื่อขายวัดด้วยมูลค่ายุติธรรม

(ค) **สกุลเงินที่ใช้ในการดำเนินงานและนำเสนองบการเงิน**

งบการเงินนี้จัดทำและแสดงหน่วยเงินตราเป็นเงินบาท ซึ่งเป็นสกุลเงินที่ใช้ในการดำเนินงานของบริษัท ข้อมูลทางการเงินทั้งหมดมีการเปิดเผยในหมายเหตุประกอบงบการเงินเพื่อให้แสดงเป็นหลักล้านบาท ยกเว้นที่ระบุไว้เป็นอย่างอื่น

(ง) **การประมาณการและใช้วิจารณญาณ**

ในการจัดทำงบการเงินให้เป็นไปตามมาตรฐานการรายงานทางการเงิน ผู้บริหารต้องใช้วิจารณญาณ การประมาณและข้อสมมติฐานหลายประการ ซึ่งมีผลกระทบต่อการกำหนดนโยบายการบัญชีและการรายงานจำนวนเงินที่เกี่ยวกับ สินทรัพย์ หนี้สิน รายได้ และค่าใช้จ่าย ผลที่เกิดขึ้นจริงอาจแตกต่างจากที่ประมาณไว้

ประมาณการและข้อสมมติฐานที่ใช้ในการจัดทำงบการเงินจะได้รับการทบทวนอย่างต่อเนื่อง การปรับประมาณการทางบัญชีจะบันทึกในงวดบัญชีที่ประมาณการดังกล่าวได้รับการทบทวนและในงวดอนาคตที่ได้รับผลกระทบ

ข้อมูลเกี่ยวกับการประมาณความไม่แน่นอนและข้อสมมติฐานที่สำคัญในการกำหนดนโยบายการบัญชี มีผลกระทบต่อการรับรู้จำนวนเงินในงบการเงินซึ่งประกอบด้วยหมายเหตุประกอบงบการเงินต่อไปนี้

หมายเหตุประกอบงบการเงินข้อ 4 (ต)	ภาษีเงินได้ของงวดปัจจุบันและภาษีเงินได้รอการตัดบัญชี
หมายเหตุประกอบงบการเงินข้อ 16	การตีมูลค่าของที่ดิน
หมายเหตุประกอบงบการเงินข้อ 23	ภาวะผูกพันผลประโยชน์พนักงาน

3 การเปลี่ยนแปลงนโยบายการบัญชี

ก) **ภาพรวม**

ตั้งแต่วันที่ 1 มกราคม 2556 ผลจากการถือปฏิบัติตามมาตรฐานการรายงานทางการเงินที่ออกและปรับปรุงใหม่ ดังที่กล่าวในหมายเหตุประกอบงบการเงินข้อ 2 กลุ่มบริษัท/บริษัทได้เปลี่ยนแปลงนโยบายการบัญชีดังนี้

- การบัญชีเกี่ยวกับผลกระทบจากการเปลี่ยนแปลงของอัตราแลกเปลี่ยนเงินตราต่างประเทศ
- การนำเสนอข้อมูลส่วนงานดำเนินงาน

รายละเอียดเกี่ยวกับนโยบายการบัญชีใหม่ที่กลุ่มบริษัท/บริษัทถือปฏิบัติได้รวมอยู่ในหมายเหตุประกอบงบการเงินข้อ 3 (ข) ถึง 3 (ค) ดังนี้ สำหรับมาตรฐานการรายงานทางการเงินอื่นที่ออกและปรับปรุงใหม่นั้นไม่มีผลกระทบต่อนโยบายการบัญชี ฐานะการเงิน และผลการดำเนินงานของกลุ่มบริษัท/บริษัท

ข) **การบัญชีเกี่ยวกับผลกระทบจากการเปลี่ยนแปลงของอัตราแลกเปลี่ยนเงินตราต่างประเทศ**

ตั้งแต่วันที่ 1 มกราคม 2556 กลุ่มบริษัท/บริษัทถือปฏิบัติตามมาตรฐานการบัญชี ฉบับที่ 21 (ปรับปรุง 2552) เรื่อง ผลกระทบจากการเปลี่ยนแปลงของอัตราแลกเปลี่ยนเงินตราต่างประเทศ

การเปลี่ยนแปลงหลักการของมาตรฐานการบัญชีฉบับที่ 21 (ปรับปรุง 2552) เพื่อเสนอแนวคิดของสกุลเงินต่างๆที่ใช้ในการรายงาน ซึ่งเป็นสกุลเงินที่พิจารณาว่าเป็นสกุลเงินในสภาวะแวดล้อมทางเศรษฐกิจที่กิจการนั้นประกอบกิจการ มาตรฐานการบัญชีฉบับที่ 21 (ปรับปรุง 2552) กำหนดให้กิจการระบุสกุลเงินที่ใช้ในการดำเนินงานและแปลงค่ารายการที่เป็นสกุลต่างประเทศให้เป็นสกุลเงินที่ใช้ในการดำเนินงาน และรายงานผลกระทบจากการแปลงค่าดังกล่าวตามมาตรฐานการบัญชีฉบับที่ 21 (ปรับปรุง 2552) ซึ่งมาตรฐานการบัญชี ฉบับที่ 21 (ปรับปรุง 2552) ได้ให้คำนิยามสำหรับเงินตราต่างประเทศคือ เงินตราสกุลอื่นนอกเหนือจากสกุลเงินที่ใช้ในการดำเนินงานของกิจการ

ผู้บริหารกำหนดสกุลเงินที่ใช้ในการดำเนินงานของบริษัทเป็นสกุลเงินบาท ดังนั้นการถือปฏิบัติตามมาตรฐานการบัญชีฉบับที่ 21 (ปรับปรุง 2552) สำหรับรอบระยะเวลาบัญชีที่เริ่มตั้งแต่วันที่ 1 มกราคม 2556 จะไม่ได้รับผลกระทบที่มีสาระสำคัญต่อสินทรัพย์ หนี้สิน และ กำไรสะสมของกลุ่มบริษัท/บริษัท

ค) **การนำเสนอข้อมูลส่วนงานดำเนินงาน**

ตั้งแต่วันที่ 1 มกราคม 2556 กลุ่มบริษัทถือปฏิบัติตามมาตรฐานการรายงานทางการเงิน ฉบับที่ 8 เรื่อง ส่วนงานดำเนินงาน นโยบายการบัญชีใหม่เกี่ยวกับการแสดงข้อมูลเกี่ยวกับส่วนงานดำเนินงานและนโยบายการบัญชีเดิมนั้นอธิบายในย่อหน้าถัดไป กลุ่มบริษัทได้ปรับย้อนหลังข้อมูลตามส่วนงานในงบการเงินสำหรับปีสิ้นสุดวันที่ 31 ธันวาคม 2555 ที่รวมอยู่ในงบการเงินปี 2556 ของกลุ่มบริษัทเพื่อวัตถุประสงค์ในการให้ข้อมูลเปรียบเทียบ ทั้งนี้การเปลี่ยนแปลงดังกล่าวกระทบเพียงการเปิดเผยข้อมูลเท่านั้นและไม่มีผลกระทบต่อสินทรัพย์ หนี้สิน หรือกำไรต่อหุ้นของกลุ่มบริษัท

มาตรฐานการรายงานทางการเงินฉบับที่ 8 นำเสนอมุมมองของผู้บริหารในการรายงานข้อมูลส่วนงาน จึงมีการเปลี่ยนแปลงการนำเสนอและการเปิดเผยข้อมูลเกี่ยวกับส่วนงาน ทั้งนี้ข้อมูลส่วนงานอ้างอิงจากข้อมูลภายในที่ได้รายงานต่อผู้มีอำนาจตัดสินใจสูงสุดด้านการดำเนินงานของกลุ่มบริษัทอย่างสม่ำเสมอ เพื่อประเมินผลการดำเนินงานของส่วนงานและเพื่อจัดสรรทรัพยากรให้ส่วนงานดังกล่าวที่ผ่านมากลุ่มบริษัทนำเสนอข้อมูลส่วนงานตามส่วนงานธุรกิจและส่วนงานภูมิศาสตร์ตามมาตรฐานการบัญชี ฉบับที่ 14 เรื่อง การเสนอข้อมูลทางการเงินจำแนกตามส่วนงาน

การเปลี่ยนแปลงการนำเสนอและการเปิดเผยข้อมูลส่วนงานนี้ไม่มีผลกระทบต่อข้อมูลส่วนงานที่เคยนำเสนอในงบการเงินของกลุ่มบริษัท

4 นโยบายการบัญชีที่สำคัญ

นโยบายการบัญชีที่นำเสนอต่อไปนี้ได้ถือปฏิบัติโดยสม่ำเสมอสำหรับงบการเงินทุกรอบระยะเวลาที่รายงาน ยกเว้นที่ได้กล่าวไว้ในหมายเหตุประกอบงบการเงินข้อ 3 เรื่อง การเปลี่ยนแปลงนโยบายบัญชี

(ก) **เกณฑ์ในการจัดทำงานรวม**

งบการเงินรวมประกอบด้วยงบการเงินของบริษัท และบริษัทย่อย (รวมกันเรียกว่า “กลุ่มบริษัท”) และส่วนได้เสียของกลุ่มบริษัทในบริษัทร่วม และกิจการที่ควบคุมร่วมกัน

การรวมธุรกิจ

กลุ่มบริษัท/บริษัท บันทึกบัญชีสำหรับการรวมธุรกิจตามวิธีซื้อ ยกเว้นในกรณีที่เป็นการรวมธุรกิจภายใต้การควบคุมเดียวกัน

การควบคุม หมายถึงอำนาจในการกำหนดนโยบายทางการเงินและการดำเนินงานของกิจการเพื่อให้ได้มาซึ่งประโยชน์จากกิจกรรมของกิจการนั้น ในการพิจารณาอำนาจในการควบคุม กลุ่มกิจการ/กิจการต้องนำสิทธิในการออกเสียงที่เกิดขึ้นมารวมในการพิจารณาวันที่ซื้อกิจการคือวันที่อำนาจในการควบคุมนั้นได้ถูกโอนไปยังผู้ซื้อ การกำหนดวันที่ซื้อกิจการและการระบุเกี่ยวกับการโอนอำนาจควบคุมจากฝ่ายหนึ่งไปยังอีกฝ่ายหนึ่งต้องใช้ดุลยพินิจเข้ามาเกี่ยวข้อง

ค่าความนิยม ถูกวัดมูลค่า ณ วันที่ซื้อ โดยวัดจากมูลค่ายุติธรรมของสิ่งตอบแทนที่โอนให้ซึ่งรวมถึงการรับรู้จำนวนส่วนได้เสียที่ไม่มีอำนาจควบคุมในผู้ถูกซื้อ หักด้วยมูลค่าสุทธิ (มูลค่ายุติธรรม) ของสินทรัพย์ที่ระบุได้ที่ได้มาและหนี้สินที่รับมาซึ่งวัดมูลค่า ณ วันที่ซื้อ

สิ่งตอบแทนที่โอนให้ ต้องวัดด้วยมูลค่ายุติธรรมของสินทรัพย์ที่โอนไป หนี้สินที่กลุ่มบริษัท/บริษัทก่อขึ้นเพื่อจ่ายชำระให้แก่เจ้าของเดิม และส่วนได้เสียในส่วนของเจ้าของที่ออกโดยกลุ่มบริษัท/บริษัท ทั้งนี้สิ่งตอบแทนที่โอนให้ยังรวมถึงมูลค่ายุติธรรมของหนี้สินที่อาจเกิดขึ้น หากการรวมธุรกิจมีผลให้สิ้นสุดความสัมพันธ์ของโครงการเดิมระหว่างกลุ่มบริษัท/บริษัทและผู้ถูกซื้อ ให้ใช้ราคาที่ต่ำกว่าระหว่าง มูลค่าจากการยกเลิกสัญญาตามที่ระบุในสัญญา และมูลค่าองค์ประกอบนอกตลาด ไปหักจากสิ่งตอบแทนที่โอนให้ และรับรู้เป็นค่าใช้จ่ายอื่น หนี้สินที่อาจเกิดขึ้นของบริษัทที่ถูกซื้อที่รับมาจากการรวมธุรกิจ ระบุเป็นหนี้สินหากมีภาวะผูกพันในปัจจุบันซึ่งเกิดขึ้นจากเหตุการณ์ในอดีต และสามารถวัดมูลค่ายุติธรรมได้อย่างน่าเชื่อถือ

กลุ่มบริษัท/บริษัทวัดมูลค่าส่วนได้เสียที่ไม่มีอำนาจควบคุมตามอัตราส่วนได้เสียในสินทรัพย์สุทธิที่ได้มาจากผู้ถูกซื้อ

ต้นทุนที่เกี่ยวข้องกับการซื้อของกลุ่มบริษัท/บริษัทที่เกิดขึ้นซึ่งเป็นผลมาจากการรวมธุรกิจ เช่น ค่าที่ปรึกษากฎหมาย ค่าธรรมเนียมวิชาชีพและค่าที่ปรึกษาอื่นๆ ถือเป็นค่าใช้จ่ายเมื่อเกิดขึ้น

บริษัทย่อย

บริษัทย่อยเป็นกิจการที่อยู่ภายใต้การควบคุมของกลุ่มบริษัท การควบคุมเกิดขึ้นเมื่อกลุ่มบริษัทมีอำนาจควบคุมทั้งทางตรงหรือทางอ้อมในการกำหนดนโยบายทางการเงินและการดำเนินงานของกิจการนั้น เพื่อให้ได้มาซึ่งประโยชน์จากกิจกรรมของบริษัทย่อย งบการเงินของบริษัทย่อยได้รวมอยู่ในงบการเงินรวม นับแต่วันที่ที่มีการควบคุมจนถึงวันที่การควบคุมสิ้นสุดลง

นโยบายการบัญชีของบริษัทย่อยได้ถูกเปลี่ยนตามความจำเป็นเพื่อให้เป็นนโยบายเดียวกันกับของกลุ่มบริษัท ผลขาดทุนในบริษัทย่อยจะต้องถูกบันทึกบางส่วนไปยังส่วนได้เสียที่ไม่มีอำนาจควบคุมแม้ว่าการบันทึกส่วนดังกล่าวจะทำให้ส่วนได้เสียที่ไม่มีอำนาจควบคุมมียอดคงเหลือติดลบก็ตาม

การสูญเสียอำนาจควบคุม

เมื่อมีการสูญเสียอำนาจควบคุมกลุ่มบริษัทตัดรายการสินทรัพย์และหนี้สินในบริษัทย่อย ส่วนได้เสียที่ไม่มีอำนาจควบคุมและส่วนประกอบอื่นในส่วนของเจ้าของที่เกี่ยวข้องกับบริษัทย่อยนั้น กำไรหรือขาดทุนที่เกิดขึ้นจากการสูญเสียอำนาจควบคุมในบริษัทย่อยรับรู้ในกำไรหรือขาดทุน ส่วนได้เสียในบริษัทย่อยเดิมที่ยังคงเหลืออยู่ให้วัดมูลค่าด้วยมูลค่ายุติธรรม ณ วันที่สูญเสียอำนาจควบคุม และจัดประเภทเงินลงทุนเป็นเงินลงทุนตามวิธีส่วนได้เสียหรือเป็นสินทรัพย์ทางการเงินเผื่อขาย ขึ้นอยู่กับระดับของอิทธิพลที่คงเหลืออยู่

บริษัทร่วมและกิจการที่ควบคุมร่วมกัน

บริษัทร่วมเป็นกิจการที่กลุ่มบริษัทมีอิทธิพลอย่างมีนัยสำคัญโดยมีอำนาจเข้าไปมีส่วนร่วมในการตัดสินใจเกี่ยวกับนโยบายทางการเงินและการดำเนินงานแต่ไม่ถึงระดับที่จะควบคุมนโยบายดังกล่าว การมีอิทธิพลอย่างมีนัยสำคัญถูกสันนิษฐานว่ามีอยู่เมื่อกลุ่มบริษัทมีอำนาจในการออกเสียงในกิจการอื่นตั้งแต่ร้อยละ 20 ถึง ร้อยละ 50 กิจการที่ควบคุมร่วมกันเป็นกิจการที่กลุ่มบริษัทมีส่วนร่วมในการควบคุมการดำเนินงานตามที่ตกลงไว้ในสัญญา และในการตัดสินใจทางการเงินและการปฏิบัติการเชิงกลยุทธ์ต้องได้รับความเห็นชอบเป็นเอกฉันท์

เงินลงทุนในบริษัทร่วม และกิจการที่ควบคุมร่วมกัน บันทึกในงบการเงินรวมโดยใช้วิธีส่วนได้เสีย โดยรับรู้รายการเริ่มแรกด้วยราคาทุนรวมถึงต้นทุนที่เกี่ยวข้องกับการซื้อที่เกิดจากการทำรายการดังกล่าว

งบการเงินรวมได้รวมส่วนแบ่งของกลุ่มบริษัทในกำไรหรือขาดทุน และกำไรขาดทุนเบ็ดเสร็จอื่นของบริษัทร่วมและกิจการที่ควบคุมร่วมกัน หลังจากการปรับปรุงนโยบายการบัญชีให้เป็นนโยบายเดียวกันกับของกลุ่มบริษัท นับจากวันที่มีอิทธิพลอย่างมีนัยสำคัญและการร่วมควบคุม จนถึงวันที่การมีอิทธิพลอย่างมีนัยสำคัญและการร่วมควบคุมนั้นสิ้นสุดลง เมื่อส่วนแบ่งผลขาดทุนที่กลุ่มบริษัทได้รับจากบริษัทร่วมและกิจการที่ควบคุมร่วมกันมีจำนวนเกินกว่าส่วนได้เสียในบริษัทร่วมและกิจการที่ควบคุมร่วมกันนั้น มูลค่าตามบัญชีของส่วนได้เสียของกลุ่มบริษัท จะถูกทอนลงจนเป็นศูนย์และจะไม่รับรู้ส่วนแบ่งผลขาดทุนอีกต่อไป เว้นแต่กรณีที่เกิดกรณีที่กลุ่มบริษัทมีภาระผูกพันตามกฎหมายหรือต้องจ่ายเงินเพื่อชำระภาระผูกพันแทนในนามบริษัทร่วมและกิจการที่ควบคุมร่วมกัน

การตัดรายการในงบการเงินรวม

ยอดคงเหลือและรายการบัญชีระหว่างกิจการในกลุ่ม รวมถึงรายได้หรือค่าใช้จ่ายที่ยังไม่เกิดขึ้นจริงซึ่งเป็นผลมาจากรายการระหว่างกิจการในกลุ่ม ถูกตัดรายการในการจัดทำงบการเงินรวม กำไรที่ยังไม่เกิดขึ้นจริงซึ่งเป็นผลมาจากรายการกับบริษัทร่วมและกิจการที่ควบคุมร่วมกันถูกตัดรายการกับเงินลงทุนเท่าที่กลุ่มบริษัทมีส่วนได้เสียในกิจการที่ถูกลงทุนนั้น ขาดทุนที่ยังไม่เกิดขึ้นจริงถูกตัดรายการในลักษณะเดียวกับกำไรที่ยังไม่เกิดขึ้นจริง แต่เท่าที่เมื่อไม่มีหลักฐานการด้อยค่าเกิดขึ้น

(ข) เงินตราต่างประเทศ

รายการบัญชีที่เป็นเงินตราต่างประเทศ

รายการบัญชีที่เป็นเงินตราต่างประเทศแปลงค่าเป็นสกุลเงินที่ใช้ในการดำเนินงานของกลุ่มบริษัท โดยใช้อัตราแลกเปลี่ยน ณ วันที่เกิดรายการ

สินทรัพย์และหนี้สินที่เป็นตัวเงินและเป็นเงินตราต่างประเทศ ณ วันที่รายงาน แปลงค่าเป็นสกุลเงินที่ใช้ในการดำเนินงานโดยใช้อัตราแลกเปลี่ยน ณ วันนั้น กำไรหรือขาดทุนจากการแปลงค่าบันทึกในกำไรหรือขาดทุน

สินทรัพย์และหนี้สินที่ไม่เป็นตัวเงินซึ่งเกิดจากรายการบัญชีที่เป็นเงินตราต่างประเทศซึ่งบันทึกตามเกณฑ์ราคาทุนเดิม แปลงค่าเป็นสกุลเงินที่ใช้ในการดำเนินงานโดยใช้อัตราแลกเปลี่ยน ณ วันที่เกิดรายการ

ผลต่างของอัตราแลกเปลี่ยนที่เกิดขึ้นจากการแปลงค่าให้รับรู้เป็นกำไรหรือขาดทุนในงวดบัญชีนั้น

หน่วยงานในต่างประเทศ

สินทรัพย์และหนี้สินของหน่วยงานในต่างประเทศแปลงค่าเป็นเงินบาทโดยใช้อัตราแลกเปลี่ยน ณ วันที่รายงาน

รายได้และค่าใช้จ่ายของหน่วยงานในต่างประเทศแปลงค่าเป็นเงินบาทโดยใช้อัตราแลกเปลี่ยนที่ใกล้เคียงกับอัตรา ณ วันที่เกิดรายการ

ผลต่างจากอัตราแลกเปลี่ยนที่เกิดจากการแปลงค่า บันทึกในกำไรขาดทุนเบ็ดเสร็จอื่น และแสดงเป็นรายการผลต่างจากอัตราแลกเปลี่ยนในส่วนของผู้ถือหุ้น จนกว่าจะมีการจำหน่ายเงินลงทุนนั้นออกไป

(ค) เครื่องมือทางการเงินที่เป็นตราสารอนุพันธ์

เครื่องมือทางการเงินที่เป็นตราสารอนุพันธ์ได้ถูกนำมาใช้เพื่อจัดการความเสี่ยงที่เกิดจากการเปลี่ยนแปลงในอัตราแลกเปลี่ยนเงินตราต่างประเทศที่เกิดจากกิจกรรมดำเนินงาน กิจกรรมจัดหาเงิน และกิจกรรมลงทุน เครื่องมือทางการเงินที่เป็นตราสารอนุพันธ์ไม่ได้มีไว้เพื่อค้า

กำไรหรือขาดทุนจากสัญญาซื้อขายเงินตราต่างประเทศล่วงหน้า ที่ถูกใช้ในการป้องกันความเสี่ยงของรายการที่เป็นเงินตราต่างประเทศ จะถูกบันทึกบัญชีเมื่อรายการดังกล่าวเกิดขึ้น

(ง) เงินสดและรายการเทียบเท่าเงินสด

เงินสดและรายการเทียบเท่าเงินสดประกอบด้วย ยอดเงินสด ยอดเงินฝากธนาคารประเภทเพื่อเรียก และเงินลงทุนระยะสั้นที่มีสภาพคล่องสูง เงินเบิกเกินบัญชีธนาคารซึ่งจะต้องชำระคืนเมื่อทวงถามถือเป็นส่วนหนึ่งของกิจกรรมจัดหาเงินในงบกระแสเงินสด

(จ) ลูกหนี้การค้าและลูกหนี้อื่น

ลูกหนี้การค้าและลูกหนี้อื่นแสดงในราคาตามใบแจ้งหนี้หักค่าเผื่อหนี้สงสัยจะสูญ

ลูกหนี้การค้าที่ยังไม่เรียกเก็บแสดงถึงมูลค่างานระหว่างทำซึ่งคาดว่าจะเรียกเก็บได้จากลูกค้าสำหรับสัญญางานโครงการโดยคำนวณจากต้นทุนงานระหว่างก่อสร้างบวกกำไรที่รับรู้หักด้วยจำนวนที่เรียกเก็บจากลูกค้าและขาดทุนที่รับรู้

ค่าเผื่อหนี้สงสัยจะสูญประเมินโดยการวิเคราะห์ประวัติการชำระหนี้ และการคาดการณ์เกี่ยวกับการชำระหนี้ในอนาคตของลูกค้า ลูกหนี้จะถูกตัดจำหน่ายบัญชีเมื่อทราบว่าเป็นหนี้สูญ

(ฉ) สินค้าคงเหลือ

สินค้าที่มีไว้เพื่อขาย

สินค้าคงเหลือแสดงในราคาทุนหรือมูลค่าสุทธิที่จะได้รับแล้วแต่ราคาใดจะต่ำกว่า

ต้นทุนของสินค้าคำนวณโดยใช้วิธีราคาทุนถ่วงเฉลี่ยถ่วงน้ำหนัก ยกเว้นต้นทุนของสินค้าอุปโภคบริโภคใช้วิธีเข้าก่อนออกก่อน ต้นทุนสินค้าประกอบด้วยต้นทุนที่ซื้อ ต้นทุนแปลงสภาพหรือต้นทุนอื่นเพื่อให้สินค้าอยู่ในสถานที่และสภาพปัจจุบัน

โครงการระหว่างทำแสดงถึงมูลค่างานที่ยังไม่เรียกเก็บซึ่งคาดว่าจะเก็บได้จากลูกค้าสำหรับสัญญางานโครงการที่มีอยู่ ณ วันนั้น ต้นทุนงานโครงการระหว่างทำวัดมูลค่าด้วยต้นทุนงานโครงการ ซึ่งรวมต้นทุนที่เกี่ยวข้องโดยตรงกับงานโครงการตามสัญญาและการปันส่วนต้นทุนคงที่และต้นทุนผันแปรซึ่งเกิดขึ้นในงานโครงการของกลุ่มบริษัท/บริษัท โดยขึ้นอยู่กับความสามารถในการดำเนินงานตามปกติ

มูลค่าสุทธิที่จะได้รับเป็นการประมาณราคาที่จะขายได้จากการดำเนินธุรกิจปกติหักด้วยค่าใช้จ่ายที่จำเป็นโดยประมาณในการขาย กลุ่มบริษัท/บริษัทตั้งค่าเผื่อมูลค่าสินค้าลดลงสำหรับสินค้าบางส่วนที่เสื่อมคุณภาพ เสียหาย ล้าสมัยและค้างนาน

(ช) เงินลงทุน

เงินลงทุนในบริษัทย่อย กิจกรรมที่ควบคุมร่วมกันและบริษัทร่วม

เงินลงทุนในบริษัทย่อย กิจกรรมที่ควบคุมร่วมกันและบริษัทร่วม ในงบการเงินเฉพาะกิจการของบริษัท บันทึกบัญชีโดยใช้วิธีราคาทุน ส่วนการบันทึกบัญชีเงินลงทุนในกิจการที่ควบคุมร่วมกันและบริษัทร่วมในงบการเงินรวมใช้วิธีส่วนได้เสีย

เงินลงทุนในตราสารหนี้และตราสารทุนอื่น

ตราสารหนี้และตราสารทุนซึ่งเป็นหลักทรัพย์ในความต้องการของตลาดซึ่งถือไว้เพื่อค้า จัดประเภทเป็นสินทรัพย์หมุนเวียนและแสดงในมูลค่ายุติธรรม กำไรหรือขาดทุนจากการตีราคาหลักทรัพย์ได้บันทึกในงบกำไรหรือขาดทุน

ตราสารทุนซึ่งเป็นหลักทรัพย์ในความต้องการของตลาด นอกเหนือจากที่ถือไว้เพื่อค้าหรือตั้งใจถือไว้จนครบกำหนด จัดประเภทเป็นเงินลงทุนเพื่อขาย ภายหลังจากได้รับมูลค่าในครั้งแรกเงินลงทุนเพื่อขายแสดงในมูลค่ายุติธรรม และการเปลี่ยนแปลงที่ไม่ใช่ผลขาดทุนจากการด้อยค่าและผลต่างจากสกุลเงินตราต่างประเทศของรายการที่เป็นตัวเงิน บันทึกโดยตรงในส่วนของผู้ถือหุ้น ส่วนผลขาดทุนจากการด้อยค่าและผลต่างจากการแลกเปลี่ยนเงินตราต่างประเทศรับรู้ในกำไรหรือขาดทุน เมื่อมีการจำหน่ายเงินลงทุน จะรับรู้ผลกำไรหรือขาดทุนที่เคยบันทึกในส่วนของผู้ถือหุ้นโดยตรงเข้าในกำไรหรือขาดทุน

เงินลงทุนในตราสารทุนซึ่งไม่ใช่หลักทรัพย์ในความต้องการของตลาดแสดงในราคาทุนหักขาดทุนจากการด้อยค่า

มูลค่ายุติธรรมของเครื่องมือทางการเงินสำหรับหลักทรัพย์เพื่อค้าและหลักทรัพย์เพื่อขายจะใช้ราคาเสนอซื้อ ณ วันที่รายงาน

การจำหน่ายเงินลงทุน

เมื่อมีการจำหน่ายเงินลงทุน ผลต่างระหว่างจำนวนเงินสุทธิที่ได้รับและมูลค่าตามบัญชีและรวมถึงกำไรหรือขาดทุนสะสมจากการตีราคาหลักทรัพย์ที่เกี่ยวข้องที่เคยบันทึกในส่วนของผู้ถือหุ้น จะถูกบันทึกในกำไรหรือขาดทุน

ในกรณีที่กลุ่มบริษัท/บริษัทจำหน่ายบางส่วนของเงินลงทุนที่ถืออยู่ การคำนวณต้นทุนสำหรับเงินลงทุนที่จำหน่ายไปและเงินลงทุนที่ยังถืออยู่ใช้วิธีถัวเฉลี่ยถ่วงน้ำหนัก ปรับใช้กับมูลค่าตามบัญชีของเงินลงทุนที่เหลืออยู่ทั้งหมด

(ข) ที่ดิน อาคารและอุปกรณ์

การรับรู้และการวัดมูลค่า

สินทรัพย์ที่เป็นกรรมสิทธิ์ของกิจการ

ที่ดิน อาคารและอุปกรณ์แสดงด้วยราคาทุนหักค่าเสื่อมราคาสะสมและขาดทุนจากการด้อยค่า ยกเว้นที่ดินที่แสดงด้วยราคาที่ดีใหม่ ราคาที่ดีใหม่หมายถึงมูลค่ายุติธรรมซึ่งกำหนดจากเกณฑ์การแข่งกันของสินทรัพย์ที่มีอยู่จริง ณ วันที่มีการตีราคาใหม่หักด้วยค่าเผื่อการด้อยค่าของสินทรัพย์

ราคาทุนรวมถึงต้นทุนทางตรงที่เกี่ยวข้องกับการได้มาของสินทรัพย์ ต้นทุนของการก่อสร้างสินทรัพย์ที่กิจการก่อสร้างเอง รวมถึงต้นทุนของวัสดุ แรงงานทางตรง และต้นทุนทางตรงอื่นๆ ที่เกี่ยวข้องกับการจัดหาสินทรัพย์เพื่อให้สินทรัพย์นั้นอยู่ในสภาพที่พร้อมจะใช้งานได้ ตามความประสงค์ ต้นทุนในการรื้อถอน การขนย้าย การบูรณะสถานที่ตั้งของสินทรัพย์และต้นทุนการกู้ยืม นอกจากนี้ต้นทุนอาจรวมถึงกำไรหรือขาดทุนจากการป้องกันความเสี่ยงกระแสเงินสดจากการซื้อที่ดิน อาคารและอุปกรณ์ที่เป็นเงินตราต่างประเทศ ซึ่งถูกโอนจาก กำไรขาดทุนเบ็ดเสร็จ สำหรับเครื่องมือที่ควบคุมโดยลิขสิทธิ์ซอฟต์แวร์ซึ่งไม่สามารถทำงานได้โดยปราศจากลิขสิทธิ์ซอฟต์แวร์นั้นให้ถือว่า ลิขสิทธิ์ซอฟต์แวร์ดังกล่าวเป็นส่วนหนึ่งของอุปกรณ์

ส่วนประกอบของรายการที่ดิน อาคาร และอุปกรณ์แต่ละรายการที่มีอายุการให้ประโยชน์ไม่เท่ากันต้องบันทึกแต่ละส่วนประกอบที่มีนัยสำคัญแยกต่างหากจากกัน

กำไรหรือขาดทุนจากการจำหน่ายที่ดิน อาคาร และอุปกรณ์ คือผลต่างระหว่างสิ่งตอบแทนสุทธิที่ได้รับจากการจำหน่ายกับมูลค่าตามบัญชีของที่ดิน อาคาร และอุปกรณ์ โดยรับรู้สุทธิเป็นรายได้อื่นในกำไรหรือขาดทุน เมื่อมีการขายสินทรัพย์ที่ตีราคาใหม่ จำนวนเงินที่บันทึกอยู่ในส่วนเกินทุนจากการตีราคาของสินทรัพย์จะถูกโอนไปยังกำไรสะสม

สินทรัพย์ที่เช่า

การเช่าซึ่งกลุ่มบริษัท/บริษัทได้รับส่วนใหญ่ของความเสียหายและผลตอบแทนจากการครอบครองทรัพย์สินที่เช่านั้นๆ ให้จัดประเภทเป็นสัญญาเช่าการเงิน ที่ดิน อาคารและอุปกรณ์ที่ได้มาโดยทำสัญญาเช่าการเงินบันทึกเป็นสินทรัพย์ด้วยมูลค่ายุติธรรมหรือมูลค่าปัจจุบันของจำนวนเงินขั้นต่ำที่ต้องจ่ายตามสัญญาเช่าแล้วแต่จำนวนใดจะต่ำกว่า หักด้วยค่าเสื่อมราคาสะสมและขาดทุนจากการด้อยค่า ค่าเช่าที่ชำระจะแยกเป็นส่วนที่เป็นค่าใช้จ่ายทางการเงิน และส่วนที่จะหักจากหนี้ตามสัญญา เพื่อให้ทำให้อัตรากำไรเฉลี่ยแต่ละงวดเป็นอัตรากำไรที่ยอดคงเหลือของหนี้สิน ค่าใช้จ่ายทางการเงินจะบันทึกโดยตรงในกำไรหรือขาดทุน เมื่อมีการขายและเช่ากลับคืนตามสัญญาเช่าการเงิน กำไรจากการขายจะถูกทยอยรับรู้ตามระยะเวลาของสัญญาเช่า

สินทรัพย์ที่ตีราคาใหม่

การตีราคาใหม่ดำเนินการโดยผู้เชี่ยวชาญในการประเมินราคาที่มีความเป็นอิสระอย่างสม่ำเสมอ เพื่อให้มั่นใจว่าราคาตามบัญชีของสินทรัพย์ที่ได้รับการประเมินไม่แตกต่างอย่างเป็นสาระสำคัญจากมูลค่ายุติธรรม ณ วันที่รายงาน

มูลค่าของสินทรัพย์ส่วนที่เพิ่มขึ้นจะบันทึกไปยังกำไรขาดทุนเบ็ดเสร็จอื่นและแสดงเป็น “ส่วนเกินทุนจากการตีราคาสินทรัพย์” ในองค์ประกอบอื่นของส่วนของผู้ถือหุ้น ยกเว้นกรณีที่เคยประเมินมูลค่าของสินทรัพย์ลดลงและรับรู้ขาดทุนในกำไรหรือขาดทุนของสินทรัพย์ขึ้นเดียวกันนั้นแล้ว ในกรณีที่มูลค่าของสินทรัพย์ลดลงจากการตีราคาใหม่จะบันทึกในกำไรหรือขาดทุนสำหรับมูลค่าที่ลดลงเฉพาะจำนวนที่ลดลงมากกว่าส่วนเกินทุนจากการตีราคาสินทรัพย์ที่เคยบันทึกไว้ครั้งก่อนในกำไรขาดทุนเบ็ดเสร็จอื่นของสินทรัพย์ขึ้นเดียวกันนั้น ในกรณีที่มีการจำหน่ายสินทรัพย์ที่ตีราคาใหม่ ส่วนเกินทุนจากการตีราคาของสินทรัพย์ที่จำหน่ายจะโอนโดยตรงไปยังกำไรสะสมและไม่รวมในการคำนวณกำไรหรือขาดทุนจากการจำหน่ายสินทรัพย์

ต้นทุนที่เกิดขึ้นในภายหลัง

ต้นทุนในการเปลี่ยนแปลงส่วนประกอบจะรับรู้เป็นส่วนหนึ่งของมูลค่าตามบัญชีของรายการที่ดิน อาคารและอุปกรณ์ ถ้ามีความเป็นไปได้ค่อนข้างแน่ที่กลุ่มบริษัท/บริษัทจะได้รับประโยชน์เชิงเศรษฐกิจในอนาคตจากรายการนั้น และสามารถวัดมูลค่าต้นทุนของรายการ

นั้นได้อย่างน่าเชื่อถือ ขึ้นส่วนที่ถูกเปลี่ยนแปลงจะถูกตัดจำหน่ายตามมูลค่าตามบัญชี ต้นทุนที่เกิดขึ้นในการซ่อมบำรุงที่ดิน อาคารและอุปกรณ์ที่เกิดขึ้นเป็นประจำจะรับรู้ในกำไรหรือขาดทุนเมื่อเกิดขึ้น

ค่าเสื่อมราคา

ค่าเสื่อมราคาคำนวณจากมูลค่าเสื่อมสภาพของรายการอาคาร และอุปกรณ์ ซึ่งประกอบด้วยราคาทุนของสินทรัพย์หรือต้นทุนในการเปลี่ยนแปลงอื่น หักด้วยมูลค่าคงเหลือของสินทรัพย์

ค่าเสื่อมราคาบันทึกเป็นค่าใช้จ่ายในกำไรหรือขาดทุน คำนวณโดยวิธีเส้นตรงตามเกณฑ์อายุการใช้งานโดยประมาณของส่วนประกอบของสินทรัพย์แต่ละรายการ ประมาณการอายุการให้ประโยชน์ของสินทรัพย์แสดงได้ดังนี้

อาคารและส่วนปรับปรุง	5 - 25	ปี
เครื่องตกแต่ง ติดตั้งและเครื่องใช้สำนักงาน	3, 5	ปี
เครื่องมือและอุปกรณ์	3 - 10	ปี
อุปกรณ์ให้เช่า	3, 5	ปี
ยานพาหนะ	5	ปี

กลุ่มบริษัท/บริษัทไม่คิดค่าเสื่อมราคาสำหรับที่ดินและสินทรัพย์ที่อยู่ระหว่างการก่อสร้าง

วิธีการคิดค่าเสื่อมราคา อายุการให้ประโยชน์ของสินทรัพย์ และมูลค่าคงเหลือ ถูกทบทวนอย่างน้อยที่สุดทุกสิ้นรอบปีบัญชี และปรับปรุงตามความเหมาะสม

(ณ) สินทรัพย์ไม่มีตัวตน

ค่าความนิยม

ค่าความนิยมที่เกิดจากการซื้อกิจการของบริษัทย่อยรับรู้ในสินทรัพย์ไม่มีตัวตน การรับรู้มูลค่าเริ่มแรกของค่าความนิยม ได้อธิบายในหมายเหตุประกอบงบการเงิน 3(ก) ภายหลังจากการรับรู้เริ่มแรก ค่าความนิยมจะถูกวัดมูลค่าด้วยวิธีราคาทุนหักผลขาดทุนจากการด้อยค่าสะสม สำหรับตราสารทุน - การบัญชีด้านผู้ลงทุนมูลค่าตามบัญชีของค่าความนิยมรวมอยู่ในมูลค่าตามบัญชีของเงินลงทุนและผลขาดทุนจากการด้อยค่าในเงินลงทุนต้องไม่ถูกบันทึกให้สินทรัพย์ใดๆ ที่เป็นส่วนหนึ่งของมูลค่าตามบัญชีของเงินลงทุนรวมถึงค่าความนิยม

สินทรัพย์ไม่มีตัวตนอื่นๆ

สินทรัพย์ไม่มีตัวตนอื่นๆ ที่กลุ่มบริษัท/บริษัทซื้อและมีการอายุการใช้งานจำกัด แสดงในราคาทุนหักค่าตัดจำหน่ายสะสมและผลขาดทุนจากการด้อยค่าสะสม

รายการภายหลังการรับรู้รายการ

รายการภายหลังการรับรู้รายการจะรับรู้เป็นสินทรัพย์เมื่อก่อให้เกิดประโยชน์เชิงเศรษฐกิจในอนาคต โดยรวมเป็นสินทรัพย์ที่สามารถระบุได้ที่เกี่ยวข้องนั้น ค่าใช้จ่ายอื่น รวมถึงค่าความนิยมและตราผลิตภัณฑ์ที่เกิดขึ้นภายในรับรู้ในกำไรหรือขาดทุนเมื่อเกิดขึ้น

ค่าตัดจำหน่าย

ค่าตัดจำหน่ายคำนวณจากราคาทุนของสินทรัพย์หรือจำนวนอื่นที่ใช้แทนราคาทุนหักด้วยมูลค่าคงเหลือ

ค่าตัดจำหน่ายรับรู้ในกำไรหรือขาดทุนโดยวิธีเส้นตรงซึ่งโดยส่วนใหญ่จะสะท้อนรูปแบบที่คาดว่าจะได้รับประโยชน์ในอนาคตจากสินทรัพย์นั้นตามระยะเวลาที่คาดว่าจะได้รับประโยชน์จากสินทรัพย์ไม่มีตัวตนซึ่งไม่รวมค่าความนิยม โดยเริ่มตัดจำหน่ายสินทรัพย์ไม่มีตัวตนเมื่อสินทรัพย์นั้นพร้อมที่จะให้ประโยชน์ ระยะเวลาที่คาดว่าจะได้รับประโยชน์สำหรับปีปัจจุบันและปีเปรียบเทียบกับแสดงได้ดังนี้

ค่าลิขสิทธิ์ซอฟต์แวร์	3 - 10	ปี
-----------------------	--------	----

วิธีการตัดจำหน่าย ระยะเวลาที่คาดว่าจะได้รับประโยชน์ และมูลค่าคงเหลือ จะได้รับการทบทวนทุกสิ้นรอบปีบัญชีและปรับปรุงตามความเหมาะสม

(ญ) การด้อยค่า

ยอดสินทรัพย์ตามบัญชีของกลุ่มบริษัท/บริษัทได้รับการทบทวน ณ ทุกวันที่รายงานว่ามีข้อบ่งชี้เรื่องการด้อยค่าหรือไม่ ในกรณีที่มีข้อบ่งชี้จะทำการประมาณมูลค่าสินทรัพย์ที่คาดว่าจะได้รับคืน สำหรับค่าความนิยมและสินทรัพย์ไม่มีตัวตนที่มีอายุการให้ประโยชน์ไม่ทราบแน่นอน หรือ ยังไม่พร้อมใช้งาน จะประมาณมูลค่าที่คาดว่าจะได้รับคืนทุกปี ในช่วงเวลาเดียวกัน

ขาดทุนจากการด้อยค่ารับรู้เมื่อมูลค่าตามบัญชีของสินทรัพย์ หรือมูลค่าตามบัญชีของหน่วยสินทรัพย์ที่ก่อให้เกิดเงินสดสูงกว่ามูลค่าที่ได้รับคืน ขาดทุนจากการด้อยค่าบันทึกในกำไรหรือขาดทุน เว้นแต่เมื่อมีการกลับรายการการประเมินมูลค่าของสินทรัพย์เพิ่มของสินทรัพย์ขึ้นเดียวกันที่เคยรับรู้ในส่วนของผู้ถือหุ้นและมีการด้อยค่าในเวลาต่อมา ในกรณีนี้จะรับรู้ในส่วนของผู้ถือหุ้น

เมื่อมีการลดลงในมูลค่ายุติธรรมของสินทรัพย์ทางการเงินเพื่อขาย ซึ่งได้บันทึกในส่วนของผู้ถือหุ้น และมีความชัดเจนว่าสินทรัพย์ดังกล่าวมีการด้อยค่า ยอดขาดทุนซึ่งเคยบันทึกในส่วนของผู้ถือหุ้นจะถูกบันทึกในกำไรหรือขาดทุน โดยไม่ต้องปรับกับยอดสินทรัพย์ทางการเงินดังกล่าว ยอดขาดทุนที่บันทึกในกำไรหรือขาดทุนเป็นผลต่างระหว่างราคาทุนที่ซื้อกับมูลค่ายุติธรรมในปัจจุบันของสินทรัพย์หักขาดทุนจากการด้อยค่าของสินทรัพย์ทางการเงินนั้นๆ ซึ่งเคยรับรู้แล้วในกำไรหรือขาดทุน

การคำนวณมูลค่าที่คาดว่าจะได้รับคืน

มูลค่าที่คาดว่าจะได้รับคืนของสินทรัพย์ทางการเงินสำหรับหลักทรัพย์เพื่อขาย คำนวณโดยอ้างอิงถึงมูลค่ายุติธรรม

มูลค่าที่คาดว่าจะได้รับคืนของสินทรัพย์ที่ไม่ใช่สินทรัพย์ทางการเงิน หมายถึงมูลค่าจากการใช้ของสินทรัพย์หรือมูลค่ายุติธรรมของสินทรัพย์หักต้นทุนในการขายแล้วแต่มูลค่าใดจะสูงกว่า ในการประเมินมูลค่าจากการใช้ของสินทรัพย์ ประมาณการกระแสเงินสดที่จะได้รับในอนาคตจะคิดลดเป็นมูลค่าปัจจุบันโดยใช้อัตราคิดลดก่อนคำนึงภาษีเงินได้เพื่อให้สะท้อนมูลค่าที่อาจประเมินได้ในตลาดปัจจุบันซึ่งแปรไปตามเวลาและความเสี่ยงที่มีต่อสินทรัพย์ สำหรับสินทรัพย์ที่ไม่ก่อให้เกิดกระแสเงินสดรับโดยอิสระจากสินทรัพย์อื่น จะพิจารณามูลค่าที่คาดว่าจะได้รับคืนรวมกับหน่วยสินทรัพย์ที่ก่อให้เกิดเงินสดที่สินทรัพย์นั้นเกี่ยวข้องด้วย

การกลับรายการด้อยค่า

ขาดทุนจากการด้อยค่าของสินทรัพย์ทางการเงินจะถูกกลับรายการ เมื่อมูลค่าที่คาดว่าจะได้รับคืนเพิ่มขึ้นในภายหลัง และการเพิ่มขึ้นนั้นสัมพันธ์โดยตรงกับขาดทุนจากการด้อยค่าที่เคยรับรู้ในกำไรหรือขาดทุน สำหรับสินทรัพย์ทางการเงินที่บันทึกโดยวิธีราคาทุนตัดจำหน่ายและตราสารหนี้ที่จัดประเภทเป็นหลักทรัพย์เพื่อขาย การกลับรายการจะถูกบันทึกในกำไรหรือขาดทุน ส่วนสินทรัพย์ทางการเงินที่เป็นตราสารหนี้ที่จัดประเภทเป็นหลักทรัพย์เพื่อขาย การกลับรายการจะถูกรับรู้โดยตรงในกำไรขาดทุนเบ็ดเสร็จอื่น

ขาดทุนจากการด้อยค่าของความนิยมจะไม่มีปรับปรุงกลับรายการ ขาดทุนจากการด้อยค่าของสินทรัพย์ที่ไม่ใช่สินทรัพย์ทางการเงินอื่นๆ ที่เคยรับรู้ในงวดก่อนจะถูกประเมิน ณ ทุกวันที่ที่ออกรายงานว่ามีข้อบ่งชี้เรื่องการด้อยค่าหรือไม่ ขาดทุนจากการด้อยค่าจะถูกกลับรายการ หากมีการเปลี่ยนแปลงประมาณการที่ใช้ในการคำนวณมูลค่าที่คาดว่าจะได้รับคืน ขาดทุนจากการด้อยค่าจะถูกกลับรายการเพียงเท่าที่มูลค่าตามบัญชีของสินทรัพย์ไม่เกินกว่ามูลค่าตามบัญชีภายหลังหักค่าเสื่อมราคาหรือค่าตัดจำหน่าย เสมือนหนึ่งไม่เคยมีการบันทึกขาดทุนจากการด้อยค่ามาก่อน

(ฎ) หนี้สินที่มีภาระดอกเบี้ย

หนี้สินที่มีภาระดอกเบี้ยบันทึกเริ่มแรกในมูลค่ายุติธรรมหักค่าใช้จ่ายที่เกี่ยวกับการเกิดหนี้สิน ภายหลังจากการบันทึกหนี้สินที่มีภาระดอกเบี้ยจะบันทึกต่อมาโดยวิธีต้นทุนตัดจำหน่าย ผลต่างระหว่างยอดหนี้เริ่มแรกและ ยอดหนี้เมื่อครบกำหนดไถ่ถอน จะบันทึกในกำไรหรือขาดทุนตลอดอายุการกู้ยืมโดยใช้วิธีอัตราดอกเบี้ยที่แท้จริง

(ฏ) เจ้าหนี้การค้าและเจ้าหนี้อื่น

เจ้าหนี้การค้าและเจ้าหนี้อื่นแสดงในราคาทุน

(ฐ) ผลประโยชน์พนักงาน

โครงการสมทบเงิน

โครงการสมทบเงินเป็นโครงการผลประโยชน์พนักงานหลังออกจางาน ซึ่งกิจการจ่ายสมทบเป็นจำนวนเงินที่แน่นอนไปอีกกิจการหนึ่งแยกต่างหาก (กองทุนสำรองเลี้ยงชีพ) และจะไม่มีภาระผูกพันตามกฎหมายหรือภาระผูกพันโดยอนุमानที่จะต้องจ่ายสมทบเพิ่มเติม ภาระผูกพันในการสมทบเข้าโครงการสมทบเงินจะถูกรับรู้เป็นค่าใช้จ่ายพนักงานในกำไรหรือขาดทุนในรอบระยะเวลาที่พนักงานได้ทำงานให้กับกิจการ

โครงการผลประโยชน์ที่กำหนดไว้

โครงการผลประโยชน์ที่กำหนดไว้เป็นโครงการผลประโยชน์หลังออกจางานนอกเหนือจากโครงการสมทบเงิน ภาระผูกพันสุทธิของกลุ่มบริษัท/บริษัทจากโครงการผลประโยชน์ที่กำหนดไว้ถูกคำนวณแยกต่างหากเป็นรายโครงการจากการประมาณผลประโยชน์ในอนาคตที่เกิดจากการทำงานของพนักงานในปัจจุบันและในงวดก่อนๆ ผลประโยชน์ดังกล่าวได้มีการคิดลดกระแสเงินสดเพื่อให้เป็นมูลค่าปัจจุบัน ทั้งนี้ได้สุทธจากต้นทุนบริการในอดีตที่ยังไม่รับรู้และมูลค่ายุติธรรมของสินทรัพย์โครงการ อัตราคิดลดเป็นอัตรา ณ วันที่

รายงานจากพันธบัตรรัฐบาลระยะยาวหรือพันธบัตรระยะยาวความเสี่ยงต่ำ ซึ่งมีระยะเวลาครบกำหนดใกล้เคียงกับระยะเวลาของภาระผูกพันของกลุ่มบริษัท/บริษัท และมีสกุลเงินเดียวกับสกุลเงินของผลประโยชน์ที่คาดว่าจะจ่าย

การคำนวณนั้นจัดทำโดยนักคณิตศาสตร์ประกันภัยที่ได้รับอนุญาตและได้พิจารณาความเหมาะสมเป็นประจำทุกปี โดยวิธีคิดลดแต่ละหน่วยที่ประมาณการไว้ เมื่อมีการคำนวณผลของผลประโยชน์ของพนักงานของกลุ่มบริษัท/บริษัท การรับรู้เป็นสินทรัพย์จำกัดเพียงยอดรวมของต้นทุนในอดีตที่ยังไม่รับรู้และมูลค่าปัจจุบันของประโยชน์เชิงเศรษฐกิจที่มีในรูปของการได้รับคืนในอนาคตจากโครงการหรือการหักการสมทบเข้าโครงการในอนาคต ในการคำนวณมูลค่าปัจจุบันของประโยชน์เชิงเศรษฐกิจ มีการพิจารณาถึงความต้องการเงินทุนขั้นต่ำสำหรับโครงการต่างๆ ของกลุ่มบริษัท/บริษัท ผลประโยชน์เชิงเศรษฐกิจมีให้กับกลุ่มบริษัท/บริษัท ถ้าถูกรับรู้ภายในระยะเวลาของโครงการ หรือ การจ่ายชำระของหนี้สินของโครงการ

เมื่อมีการเพิ่มผลประโยชน์ในโครงการผลประโยชน์ สัดส่วนที่เพิ่มขึ้นของผลประโยชน์ที่เกี่ยวข้องกับต้นทุนบริการในอดีตของพนักงานรับรู้ในกำไรหรือขาดทุนโดยวิธีเส้นตรงตามระยะเวลาถ่วงเฉลี่ยจนถึงวันที่ผลประโยชน์นั้นเป็นสิทธิขาด ผลประโยชน์ที่เป็นสิทธิขาดจะรับรู้เป็นค่าใช้จ่ายในกำไรหรือขาดทุนทันที

กลุ่มบริษัท/บริษัทรับรู้กำไรขาดทุนจากการประมาณการตามหลักการคณิตศาสตร์ประกันภัยทั้งหมดที่เกิดขึ้นในกำไรขาดทุนเบ็ดเสร็จอื่น และรับรู้ค่าใช้จ่ายของโครงการผลประโยชน์ที่กำหนดไว้ในกำไรหรือขาดทุน

ผลประโยชน์เมื่อเลิกจ้าง

ผลประโยชน์เมื่อเลิกจ้างรับรู้เป็นค่าใช้จ่ายเมื่อกลุ่มบริษัท/บริษัทแสดงเจตนาผูกพันอย่างชัดเจนเกี่ยวกับการเลิกจ้าง และไม่มีความเป็นไปได้ที่จะยกเลิก มีรายละเอียดอย่างเป็นทางการทั้งการเลิกจ้างก่อนวันเกษียณตามปกติ หรือการสนับสนุนการออกจากงานโดยสมัครใจ ผลประโยชน์เมื่อเลิกจ้างรับรู้เป็นค่าใช้จ่ายเมื่อกลุ่มบริษัท/บริษัทเสนอให้มีการออกจากงานโดยสมัครใจ และมีความเป็นไปได้ที่จะได้รับการตอบรับข้อเสนอแนะ และสามารถประมาณจำนวนของการยอมรับข้อเสนอได้อย่างสมเหตุสมผล มีการคิดลดกระแสเงินสดหากระยะเวลาการจ่ายผลประโยชน์เกินกว่า 12 เดือนนับจากวันที่รายงาน

ผลประโยชน์ระยะสั้นของพนักงาน

ภาระผูกพันผลประโยชน์ระยะสั้นของพนักงานวัดมูลค่าโดยมิได้คิดลดกระแสเงินสดและรับรู้เป็นค่าใช้จ่ายเมื่อพนักงานทำงานให้หนี้สินรับรู้ด้วยมูลค่าที่คาดว่าจะจ่ายชำระสำหรับการจ่ายโบนัสเป็นเงินสดระยะสั้นหรือผลประโยชน์อื่น หากกลุ่มบริษัท/บริษัทมีภาระผูกพันตามกฎหมายหรือภาระผูกพันโดยอนุमानที่จะต้องจ่ายอันเป็นผลมาจากการที่พนักงานได้ทำงานให้ในอดีตและภาระผูกพันนี้สามารถประมาณได้อย่างสมเหตุสมผล

(ท) ประมาณการหนี้สิน

ประมาณการหนี้สินจะรับรู้ก็ต่อเมื่อกลุ่มบริษัท/บริษัทมีภาระหนี้สินตามกฎหมายที่เกิดขึ้นในปัจจุบันหรือที่ก่อตัวขึ้นอันเป็นผลมาจากเหตุการณ์ในอดีต และมีความเป็นไปได้ค่อนข้างแน่นอนว่าประโยชน์เชิงเศรษฐกิจจะต้องถูกจ่ายไปเพื่อชำระภาระหนี้สินดังกล่าว ประมาณการหนี้สินพิจารณาจากการคิดลดกระแสเงินสดที่จะจ่ายในอนาคตโดยใช้อัตราคิดลดในตลาดปัจจุบันก่อนคำนึงถึงภาษีเงินได้ เพื่อให้สะท้อนจำนวนที่อาจประเมินได้ในตลาดปัจจุบันซึ่งแปรไปตามเวลาและความเสี่ยงที่มีต่อหนี้สิน ประมาณการหนี้สินส่วนที่เพิ่มขึ้นเนื่องจากเวลาที่ผ่านไปรับรู้เป็นต้นทุนทางการเงิน

ประมาณการค่าประกันความเสียหาย

ประมาณการค่าประกันความเสียหายจะบันทึกเมื่อได้ขายสินค้าหรือให้บริการแก่ลูกค้าแล้ว ประมาณการค่าใช้จ่ายพิจารณาจากประวัติการจ่ายค่าประกันความเสียหาย และปัจจัยต่างๆ ที่อาจเกี่ยวข้องกับความเสี่ยงจะเป็นที่จะเกิดความเสียหายดังกล่าว

(ฅ) รายได้

รายได้ที่รับรู้ไม่รวมภาษีมูลค่าเพิ่มและแสดงสุทธิจากส่วนลดการค้า และส่วนลดพิเศษ

การขายสินค้าและให้บริการ

รายได้รับรู้ในกำไรหรือขาดทุนเมื่อได้โอนความเสี่ยงและผลตอบแทนของความเป็นเจ้าของสินค้าที่มีนัยสำคัญให้กับผู้ซื้อแล้ว และจะไม่รับรู้รายได้ถ้าฝ่ายบริหารยังมีการควบคุมหรือบริหารสินค้าที่ขายไปแล้วนั้นหรือมีความไม่แน่นอนที่มีนัยสำคัญในการได้รับประโยชน์เชิงเศรษฐกิจจากการขายสินค้าหรือให้บริการนั้น ไม่อาจวัดมูลค่าของจำนวนรายได้และต้นทุนที่เกิดขึ้นได้อย่างน่าเชื่อถือ หรือมีความเป็นไปได้ค่อนข้างแน่นอนที่จะต้องรับคืนสินค้า รายได้จากการให้บริการรับรู้เมื่อมีการให้บริการ

รายได้ตามสัญญาบริการ

รายได้ค่าบริการประกอบด้วยจำนวนเมื่อเริ่มแรกตามที่ตกลงไว้ในสัญญาบวกจำนวนที่เกี่ยวข้องกับการเปลี่ยนแปลงสัญญาอันเกิดจากการตัดแปลงงาน การเรียกร้องค่าเสียหาย หรือการจ่ายเงินเพื่อจูงใจหากมีความเป็นไปได้ค่อนข้างแน่ที่จะก่อให้เกิดรายได้และสามารถวัดมูลค่าได้อย่างน่าเชื่อถือ เมื่อสามารถประมาณผลของงานบริการตามสัญญาได้อย่างน่าเชื่อถือ รายได้และต้นทุนค่าบริการจะถูกรับรู้ในกำไรหรือขาดทุนตามสัดส่วนของขั้นความสำเร็จของงานบริการ

ขั้นความสำเร็จของงานบริการประมาณโดยอ้างอิงกับการสำรวจงานที่ทำ เมื่อไม่สามารถประมาณผลของงานบริการได้อย่างน่าเชื่อถือ รายได้ค่าบริการจะถูกรับรู้ได้ไม่เกินกว่าต้นทุนค่าบริการที่เกิดขึ้นและมีความเป็นไปได้ค่อนข้างแน่ที่จะได้รับต้นทุนนั้นคืน ผลขาดทุนที่คาดว่าจะเกิดขึ้นจากงานบริการรับรู้ในกำไรหรือขาดทุนทันที

รายได้ค่าเช่า

รายได้ค่าเช่ารับรู้ในกำไรหรือขาดทุนโดยวิธีเส้นตรงตลอดอายุสัญญาเช่า ค่าใช้จ่ายเริ่มแรกที่เกิดขึ้นเป็นการเฉพาะเพื่อให้เกิดสัญญาเช่ารับรู้เป็นส่วนหนึ่งของค่าเช่าทั้งสิ้นตามสัญญา ค่าเช่าที่อาจเกิดขึ้นรับรู้เป็นรายได้ในรอบระยะเวลาบัญชีซึ่งค่าเช่านั้นเกิดขึ้น

เงินปันผลรับ

เงินปันผลรับบันทึกในกำไรหรือขาดทุนในวันที่กลุ่มบริษัท/บริษัทมีสิทธิได้รับเงินปันผล (ตามวันที่ประกาศจ่ายเงินปันผล)

ดอกเบี้ยรับ

ดอกเบี้ยรับบันทึกในกำไรหรือขาดทุนตามเกณฑ์คงค้าง

(ณ) ต้นทุนทางการเงิน

ต้นทุนทางการเงินประกอบด้วยดอกเบี้ยจ่ายของเงินกู้ยืมและประมาณการหนี้สินส่วนที่เพิ่มขึ้นเนื่องจากเวลาที่ผ่านไป และสิ่งตอบแทนที่คาดว่าจะต้องจ่าย รับรู้ในกำไรหรือขาดทุน

ต้นทุนการกู้ยืมที่ไม่ได้เกี่ยวกับการได้มา การก่อสร้างหรือ การผลิตสินทรัพย์ที่เข้าเงื่อนไข รับรู้ในกำไรหรือขาดทุน โดยใช้วิธีอัตราดอกเบี้ยที่แท้จริง

(ค) สัญญาเช่าดำเนินงาน

รายจ่ายภายใต้สัญญาเช่าดำเนินงานบันทึกในกำไรหรือขาดทุนโดยวิธีเส้นตรงตลอดอายุสัญญาเช่า ประโยชน์ที่ได้รับตามสัญญาเช่าจะรับรู้ในกำไรหรือขาดทุนเป็นส่วนหนึ่งของค่าเช่าทั้งสิ้นตามสัญญาตลอดอายุสัญญาเช่า

ค่าเช่าที่อาจเกิดขึ้นต้องนำมารวมคำนวณจำนวนเงินขั้นต่ำที่ต้องจ่ายตามระยะเวลาที่คงเหลือของสัญญาเช่า เมื่อได้รับการยืนยันการปรับค่าเช่า

การจำแนกประเภทสัญญาเช่า

ณ วันที่เริ่มต้นข้อตกลง กลุ่มบริษัท/บริษัทจะพิจารณาว่าข้อตกลงดังกล่าวประกอบด้วยสัญญาเช่าหรือมีสัญญาเช่าเป็นส่วนประกอบหรือไม่โดยพิจารณาจากสินทรัพย์ที่มีลักษณะเฉพาะเจาะจง ถ้าการปฏิบัติตามข้อตกลงนั้นขึ้นอยู่กับการใช้สินทรัพย์ที่มีลักษณะเฉพาะเจาะจง และข้อตกลงนั้นจะนำไปสู่สิทธิในการใช้สินทรัพย์ ถ้าทำให้กลุ่มบริษัท/บริษัทมีสิทธิในการควบคุมการใช้สินทรัพย์

ณ วันที่เริ่มต้นข้อตกลง หรือ มีการประเมินข้อตกลงใหม่ กลุ่มบริษัท/บริษัทแยกค่าตอบแทนสำหรับสัญญาเช่า และส่วนที่เป็นองค์ประกอบอื่นโดยใช้มูลค่ายุติธรรมเป็นเกณฑ์ในการแยก หากกลุ่มบริษัท/บริษัทสรุปว่าเป็นสัญญาเช่าการเงิน แต่ไม่สามารถแบ่งแยกจำนวนดังกล่าวได้อย่างน่าเชื่อถือ ให้รับรู้สินทรัพย์และหนี้สินในจำนวนที่เท่ากับมูลค่ายุติธรรมของสินทรัพย์ที่มีลักษณะเฉพาะเจาะจงนั้น หลังจากนั้นจำนวนหนี้สินจะลดลงตามจำนวนที่จ่าย และต้นทุนทางการเงินตามนัยจากหนี้สินจะรับรู้โดยใช้อัตราดอกเบี้ยเงินกู้ยืมส่วนเพิ่มของกลุ่มบริษัท/บริษัท

(ด) ภาษีเงินได้

ค่าใช้จ่ายภาษีเงินได้สำหรับปีประกอบด้วยภาษีเงินได้ของงวดปัจจุบันและภาษีเงินได้รอการตัดบัญชี ภาษีเงินได้ของงวดปัจจุบันและภาษีเงินได้รอการตัดบัญชีรับรู้ในกำไรหรือขาดทุนเว้นแต่ในส่วนที่เกี่ยวข้องกับรายการที่เกี่ยวข้องในการรวมธุรกิจ หรือ รายการที่รับรู้โดยตรงในส่วนของผู้ถือหุ้นหรือกำไรขาดทุนเบ็ดเสร็จอื่น

ภาษีเงินได้ของงวดปัจจุบันได้แก่ภาษีที่คาดว่าจะจ่ายชำระหรือได้รับชำระ โดยคำนวณจากกำไรหรือขาดทุนประจำปีที่ต้องเสียภาษีโดยใช้อัตราภาษีที่ประกาศใช้หรือที่คาดว่าจะมีผลบังคับใช้ ณ วันที่รายงาน ตลอดจนการปรับปรุงทางภาษีที่เกี่ยวข้องกับรายการในปีก่อนๆ

ภาษีเงินได้รอการตัดบัญชีบันทึกโดยคำนวณจากผลแตกต่างชั่วคราวที่เกิดขึ้นระหว่างมูลค่าตามบัญชีของสินทรัพย์และหนี้สินและจำนวนที่ใช้เพื่อความมุ่งหมายทางภาษี ภาษีเงินได้รอการตัดบัญชีจะไม่ถูกรับรู้เมื่อเกิดจากผลแตกต่างชั่วคราวต่อไปนี้ การรับรู้ค่าความนิยมในครั้งแรก การรับรู้สินทรัพย์หรือหนี้สินในครั้งแรกซึ่งเป็นรายการที่ไม่ใช่การรวมธุรกิจและรายการนั้นไม่มีผลกระทบต่อกำไรขาดทุนทางบัญชีหรือทางภาษี และผลแตกต่างที่เกี่ยวข้องกับเงินลงทุนในบริษัทย่อยและกิจการร่วมค้าหากเป็นไปได้ว่าจะไม่มีการกลับรายการในอนาคตอันใกล้

การวัดมูลค่าของภาษีเงินได้รอการตัดบัญชีต้องสะท้อนถึงผลกระทบทางภาษีที่จะเกิดจากลักษณะวิธีการที่กลุ่มบริษัท/บริษัทคาดว่าจะได้รับผลประโยชน์จากสินทรัพย์หรือจะจ่ายชำระหนี้สินตามมูลค่าตามบัญชี ณ วันที่สิ้นรอบระยะเวลาที่รายงาน

ภาษีเงินได้รอการตัดบัญชีวัดมูลค่าโดยใช้อัตราภาษีที่คาดว่าจะใช้กับผลแตกต่างชั่วคราวเมื่อมีการกลับรายการโดยใช้อัตราภาษีที่ประกาศใช้หรือที่คาดว่าจะมีผลบังคับใช้ ณ วันที่รายงาน

ในการกำหนดมูลค่าของภาษีเงินได้ของงวดปัจจุบันและภาษีเงินได้รอการตัดบัญชี กลุ่มบริษัท/บริษัทต้องคำนึงถึงผลกระทบของสถานการณ์ภาษีที่ไม่แน่นอนและอาจทำให้จำนวนภาษีที่ต้องจ่ายเพิ่มขึ้น และมีดอกเบี้ยที่ต้องชำระ กลุ่มบริษัท/บริษัท เชื่อว่าได้ตั้งภาษีเงินได้ค้างจ่ายเพียงพอสำหรับภาษีเงินได้ที่จะจ่ายในอนาคต ซึ่งเกิดจากการประเมินผลกระทบจากหลายปัจจัย รวมถึง การตีความทางกฎหมายภาษี และจากประสบการณ์ในอดีต การประเมินนี้อยู่บนพื้นฐานการประมาณการและข้อสมมติฐาน และอาจจะเกี่ยวข้องกับการตัดสินใจเกี่ยวกับเหตุการณ์ในอนาคต ข้อมูลใหม่ๆ อาจจะทำให้กลุ่มบริษัท/บริษัทเปลี่ยนการตัดสินใจโดยขึ้นอยู่กับความเพียงพอของภาษีเงินได้ค้างจ่ายที่มีอยู่ การเปลี่ยนแปลงในภาษีเงินได้ค้างจ่ายจะกระทบต่อค่าใช้จ่ายภาษีเงินได้ในงวดที่เกิดการเปลี่ยนแปลง

สินทรัพย์ภาษีเงินได้รอการตัดบัญชีและหนี้สินภาษีเงินได้รอการตัดบัญชีสามารถหักกลบได้เมื่อกิจการมีสิทธิตามกฎหมายที่จะนำสินทรัพย์ภาษีเงินได้ของงวดปัจจุบันมาหักกลบกับหนี้สินภาษีเงินได้ของงวดปัจจุบันและภาษีเงินได้นี้ประเมินโดยหน่วยงานจัดเก็บภาษีหน่วยงานเดียวกันสำหรับหน่วยภาษีเดียวกันหรือหน่วยภาษีต่างกัน สำหรับหน่วยภาษีต่างกันนั้นกิจการมีความตั้งใจจะจ่ายชำระหนี้สินและสินทรัพย์ภาษีเงินได้ของงวดปัจจุบันด้วยยอดสุทธิหรือตั้งใจจะรับคืนสินทรัพย์และจ่ายชำระหนี้สินในเวลาเดียวกัน

สินทรัพย์ภาษีเงินได้รอการตัดบัญชีจะบันทึกต่อเมื่อมีความเป็นไปได้ค่อนข้างแน่นอนว่ากำไรเพื่อเสียภาษีในอนาคตจะมีจำนวนเพียงพอกับการใช้ประโยชน์จากผลแตกต่างชั่วคราวดังกล่าว สินทรัพย์ภาษีเงินได้รอการตัดบัญชีจะถูกทบทวน ณ ทุกวันที่รายงานและจะถูกปรับลดลงเท่าที่ประโยชน์ทางภาษีจะมีโอกาสถูกใช้จริง

(ง) กำไรต่อหุ้น

กำไรต่อหุ้นขั้นพื้นฐานคำนวณโดยการหารกำไรหรือขาดทุนของผู้ถือหุ้นสามัญของกลุ่มบริษัท/บริษัท ด้วยจำนวนหุ้นสามัญถัวเฉลี่ยถ่วงน้ำหนักที่ออกจำหน่ายระหว่างปี

(ท) รายงานทางการเงินจำแนกตามส่วนงาน

ผลการดำเนินงานของส่วนงานที่รายงานต่อคณะกรรมการบริหาร (ผู้มีอำนาจตัดสินใจสูงสุดด้านการดำเนินงาน) จะแสดงถึงรายการที่เกิดขึ้นจากส่วนงานดำเนินงานนั้นโดยตรงรวมถึงรายการที่ได้รับการปันส่วนอย่างสมเหตุสมผล รายการที่ไม่สามารถปันส่วนได้ส่วนใหญ่เป็นรายการกำไรจากการขายเงินลงทุน ส่วนแบ่งกำไรจากเงินลงทุนในกิจการที่ควบคุมร่วมกันและบริษัทร่วมซึ่งบันทึกบัญชีตามวิธีส่วนได้เสีย เงินปันผลรับและค่าใช้จ่ายส่วนกลาง

5 การซื้อและจำหน่ายบริษัทย่อย

ตามมติที่ประชุมคณะกรรมการเมื่อวันที่ 18 ธันวาคม 2555 ได้พิจารณาอนุมัติให้จำหน่ายเงินลงทุน 200,000 หุ้น (ร้อยละ 20) ในบริษัท ล็อกซเลย์ ไวร์เลส จำกัด ซึ่งเป็นบริษัทย่อยให้กับกรรมการและผู้บริหารของบริษัทย่อย เนื่องจากต้องการพันธมิตรเพื่อส่งเสริมธุรกิจและสนับสนุนการดำเนินงานในระยะยาว ในราคาหุ้นละ 475 บาท เป็นจำนวนเงินรวม 95 ล้านบาท (ราคาที่เสนอขายเป็นราคาที่สูงกว่าราคาตามบัญชีของบริษัทย่อย ณ วันที่ 30 กันยายน 2555) และได้เปิดเผยสารสนเทศต่อตลาดหลักทรัพย์แห่งประเทศไทยในวันดังกล่าวแล้ว ต่อมาในเดือนมกราคม 2556 ได้จำหน่ายเงินลงทุนตามมติดังกล่าวโดยมีกำไรจากการขายเงินลงทุนสำหรับงบการเงินรวม จำนวน 54.8 ล้านบาท ซึ่งได้บันทึกไว้ภายใต้บัญชี "การเปลี่ยนแปลงสัดส่วนการถือหุ้นในบริษัทย่อยและบริษัทร่วม" ในองค์ประกอบอื่นของผู้ถือหุ้น และสำหรับงบการเงินเฉพาะกิจการ จำนวน 75 ล้านบาท ซึ่งได้บันทึกไว้ภายใต้บัญชี "กำไรจากการขายเงินลงทุน" ในงบกำไรขาดทุน การจำหน่ายเงินลงทุนดังกล่าวทำให้สัดส่วนการถือหุ้นของบริษัทในบริษัท ล็อกซเลย์ ไวร์เลส จำกัด ลดลงจากร้อยละ 99 เป็นร้อยละ 80 ต่อมาในเดือนมีนาคม 2556 บริษัท ล็อกซเลย์ ไวร์เลส จำกัด ได้เพิ่มทุนจดทะเบียนจาก 100 ล้านบาท เป็น 275 ล้านบาท โดยเรียกชำระค่าหุ้นเพิ่มทั้งจำนวน บริษัทได้จ่ายเงินเพิ่มทุนดังกล่าวตามสัดส่วนการถือหุ้นร้อยละ 80 เป็นเงินจำนวน 140 ล้านบาท นอกจากนี้ ในเดือนกรกฎาคม 2556 บริษัท ล็อกซเลย์ ไวร์เลส จำกัด ซึ่งเป็นบริษัทย่อยของบริษัท ได้ดำเนินการเรื่องดังต่อไปนี้

- (1) การแปรสภาพบริษัทเป็นบริษัทมหาชนจำกัดโดยเปลี่ยนชื่อบริษัทจาก “บริษัท ลีอกชเลย์ ไรร์เลส จำกัด” เป็น “บริษัท ลีอกชเลย์ ไรร์เลส จำกัด (มหาชน)”
- (2) การเปลี่ยนแปลงมูลค่าหุ้นที่ตราไว้จากเดิมมูลค่าหุ้นละ 100 บาท เป็นมูลค่าหุ้นละ 1 บาท ซึ่งทำให้จำนวนหุ้นสามัญของบริษัทย่อยเพิ่มจากเดิม 2,750,000 หุ้น เป็น 275,000,000 หุ้น
- (3) การเพิ่มทุนจดทะเบียนจาก 275 ล้านบาท (275,000,000 หุ้น มูลค่าหุ้นละ 1 บาท) เป็น 368 ล้านบาท (368,000,000 หุ้น มูลค่าหุ้นละ 1 บาท)

บริษัทย่อยได้จดทะเบียนการแปรสภาพบริษัทและการเพิ่มทุนจดทะเบียนดังกล่าวกับกระทรวงพาณิชย์แล้วเมื่อวันที่ 8 กรกฎาคม 2556 ในเดือนมกราคม 2556 บริษัท ลีอกชเลย์ อินเตอร์เทรด (กวางโจว) จำกัด ซึ่งเป็นบริษัทย่อยของบริษัท ได้เรียกชำระค่าหุ้นเพิ่มจากร้อยละ 60 เป็นร้อยละ 100 บริษัทได้จ่ายเงินชำระค่าหุ้นดังกล่าวเป็นจำนวน 64,000 ดอลลาร์สหรัฐ (เทียบเท่ากับจำนวน 2 ล้านบาท) ณ วันที่ 31 ธันวาคม 2556 บริษัทย่อยดังกล่าวมีทุนจดทะเบียนและเรียกชำระแล้วทั้งจำนวน 160,000 ดอลลาร์สหรัฐ (เทียบเท่ากับจำนวน 5 ล้านบาท) บริษัทมีสัดส่วนการถือหุ้นในบริษัทย่อยดังกล่าวเท่าเดิมร้อยละ 99

ในเดือนมีนาคม 2556 บริษัทได้ซื้อหุ้นทุนของบริษัท กรีน เนเจอร์ล โปรดัคส์ จำกัด จากผู้ถือหุ้นใหญ่ของบริษัท จำนวน 30,000 หุ้น คิดเป็นร้อยละ 75 ของหุ้นที่ชำระแล้ว ในราคา 13.5 ล้านบาท (ราคาที่เสนอซื้อใกล้เคียงราคาตามบัญชีของบริษัทย่อยดังกล่าว ณ วันที่ 31 มกราคม 2556) โดยบริษัทย่อยดังกล่าวมีทุนจดทะเบียนและหุ้นชำระแล้ว จำนวน 4 ล้านบาท และประกอบธุรกิจเกี่ยวกับผลิตและจำหน่ายน้ำมันมะกูด บริษัทได้ถือหุ้นและมีสิทธิออกเสียงในบริษัทย่อยดังกล่าวร้อยละ 75 และได้รวมงบการเงินของบริษัทย่อยดังกล่าวในการจัดทำงบการเงินรวมสำหรับปีสิ้นสุดวันที่ 31 ธันวาคม 2556 การนำงบการเงินของบริษัทย่อยดังกล่าวมาจัดทำงบการเงินรวมไม่มีผลกระทบที่เป็นสาระสำคัญกับงบการเงินรวม

ในเดือนกรกฎาคม 2556 บริษัท ดาด้า มายนิ่ง จำกัด ซึ่งเป็นบริษัทย่อยของบริษัท ได้เพิ่มทุนจดทะเบียนจาก 8 ล้านบาท เป็น 20 ล้านบาท และเรียกชำระแล้วทั้งจำนวน บริษัทได้จ่ายเงินเพิ่มทุนดังกล่าวตามราคามูลค่าหุ้น จำนวนทั้งสิ้น 12 ล้านบาท ณ วันที่ 31 ธันวาคม 2556 บริษัทยังคงมีสัดส่วนการถือหุ้นในบริษัทย่อยดังกล่าวเท่าเดิมในสัดส่วนร้อยละ 99

ในเดือนสิงหาคม 2556 บริษัท แอล ฟู้ดโซลูชันส์ จำกัด ซึ่งเป็นบริษัทย่อยของบริษัท ได้เพิ่มทุนจดทะเบียนจาก 10 ล้านบาท เป็น 20 ล้านบาท และเรียกชำระแล้วทั้งจำนวน บริษัทได้จ่ายเงินเพิ่มทุนดังกล่าวตามราคามูลค่าหุ้น จำนวนทั้งสิ้น 10 ล้านบาท ณ วันที่ 31 ธันวาคม 2556 บริษัทยังคงมีสัดส่วนการถือหุ้นในบริษัทย่อยดังกล่าวเท่าเดิมในสัดส่วนร้อยละ 99

6 บุคคลหรือกิจการที่เกี่ยวข้องกัน

เพื่อวัตถุประสงค์ในการจัดทำงบการเงิน บุคคลหรือกิจการเป็นบุคคลหรือกิจการที่เกี่ยวข้องกันกับกลุ่มบริษัท/บริษัท หากกลุ่มบริษัท/บริษัทมีอำนาจควบคุมหรือควบคุมร่วมกันทั้งทางตรงและทางอ้อมหรือมีอิทธิพลอย่างมีสาระสำคัญต่อบุคคลหรือกิจการในการตัดสินใจทางการเงินและการบริหารหรือในทางกลับกัน หรือกลุ่มบริษัท/บริษัทอยู่ภายใต้การควบคุมเดียวกันหรืออยู่ภายใต้อิทธิพลอย่างมีสาระสำคัญเดียวกันกับบุคคลหรือกิจการนั้น การเกี่ยวข้องกันนี้อาจเป็นรายบุคคลหรือเป็นกิจการ

ความสัมพันธ์ที่สำคัญที่มีกับบุคคลหรือกิจการที่เกี่ยวข้องกัน มีดังนี้

ชื่อกิจการ	ลักษณะความสัมพันธ์
ผู้ถือหุ้นรายใหญ่ บริษัท เอกภาวี่ จำกัด	เป็นผู้ถือหุ้นรายใหญ่ ถือหุ้นร้อยละ 28 ในบริษัท และมีกรรมกร่วมกัน
บริษัทย่อยทางตรง บริษัท ลีอกชพิท จำกัด (มหาชน) บริษัท ดาด้า มายนิ่ง จำกัด บริษัท ลีอกชเลย์ จีอาร์ท แอนด์ โฮลด์ จำกัด บริษัท ลีอกชเลย์ โมบาย จำกัด บริษัท แอล ฟู้ดโซลูชันส์ จำกัด บริษัท ลีอกชเลย์ อินเตอร์เทรด (กวางโจว) จำกัด บริษัท แอล กรีนโซลูชั่น จำกัด	เป็นบริษัทย่อยทางตรง บริษัทถือหุ้นร้อยละ 99 และมีกรรมกร่วมกัน เป็นบริษัทย่อยทางตรง บริษัทถือหุ้นร้อยละ 99 และมีกรรมกร่วมกัน เป็นบริษัทย่อยทางตรง บริษัทถือหุ้นร้อยละ 99 และมีกรรมกร่วมกัน เป็นบริษัทย่อยทางตรง บริษัทถือหุ้นร้อยละ 99 และมีกรรมกร่วมกัน เป็นบริษัทย่อยทางตรง บริษัทถือหุ้นร้อยละ 99 และมีกรรมกร่วมกัน เป็นบริษัทย่อยทางตรง บริษัทถือหุ้นร้อยละ 99 และมีกรรมกร่วมกัน เป็นบริษัทย่อยทางตรง บริษัทถือหุ้นร้อยละ 99 และมีกรรมกร่วมกัน

ชื่อกิจการ	ลักษณะความสัมพันธ์
<p>บริษัท ลีอกชเล่ย์ ไรร์เลส จำกัด (มหาชน) (เดิมชื่อ บริษัท ลีอกชเล่ย์ ไรร์เลส จำกัด)</p> <p>บริษัท กรีน เนเจอร์ล โปรดัคส์ จำกัด</p> <p>บริษัท เอเชีย ซีเคียวริตี้ เมเนจเม้นท์ จำกัด</p> <p>บริษัท ลีอกชเล่ย์ พร็อพเพอร์ตี้ ดีเวลลอปเม้นท์ จำกัด</p>	<p>เป็นบริษัทย่อยทางตรง บริษัทถือหุ้นร้อยละ 80 และมีกรรมกรรร่วมกัน</p> <p>เป็นบริษัทย่อยทางตรง บริษัทถือหุ้นร้อยละ 75 และมีกรรมกรรร่วมกัน</p> <p>เป็นบริษัทย่อยทางตรง บริษัทถือหุ้นร้อยละ 69 และมีกรรมกรรร่วมกัน</p> <p>เป็นบริษัทย่อยทางตรง บริษัทถือหุ้นร้อยละ 66 และมีกรรมกรรร่วมกัน</p>
<p>บริษัท พาร์ทโซน (ประเทศไทย) จำกัด</p> <p>บริษัท การค้าลาว จำกัด</p> <p>บริษัท แอล ฟอรัช 1 จำกัด</p> <p>บริษัท ลีอกชเล่ย์ โกลบอล จำกัด</p> <p>บริษัท ลีอกชเล่ย์ เทรดิง จำกัด</p>	<p>เป็นบริษัทย่อยทางตรง บริษัทถือหุ้นร้อยละ 64 และมีกรรมกรรร่วมกัน</p> <p>เป็นบริษัทย่อยทางตรง บริษัทถือหุ้นร้อยละ 62 และมีกรรมกรรร่วมกัน</p> <p>เป็นบริษัทย่อยทางตรง บริษัทถือหุ้นร้อยละ 60 และมีกรรมกรรร่วมกัน</p> <p>เป็นบริษัทย่อยทางตรง บริษัทถือหุ้นร้อยละ 51 และมีกรรมกรรร่วมกัน</p> <p>เป็นบริษัทย่อยทางตรง บริษัทถือหุ้นร้อยละ 50 และมีกรรมกรรร่วมกัน</p>
<p>บริษัทย่อยทางอ้อม</p> <p>บริษัท ลีอกชพิท พีเอ จำกัด (มหาชน)</p> <p>บริษัท เนทวัน เนทเวิร์ค โซลูชั่น จำกัด</p> <p>บริษัท ไทยเกทเวย์ จำกัด</p> <p>บริษัท โปรเฟสชั่นแนล คอมพิวเตอร์ จำกัด</p> <p>บริษัท แอล ฮาร์ดแวร์ แอนด์ เซอร์วิส จำกัด</p>	<p>เป็นบริษัทย่อยทางอ้อม โดยถือหุ้นร้อยละ 99 และมีกรรมกรรร่วมกัน</p> <p>เป็นบริษัทย่อยทางอ้อม โดยถือหุ้นร้อยละ 99 และมีกรรมกรรร่วมกัน</p> <p>เป็นบริษัทย่อยทางอ้อม โดยถือหุ้นร้อยละ 99 และมีกรรมกรรร่วมกัน</p> <p>เป็นบริษัทย่อยทางอ้อม โดยถือหุ้นร้อยละ 99 และมีกรรมกรรร่วมกัน</p> <p>เป็นบริษัทย่อยทางอ้อม โดยถือหุ้นร้อยละ 99 และมีกรรมกรรร่วมกัน</p>
<p>กิจการที่ควบคุมร่วมกันทางตรง</p> <p>บริษัท แอล เอส เทคโนโลยี โซลูชั่นส์ จำกัด</p>	<p>เป็นกิจการควบคุมร่วมกันทางตรง โดยถือหุ้นร้อยละ 50 และมีกรรมกรรร่วมกัน</p>
<p>กิจการที่ควบคุมร่วมกันทางอ้อม</p> <p>บริษัท ลีอกชเล่ย์ แอนด์ เอไอที โซลูชั่น จำกัด</p> <p>บริษัท อันดามันซัมบาเร็นเคเบิ้ล จำกัด</p>	<p>เป็นกิจการควบคุมร่วมกันทางอ้อม โดยถือหุ้นร้อยละ 40 และมีกรรมกรรร่วมกัน</p> <p>เป็นกิจการควบคุมร่วมกันทางอ้อม โดยถือหุ้นร้อยละ 22 และมีกรรมกรรร่วมกัน</p>
<p>บริษัทร่วมทางตรง</p> <p>บริษัท โอเรียนทัล โพสท์ จำกัด</p> <p>บริษัท แอล โซลาร์ 1 จำกัด</p> <p>บริษัท ไทยไฟเบอร์ออปติคส์ จำกัด</p> <p>บริษัท การ์ดไฟร์ จำกัด</p> <p>บริษัท ภัฏธิฎะ เทคโนโลยี จำกัด</p> <p>บริษัท โมบาย อินโนเวชั่น จำกัด</p> <p>บริษัท โฟเซโก้ (ประเทศไทย) จำกัด</p> <p>บริษัท เอ็นเอส บลูสโคป (ประเทศไทย) จำกัด (เดิมชื่อ บริษัท บลูสโคป สตีล (ประเทศไทย) จำกัด)</p> <p>บริษัท เอ็นเอส บลูสโคป โลจิสติกส์ (ประเทศไทย) จำกัด (เดิมชื่อ บริษัท บลูสโคป โลจิสติกส์ (ประเทศไทย) จำกัด)</p> <p>บริษัท บลูสโคป บิลดิ้งส์ (ประเทศไทย) จำกัด</p> <p>บริษัท ลีอกชเล่ย์ จีเทค เทคโนโลยี จำกัด</p>	<p>เป็นบริษัทร่วมทางตรง บริษัทถือหุ้นร้อยละ 50 และมีกรรมกรรร่วมกัน</p> <p>เป็นบริษัทร่วมทางตรง บริษัทถือหุ้นร้อยละ 45 และมีกรรมกรรร่วมกัน</p> <p>เป็นบริษัทร่วมทางตรง บริษัทถือหุ้นร้อยละ 40 และมีกรรมกรรร่วมกัน</p> <p>เป็นบริษัทร่วมทางตรง บริษัทถือหุ้นร้อยละ 30 และมีกรรมกรรร่วมกัน</p> <p>เป็นบริษัทร่วมทางตรง บริษัทถือหุ้นร้อยละ 30 และมีกรรมกรรร่วมกัน</p> <p>เป็นบริษัทร่วมทางตรง บริษัทถือหุ้นร้อยละ 27 และมีกรรมกรรร่วมกัน</p> <p>เป็นบริษัทร่วมทางตรง บริษัทถือหุ้นร้อยละ 26 และมีกรรมกรรร่วมกัน</p> <p>เป็นบริษัทร่วมทางตรง บริษัทถือหุ้นร้อยละ 20 และมีกรรมกรรร่วมกัน</p> <p>เป็นบริษัทร่วมทางตรง บริษัทถือหุ้นร้อยละ 20 และมีกรรมกรรร่วมกัน</p> <p>เป็นบริษัทร่วมทางตรง บริษัทถือหุ้นร้อยละ 20 และมีกรรมกรรร่วมกัน</p> <p>เป็นบริษัทร่วม บริษัทถือหุ้นร้อยละ 35 (ทั้งทางตรงและทางอ้อม) และมีกรรมกรรร่วมกัน</p>

ชื่อกิจการ	ลักษณะความสัมพันธ์
บริษัทร่วมทางอ้อม บริษัท โฟสติก จำกัด บริษัท บีพี - คาสตรอล (ประเทศไทย) จำกัด บริษัท อีคาร์ทสตูดิโอ จำกัด บริษัท วิสคอม วาสท์ จำกัด บริษัท เอ็มไอแคป จำกัด	เป็นบริษัทร่วมทางอ้อม โดยถือหุ้นร้อยละ 50 และมีกรรมการร่วมกัน เป็นบริษัทร่วมทางอ้อม โดยถือหุ้นร้อยละ 40 และมีกรรมการร่วมกัน เป็นบริษัทร่วมทางอ้อม โดยถือหุ้นร้อยละ 30 และมีกรรมการร่วมกัน เป็นบริษัทร่วมทางอ้อม โดยถือหุ้นร้อยละ 30 เป็นบริษัทร่วมทางอ้อม โดยถือหุ้นร้อยละ 25
ผู้บริหารสำคัญ ผู้บริหารสำคัญ	บุคคลที่มีอำนาจและความรับผิดชอบการวางแผน สิ่งการและควบคุมกิจกรรมต่างๆ ของกิจการไม่ว่าทางตรงหรือทางอ้อม ทั้งนี้ รวมถึงกรรมการของกิจการ (ไม่ว่าจะทำหน้าที่ในระดับบริหารหรือไม่)
กิจการอื่นที่เกี่ยวข้องกัน บริษัท ธนากรผลผลิตภัณฑ์น้ำมันพืช จำกัด บริษัท แอล เอลิเวเตอร์ แอนด์ เอ็นจิเนียริง จำกัด บริษัท แอล-โมบาย แอนด์ คอมพิวเตอร์ จำกัด บริษัท เจเนอรัล เอวิเอชั่น จำกัด บริษัท แอล-แทค เทคโนโลยี จำกัด บริษัท สิ้นเสื่อป่า จำกัด บริษัท แอล บิสซิเนส โปรเซส เอ้าท์ซอร์ซซิง จำกัด LOC Thai Joint Stock Company บริษัท ล็อกซ์เลย์ อินเตอร์เนชั่นแนล จำกัด บริษัท ลอร์ เอ็นฟอรัซเม้นท์ เทคโนโลยี โซลูชั่นส์ จำกัด บริษัท แอล ที เอส ทราเวล เซอร์วิส จำกัด	เป็นบริษัทที่เกี่ยวข้องกัน ถือหุ้นโดยผู้ถือหุ้นรายใหญ่และบริษัทย่อย และมีกรรมการร่วมกัน เป็นบริษัทที่เกี่ยวข้องกัน ถือหุ้นโดยผู้ถือหุ้นรายใหญ่และมีกรรมการร่วมกัน เป็นบริษัทที่เกี่ยวข้องกัน ถือหุ้นโดยผู้ถือหุ้นรายใหญ่และมีกรรมการร่วมกัน เป็นบริษัทที่เกี่ยวข้องกัน ถือหุ้นโดยผู้ถือหุ้นรายใหญ่และมีกรรมการร่วมกัน เป็นบริษัทที่เกี่ยวข้องกัน ถือหุ้นโดยผู้ถือหุ้นรายใหญ่และมีกรรมการร่วมกัน เป็นบริษัทที่เกี่ยวข้องกัน ถือหุ้นโดยผู้ถือหุ้นรายใหญ่และมีกรรมการร่วมกัน เป็นบริษัทที่เกี่ยวข้องกัน ถือหุ้นโดยผู้ถือหุ้นรายใหญ่ เป็นบริษัทที่เกี่ยวข้องกัน ถือหุ้นโดยกรรมการของบริษัทและมีกรรมการร่วมกัน เป็นบริษัทที่เกี่ยวข้องกัน ถือหุ้นโดยกรรมการของบริษัทและมีกรรมการร่วมกัน เป็นบริษัทที่เกี่ยวข้องกัน ถือหุ้นโดยกรรมการของบริษัทและมีกรรมการร่วมกัน

บุคคลและกิจการที่เกี่ยวข้องกันดังกล่าวข้างต้นจัดตั้งขึ้นในประเทศไทย ยกเว้น บริษัท การค้าลาว จำกัด ซึ่งจัดตั้งขึ้นในประเทศสาธารณรัฐประชาธิปไตยประชาชนลาว บริษัท ล็อกซ์เลย์ อินเตอร์เทรต (กวางโจว) จำกัด ซึ่งจดทะเบียนในประเทศสาธารณรัฐประชาชนจีน และบริษัท LOC THAI JOINT STOCK COMPANY ซึ่งจดทะเบียนในประเทศสาธารณรัฐสังคมนิยมเวียดนาม

นโยบายการกำหนดราคาสำหรับรายการแต่ละประเภทอธิบายได้ดังต่อไปนี้

รายการ	นโยบายการกำหนดราคา
ขายสินค้าและให้บริการ	ราคาตลาดหรือในราคาที่ตกลงกันตามสัญญาหรือราคาที่เทียบเคียงได้กับบุคคลภายนอก
ขายเงินลงทุนในบริษัทย่อย	ราคาที่ตกลงกันตามสัญญา
ค่าธรรมเนียมและรายได้อื่น	ราคาตลาดหรือในราคาที่ตกลงกันตามสัญญา
เงินปันผลรับ	ตามประกาศจ่ายเงินปันผล
ซื้อสินค้าและบริการ	ราคาตลาดหรือในราคาที่ตกลงกันตามสัญญาหรือราคาซื้อที่ตกลงกัน สำหรับตัวแทนจำหน่าย ซึ่งรับภาระค่าใช้จ่ายในการกระจายสินค้า จากส่วนกลาง
ค่าใช้จ่ายในการขาย	ราคาตลาดหรือในราคาที่ตกลงกันตามสัญญา
ค่าใช้จ่ายในการบริหาร	ราคาตลาดหรือในราคาที่ตกลงกันตามสัญญา
ต้นทุนทางการเงิน	อัตราตลาดหรือในอัตราที่ตกลงกันตามสัญญา
ค่าตอบแทนผู้บริหารสำคัญ	อนุมัติจากผู้ถือหุ้นและ/หรือคณะกรรมการ/ตามสัญญาจ้างงาน

รายการที่สำคัญกับบุคคลหรือกิจการที่เกี่ยวข้องกันสำหรับแต่ละปีสิ้นสุดวันที่ 31 ธันวาคม 2556 และ 2555 สรุปได้ดังนี้

สำหรับปีสิ้นสุดวันที่ 31 ธันวาคม	งบการเงินรวม		งบการเงินเฉพาะกิจการ	
	2556	2555	2556	2555
	(ล้านบาท)			
บริษัทย่อย				
ขายสินค้าและให้บริการ	-	-	51	109
ค่าธรรมเนียมและรายได้อื่น	-	-	38	26
เงินปันผลรับ	-	-	410	527
ซื้อสินค้าและบริการ	-	-	112	27
ค่าใช้จ่ายในการขาย	-	-	11	8
ค่าใช้จ่ายในการบริหาร	-	-	155	141
กิจการที่ควบคุมร่วมกันและบริษัทร่วม				
ขายสินค้าและให้บริการ	14	18	-	2
ค่าธรรมเนียมและรายได้อื่น	14	17	14	16
เงินปันผลรับ	-	-	332	181
ซื้อสินค้าและบริการ	331 ¹	111	331 ¹	109
บุคคลหรือกิจการอื่นที่เกี่ยวข้องกัน				
ขายสินค้าและให้บริการ	26	12	10	3
ค่าธรรมเนียมและรายได้อื่น	6	12	5	12
เงินปันผลรับ	7	2	-	-
ซื้อสินค้าและบริการ	999 ²	1,257 ²	14	35
บุคคลหรือกิจการอื่นที่เกี่ยวข้องกัน				
ค่าใช้จ่ายในการขาย	6	5	6	5
ค่าใช้จ่ายในการบริหาร	44	47	15	15
ค่าตอบแทนผู้บริหารสำคัญ	229	195	76	65

¹ ส่วนใหญ่เป็นการซื้อและติดตั้งอุปกรณ์งานโครงการจากบริษัทร่วมแห่งหนึ่ง จำนวน 309 ล้านบาท สำหรับปีสิ้นสุดวันที่ 31 ธันวาคม 2556 ของงบการเงินรวมและงบการเงินเฉพาะกิจการ ซึ่งใช้นโยบายกำหนดราคาในราคาที่ตกลงกันตามสัญญา

² ส่วนใหญ่ประกอบด้วยการซื้อน้ำมันพืชที่บริษัทย่อยแห่งหนึ่งซื้อจากกิจการอื่นที่เกี่ยวข้องกันแห่งหนึ่งจำนวน 968 ล้านบาท และ 1,222 ล้านบาท สำหรับแต่ละปีสิ้นสุดวันที่ 31 ธันวาคม 2556 และ 2555 ของงบการเงินรวม ตามลำดับ ซึ่งใช้นโยบายการกำหนดราคาตามราคาซื้อที่ตกลงกันสำหรับตัวแทนจำหน่าย ซึ่งรับภาระค่าใช้จ่ายในการกระจายสินค้าจากส่วนกลาง

ค่าตอบแทนผู้บริหารสำคัญ

ค่าตอบแทนผู้บริหารสำคัญประกอบด้วย

สำหรับปีสิ้นสุดวันที่ 31 ธันวาคม	งบการเงินรวม		งบการเงินเฉพาะกิจการ	
	2556	2555	2556	2555
	(ล้านบาท)			
ผลประโยชน์ระยะสั้นของผู้บริหาร	219	181	71	58
ผลประโยชน์ระยะยาวของผู้บริหาร	10	14	5	7
รวม	229	195	76	65

ยอดคงเหลือกับบุคคลหรือกิจการที่เกี่ยวข้องกัน ณ วันที่ 31 ธันวาคม 2556 และ 2555 มีดังนี้

ลูกหนี้การค้าและอื่น ๆ – บุคคลหรือกิจการที่เกี่ยวข้องกัน

สำหรับปีสิ้นสุดวันที่ 31 ธันวาคม	หมายเหตุ	งบการเงินรวม		งบการเงินเฉพาะกิจการ	
		2556	2555	2556	2555
(ล้านบาท)					
บริษัทย่อย					
บริษัท พาร์ทโซน (ประเทศไทย) จำกัด		-	-	10	11
บริษัท ล็อกซเลย์ ไรร์เลส จำกัด (มหาชน) (เดิมชื่อ บริษัท ล็อกซเลย์ ไรร์เลส จำกัด)		-	-	1	21
อื่นๆ		-	-	16	12
บริษัทร่วม					
บริษัท ล็อกซเลย์ จีเทค เทคโนโลยี จำกัด	14	220	194	220	194
อื่นๆ		4	4	2	3
บุคคลหรือกิจการอื่นที่เกี่ยวข้องกัน					
อื่นๆ		10	9	4	7
รวม		234	207	253	248
หัก ค่าเผื่อนี้สงสัยจะสูญ		(222)	(197)	(226)	(194)
สุทธิ		12	10	27	54
หนี้สูญและหนี้สงสัยจะสูญสำหรับปี		25	27	32	27

เงินปันผลค้างรับ

สำหรับปีสิ้นสุดวันที่ 31 ธันวาคม	งบการเงินรวม		งบการเงินเฉพาะกิจการ		
	2556	2555	2556	2555	
(ล้านบาท)					
บริษัทย่อย					
บริษัท ล็อกซบิท จำกัด (มหาชน)		-	-	20	-
บริษัท พาร์ทโซน (ประเทศไทย) จำกัด		-	-	1	-
บริษัท ล็อกซเลย์ ไรร์เลส จำกัด (มหาชน) (เดิมชื่อ บริษัท ล็อกซเลย์ ไรร์เลส จำกัด)		-	-	-	200
บริษัทร่วม					
บริษัท เอ็นเอส บลูสโคป (ประเทศไทย) จำกัด (เดิมชื่อ บริษัท บลูสโคป สตีล (ประเทศไทย) จำกัด)		71	-	71	-
บริษัท แอลโซลาร์ 1 จำกัด		-	5	-	5
รวม		71	5	92	205

เงินให้กู้ยืมแก่บุคคลหรือกิจการที่เกี่ยวข้องกัน

สำหรับปีสิ้นสุดวันที่	หมายเหตุ	อัตราดอกเบี้ย		งบการเงินรวม		งบการเงินเฉพาะกิจการ	
		2556	2555	2556	2555	2556	2555
31 ธันวาคม		(ร้อยละต่อปี)		(ล้านบาท)			
เงินให้กู้ยืมระยะสั้น							
บริษัทย่อย							
บริษัท ลีอกซเลย์ โมบาย จำกัด		6	6	-	-	20	5
บริษัทร่วม							
บริษัท ลีอกซเลย์ จีเทค							
เทคโนโลยี จำกัด	14	6	6	432	423	432	423
รวม				432	423	452	428
หัก ค่าเผื่อนหนี้สงสัยจะสูญ				(432)	(423)	(452)	(423)
สุทธิ				-	-	-	5
หนี้สูญและหนี้สงสัยจะสูญสำหรับปี				9	11	29	11

รายการเคลื่อนไหวของเงินให้กู้ยืมแก่บุคคลหรือกิจการที่เกี่ยวข้องกันสำหรับแต่ละปีสิ้นสุดวันที่ 31 ธันวาคม 2556 และ 2555 มีดังนี้

เงินให้กู้ยืมแก่บุคคลหรือกิจการที่เกี่ยวข้องกัน	งบการเงินรวม		งบการเงินเฉพาะกิจการ	
	2556	2555	2556	2555
	(ล้านบาท)			
เงินให้กู้ยืมระยะสั้น				
บริษัทย่อย				
ณ วันที่ 1 มกราคม	-	-	5	-
เพิ่มขึ้น	-	-	15	5
ลดลงจากการตั้งค่าเผื่อนหนี้สงสัยจะสูญ	-	-	(20)	-
ณ วันที่ 31 ธันวาคม	-	-	-	5
บริษัทร่วม				
ณ วันที่ 1 มกราคม	-	-	-	-
เพิ่มขึ้น	9	11	9	11
ลดลงจากการตั้งค่าเผื่อนหนี้สงสัยจะสูญ	(9)	(11)	(9)	(11)
ณ วันที่ 31 ธันวาคม	-	-	-	-
รวมเงินให้กู้ยืมระยะสั้นจากบุคคลหรือกิจการอื่นที่เกี่ยวข้องกัน				
ณ วันที่ 1 มกราคม	-	-	5	-
เพิ่มขึ้น	9	11	24	16
ลดลงจากการตั้งค่าเผื่อนหนี้สงสัยจะสูญ	(9)	(11)	(29)	(11)
ณ วันที่ 31 ธันวาคม	-	-	-	5

เงินให้กู้ยืมระยะสั้นแก่บุคคลหรือกิจการที่เกี่ยวข้องกัน ณ วันที่ 31 ธันวาคม 2556 และ 2555 เป็นสกุลเงินบาท

เจ้าหน้าที่การค้าและอื่นๆ – บุคคลหรือกิจการที่เกี่ยวข้องกัน

สำหรับปีสิ้นสุดวันที่ 31 ธันวาคม	งบการเงินรวม		งบการเงินเฉพาะกิจการ	
	2556	2555	2556	2555
	(ล้านบาท)			
บริษัทย่อย				
บริษัท ล็อกซบิท จำกัด (มหาชน)	-	-	9	-
อื่นๆ	-	-	12	7
บริษัทร่วม				
บริษัท เอ็นเอส บลูสโคป ไลสจ่าจ (ประเทศไทย) จำกัด (เดิมชื่อ: บริษัท บลูสโคป ไลสจ่าจ (ประเทศไทย) จำกัด)	83	17	83	17
อื่นๆ	2	8	2	7
บุคคลหรือกิจการอื่นที่เกี่ยวข้องกัน				
บริษัท ธนากรผลผลิตภัณฑ์น้ำมันพืช จำกัด	117	145	-	-
อื่นๆ	14	19	4	7
รวม	216	189	110	38

เงินกู้ยืมจากบุคคลหรือกิจการที่เกี่ยวข้องกัน

สำหรับปีสิ้นสุดวันที่ 31 ธันวาคม	อัตราดอกเบี้ย		งบการเงินรวม		งบการเงินเฉพาะกิจการ	
	2556	2555	2556	2555	2556	2555
	(ร้อยละต่อปี)		(ล้านบาท)			
เงินกู้ยืมระยะสั้น						
ผู้ถือหุ้นรายใหญ่						
บริษัท เอกภาวี จำกัด	6	-	7	-	-	-
บริษัทย่อย						
บริษัท ล็อกซเลย์						
จ้อยท์ แอนด์ โฮลด์ จำกัด	2.5	2.5	-	-	220	67
บุคคลหรือกิจการอื่นที่เกี่ยวข้องกัน						
บริษัท แอล เอลิเวเตอร์						
แอนด์ เอ็นจิเนียริง จำกัด	5	5	6	4	-	-
กรรมการ	-	3	-	2	-	-
รวม	13	6	13	6	220	67

รายการเคลื่อนไหวของเงินกู้ยืมจากบุคคลหรือกิจการที่เกี่ยวข้องกันสำหรับแต่ละปีสิ้นสุดวันที่ 31 ธันวาคม 2556 และ 2555 มีดังนี้

เงินกู้ยืมจากบุคคลหรือกิจการที่เกี่ยวข้องกัน

	งบการเงินรวม		งบการเงินเฉพาะกิจการ	
	2556	2555	2556	2555
	(ล้านบาท)			
เงินกู้ยืมระยะสั้น				
ผู้ถือหุ้นรายใหญ่				
ณ วันที่ 1 มกราคม	-	-	-	-
เพิ่มขึ้น	7	-	-	-
ลดลง	-	-	-	-
ณ วันที่ 31 ธันวาคม	7	-	-	-
บริษัทย่อย				
ณ วันที่ 1 มกราคม	-	-	67	18
เพิ่มขึ้น	-	-	220	95
ลดลง	-	-	(67)	(46)
ณ วันที่ 31 ธันวาคม	-	-	220	67
บุคคลหรือกิจการอื่นที่เกี่ยวข้องกัน				
ณ วันที่ 1 มกราคม	6	2	-	-
เพิ่มขึ้น	4	5	-	-
ลดลง	(4)	(1)	-	-
ณ วันที่ 31 ธันวาคม	6	6	-	-
รวมเงินกู้ยืมระยะสั้นจากบุคคลหรือกิจการอื่นที่เกี่ยวข้องกัน				
ณ วันที่ 1 มกราคม	6	2	67	18
เพิ่มขึ้น	11	5	220	95
ลดลง	(4)	(1)	(67)	(46)
ณ วันที่ 31 ธันวาคม	13	6	220	67

สัญญาสำคัญกับบุคคลหรือกิจการที่เกี่ยวข้องกัน

บริษัทย่อยแห่งหนึ่งได้ทำสัญญารับบริการทางด้านเทคนิคกับกิจการที่เกี่ยวข้องกันในต่างประเทศแห่งหนึ่ง โดยบริษัทย่อยจะได้รับการบริการ-ข้อมูล-เทคโนโลยี-และความรู้ทางด้านวิชาการเกี่ยวกับการดำเนินงานรักษาความปลอดภัยท่าอากาศยาน สัญญานี้จะสิ้นสุดลงเมื่อคู่สัญญาทั้งสองฝ่ายตกลงยกเลิกสัญญาเป็นลายลักษณ์อักษรหรือเมื่อสัญญากับบริษัท ท่าอากาศยานไทย จำกัด (มหาชน) ได้สิ้นสุดลงหรือถูกเพิกถอน บริษัทย่อยผูกพันที่จะจ่ายค่าบริการในอัตราร้อยละตามที่กำหนดไว้ในสัญญา

7 เงินสดและรายการเทียบเท่าเงินสด

สำหรับปีสิ้นสุดวันที่ 31 ธันวาคม	งบการเงินรวม		งบการเงินเฉพาะกิจการ	
	2556	2555	2556	2555
	(ล้านบาท)			
เงินสดในมือและเงินฝากประเภทกระแสรายวัน	47	51	12	10
เงินฝากธนาคารประเภทออมทรัพย์	597	456	58	1
เงินลงทุนระยะสั้นที่มีสภาพคล่องสูง	81	51	-	50
เช็คในมือ	34	-	19	-
รวม	759	558	89	61

เงินลงทุนระยะสั้นที่มีสภาพคล่องสูงประกอบด้วย ตั๋วสัญญาเงินฝาก เงินฝากประจำธนาคาร และอื่นๆ

เงินสดและรายการเทียบเท่าเงินสดทั้งหมดของกลุ่มบริษัทและบริษัท ณ วันที่ 31 ธันวาคม 2556 และ 2555 จัดตามประเภทสกุลเงินตราได้ดังนี้

สำหรับปีสิ้นสุดวันที่ 31 ธันวาคม	งบการเงินรวม		งบการเงินเฉพาะกิจการ	
	2556	2555	2556	2555
	(ล้านบาท)			
สกุลเงินบาท	757	530	88	54
สกุลเงินเหรียญสหรัฐอเมริกา	2	28	1	7
รวม	759	558	89	61

8 เงินฝากที่ติดการกำกับ

เงินฝากประจำและตั๋วสัญญาใช้เงินสถาบันการเงินบางส่วนทั้งระยะสั้น (แสดงรวมอยู่ในเงินลงทุนชั่วคราว) และระยะยาว (แสดงรวมอยู่ในสินทรัพย์ไม่หมุนเวียนอื่น) ใช้เป็นหลักประกันต่อธนาคารสำหรับการปฏิบัติตามเงื่อนไขของงานโครงการต่างๆ ณ วันที่ 31 ธันวาคม 2556 สำหรับกลุ่มบริษัทมีจำนวนเงิน 31 ล้านบาท (31 ธันวาคม 2555: 29 ล้านบาท)

9 ลูกหนี้การค้าและอื่นๆ

สำหรับปีสิ้นสุดวันที่ 31 ธันวาคม	หมายเหตุ	งบการเงินรวม		งบการเงินเฉพาะกิจการ	
		2556	2555	2556	2555
		(ล้านบาท)			
บุคคลหรือกิจการที่เกี่ยวข้องกัน	6	234	207	253	248
บุคคลหรือกิจการอื่นๆ		3,409	2,054	986	580
รวม		3,643	2,261	1,239	828
หัก ค่าเผื่อนี้สงสัยจะสูญ		(390)	(376)	(282)	(252)
สุทธิ		3,253	1,885	957	576
หนี้สูญและหนี้สงสัยจะสูญสำหรับปี		25	24	33	25

การวิเคราะห์อายุของลูกหนี้การค้าและอื่นๆ มีดังนี้

สำหรับปีสิ้นสุดวันที่ 31 ธันวาคม	งบการเงินรวม		งบการเงินเฉพาะกิจการ	
	2556	2555	2556	2555
	(ล้านบาท)			
บุคคลหรือกิจการที่เกี่ยวข้องกัน				
ยังไม่ครบกำหนดชำระ	3	4	7	41
เกินวันครบกำหนดชำระ :				
น้อยกว่า 3 เดือน	10	6	22	12
3 - 6 เดือน	7	7	8	7
6 - 12 เดือน	19	13	24	13
มากกว่า 12 เดือน	195	177	192	175
รวม	234	207	253	248
หัก ค่าเผื่อนี้สงสัยจะสูญ	(222)	(197)	(226)	(194)
สุทธิ	12	10	27	54
บุคคลหรือกิจการอื่นๆ				
ยังไม่ครบกำหนดชำระ	1,604	1,098	644	315
เกินวันครบกำหนดชำระ :				
น้อยกว่า 3 เดือน	799	646	258	174
3 - 6 เดือน	50	49	14	7
6 - 12 เดือน	792	51	23	28
มากกว่า 12 เดือน	164	210	47	56
รวม	3,409	2,054	986	580
หัก ค่าเผื่อนี้สงสัยจะสูญ	(168)	(179)	(56)	(58)
สุทธิ	3,241	1,875	930	522
รวม	3,253	1,885	957	576

ในยอดลูกหนี้การค้าและอื่นๆ ของบุคคลหรือกิจการอื่นๆ ณ วันที่ 31 ธันวาคม 2556 และ 2555 ที่มีระยะเวลาดังชำระตั้งแต่ 6 เดือนขึ้นไป ได้รวมยอดค้างชำระจากหน่วยงานราชการและรัฐวิสาหกิจ ซึ่งสรุปได้ดังนี้

สำหรับปีสิ้นสุดวันที่ 31 ธันวาคม	งบการเงินรวม		งบการเงินเฉพาะกิจการ	
	2556	2555	2556	2555
	(ล้านบาท)			
6 - 12 เดือน	21	45	10	25
มากกว่า 12 เดือน	9	44	4	10
รวม	30	89	14	35

ยอดลูกหนี้การค้าและอื่นๆ ณ วันที่ 31 ธันวาคม 2556 และ 2555 จัดตามประเภทสกุลเงินตราได้ดังนี้

สำหรับปีสิ้นสุดวันที่ 31 ธันวาคม	งบการเงินรวม		งบการเงินเฉพาะกิจการ	
	2556	2555	2556	2555
	(ล้านบาท)			
สกุลเงินบาท	3,620	2,252	1,216	819
สกุลเงินเหรียญสหรัฐอเมริกา	23	9	23	9
รวม	3,643	2,261	1,239	828

10 เงินให้กู้ยืมระยะสั้นแก่บุคคลหรือกิจการอื่น

สำหรับปีสิ้นสุดวันที่ 31 ธันวาคม	อัตราดอกเบี้ย		งบการเงินรวม		งบการเงินเฉพาะกิจการ	
	2556	2555	2556	2555	2556	2555
	(ร้อยละต่อปี)		(ล้านบาท)			
บริษัทย่อยเดิม	-	3	-	98	-	-
กิจการอื่น	7.5	5	27	10	-	-
รวม			27	108	-	-
หัก ค่าเผื่อนี้สงสัยจะสูญ			-	(98)	-	-
สุทธิ			27	10	-	-

รายการเคลื่อนไหวของเงินให้กู้ยืมระยะสั้นแก่บุคคลหรือกิจการอื่นสำหรับปีสิ้นสุดวันที่ 31 ธันวาคม 2556 และ 2555 มีดังนี้

	งบการเงินรวม		งบการเงินเฉพาะกิจการ	
	2556	2555	2556	2555
	(ล้านบาท)			
ระยะสั้น				
กิจการอื่น				
ณ วันที่ 1 มกราคม	10	10	-	-
เพิ่มขึ้น	27	-	-	-
ตัดจำหน่ายเงินให้กู้ยืมซึ่งได้ตั้งสำรองไว้เต็มจำนวนแล้ว	(98)	-	-	-
กลับรายการค่าเผื่อนี้สงสัยจะสูญ	98	-	-	-
ลดลง	(10)	-	-	-
ณ วันที่ 31 ธันวาคม	27	10	-	-

เงินให้กู้ยืมระยะสั้นแก่บุคคลหรือกิจการอื่นทั้งหมดของกลุ่มบริษัทและบริษัท ณ วันที่ 31 ธันวาคม 2556 และ 2555 เป็นสกุลเงินบาท

11 สินค้าคงเหลือ

สำหรับปีสิ้นสุดวันที่ 31 ธันวาคม	งบการเงินรวม		งบการเงินเฉพาะกิจการ	
	2556	2555	2556	2555
	(ล้านบาท)			
สินค้าสำเร็จรูป	643	590	294	267
อุปกรณ์งานโครงการและโครงการระหว่างทำ	591	675	73	106
สินค้าระหว่างทาง	89	14	82	13
รวม	1,323	1,279	449	386
หัก ค่าเผื่อมูลค่าสินค้าลดลง	(46)	(46)	(28)	(28)
สุทธิ	1,277	1,233	421	358

12 สินทรัพย์หมุนเวียนอื่น

สำหรับปีสิ้นสุดวันที่ 31 ธันวาคม	งบการเงินรวม		งบการเงินเฉพาะกิจการ	
	2556	2555	2556	2555
	(ล้านบาท)			
เงินจ่ายล่วงหน้าแก่พนักงาน	59	26	25	6
ภาษีมูลค่าเพิ่ม	38	156	5	-
ค่าใช้จ่ายจ่ายล่วงหน้า	26	30	9	6
ลูกหนี้ค่าส่งเสริมการขาย	24	88	-	-
รายได้ค้างรับ	25	17	22	15
อื่นๆ	38	40	13	14
รวม	210	357	74	41

13 เงินลงทุนในบริษัทย่อย

	งบการเงินเฉพาะกิจการ	
	2556	2555
	(ล้านบาท)	
ณ วันที่ 1 มกราคม	1,771	1,742
ซื้อเงินลงทุน	178	30
ค่าเผื่อการด้อยค่า	(45)	-
จำหน่าย	(20)	(1)
ณ วันที่ 31 ธันวาคม	1,884	1,771

เงินลงทุนในบริษัทย่อย ณ วันที่ 31 ธันวาคม 2556 และ 2555 และเงินปันผลรับสำหรับแต่ละปี มีดังนี้

งบการเงินเฉพาะกิจการ												
	สัดส่วนความเป็นเจ้าของ		ทุนชำระแล้ว		ราคาหุ้น		การด้อยค่า		ราคาหุ้น - สุทธิ		เงินปันผลรับ	
	2556	2555	2556	2555	2556	2555	2556	2555	2556	2555	2556	2555
บริษัทย่อย												
บริษัท ดาต้า มายนิ่ง จำกัด	99	99	20 ล้านบาท	8 ล้านบาท	20	8	-	-	20	8	-	-
บริษัท ลีอิกซิท จำกัด (มหาชน)	99	99	375 ล้านบาท	375 ล้านบาท	401	401	-	-	401	401	20	40
บริษัท ลีอิกซเลย์ จ้อยท์ แอนด์ โยลด์ จำกัด	99	99	1,000 ล้านบาท	1,000 ล้านบาท	1,000	1,000	-	-	1,000	1,000	381	179
บริษัท ลีอิกซเลย์ โมบาย จำกัด	99	99	20 ล้านบาท	20 ล้านบาท	20	20	(20)	-	-	20	-	-
บริษัท แอล ฟูด โซลูชันส์ จำกัด	99	99	20 ล้านบาท	10 ล้านบาท	20	10	-	-	20	10	-	-
บริษัท ลีอิกซเลย์ อินเทอร์เน็ต (กวางโจว) จำกัด	99	99	0.16 ล้าน ดอลลาร์สหรัฐ	0.06 ล้าน ดอลลาร์สหรัฐ	5	3	-	-	5	3	-	-
บริษัท แอล กรีน เทคโนโลยี จำกัด	99	99	2.5 ล้านบาท	2.5 ล้านบาท	2	2	-	-	2	2	-	-
บริษัท ลีอิกซเลย์ ไรร์เลส จำกัด (มหาชน) (เดิมชื่อ บริษัท ลีอิกซเลย์ ไรร์เลส จำกัด)	80	99	275 ล้านบาท	100 ล้านบาท	220	100	-	-	220	100	-	300
บริษัท กรีน เนเจอร์ส โปรดักส์ จำกัด	75	-	4 ล้านบาท	-	14	-	-	-	14	-	-	-
บริษัท เอเชีย ซิเคียวตี้ เมเนจเม้นท์ จำกัด	69	69	100 ล้านบาท	100 ล้านบาท	70	70	-	-	70	70	-	-
บริษัท ลีอิกซเลย์ พร็อพเพอร์ตี้ ดีเวลอปเม้นท์ จำกัด	66	66	133 ล้านบาท	133 ล้านบาท	91	91	-	-	91	91	3	2
บริษัท พาร์ทิคอน (ประเทศไทย) จำกัด	64	64	25 ล้านบาท	25 ล้านบาท	16	16	-	-	16	16	1	1
บริษัท การค้าลาว จำกัด	62	62	4,135 ล้านบาท	4,135 ล้านบาท	19	19	(19)	(6)	-	13	-	-
บริษัท แอล ฟอริช 1 จำกัด	60	60	20 ล้านบาท	20 ล้านบาท	12	12	(12)	-	-	12	-	-
บริษัท ลีอิกซเลย์ โกลบอล จำกัด	51	51	99 ล้านบาท	99 ล้านบาท	50	50	(50)	(50)	-	-	-	-
บริษัท ลีอิกซเลย์ เทรดิง จำกัด	50	50	50 ล้านบาท	50 ล้านบาท	25	25	-	-	25	25	5	5
					1,985	1,827	(101)	(56)	1,884	1,771	410	527

14 เงินลงทุนในกิจการที่ควบคุมร่วมกันและบริษัทร่วม

	งบการเงินรวม		งบการเงินเฉพาะกิจการ	
	2556	2555	2556	2555
	(ล้านบาท)			
กิจการที่ควบคุมร่วมกัน				
ณ วันที่ 1 มกราคม	32	15	-	-
ซื้อเงินลงทุน	30	25	5	-
ส่วนแบ่งขาดทุนสุทธิจากเงินลงทุน	(8)	(8)	-	-
รายได้เงินปันผล	(3)	-	-	-
ลดลง	-	-	-	-
ณ วันที่ 31 ธันวาคม	51	32	5	-
บริษัทร่วม				
ณ วันที่ 1 มกราคม	3,634	3,281	1,209	1,197
ซื้อเงินลงทุน	79	12	72	12
ส่วนแบ่งกำไรสุทธิจากเงินลงทุน	747	709	-	-
รายได้เงินปันผล	(876)	(368)	-	-
ลดลง	(438)	-	(190)	-
ณ วันที่ 31 ธันวาคม	3,146	3,634	1,091	1,209
รวม				
ณ วันที่ 1 มกราคม	3,666	3,296	1,209	1,197
ซื้อเงินลงทุน	109	37	77	12
ส่วนแบ่งกำไรสุทธิจากเงินลงทุน	739	701	-	-
รายได้เงินปันผล	(879)	(368)	-	-
ลดลง	(438)	-	(190)	-
ณ วันที่ 31 ธันวาคม	3,197	3,666	1,096	1,209

ในเดือนกุมภาพันธ์ 2556 บริษัทย่อยแห่งหนึ่งได้จ่ายชำระค่าหุ้นเพิ่มเติมในบริษัท ล็อกซเลย์ แอนด์ เอไอที โฮลดิ้ง จำกัด ซึ่งเป็นกิจการที่ควบคุมร่วมกัน จำนวน 25 ล้านบาท โดยมีสัดส่วนการถือหุ้นเท่าเดิมร้อยละ 50 (สัดส่วนการถือหุ้นทางอ้อมของกลุ่มบริษัทร้อยละ 40)

ในเดือนมีนาคม 2556 บริษัทได้จำหน่ายเงินลงทุนร้อยละ 5 ในบริษัท เอ็นเอส บลูสโคป (ประเทศไทย) จำกัด (เดิมชื่อ บริษัท บลูสโคป สตีล (ประเทศไทย) จำกัด) และบริษัท เอ็นเอส บลูสโคป โลสจัท (ประเทศไทย) จำกัด (เดิมชื่อ บริษัท บลูสโคป โลสจัท (ประเทศไทย) จำกัด) ซึ่งเป็นบริษัทร่วมของ บริษัท ให้กับกิจการที่ไม่เกี่ยวข้องกัน ในราคา 618 ล้านบาท (สุทธิค่าใช้จ่ายในการขายเงินลงทุนจำนวน 32 ล้านบาท) โดยมีกำไรจากการขายเงินลงทุนดังกล่าวสำหรับงบการเงินรวม จำนวนรวม 180 ล้านบาท และสำหรับงบการเงินเฉพาะกิจการ จำนวน 428 ล้านบาท การจำหน่ายเงินลงทุนดังกล่าวทำให้สัดส่วนการถือหุ้นของบริษัทในบริษัทร่วมดังกล่าว ลดลงจากร้อยละ 25 เป็นร้อยละ 20

ในเดือนเมษายน 2556 บริษัทได้จดทะเบียนจัดตั้งบริษัทใหม่ชื่อ บริษัท แอล เอส เทคโนโลยี โซลูชั่นส์ จำกัด โดยบริษัทได้จ่ายชำระค่าหุ้นจำนวน 5 ล้านบาท บริษัทดังกล่าวจดทะเบียนในประเทศไทยและประกอบกิจการเกี่ยวกับให้บริการเทคโนโลยีด้านความปลอดภัย โดยมีทุนจดทะเบียนและเรียกชำระแล้ว 10 ล้านบาท บริษัทถือหุ้นและมีสิทธิออกเสียงในบริษัทดังกล่าวร้อยละ 50 บริษัทได้บันทึกเงินลงทุนดังกล่าวเป็นกิจการที่ควบคุมร่วมกัน

ในเดือนมิถุนายน 2556 บริษัทย่อยแห่งหนึ่งได้ซื้อหุ้นทุนร้อยละ 30 ในบริษัท วิสคอม วาสท์ จำกัด จำนวน 5 ล้านบาท บริษัทดังกล่าวจดทะเบียนในประเทศไทยและประกอบกิจการเกี่ยวกับให้บริการเทคโนโลยีบนเครือข่ายโทรศัพท์มือถือและอินเทอร์เน็ต โดยมีทุนจดทะเบียนและเรียกชำระแล้ว 7 ล้านบาท กลุ่มบริษัทได้บันทึกเงินลงทุนดังกล่าวเป็นบริษัทร่วม

ในเดือนมีนาคมและตุลาคม 2556 บริษัทได้ซื้อหุ้นทุนร้อยละ 20 ในบริษัท บลูสโคป บิลดิ้งส์ (ประเทศไทย) จำกัด จำนวน 72 ล้านบาท บริษัทดังกล่าวจดทะเบียนในประเทศไทยและประกอบกิจการเกี่ยวกับการผลิต จัดหา และติดตั้งอาคารเหล็ก โดยมีทุนจดทะเบียนและเรียกชำระแล้ว 360 ล้านบาท กลุ่มบริษัทได้บันทึกเงินลงทุนดังกล่าวเป็นบริษัทร่วม

ในเดือนตุลาคม 2556 กิจการร่วมค้า ซีเคแอลเอ็กซ์ ได้จดทะเบียนเลิกกิจการกับกระทรวงพาณิชย์แล้ว

ในเดือนธันวาคม 2556 บริษัทย่อยได้ขายเงินลงทุนในบริษัท วีเอส เซอร์วิส เซ็ส (ไทย) จำกัด ให้กับกิจการที่ไม่เกี่ยวข้องกัน ในราคา 5 ล้านบาท โดยมีกำไรจากการขายเงินลงทุนจำนวน 5 ล้านบาทในงบการเงินรวม

เงินลงทุนในกิจการที่ควบคุมร่วมกันและบริษัทร่วมถือตามงบการเงินที่ได้ตรวจสอบแล้ว ณ วันที่ 31 ธันวาคม 2556 และ 2555 ยกเว้นดังต่อไปนี้

บริษัท เอ็นเอส บลูสโคป ไลसाจท์ (ประเทศไทย) จำกัด (เดิมชื่อ บริษัท บลูสโคป ไลसाจท์ (ประเทศไทย) จำกัด) บริษัท เอ็นเอส บลูสโคป (ประเทศไทย) จำกัด (เดิมชื่อ บริษัท บลูสโคป สตีล (ประเทศไทย) จำกัด) และบริษัท บลูสโคป บิลดิ้งส์ (ประเทศไทย) จำกัด ซึ่งมีรอบระยะเวลาบัญชีสิ้นสุดวันที่ 30 มิถุนายน เงินลงทุนในบริษัทร่วมเหล่านั้นบันทึกบัญชีโดยใช้ข้อมูลจากงบการเงินของบริษัทร่วมสามแห่งและสองแห่งสำหรับแต่ละปีสิ้นสุดวันที่ 30 มิถุนายน 2556 และ 2555 ตามลำดับ ซึ่งได้ตรวจสอบโดยผู้สอบบัญชีอื่นซึ่งเป็นผู้สอบบัญชีที่ผ่านการเห็นชอบจากสำนักงานกำกับหลักทรัพย์และตลาดหลักทรัพย์แห่งประเทศไทย และงบการเงินสำหรับแต่ละงวดหกเดือนสิ้นสุดวันที่ 31 ธันวาคม 2556 และ 2555 ซึ่งได้สอบทานแล้วแต่ยังมีได้ตรวจสอบโดยผู้สอบบัญชี โดยมูลค่าตามวิธีส่วนได้เสียของเงินลงทุนในบริษัทร่วมสามแห่งและสองแห่งในงบการเงินรวม ณ วันที่ 31 ธันวาคม 2556 และ 2555 มีจำนวน 1,704 ล้านบาท และ 2,062 ล้านบาท ตามลำดับ และส่วนแบ่งกำไรตามวิธีส่วนได้เสียของบริษัทร่วมเหล่านั้นสำหรับแต่ละงวดหกเดือนสิ้นสุดวันที่ 31 ธันวาคม 2556 และ 2555 มีจำนวน 160 ล้านบาท และ 187 ล้านบาท ตามลำดับ และมูลค่าตามบัญชีของเงินลงทุนในบริษัทร่วมดังกล่าวในงบการเงินเฉพาะของกิจการ ณ วันที่ 31 ธันวาคม 2556 และ 2555 มีจำนวน 832 ล้านบาท และ 950 ล้านบาท ตามลำดับ

เงินลงทุนในกิจการที่ควบคุมร่วมกันและบริษัทร่วม ณ วันที่ 31 ธันวาคม 2556 และ 2555 และเงินปันผลรับสำหรับแต่ละปี มีดังนี้

งบการเงินรวม												
สัดส่วนความเป็นเจ้าของ	ทุนชำระแล้ว		วิธีการลงทุน		วิธีส่วนได้เสีย		การตัดยค่า		ส่วนได้เสีย-สุทธิ		เงินปันผลรับ	
	2556	2555	2556	2555	2556	2555	2556	2555	2556	2555	2556	2555
(ร้อยละ)												
กิจการที่ควบคุมร่วมกัน												
กิจการร่วมค้า ซีเคแอลเอ็กซ์	-	25	-	-	-	-	6	-	-	6	3	-
บริษัท วีเอช เซอร์วิสเซส (ไทย) จำกัด	-	33	-	20	ด้านบาท	-	1	-	-	1	-	-
บริษัท ลีкокхолย์ แอนด์ เอไอที โฮลดิ้ง จำกัด	40	50	100	ด้านบาท	50	ด้านบาท	25	48	25	48	25	-
บริษัท แอล เอส เทคโนโลยี	50	-	10	ด้านบาท	-	-	3	-	-	3	-	-
โซลูชั่นส์ จำกัด					5	-	3	-	-	3	-	-
					55	35	51	32	-	51	32	3
บริษัทร่วม												
บริษัท โอเรียลทัล โพสท์ จำกัด	50	50	150	ด้านบาท	150	ด้านบาท	84	97	119	97	119	-
บริษัท แอล โซลาร์ 1 จำกัด	45	45	220	ด้านบาท	220	ด้านบาท	99	138	109	138	109	-
บริษัท ไทยเพอร์ฟอร์มดิคส์ จำกัด	40	40	100	ด้านบาท	100	ด้านบาท	40	174	156	174	156	5
บริษัท บีที - คาสตรอล (ประเทศไทย) จำกัด	40	40	49	ด้านบาท	49	ด้านบาท	20	875	1,061	-	875	545
บริษัท ลีкокхолย์จีทีที เทคโนโลยี จำกัด	35	35	300	ด้านบาท	300	ด้านบาท	105	-	-	-	-	-
บริษัท การ์ดไฟร์ จำกัด	30	30	20	ด้านบาท	20	ด้านบาท	6	85	70	-	85	70
บริษัท อีคาร์ทสตูดิโอ จำกัด	30	30	10	ด้านบาท	3	ด้านบาท	10	7	5	-	7	5
บริษัท ธีปรีญะ เทคโนโลยี จำกัด	30	30	4	ด้านบาท	4	ด้านบาท	12	10	10	-	10	-
บริษัท วิสดอม วาสท์ จำกัด	30	-	7	ด้านบาท	-	-	5	-	-	-	5	-

(ล้านบาท)

งบการเงินรวม														
สัดส่วนความเป็นเจ้าของ	ทุนชำระแล้ว		วิธีการลงทุน		วิธีส่วนได้เสีย		การด้อยค่า		ส่วนได้เสีย-สุทธิ		เงินปันผลรับ			
	2556	2555	2556	2555	2556	2555	2556	2555	2556	2555	2556	2555		
(ร้อยละ)														
บริษัท โคมบาย อินโนเวชั่น จำกัด	27	184	ด้านบาท	184	ด้านบาท	50	50	18	17	-	18	17	-	
บริษัท โฟเทโก้ (ประเทศไทย) จำกัด	26	10	ด้านบาท	10	ด้านบาท	3	3	31	24	-	31	24	9	
บริษัท เอ็มโอแค๊ป จำกัด	25	61	ด้านบาท	61	ด้านบาท	15	15	2	1	-	2	1	-	
บริษัท เฮนเนส บลูสโคป โกลสากล (ประเทศไทย) จำกัด (เดิมชื่อ บริษัท บลูสโคป โกลสากล (ประเทศไทย) จำกัด)	20	25	600	ด้านบาท	600	ด้านบาท	120	150	233	298	-	233	298	16
บริษัท เฮนเนส บลูสโคป (ประเทศไทย) จำกัด	20	-	5,000	ด้านบาท	5,000	ด้านบาท	640	800	1,397	1,764	-	1,397	1,764	296
บริษัท บลูสโคป บิลดิ้งส์ (ประเทศไทย) จำกัด	20	-	360	ด้านบาท	-	-	72	-	74	-	-	74	-	-
รวม							1,281	1,392	3,146	3,634	-	3,146	3,634	876
							1,336	1,427	3,197	3,666	-	3,197	3,666	879

งบการเงินเฉพาะกิจการ										
สัดส่วนความเป็นเจ้าของ	ทุนชำระแล้ว		วิธีการทูลง		การด้อยค่า		วิธีการทูลง - สุทธิ		เงินปันผลรับ	
	2556	2555	2556	2555	2556	2555	2556	2555		
(ล้านบาท)										
(ร้อยละ)										
กิจการที่ควบคุมร่วมกัน										
บริษัท ร่วมค้า ซีเคแอลเอ็กซ์	-	25	-	-	-	-	-	-	3	-
บริษัท แอล เอส เทคโนโลยี	50	-	10	ล้านบาท	5	-	-	5	-	-
โทลูชั่นส์ จำกัด			5	-	-	-	5	-	3	-
บริษัทร่วม										
บริษัท โอเรียลทิล โพลท์ จำกัด	50	50	150	ล้านบาท	150	ล้านบาท	84	84	-	20
บริษัท แอลโซลาร์ 1 จำกัด	45	45	220	ล้านบาท	220	ล้านบาท	99	99	-	5
บริษัท ไทยเฟเบอร์ออปติคส์ จำกัด	40	40	100	ล้านบาท	100	ล้านบาท	40	40	-	5
บริษัท การ์ดไฟร์ จำกัด	30	30	20	ล้านบาท	20	ล้านบาท	6	6	-	12
บริษัท รัญญูะ เทคโนโลยี จำกัด	30	30	4	ล้านบาท	4	ล้านบาท	12	12	-	-
บริษัท โมบาย อินโนเวชั่น จำกัด	27	27	184	ล้านบาท	184	ล้านบาท	50	50	(35)	15
บริษัท ไฟเซโก้ (ประเทศไทย) จำกัด	26	26	10	ล้านบาท	10	ล้านบาท	3	3	-	14
บริษัท เอ็นเอส บลูสโคป โลกจากซ์ (ประเทศไทย) จำกัด										
(เดิมชื่อ บริษัท บลูสโคป โลกจากซ์										
(ประเทศไทย) จำกัด	20	25	600	ล้านบาท	600	ล้านบาท	120	150	-	16
บริษัท เอ็นเอส บลูสโคป										
(ประเทศไทย) จำกัด	20	25	5,000	ล้านบาท	5,000	ล้านบาท	640	800	-	296
(เดิมชื่อ บริษัท บลูสโคป สตีล										
(ประเทศไทย) จำกัด	20	-	360	ล้านบาท	-	ล้านบาท	72	-	-	-
บริษัท บลูสโคป บิตดิงส์										
(ประเทศไทย) จำกัด	18	18	300	ล้านบาท	300	ล้านบาท	55	55	(55)	-
บริษัท สียกทเค็ยจีเทค เทคโนโลยี จำกัด										
	1,181	1,299	(90)	(90)	1,091	1,209	329	181		
รวม	1,186	1,299	(90)	(90)	1,096	1,209	332	181		

เงินลงทุนในโครงการจำหน่ายสลากแบบเลขท้าย 3 ตัว และ 2 ตัว ด้วยเครื่องจำหน่ายสลาก

บริษัท ลีทอชเลย์ จีเทค เทคโนโลยี จำกัด ซึ่งเป็นบริษัทร่วมของบริษัทได้ทำสัญญารับจ้างให้บริการระบบเกมสลากแก่สำนักงาน สลากกินแบ่งรัฐบาลของประเทศไทยเมื่อวันที่ 29 กรกฎาคม 2548 ตามเงื่อนไขของสัญญาดังกล่าว บริษัทร่วมต้องดำเนินการให้สามารถ เริ่มจำหน่ายสลากด้วยเครื่องได้ภายในเจ็ดเดือนนับจากวันลงนามในสัญญา อย่างไรก็ตาม วันที่เริ่มจำหน่ายสลากจำเป็นต้องเลื่อนออกไปอีกระยะเวลาหนึ่ง เมื่อวันที่ 28 พฤษภาคม 2551 บริษัทร่วมได้รับหนังสือจากสำนักงานสลากกินแบ่งรัฐบาลแจ้งให้บริษัทร่วมดำเนินการตามโครงการเพื่อให้สามารถเริ่มจำหน่ายสลากได้อย่างช้าภายในวันที่ 16 กันยายน 2551 และเมื่อวันที่ 18 สิงหาคม 2551 บริษัทร่วมได้รับหนังสือจากสำนักงานสลากกินแบ่งรัฐบาลเพื่อรับทราบผลการตรวจการจ้างการติดตั้งระบบเกมสลากและเครื่องจำหน่ายสลาก และอนุมัติให้บริษัทร่วมติดตั้งเครื่องจำหน่ายสลากบางส่วนตามสัญญา (จำนวน 6,761 เครื่อง) ต่อมาเมื่อวันที่ 7 พฤศจิกายน 2551 บริษัทร่วมได้มีหนังสือถึงสำนักงานสลากกินแบ่งรัฐบาล ขอให้สำนักงานสลากกินแบ่งรัฐบาลปฏิบัติตามสัญญาดำเนินการให้มีการจำหน่ายสลาก และชำระค่าเสียหายให้แก่บริษัทร่วมซึ่งได้ลงทุนไปแล้วกว่า 2 พันล้านบาท ภายใน 30 วัน หากสำนักงานสลากกินแบ่งรัฐบาลยังไม่ดำเนินการดังกล่าว บริษัทร่วมอาจดำเนินการตามกฎหมายตามที่เห็นสมควร และเมื่อวันที่ 24 ธันวาคม 2551 สำนักงาน สลากกินแบ่งรัฐบาลได้ทำหนังสือชี้แจงผลการพิจารณาขอความเป็นธรรมให้ดำเนินการจำหน่ายสลากแบบเลขท้าย 3 ตัว และ 2 ตัว ด้วยเครื่องจำหน่ายสลากว่าคณะกรรมการสลากกินแบ่งรัฐบาลมีมติเห็นด้วยกับโครงการดังกล่าว และได้นำเสนอไปยังกระทรวงการคลัง

ในเดือนเมษายน 2552 บริษัทร่วมได้ทำหนังสือเร่งรัดให้สำนักงานสลากกินแบ่งรัฐบาลปฏิบัติตามสัญญาดังกล่าวแล้ว อย่างไรก็ตาม คณะกรรมการสลากกินแบ่งรัฐบาลได้มีมติให้สำนักงานสลากกินแบ่งรัฐบาลศึกษาเพิ่มเติมเกี่ยวกับข้อกฎหมายและผลกระทบทางสังคม ซึ่งผลสำรวจความเห็นของประชาชนกลุ่มตัวอย่างให้การสนับสนุนการจำหน่ายสลากด้วยเครื่องมากกว่าร้อยละ 50 และในเดือน สิงหาคม 2552 สำนักงานคณะกรรมการกฤษฎีกาได้ตอบข้อหารือของสำนักงานสลากกินแบ่งรัฐบาลในประเด็นกรณีการจำหน่ายสลากกินแบ่งรัฐบาลแบบ 3 ตัว และ 2 ตัว ด้วยเครื่องจำหน่ายสลากว่า สำนักงานสลากกินแบ่งรัฐบาลสามารถกระทำได้ตามพระราชบัญญัติ สำนักงานสลากกินแบ่งรัฐบาล พ.ศ. 2517 และบริษัทร่วมได้รับหนังสือจากสำนักงานสลากกินแบ่งรัฐบาลลงวันที่ 14 ธันวาคม 2552 แจ้งว่า เมื่อวันที่ 4 ธันวาคม 2552 คณะกรรมการสลากกินแบ่งรัฐบาลได้มีมติเห็นชอบในหลักการให้สำนักงานสลากกินแบ่งรัฐบาล ออกสลาก 3 ตัว และ 2 ตัว ด้วยเครื่องจำหน่ายและให้ไปกำหนดแนวทางการดำเนินการให้แล้วเสร็จภายใน 90 วัน แล้วเสนอให้ คณะกรรมการสลากกินแบ่งรัฐบาลทราบเพื่อรายงานคณะรัฐมนตรีทราบต่อไป

ในเดือนมกราคม 2553 นายกรัฐมนตรีได้แต่งตั้งคณะกรรมการตรวจสอบและพิจารณาข้อเท็จจริง และกฎหมายที่เกี่ยวข้องกรณีโครงการจำหน่ายรางวัลเลขท้าย 3 ตัว 2 ตัว ด้วยเครื่องจำหน่ายอัตโนมัติหรือห่วยออนไลน์ เพื่อตรวจสอบและพิจารณาข้อเท็จจริง ทางเลือก และกฎหมายที่เกี่ยวข้องกรณีโครงการจำหน่ายรางวัลเลขท้าย 3 ตัว 2 ตัว ด้วยเครื่องจำหน่ายอัตโนมัติหรือห่วยออนไลน์ภายใน 30 วัน และบริษัทร่วมยังได้รับหนังสือจากสำนักงานสลากกินแบ่งรัฐบาลลงวันที่ 15 มกราคม 2553 แจ้งว่า เมื่อวันที่ 5 มกราคม 2553 คณะกรรมการสลากกินแบ่งรัฐบาลได้มีมติเห็นชอบให้สำนักงานสลากกินแบ่งรัฐบาลชะลอการดำเนินการตามมติคณะกรรมการสลากกิน แบ่งรัฐบาล เมื่อวันที่ 4 ธันวาคม 2552 ไว้ก่อน โดยให้รอผลการดำเนินการของคณะกรรมการที่นายกรัฐมนตรีแต่งตั้งให้ได้ข้อยุติ แล้วนำเสนอคณะกรรมการสลากกินแบ่งรัฐบาลได้พิจารณาว่าจะให้มีการดำเนินการอย่างไรต่อไป เมื่อวันที่ 30 มีนาคม 2553 บริษัท ร่วมได้ส่งหนังสือถึงสำนักงานสลากกินแบ่งรัฐบาลเรื่อง ขอให้ปฏิบัติตามสัญญา และชำระค่าเสียหายอันเนื่องมาจากการผิดสัญญา โดยบริษัทร่วมได้ขอให้สำนักงานสลากกินแบ่งรัฐบาลเร่งรีบดำเนินการตามสัญญาและให้เริ่มดำเนินการจำหน่ายสลากและชำระ ค่าเสียหายจากการล่าช้าผิดสัญญาจนกว่าสำนักงานสลากกินแบ่งรัฐบาลจะได้ดำเนินการตามสัญญาพร้อมด้วยดอกเบี้ยให้แก่บริษัท ร่วมภายในระยะเวลา 30 วันนับแต่วันที่ได้รับหนังสือนี้ มิฉะนั้นบริษัทร่วมมีความจำเป็นต้องดำเนินมาตรการทางกฎหมายและมาตรการอื่น ๆ ที่จำเป็น เพื่อคุ้มครองและบังคับตามสิทธิของบริษัทร่วมต่อไป และต่อมาบริษัทร่วมได้รับหนังสือจากสำนักงานสลากกิน แบ่งรัฐบาลลงวันที่ 9 มิถุนายน 2553 แจ้งว่า สำนักงานสลากกินแบ่งรัฐบาลเป็นหน่วยงานของรัฐบาล การดำเนินกิจการต้องอยู่ภายใต้พระราชบัญญัติสำนักงานสลากกินแบ่งรัฐบาล พ.ศ. 2517 จึงต้องปฏิบัติตามมติคณะรัฐมนตรีและคำสั่งของรัฐมนตรีโดยเคร่งครัด สำนักงานสลากกินแบ่งรัฐบาลมีความเห็นใจต่อผลกระทบที่เกิดขึ้นกับบริษัทร่วม อย่างไรก็ตาม สำนักงานสลากกินแบ่งรัฐบาลได้นำเสนอข้อเท็จจริงทั้งหมดให้ผู้มีอำนาจตามพระราชบัญญัติสำนักงานสลากกินแบ่งรัฐบาลวินิจฉัยสั่งการแล้ว หากมีข้อยุติที่ชัดเจนแน่นอนจะได้แจ้งให้ทราบต่อไป และหวังเป็นอย่างยิ่งว่าข้อขัดแย้งหรือการดำเนินการใดๆ ที่ยังไม่ได้ข้อยุติจะได้รับการคลี่คลายใน อนาคตอันใกล้นี้ และตามความเห็นของที่ปรึกษาทางกฎหมายบริษัทร่วมสามารถเรียกค่าชดเชยทั้งหมดที่เกิดขึ้น ในกรณีที่บริษัทร่วม ดำเนินคดีตามกฎหมายกับสำนักงานสลากกินแบ่งรัฐบาลเพื่อให้สำนักงานสลากกินแบ่งรัฐบาลปฏิบัติตามสัญญาและชดเชยค่าใช้จ่ายทั้งหมดที่เกิดขึ้นรวมทั้งค่าเสียหายจากการปฏิบัติตามสัญญา

อย่างไรก็ตาม ณ วันที่ 31 ธันวาคม 2556 และ 2555 บริษัทร่วมยังไม่ได้รับการติดต่อเพิ่มเติมอย่างเป็นทางการจากสำนักงานสลากกินแบ่งรัฐบาลถึงความคืบหน้าของโครงการดังกล่าว ทำให้ไม่สามารถกำหนดระยะเวลาการเริ่มจำหน่ายสลากได้อย่างชัดเจน ขณะนี้ บริษัทร่วมได้ดำเนินการทางกฎหมายเพื่อให้สำนักงานสลากกินแบ่งรัฐบาลปฏิบัติตามสัญญา อนึ่งฐานะการเงินของบริษัทร่วม

มีผลขาดทุนมากขึ้น และต้นทุนการดำเนินงานได้เพิ่มขึ้นมากกว่าที่ประมาณการไว้ในคราวแรกที่ศึกษาขณะเริ่มต้นโครงการ บริษัทไม่สามารถประมาณการถึงผลกระทบและระยะเวลาที่จะได้รับคืนของเงินลงทุนในบริษัทร่วมดังกล่าวได้

จากเหตุการณ์ดังกล่าวข้างต้น บริษัทได้รับรู้ขาดทุนจากการด้อยค่าของเงินลงทุนในโครงการดังกล่าวข้างต้นเพิ่มเติมจนเต็มจำนวนในงบการเงินเฉพาะกิจการสำหรับปีสิ้นสุดวันที่ 31 ธันวาคม 2556 และ 2555 ตามมาตรฐานการบัญชีฉบับที่ 36 (ปรับปรุง 2552) เรื่อง การด้อยค่าของสินทรัพย์ ที่ระบุว่าเมื่อมูลค่าที่คาดว่าจะได้รับคืนของเงินลงทุนน้อยกว่ามูลค่าตามบัญชีของเงินลงทุนนั้นๆ บริษัทจะต้องบันทึกผลขาดทุนจากการด้อยค่าของเงินลงทุนโดยตรงในกำไรหรือขาดทุนโดยปรับลดมูลค่าเงินลงทุนตามราคาทุนให้เท่ากับมูลค่าที่คาดว่าจะได้รับ โดยมีรายละเอียดดังต่อไปนี้

งบการเงินเฉพาะกิจการ	เงินลงทุน	ลูกหนี้การค้า (หมายเหตุ 6)	เงินให้กู้ยืม ระยะสั้น (หมายเหตุ 6)	รวม
(ล้านบาท)				
ยอดคงเหลือ				
ณ วันที่ 1 มกราคม 2555	105	167	412	684
เพิ่มขึ้น	-	27	11	38
ณ วันที่ 31 ธันวาคม 2555	105	194	423	722
เพิ่มขึ้น	-	26	9	35
ณ วันที่ 31 ธันวาคม 2556	105	220	432	757
ค่าเผื่อหนี้สงสัยจะสูญ				
ณ วันที่ 1 มกราคม 2555	105	167	412	684
เพิ่มขึ้น	-	27	11	38
ณ วันที่ 31 ธันวาคม 2555	105	194	423	722
เพิ่มขึ้น	-	26	9	35
ณ วันที่ 31 ธันวาคม 2556	105	220	432	757
มูลค่าสุทธิทางบัญชี				
ณ วันที่ 31 ธันวาคม 2555	-	-	-	-
ณ วันที่ 31 ธันวาคม 2556	-	-	-	-

สำหรับงบการเงินรวม กลุ่มบริษัทได้ถือปฏิบัติตามมาตรฐานการบัญชี ฉบับที่ 28 (ปรับปรุง 2552) เรื่อง เงินลงทุนในบริษัทร่วม ที่กำหนดว่ากลุ่มบริษัทจะต้องรับรู้ส่วนแบ่งผลขาดทุนของผู้ลงทุนในบริษัทร่วมเท่ากับส่วนได้เสียในบริษัทร่วม ซึ่งส่วนได้เสียในบริษัทร่วม หมายถึง มูลค่าตามบัญชีของเงินลงทุนในบริษัทร่วมตามวิธีส่วนได้เสียรวมถึงส่วนได้เสียระยะยาวใดๆ ซึ่งโดยเนื้อหาแล้วถือเป็นส่วนหนึ่งของเงินลงทุนสุทธิของผู้ลงทุนในบริษัทร่วม เช่น รายการจ่ายชำระหนี้ระหว่างกันซึ่งยังไม่มีแผนที่จะจ่ายชำระ หรือรายการที่คาดว่าจะเกิดในอนาคตอันใกล้ ทั้งนี้ ขาดทุนที่รับรู้ตามวิธีส่วนได้เสียของกลุ่มบริษัทส่วนที่เกินกว่าเงินลงทุนในหุ้นสามัญ ให้นำไปหักจากองค์ประกอบอื่นๆ ของส่วนได้เสียในบริษัทร่วม และกลุ่มบริษัทจะรับรู้ขาดทุนเพิ่มเติมเป็นหนี้สินก็ต่อเมื่อกลุ่มบริษัทมีภาระผูกพันตามกฎหมายหรือภาระผูกพันโดยอนุमानหรือต้องจ่ายเงินเพื่อชำระภาระผูกพันแทนในนามบริษัทร่วม

ณ วันที่ 31 ธันวาคม 2556 และ 2555 กลุ่มบริษัทได้บันทึกส่วนแบ่งขาดทุนส่วนที่เกินกว่ามูลค่าเงินลงทุนในบริษัทร่วมเพิ่มเติมในงบการเงินรวมตามสัดส่วนความเป็นเจ้าของร้อยละ 35 และได้แสดงหักกับลูกหนี้การค้าและเงินให้กู้ยืมระยะสั้นแก่บริษัทร่วม นอกจากนี้ กลุ่มบริษัทได้รับรู้ค่าเผื่อหนี้สงสัยจะสูญสำหรับเงินให้กู้ยืมระยะสั้นดังกล่าวเพิ่มเติมในงบการเงินรวม โดยมีรายละเอียดดังต่อไปนี้

งบการเงินรวม	เงินลงทุน	ลูกหนี้การค้า (หมายเหตุ 6)	เงินให้กู้ยืม ระยะสั้น (หมายเหตุ 6)	รวม
ยอดคงเหลือ				
ณ วันที่ 1 มกราคม 2555	105	167	412	684
เพิ่มขึ้น	-	27	11	38
ณ วันที่ 31 ธันวาคม 2555	105	194	423	722
เพิ่มขึ้น	-	26	9	35
ณ วันที่ 31 ธันวาคม 2556	105	220	432	757
ขาดทุนจากส่วนได้เสีย				
ณ วันที่ 1 มกราคม 2555	105	143	57	305
เพิ่มขึ้น	-	-	-	-
ณ วันที่ 31 ธันวาคม 2555	105	143	57	305
เพิ่มขึ้น	-	-	-	-
ณ วันที่ 31 ธันวาคม 2556	105	143	57	305
ค่าเผื่อนี่สงสัยจะสูญ				
ณ วันที่ 1 มกราคม 2555	-	24	355	379
เพิ่มขึ้น	-	27	11	38
ณ วันที่ 31 ธันวาคม 2555	-	51	366	417
เพิ่มขึ้น	-	26	9	35
ณ วันที่ 31 ธันวาคม 2556	-	77	375	452
มูลค่าสุทธิทางบัญชี				
ณ วันที่ 31 ธันวาคม 2555	-	-	-	-
ณ วันที่ 31 ธันวาคม 2556	-	-	-	-

15 เงินลงทุนระยะยาวอื่น

รายการเคลื่อนไหวสำหรับแต่ละปีสิ้นสุดวันที่ 31 ธันวาคม 2556 และ 2555 ของเงินลงทุนระยะยาวอื่นมีดังนี้

	งบการเงินรวม		งบการเงินเฉพาะกิจการ	
	2556	2555	2556	2555
(ล้านบาท)				
หลักทรัพย์เพื่อขาย				
ณ วันที่ 1 มกราคม	246	204	246	204
รายการปรับปรุงจากการตีราคา	38	42	38	42
ณ วันที่ 31 ธันวาคม	284	246	284	246
เงินลงทุนทั่วไป				
ณ วันที่ 1 มกราคม	62	72	25	15
เพิ่มขึ้น	-	10	-	10
ลดลง	-	(20)	-	-
ณ วันที่ 31 ธันวาคม	62	62	25	25
รวม	346	308	309	271

เงินลงทุนระยะยาวอื่น ณ วันที่ 31 ธันวาคม 2556 และ 2555 และเงินปันผลรับสำหรับแต่ละปี มีดังนี้

งบการเงินรวม													
สัดส่วน ความเป็นเจ้าของ	ทุนชำระแล้ว		วิธีราคาทุน		การด้อยค่า		กำไรที่ยัง ไม่เกิดขึ้นจริงจากการ เปลี่ยนแปลงมูลค่า ยุติธรรม		มูลค่ายุติธรรม (ราคาตลาดสำหรับ หลักทรัพย์ ทะเบียน)/ วิธีราคาทุน-สุทธิ		เงินปันผลรับ		
	2556	2555	2556	2555	2556	2555	2556	2555	2556	2555	2556	2555	
(ร้อยละ)													
(ล้านบาท)													
หลักทรัพย์เผื่อขาย - ในมูลค่า													
ยุติธรรม													
กิจการอื่น													
บริษัท เมืองไทยประกันภัย													
จำกัด (มหาชน)													
5	5	590	590	36	36	-	-	248	210	284	246	-	2
เงินลงทุนทั่วไป - ในราคาทุน													
กิจการอื่นที่เกี่ยวข้องกัน													
บริษัท ธนาคารผลิตภัณฑ์													
น้ำมันพืช จำกัด													
อื่นๆ													
กิจการอื่น													
7	7	300	300	35	35	-	-	-	-	35	35	7	2
				13	13	(11)	(11)	-	-	2	2	-	-
				35	35	(10)	(10)	-	-	25	25	7	6
				83	83	(21)	(21)	-	-	62	62	14	8
				119	119	(21)	(21)	248	210	346	308	14	10
รวม													

16 ที่ดิน อาคารและอุปกรณ์

ที่ดิน	งบการเงินรวม							รวม
	อาคารและ ส่วนปรับปรุง	เครื่องตกแต่ง ติดตั้งและ เครื่องใช้ สำนักงาน	เครื่องมือ และอุปกรณ์	อุปกรณ์ ให้เช่า	ยานพาหนะ	งานระหว่าง ก่อสร้าง		
<i>ราคาทุน / ราคาประเมินใหม่ *</i>								
ณ วันที่ 1 มกราคม 2555	462	1,078	376	256	116	89	14	2,391
เพิ่มขึ้น	1	12	34	10	10	4	122	193
จำหน่าย/ตัดบัญชี	-	(5)	(21)	(10)	-	(15)	(1)	(52)
โอนเข้า (ออก)	-	70	4	3	-	1	(78)	-
ลดลงจากการไม่ใช้งบการเงินของ บริษัทที่ย่อยมาจัดทำงบการเงินรวม	-	(4)	(2)	(26)	-	(2)	-	(34)
ณ วันที่ 31 ธันวาคม 2555								
และ 1 มกราคม 2556	463	1,151	391	233	126	77	57	2,498
เพิ่มขึ้น	10	49	71	29	19	4	108	290
จำหน่าย/ตัดบัญชี	-	(29)	(66)	(19)	(7)	(12)	(1)	(134)
โอนเข้า (ออก)	-	117	4	(30)	49	1	(141)	-
ณ วันที่ 31 ธันวาคม 2556	473	1,288	400	213	187	70	23	2,654

* ที่ดินตามราคาประเมินใหม่ของกลุ่มบริษัท ณ วันที่ 31 ธันวาคม 2556 จำนวน 363 ล้านบาท (2555 : 363 ล้านบาท) คือตามข้อมูลที่ได้รับการรับรู้ประเมินราคาอิสระและกรมที่ดินในปี 2553

งบการเงินรวม							
ที่ดิน	อาคารและ ส่วนปรับปรุง	เครื่องตกแต่ง ติดตั้งและ เครื่องใช้ สำนักงาน	เครื่องมือ และอุปกรณ์	อุปกรณ์ ให้เช่า	ยานพาหนะ	งานระหว่าง ก่อสร้าง	รวม
<i>(ล้านบาท)</i>							
ค่าเสื่อมราคาสะสม							
ณ วันที่ 1 มกราคม 2555	696	305	161	104	59	-	1,325
ค่าเสื่อมราคาสำหรับปี	57	28	32	7	10	-	134
จำหน่ายตัดบัญชี	(2)	(20)	(15)	-	(15)	-	(52)
ลดลงจากการไม่ใช้งบการเงินของ							
บริษัทที่ย่อยมาจัดทำงบการเงินรวม	(4)	(1)	(24)	-	(1)	-	(30)
ณ วันที่ 31 ธันวาคม 2555							
และ 1 มกราคม 2556	747	312	154	111	53	-	1,377
ค่าเสื่อมราคาสำหรับปี	61	33	35	12	8	-	149
จำหน่ายตัดบัญชี	(26)	(63)	(14)	(7)	(9)	-	(119)
โอนเข้า (ออก)	-	-	(28)	28	-	-	-
ณ วันที่ 31 ธันวาคม 2556	782	282	147	144	52	-	1,407
มูลค่าสุทธิทางบัญชี							
ณ วันที่ 1 มกราคม 2555	462	71	95	12	30	14	1,066
ณ วันที่ 31 ธันวาคม 2555	463	79	79	15	24	57	1,121
และ 1 มกราคม 2556	473	118	66	43	18	23	1,247

ราคาทรัพย์สินของกิจการบริษัทก่อนหักค่าเสื่อมราคาสะสมของอาคารและอุปกรณ์ ซึ่งได้ตัดค่าเสื่อมราคาเพิ่มจำนวนแล้ว แต่ยังคงใช้งานจนถึง ณ วันที่ 31 ธันวาคม 2556 มีจำนวน 625 ล้านบาท (2555: 699 ล้านบาท)

งบการเงินรวม							
ที่ดิน	อาคารและ ส่วนปรับปรุง	เครื่องตกแต่ง ติดตั้งและ เครื่องใช้ สำนักงาน	เครื่องมือ และอุปกรณ์	อุปกรณ์ ให้เช่า	ยานพาหนะ	งานระหว่าง ก่อสร้าง	รวม
มูลค่าสุทธิทางบัญชี (ล้านบาท)							
462	382	70	48	-	13	14	989
-	-	1	47	12	17	-	77
462	382	71	95	12	30	14	1,066
ณ วันที่ 31 ธันวาคม 2555							
463	404	77	44	-	12	57	1,057
-	-	2	35	15	12	-	64
463	404	79	79	15	24	57	1,121
ณ วันที่ 31 ธันวาคม 2556							
473	506	117	66	-	12	23	1,197
-	-	1	-	43	6	-	50
473	506	118	66	43	18	23	1,247

มูลค่าสุทธิทางบัญชี

ณ วันที่ 1 มกราคม 2555

ภายใต้กรรมสิทธิ์ของบริษัท

ภายใต้สัญญาเช่าการเงิน

ณ วันที่ 31 ธันวาคม 2555

และ 1 มกราคม 2556

ภายใต้กรรมสิทธิ์ของบริษัท

ภายใต้สัญญาเช่าการเงิน

ณ วันที่ 31 ธันวาคม 2556

ภายใต้กรรมสิทธิ์ของบริษัท

ภายใต้สัญญาเช่าการเงิน

งบการเงินเฉพาะกิจการ							
ที่ดิน	อาคารและ ส่วนปรับปรุง	เครื่องตกแต่ง ติดตั้งและ เครื่องใช้ สำนักงาน	เครื่องมือ และอุปกรณ์	อุปกรณ์ ให้เช่า	ยานพาหนะ	งานระหว่าง ก่อสร้าง	รวม
(ล้านบาท)							
ราคาทุน / ราคาประเมินใหม่*							
ณ วันที่ 1 มกราคม 2555	424	236	61	-	21	8	1,094
เพิ่มขึ้น	7	21	3	-	1	8	41
จำหน่าย/ตัดบัญชี	-	(15)	(8)	-	(2)	-	(25)
โอนเข้า (ออก)	6	1	-	-	-	(7)	-
ณ วันที่ 31 ธันวาคม 2555	437	243	56	-	20	9	1,110
และ 1 มกราคม 2556	6	47	8	-	1	27	89
เพิ่มขึ้น	(10)	(29)	(6)	-	(4)	-	(49)
จำหน่าย/ตัดบัญชี	13	3	15	-	1	(32)	-
โอนเข้า (ออก)	446	264	73	-	18	4	1,150
ณ วันที่ 31 ธันวาคม 2556	446	264	73	-	18	4	1,150

* ที่ดินตามราคาประเมินใหม่ของเฉพาะกิจการ ณ วันที่ 31 ธันวาคม 2556 จำนวน 274 ล้านบาท (2555:274 ล้านบาท) ถือตามข้อมูลที่ได้รับจากบริษัทผู้ประเมินราคาอิสระและกรมที่ดินในปี 2553

งบการเงินเฉพาะกิจการ							
ที่ดิน	อาคารและ ส่วนปรับปรุง	เครื่องตกแต่ง ติดตั้งและ เครื่องใช้ สำนักงาน	เครื่องมือ และอุปกรณ์	อุปกรณ์ ให้เช่า	ยานพาหนะ	งานระหว่าง ก่อสร้าง	รวม
(ล้านบาท)							
ค่าเสื่อมราคาสะสม							
ณ วันที่ 1 มกราคม 2555	339	192	53	-	16	-	600
ค่าเสื่อมราคาสำหรับปี	14	15	4	-	2	-	35
จำหน่าย/ตัดบัญชี	-	(13)	(9)	-	(2)	-	(24)
ณ วันที่ 31 ธันวาคม 2555							
และ 1 มกราคม 2556	353	194	48	-	16	-	611
ค่าเสื่อมราคาสำหรับปี	16	20	7	-	2	-	45
จำหน่าย/ตัดบัญชี	(11)	(27)	(5)	-	(4)	-	(47)
ณ วันที่ 31 ธันวาคม 2556	358	187	50	-	14	-	609
มูลค่าสุทธิทางบัญชี							
ณ วันที่ 1 มกราคม 2555	344	85	44	8	5	8	494
ณ วันที่ 31 ธันวาคม 2555	345	84	49	8	4	9	499
และ 1 มกราคม 2556	345	88	77	23	4	4	541

ราคาทรัพย์สินของบริษัทก่อนหักค่าเสื่อมราคาสะสมของอาคารและอุปกรณ์ซึ่งได้คิดค่าเสื่อมราคาเต็มจำนวนแล้วแต่ยังคงใช้งานจนถึง ณ วันที่ 31 ธันวาคม 2556 มีจำนวน 416 ล้านบาท (2555: 431 ล้านบาท)

17 สินทรัพย์ไม่มีตัวตน

	งบการเงินรวม			งบการเงินเฉพาะกิจการ
	ค่าลิขสิทธิ์ซอฟต์แวร์	ค่าความนิยม	รวม	ค่าลิขสิทธิ์ซอฟต์แวร์
	(ล้านบาท)			
ราคาทุน				
ณ วันที่ 1 มกราคม 2555	86	58	144	59
เพิ่มขึ้น	22	-	22	7
ลดลงจากการไม่นำงบการเงินของบริษัทย่อยมาจัดทำงบการเงินรวม	(1)	-	(1)	-
ณ วันที่ 31 ธันวาคม 2555				
และ 1 มกราคม 2556	107	58	165	66
เพิ่มขึ้น	10	-	10	8
ณ วันที่ 31 ธันวาคม 2556	117	58	175	74
ค่าตัดจำหน่ายสะสม				
ณ วันที่ 1 มกราคม 2555	41	58	99	23
ค่าตัดจำหน่ายสำหรับปี	9	-	9	6
ณ วันที่ 31 ธันวาคม 2555				
และ 1 มกราคม 2556	50	58	108	29
ค่าตัดจำหน่ายสำหรับปี	10	-	10	6
ณ วันที่ 31 ธันวาคม 2556	60	58	118	35
มูลค่าสุทธิทางบัญชี				
ณ วันที่ 1 มกราคม 2555	45	-	45	36
ณ วันที่ 31 ธันวาคม 2555				
และ 1 มกราคม 2556	57	-	57	37
ณ วันที่ 31 ธันวาคม 2556	57	-	57	39

18 สินทรัพย์ไม่หมุนเวียนอื่น

	งบการเงินรวม		งบการเงินเฉพาะกิจการ	
	2556	2555	2556	2555
	(ล้านบาท)			
สำหรับปีสิ้นสุดวันที่ 31 ธันวาคม				
ภาษีหัก ณ ที่จ่าย	149	150	32	33
เงินมัดจำ	34	36	34	33
เงินฝากประจำที่ติดภาระค้ำประกัน	31	28	-	-
เงินจ่ายล่วงหน้าค่าเช่าที่ดิน	16	17	-	-
อื่นๆ	25	26	18	24
รวม	255	257	84	90

19 หนี้สินที่มีภาระดอกเบี้ย

สำหรับปีสิ้นสุดวันที่ 31 ธันวาคม	หมายเหตุ	งบการเงินรวม		งบการเงินเฉพาะกิจการ	
		2556	2555	2556	2555
(ล้านบาท)					
ส่วนที่หมุนเวียน					
เงินเบิกเกินบัญชีธนาคาร					
ส่วนที่ไม่มีหลักประกัน		11	161	-	1
เงินกู้ยืมระยะสั้นจากสถาบันการเงิน					
ส่วนที่มีหลักประกัน		374	1,748	-	-
ส่วนที่ไม่มีหลักประกัน		589	350	103	190
หนี้สินจากการทำทรัสต์รีซีทส์					
ส่วนที่มีหลักประกัน		1,290	955	289	269
เงินเบิกเกินบัญชีและเงินกู้ยืมระยะสั้นจากสถาบันการเงิน					
		2,264	3,214	392	460
เงินกู้ยืมระยะยาวจากสถาบันการเงิน					
ส่วนที่ถึงกำหนดชำระภายในหนึ่งปี					
ส่วนที่มีหลักประกัน		2	2	-	-
ส่วนที่ไม่มีหลักประกัน		194	138	140	100
หนี้สินตามสัญญาเช่าการเงินส่วนที่ถึงกำหนดชำระภายในหนึ่งปี					
ส่วนที่มีหลักประกัน		31	40	11	12
หนี้สินระยะยาวส่วนที่ถึงกำหนดชำระภายในหนึ่งปี					
		227	180	151	112
เงินกู้ยืมระยะสั้นจากบุคคลหรือกิจการที่เกี่ยวข้องกัน					
ส่วนที่ไม่มีหลักประกัน	6	13	6	220	67
เงินกู้ยืมระยะสั้นจากบุคคลหรือกิจการอื่น					
ส่วนที่ไม่มีหลักประกัน		50	44	-	-
		2,554	3,444	763	639
ส่วนที่ไม่หมุนเวียน					
เงินกู้ยืมระยะยาวจากสถาบันการเงิน					
ส่วนที่มีหลักประกัน		-	2	-	-
ส่วนที่ไม่มีหลักประกัน		915	1,276	710	1,050
หนี้สินตามสัญญาเช่าการเงิน					
ส่วนที่มีหลักประกัน		39	45	13	16
		954	1,323	723	1,066
รวม		3,508	4,767	1,486	1,705

เงินเบิกเกินบัญชีธนาคารและเงินกู้ยืมระยะสั้นจากสถาบันการเงินและบุคคลหรือกิจการที่เกี่ยวข้องกัน

เงินกู้ยืมดังกล่าวข้างต้นมีอัตราดอกเบี้ยลอยตัว ณ วันที่ 31 ธันวาคม 2556 อยู่ระหว่างร้อยละ 3.3 ถึงร้อยละ 8.5 ต่อปี (2555: ร้อยละ 3.55 ถึงร้อยละ 7.75 ต่อปี)

ตามเงื่อนไขของสัญญาเงินกู้ยืมระยะสั้นบางฉบับ กลุ่มบริษัท/บริษัทได้มีการมอบอำนาจการรับเงินจากลูกหนี้การค้าของงานโครงการต่างๆ และการให้บริการตามสัญญาให้กับธนาคารบางแห่ง

ตามเงื่อนไขของสัญญาเกี่ยวกับการทำทรัสต์รีซีทส์ กลุ่มบริษัท/บริษัทนำเข้าสินค้าที่ส่งเข้ามาภายใต้การใช้เครดิตของธนาคาร ดังนั้นกลุ่มบริษัท/บริษัทดังกล่าวจึงต้องมีภาระผูกพันต่อธนาคารสำหรับสินค้าดังกล่าวทั้งหมดที่ คงเหลืออยู่หรือขายไป

หนี้สินระยะยาว

- (ก) เงินกู้ยืมระยะยาวมีอัตราดอกเบี้ยร้อยละ 5 ต่อปี และ MLR ลบร้อยละ 0.5 ต่อปี ถึง MLR ลบร้อยละ 2.35 ต่อปี และมีระยะเวลาผ่อนชำระคืนเป็นงวดๆ จนถึงเดือนตุลาคม 2563
- (ข) กลุ่มบริษัท/บริษัทได้ทำสัญญาเช่าการเงินสำหรับเช่าเครื่องจักรและอุปกรณ์ โดยมีกำหนดชำระคืนเป็นรายงวดในจำนวนเงินตามที่ระบุไว้ในสัญญาจนถึงเดือนเมษายน 2560

ภายใต้ข้อกำหนดของสัญญาเงินกู้ระยะยาวดังกล่าวบางฉบับ กลุ่มบริษัท/บริษัทต้องปฏิบัติตามเงื่อนไขและข้อกำหนดต่างๆ ที่ระบุไว้ เช่น การรักษาสัดส่วนทางการเงิน เป็นต้น

หนี้สินที่มีภาระดอกเบี้ยซึ่งไม่รวมหนี้สินตามสัญญาเช่าการเงิน แสดงตามระยะเวลาครบกำหนดการจ่ายชำระ ณ วันที่ 31 ธันวาคม 2556 และ 2555 ได้ดังนี้

	งบการเงินรวม		งบการเงินเฉพาะกิจการ	
	2556	2555	2556	2555
	(ล้านบาท)			
ครบกำหนดภายในหนึ่งปี	2,523	3,404	752	627
ครบกำหนดหลังจากหนึ่งปีแต่ไม่เกินห้าปี	915	1,278	710	1,050
รวม	3,438	4,682	1,462	1,677

หนี้สินที่มีภาระดอกเบี้ยส่วนที่มีหลักประกัน ณ วันที่ 31 ธันวาคม 2556 และ 2555 มีรายละเอียดของหลักประกันซึ่งเป็นสินทรัพย์ตามมูลค่าทางบัญชี ดังนี้

	งบการเงินรวม		งบการเงินเฉพาะกิจการ	
	2556	2555	2556	2555
	(ล้านบาท)			
ที่ดินและอาคาร	18	22	-	-
ลูกหนี้การค้า*	101	166	-	-
รวม	119	188	-	-

*กลุ่มบริษัทได้มีการมอบอำนาจการรับเงินจากลูกหนี้การค้าของงานโครงการต่างๆ และการให้บริการตามสัญญาให้กับธนาคาร

หนี้สินตามสัญญาเช่าการเงิน

หนี้สินตามสัญญาเช่าการเงิน ณ วันที่ 31 ธันวาคม มีรายละเอียดดังนี้

	งบการเงินรวม					
	2556			2555		
	เงินต้น	ดอกเบี้ย	ยอดชำระ	เงินต้น	ดอกเบี้ย	ยอดชำระ
	(ล้านบาท)					
ครบกำหนดชำระภายในหนึ่งปี	31	5	36	40	5	45
ครบกำหนดชำระหลังจากหนึ่งปี						
แต่ไม่เกินห้าปี	39	3	42	45	3	48
รวม	70	8	78	85	8	93

	งบการเงินเฉพาะกิจการ					
	2556			2555		
	เงินต้น	ดอกเบี้ย	ยอดชำระ	เงินต้น	ดอกเบี้ย	ยอดชำระ
	(ล้านบาท)					
ครบกำหนดชำระภายในหนึ่งปี	11	1	12	12	1	13
ครบกำหนดชำระหลังจากหนึ่งปี						
แต่ไม่เกินห้าปี	13	1	14	16	1	17
รวม	24	2	26	28	2	30

หนี้สินที่มีภาระดอกเบี้ย ณ วันที่ 31 ธันวาคม จัดตามประเภทสกุลเงินตราได้ดังนี้

	งบการเงินรวม		งบการเงินเฉพาะกิจการ	
	2556	2555	2556	2555
	(ล้านบาท)			
สกุลเงินบาท	3,421	4,504	1,399	1,442
สกุลเงินเหรียญสหรัฐอเมริกา	52	254	52	254
สกุลเงินยูโร	20	7	20	7
สกุลเงินเยน	-	1	-	1
สกุลเงินปอนด์สเตอร์ลิง	-	1	-	1
สกุลเงินฟรังก์สวิส	15	-	15	-
รวม	3,508	4,767	1,486	1,705

20 เจ้าหนี้การค้าและอื่นๆ

สำหรับปีสิ้นสุดวันที่ 31 ธันวาคม	หมายเหตุ	งบการเงินรวม		งบการเงินเฉพาะกิจการ	
		2556	2555	2556	2555
(ล้านบาท)					
บุคคลหรือกิจการที่เกี่ยวข้องกัน	6	216	189	110	38
บุคคลหรือกิจการอื่นๆ		1,847	1,812	537	330
รวม		2,063	2,001	647	368

ยอดเจ้าหนี้การค้าและอื่นๆ ณ วันที่ 31 ธันวาคม จัดตามประเภทสกุลเงินตราได้ดังนี้

	งบการเงินรวม		งบการเงินเฉพาะกิจการ	
	2556	2555	2556	2555
(ล้านบาท)				
สกุลเงินบาท	1,882	1,910	508	321
สกุลเงินเหรียญสหรัฐอเมริกา	156	81	117	41
สกุลเงินยูโร	20	8	17	4
สกุลเงินเหรียญออสเตรเลีย	3	1	3	1
สกุลเงินเยน	1	1	1	1
สกุลเงินปอนด์สเตอร์ลิง	1	-	1	-
รวม	2,063	2,001	647	368

21 หนี้สินหมุนเวียนอื่น

สำหรับปีสิ้นสุดวันที่ 31 ธันวาคม	งบการเงินรวม		งบการเงินเฉพาะกิจการ	
	2556	2555	2556	2555
(ล้านบาท)				
ต้นทุนโครงการค้างจ่ายและสำรอง				
ค่าประกันความเสียหาย	966	630	304	131
ค่าใช้จ่ายค้างจ่าย	152	154	16	11
ประมาณการหนี้สิน	18	-	18	-
อื่นๆ	133	99	40	50
รวม	1,269	883	378	192

22 หนี้สินภาษีเงินได้รอการตัดบัญชี

หนี้สินภาษีเงินได้รอการตัดบัญชีได้แสดงรวมไว้ในงบแสดงฐานะการเงิน ณ วันที่ 31 ธันวาคม โดยมีรายละเอียดดังนี้

	งบการเงินรวม		งบการเงินเฉพาะกิจการ	
	2556	2555	2556	2555
	(ล้านบาท)			
หนี้สินภาษีเงินได้รอการตัดบัญชี				
บันทึกเป็นรายได้ (รายจ่าย) ใน				
กำไรขาดทุนเบ็ดเสร็จอื่น				
ณ วันที่ 1 มกราคม	115	106	97	88
เงินลงทุนเพื่อขาย				
การเปลี่ยนแปลงในมูลค่ายุติธรรม	7	9	7	9
ณ วันที่ 31 ธันวาคม	122	115	104	97

สินทรัพย์ภาษีเงินได้รอการตัดบัญชีที่เกิดจากผลแตกต่างชั่วคราวที่มีได้รับรู้ในงบการเงินมีรายละเอียดดังนี้

	งบการเงินรวม		งบการเงินเฉพาะกิจการ	
	2556	2555	2556	2555
	(ล้านบาท)			
ผลแตกต่างชั่วคราว				
- สักรองต่าง ๆ	232	209	203	180
- อื่น ๆ	125	116	62	69
ผลขาดทุนยกไป	403	286	366	251
รวม	760	611	631	500

ขาดทุนทางภาษีจะสิ้นอายุในปี 2557 - 2561 ผลแตกต่างชั่วคราวที่ใช้หักภาษีที่ยังไม่สิ้นอายุตามกฎหมายเกี่ยวกับภาษีเงินได้ปัจจุบันนั้น กลุ่มบริษัท/บริษัทไม่ได้รับรู้สินทรัพย์ภาษีเงินได้รอการตัดบัญชีดังกล่าวเนื่องจากรายได้ส่วนหนึ่งของกลุ่มบริษัท/บริษัทเป็นรายได้เงินปันผลที่ได้รับยกเว้นภาษีเงินได้ จึงยังไม่มีความเป็นไปได้ค่อนข้างแน่ว่า กลุ่มบริษัท/บริษัทจะมีกำไรทางภาษีในอนาคตที่กลุ่มบริษัท/บริษัทจะนำผลขาดทุนทางภาษีที่ยังไม่ได้ใช้นั้นมาใช้ประโยชน์ได้

23 ภาระผูกพันผลประโยชน์พนักงาน

ผู้เชี่ยวชาญอิสระได้ทำการประเมินภาระผูกพันที่ต้องจ่ายสำหรับผลประโยชน์หลังจากออกจากงานของพนักงาน โดยใช้วิธีการ Projected Unit Credit Method ซึ่งบริษัทได้ตั้งภาระผูกพันผลประโยชน์หลังจากออกจากงานของพนักงานดังนี้

	งบการเงินรวม		งบการเงินเฉพาะกิจการ	
	2556	2555	2556	2555
สำหรับปีสิ้นสุดวันที่ 31 ธันวาคม				
	(ล้านบาท)			
ภาระผูกพันตามงบแสดงฐานะการเงิน				
มีดังต่อไปนี้				
มูลค่าปัจจุบันของภาระผูกพันที่				
ไม่ได้จัดให้มีกองทุน	429	380	262	252

	งบการเงินรวม		งบการเงินเฉพาะกิจการ	
	2556	2555	2556	2555
(ล้านบาท)				
การเปลี่ยนแปลงของภาวะผูกพัน				
ผลประโยชน์พนักงาน				
ภาวะผูกพันผลประโยชน์พนักงาน				
ณ วันที่ 1 มกราคม	380	334	252	222
ค่าใช้จ่ายในกำไรหรือขาดทุนระหว่างปี	54	52	32	30
ผลประโยชน์จ่ายระหว่างปี	(5)	(13)	(22)	(8)
ขาดทุนจากการประมาณตามหลัก				
การคณิตศาสตร์ประกันภัยที่รับรู้ใน				
กำไรขาดทุนเบ็ดเสร็จอื่น				
	-	7	-	8
ภาวะผูกพันผลประโยชน์พนักงาน				
ณ วันที่ 31 ธันวาคม	429	380	262	252
ค่าใช้จ่ายที่รับรู้ในกำไรหรือขาดทุน				
ต้นทุนบริการปัจจุบัน				
	40	39	22	21
ดอกเบี้ยจากภาวะผูกพัน				
	14	13	10	9
รวม	54	52	32	30

กำไรและขาดทุนจากการประมาณตามหลักการคณิตศาสตร์ประกันภัยที่รับรู้ในกำไรขาดทุนเบ็ดเสร็จอื่น

	งบการเงินรวม		งบการเงินเฉพาะกิจการ	
	2556	2555	2556	2555
(ล้านบาท)				
รวมในกำไรสะสม				
ณ วันที่ 1 มกราคม	-	-	-	-
รับรู้ระหว่างปี	-	7	-	8
ณ วันที่ 31 ธันวาคม	-	7	-	8

สมมติฐานตามเกณฑ์คณิตศาสตร์ประกันภัย (Actuarial basis)

	งบการเงินรวม		งบการเงินเฉพาะกิจการ	
	2556	2555	2556	2555
อัตราคิดลด (ร้อยละ)	3.4 - 4	3.4 - 4	4	4
อัตราการขึ้นเงินเดือนในอนาคต (ร้อยละ)	3 - 5	3 - 5	5	5
อายุครบเกษียณ (ปี)	60	60	60	60

24 ทุเรียนหุ้น

	มูลค่าหุ้น ต่อหุ้น (บาท)	2556		2555	
		จำนวนหุ้น	จำนวนเงิน	จำนวนหุ้น	จำนวนเงิน
		(ล้านบาท/ล้านบาท)			
ทุนจดทะเบียน					
ณ วันที่ 1 มกราคม					
หุ้นสามัญ	1	2,000.00	2,000.00	2,000.00	2,000.00
ออกหุ้นใหม่	1	331.25	331.25	-	-
ณ วันที่ 31 ธันวาคม					
หุ้นสามัญ	1	2,331.25	2,331.25	2,000.00	2,000.00
ทุนที่ออกและชำระแล้ว					
ณ วันที่ 1 มกราคม					
หุ้นสามัญ	1	2,000.00	2,000.00	2,000.00	2,000.00
ออกหุ้นใหม่จากการ จ่ายหุ้นปันผล	1	99.95	99.95	-	-
ณ วันที่ 31 ธันวาคม					
หุ้นสามัญ	1	2,099.95	2,099.95	2,000.00	2,000.00

ในการประชุมสามัญผู้ถือหุ้นของบริษัท เมื่อวันที่ 29 เมษายน 2556 ผู้ถือหุ้นมีมติอนุมัติ เรื่องดังต่อไปนี้

- (ก) การเพิ่มทุนจดทะเบียนของบริษัทจำนวน 331.25 ล้านบาท จากทุนจดทะเบียนเดิม 2,000 ล้านบาท เป็นจำนวนทุนจดทะเบียนใหม่ 2,331.25 ล้านบาท โดยการออกหุ้นสามัญใหม่จำนวน 331.25 ล้านหุ้น มูลค่าที่ตราไว้หุ้นละ 1 บาท เพื่อรองรับ (1) การจ่ายปันผลเป็นหุ้นสามัญจำนวนไม่เกิน 100 ล้านหุ้น ตามที่กล่าวไว้ในหมายเหตุประกอบงบการเงินข้อ 35 (ข) (2) การออกและเสนอขายหุ้นเพิ่มทุน จำนวน 165 ล้านหุ้นให้แก่นักลงทุนทั่วไป และ (3) การออกใบสำคัญแสดงสิทธิที่จะซื้อหุ้นสามัญของบริษัทจำนวนไม่เกิน 66.25 ล้านหน่วย ตามที่กล่าวไว้ในหมายเหตุประกอบงบการเงินข้อ 25 บริษัทได้จดทะเบียนเพิ่มทุนดังกล่าวกับกระทรวงพาณิชย์แล้วเมื่อวันที่ 8 พฤษภาคม 2556
- (ข) การออกและเสนอขายหุ้นเพิ่มทุน จำนวน 165 ล้านหุ้น มูลค่าที่ตราไว้หุ้นละ 1 บาท ในราคาไม่ต่ำกว่ามูลค่าที่ตราไว้ของหุ้น โดยเสนอขายให้แก่นักลงทุนทั่วไป อย่งไรก็ตาม ณ วันที่ 31 ธันวาคม 2556 การออกและเสนอขายหุ้นเพิ่มทุนดังกล่าวอยู่ระหว่างการขออนุมัติจากสำนักงานคณะกรรมการกำกับหลักทรัพย์และตลาดหลักทรัพย์แห่งประเทศไทย

25 ใบสำคัญแสดงสิทธิ

ในการประชุมสามัญผู้ถือหุ้นของบริษัท เมื่อวันที่ 29 เมษายน 2556 ผู้ถือหุ้นมีมติอนุมัติให้ออกใบสำคัญแสดงสิทธิที่จะซื้อหุ้นสามัญของบริษัท จำนวนไม่เกิน 66.25 ล้านหน่วย ดังนี้

- (ก) จัดสรรใบสำคัญแสดงสิทธิจำนวนไม่เกิน 25 ล้านหน่วย ให้แก่ผู้ถือหุ้นเดิมของบริษัทที่มีสิทธิได้รับหุ้นปันผลในอัตราส่วน 4 ต่อ 1 (4 หุ้นปันผลต่อใบสำคัญแสดงสิทธิที่จะซื้อหุ้นสามัญ 1 หน่วย) หรือเทียบเท่า 80 หุ้นสามัญเดิมต่อใบสำคัญแสดงสิทธิที่จะซื้อหุ้นสามัญ 1 หน่วย โดยไม่คิดมูลค่า
- (ข) จัดสรรใบสำคัญแสดงสิทธิจำนวนไม่เกิน 41.25 ล้านหน่วย ให้แก่นักลงทุนทั่วไปที่ได้จองซื้อหุ้นเพิ่มทุนที่มีการออกและเสนอขายตามที่กล่าวไว้ในหมายเหตุประกอบงบการเงินข้อ 24 (ข) ในอัตราส่วน 4 ต่อ 1 (4 หุ้นเพิ่มทุนใหม่ได้รับการจัดสรรใบสำคัญแสดงสิทธิที่จะซื้อหุ้นสามัญของบริษัท 1 หน่วย) โดยไม่คิดมูลค่า

ณ วันที่ 31 ธันวาคม 2556 การออกใบสำคัญแสดงสิทธิดังกล่าวอยู่ระหว่างการขออนุมัติจากสำนักงานคณะกรรมการกำกับหลักทรัพย์และตลาดหลักทรัพย์แห่งประเทศไทย

26 สำรอง

สำรองประกอบด้วย

การจัดสรรกำไร และ/หรือ กำไรสะสม

สำรองตามกฎหมาย

ตามบทบัญญัติแห่งพระราชบัญญัติบริษัทมหาชนจำกัด พ.ศ. 2535 มาตรา 116 บริษัทจะต้องจัดสรรทุนสำรอง (“สำรองตามกฎหมาย”) อย่างน้อยร้อยละ 5 ของกำไรสุทธิประจำปีหลังจากหักขาดทุนสะสมยกมา (ถ้ามี) จนกว่าสำรองดังกล่าวมีจำนวนไม่น้อยกว่าร้อยละ 10 ของทุนจดทะเบียน เงินสำรองนี้จะนำไปจ่ายเป็นเงินปันผลไม่ได้

องค์ประกอบอื่นของส่วนของผู้ถือหุ้น

ผลต่างจากการแปลงค่าบการเงิน

ผลต่างจากการแปลงค่าบการเงินแสดงในส่วนของผู้ถือหุ้นประกอบด้วยผลต่างการแปลงค่าทั้งหมดจากบการเงินของหน่วยงานในต่างประเทศ

ผลต่างจากการเปลี่ยนแปลงในมูลค่ายุติธรรม

ผลต่างจากการเปลี่ยนแปลงในมูลค่ายุติธรรมแสดงในส่วนของผู้ถือหุ้นประกอบด้วยผลรวมการเปลี่ยนแปลงในมูลค่ายุติธรรมของสินทรัพย์ทางการเงินเมื่อขายจนกระทั่งมีการตัดรายการหรือเกิดการด้อยค่า

ผลต่างจากการเปลี่ยนแปลงในการตีราคาสินทรัพย์ใหม่

ผลต่างจากการเปลี่ยนแปลงในการตีราคาสินทรัพย์ใหม่แสดงในส่วนของผู้ถือหุ้นประกอบด้วยผลรวมของการเปลี่ยนแปลงสุทธิของการตีราคาที่ดินที่แสดงในงบการเงินด้วยการตีราคาใหม่จนกระทั่งมีการขายหรือจำหน่าย

ผลต่างจากการเปลี่ยนแปลงสัดส่วนการถือหุ้นในบริษัทย่อยและบริษัทร่วม

ผลต่างจากการเปลี่ยนแปลงสัดส่วนการถือหุ้นในบริษัทย่อยและบริษัทร่วมในส่วนของผู้ถือหุ้นประกอบด้วย ผลกระทบจากการปรับลดสัดส่วนการถือหุ้นของบริษัทในบริษัทย่อยและบริษัทร่วม และผลต่างจากการเปลี่ยนแปลงส่วนได้เสียของผู้ถือหุ้นบริษัทใหญ่ในบริษัทย่อยโดยที่ไม่ได้ทำให้บริษัทใหญ่สูญเสียอำนาจในการควบคุม

การเคลื่อนไหวในทุนสำรอง

การเคลื่อนไหวในทุนสำรองแสดงรายการในงบแสดงการเปลี่ยนแปลงส่วนของผู้ถือหุ้น

27 ส่วนงานดำเนินงาน

กลุ่มบริษัทมี 3 ส่วนงานที่รายงาน ดังรายละเอียดข้างล่าง ซึ่งเป็นหน่วยงานธุรกิจที่สำคัญของกลุ่มบริษัท หน่วยงานธุรกิจที่สำคัญนี้มีการจำหน่ายและให้บริการที่แตกต่างกัน และมีการบริหารจัดการแยกต่างหาก เนื่องจากใช้เทคโนโลยีและกลยุทธ์ทางการตลาดที่แตกต่างกัน ผู้มีอำนาจตัดสินใจสูงสุดด้านการดำเนินงานสอบทานรายงานการจัดการภายในของแต่ละหน่วยงานธุรกิจที่สำคัญอย่างน้อยทุกไตรมาส การดำเนินงานของแต่ละส่วนงานที่รายงานของกลุ่มบริษัท โดยสรุปมีดังนี้

ส่วนงาน 1 สายธุรกิจเทคโนโลยี

ส่วนงาน 2 สายธุรกิจการค้า

ส่วนงาน 3 สายธุรกิจบริการ

การดำเนินงานอื่นไม่มีส่วนงานใดที่เข้าเกณฑ์เชิงปริมาณเพื่อกำหนดส่วนงานที่รายงานในปี 2556 หรือ 2555

ข้อมูลผลการดำเนินงานของแต่ละส่วนงานที่รายงานได้รวมอยู่ดังข้างล่างนี้ ผลการดำเนินงานวัดโดยใช้กำไรก่อนต้นทุนทางการเงินและภาษีเงินได้ของส่วนงาน ซึ่งนำเสนอในรายงานการจัดการภายในและสอบทานโดยผู้มีอำนาจตัดสินใจสูงสุดด้านการดำเนินงานของกลุ่มบริษัท ผู้บริหารเชื่อว่าการใช้กำไรก่อนต้นทุนทางการเงินและภาษีเงินได้ในกรวัดผลการดำเนินงานนั้นเป็นข้อมูลที่เหมาะสมในการประเมินผลการดำเนินงานของแต่ละส่วนงานและสอดคล้องกับกิจการอื่นที่ดำเนินธุรกิจในอุตสาหกรรมเดียวกัน

ข้อมูลตามส่วนงานที่รายงาน

สำหรับปีสิ้นสุดวันที่ 31 ธันวาคม	สายธุรกิจเทคโนโลยี		สายธุรกิจการค้า		สายธุรกิจบริการ		รวมส่วนงานที่รายงาน	
	2556	2555	2556	2555	2556	2555	2556	2555
	(ล้านบาท)							
รายได้จากลูกค้าภายนอก	10,241	9,714	3,896	3,928	895	607	15,032	14,249
รายได้ระหว่างส่วนงาน	252	94	97	65	14	172	363	331
รายได้รวม	10,493	9,808	3,993	3,993	909	779	15,395	14,580
กำไร (ขาดทุน) ตามส่วนงาน								
ก่อนต้นทุนทางการเงินและภาษีเงินได้	396	454	(66)	(39)	3	3	333	418
สินทรัพย์ส่วนงาน	7,281	7,207	1,762	1,481	1,659	1,460	10,702	10,148
รายได้และค่าใช้จ่ายที่มีสาระสำคัญ								
ต้นทุนขายและต้นทุนการให้บริการ	8,794	8,242	3,384	3,404	788	669	12,966	12,315
ค่าใช้จ่ายในการขายและบริการ	1,303	1,113	675	627	118	107	2,096	1,847
ค่าเสื่อมราคา	109	99	20	17	7	7	136	123

การกระทบยอดรายได้ กำไรหรือขาดทุน สินทรัพย์และหนี้สินของส่วนงานที่รายงาน

	2556	2555
	(ล้านบาท)	
รายได้		
รวมรายได้จากส่วนงานที่รายงาน	15,395	14,580
กำไรจากการขายเงินลงทุน	185	-
ค่าธรรมเนียมและรายได้อื่น	6	29
	15,586	14,609
ตัดรายการรายได้ระหว่างส่วนงาน	(363)	(331)
รายได้รวม	15,223	14,278
กำไรหรือขาดทุน		
รวมกำไรจากส่วนงานที่รายงาน	333	418
จำนวนที่ไม่ได้ปันส่วน		
- ค่าธรรมเนียมและรายได้อื่น	6	29
- ค่าใช้จ่ายดำเนินงานอื่น	(314)	(278)
กำไรจากการขายเงินลงทุน	185	-
ส่วนแบ่งกำไรสุทธิจากเงินลงทุน	739	701
กำไรรวมก่อนต้นทุนทางการเงินและภาษีเงินได้	949	870
สินทรัพย์		
รวมสินทรัพย์ของส่วนงานที่รายงาน	10,702	10,148
จำนวนที่ไม่ได้ปันส่วน	2,628	3,182
สินทรัพย์รวม	13,330	13,330
หนี้สินที่ไม่ได้ปันส่วน	7,941	8,528

ส่วนงานภูมิศาสตร์

กลุ่มบริษัทดำเนินธุรกิจเฉพาะในประเทศเท่านั้นไม่มีรายได้จากต่างประเทศหรือสินทรัพย์ในต่างประเทศที่มีสาระสำคัญ

ลูกค้ารายใหญ่

รายได้จากลูกค้าหน่วยงานราชการและรัฐวิสาหกิจจากทุกส่วนงานของกลุ่มบริษัท เป็นเงินประมาณ 6,836 ล้านบาท (2555: 7,404 ล้านบาท) จากรายได้รวมของกลุ่มบริษัท

28 ค่าธรรมเนียมและรายได้อื่น

	งบการเงินรวม		งบการเงินเฉพาะกิจการ	
	2556	2555	2556	2555
	(ล้านบาท)			
รายได้เงินปันผล	14	10	749	716
รายได้ค่าบริการจัดการ	13	9	18	12
รายได้ดอกเบี้ยรับ	12	11	7	3
รายได้ค่าเช่าพื้นที่	5	8	18	19
กำไรจากอัตราแลกเปลี่ยน	-	31	-	23
อื่นๆ	65	75	46	61
รวม	109	144	838	834

29 ค่าใช้จ่ายในการขาย

	งบการเงินรวม		งบการเงินเฉพาะกิจการ	
	2556	2555	2556	2555
	(ล้านบาท)			
ค่าใช้จ่ายเกี่ยวกับบุคลากร	459	422	324	303
ค่าใช้จ่ายส่งเสริมการขาย	167	167	51	49
ค่าขนส่ง	64	62	29	27
ค่าใช้จ่ายเดินทาง	34	34	9	7
อื่นๆ	41	37	25	21
รวม	765	722	438	407

30 ค่าใช้จ่ายในการบริหาร

	งบการเงินรวม		งบการเงินเฉพาะกิจการ	
	2556	2555	2556	2555
	(ล้านบาท)			
ค่าใช้จ่ายเกี่ยวกับบุคลากร	817	717	336	291
ค่ารับรอง	98	88	84	77
สำรองหนี้สงสัยจะสูญ มูลค่าลดลงของสินค้า และเงินลงทุน และภาษีเงินได้หัก ณ ที่จ่าย ตัดบัญชี	88	17	87	15
ค่าเสื่อมราคาและตัดจำหน่าย	81	70	49	40
ค่าเช่าสำนักงาน อุปกรณ์และยานพาหนะ	79	73	106	113
ค่าธรรมเนียมวิชาชีพ	79	53	41	16
ค่าสาธารณูปโภค	48	48	26	26
ค่าใช้จ่ายเดินทาง	40	44	30	34
อื่นๆ	215	184	122	82
รวม	1,545	1,294	881	694

31 ค่าใช้จ่ายผลประโยชน์ของพนักงาน

	งบการเงินรวม		งบการเงินเฉพาะกิจการ	
	2556	2555	2556	2555
	(ล้านบาท)			
เงินเดือน ค่าแรง ค่าล่วงเวลาและโบนัส	1,809	1,582	517	479
ผลประโยชน์ตอบแทนระยะยาวของพนักงาน	103	52	38	30
สวัสดิการ	83	76	21	18
บำเหน็จบำนาญและสวัสดิการอื่น	44	71	43	36
เงินสมทบกองทุนสำรองเลี้ยงชีพ	40	37	18	18
อื่นๆ	65	46	9	11
รวม	2,144	1,864	646	592

ในปี 2548 บริษัทได้จัดให้มีเงินกองทุนสำรองเลี้ยงชีพซึ่งได้จดทะเบียนเป็นนิติบุคคลกับกระทรวงการคลังตามพระราชบัญญัติกองทุนสำรองเลี้ยงชีพ พ.ศ. 2530 สำหรับพนักงานส่วนใหญ่ของบริษัท พนักงานจะสมัครเป็นสมาชิกของกองทุนโดยความสมัครใจหลังจากได้รับการบรรจุเป็นพนักงานประจำ ตามระเบียบกองทุนสมาชิกต้องจ่ายสะสมเป็นรายเดือนเข้าเงินกองทุนในอัตราร้อยละ 5 ของเงินเดือน และบริษัทจะจ่ายสมทบเป็นรายเดือนเข้าเงินกองทุนนี้ในอัตราร้อยละ 5 ของเงินเดือนสมาชิก บริษัทจะนำเงินกองทุนสำรองเลี้ยงชีพเดิมที่ได้จัดสรรหรือสำรองไว้ทยอยนำเข้ากองทุนภายในสิบปีตามรอบระยะเวลาบัญชี โดยนำเข้าครั้งแรกในปี 2548 อย่างไรก็ตาม ในปี 2555 บริษัทได้ออนกองทุนคงเหลือทั้งหมดไปยังกองทุนใหม่

32 ค่าใช้จ่ายตามลักษณะ

	งบการเงินรวม		งบการเงินเฉพาะกิจการ	
	2556	2555	2556	2555
	(ล้านบาท)			
การเปลี่ยนแปลงในงานระหว่างทำ				
และสินค้าสำเร็จรูปขายไป	11,640	11,151	3,617	2,641
ค่าใช้จ่ายผลประโยชน์ตอบแทนพนักงาน	2,144	1,864	646	592
ต้นทุนทางการเงิน	216	232	83	96
ค่าใช้จ่ายส่งเสริมการขาย	167	167	51	49
ค่าเสื่อมราคาและค่าตัดจำหน่าย	159	143	52	42
ค่ารับรอง	120	105	86	78
ค่าขนส่งสินค้า	114	106	71	63
ค่าเช่าสำนักงาน อุปกรณ์และยานพาหนะ	100	93	125	113
สำรองหนี้สงสัยจะสูญ มูลค่าลดลงของสินค้า				
และเงินลงทุน และภาษีเงินได้หัก ณ ที่จ่าย				
ตัดบัญชี	88	17	87	15
ค่าธรรมเนียมวิชาชีพ	79	53	41	16
ค่าเดินทาง	77	80	39	40
ค่าสาธารณูปโภค	76	72	26	26
อื่นๆ	249	259	162	135
รวมค่าใช้จ่าย	15,229	14,342	5,086	3,906

33 ภาษีเงินได้

ภาษีเงินได้ที่รับรู้ในกำไรหรือขาดทุน

	งบการเงินรวม		งบการเงินเฉพาะกิจการ	
	2556	2555	2556	2555
	(ล้านบาท)			
ภาษีเงินได้งวดปัจจุบัน	105	115	-	-
ภาษีเงินได้รอการตัดบัญชี	-	-	-	-
รวม	105	115	-	-

ภาษีเงินได้ที่รับรู้ในกำไรขาดทุนเบ็ดเสร็จอื่น

รายได้ (ค่าใช้จ่าย) ภาษีเงินได้

เงินลงทุนเพื่อขาย	(7)	(9)	(7)	(9)
-------------------	-----	-----	-----	-----

การกระทบยอดเพื่อหาอัตราภาษีที่แท้จริง

	งบการเงินรวม			
	2556		2555	
	อัตราภาษี (ร้อยละ)	(ล้านบาท)	อัตราภาษี (ร้อยละ)	(ล้านบาท)
กำไรก่อนภาษีเงินได้รวม		733		638
จำนวนภาษีตามอัตราภาษีเงินได้	20	147	23	147
ผลกระทบทางภาษีของรายได้และค่าใช้จ่าย ที่ไม่ถือเป็นรายได้หรือค่าใช้จ่ายทางภาษี - สุทธิ และอื่นๆ		(42)		(32)
รวม	14	105	18	115

	งบการเงินเฉพาะกิจการ			
	2556		2555	
	อัตราภาษี (ร้อยละ)	(ล้านบาท)	อัตราภาษี (ร้อยละ)	(ล้านบาท)
กำไรก่อนภาษีเงินได้รวม		633		304
จำนวนภาษีตามอัตราภาษีเงินได้	20	127	23	70
ผลกระทบทางภาษีของรายได้และค่าใช้จ่าย บางส่วนที่ไม่ถือเป็นรายได้หรือค่าใช้จ่าย ทางภาษี - สุทธิ		(127)		(70)
รวม	-	-	-	-

การลดอัตราภาษีเงินได้นิติบุคคล

พระราชกฤษฎีกาตามความในประมวลรัษฎากรว่าด้วยการลดอัตราและยกเว้นรัษฎากร ฉบับที่ 530 พ.ศ. 2554 ลงวันที่ 21 ธันวาคม 2554 ให้ลดอัตราภาษีเงินได้นิติบุคคลสำหรับกำไรสุทธิเป็นระยะเวลาสามรอบระยะเวลาบัญชีได้แก่ปี 2555 2556 และ 2557 จากอัตราร้อยละ 30 เหลืออัตราร้อยละ 23 สำหรับรอบระยะเวลาบัญชี 2555 ที่เริ่มในหรือหลังวันที่ 1 มกราคม 2555 และร้อยละ 20 ของกำไรสุทธิสำหรับสองรอบระยะเวลาบัญชีถัดมา (2556 และ 2557) ที่เริ่มในหรือหลังวันที่ 1 มกราคม 2556 และ 2557 ตามลำดับ ทั้งนี้เป็นที่เชื่อได้ว่ารัฐบาลจะดำเนินการแก้ไขกฎหมายเพื่อให้อัตราภาษีไม่สูงไปกว่าร้อยละ 20 สำหรับรอบระยะเวลาบัญชีที่เริ่มในหรือหลังวันที่ 1 มกราคม 2558 เป็นต้นไป ทั้งนี้เพื่อให้เป็นไปตามมติคณะรัฐมนตรีเมื่อวันที่ 11 ตุลาคม 2554 ในการเพิ่มขีดความสามารถในการแข่งขันของประเทศ

34 กำไรต่อหุ้นขั้นพื้นฐาน

กำไรต่อหุ้นขั้นพื้นฐานสำหรับแต่ละปีสิ้นสุดวันที่ 31 ธันวาคม 2556 และ 2555 คำนวณจากกำไรสำหรับแต่ละปีที่เป็นส่วนของผู้ถือหุ้นสามัญของบริษัทและจำนวนหุ้นสามัญที่ออกจำหน่ายแล้วระหว่างปี โดยปรับปรุงจำนวนหุ้นสามัญที่ถือโดยผู้ถือหุ้นก่อนการออกหุ้นปันผลตามที่กล่าวไว้ในหมายเหตุประกอบงบการเงินข้อ 35 (ข) ตามสัดส่วนที่เปลี่ยนไปของจำนวนหุ้นสามัญที่ถือโดยผู้ถือหุ้นเสมือนว่าการออกหุ้นปันผลดังกล่าวได้เกิดขึ้นตั้งแต่วันเริ่มต้นของงวดแรกสุดที่นำเสนอรายงาน แสดงการคำนวณดังนี้

	งบการเงินรวม		งบการเงินเฉพาะกิจการ	
	2556	2555	2556	2555
	(ล้านบาท/ล้านหุ้น)			
กำไรที่เป็นส่วนของผู้ถือหุ้นสามัญ				
ของบริษัท (ขั้นพื้นฐาน)	590.27	526.06	633.47	303.72
จำนวนหุ้นสามัญที่ออกจำหน่ายแล้ว				
(ปรับปรุงใหม่สำหรับปี 2555)	2,099.95	2,099.95	2,099.95	2,099.95
กำไรต่อหุ้นขั้นพื้นฐาน (บาท)	0.28	0.25	0.30	0.14

35 เงินปันผล

ในการประชุมสามัญผู้ถือหุ้นของบริษัท เมื่อวันที่ 29 เมษายน 2556 ผู้ถือหุ้นมีมติอนุมัติการจ่ายกำไรเป็นเงินปันผลตามกฎหมายเป็นเงิน 41.55 ล้านบาท และอนุมัติจ่ายปันผล ดังนี้

(ก) การจ่ายปันผลเป็นเงินสด ในอัตราหุ้นละ 0.10 บาท เป็นจำนวนเงินทั้งสิ้น 200 ล้านบาท

(ข) การจ่ายปันผลเป็นหุ้นสามัญของบริษัท จำนวนไม่เกิน 100 ล้านหุ้น มูลค่าที่ตราไว้หุ้นละ 1 บาท ให้แก่ผู้ถือหุ้นของบริษัทในอัตรา 20 หุ้นเดิมต่อ 1 หุ้นปันผล รวมมูลค่าทั้งสิ้นไม่เกิน 100 ล้านบาท หรือคิดเป็นอัตราการจ่ายหุ้นปันผล 0.05 บาทต่อหุ้น

รวมเป็นการจ่ายปันผลในอัตราหุ้นละ 0.15 บาท โดยบริษัทได้จ่ายเงินปันผล จำนวน 200.05 ล้านบาท และหุ้นปันผลจำนวน 99.95 ล้านหุ้น ให้แก่ผู้ถือหุ้นของบริษัทแล้วในเดือนพฤษภาคม 2556

ในการประชุมสามัญผู้ถือหุ้นของบริษัท เมื่อวันที่ 30 เมษายน 2555 ผู้ถือหุ้นมีมติอนุมัติการจ่ายกำไรเป็นเงินปันผลในอัตราหุ้นละ 0.075 บาท เป็นจำนวนเงินทั้งสิ้น 150 ล้านบาท

36 เครื่องมือทางการเงิน

นโยบายการจัดการความเสี่ยงทางการเงิน

กลุ่มบริษัท/บริษัทมีความเสี่ยงจากการดำเนินธุรกิจตามปกติจากการเปลี่ยนแปลงอัตราดอกเบี้ยและอัตราแลกเปลี่ยนเงินตราต่างประเทศ และจากการไม่ปฏิบัติตามข้อกำหนดตามสัญญาของคู่สัญญา กลุ่มบริษัท/บริษัทไม่มีการถือหรือออกเครื่องมือทางการเงินที่เป็นตราสารอนุพันธ์ เพื่อการเก็งกำไรหรือการค้า

การจัดการความเสี่ยงเป็นส่วนที่สำคัญของธุรกิจของกลุ่มบริษัท/บริษัท กลุ่มบริษัท/บริษัทมีระบบในการควบคุมให้มีความสมดุลของระดับความเสี่ยงที่ยอมรับได้ โดยพิจารณาระหว่างต้นทุนที่เกิดจากความเสียหายและต้นทุนของการจัดการความเสี่ยง ฝ่ายบริหารได้มีการควบคุมกระบวนการจัดการความเสี่ยงของกลุ่มบริษัท/บริษัทอย่างต่อเนื่องเพื่อให้มั่นใจว่ามีความสมดุลระหว่างความเสี่ยงและการควบคุมความเสี่ยง

การบริหารจัดการทุน

นโยบายของคณะกรรมการบริษัท คือการรักษาระดับเงินทุนให้มั่นคงเพื่อรักษานักลงทุน เจ้าหนี้และความเชื่อมั่นของตลาดและก่อให้เกิดการพัฒนาของธุรกิจในอนาคต คณะกรรมการได้มีการกำกับดูแลผลตอบแทนจากการลงทุน ซึ่งกลุ่มบริษัทพิจารณาจากสัดส่วนของผลตอบแทนจากกิจกรรมดำเนินงานต่อส่วนของผู้ถือหุ้น ซึ่งไม่รวมส่วนได้เสียที่ไม่มีอำนาจควบคุม อีกทั้งยังกำกับดูแลระดับการจ่ายเงินปันผลให้แก่ผู้ถือหุ้นสามัญ

ความเสี่ยงด้านอัตราดอกเบี้ย

ความเสี่ยงด้านอัตราดอกเบี้ย หมายถึงความเสี่ยงที่เกิดจากการเปลี่ยนแปลงที่จะเกิดในอนาคตของอัตราดอกเบี้ยในตลาด ซึ่งส่งผลกระทบต่อการดำเนินงานและกระแสเงินสดของกลุ่มบริษัท/บริษัท กลุ่มบริษัท/บริษัทบริหารความเสี่ยงโดยการกู้ยืมที่มีทั้งอัตราดอกเบี้ยคงที่และอัตราดอกเบี้ยลอยตัวตามความเหมาะสมของสภาพตลาด

ความเสี่ยงจากเงินตราต่างประเทศ

กลุ่มบริษัท/บริษัทมีความเสี่ยงจากอัตราแลกเปลี่ยนเงินตราต่างประเทศ ซึ่งเกิดจากการซื้อสินค้าและการขายสินค้าที่เป็นเงินตราต่างประเทศ กลุ่มบริษัท/บริษัทได้ทำสัญญาซื้อขายเงินตราต่างประเทศล่วงหน้า ซึ่งรายการดังกล่าวจะมีอายุไม่เกินหนึ่งปี เพื่อป้องกันความเสี่ยงของสินทรัพย์และหนี้สินทางการเงินที่เป็นเงินตราต่างประเทศ สัญญาซื้อขายเงินตราต่างประเทศล่วงหน้า ณ วันที่รายงานเป็นรายการที่เกี่ยวข้องกับรายการซื้อและขายสินค้าที่เป็นเงินตราต่างประเทศในงวดถัดไป

ณ วันที่ 31 ธันวาคม 2556 และ 2555 กลุ่มบริษัท/บริษัทมีความเสี่ยงจากอัตราแลกเปลี่ยนเงินตราต่างประเทศ อันเป็นผลมาจากการมีสินทรัพย์และหนี้สินที่เป็นเงินตราต่างประเทศดังนี้

	หมายเหตุ	งบการเงินรวม		งบการเงินเฉพาะกิจการ	
		2556	2555	2556	2555
(ล้านบาท)					
เงินเหรียญสหรัฐอเมริกา					
เงินสดและรายการเทียบเท่าเงินสด	7	2	28	1	7
ลูกหนี้การค้าและอื่นๆ	9	23	9	23	9
หนี้สินที่มีภาวะดอกเบี้ย	19	(52)	(254)	(52)	(254)
เจ้าหนี้การค้าและอื่นๆ	20	(156)	(81)	(117)	(41)
เงินยูโร					
หนี้สินที่มีภาวะดอกเบี้ย	19	(20)	(7)	(20)	(7)
เจ้าหนี้การค้าและอื่นๆ	20	(20)	(8)	(17)	(4)
เงินเหรียญออสเตรเลีย					
เจ้าหนี้การค้าและอื่นๆ	20	(3)	(1)	(3)	(1)
เงินปอนด์สเตอร์ลิง					
หนี้สินที่มีภาวะดอกเบี้ย	19	-	(1)	-	(1)
เจ้าหนี้การค้าและอื่นๆ	20	(1)	-	(1)	-
เงินเยน					
หนี้สินที่มีภาวะดอกเบี้ย	19	-	(1)	-	(1)
เจ้าหนี้การค้าและอื่นๆ	20	(1)	(1)	(1)	(1)

	หมายเหตุ	งบการเงินรวม		งบการเงินเฉพาะกิจการ	
		2556	2555	2556	2555
เงินฟรังก์สวิส					
หนี้สินที่มีภาระดอกเบี้ย	19	(15)	-	(15)	-
ยอดบัญชีในงบแสดงฐานะทางการเงิน					
ที่มีความเสี่ยง		(243)	(317)	(202)	(294)
สัญญาซื้อขายเงินตราต่างประเทศ-สุทธิ		30	37	30	28
ยอดความเสี่ยงคงเหลือสุทธิของหนี้สิน		(213)	(280)	(172)	(266)

ความเสี่ยงทางด้านสินเชื่อ

ความเสี่ยงทางด้านสินเชื่อ คือ ความเสี่ยงที่ลูกค้าหรือคู่สัญญาไม่สามารถชำระหนี้แก่กลุ่มบริษัท/บริษัทตามเงื่อนไขที่ตกลงไว้เมื่อครบกำหนด

ฝ่ายบริหารได้กำหนดนโยบายทางด้านสินเชื่อเพื่อควบคุมความเสี่ยงทางด้านสินเชื่อดังกล่าวโดยสม่ำเสมอ โดยการวิเคราะห์ฐานะทางการเงินของลูกค้าทุกรายที่ขอวงเงินสินเชื่อในระดับหนึ่งๆ ณ วันที่รายงานไม่พบว่ามีความเสี่ยงจากสินเชื่อที่เป็นสาระสำคัญ ความเสี่ยงสูงสุดทางด้านสินเชื่อแสดงไว้ในราคาตามบัญชีของสินทรัพย์ทางการเงินแต่ละรายการในงบแสดงฐานะทางการเงิน อย่างไรก็ตามเนื่องจากกลุ่มบริษัท/บริษัท มีฐานลูกค้าจำนวนมาก ฝ่ายบริหารไม่ได้คาดว่าจะเกิดผลเสียหายที่มีสาระสำคัญจากการเก็บหนี้ไม่ได้

ความเสี่ยงจากสภาพคล่อง

กลุ่มบริษัท/บริษัท มีการควบคุมความเสี่ยงจากการขาดสภาพคล่องโดยการรักษาระดับของเงินสดและรายการเทียบเท่าเงินสดให้เพียงพอต่อการดำเนินงานของกลุ่มบริษัท/บริษัท และเพื่อให้ผลกระทบจากความผันผวนของกระแสเงินสดลดลง

การกำหนดมูลค่ายุติธรรม

นโยบายการบัญชีและการเปิดเผยของกลุ่มบริษัท/บริษัทกำหนดให้มีการกำหนดมูลค่ายุติธรรมทั้งสินทรัพย์และหนี้สินทางการเงินและไม่ใช่ทางการเงิน มูลค่ายุติธรรม หมายถึง จำนวนเงินที่ผู้ซื้อและผู้ขายตกลงแลกเปลี่ยนสินทรัพย์หรือชำระหนี้สินกัน ในขณะที่ทั้งสองฝ่ายมีความรอบรู้และเต็มใจในการแลกเปลี่ยนกัน และสามารถต่อรองราคากันได้อย่างเป็นอิสระในลักษณะของผู้ที่ไม่มี ความเกี่ยวข้องกัน วัตถุประสงค์ของการวัดมูลค่าและ/หรือการเปิดเผยมูลค่ายุติธรรมถูกกำหนดโดยวิธีต่อไปนี้ ข้อมูลเพิ่มเติมเกี่ยวกับสมมติฐานในการกำหนดมูลค่ายุติธรรมถูกเปิดเผยในหมายเหตุที่เกี่ยวข้องกับสินทรัพย์และหนี้สินนั้นๆ

กลุ่มบริษัท/บริษัท ใช้วิธีการและข้อสมมติฐานในการประมาณมูลค่ายุติธรรมของเครื่องมือทางการเงินแต่ละชนิดดังนี้

- เงินสดและเงินลงทุนชั่วคราว
มูลค่าที่ปรากฏในงบแสดงฐานะทางการเงินมีจำนวนใกล้เคียงกับมูลค่ายุติธรรม เนื่องจากมีกำหนดรับชำระในระยะเวลาอันสั้น
- ลูกหนี้และเจ้าหนี้การค้า ลูกหนี้และเจ้าหนี้อื่น
มูลค่าที่ปรากฏในงบแสดงฐานะทางการเงินมีจำนวนใกล้เคียงกับมูลค่ายุติธรรม เนื่องจากมีกำหนดการรับชำระ หรือจ่ายชำระในระยะเวลาอันสั้น
- เงินให้กู้ยืมและเงินกู้ยืมจากบุคคลหรือกิจการที่เกี่ยวข้องกันและกิจการอื่น
มูลค่าที่แสดงในงบแสดงฐานะทางการเงินมีจำนวนใกล้เคียงกับมูลค่ายุติธรรม เนื่องจากส่วนใหญ่ของเครื่องมือทางการเงินเหล่านี้มีดอกเบี้ยในอัตราตลาด
- เงินลงทุนในหุ้นทุน
ในกรณีเงินลงทุนในหุ้นทุนที่ไม่มีราคาตลาดรองรับ ฝ่ายบริหารเชื่อว่ามูลค่าที่แสดงในงบแสดงฐานะทางการเงินมีจำนวนใกล้เคียงกับมูลค่ายุติธรรม โดยยึดถือตามมูลค่าสินทรัพย์สุทธิของเงินลงทุนนั้น มูลค่ายุติธรรมของเงินลงทุนในหลักทรัพย์เพื่อขายคำนวณจากราคาเสนอซื้อ ณ วันที่รายงาน
- เงินเบิกเกินบัญชีธนาคารและเงินกู้ยืมระยะสั้นจากสถาบันการเงิน
มูลค่าที่ปรากฏในงบแสดงฐานะทางการเงินมีจำนวนใกล้เคียงกับมูลค่ายุติธรรม เนื่องจากเครื่องมือทางการเงินเหล่านี้จะถึงกำหนดชำระในระยะเวลาอันสั้น

- เงินกู้ยืมระยะยาว
มูลค่าที่แสดงในงบแสดงฐานะทางการเงินมีจำนวนใกล้เคียงกับมูลค่ายุติธรรม เนื่องจากส่วนใหญ่ของเครื่องมือทางการเงินเหล่านี้มีคอกเบี้ยในอัตราตลาด
- สัญญาซื้อขายเงินตราต่างประเทศล่วงหน้าระยะสั้นอายุไม่เกิน 6 เดือน
มูลค่ายุติธรรมของสัญญาซื้อขายเงินตราต่างประเทศล่วงหน้าถือตามราคาตลาดของสัญญาล่วงหน้า ณ วันที่ในงบแสดงฐานะทางการเงิน มูลค่ายุติธรรมและมูลค่าตามสัญญาเป็นมูลค่าที่ใกล้เคียงกันเนื่องจากเป็นสัญญาระยะสั้น

37 การผูกพันกับบุคคลหรือกิจการที่ไม่เกี่ยวข้องกัน

	งบการเงินรวม		งบการเงินเฉพาะกิจการ	
	2556	2555	2556	2555
	(ล้านบาท)			
ภาระผูกพันอื่น ๆ				
เลตเตอร์ออฟเครดิตสำหรับซื้อสินค้าและวัสดุ ที่เปิดแล้วแต่ยังไม่เข้าเงื่อนไขการเป็นหนี้สิน	663	528	219	68
คำสั่งซื้อที่ผู้ขายสินค้าหรือให้บริการตกลงแล้ว	3,281	3,305	1,909	1,500
สัญญาซื้อขายเงินตราต่างประเทศล่วงหน้า	32	37	32	28
สัญญาขายเงินตราต่างประเทศล่วงหน้า	2	-	2	-
หนังสือค้ำประกันจากธนาคาร (การปฏิบัติตาม เงื่อนไขของงานโครงการและการประมูลงาน กับลูกค้า)	4,891	4,750	2,133	1,822
รวม	8,869	8,620	4,295	3,418

สัญญาซื้อขายเงินตราต่างประเทศล่วงหน้าสำหรับปี 2556 หมดอายุภายในเดือนเมษายน 2557 (2555: มกราคม 2556)

38 หนี้สินที่อาจเกิดขึ้น

ณ วันที่ 31 ธันวาคม 2556

- (ก) บริษัทย่อยแห่งหนึ่งได้ถูกลูกค้ายื่นฟ้องร้องเป็นจำเลยร่วมกับผู้อื่นอีก 3 ราย โดยถูกเรียกร้อยค่าเสียหายในคดีความกรณีละเมิด เป็นจำนวนรวม 37.47 ล้านบาท (ประกอบด้วยเงินต้น จำนวน 27.50 ล้านบาท และดอกเบี้ยในอัตราร้อยละ 7.5 ต่อปีของเงินต้น นับตั้งแต่วันที่ 30 มิถุนายน 2547 ถึง 30 เมษายน 2552 จำนวน 9.97 ล้านบาท) พร้อมดอกเบี้ยร้อยละ 7.5 ต่อปีของเงินต้นนับตั้งแต่วันที่ 1 พฤษภาคม 2552 เมื่อวันที่ 12 ตุลาคม 2553 ศาลได้มีคำสั่งให้งดการพิจารณาคดีแพ่งไว้ก่อน และให้จำหน่ายคดีไว้ชั่วคราวเพื่อรอฟังผลในคดีอาญา ซึ่งเป็นคดีที่เกี่ยวข้องกัน เมื่อวันที่ 28 ธันวาคม 2553 ศาลได้มีคำพิพากษาคัดสินคดีโดยให้ยกฟ้องคดีอาญาดังกล่าว ซึ่งโจทก์ไม่ยื่นอุทธรณ์ภายในระยะเวลาที่กำหนดและคดีถึงที่สุดแล้ว เมื่อวันที่ 18 ตุลาคม 2555 ศาลชั้นต้นได้มีคำพิพากษาคัดสินคดีโดยให้ยกฟ้องคดีแพ่งดังกล่าว อย่างไรก็ตาม โจทก์ได้มีการยื่นอุทธรณ์ ซึ่งบริษัทย่อยได้รับสำเนาอุทธรณ์ของโจทก์เมื่อวันที่ 13 กรกฎาคม 2556 และบริษัทย่อยได้ยื่นแก้คำอุทธรณ์เมื่อวันที่ 18 กรกฎาคม 2556 ต่อมา เมื่อวันที่ 17 ธันวาคม 2556 ศาลอุทธรณ์ได้มีคำพิพากษายืนตามคำพิพากษาของศาลชั้นต้น ณ วันที่ 31 ธันวาคม 2556 อยู่ระหว่างการพิจารณายืนฎีกาต่อศาลฎีกาของโจทก์ ซึ่งความคืบหน้าของคดีความยังมีอาจทราบได้ในขณะนี้ ผู้บริหารของบริษัทและบริษัทย่อยเชื่อว่าบริษัทย่อยไม่มีภาระที่จะต้องจ่ายค่าเสียหายจากการฟ้องร้องดังกล่าว จึงไม่ได้มีการตั้งสำรองเพื่อผลเสียหายจากคดีความดังกล่าวไว้ในบัญชี
- (ข) ในปี 2552 บริษัทย่อยอีกแห่งหนึ่งถูกฟ้องร้องเป็นจำเลยรวมเงินรวม 10 ล้านบาท จากบริษัทประกันภัยของ ผู้ประกอบการในสนามบินสุวรรณภูมิรายหนึ่งสืบเนื่องจากกรณีสินทรัพย์สูญหาย ในเดือนตุลาคม 2555 ศาลชั้นต้นพิพากษายกฟ้อง อย่างไรก็ตาม โจทก์ได้มีการยื่นอุทธรณ์ ณ วันที่ 31 ธันวาคม 2556 คดีความดังกล่าวอยู่ระหว่างการพิจารณาของศาลอุทธรณ์ ซึ่งผลของคดีความยังมีอาจทราบได้ อย่างไรก็ตาม ผู้บริหารของบริษัทและบริษัทย่อยเชื่อว่าบริษัทย่อยไม่มีภาระที่จะต้องจ่ายค่าเสียหายจากการฟ้องร้องดังกล่าว และบริษัทจะสามารถเรียกค่าสินไหมทดแทนจากบริษัทประกันภัยของบริษัทย่อยได้เต็มจำนวนหากมีความเสียหายเกิดขึ้น

39 มาตรฐานการรายงานทางการเงินที่ยังไม่ได้ใช้

กลุ่มบริษัท/บริษัทยังไม่ได้ใช้มาตรฐานการรายงานทางการเงินที่ออกและปรับปรุงใหม่ดังต่อไปนี้ เนื่องจากยังไม่มีการบังคับใช้มาตรฐานการรายงานทางการเงินที่ออกและปรับปรุงใหม่ซึ่งเกี่ยวข้องกับภาระดำเนินงานของกลุ่มบริษัท/บริษัท และกำหนดให้ถือปฏิบัติกับงบการเงินสำหรับรอบระยะเวลาบัญชีที่เริ่มในหรือหลังวันที่ 1 มกราคม ในปีดังต่อไปนี้

มาตรฐานการรายงานทางการเงิน	เรื่อง	ปีที่มิผลบังคับใช้
มาตรฐานการบัญชี ฉบับที่ 1 (ปรับปรุง 2555)	การนำเสนองบการเงิน	2557
มาตรฐานการบัญชี ฉบับที่ 7 (ปรับปรุง 2555)	งบกระแสเงินสด	2557
มาตรฐานการบัญชี ฉบับที่ 12 (ปรับปรุง 2555)	ภาษีเงินได้	2557
มาตรฐานการบัญชี ฉบับที่ 17 (ปรับปรุง 2555)	สัญญาเช่า	2557
มาตรฐานการบัญชี ฉบับที่ 18 (ปรับปรุง 2555)	รายได้	2557
มาตรฐานการบัญชี ฉบับที่ 19 (ปรับปรุง 2555)	ผลประโยชน์ของพนักงาน	2557
มาตรฐานการบัญชี ฉบับที่ 21 (ปรับปรุง 2555)	ผลกระทบจากการเปลี่ยนแปลงของอัตราแลกเปลี่ยนเงินตราต่างประเทศ	2557
มาตรฐานการบัญชี ฉบับที่ 24 (ปรับปรุง 2555)	การเปิดเผยข้อมูลเกี่ยวกับบุคคลหรือกิจการที่เกี่ยวข้องกัน	2557
มาตรฐานการบัญชี ฉบับที่ 28 (ปรับปรุง 2555)	เงินลงทุนในบริษัทร่วม	2557
มาตรฐานการบัญชี ฉบับที่ 31 (ปรับปรุง 2555)	ส่วนได้เสียในการร่วมค้า	2557
มาตรฐานการบัญชี ฉบับที่ 34 (ปรับปรุง 2555)	งบการเงินระหว่างกาล	2557
มาตรฐานการบัญชี ฉบับที่ 36 (ปรับปรุง 2555)	การด้อยค่าของสินทรัพย์	2557
มาตรฐานการบัญชี ฉบับที่ 38 (ปรับปรุง 2555)	สินทรัพย์ไม่มีตัวตน	2557
มาตรฐานการรายงานทางการเงิน ฉบับที่ 3 (ปรับปรุง 2555)	การรวมธุรกิจ	2557
มาตรฐานการรายงานทางการเงิน ฉบับที่ 8 (ปรับปรุง 2555)	ส่วนงานดำเนินงาน	2557
การตีความมาตรฐานการรายงานทางการเงิน ฉบับที่ 1	การเปลี่ยนแปลงในหนี้สินที่เกิดขึ้นจากการรีดถอนการบูรณะและหนี้สินที่มีลักษณะที่คล้ายคลึงกัน	2557
การตีความมาตรฐานการรายงานทางการเงิน ฉบับที่ 4	การประเมินว่าข้อตกลงประกอบด้วยสัญญาเช่าหรือไม่	2557
การตีความมาตรฐานการรายงานทางการเงิน ฉบับที่ 10	งบการเงินระหว่างกาลและการด้อยค่า	2557
การตีความมาตรฐานการรายงานทางการเงิน ฉบับที่ 13	โปรแกรมสิทธิพิเศษแก่ลูกค้า	2557
การตีความมาตรฐานการรายงานทางการเงิน ฉบับที่ 17	การจ่ายสินทรัพย์ที่ไม่ใช่เงินสดให้เจ้าของ	2557
การตีความมาตรฐานการรายงานทางการเงิน ฉบับที่ 18	การโอนสินทรัพย์จากลูกค้า	2557
การตีความมาตรฐานการบัญชี ฉบับที่ 15	สิ่งจูงใจสัญญาเช่าดำเนินงาน	2557
การตีความมาตรฐานการบัญชี ฉบับที่ 27	การประเมินเนื้อหาของรายการที่เกี่ยวกับรูปแบบของกฎหมายตาม สัญญาเช่า	2557

ผู้บริหารคาดว่าจะนำมาตรฐานการรายงานทางการเงินที่ออกและปรับปรุงใหม่ตามประกาศสภาวิชาชีพบัญชีมาใช้ และถือปฏิบัติ โดยผู้บริหารพิจารณาถึงผลกระทบที่อาจเกิดขึ้นจากการถือปฏิบัติตามมาตรฐานการรายงานทางการเงินที่ออกและปรับปรุงใหม่ดังกล่าว ต่องบการเงินรวมหรืองบการเงินเฉพาะกิจการ ซึ่งคาดว่าจะไม่มีผลกระทบที่มีสาระสำคัญต่องบการเงินในงวดที่ถือปฏิบัติ

ค่าตอบแทนผู้สอบบัญชี

1. ค่าตอบแทนจากการสอบบัญชี (Audit Fee)

บริษัทฯ และบริษัทย่อยจ่ายค่าตอบแทนการสอบบัญชีให้แก่ สำนักงานสอบบัญชีที่ผู้สอบบัญชีสังกัดบุคคลหรือกิจการที่เกี่ยวข้องกับผู้สอบบัญชี และสำนักงานสอบบัญชีที่ผู้สอบบัญชีสังกัด ในรอบปีบัญชีที่ผ่านมา มีจำนวนเงินรวม 10,247,000 บาท

2. ค่าบริการอื่น (Non-Audit Fee)

- ค่าสังเกตุการณ์การทำลายสินค้า 76,800 บาท (บริษัท ลีอกซ์เลย์ เทรดิง จำกัด)
- การให้บริการตรวจสอบข้อมูลทางการเงินเพื่อการจัดทำงานการเงินรวมของบริษัทใหญ่สำหรับปี 2556 จำนวนเงินรวม 189,500 บาท

บุคคลอ้างอิง

นายทะเบียนหลักทรัพย์

สำนักงานใหญ่

บริษัท ศูนย์รับฝากหลักทรัพย์ (ประเทศไทย) จำกัด

เลขที่ 62 อาคารตลาดหลักทรัพย์แห่งประเทศไทย

ถนนรัชดาภิเษก แขวงคลองเตย เขตคลองเตย กรุงเทพมหานคร 10110

โทรศัพท์: 0-2229-2800 หรือ Call Center : 0-2229-2888 โทรสาร: 0-2359-1259

สำนักงานสาขา

เลขที่ 2/7 หมู่ที่ 4 อาคารสถาบันวิทยาการตลาดทุน

(โครงการนอร์ธปาร์ค) ถนนวิภาวดีรังสิต

แขวงทุ่งสองห้อง เขตหลักสี่ กรุงเทพมหานคร 10210

โทรศัพท์: 0-2596-9000 หรือ 0-2596-9302-11 โทรสาร: 0-2832-4994-6

ผู้สอบบัญชี

นายวีระชัย รัตนจักรสกุล

ผู้สอบบัญชีรับอนุญาต เลขทะเบียน 4323 หรือ

นางศิริเพ็ญ สุขเจริญยิ่งยง

ผู้สอบบัญชีรับอนุญาต เลขทะเบียน 3636 หรือ

นายวิเชียร ธรรมตระกูล

ผู้สอบบัญชีรับอนุญาต เลขทะเบียน 3183 หรือ

นายเจริญ ผู้สัมฤทธิ์เลิศ

ผู้สอบบัญชีรับอนุญาต เลขทะเบียน 4068

บริษัท เคพีเอ็มจี ภูมิภาคไทย สอบบัญชี จำกัด

ชั้น 48-51 อาคารเอ็มไพร์ทาวเวอร์ เลขที่ 195 ถนนสาทรใต้ แขวงยานนาวา

เขตสาทร กรุงเทพมหานคร 10120

โทรศัพท์: 0-2677-2000 โทรสาร: 0-2677-2222

ที่ปรึกษาทางการเงิน -ไม่มี-

ที่ปรึกษากฎหมาย -ไม่มี-

» สำนักงานใหญ่

เลขที่ 102 ถนน ธรรมนง แขวงคลองเตย เขตคลองเตย กรุงเทพฯ 10110
โทรศัพท์ : (02) 348-8000
โทรสาร : (02) 348-8001
HOMEPAGE : www.loxley.co.th

» สำนักงานย่อย

» อาคารลือกล้วย บางเขน

เลขที่ 2 ซอยพหลโยธิน 19 แขวงจตุจักร
เขตจตุจักร กรุงเทพฯ 10900
โทรศัพท์ : 0-2515-8200

» อาคารลือกล้วย ถนนเสือป่า

เลขที่ 304 ถนนเสือป่า แขวงป้อมปราบ
เขตป้อมปราบศัตรูพ่าย กรุงเทพฯ 10100
โทรศัพท์ : 0-2629-7800

» อาคารสิริภิญโญ

เลขที่ 475 อาคารสิริภิญโญ ชั้น 11 ถนนศรีอยุธยา
แขวงถนนพญาไท เขตราชเทวี กรุงเทพฯ 10400
โทรศัพท์ : 0-2248-0270-71

» สำนักงานภูมิภาค

เลขที่ 244/2 ถนนวิภาวดี ตำบลทรายขาว
อำเภอเมืองเชียงใหม่ จังหวัดเชียงใหม่ 50100
โทรศัพท์ : 053-283-238

» คลังสินค้า

เลขที่ 83 หมู่ที่ 5 ตำบลบ้านใหม่ อำเภอเมืองปทุมธานี
จังหวัดปทุมธานี 12000
โทรศัพท์ : 0-2963-7940 – 5

เลขที่ 9/45 หมู่ที่ 5 ถนนพหลโยธิน ตำบลคลองหนึ่ง
อำเภอคลองหลวง จังหวัดปทุมธานี 12120

เลขที่ 1 หมู่ที่ 9 ถนนห้วยบง-ท่าลาน
ตำบลบ้านครัว อำเภอบ้านหมอ จังหวัดสระบุรี 18270
โทรศัพท์ : 036-288-800



บริษัท ล็อกซเลย์ จำกัด (มหาชน)

102 ถนน ณ ระนอง แขวงคลองเตย เขตคลองเตย กรุงเทพฯ 10110

โทรศัพท์ 0-2348-8000

โทรสาร 0-2348-8001

www.loxley.co.th