



รายงานประจำปี
2558





ICT



TRADING



JOINT VENTURE

TECHNOLOGY

SERVICE





PROJECT

**GROWTH
STRENGTH
SUSTAINABILITY**

บริษัท ล็อกซเล่ย์ จำกัด (มหาชน)



พันธกิจ

1. เราเน้นคุณค่าที่เหนือกว่า โดยนำเสนอสินค้าที่ดี และให้บริการอย่างครบวงจร โดยยึดมั่นความพึงพอใจของลูกค้าเป็นสำคัญ
2. เราเป็นองค์กรที่ปรับตัวอย่างต่อเนื่อง และเสริมสร้างบรรยากาศนวัตกรรม เพื่อพร้อมเสมอสำหรับการเปลี่ยนแปลง
3. เราเป็นผู้นำในการใช้เทคโนโลยีสารสนเทศเพื่อประโยชน์ทางด้านธุรกิจขององค์กร
4. เราเน้นความแข็งแกร่งทางการเงิน และทรัพยากรมนุษย์
5. เราดำเนินธุรกิจด้วยความเป็นธรรมต่อผู้ถือหุ้น พนักงาน และสังคม

วิสัยทัศน์

ทางเลือกบนความเชื่อมั่นสำหรับ
ลูกค้า คู่ค้า และนักลงทุน

สารบัญ

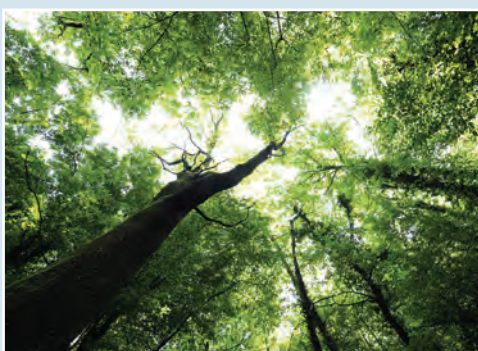

2	ประวัติความเป็นมา การเปลี่ยนแปลง และพัฒนาการที่สำคัญ
3	สารจากประธานกรรมการ
4	กิจกรรมปี 2558
6	ข้อมูลสรุปทางการเงิน
7	โครงสร้างรายได้บริษัท
8	โครงสร้างองค์กร
10	คณะกรรมการบริษัท
12	คณะกรรมการบริหาร
14	รายชื่อผู้บริหารฝ่าย ปี 2558
15	คณะกรรมการบริษัทย่อยโดยตรงในกลุ่มสื่อมวลชน
16	แผนภาพธุรกิจตามสายงานหลัก
17	กลุ่มธุรกิจสารสนเทศและโทรคมนาคม
22	กลุ่มธุรกิจเทคโนโลยี
28	กลุ่มธุรกิจงานโครงการ
33	กลุ่มธุรกิจการค้า
37	กลุ่มธุรกิจบริการ
39	กลุ่มธุรกิจร่วมทุน
42	หน่วยงานสนับสนุน
44	กิจกรรมองค์กรเพื่อสังคม
48	ปัจจัยความเสี่ยง
50	ข้อพิพาททางกฎหมาย
51	รายละเอียดเกี่ยวกับบริษัท
52	โครงสร้างเงินทุน
55	รายละเอียดการถือหุ้นในบริษัทย่อย บริษัทร่วมและการร่วมค้า ณ 31 ธันวาคม 2558
60	การจัดการ
68	คำตอบแทนผู้บริหาร
69	การทำกับคู่แฉ่งกิจการ
79	บุคลากร
82	รายละเอียดเกี่ยวกับกรรมการ ผู้บริหาร และเลขาธิการบริษัท
101	รายละเอียดการดำรงตำแหน่งของกรรมการและ ผู้บริหารในกิจการที่เกี่ยวข้องกัน
103	รายละเอียดการดำรงตำแหน่งของกรรมการในบริษัทย่อย
105	การควบคุมและการตรวจสอบภายใน
106	รายงานความรับผิดชอบของคณะกรรมการต่อรายงานทางการเงิน
107	รายงานคณะกรรมการตรวจสอบ
108	รายการระหว่างกัน
114	การวิเคราะห์และคำอธิบายของฝ่ายจัดการ
123	รายงานของผู้สอบบัญชีรับอนุญาต
124	งบการเงิน
213	คำตอบแทนผู้สอบบัญชี บุคคลอ้างอิง

ประวัติความเป็นมา การเปลี่ยนแปลง และพัฒนาการที่สำคัญ



บริษัท ล็อกซเลย์ จำกัด (มหาชน) (“บริษัท” หรือ “ล็อกซเลย์”) เป็นบริษัทที่ประกอบกิจการมานานกว่า 76 ปี เดิมชื่อ บริษัท ล็อกซเลย์ ไรซ์ กัมปะนี (กรุงเทพฯ) จำกัด จัดทะเบียนก่อตั้งเป็นบริษัทจำกัด เมื่อวันที่ 15 มกราคม พ.ศ. 2482 ด้วยการร่วมทุนระหว่างนายอึ้งยกหลง ล่าช้า กับ นายแอนดรูว์ บิตต์ (จากบริษัท ดับบลิว อาร์ ล็อกซเลย์ ในฮ่องกง) มีวัตถุประสงค์เพื่อประกอบธุรกิจส่งออกสินค้าทางการเกษตร เช่น ข้าว และไม้ เป็นต้น

ตลอด 76 ปีในการดำเนินธุรกิจ บริษัทฯ มีการเติบโตอย่างต่อเนื่อง ตั้งแต่ปีก่อตั้งบริษัท ต่อมาในปี พ.ศ. 2500 บริษัท ล็อกซเลย์ ไรซ์ กัมปะนี (กรุงเทพฯ) จำกัด ได้เปลี่ยนชื่อเป็น บริษัท ล็อกซเลย์ (กรุงเทพฯ) จำกัด และขยายธุรกิจการส่งออกสินค้าเพิ่มเติม อีกทั้งเพิ่มธุรกิจนำเข้า และจัดจำหน่ายสินค้าจากต่างประเทศตลอดจนการให้บริการสินค้าทางด้านอุตสาหกรรม และสินค้าเทคโนโลยีขั้นสูง ผลจากชื่อเสียงที่ดีในการดำเนินธุรกิจของบริษัทฯ ทำให้ผู้ประกอบการชั้นนำทั้งใน และต่างประเทศเข้าร่วมธุรกิจต่างๆ กับบริษัทฯ เสมอมา จนกระทั่งช่วงปี พ.ศ. 2531 บริษัทฯ ได้เริ่มดำเนินธุรกิจด้านเทคโนโลยีอย่างเต็มตัว ถือเป็น การเพิ่มศักยภาพในการขยายสาขาธุรกิจตอบสนองความต้องการของตลาดที่เปลี่ยนแปลงไปตามยุคสมัย

บริษัทฯ ได้แปรสภาพจากบริษัทจำกัด เป็นบริษัทมหาชน เมื่อวันที่ 1 เมษายน 2536 และได้จดทะเบียนอยู่ในตลาดหลักทรัพย์แห่งประเทศไทยในกลุ่มพาณิชย์โดยใช้ชื่อ “LOXLEY” ทำการซื้อขายในตลาดหลักทรัพย์ตั้งแต่วันที่ 25 มกราคม 2537

บริษัทฯ มีความมุ่งมั่นที่จะดำเนินธุรกิจแบบครบวงจร มุ่งเน้นสร้างความเจริญเติบโตที่มีคุณภาพ เพื่อตอบสนองความต้องการของลูกค้า และบริหารทรัพย์สินที่มีอยู่ให้เกิดมูลค่าสูงสุดตาม

หลักการเพิ่มมูลค่าทางเศรษฐกิจ และรักษาประโยชน์ให้แก่ผู้ถือหุ้น

พัฒนาการ 76 ปีของล็อกซเลย์ แบ่งเป็น 3 ยุค คือ

ยุคแรก ตั้งแต่ก่อตั้งบริษัท ในปี พ.ศ. 2482 - พ.ศ. 2495

บริษัทฯ เริ่มดำเนินธุรกิจ โดยการส่งออกสินค้าเกษตร เช่น ข้าว และไม้เป็นส่วนใหญ่ ก่อนขยายธุรกิจไปสู่การนำเข้าสินค้าในช่วงหลังสงครามโลก ครั้งที่ 2

ยุคที่ 2 ปี พ.ศ. 2496 - พ.ศ. 2530

ช่วงแรกบริษัทฯ นำเข้าสินค้าจากอังกฤษเป็นส่วนใหญ่ ทั้งสินค้าเครื่องยนต์ อุปกรณ์ไฟฟ้า และมอเตอร์ ต่อมาจึงเพิ่มการนำเข้าสินค้าจากประเทศในแถบเอเชีย เช่น เครื่องยนต์จากญี่ปุ่น แบริ่งคอสมติกจากเกาหลี และเริ่มจำหน่ายสินค้าอุตสาหกรรม และสินค้าเทคโนโลยีขั้นสูงจากต่างประเทศมากขึ้น เช่น เครื่องพิมพ์ดีดยี่ห้อโอลิเวตตี (Olivetti) ซึ่งการสะสมทักษะ และความเชี่ยวชาญในธุรกิจสินค้าไฮเทคในยุคนี้ เป็นจุดเริ่มต้นของการขยายธุรกิจของบริษัทฯ เข้าสู่ธุรกิจเทคโนโลยีอย่างเต็มตัวในยุคต่อมา

ยุคที่ 3 ปี พ.ศ. 2531 - ปัจจุบัน

บริษัทฯ ขยายธุรกิจไปด้านโครงสร้างสาธารณูปโภค โทรคมนาคม พลังงาน เทคโนโลยีสารสนเทศ และการสื่อสาร รวมถึงสินค้าอุปโภค บริโภค และงานบริการ โดยการพัฒนาระบบงานต่างๆ และสินค้าขึ้นมาเอง เป็นตัวแทนจำหน่าย หรือร่วมทุนกับผู้ประกอบการอื่นที่เป็นเจ้าของเทคโนโลยีหรือสินค้าที่ได้รับการยอมรับในคุณภาพ ทั้งระดับประเทศและสากล ปัจจุบัน ล็อกซเลย์ จึงเป็นศูนย์รวมของความต้องการของลูกค้าในทุกด้าน

สารจากประธานกรรมการ

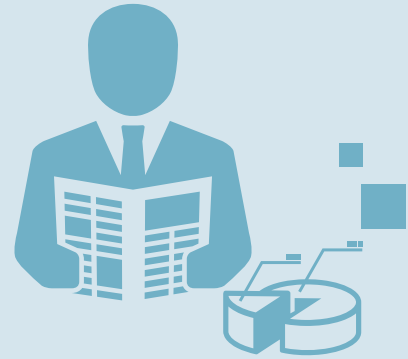

ปีที่ผ่านมาถือเป็นปีแห่งความท้าทายอีกปีหนึ่ง ด้วยผลกระทบจากเศรษฐกิจการเงิน และสภาวะทางการเมืองทั่วโลก กลุ่มสื่อมวลชนของเราต้องเผชิญกับความท้าทายดังกล่าว เช่นเดียวกันแต่เราก็ยังสามารถยืนหยัดในการดำเนินงานได้อย่างมั่นคง และเรามุ่งมั่นที่จะพัฒนาต่อไปอย่างไม่หยุดยั้ง

การมีธุรกิจที่หลากหลายถือเป็นจุดแข็งที่สำคัญของบริษัทฯ ซึ่งเห็นได้จากในปีที่ผ่านมา ขณะที่สายงานธุรกิจเทคโนโลยีซึ่งส่วนใหญ่เป็นงานโครงการได้รับผลกระทบจากปริมาณงานในภาพรวม แต่สายงานธุรกิจการค้า ธุรกิจบริการ และธุรกิจร่วมทุนยังมีการเติบโตอย่างต่อเนื่อง ในปี 2558 กลุ่มบริษัทฯ ทำรายได้ 11,472 ล้านบาท และมีกำไรสุทธิ 210 ล้านบาท

77 ปีแห่งการดำเนินงาน กลุ่มบริษัทฯ ยังคงมุ่งมั่นพัฒนาอย่างต่อเนื่องในทุกสายงานเรายังเน้นเรื่องการมองหาโอกาสทางธุรกิจใหม่ๆ สร้างความพร้อมด้านศักยภาพ เพื่อให้สอดคล้องกับแผนการลงทุนภาครัฐ และรองรับการเปลี่ยนแปลงทางเศรษฐกิจและการเงิน ตลอดจนสิ่งแวดล้อมต่าง ๆ ได้เป็นอย่างดี

เราเชื่อมั่นในการดำเนินธุรกิจด้วยความรอบคอบ ตลอดจนเตรียมพร้อมรองรับต่อการเปลี่ยนแปลงทางเศรษฐกิจ การเงิน และสังคมที่เกิดขึ้นตลอดเวลา ซึ่งจะส่งผลให้ธุรกิจเติบโตได้อย่างยั่งยืน

นอกจากความมุ่งมั่นในการพัฒนาธุรกิจ กลุ่มบริษัทฯ ยังให้ความสำคัญในเรื่องหลักการกำกับดูแลกิจการที่ดี รับผิดชอบต่อผู้มีส่วนได้เสียทุกกลุ่ม รวมทั้งการตระหนักถึงความรับผิดชอบต่อสังคมและสิ่งแวดล้อมเป็นสำคัญ

ในนามของคณะกรรมการบริษัท ผมขอขอบคุณท่านผู้ถือหุ้น นักลงทุน พันธมิตรทางธุรกิจ ลูกค้า และผู้มีส่วนเกี่ยวข้องทั้งหมด ที่ได้ให้การสนับสนุนธุรกิจของเราอย่างต่อเนื่อง และขอขอบคุณต่อคณะผู้บริหาร และพนักงานทุกคน สำหรับการทุ่มเทในการทำงานด้วยดีตลอดมา จากศักยภาพที่กลุ่มบริษัทฯ มีอยู่ และแรงสนับสนุนจากทุกท่าน จะเป็นแรงผลักดันที่ดีให้กลุ่มบริษัทฯ ก้าวไปข้างหน้าอย่างมั่นคง

(นายไพโรจน์ รุ่งคำ)
ประธานกรรมการ

กิจกรรมปี 2558



บริษัท ลีอกซเล่ย์ จำกัด (มหาชน) ร่วมกับ บริษัท บีวายดี ออโต้ อินดัสตรี จำกัด จากประเทศจีน เปิดตัวรถโดยสารไฟฟ้า รุ่น K9 และรถยนต์นั่งไฟฟ้า รุ่น E6 เพื่อการพาณิชย์ครั้งแรกในประเทศไทย ซึ่งสอดคล้องกับนโยบายสนับสนุนการใช้รถยนต์ไฟฟ้าของรัฐบาล



แผนกเลิร์นนิ่ง มีเดีย จัดงานฉลองข่าว ครบรอบ 15 ปี ชมรมคอมพิวเตอร์และอินเทอร์เน็ตเพื่อผู้สูงอายุ หรือ โอพีพีวาย คลับ พร้อมแนะนำ “โอพีพีวาย ไลฟ์” แปรนด้น้องใหม่ ที่ตั้งขึ้นมาเพื่อทำหน้าที่เสมือนเป็นลูกหลานคอยดูแลเอาใจใส่ผู้สูงอายุในทุกๆ ด้าน



บริษัท ลีอกซเล่ย์ จำกัด (มหาชน) พร้อมด้วย ผู้บริหารจากบริษัท CAE และ VSTEP ร่วมลงนามในสัญญาความร่วมมือระบบการฝึกซ้อมปฏิบัติการฉุกเฉินด้านกู้ชีพและกู้ภัยในโลกเสมือนจริง (Total Simulation Training) แห่งแรกในประเทศไทย



บริษัท ลีอกซเล่ย์ จำกัด (มหาชน) ให้การต้อนรับคณะผู้บริหารระดับสูงจาก BlueScope Buildings นำโดย Mr. Bob Moore, Chief Executive GBS Lead Team พร้อมเลี้ยงรับรองในโอกาสที่เดินทางมาประชุมประจำปีเพื่อสานสัมพันธ์อันดีระหว่างกัน



บริษัท ลีอกซเล่ย์ จำกัด (มหาชน) ร่วมลงนามในบันทึกข้อตกลงความร่วมมือเพื่อผลิตและพัฒนาบุคลากรด้านวิศวกรรมศาสตร์ วิทยาศาสตร์และเทคโนโลยี ศิลปศาสตร์ นิเทศศาสตร์ บริหารธุรกิจและการบัญชี กับ มหาวิทยาลัยราชภัฏนครปฐม เพื่อเสริมสร้างทักษะการเรียนรู้ให้กับนักศึกษาที่มีพร้อมเข้าสู่ตลาดแรงงานอย่างมีศักยภาพ



บริษัท ลีอกซเล่ย์ จำกัด (มหาชน) ร่วมลงนามในบันทึกข้อตกลงความร่วมมือ “โครงการพัฒนาระบบภูมิสารสนเทศโครงการอันเนื่องมาจากพระราชดำริ” กับ สำนักงานคณะกรรมการพิเศษเพื่อประสานงานโครงการอันเนื่องมาจากพระราชดำริ (สำนักงานกปร.) เพื่อสำรวจตรวจสอบพื้นที่และติดตามความก้าวหน้าของโครงการต่างๆ



บริษัท ลีкокขล่ย์ จำกัด (มหาชน) ร่วมลงนามในบันทึกข้อตกลงโครงการพลังงานทดแทนโรงไฟฟ้าชุมชนจากพลังงานแสงอาทิตย์กับ บริษัท ผลิตไฟฟ้า จำกัด (มหาชน) หรือ เอ็กโก กรุ๊ป เพื่อศึกษาความเป็นไปได้ในการพัฒนาโครงการโรงไฟฟ้าจากพลังงานแสงอาทิตย์



บริษัท ลีкокขล่ย์ จำกัด (มหาชน) ร่วมกับ บริษัท เพดเดอร์ล โมกุลมอเตอร์พาร์ท และ บริษัท พาร์ทโซน (ประเทศไทย) จำกัด จัดงานแถลงข่าวการร่วมลงทุนใน บจ.พาร์ทโซนฯ เพื่อดำเนินธุรกิจจำหน่ายอะไหล่ยานยนต์และอุปกรณ์เครื่องมือช่างในประเทศไทย ณ อาคารลีкокขล่ย์ คลองเตย



บริษัท ลีкокขล่ย์ จำกัด (มหาชน) ร่วมลงนามข้อตกลงเป็นตัวแทนจำหน่ายผลิตภัณฑ์เครื่องมือช่าง SP Tools ในกลุ่มประเทศเอเชีย กับ SP Tools Asia Ltd. ผู้ผลิตเครื่องมือช่างแบรนด์ SP Tools จากประเทศออสเตรเลีย เพื่อเป็นตัวแทนจำหน่ายผลิตภัณฑ์ในเขตพื้นที่ภูมิภาคเอเชียแปซิฟิกอย่างเป็นทางการ



บริษัท ลีкокขล่ย์ จำกัด (มหาชน) พร้อมด้วยเครือเจริญโภคภัณฑ์ กลุ่มเซ็นทรัล กลุ่มสหพัฒน์ และ บริษัท ไทยเบฟเวอเรจ ร่วมกับกระทรวงพาณิชย์ เปิดตัวโครงการฟู้จิ้งน้อง เพื่อช่วยส่งเสริมผู้ประกอบการ SMEs ขยายตลาดส่งออกต่างประเทศได้อย่างยั่งยืน



กลุ่มเคมีภัณฑ์ บริษัท ลีкокขล่ย์ จำกัด (มหาชน) ร่วมกับบริษัท Hindalco Industries Limited ออกบูธจัดแสดงผลิตภัณฑ์เคมี Special Aluminas ภายในงานแสดงเทคโนโลยี เครื่องจักรและวัสดุสำหรับอุตสาหกรรมเซรามิก (ASEAN Ceramics 2015) ณ ศูนย์ประชุมไบเทค บางนา



บริษัท ลีкокขล่ย์ จำกัด (มหาชน) ร่วมแสดงความยินดีกับ ทีมนักกีฬาแบดมินตันผู้พิการ ภายใต้การสนับสนุนจากลีкокขล่ย์ ในโอกาสที่ นายวัชรพล วงษา นักกีฬาบอคเซีย (ที3 จากซ้าย) ได้รับรางวัลนักกีฬาผู้พิการยอดเยี่ยมประจำปี 2557 จากสมาคมผู้สื่อข่าวกีฬาแห่งประเทศไทย

ข้อมูลสรุปทางการเงิน

บริษัท ลีอกซ์เลย์ จำกัด (มหาชน) และบริษัทย่อย

หน่วย : ล้านบาท

รายการ	2558	2557	2556
รายได้รวม	11,660.07	14,743.46	15,223.57
กำไรสุทธิ	209.92	352.51	590.27
กำไรต่อหุ้น (บาท)	0.09	0.16	0.28
สินทรัพย์รวม	14,282.99	13,765.07	13,330.06
หนี้สินรวม	7,689.58	7,353.76	7,941.27
ทุนที่ออกและเรียกชำระแล้ว	2,264.95	2,264.95	2,099.95
มูลค่าหุ้น (บาท)	1.00	1.00	1.00
ส่วนของผู้ถือหุ้น	6,593.41	6,411.31	5,388.79
เงินปันผลต่อหุ้น (บาท) จ่ายในปีถัดไป	NA	0.10	0.10
อัตราเงินปันผลต่อกำไรสุทธิ (%)	NA	64%	34%

ผลการดำเนินงานของบริษัท ลีอกซ์เลย์ จำกัด (มหาชน) และบริษัทย่อยในปี 2558 สรุปได้ดังนี้

สินทรัพย์	สินทรัพย์รวมของบริษัทฯ และบริษัทย่อย ณ วันที่ 31 ธันวาคม 2558 มีทั้งสิ้น 14,282.99 ล้านบาท เพิ่มขึ้นจากปี 2557 จำนวน 517.92 ล้านบาทหรือร้อยละ 3.76
ส่วนของผู้ถือหุ้น	ส่วนของผู้ถือหุ้นของบริษัทฯ และบริษัทย่อย ณ วันที่ 31 ธันวาคม 2558 มีทั้งสิ้น 6,593.41 ล้านบาท เพิ่มขึ้นจากปี 2557 จำนวน 182.10 ล้านบาท หรือร้อยละ 2.84
รายได้	รายได้รวมของบริษัทฯ และบริษัทย่อย ในปี 2558 ลดลง 3,083.39 ล้านบาท หรือร้อยละ 20.91 จาก 14,743.46 ล้านบาทในปี 2557 เป็น 11,660.07 ล้านบาทในปี 2558
กำไรสุทธิ	ในปี 2558 บริษัทฯ และบริษัทย่อย มีผลกำไรสุทธิทั้งสิ้น 209.92 ล้านบาท ลดลง 142.59 ล้านบาท หรือร้อยละ 40.45 เมื่อเทียบกับปี 2557 ซึ่งมีกำไรสุทธิ 352.51 ล้านบาท

อัตราส่วนทางการเงิน

อัตราส่วนทางการเงิน	2558	2557	2556
อัตราส่วนกำไรสุทธิต่อรายได้รวม	1.80%	2.39%	3.88%
อัตราผลตอบแทนต่อส่วนของผู้ถือหุ้นรวมเฉลี่ย*	3.42%	6.31%	12.20%
อัตราผลตอบแทนจากสินทรัพย์รวมเฉลี่ย	1.50%	2.60%	4.43%
กำไรสุทธิต่อหุ้น (บาท)	0.09	0.16	0.28
มูลค่าตามบัญชีต่อหุ้น (บาท)**	2.72	2.85	2.42

* เฉพาะส่วนของผู้ถือหุ้นของบริษัทฯ ไม่รวมส่วนได้เสียที่ไม่มีอำนาจควบคุม

** เฉพาะส่วนของผู้ถือหุ้นของบริษัทฯ ไม่รวมส่วนได้เสียที่ไม่มีอำนาจควบคุม และ ปี 2557 ใช้จำนวนหุ้นสามัญโดยวิธีถัวเฉลี่ยถ่วงน้ำหนัก 2,141.99 ล้านหุ้น

โครงสร้างรายได้

ข้อมูลแสดงโครงสร้างรายได้ของบริษัทฯ โดยแยกตามกลุ่มประเภทธุรกิจ (ตามประกาศสำนักงาน ก.ล.ต. แบบ 56-2)เปรียบเทียบข้อมูลสำหรับปีสิ้นสุดวันเดียวกันของปี 2558 2557 และ 2556

บริษัท ลีอกชเลย์ จำกัด (มหาชน) และบริษัทย่อย

หน่วย : ล้านบาท

โครงสร้างรายได้	2558		2557		2556	
	รวมรายได้	% C.SIZE	รวมรายได้	% C.SIZE	รวมรายได้	% C.SIZE
1. สายธุรกิจเทคโนโลยี	6,500	55.75	9,640	65.39	10,493	68.93
1.1 กลุ่มสารสนเทศและโทรคมนาคม	3,220	27.62	5,633	38.21	8,168	53.66
1.2 กลุ่มธุรกิจเทคโนโลยี	1,225	10.51	1,392	9.44	1,145	7.52
1.3 กลุ่มธุรกิจงานโครงการ	2,055	17.62	2,615	17.74	1,180	7.75
2. สายธุรกิจการค้า	4,397	37.71	4,257	28.87	3,993	26.23
2.1 กลุ่มธุรกิจการค้า	4,397	37.71	4,257	28.87	3,993	26.23
3. สายธุรกิจบริการ	1,131	9.70	1,075	7.29	909	5.97
3.1 กลุ่มธุรกิจบริการ	1,131	9.70	1,075	7.29	909	5.97
รวมรายได้	12,028	103.15	14,972	101.55	15,395	101.13
<u>หัก</u> รายการระหว่างกัน	(441)	(3.78)	(421)	(2.86)	(363)	(2.38)
<u>บวก</u> รายได้อื่นที่ไม่ได้ปันส่วน	73	0.62	192	1.30	191	1.25
รวมรายได้ทั้งสิ้น	11,660	100.00	14,743	100.00	15,223	100.00

โครงสร้างองค์กร

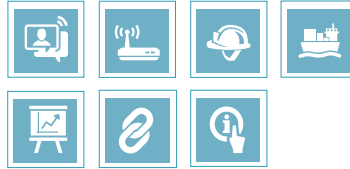
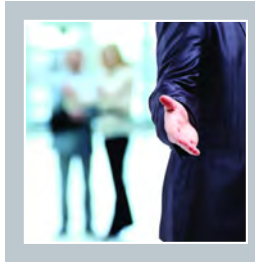

สายธุรกิจเทคโนโลยี

กลุ่มธุรกิจสารสนเทศและโทรคมนาคม

- บมจ. ลีอิกซ์เสย์ ไวร์เลส
- บมจ. ลีอิกซ์บิท
- บจ. โปรเฟสชั่นแนล คอมพิวเตอร์
- บจ. เน็ทวัน เน็ทเวิร์ค โซลูชั่น
- บจ. โมบาย อินโนเวชั่น
- แผนกเลิร์นนิ่ง มีเดีย

กลุ่มธุรกิจเทคโนโลยี

- ฝ่ายคอนซูเมอร์อิเล็กทรอนิกส์
- ฝ่ายการพิมพ์และเทคโนโลยี
- ฝ่ายธุรกิจโทรคมนาคม
- ฝ่ายธุรกิจสารสนเทศ
- ฝ่ายวิศวกรรมขนส่งทางราง
- ฝ่ายระบบขนส่ง
- ฝ่ายธุรกิจอาหารและบริการ
- ฝ่ายธุรกิจเทคโนโลยีเพื่อการศึกษา
- บจ. ตาต้า มายนิ่ง
- บจ. ลีอิกซ์เสย์ โมบาย
- บจ. ลีอิกซ์เสย์ พร็อพเพอร์ตี้ ดีเวลลอปเม้นท์
- บจ. แอล ฟู้ดโซลูชั่นส์

กลุ่มธุรกิจงานโครงการ

- ฝ่ายกิจการโทรทัศน์และวิทยุ
- ฝ่ายระบบควบคุม
- ฝ่ายระบบพลังงาน
- ฝ่ายธุรกิจสิ่งแวดลอม
- ฝ่ายพลังงานทางเลือก
- ฝ่ายโครงการพิเศษ
- แผนกเพาเวอร์อินฟรา
- บจ. แอล ฟอรัซ 1
- บจ. แอล โซลาร์ 1
- บจ. แอล โซลาร์ 2
- บจ. ธีวัญญะ เทคโนโลยี
- บจ. ลีอิกซ์เสย์ เพาเวอร์ ซิสเต็มส์

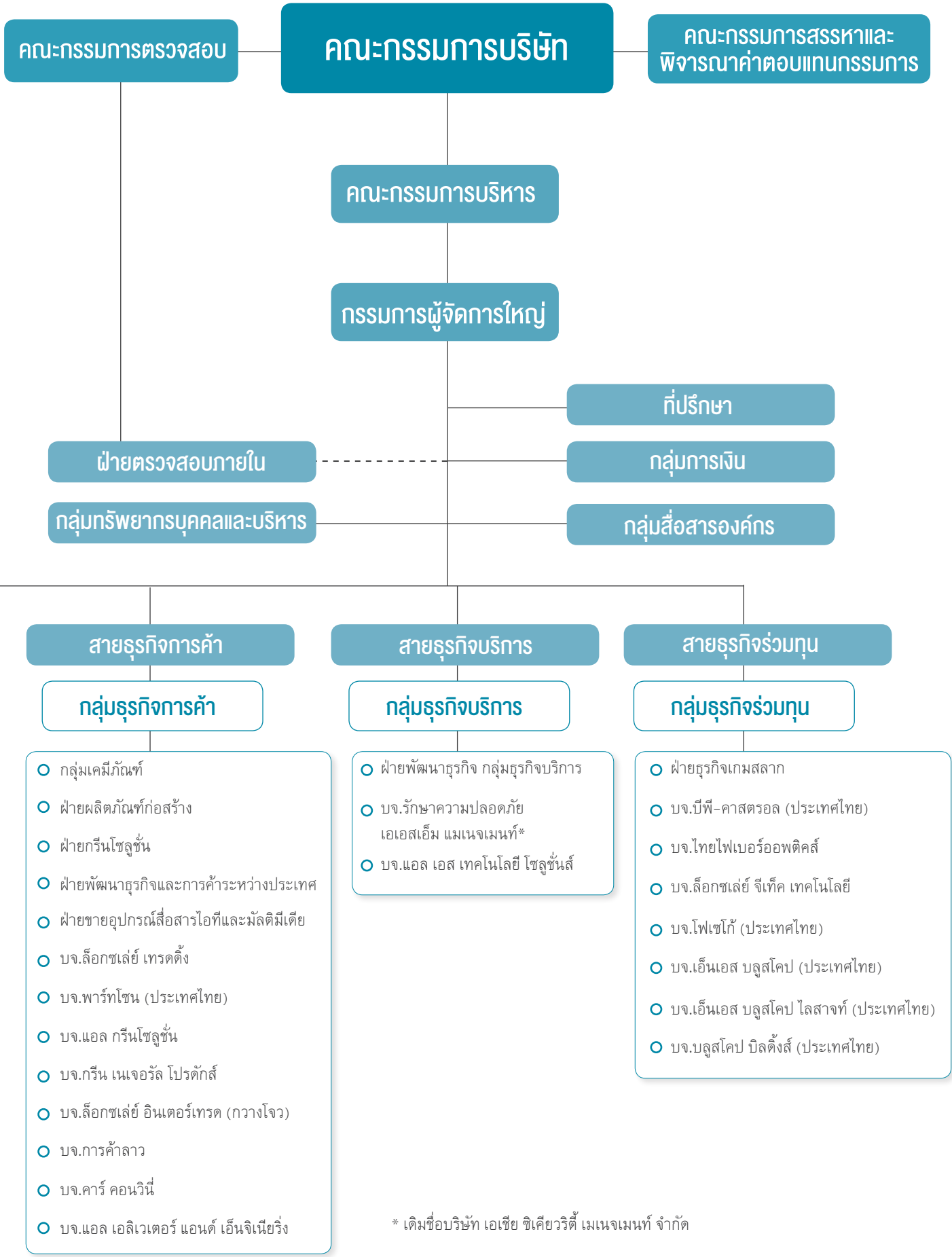

คณะกรรมการบริษัท



1. นายไพโรจน์ ล่ำซำ

ประธานกรรมการ

2. นายสุกิจ หวังหลี

รองประธานกรรมการ

3. นายธงชัย ล่ำซำ

กรรมการผู้จัดการใหญ่

4. ดร.ศรีส สุตะบุตร

กรรมการอิสระ

5. นายศรินทร์ นิมมานเหมินท์^{*1}

กรรมการอิสระ

6. ดร.ศุภวดี สายเชื้อ

กรรมการอิสระ

7. นายจรูญ ชินาลัย

กรรมการอิสระ

8. นายโชติ โภคนิช

กรรมการอิสระ

9. ดร.อนุสรณ์ แสงนิ่มนวล^{*2}

กรรมการอิสระ



10. พลเอกวิชัย ยาทิพย์^{*3}

กรรมการอิสระ

11. นายสืบตระกูล สุนทรธรรม

กรรมการ

12. ดร.ชังชัย หาญเจนลักษณ์

กรรมการ

13. นายภูมิชาย ลำอ่ำ

กรรมการ

14. นายวสันต์ จาติกวณิช

กรรมการ

15. นายสุรพันธ์ ภาษิตนิรันดร์

กรรมการ

16. ดร.สมภพ เจริญกุล

กรรมการ

17. นายสุรช ลำอ่ำ

กรรมการ

18. นายเฉลิมโชค ลำอ่ำ

กรรมการ

^{*1} นายศิริพันธ์ นิมมานเหมินท์ ลาออกจากตำแหน่งกรรมการอิสระ เมื่อวันที่ 13 สิงหาคม 2558
^{*2} ดร.อนุสรณ์ แสงนิ่มนวล ลาออกจากตำแหน่งกรรมการอิสระ เมื่อวันที่ 2 พฤศจิกายน 2558
^{*3} พลเอกวิชัย ยาทิพย์ เข้าดำรงตำแหน่งกรรมการอิสระ เมื่อวันที่ 17 ธันวาคม 2558

คณะกรรมการบริหาร



1.



2.

3.

4.



5.

6.

7.

1. **นายธงชัย ลำซ่า**

กรรมการผู้จัดการใหญ่

2. **นายสืบตระกูล สุนทรธรรม**

กรรมการรองกรรมการผู้จัดการใหญ่
กลุ่มธุรกิจร่วมทุน

3. **นายวินด์ จาติกวณิช**

กรรมการรองกรรมการผู้จัดการใหญ่
กลุ่มธุรกิจสารสนเทศและโทรคมนาคม

4. **นายสุรพันธ์ ภาษิตนิรินทร์**

กรรมการรองกรรมการผู้จัดการใหญ่
กลุ่มธุรกิจการค้า

5. **ดร.สมภพ เจริญกุล**

กรรมการรองกรรมการผู้จัดการใหญ่
กลุ่มธุรกิจบริการ

6. **นายสุรช ลำซ่า**

กรรมการรองกรรมการผู้จัดการใหญ่
กลุ่มธุรกิจเทคโนโลยี

7. **นายเฉลิมโชค ลำซ่า**

กรรมการรองกรรมการผู้จัดการใหญ่
กลุ่มธุรกิจงานโครงการ



8. นางโกสุม สีนเพิ่มสุขสกุล
 กรรมการบริหาร
 กลุ่มธุรกิจการค้า

9. นายทองใหญ่ จันทนวิทย์
 กรรมการบริหาร
 กลุ่มธุรกิจสารสนเทศและโทรคมนาคม

10. นายฉวีวุฒ จิตะสมบัติ
 กรรมการบริหาร
 กลุ่มธุรกิจงานโครงการ

11. นายศักดิ์ดิษฐ์รงค์ แสงสง่าพงศ์
 กรรมการบริหาร
 กลุ่มธุรกิจสารสนเทศและโทรคมนาคม

12. นายสุพัฒน์ กรชาลกุล
 กรรมการบริหาร
 กลุ่มการเงิน

13. นายกาญจน์ ทองใหญ่
 กรรมการบริหาร
 กลุ่มธุรกิจบริการ

รายชื่อผู้บริหารฝ่าย ปี 2558

ผู้อำนวยการฝ่ายอาวุโส

1. นางสุกัญญา อึ้งภากรณ์	ฝ่ายบริหารและธุรการ	9. นายกิตติชัย รักตะกนิษฐ	ฝ่ายผลิตภัณฑ์ก่อสร้าง
2. นายอนุสรณ์ ฤทัยานนท์	ฝ่ายบริหารกลุ่มธุรกิจเทคโนโลยี	10. นายมานิตย์ โลหเตปานนท์	สำนักกรรมการผู้จัดการใหญ่
3. นายวัชร อัครวานูวัตร	กลุ่มเคมีภัณฑ์	11. นายพิบูล พิบูลธรรม	ฝ่ายพลังงานทางเลือก
4. นายธงชัย คงศักดิ์ไพศาล	ฝ่ายบริการการตลาดและโลจิสติกส์	12. นายณัฐพล เดชวิทักษ์	ฝ่าย INTER TRADE
5. นายนริศ มนต์ปิติ	ฝ่ายธุรกิจเกมสลากร	13. นายคมสัน รุ่งเรืองสรการ	ฝ่ายบริหารกลุ่มสื่อสารองค์กร
6. นายประเสริฐ สุวิริยะศิริ	ฝ่ายธุรกิจต่างประเทศ	14. นางสาวภัทรา เลหาะพลวัฒนา	ฝ่ายกฎหมายต่างประเทศ
7. นายภัทร พงษ์พานิช	ฝ่ายกิจการโทรทัศน์และวิทยุ	15. ดร. ดวริต ตันท์ศุภศิริ	ฝ่ายทรัพยากรบุคคล
8. นายนิมิตร ประเสริฐสุช	ฝ่ายระบบพลังงาน	16. นายศุภศิษฏ์ หริตวร	สำนักกรรมการผู้จัดการใหญ่

ผู้อำนวยการฝ่าย

1. นายวิโรจน์ ลิมปวันวัฒนกุล	ฝ่ายวิศวกรรมขนส่งทางราง
2. นายทิม ตี๊ด ทิมโมที ห่วง	สำนักกรรมการผู้จัดการใหญ่
3. นางสาวนลินี พิชัยศรทัต	ฝ่ายระบบสารสนเทศ
4. นายสุธน รักประเทศ	ฝ่ายกิจการโทรทัศน์และวิทยุ
5. นายสาณิต รัตนาวะดี	สำนักกรรมการผู้จัดการใหญ่
6. นายอนุชา ดั่งศิริแสงทอง	กลุ่มเคมีภัณฑ์
7. นางสุพัชรา บุศราวาล	ฝ่ายการพิมพ์ และเทคโนโลยี
8. นายอรรถสิทธิ์ กตัญญูदानนท์	ฝ่ายโครงการพิเศษ
9. นายพิชัย หมูพุทธรักษ์	ฝ่ายกฎหมายและหลักทรัพย์
10. นายพิเศษ ดิศักดิ์	สำนักกรรมการผู้จัดการใหญ่
11. นายวิวัฒน์ มีสมมนต์	ฝ่ายธุรกิจบริการอาหาร
12. นางเครือมาศ ภูวัฒนนิษฐ์	ฝ่ายการเงินและสินเชื่อ
13. นางสาวสุดคนึง มลิตอง	สำนักกรรมการผู้จัดการใหญ่
14. นางวนิดา แสงแก้ว	ฝ่ายอุปกรณ์สื่อสารไอทีและมัลติมีเดีย
15. ดร. ปกรณ์ อากาศพันธุ์	ฝ่ายบริหารกลุ่มธุรกิจเทคโนโลยี
16. นายเกรียงศักดิ์ ชนะ	ฝ่ายผลิตภัณฑ์ก่อสร้าง
17. นายยุทธพร จิตตเกษม	ฝ่ายพัฒนาธุรกิจ (กลุ่มธุรกิจบริการ)
18. นายทวีวัฒน์ เตชะกำธกรกิจ	ฝ่ายธุรกิจสิ่งแวดลอม
19. นายทิม คุณวัฒน์	ฝ่ายระบบขนส่ง
20. นางปรียานุช ไพบูลย์สิทธิวิงศ์	ฝ่ายตรวจสอบภายใน
21. นางสาวมาลินี สหวงศ์เจริญ	ฝ่ายบัญชีบริหาร
22. นายปฏิยุทธ์ จันทธานตานนท์	ฝ่ายระบบควบคุม
23. นายชัยรัตน์ เหล่าสุรสุนทร	ฝ่ายธุรกิจโทรคมนาคม
24. นางเพ็ญศิริ โสวรรณวนิชกุล	ฝ่ายธุรกิจสารสนเทศ
25. นายบุญเลิศ ใจมั่น	ฝ่ายวางแผนกลยุทธ์และนำลงทุนสัมพันธ์
26. นางธนิดา กริณัตร์	ฝ่ายบริหารกลุ่มธุรกิจร่วมทุน
27. นายปรัชญา อินทรานุปกรณ์	ฝ่ายพัฒนาธุรกิจ (OEG)
28. นายเดชพล บุญปกครอง	ฝ่ายธุรกิจเทคโนโลยีเพื่อการศึกษา
29. ดร. เพทไตรส ริกัส	สำนักกรรมการผู้จัดการใหญ่

ผู้ช่วยผู้อำนวยการฝ่าย

1. นายวีระศักดิ์ ภัทรภากร	ฝ่ายระบบขนส่ง
2. นายวัชรินทร์ ตั้งจิตวิริยะกุล	ฝ่ายบริหารกลุ่มธุรกิจงานโครงการ
3. นาวาโทจักษุมน บันยารชุน	สำนักกรรมการผู้จัดการใหญ่
4. นางเนตรา ฤทัยานนท์	สำนักกรรมการผู้จัดการใหญ่
5. นายวรรณันท์ อุทราจิตต์	ฝ่ายกิจกรรมองค์กรเพื่อสังคม
6. นายภาณุ คงทน	แผนกพาเวอรอินฟรา
7. นายวัชรพงษ์ ปถมพานิชย์	สำนักกรรมการผู้จัดการใหญ่
8. นายวีระยุทธ โฆศิริพันธ์	ฝ่าย INTER TRADE
9. นางชุตินธร ทังสุพานิช	ฝ่ายโครงการพิเศษ
10. นางสาวสุธีรา จำลองศุภลักษณ์	แผนกเลิร์นนิ่งมีเดีย
11. นางสาวจินดา วาณิชวัญญู	ฝ่ายขายและการตลาดเคมีภัณฑ์
12. นางสาวพรทิพย์ ปิยะรัตน์	ฝ่ายทรัพยากรบุคคล
13. นายพิเชียร ตรังพานิชย์	ฝ่ายขายและการตลาดเคมีภัณฑ์
14. นายสืบสกุล วัชรินทร์วงศ์	ฝ่ายระบบพลังงาน
15. นายจรกิจติ นาวีเสถียร	ฝ่ายธุรกิจสิ่งแวดล้อม
16. นายยุทธนา มีชม	ฝ่ายระบบพลังงาน
17. นางสาววรรณิ บุญถานนท์	ฝ่ายบริหารเงินทุนและงบการเงินรวม
18. นายพงษ์ศักดิ์ บุรีทาน	ฝ่ายบัญชีบริหาร
19. นายพิสุทธิ์ ลินอาภา	สำนักกรรมการผู้จัดการใหญ่
20. นางสาวรังสิณี ธรรมสวัสดิ์	ฝ่ายระบบควบคุม
21. เรือโทอนกร ยอดชาญ	ฝ่ายธุรกิจเกมสลากร
22. นางสาวนาภาพร เมตตาจิตโต	ฝ่าย Inter Trade
23. นายวศัน วานิช	ฝ่ายบริหารกลุ่มสื่อสารองค์กร
24. นายเกียรติศักดิ์ เอี่ยมศรี	ฝ่ายพัฒนาธุรกิจ (กลุ่มธุรกิจการค้า)

คณะกรรมการบริษัทย่อยโดยตรงในกลุ่มล็อกซเลย์

บริษัท ล็อกซเลย์ ไวร์เลส จำกัด (มหาชน)



1. นายธงชัย ลำชา
2. นายสันต์ จาคิดกวนิช
3. นายเฉลิมโชค ลำชา
4. นายทองใหญ่ จันทนวัลย์ (กรรมการผู้จัดการ)
5. นายทิม ตัก ทิมโมที หว่อง
6. นายวีระชาย กิจศิริสิน
7. นางจิตรวัฒนา จาวูพัฒนาชัย
8. นายจักรี ฉันทะเรืองวณิชชัย
9. นายสมนึก ชัยเดชสุริยะ
10. ศ.ดร.ศุภลักษณ์ พันธุ์ภูวดล

บริษัท ล็อกซบิก จำกัด (มหาชน)



1. นายสันต์ จาคิดกวนิช
2. นายศักดิ์ณรงค์ แสงสง่าพงศ์ (กรรมการผู้จัดการ)
3. นางวนิดา วิริยะธรากร
4. นายทิม ตัก ทิมโมที หว่อง
5. นางพวงแก้ว พงษ์พานิช
6. นายทวีศักดิ์ ทั้งสุพานิช
7. นางวงศิทธิพงษ์ ชุ่มภาณี

บริษัท รัชการฯ ความปลอดภัย เอเอสเอ็ม แมเนจเม้นท์ จำกัด



1. นายธงชัย ลำชา
2. นายสืบตระกูล สุนทรธรรม
3. ดร.สมภพ เจริญกุล
4. พลเรือเอกทวีชัย เลียงพิบูลย์
5. พลอากาศโทอดิเรก ศาสตราวุจิ
6. นายกาญจน์ ทองใหญ่ (กรรมการผู้จัดการ)
7. นายสุพัฒน์ กรชาลกุล
8. นายชาเมียร์ เอลดาร์
9. นายชัย มายราฟ
10. นายเอหุด เอิร์บส์
11. นางสาวออสเนห์ เลวัลท์

บริษัท ล็อกซเลย์ พร็อพเพอร์ตี้ ดีเวลลอปเม้นท์ จำกัด



1. นายไพโรจน์ ลำชา
2. นายธงชัย ลำชา
3. นายสืบตระกูล สุนทรธรรม
4. นายสันต์ จาคิดกวนิช
5. นายสุรพันธ์ ภาษิตนรินทร์
6. นายสุรชัย ลำชา (กรรมการผู้จัดการ)
7. นายเฉลิมโชค ลำชา
8. นางสุกัญญา อังภากรณ์
9. นายวิษญา จาคิดกวนิช
10. นายสุพัฒน์ กรชาลกุล

บริษัท ล็อกซเลย์ เทรดดิ้ง จำกัด



1. คุณหญิงชัชวีร์ จาคิดกวนิช
2. นายไพโรจน์ ลำชา
3. นายธงชัย ลำชา
4. นายสืบตระกูล สุนทรธรรม
5. ดร.สมภพ เจริญกุล
6. นายสุรพันธ์ ภาษิตนรินทร์
7. นายเพชร หวังหทัย
8. นายอตุลย์ เปรมประเสริฐ
9. นางโกสุม สีนเพิ่มสุขสกุล (กรรมการผู้จัดการ)

บริษัท แอล ฟู้ดโซลูชันส์ จำกัด



1. นายธงชัย ลำชา
2. นายสุรพันธ์ ภาษิตนรินทร์
3. นายสุรชัย ลำชา (กรรมการผู้จัดการ)
4. นางโกสุม สีนเพิ่มสุขสกุล
5. ดร.ทวีต ตันต์ศุภศิริ
6. นายมานิตย์ โสเทพพานนท์
7. นายจรัสพงศ์ ลำชา
8. นางสุกัญญา อังภากรณ์

บริษัท แอล กรีนโซลูชัน จำกัด



1. นายสุรพันธ์ ภาษิตนรินทร์
2. นายเฉลิมโชค ลำชา
3. นายณัฐพล จิตะสมบัติ
4. นายสุพัฒน์ กรชาลกุล
5. นายทิม ตัก ทิมโมที หว่อง
6. นายกิตติชัย รักตะกนิษฐ (กรรมการผู้จัดการ)
7. นายณัฐพล เดชวิทักษ์
8. นายอาร์เธอร์ เกรแฮม สไตร์

บริษัท ล็อกซเลย์ โมบาย จำกัด



1. นายสันต์ จาคิดกวนิช
2. นายสุรชัย ลำชา (กรรมการผู้จัดการ)
3. นายเฉลิมโชค ลำชา
4. นายทิม ตัก ทิมโมที หว่อง
5. นางสุกัญญา อังภากรณ์
6. นางวนิดา แสงแก้ว

บริษัท ดาต้า มายนิ่ง จำกัด



1. นายธงชัย ลำชา
2. นายสืบตระกูล สุนทรธรรม
3. นายสันต์ จาคิดกวนิช
4. นายสุรชัย ลำชา (กรรมการผู้จัดการ)
5. นางสุกัญญา อังภากรณ์
6. นางสุคนธ์ มลิทอง
7. นายปกรณ อากาศพันธุ์

บริษัท การค้าลาว จำกัด



1. นายวีฑิต สีหาจักร (กรรมการผู้จัดการ)
2. ดร.จิงชัย หาญเจนลักษณ์
3. นายสุรพันธ์ ภาษิตนรินทร์
4. นายอู๊ด สวรรณวงศ์
5. นางแสงมณี วิยาเขต
6. นางธนิดา กริณีตร

บริษัท ล็อกซเลย์ อินเตอร์เทรด (กวางโจว) จำกัด



1. นายสุรพันธ์ ภาษิตนรินทร์
- นายเฉลิมโชค ลำชา
- นายณัฐพล เดชวิทักษ์
- นายทิม ตัก ทิมโมที หว่อง (กรรมการผู้จัดการ)

บริษัท กรีน เมเจอร์ส โปรดักส์ จำกัด



1. นายเฉลิมโชค ลำชา
- นายวีระ อัครานันท์ (กรรมการผู้จัดการ)
- นายธงชัย คงศักดิ์ไพศาล
- นายชุตติศักดิ์ ตีระวัฒน์ชัย
- นายวิศาล กนกพงศ์ศักดิ์
- นายทนต์ สิริเสาวลักษณ์

บริษัท แอล เอลิวเอเตอร์ แอบด์ เอ็นจิเนียริ่ง จำกัด



1. นายสุรพันธ์ ภาษิตนรินทร์
- นางสุกัญญา อังภากรณ์
- นายกิตติชัย รักตะกนิษฐ (กรรมการผู้จัดการ)
- ดร.ทวีต ตันต์ศุภศิริ
- นายณัฐพล เดชวิทักษ์

บริษัท แอล ฟอซ 1 จำกัด



1. นายเฉลิมโชค ลำชา
- นายพิบูล พิบูลธรรม
- นายพงษ์พันธ์ แวดเวียง
- นายภัทร พงษ์พานิช
- นายครรชิต ทรงเสียงชัย (กรรมการผู้จัดการ)
- นายไพโรจน์ จิตเลิศยกรกุล

บริษัท ล็อกซเลย์ เพาเวอร์ ซิสเต็มส์ จำกัด



1. นายเฉลิมโชค ลำชา
- นายณัฐพล จิตะสมบัติ
- นายณัฐพล ประเสริฐ (กรรมการผู้จัดการ)
- นายบุญเลิศ ไฉมัน

บริษัท แอล โซลาร์ 1 จำกัด



1. พลเอกนิพนธ์ ศิริพร
- นายเฉลิมโชค ลำชา
- นายสุพัฒน์ กรชาลกุล
- นายพิบูล พิบูลธรรม (กรรมการผู้จัดการ)
- พันเอกประเสริฐ ชูแสง
- นางสุวิทย์ โอโหมะ
- นายวุฒิพงษ์ โมฬีชาติ
- นายกฤษ พอลเลิศ

แผนภาพธุรกิจตามสายงานหลัก

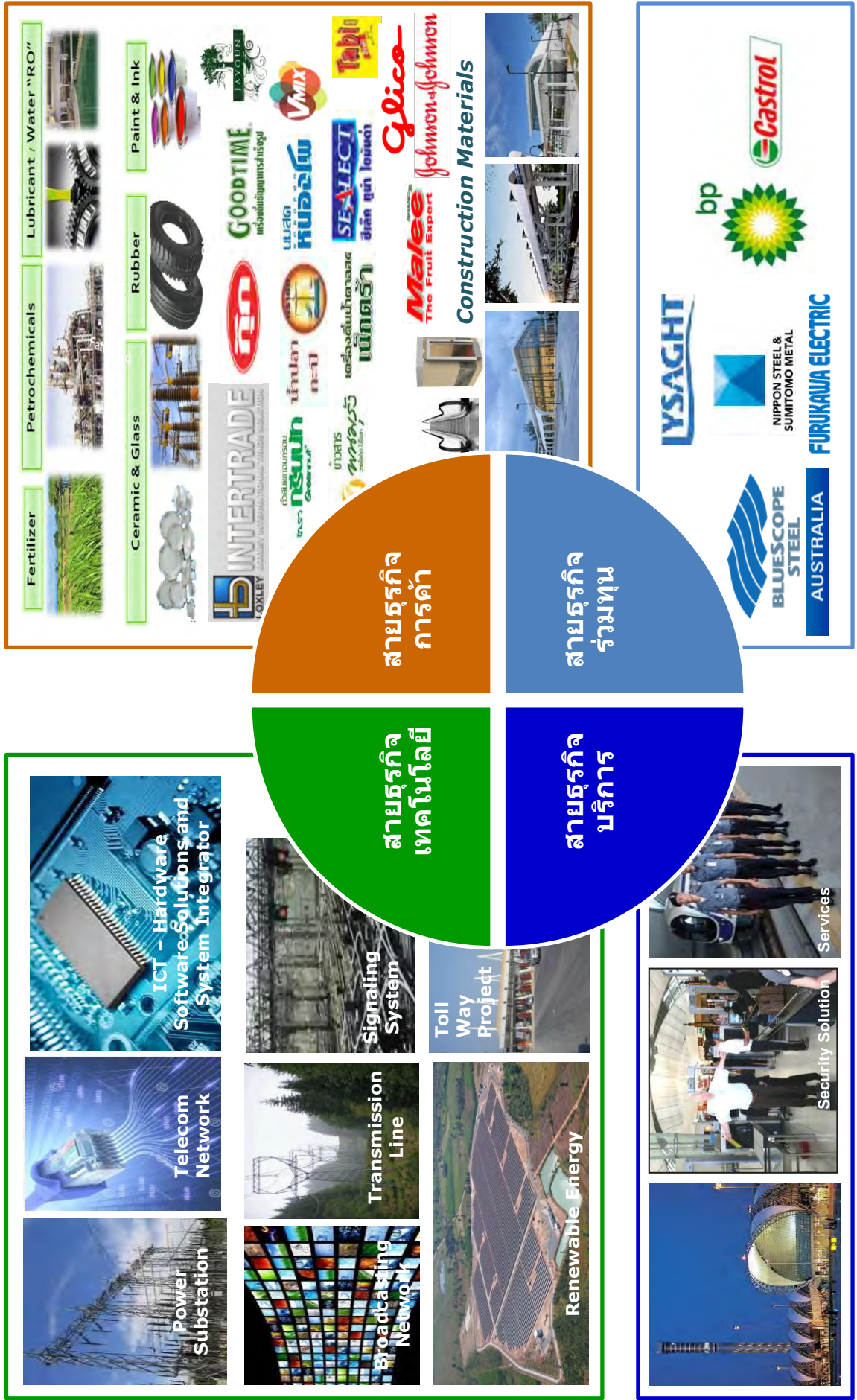

กลุ่มธุรกิจ สารสนเทศ และโทรคมนาคม



ภาพรวม

บริษัทฯ แบ่งธุรกิจกลุ่มสารสนเทศและโทรคมนาคมเป็น 2 ส่วนหลัก คือ ธุรกิจด้านโทรคมนาคมและธุรกิจด้านคอมพิวเตอร์ โดยหน่วยงานด้านโทรคมนาคมเป็นผู้ให้บริการครบวงจรงานระบบพื้นฐานโทรคมนาคม และเป็นตัวแทนจำหน่ายผลิตภัณฑ์สื่อสารโทรคมนาคม รวมทั้งเป็นผู้ให้บริการอินเทอร์เน็ตไร้สายความเร็วสูง ส่วนหน่วยงานด้านคอมพิวเตอร์เป็นผู้ให้บริการครบวงจรงานระบบการเงิน การธนาคาร ระบบสารสนเทศ และระบบคอมพิวเตอร์

รายได้หลักของกลุ่มฯ มาจากบริษัทย่อยที่ล้วนมีลักษณะงานที่สามารถสร้างรายได้ได้อย่างต่อเนื่อง ทั้งจากการรับงานในโครงการใหม่ และงานบำรุงรักษาพัฒนาาระบบทั้งด้านโทรคมนาคมและคอมพิวเตอร์ ที่สามารถตอบสนองความต้องการของตลาดตามเทคโนโลยีที่เปลี่ยนแปลงไป

บริษัท ล็อกซเล่ย์ ไร้เลส จำกัด (มหาชน)

ลักษณะและการจัดหาดำเนินการหรือบริการ

บริษัท ล็อกซเล่ย์ ไร้เลส จำกัด (มหาชน) เป็นบริษัทย่อยของบริษัท ล็อกซเล่ย์ จำกัด (มหาชน) ดำเนินธุรกิจโทรคมนาคม โดยแบ่งออกเป็น 4 ธุรกิจหลัก คือ

1. บริการสื่อสารโทรคมนาคม เป็นตัวแทนจำหน่ายระบบสื่อสารระดับ Carrier ของ Huawei และ Alcatel-Lucent ได้แก่ SDH DWDM NGN อุปกรณ์ Enterprise product ของ Mitel ได้แก่ PABX รวมถึงให้บริการติดตั้งและการบำรุงรักษาหลังการขาย

2. บริการสื่อสารไร้สาย เป็นตัวแทนจำหน่ายอุปกรณ์ Wireless broadband ของบริษัท Cambium Networks ให้บริการ Wireless transmission solution ต่าง ๆ เช่น Radio frequency repeater และ VSAT
3. บริการปรับปรุงคุณภาพการให้บริการของเครือข่ายโทรศัพท์มือถือด้วยเทคนิคต่าง ๆ เช่น การแก้ไขจุดอับสัญญาณ เพิ่มอุปกรณ์ขยายสัญญาณ เพิ่มจุดกระจายสัญญาณให้ครอบคลุมทั้งภายในและภายนอกอาคาร
4. เป็นผู้ประกอบการโทรคมนาคมประเภท 3 ให้บริการสื่อสารข้อมูลความเร็วสูงโดยใช้เทคโนโลยีการสื่อสารไร้สาย เช่น Internet broadband, Voice over IP, Video surveillance (CCTV), Virtual private network (VPN) โดยเน้นบริการแก่กลุ่มลูกค้าองค์กรและลูกค้าที่มีเครือข่าย

การตลาดและภาวะการแข่งขัน

การนำเทคโนโลยีสารสนเทศและการสื่อสารมาใช้ในหน่วยงานของทั้งภาครัฐและภาคเอกชน การให้ใบอนุญาตประกอบกิจการโทรคมนาคมของ กสทช. รวมถึงความต้องการในการรับและส่งข้อมูลความเร็วสูงมากขึ้นของผู้บริโภค ทำให้ผู้ให้บริการโทรคมนาคมทั้งภาครัฐและภาคเอกชนมีการขยายระบบโครงข่ายอย่างต่อเนื่อง จึงส่งผลให้มูลค่าตลาดรวมของธุรกิจนี้เติบโตขึ้นอย่างต่อเนื่อง ดังนั้น ความก้าวหน้าทางเทคโนโลยีส่งผลให้เกิดบริการใหม่ๆ ที่แตกต่างมากมาย แต่ในขณะเดียวกันก็ส่งผลให้เกิดการแข่งขันเพิ่มมากขึ้น บริษัทผู้ร่วมประมูลงานต่างนำกลยุทธ์ต่างๆ มาใช้ในการประมูลงาน โดยเฉพาะในการประมูลโครงการของผู้ให้บริการโทรคมนาคมภาครัฐ เนื่องจากมีความเสี่ยงจากการชำระเงินอยู่ในเกณฑ์ต่ำเมื่อเทียบกับโครงการของภาคเอกชน ผลจากการแข่งขันที่สูงทำให้อัตรากำไรขั้นต้นในแต่ละโครงการลดลง ทั้งนี้ ปัจจัยสำคัญในการประมูล ได้แก่ คุณภาพของผลิตภัณฑ์ ความสามารถในการนำเสนอ Solutions ที่เหมาะสม ความสามารถในการบริหารโครงการที่สามารถส่งมอบโครงการภายในระยะเวลาที่กำหนด รวมทั้งความน่าเชื่อถือและศักยภาพของพันธมิตรทางธุรกิจที่เข้าร่วมประมูลงาน อาทิ บริษัทผู้ผลิตทั้งในและต่างประเทศ ซึ่งหน่วยงานภาครัฐวิสาหกิจ หรือบริษัทผู้ให้บริการโทรคมนาคมที่เป็นเจ้าของโครงการในลักษณะดังกล่าว จะยิ่งให้ความสำคัญกับประวัติการทำงานในอดีตของบริษัทผู้ประมูลงานนั้นๆ ในครั้งนี้ บริษัทฯ เชื่อว่าบริษัทฯ มีข้อได้เปรียบ

คู่แข่งในด้านความรู้ความชำนาญทางด้านเทคนิค ความสัมพันธ์อันดีกับบริษัทผู้ผลิต และมีประวัติการทำงานในอดีตที่ดี โดยเฉพาะในโครงการด้านระบบโทรคมนาคมขนาดใหญ่ ประกอบกับความสัมพันธ์ที่ดีกับลูกค้า ทำให้บริษัทฯ จัดอยู่ในอันดับต้นๆ ของผู้ให้บริการธุรกิจจัดหา ออกแบบระบบโครงข่ายเทคโนโลยีสารสนเทศและการสื่อสาร

นอกจากนี้บริษัทฯ ยังคงรักษาและปรับปรุงระดับมาตรฐานของระบบการทำงานภายในองค์กรให้มีคุณภาพและประสิทธิภาพอย่างต่อเนื่อง โดยเน้นการพัฒนาองค์ความรู้ของบุคลากร ทำให้ทีมงานขาย ทีมงานสนับสนุนทางเทคนิคและทีมงานบริหารโครงการทันต่อการเปลี่ยนแปลงของเทคโนโลยี รวมทั้งการเปลี่ยนแปลงในการทำธุรกิจในปัจจุบันและในอนาคต ซึ่งเป็นส่วนสำคัญในการแข่งขันในระยะยาว และทำให้บริษัทประสบความสำเร็จในการชนะการประมูลโครงการต่างๆ

งานที่ยังไม่ได้ส่งมอบ

โครงการที่อยู่ในระหว่างการดำเนินการได้แก่ โครงการติดตั้งสายเคเบิลใยแก้วเส้นทางสงขลา สตูล ของบริษัท ทีโอที จำกัด (มหาชน) โครงการติดตั้งท่อร้อยสายและสายเคเบิลใยแก้วของการไฟฟ้านครหลวง โครงการติดตั้งสายเคเบิลใยแก้วของการไฟฟ้าส่วนภูมิภาค และ โครงการติดตั้งจานรับ-ส่งสัญญาณดาวเทียมของกรมประชาสัมพันธ์ โดยมีมูลค่าโครงการทั้งหมดประมาณ 300 ล้านบาท ซึ่งจะสามารถทยอยส่งมอบจนครบทั้งหมดในปี 2559 นอกจากนี้ยังมีงานบำรุงรักษางานโครงข่ายใยแก้วนำแสงของคณะกรรมการการอุดมศึกษา และการไฟฟ้าส่วนภูมิภาค ที่เป็นงานต่อเนื่องไปตลอดปี 2559 อีกด้วย

บริษัท ลีอกซ์บิท จำกัด (มหาชน)

ลักษณะและการจัดหาผลิตภัณฑ์หรือบริการ

บริษัทฯ ให้บริการด้านเทคโนโลยีสารสนเทศและระบบที่รองรับการให้บริการลูกค้าในการทำธุรกรรมทางการเงินครบวงจรด้วยตนเอง และ/หรือ ผ่านสื่ออิเล็กทรอนิกส์ รวมทั้งการให้บริการด้านระบบงานอย่างเต็มรูปแบบทั้งระบบตั้งแต่ต้นจนจบ และการให้บริการเพียงงานส่วนหน้า (Front end channel) ระบบตอบรับอัตโนมัติ เครื่องเปลี่ยนรหัสบัตรอัตโนมัติ ระบบจ่ายเงินโดยสื่ออิเล็กทรอนิกส์พร้อมป้องกันการดักจับและปลอมแปลงข้อมูลระบบหักบัญชีเช็คระหว่างธนาคารโดยการแลกเปลี่ยนภาพเช็คแทนตัวเช็ค ระบบฝาก-ถอนเงินอัตโนมัติ และงานสารสนเทศข้อมูลด้านการบริหารจัดการความเสี่ยง พร้อมรายงานสำหรับธนาคารและสถาบันการเงินเพื่อรองรับมาตรฐานรายงานทางการเงินระหว่างประเทศแบบใหม่ ซึ่งให้บริการทั้งทางด้านการจัดหาติดตั้ง รวมถึงการบำรุงรักษา

จากการศึกษาตลาดและติดตามความเปลี่ยนแปลงของเทคโนโลยีในรูปแบบต่างๆ จึงทำให้ต้องมีการปรับปรุงและนำเสนอรูปแบบการให้บริการให้สอดคล้องกับความต้องการและเทคโนโลยีที่เปลี่ยนแปลงไป สินค้าและบริการที่นำเสนอต้องผ่านเกณฑ์มาตรฐาน อีกทั้งบุคลากรของบริษัทฯ จะต้องสามารถให้บริการในด้านเทคนิค หรือปรับแก้โปรแกรมในบางผลิตภัณฑ์ที่ได้รับอนุญาตจากผู้ผลิตได้ ซึ่งถือเป็นการให้ความเชื่อมั่นและเพิ่มมูลค่าของการให้บริการแก่ลูกค้าด้วย

การตลาดและการแข่งขัน

การเปิดเสรีทางการค้าของอาเซียนที่มีขึ้นในปี 2559 นี้ จะทำให้เกิดการแข่งขันที่รุนแรงขึ้น กลุ่มลูกค้าเป้าหมายของบริษัทฯ ซึ่งเป็น กลุ่มสถาบันการเงิน กลุ่มธุรกิจประกันภัย ทั้งภาครัฐและภาคเอกชน ต้องมีการปรับตัวและเปลี่ยนแปลงในทุกด้าน ทั้งทางด้านเทคโนโลยีเพื่อเสริมความปลอดภัย การจดจำและรู้จักตัวตนของลูกค้า รวมถึงการเพิ่มความสะดวกสบายให้กับผู้ใช้งาน ด้านรูปแบบการทำธุรกรรมและให้บริการ การป้องกันข้อมูลที่จำเป็น ผู้ให้บริการจึงต้องระมัดระวังในการป้องกันข้อมูลที่สำคัญของผู้ใช้งาน เพื่อเพิ่มความมั่นใจในด้านการให้บริการลูกค้า โดยเทคโนโลยีดังกล่าวนี้ยังมีแนวโน้มที่จะเปลี่ยนไปอีก รวมทั้งข้อกำหนดต่างๆ ของหน่วยงานรัฐ และธนาคารแห่งประเทศไทย จึงเป็นโอกาสให้เราแนะนำเสนอสิ่งใหม่ๆ ทั้งในรูปของสินค้าและการให้บริการเพื่อตอบสนองความต้องการนั้นๆ

อย่างไรก็ตาม บริษัทฯ ยังมีความได้เปรียบเมื่อเทียบกับคู่แข่งถึงแม้จะมีกาเปิดเสรีการค้าของประชาคมอาเซียน เนื่องจากบุคลากรของบริษัทฯ มีความเข้าใจและเชี่ยวชาญในสินค้าและบริการที่นำเสนอเป็นอย่างดี รวมทั้งสามารถออกแบบให้ตรงกับความต้องการของกลุ่มลูกค้า ทำให้สามารถใช้ประโยชน์จากเทคโนโลยีได้อย่างเต็มที่ การนำสินค้าและบริการที่มีคุณภาพซึ่งมีความเหมาะสมกับความต้องการของลูกค้าเข้ามาจำหน่าย ทำให้บริษัทฯ ได้รับความไว้วางใจจากลูกค้าอย่างต่อเนื่อง ในบางผลิตภัณฑ์ที่มีการเน้นการให้บริการแบบพันธมิตรกับลูกค้ารายใหญ่เพื่อสร้างความมั่นใจและตอบสนองความต้องการให้กับลูกค้าได้อย่างเต็มที่

งานที่ยังไม่ได้ส่งมอบและโครงการในอนาคต

บริษัทฯ มีโครงการติดตั้งเครื่อง EDC (Electronic Data Capture) เพื่อทดแทนเครื่องที่ไม่สามารถรองรับการทำงานตามมาตรฐานใหม่ของ VISA และ Master Card รวมทั้งของธนาคารแห่งประเทศไทยได้ การติดตั้งเครื่องเปลี่ยนรหัสบัตรหรือ PIN การติดตั้งเครื่องฝากและถอนเงินอัตโนมัติให้กับธนาคารและสถาบันการเงินต่างๆ

สำหรับโครงการในอนาคต บริษัทฯ มีเป้าหมายที่จะให้บริการด้านระบบเสริมความปลอดภัยของเครื่องฝากและถอนเงินอัตโนมัติ และเข้ารหัสข้อมูลในการทำธุรกรรมอิเล็กทรอนิกส์ โครงการการบริหารและจัดการความเสี่ยง การเงิน ระบบป้องกันการฉ้อโกง ข้อมูลพร้อมระบบจดจำและยืนยันตัวตนของผู้ใช้บริการหรือลูกค้าของบัตรเครดิตและบัตรเดบิต รวมทั้งเครื่องรับบัตรเครดิตแบบ payWave ที่สามารถทำงานได้อย่างสะดวกรวดเร็ว

บริษัท โพรเฟสชันแนล คอมพิวเตอร์ จำกัด

ลักษณะและการจัดหาผลิตภัณฑ์หรือบริการ

บริษัทฯ เป็นบริษัทย่อยของบริษัท ลีอภชบิท จำกัด (มหาชน) ดำเนินธุรกิจด้านการให้บริการระบบเทคโนโลยีสารสนเทศแบบครบวงจร ได้แก่ การจัดหาฮาร์ดแวร์/ซอฟต์แวร์ การออกแบบและติดตั้งระบบคอมพิวเตอร์ ระบบเครือข่าย ระบบรักษาความปลอดภัย การพัฒนาระบบงาน (Software Development) การจัดเตรียมสถานที่ติดตั้งระบบคอมพิวเตอร์ (Site Preparation & Cabling) การให้บริการซ่อมแซมบำรุงรักษาฮาร์ดแวร์/ซอฟต์แวร์ และบริษัทฯ มีบริการด้านสารสนเทศแบบเบ็ดเสร็จ (IT Outsourcing) ได้แก่ บริการดูแลและจัดการศูนย์คอมพิวเตอร์ (Facilities Management) โดยจัดบุคลากรผู้เชี่ยวชาญประจำ ศูนย์คอมพิวเตอร์ของลูกค้า เพื่อให้การสนับสนุนการทำงานของระบบแบบครบวงจร รวมถึงการให้บริการปรึกษาด้านเทคโนโลยีสารสนเทศ

ปัจจุบัน บริษัทฯ เป็นสมาชิกก่อตั้งกลุ่มอุตสาหกรรมซอฟต์แวร์ของสภาอุตสาหกรรมแห่งประเทศไทย และยังคงพัฒนาตนเองให้อยู่ในระดับมาตรฐานโดยได้รับการรับรอง ดังนี้

- ระบบบริหารงานคุณภาพ มอก. 9001-2552 (ISO 9001:2008) จากสถาบันรับรองมาตรฐานไอเอสโอ (MASCI)
- มาตรฐานการให้บริการ (Service Management System) ตามมาตรฐาน ISO/IEC 20000-1 : 2011
- กระบวนการบริหารจัดการด้านการพัฒนาซอฟต์แวร์ (Software Project Management and Software Implementation Processes) ตามมาตรฐาน ISO/IEC 29110 : 2011
- มาตรฐานกระบวนการในการพัฒนาระบบงาน (Capability Maturity Model Integration : CMMI) V1.3 Level 2

นอกจากการพัฒนาผลิตภัณฑ์ให้มีคุณภาพตามความต้องการของลูกค้าแล้ว บริษัทฯ ยังให้ความสำคัญในการพัฒนาบุคลากรอย่างต่อเนื่องอีกด้วย เพื่อให้บุคลากรผู้ปฏิบัติงานมีความรู้และความเชี่ยวชาญทั้งด้านทฤษฎีและภาคปฏิบัติ เช่น ทีมพัฒนาระบบงาน (Software Development) ได้รับการรับรองตามมาตรฐาน CMMI, ISO/IEC 29110 : 2011 ซึ่งเป็นการ

วางรากฐานงานบริการด้านพัฒนาระบบงาน ให้เป็นไปตามมาตรฐานสากล และทีม IT Outsourcing ได้รับการรับรองตามมาตรฐาน ISO/IEC 20000-1 : 2011 และได้นำมาตรฐาน ITIL (Information Technology Infrastructure Library) มาประยุกต์ใช้ในการบริหารจัดการระบบสารสนเทศเพื่อให้บริการลูกค้าอย่างเป็นระบบตามมาตรฐานสากล ในปัจจุบัน บริษัทฯ มีพนักงานที่ผ่านการทดสอบในหลายหลักสูตร/สาขา รวมกันมากกว่า 100 ใบรับรอง

การตลาดและภาวะการแข่งขัน

การจัดสรรงบประมาณทางด้านโครงการไอทีของภาครัฐและเอกชนเปลี่ยนจากการซื้อเป็นเช่าใช้มากขึ้น และการเร่งรัดเบิกจ่ายการจัดซื้อจัดจ้างของโครงการล่าช้า รวมถึงปัจจัยอื่นๆ ที่ก่อให้เกิดการชะลอตัวทางเศรษฐกิจ อย่างไรก็ตาม ภาครัฐได้มีนโยบาย Digital Economy มาเสริม รวมถึงมีการลงทุนเพิ่มของภาคเอกชนตามนโยบาย Digital Economy ทำให้บริษัทฯ ยังคงสามารถสร้างยอดขายได้อย่างต่อเนื่อง โดยบริษัทฯ เน้นการนำเสนอทางเลือกและบริการที่มีคุณภาพมาตรฐานให้กับลูกค้าในราคาที่แข่งขันได้ เพื่อสร้างความพึงพอใจ รวมถึงการให้ความสำคัญกับการบริหารงานที่มีประสิทธิภาพและการพัฒนาบุคลากรทางด้านไอทีให้มีความชำนาญในแต่ละกลุ่มโซลูชัน โดยเน้นให้สอดคล้องกับเป้าหมายสำหรับงานโครงการในอนาคต รวมถึงการจัดสรรทรัพยากรอย่างมีประสิทธิภาพ และสินค้าที่จัดจำหน่ายนั้น บริษัทฯ ได้เลือกผลิตภัณฑ์จากผู้ผลิตชั้นนำที่ได้มาตรฐานคุณภาพ เช่น IBM, HP, Oracle, EMC, CISCO, Microsoft โดยมีลูกค้ากลุ่มเป้าหมายหลัก ได้แก่ หน่วยงานราชการ รัฐวิสาหกิจ กลุ่มธุรกิจโทรคมนาคม และธนาคาร

งานที่ยังไม่ได้ส่งมอบและโครงการในอนาคต

บริษัทฯ มีโครงการที่อยู่ระหว่างการดำเนินการส่งมอบงานหลายโครงการ ได้แก่ โครงการของกรมสรรพสามิต โครงการของกรมบัญชีกลาง โครงการของกรมสรรพากร โครงการของกรมบังคับคดีโครงการของธนาคารออมสิน โครงการของสำนักงานปลัดกระทรวงการคลัง โครงการของกองทุนเงินให้กู้ยืมเพื่อการศึกษา (กยศ.) เป็นต้น

สำหรับโครงการในอนาคต บริษัทฯ คาดว่าจะได้รับงานขนาดใหญ่จากทั้งภาครัฐและภาคเอกชนอย่างต่อเนื่อง โดยมีโครงการที่บริษัทฯ จะเข้าร่วมประมูลหลายโครงการ ได้แก่ โครงการ One Stop Service โครงการภาษียาสูบ โครงการจัดทำมาตรฐาน ISO 27001 ของกรมสรรพสามิต โครงการทดแทนอุปกรณ์เครือข่ายของกรมสรรพากร โครงการเพิ่มประสิทธิภาพระบบ e-GP ของกรมบัญชีกลาง เป็นต้น

บริษัท เน็ทวัน เน็ทเวิร์ค โซลูชัน จำกัด

ลักษณะและการจัดหาผลิตภัณฑ์หรือบริการ

บริษัทฯ ให้บริการในลักษณะ Data Communication System Integrator โดยจัดจำหน่ายและให้เข้าซื้ออุปกรณ์เครือข่าย Data Communication และระบบคอมพิวเตอร์ รวมถึงการออกแบบและติดตั้งโครงสร้างเครือข่าย Data Communication และดูแลระบบที่เป็นลักษณะของ Mission Critical โดยใช้เทคนิคการรวมข้อมูลเสียงและวิดีโอ เข้าด้วยกันผ่านเครือข่ายอินเทอร์เน็ต บริษัทฯ ยังให้บริการครอบคลุมถึงการติดตั้งระบบรักษาความปลอดภัยบนเครือข่ายและระบบคอมพิวเตอร์ ซึ่งเป็นที่ต้องการมากขึ้นในปัจจุบัน โดยมีลูกค้าทั้งหน่วยงานภาครัฐและเอกชนขนาดกลางถึงขนาดใหญ่ที่มีการใช้งานอินเทอร์เน็ตและเชื่อมโยงข้อมูลระหว่างสาขาเข้าด้วยกัน

บริษัทฯ เป็นผู้แทนจำหน่ายสินค้าที่มีคุณภาพจากบริษัทคู่ค้าที่มีชื่อเสียงระดับโลกได้แก่ Cisco System, F5 Network, Blue Coat, Huawei และ Microsoft นอกจากนี้ บริษัทฯ ได้ผ่านการรับรองจากบริษัท Cisco System ในระดับ Gold Certified Partner ซึ่งเป็นระดับสูงสุดที่มีผู้ค้าเพียงไม่กี่รายที่ได้รับการรับรอง ได้รับการรับรองตามมาตรฐาน ISO/IEC 20000 และ ความมั่นคงปลอดภัยของระบบสารสนเทศ ISO/IEC 27001 และยังคงส่งเสริมให้วิศวกรเข้าฝึกอบรมและสอบ International Certification อย่างต่อเนื่องตามความมุ่งหมายเดิม อีกทั้งยังมี Network Lab ภายในบริษัทฯ เพื่อให้วิศวกรได้ทดสอบและศึกษาผลงานด้วยตัวเองได้ตลอดเวลา

การตลาดและการแข่งขัน

การพัฒนาด้านการสื่อสารอินเทอร์เน็ตอย่างต่อเนื่องในประเทศไทยได้เสริมให้บริษัทฯ มีช่องทางในการจำหน่ายอุปกรณ์และบริการมาโดยตลอด อีกทั้งการที่บริษัทฯ มีบริการหลากหลายที่สามารถตอบสนองความต้องการการใช้งานอินเทอร์เน็ตอย่างมีประสิทธิภาพและมีความปลอดภัยสูง ลูกค้าสามารถใช้ประโยชน์จากอินเทอร์เน็ตได้สูงสุดในการดำเนินธุรกิจ

โครงการในอนาคต

บริษัทฯ มีการขยายงานสู่ตลาดในรูปแบบ Vertical Market เช่น ตลาดในกลุ่มโรงงานอุตสาหกรรมขนาดกลางถึงขนาดใหญ่ ตลาดกลุ่มการศึกษาและประกันภัย เป็นต้น

บริษัทฯ มีนโยบายขยายงานด้าน Outsourcing Service ระบบเครือข่าย และระบบรักษาความปลอดภัยบนระบบเครือข่ายข้อมูล การบริการด้านบริหารเครือข่าย Desktop ซึ่งปัจจุบันเป็นที่ต้องการของตลาดอย่างมาก

บริษัท โมบาย อินโนเวชั่น จำกัด

ลักษณะและการจัดหาผลิตภัณฑ์หรือบริการ

บริษัท โมบาย อินโนเวชั่น จำกัด เป็นบริษัทร่วมทุนระหว่างบริษัท ลีอกซ์เลย์ จำกัด (มหาชน) และบริษัท เอ็นทีที โดโคโมะ อิงค์ ซึ่งเป็นบริษัทที่ให้บริการโทรศัพท์เคลื่อนที่และบริการไร้สายที่ใหญ่ที่สุดในประเทศญี่ปุ่น โดยดำเนินธุรกิจหลักคือการให้บริการระบบบริหารและจัดการพิกัดตำแหน่งยานพาหนะ (Fleet Management System) แบบ Real Time ในรูปแบบ Application Service Provider (ASP) ภายใต้ชื่อ Fleet Expert ที่เป็นการทำงานร่วมกันของเทคโนโลยีสื่อสารของระบบเครือข่ายโทรศัพท์เคลื่อนที่ระบบบroadband-ส่งสัญญาณดาวเทียม GPS และเทคโนโลยีระบบแผนที่ดิจิทัล เพื่อค้นหาติดตามตำแหน่งของยานพาหนะที่อยู่ในระหว่างการปฏิบัติงาน ณ เวลาปัจจุบันได้ในทันที ทำให้ผู้ใช้งานสามารถควบคุม ตรวจสอบ และทราบสถานะการขยับเขยื้อนพาหนะ และพฤติกรรมการขับขี่ของผู้ขับขี่ รวมถึงรายละเอียดของข้อมูลรายงาน เพื่อใช้ในการบริหารจัดการยานพาหนะและพนักงานขับขี่ให้มีประสิทธิภาพสูงสุด ในปี 2556 บริษัทฯ ได้เปิดสาขาย่อยเพื่อขยายการจำหน่ายสินค้าและบริการไปยังประเทศเพื่อนบ้านคือ บริษัท โมบายอินโนเวชั่น (เวียดนาม) จำกัด ณ กรุงฮานอย ประเทศเวียดนาม และ บริษัท พีที. โมบายอินโนเวชั่น อินโดนีเซีย ณ เมืองจาการ์ตา ประเทศอินโดนีเซีย ในปี 2558 นี้ บริษัทฯ ได้เซ็นสัญญาแต่งตั้งตัวแทนจำหน่ายในสาธารณรัฐแห่งสหภาพเมียนมาร์ และในกรุงฮานอย ประเทศเวียดนาม

เพื่อตอบสนองนโยบายของรัฐบาลในการควบคุมความปลอดภัยและลดอุบัติเหตุบนท้องถนน บริษัทฯ ได้นำเข้าอุปกรณ์รุ่นล่าสุดจากประเทศญี่ปุ่น ที่สามารถเก็บข้อมูลอย่างละเอียดจากยานพาหนะโดยตรง พร้อมกล้องบันทึกภาพที่มีระบบ Image processing สามารถแจ้งเตือนผู้ขับขี่ และขณะเดียวกันส่งข้อมูลพร้อมตำแหน่งไปยังห้องควบคุม หากมีสิ่งกีดขวางบนท้องถนนหรือเปลี่ยนแปลงถนนกะทันหัน นอกจากนี้ ยังสามารถเชื่อมต่อกับอุปกรณ์วัดระดับแอลกอฮอล์และอุปกรณ์กันหลับ ได้เพื่อแจ้งเตือนผู้ขับขี่หากผู้ขับขี่มีอาการง่วงนอน

บริษัทฯ ยังได้นำเข้าอุปกรณ์ พร้อมเซ็นเซอร์ต่างๆ จากยุโรป และประเทศจีน มาจำหน่าย และให้บริการสำหรับตลาดระดับกลางและผู้สนใจ เช่น เซ็นเซอร์ประตู เซ็นเซอร์อุณหภูมิ กล้อง Mobile DVR เครื่องวัดระดับแอลกอฮอล์ เป็นต้น

สำหรับตลาดที่ต้องการติดตามบุคคล บริษัทฯ ได้จัดหาอุปกรณ์สำหรับติดตามบุคคล (Personal Tracker) ขนาดเล็ก มีปุ่มฉุกเฉินที่สามารถส่งตำแหน่งและข้อมูลผู้ถืออุปกรณ์ไปยังศูนย์ควบคุม

นอกจากนี้ บริษัทฯ ยังได้ทำการพัฒนาระบบติดตามบุคคล ผ่านสมาร์ตโฟน ที่ใช้ระบบ Android และ IOS เพื่อตอบรับกับความต้องการของตลาดที่ต้องการติดตามบุคคลเฉพาะในเวลาปฏิบัติงาน โดยไม่ต้องลงทุนค่าอุปกรณ์ใดๆ

นอกเหนือจากบริการดังกล่าวแล้ว บริษัทฯ ยังได้ให้บริการระบบกระจายข้อความผ่าน SMS เพื่อการติดต่อสื่อสารกับคนจำนวนมากที่ผู้รับสามารถตอบกลับได้ (Global SMS Broadcasting Service) ซึ่งเหมาะสำหรับการยืนยันความปลอดภัยในกรณีฉุกเฉิน และแอปพลิเคชันเพื่อการสื่อสารภายในกลุ่ม หรือองค์กร “InCircle” ซึ่งเป็นแอปพลิเคชันที่ถูกออกแบบสำหรับสื่อสารภายในองค์กรที่เน้นเรื่องความปลอดภัยของข้อมูลเป็นหลักและต้องการควบคุมผู้ใช้งาน โดยข้อมูลที่รับส่งจะถูกเข้ารหัส (Encrypt Data) และผู้ใช้งานจะต้องเป็นผู้ใช้งานที่ถูกลงทะเบียนไว้ในระบบขององค์กรเท่านั้น

การตลาดและการแข่งขัน

ปัจจุบันคู่แข่งส่วนใหญ่จะใช้กลยุทธ์ทางด้านราคา แต่จุดเด่นของบริษัทฯ คือ การที่มีพนักงานที่มีความรู้ ความเชี่ยวชาญในการให้คำปรึกษาการใช้งานและการให้บริการหลังการขายได้เป็นอย่างดี รวมถึงคุณภาพของสินค้า ที่ตอบโจทย์ความต้องการของลูกค้าได้ ทำให้ลูกค้ามีความมั่นใจในการใช้บริการของบริษัทฯ

โครงการในอนาคต

ในปี 2559 นี้ บริษัทฯ จักมุ่งเน้นในการจัดหาอุปกรณ์และเทคโนโลยีที่ทันสมัย เพื่อตอบสนองความต้องการของตลาดในอนาคต เช่น ธุรกิจทางด้านการดูแลสุขภาพ (Health Care) ซึ่งบริษัทฯ ได้เริ่มศึกษา และทำการทดลองระบบ Mobile Health Care เป็นต้น

แผนกเลิร์นนิ่ง มีเดีย

ลักษณะและการจัดหาผลิตภัณฑ์หรือบริการ

แผนกฯ ดำเนินธุรกิจด้านการพัฒนาหลักสูตร และฝึกอบรมด้านเทคโนโลยีสารสนเทศและการสื่อสาร (ICT) โดยหลักสูตรที่เปิดสอนได้รับการออกแบบและพัฒนาให้เหมาะสมกับกลุ่มของผู้เรียนแต่ละกลุ่มโดยเฉพาะ และเน้นการนำไปใช้งานได้จริง รวมทั้งการจัดงานสัมมนา ให้กับหน่วยงานทั้งภาครัฐและเอกชน มีลูกค้าครอบคลุม ข้าราชการ พนักงานภาครัฐและเอกชน และผู้เกษียณอายุ รวมถึงการเปิดบริการเช่าห้องฝึกอบรมคอมพิวเตอร์ให้กับบริษัทในกลุ่ม และหน่วยงานอื่นๆ ที่สนใจ

แผนกฯ เป็นผู้ดูแลและบริหารงาน “ชมรมคอมพิวเตอร์และอินเทอร์เน็ตเพื่อผู้สูงวัย” (OPPY CLUB) ซึ่งเปิดให้บริการฝึกสอน

การใช้คอมพิวเตอร์และอินเทอร์เน็ตให้กับสมาชิกของชมรมฯ ตั้งแต่ปี 2543 จนถึงปัจจุบัน มีสมาชิกเข้าชมรมฯ มากกว่า 5,000 คน ในปี 2558 ชมรมฯ เปิดสอนหลักสูตรการใช้งาน iPad รวมทั้งสิ้น 16 หลักสูตร หลักสูตรการใช้งาน Samsung / Android 3 หลักสูตร หลักสูตรการใช้งาน MacBook 7 หลักสูตร และหลักสูตรการถ่ายภาพสวยด้วยกล้องมือถือ โดยเปิดสอนทั้งเป็นกลุ่มตามตารางสอนปกติ และการสอนเป็นแบบตัวต่อตัว (Private Lesson) กิจกรรมที่เน้นสร้างความสนุกสนานเพลิดเพลิน อาทิเช่น การท่องเที่ยว งานประดิษฐ์ การวาดภาพสีน้ำ เป็นต้น นอกจากนี้ ทางแผนกฯ ได้จัดทำหลักสูตร Google Enterprise และจัดอบรมให้กับ บริษัท เมืองไทยประกันชีวิต จำกัด (มหาชน) และพนักงานของบริษัท ลีอกซ์เลย์ จำกัด (มหาชน) และบริษัทในเครือฯ

การตลาดและการแข่งขัน

หลักสูตรฝึกอบรม ICT ทั่วไป สภาพการแข่งขันในตลาดค่อนข้างสูง ผู้ให้บริการต้องแข่งขันกันทั้งในด้านคุณภาพและราคา ส่วนหลักสูตรอบรม ICT สำหรับผู้สูงวัยและผู้บริหารระดับสูง การแข่งขันด้านการฝึกอบรมการใช้เทคโนโลยีสารสนเทศและการสื่อสารสำหรับผู้สูงวัยในตลาดยังคงค่อนข้างต่ำ ซึ่งทางแผนกฯ จะเน้นตลาดกลุ่มนี้เป็นหลัก อย่างไรก็ตาม คู่แข่งทางการตลาดที่สำคัญที่จะมองข้ามไม่ได้คือ กิจกรรมทางสังคมและกิจกรรมส่งเสริมสุขภาพที่ผู้สูงวัยให้ความสนใจ

สำหรับช่องทางการนำเสนอบริการของแผนกฯ นั้น แผนกฯ ดำเนินการประชาสัมพันธ์ผ่านสื่อต่างๆ ได้แก่ เว็บไซต์ของชมรมโอพีพีไวย (www.happyppy.com) เฟสบุ๊คเพจของชมรมฯ (www.facebook.com/OPPYClub) OPpy Newsletter (ทุกๆ 3 เดือน) LINE หนึ่งสื่อพิมพ์ นิตยสาร วิทยุ โทรทัศน์ อีกทั้งแจ้งไปยังลูกค้าเก่าเมื่อมีหลักสูตรใหม่เพิ่มขึ้น ซึ่งลูกค้ากลุ่มนี้ยังสามารถชักจูงและแนะนำลูกค้าใหม่ได้ด้วย นอกจากนี้ ฝ่ายฯ มีแผนการประชาสัมพันธ์หลักสูตรฝึกอบรมและกิจกรรมต่างๆ ผ่านทางหน่วยงานภาครัฐและพันธมิตรธุรกิจ อาทิเช่น งานวันผู้สูงอายุแห่งชาติ (กระทรวงพัฒนาสังคมและความมั่นคงของมนุษย์) กิจกรรมการใช้ iPad สำหรับกลุ่มผู้ถือหุ้นกับบริษัท ปตท. จำกัด (มหาชน) เป็นต้น

โครงการในอนาคต

แผนกฯ มีโครงการขยายฐานลูกค้ากลุ่มวัยทำงาน และผู้สูงวัย โดยพัฒนาหลักสูตรการใช้งาน MacBook ระบบ OS X ของ Apple รวมทั้งพัฒนาหลักสูตร iPad สำหรับวัยทำงาน สนับสนุนงานด้านการฝึกอบรมไอซีทีให้กับโครงการต่างๆ ของกลุ่ม ICT และบริษัทในเครือลีอกซ์เลย์ รวมถึงการปรับปรุงและพัฒนาหลักสูตรอบรมการใช้ระบบ Google Enterprise เพื่อรองรับความต้องการของหน่วยงานภาครัฐและภาคเอกชนต่อไป

กลุ่มธุรกิจ เทคโนโลยี



ภาพรวม

กลุ่มฯ ดำเนินธุรกิจให้บริการและจัดหาสินค้าเทคโนโลยี ได้แก่ เป็นผู้ขายต่อบริการโทรศัพท์เคลื่อนที่ 3G หรือเรียกว่า MVNO เป็นผู้ให้บริการ จำหน่าย และติดตั้งสินค้าเทคโนโลยี เช่น ระบบการพิมพ์ความเร็วสูงสำหรับธุรกิจการพิมพ์ ระบบตู้สาขาโทรศัพท์ ระบบอัดดีสก์ยูเอชดี ระบบต่าง ๆ บนทางด่วน ระบบความปลอดภัยภายในอาคาร รวมถึงระบบความปลอดภัยของข้อมูลที่มีความซับซ้อน นอกจากนี้ ยังเป็นผู้ให้บริการเช่าและจำหน่ายเครื่องคอมพิวเตอร์และอุปกรณ์โทรคมนาคมเพื่อการศึกษา บริการด้านงานอสังหาริมทรัพย์และบริการ และธุรกิจร้านอาหาร

ในปี 2558 บริษัทฯ ได้ขยายการลงทุนในบริษัทย่อยในกลุ่มฯ เพื่อรองรับงานที่มีมากขึ้น และเป็นโอกาสการขยายตัวทางธุรกิจตามความต้องการของตลาดที่มีมากขึ้น อย่างไรก็ตาม รายได้หลักของกลุ่มฯ ยังคงมาจากการให้บริการงานโครงการต่าง ๆ ที่ต้องดำเนินไปอย่างต่อเนื่อง เช่น การดูแล บำรุงรักษาระบบต่าง ๆ ที่ได้ติดตั้งให้กับลูกค้าไว้แล้ว ซึ่งธุรกิจเหล่านี้ทำรายได้ให้กลุ่มฯ ได้ต่อเนื่องสม่ำเสมอ เนื่องจากเป็นธุรกิจที่ต้องใช้เทคโนโลยีเฉพาะด้าน

ฝ่ายคอนซูเมอร์อิเล็กทรอนิกส์

ลักษณะธุรกิจและการจัดหาผลิตภัณฑ์หรือบริการ

บริษัทฯ ได้รับใบอนุญาตประกอบกิจการโทรคมนาคมที่ไม่มีโครงข่ายเป็นของตนเอง ประเภทขายส่งบริการและบริการขายต่อบริการโทรศัพท์เคลื่อนที่เสมือนแบบ Non Facilities Based MVNO จากคณะกรรมการกิจการโทรคมนาคมแห่งชาติ และได้ลงนามบันทึกความเข้าใจโครงการทดลองการให้บริการเครือข่ายโทรศัพท์เคลื่อนที่ 3G กับบริษัท ทีโอที จำกัด (มหาชน) เพื่อให้บริการโทรศัพท์เคลื่อนที่ผ่านโครงข่าย 3G บนคลื่นความถี่ย่าน 2100 เมกะเฮิรตซ์ ภายใต้แบรนด์ "i-Kool" โดยให้บริการสื่อสาร

โทรคมนาคมครอบคลุมบริการในรูปแบบต่าง ๆ ที่หลากหลาย ได้แก่ ด้านการสื่อสารทางเสียง (Voice) สำหรับการติดต่อสื่อสารทางโทรศัพท์ภายในประเทศและโทรทางไกลระหว่างประเทศ ด้านการสื่อสารทางข้อมูล (Non-voice) เช่น บริการส่งข้อความภาพและเสียงไปยังผู้ใช้บริการโทรศัพท์เคลื่อนที่รายอื่น บริการเชื่อมต่ออินเทอร์เน็ต อีกทั้งสื่อผสมต่างๆ โดยให้บริการลูกค้าในรูปแบบเรียกเก็บค่าบริการล่วงหน้า (Pre-Paid)

ฝ่ายฯ ได้เข้ามีส่วนร่วมในการให้ข้อมูลโทรคมนาคมที่เป็นประโยชน์ รวมทั้งเข้าร่วมกิจกรรมกับสำนักงาน กสทช. ในประเด็นที่เกี่ยวข้อง ตลอดจนได้ปฏิบัติตามเงื่อนไขและระเบียบปฏิบัติของสำนักงานคณะกรรมการกิจการโทรคมนาคมและกิจการโทรคมนาคมที่เกี่ยวข้องอย่างเคร่งครัด

การตลาดและการแข่งขัน

ตลาดบริการโทรศัพท์เคลื่อนที่ที่มีการแข่งขันเพิ่มขึ้น โดยเฉพาะอย่างยิ่งหลังจากที่ผู้ให้บริการโทรคมนาคมทุกรายเปิดให้บริการ 3G อย่างเป็นทางการในช่วงกลางปี 2556 เป็นต้นมา และต่างเร่งลงทุนในการขยายเครือข่าย 3G เพื่อรองรับการใช้งานของผู้บริโภค โดยเฉพาะการใช้งานด้านการรับส่งข้อมูลความเร็วสูง ส่งผลกระทบโดยตรงต่อธุรกิจ MVNO อีกทั้งมีความพยายามของผู้ให้บริการรายใหม่ที่ประสงค์จะเข้าดำเนินธุรกิจในลักษณะเดียวกัน ซึ่งมีทั้งที่ได้บรรลุข้อตกลงและอยู่ในระหว่างเจรจากับผู้ให้บริการโครงข่าย จึงถือเป็นความท้าทายของบริษัทฯ ที่จะพยายามรักษาสวนแบ่งตลาดและขยายฐานลูกค้าไปสู่กลุ่มเป้าหมายอื่นในลักษณะ Niche Market ต่อไป

โครงการในอนาคต

เป้าหมายของธุรกิจในอนาคตจะเน้นการทำตลาดและขยายฐานลูกค้าไปสู่กลุ่มเป้าหมายเฉพาะ เพื่อรักษาสวนแบ่งตลาดในกลุ่มผู้ให้บริการ MVNO โดยเน้นการแสวงหาความร่วมมือจากพันธมิตรหลักและกลุ่มลูกค้าโครงการ

ฝ่ายการพิมพ์และเทคโนโลยี

ลักษณะและการจัดหาผลิตภัณฑ์หรือบริการ

ฝ่ายฯ เป็นผู้นำเข้าเครื่องพิมพ์ อุปกรณ์ในกระบวนการหลังพิมพ์ และวัสดุที่ใช้ในการพิมพ์ ซอฟต์แวร์ในการพิมพ์ รวมทั้งให้บริการครบวงจรในการให้คำปรึกษาในออกแบบ จัดทำ และติดตั้งระบบการพิมพ์ ทั้งนี้รวมถึงการพิมพ์ระบบ security ต่าง ๆ เครื่องพิมพ์ที่ฝ่ายฯ นำเข้านั้นมีทั้งเครื่องพิมพ์ความเร็วสูงข้อมูลแปรเปลี่ยนได้ (Variable Digital Inkjet) เครื่องพิมพ์ดิจิทัลสีคุณภาพสูง เครื่องพิมพ์ระบบออฟเซตจากประเทศญี่ปุ่น เครื่องพิมพ์ดิจิทัล

ขนาดเล็กในระบบ Ink-jet ยี่ห้อต่างๆ นอกเหนือจากเครื่องพิมพ์ และระบบพิมพ์ดังกล่าว ฝ่ายฯ ยังเป็นตัวแทนจำหน่ายหมึกพิมพ์ อะไหล่และอุปกรณ์การพิมพ์ และให้บริการหลังการขาย

การตลาดและภาวะการแข่งขัน

ผลิตภัณฑ์ของฝ่ายฯ สามารถตอบสนองความต้องการของตลาด การพิมพ์ในปัจจุบันได้ดี ทั้งในเรื่องคุณภาพและต้นทุน โดยเฉพาะ ในส่วนของเครื่องพิมพ์ดิจิทัลระบบบ่อน้ำมันนั้น ฝ่ายฯ ได้นำเสนอ เครื่องพิมพ์ระบบดิจิทัลบ่อน้ำมัน (High Speed Inkjet) รุ่นใหม่ล่าสุดของ Kodak เข้าสู่ตลาดประเทศไทย รุ่น Kodak Prosper Press 6000 ซึ่งเป็นเครื่องพิมพ์ที่สามารถพิมพ์ลงบนกระดาษ Industry-standard uncoated, coated and glossy ให้ความละเอียดในการพิมพ์ และความเร็วในการพิมพ์สูง

นอกจากนี้ ฝ่ายฯ ยังจำหน่ายหัวพิมพ์ Hybrid Inkjet ความเร็วสูงจาก Kodak ซึ่งสามารถพิมพ์ Variable Data, QR Barcode, 2D Barcode เพื่อรองรับการเติบโตของตลาด Courier and Packaging (Pharmaceutical and Cosmetic) ลูกค้ายิ่งกลุ่มที่ต้องการเพิ่มมูลค่าและความน่าเชื่อถือของสินค้าโดยการใส่ Traceable Barcode (เพื่อตรวจสอบของจริงปลอม) วันเดือนปีที่ผลิต (เพื่อเช็ควันหมดอายุ) โดยลูกค้ายิ่งสามารถนำหัวพิมพ์ไปติดกับเครื่อง Offset เดิมที่ลูกค้ายิ่งมีอยู่แล้ว เป็นการสร้างมูลค่าเพิ่มให้ชิ้นงาน และคุ้มค่าแก่การลงทุน

ในปี 2558 ทางฝ่ายฯ ได้ทำการเซ็นสัญญากับบริษัท Xerox Impika, Highcon และ JCI เพื่อเพิ่มโอกาสทางการขาย โดยนำผลิตภัณฑ์ดิจิทัล High Speed Inkjet จาก Xerox Impika เข้ามาเติมช่องว่างทางการตลาดสำหรับลูกค้ายิ่งที่มีจำนวนการพิมพ์ต่อรอบไม่สูงมากนัก และต้องการเปลี่ยนจากระบบออฟเซตเป็นระบบเครื่องพิมพ์ดิจิทัลแบบบ่อน้ำมัน ฝ่ายฯ ยังได้นำหัวพิมพ์จากบริษัท JCI (Singapore) เข้ามาจำหน่ายเพื่อขยายตลาดหัวพิมพ์ Variable Data ไปยังกลุ่มผู้ผลิตบรรจุภัณฑ์ ซึ่งมีอัตราการเติบโตของเศรษฐกิจที่สูงขึ้นมาโดยตลอด โดยเทคโนโลยีของ JCI นี้สามารถพิมพ์ได้บนพลาสติกและกระดาษ

ในส่วนกระบวนการหลังการขาย ฝ่ายฯ ได้นำเครื่องตัดระบบเลเซอร์ Die Cut จากบริษัท Highcon (Israel) เข้ามาจำหน่ายเพื่อตอบสนองความต้องการของลูกค้าที่เน้นความละเอียดสวยงาม มีปริมาณการผลิตระดับกลาง และมีเป้าหมายในการลดเวลาการทำงานและต้นทุนการผลิต

โครงการในอนาคต

ตามที่สภาอุตสาหกรรมแห่งประเทศไทย ได้สนับสนุนให้ประเทศไทยเป็นศูนย์กลางประชาคมเศรษฐกิจอาเซียน หรือ AEC ของการพิมพ์และบรรจุภัณฑ์โดยเน้นนวัตกรรมและเทคโนโลยีอนาคต ฝ่ายฯ ได้เล็งเห็นถึงโอกาสนี้ในการขยายตลาดโดยมุ่งเน้นไปที่โรงพิมพ์ขนาดใหญ่ที่มีศักยภาพ ทั้งในส่วนของภาครัฐ ภาคเอกชน และสถาบันการศึกษา โดยการนำเสนอระบบการพิมพ์ดิจิทัลคุณภาพสูง ระบบดิจิทัลสำหรับบรรจุภัณฑ์ และ Software

เพื่อช่วยพัฒนาศักยภาพของกลุ่มลูกค้าให้สอดคล้องกับการก้าวสู่ประชาคมเศรษฐกิจอาเซียนที่กำลังจะมาถึง

ในปี 2559 ฝ่ายฯ มีแผนที่จะนำ Software สำหรับการประเมินค่าใช้จ่ายในโรงพิมพ์ เข้ามาทำตลาด เพื่อช่วยลดขั้นตอนการทำงานและเพิ่มประสิทธิภาพของงานพิมพ์

ฝ่ายธุรกิจโทรคมนาคม

ลักษณะและการจัดหาผลิตภัณฑ์หรือบริการ

ฝ่ายฯ เป็นผู้จัดจำหน่ายสินค้าและให้บริการครบวงจรในการออกแบบ จัดทำ และติดตั้งระบบสื่อสารในองค์กรของภาครัฐและเอกชน ทั้งระบบที่เป็นโครงข่ายเสียง โครงข่ายข้อมูล โดยระบบโครงข่ายเสียงประกอบไปด้วยระบบตู้สาขาโทรศัพท์อัตโนมัติ ทั้งแบบตั้งเดิมและแบบ IP ระบบการสื่อสารผ่านอินเทอร์เน็ต โพรโตคอล (Voice Over IP) ระบบ Contract Center, Unified Communications และอุปกรณ์เสริมต่างๆ ที่เกี่ยวข้องสำหรับโครงข่ายข้อมูล (Data Network) ได้แก่ Router, Switch, ระบบรักษาความปลอดภัยข้อมูล (Data Security), ระบบโครงข่ายข้อมูลไร้สาย (Wireless Access Point), Video Conference ปัจจุบัน ฝ่ายฯ เป็นตัวแทนจำหน่ายสินค้าและบริการจากบริษัทชั้นนำของโลก เช่น Avaya, Cisco, Aruba, Alcatel, NEC, LG-Ericsson, F5, Plantronics, Jabra, Juniper, Audio Code, Hua Wei, Nice, Dell, HP เป็นต้น

ลักษณะการจัดหาผลิตภัณฑ์เพื่อให้บริการนั้น ส่วนใหญ่เป็นการนำเข้าจากต่างประเทศ ภายใต้สัญญาการเป็นตัวแทนจำหน่าย จะมีเพียงอุปกรณ์เฉพาะบางส่วนเท่านั้นที่นำเข้าหรือสั่งซื้อจากตัวแทนจำหน่ายสินค้านั้นๆ เพื่อการเข้าร่วมประมูลหรือซื้อขายเป็นครั้งๆ ในลักษณะที่เป็นการขายโครงการแบบเบ็ดเสร็จ (Turn-Key Project) เท่านั้น

การตลาดและภาวะการแข่งขัน

ปัจจุบันความต้องการในองค์กรของภาครัฐและเอกชนที่จะนำเทคโนโลยีต่างๆ มาใช้เพื่อเสริมสร้างศักยภาพและคงความได้เปรียบในตลาดมีอย่างสม่ำเสมอ ส่งผลให้ฝ่ายฯ สามารถรักษาการรับรู้รายได้ค่อนข้างคงที่ แม้ในปัจจุบันตลาดจะมีการแข่งขันสูงทั้งด้านราคาและการให้บริการจากบริษัทต่างๆ ทั้งในและต่างประเทศ ฝ่ายฯ ยังคงได้ประโยชน์จากการที่อยู่ในธุรกิจนี้มาเป็นเวลานานกว่า 25 ปี มีฐานลูกค้าองค์กรขนาดใหญ่จำนวนมาก ซึ่งยังคงให้ความไว้วางใจ และเชื่อถือในการให้บริการที่ดีและมีคุณภาพของฝ่ายฯ อย่างต่อเนื่อง

นอกจากนี้ ฝ่ายฯ มีการพัฒนาด้านบุคลากรอย่างสม่ำเสมอ โดยให้พนักงานทุกระดับมีโอกาสได้ศึกษาฝึกอบรมในด้านต่างๆ ที่เกี่ยวข้องับธุรกิจของกลุ่มอย่างต่อเนื่อง ทั้งจากสถาบันในประเทศและต่างประเทศ เพื่อให้พนักงานได้เพิ่มพูนความรู้ความสามารถและทักษะพร้อมปฏิบัติงานได้อย่างมีประสิทธิภาพ

งานที่ยังไม่ได้ส่งมอบและโครงการในอนาคต

ฝ่ายฯ มีโครงการที่สำคัญซึ่งอยู่ในระหว่างดำเนินการ ได้แก่ โครงการขยายระบบโทรศัพท์ของจุฬาลงกรณ์มหาวิทยาลัย โครงการปรับปรุงประสิทธิภาพระบบ Call Center ของ บมจ. เมืองไทยประกันชีวิต โครงการระบบ Call Center ใหม่ของ บมจ. เมืองไทยประกันภัย โครงการระบบ Call Center ใหม่ของ บมจ. ปูนซีเมนต์นครหลวง โครงการระบบ Video Conference ของ กรมทางหลวงชนบท และโครงการระบบติดตามการขนส่ง Ethanol ของกรมสรรพสามิต

ในอนาคต ฝ่ายฯ มีโครงการที่จะเข้าร่วมประมูลงานต่างๆ ของหน่วยงานราชการ รัฐวิสาหกิจและภาคเอกชน ในโครงการจัดซื้อจัดจ้างเกี่ยวกับระบบบริการลูกค้าสัมพันธ์แบบหลายช่องทาง (Multi-Channel Contact Center) เครือข่ายระบบเน็ตเวิร์ค และเน็ตเวิร์คแบบไร้สาย (Data Network and Wireless Networks) โครงการให้บริการและติดตั้งระบบโครงข่ายเสียงและข้อมูล ตลอดจนโครงการติดตั้งระบบสื่อสารแบบหลายทาง (Unified Communications) เป็นต้น

ฝ่ายธุรกิจสารสนเทศ

ลักษณะการจัดหาผลิตภัณฑ์หรือบริการ

ฝ่ายฯ เป็นผู้ให้บริการด้านการออกแบบและวางระบบโครงข่ายเทคโนโลยีสารสนเทศ และการสื่อสารแบบครบวงจรด้วยบุคลากรที่มีประสบการณ์และผู้เชี่ยวชาญทางเทคนิค ช่วยวางแผนการจัดการและการบริหารงานตามความต้องการลูกค้าให้เข้าถึงข้อมูลได้อย่างทั่วถึงและมีประสิทธิภาพมากที่สุด พร้อมวางแผนและป้องกันความเสี่ยงต่างๆ ที่อาจเกิดขึ้นกับองค์กรในการลงทุนทรัพย์สินของฮาร์ดแวร์และซอฟต์แวร์ จากผลงานที่ผ่านมา ฝ่ายฯ ได้พัฒนา ระบบ Data Communication Network ระบบ Software Application ระบบความปลอดภัยด้านไอที พร้อมทั้งพัฒนาและปรับปรุงศูนย์ข้อมูล ให้กับหน่วยงานทั้งภาครัฐ รัฐวิสาหกิจ ธนาคารและเอกชนรายใหญ่

อีกหนึ่งผลิตภัณฑ์หลัก คือ ระบบ LBIS (Location Based Information System) ซึ่งเป็นการต่อยอดการนำเทคโนโลยีสารสนเทศในองค์กรมาใช้ เพื่อช่วยให้สามารถสนับสนุนการวางแผนกลยุทธ์และการตัดสินใจของผู้บริหารระดับสูงได้อย่างมีประสิทธิภาพสูงสุดโดยสามารถวิเคราะห์ข้อมูล นำเสนอภาพรวมของข้อมูลและ ดูรายละเอียดของแต่ละจุดข้อมูลได้อย่างถูกต้องและแม่นยำ โดยกลุ่มลูกค้าหลักจะเป็นหน่วยงานทั้งภาครัฐ รัฐวิสาหกิจ ธนาคาร และเอกชน ซึ่งนำระบบมาใช้ในงานสำรวจ ประเมินและติดตามความคืบหน้าของแต่ละโครงการ หรือแต่ละหน่วยงานที่เกี่ยวข้องแบบ Real Time ผลงานที่ได้การยอมรับและได้รางวัล อาทิเช่น การป้องกันและเตรียมตัวในการรับมือกับปัญหาน้ำท่วม และมีขั้นตอนของการเยียวยา และแก้ไขปัญหาโดยระบบสามารถตอบสนองความต้องการขององค์กรได้อย่างสมบูรณ์

การตลาดและภาวะการแข่งขัน

ปัจจุบันพัฒนาการและการนำเทคโนโลยีมาประยุกต์ใช้ในองค์การส่งผลให้เกิดการเปลี่ยนแปลงทั้งโดยทางตรงและทางอ้อม การนำเทคโนโลยีมาใช้ให้เกิดประโยชน์สูงสุดแก่ธุรกิจจึงมีความสำคัญอย่างยิ่งซึ่งเป็นผลให้องค์กรสามารถทำงานได้อย่างมีประสิทธิภาพและประสิทธิภาพพร้อมทั้งสามารถแข่งขันในธุรกิจได้ เพราะปัจจุบันมีการแข่งขันด้านเทคโนโลยีสารสนเทศอย่างรุนแรงและเทคโนโลยีมีการเปลี่ยนแปลงอย่างรวดเร็ว ดังนั้นฝ่ายฯ จึงให้ความสำคัญในการเสนอระบบต่างๆ ที่เหมาะสม กับลูกค้าเป็นสำคัญ ทำให้เราให้ความสำคัญของ Perceive Price เพื่อสร้าง Perceive Value ส่วนเรื่องการบริการหลังการขายนั้นก็มีความสำคัญอย่างยิ่งซึ่งเรามุ่งเน้น Service Mind เพื่อการให้บริการที่ดีที่สุด

โครงการในอนาคต

ฝ่ายฯ มีโครงการที่จะเข้าร่วมประมูลงานต่างๆ ของหน่วยงานราชการ รัฐวิสาหกิจและภาคเอกชน ในโครงการจัดซื้อจัดจ้างเกี่ยวกับโครงการ ระบบฐานข้อมูลครุวีเรือน โครงการ GPS Tracking System เครือข่ายระบบเน็ตเวิร์คและเน็ตเวิร์คแบบไร้สาย (Data Network and Wireless Networks) โครงการให้บริการและติดตั้งระบบโครงข่ายเสียงและข้อมูล เป็นต้น

ฝ่ายธุรกิจเทคโนโลยีเพื่อการศึกษา

ลักษณะและการจัดหาผลิตภัณฑ์หรือบริการ

ฝ่ายฯ มีสำนักงานประกอบธุรกิจทั้งในส่วนกลางและภูมิภาค ดำเนินธุรกิจให้บริการเช่าและจำหน่ายเครื่องคอมพิวเตอร์และอุปกรณ์โทรคมนาคมเพื่อการศึกษาที่มีคุณภาพสูง ทั้งที่เป็นสินค้าจากต่างประเทศและสินค้าในประเทศ แก่สถาบันการศึกษาภาครัฐและเอกชนทั่วประเทศ รวมถึงการติดตั้งระบบเครือข่าย การดูแลบำรุงรักษา และการซ่อมแซมเครื่องใช้สำนักงาน นอกจากนี้ ฝ่ายฯ ยังเป็นตัวแทนจำหน่ายสินค้าที่น่าสนใจอื่น ๆ อีกหลากหลาย เช่น ซอฟต์แวร์เกี่ยวกับการบริหารการเรียนการสอน E-Learning/ Authoring Tools / E-Classroom และ PC Management เพื่อใช้ในการสนับสนุนกระบวนการเรียนรู้ที่มีประสิทธิภาพและสร้างรูปแบบใหม่ที่ตื่นเต้น มีความน่าสนใจในการเรียนรู้

แม้ว่าสินค้าส่วนใหญ่ของฝ่ายฯ ต้องนำเข้าจากต่างประเทศ แต่ฝ่ายฯ มีพันธมิตรธุรกิจที่เป็นตัวแทนจำหน่ายรายใหญ่ภายในประเทศสำหรับสินค้ากลุ่มไอที ซึ่งบริษัทเหล่านี้จะทำหน้าที่ช่วยจัดหาสินค้าและสต็อกสินค้า รวมไปถึงการจัดส่งถึงสถานที่ติดตั้ง ทำให้ฝ่ายฯ สามารถบริหารจัดการธุรกิจได้โดยไม่ต้องเพิ่มภาระในการนำเข้าสินค้า และการบริหารจัดการสต็อกสินค้า

การตลาดและภาวะการแข่งขัน

สินค้าที่ฝ่ายฯ จำหน่ายนั้น เป็นสินค้าที่มีความจำเป็นต่อตลาดการศึกษาที่จะต้องนำไปใช้ในการเรียนการสอน จึงมีผู้ประกอบการที่เป็นคู่แข่งเป็นจำนวนมาก โดยเฉพาะคู่แข่งรายย่อยที่มุ่งเน้นการนำเสนอสินค้าที่มีราคาต่ำ ทำให้เกิดอุปสรรคต่อการทำงาน แต่ฝ่ายฯ มีจุดแข็งที่จะสร้างความเชื่อถือ และไว้วางใจแก่ลูกค้าจาก

ความมั่นคงของบริษัท คุณภาพสินค้า การให้บริการที่ดีหลังการขาย และราคาที่เหมาะสม ทำให้ลูกค้าได้รับความพึงพอใจสูงสุด

โครงการในอนาคต

ฝ่ายฯ มีนโยบายสรรหาสินค้าใหม่ที่เหมาะสมทั้งด้านคุณภาพและราคาร้านเสนอให้กับลูกค้า และมุ่งหากลุ่มลูกค้าโครงการต่างๆ ของรัฐ เพื่อเพิ่มยอดขายมากขึ้น เช่น การจัดหาและติดตั้งชุดครุภัณฑ์ไมโครคอนโทรลเลอร์ และชุดครุภัณฑ์ห้องปฏิบัติการวิศวกรรมยานยนต์ เพื่อนำเสนอต่อกรมอาชีวศึกษาสำหรับเป็นสื่อการเรียนการสอน นอกจากนี้ยังมีโครงการเตาเผาขยะไร้มลพิษเพื่อที่จะทำตลาดในส่วนของสถานที่ราชการ เช่น อ.บ.ต. และกรมปศุสัตว์

ฝ่ายวิศวกรรมขนส่งทางราง

ลักษณะและการจัดหาผลิตภัณฑ์หรือบริการ

ฝ่ายฯ ดำเนินธุรกิจในการนำเสนอระบบต่อลูกค้าในลักษณะ Turnkey ตั้งแต่การออกแบบ การประกอบ การติดตั้ง การทดสอบ การฝึกอบรม การซ่อมบำรุง รวมถึงการจัดทำคู่มือการใช้งานและซ่อมบำรุง เพื่อให้ลูกค้าได้รับงานระบบที่ดี มีประสิทธิภาพในการใช้งาน ผลิตภัณฑ์ของฝ่ายฯ ได้แก่ ระบบอาณัติสัญญาณรถไฟ ระบบควบคุมการเดินรถไฟ ระบบโทรคมนาคมสำหรับการเดินรถระบบความปลอดภัยภายในอาคาร

การตลาดและภาวะการแข่งขัน

นโยบายของรัฐบาลที่ให้ความสำคัญกับงานก่อสร้างระบบสาธารณูปโภค โดยเฉพาะการขนส่งทางราง สร้างโอกาสธุรกิจให้กับฝ่ายฯ โดยการเข้าร่วมประมูลงานระบบดังกล่าวจากหน่วยงานที่รับผิดชอบ ได้แก่ การรถไฟแห่งประเทศไทย การรถไฟฟ้าขนส่งมวลชนแห่งประเทศไทย โดยเป็นคู่ค้ากับบริษัทต่างชาติที่มีชื่อเสียงและมีเทคโนโลยีที่มีคุณภาพในราคาที่เหมาะสม เนื่องจากผลิตภัณฑ์ที่ฝ่ายฯ นำเสนอเป็นผลิตภัณฑ์ที่ต้องใช้ผู้ชำนาญการเฉพาะด้าน การแข่งขันจึงไม่รุนแรงมากนัก

โครงการในอนาคต

สำหรับโครงการในอนาคต ฝ่ายฯ ได้ศึกษาและติดตามความคืบหน้าแผนงานและนโยบายในการพัฒนาระบบขนส่งของรัฐบาล รวมทั้งพิจารณาวางแผนการดำเนินธุรกิจให้สอดคล้องกับแผนและนโยบายของรัฐบาล ซึ่งอาจจะรวมถึงการลงทุนในโครงการต่างๆ ที่รัฐบาลมีนโยบายให้เอกชนเข้าร่วมลงทุน

ฝ่ายระบบขนส่ง

ลักษณะและการจัดหาผลิตภัณฑ์หรือบริการ

ฝ่ายฯ ดำเนินธุรกิจในการนำเสนอผลิตภัณฑ์ต่อลูกค้าในลักษณะ Turnkey ตั้งแต่การออกแบบ การประกอบ การติดตั้ง การทดสอบ การฝึกอบรม การซ่อมบำรุง รวมถึงการจัดทำคู่มือการใช้งานและบำรุงรักษา เพื่อให้ลูกค้าได้รับสินค้าและบริการที่ดี มีประสิทธิภาพในการใช้งาน ผลิตภัณฑ์ของฝ่ายฯ ได้แก่ ระบบเก็บเงินทางด่วนทั้งแบบเงินสดและแบบอิเล็กทรอนิกส์ ระบบควบคุมความปลอดภัย

ในการจราจร และระบบความปลอดภัยทั้งภายในและภายนอกอาคาร นอกจากนี้ฝ่ายฯ ยังมีโครงการพิเศษในการเป็นผู้รับเหมาก่อสร้างเรือนจำ อาคารสำนักงาน บ้านพัก ฯลฯ

การตลาดและภาวะการแข่งขัน

นโยบายของรัฐบาลที่ให้ความสำคัญกับงานก่อสร้างระบบสาธารณูปโภค โดยเฉพาะทางด่วนในกรุงเทพฯ และปริมณฑล รวมทั้งทางด่วนระหว่างเมือง ช่วยสร้างโอกาสธุรกิจให้กับฝ่ายฯ โดยการเข้าร่วมประมูลงานระบบดังกล่าวจากหน่วยงานที่รับผิดชอบ ได้แก่ การทางพิเศษแห่งประเทศไทย บริษัททางด่วนกรุงเทพ จำกัด (มหาชน) บริษัททางยกระดับดอนเมืองจำกัด และกรมทางหลวง ฝ่ายฯ เป็นคู่ค้ากับบริษัทที่มีชื่อเสียงและมีเทคโนโลยีที่มีคุณภาพในราคาที่เหมาะสม

ความเสี่ยงในการดำเนินธุรกิจของฝ่ายฯ อยู่ในระดับต่ำเนื่องจากฝ่ายฯ มีประสบการณ์ในระบบเก็บเงินทางด่วนและการจัดการจราจรมาอย่างยาวนาน รวมทั้งมีความสัมพันธ์ที่ดีและได้รับความเชื่อถือจากลูกค้า สำหรับระบบความปลอดภัยภายในและภายนอกอาคาร ฝ่ายฯ เป็นพันธมิตรกับบริษัทตัวแทนผู้ผลิตระดับชั้นนำของโลก ทำให้สามารถส่งมอบระบบที่มีประสิทธิภาพตามกำหนดเวลาเสมอ ในส่วนงานก่อสร้างนั้น ฝ่ายฯ ร่วมมือกับบริษัทรับเหมาก่อสร้างที่มีประสบการณ์ในการทำงาน มีชื่อเสียงดี และได้รับการยอมรับจากลูกค้า วัสดุอุปกรณ์ที่ฝ่ายฯ จัดหาสำหรับโครงการนี้มาจากบริษัทในประเทศทั้งสิ้นจึงไม่มีความเสี่ยงด้านอัตราแลกเปลี่ยน

งานที่อยู่ระหว่างดำเนินการและโครงการในอนาคต

ฝ่ายฯ มีโครงการที่อยู่ระหว่างดำเนินการได้แก่ โครงการระบบเก็บค่าผ่านทางและงานระบบการจัดการจราจรบนทางพิเศษศรีรัช-วงแหวนรอบนอก โครงการเปลี่ยนทดแทนระบบโทรศัพท์มือถือเงินทางพิเศษบูรพาวิถี โครงการก่อสร้างเรือนจำจังหวัดพังงาซึ่งมีกำหนดแล้วเสร็จในปี 2559 และโครงการก่อสร้างอาคารสำนักงานอัยการระนองพร้อมบ้านพักสิ่งก่อสร้างประกอบซึ่งมีกำหนดแล้วเสร็จในปี 2560

สำหรับโครงการในอนาคต ฝ่ายฯ ได้ศึกษาและติดตามความคืบหน้าของแผนงานและนโยบายในการพัฒนาระบบขนส่งของรัฐบาลรวมทั้งโครงการก่อสร้างใหม่ๆ เพื่อวางแผนการดำเนินธุรกิจให้สอดคล้องกับแผนและนโยบายของรัฐบาล ซึ่งอาจจะรวมถึงการลงทุนในโครงการต่างๆ ที่รัฐบาลมีนโยบายให้เอกชนเข้าร่วมลงทุน

ฝ่ายธุรกิจอาหารและบริการ

ลักษณะและการจัดหาผลิตภัณฑ์หรือบริการ

ฝ่ายธุรกิจอาหารและบริการก่อตั้งขึ้นเมื่อปี พ.ศ.2553 โดยมีวัตถุประสงค์เพื่อขยายธุรกิจและสร้างตราสินค้าให้กับกลุ่มธุรกิจการค้าของบริษัทฯ โดยดำเนินกิจการร้านอาหารและการบริการจัดเลี้ยงให้กับหน่วยงานองค์กรและลูกค้าทั่วไป

ทั้งนี้เพื่อต่อยอดธุรกิจและเป็นการผนวกความร่วมมือกับบริษัท ลีอกซเลย์ เทคดิง จำกัด เพื่อเพิ่มศักยภาพในการแข่งขันในอนาคต ต่อมาในปี พ.ศ. 2556 ได้มีการก่อตั้งบริษัท แอล ฟู้ด โซลูชันส์ จำกัด ขึ้นเพื่อให้การบริหารจัดการพนักงานให้กับธุรกิจร้านอาหารและการดำเนินการธุรกิจอื่น ๆ ที่เกี่ยวข้องเกี่ยวกับธุรกิจอาหารและการบริการโดยเป็นบริษัทย่อยภายใต้การบริหารงานของบริษัท ลีอกซเลย์ จำกัด (มหาชน) ปัจจุบันฝ่ายฯ ดำเนินกิจการร้านอาหารญี่ปุ่น โดยมีรูปแบบร้านและตราสินค้าที่พัฒนาขึ้นเอง ภายใต้ชื่อร้านดังนี้



อัย เจแปนีส วิลเลจ

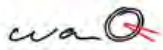

วาคิว ชาบูชาบู



วาคิว ยาเกนิคุ



โดงงุโบริ



เก็ตสึเมน

แต่ละร้านที่กล่าวมานั้นมีความเชี่ยวชาญในประเภทอาหารที่แตกต่างกัน ได้แก่ ประเภทชาบูชาบู ยาเกนิคุ ข้าวหน้าญี่ปุ่น สเต็ก เทปปิ้งยาเก โอโคโนมิยากิ ราเมง และ ซูชิ ซึ่งสร้างความหลากหลายให้กับสินค้าและบริการของฝ่ายฯ และเพื่อให้การบริการอย่างทั่วถึงแก่กลุ่มเป้าหมายที่เป็นครอบครัว คนทำงาน และวัยรุ่น ทำเลที่ตั้งของร้านอาหาร จึงอยู่ในห้างสรรพสินค้าชั้นนำ อันได้แก่ เดอะไนน์ พระรามเก้า, แฟชั่น ไอส์แลนด์ และ สยามพารากอน โดยมีฐานลูกค้าต่อเดือนมากกว่า 30,000 ราย และมีผู้ติดตามใน Facebook Fan Page รวม 300,000 คน

การตลาดและการแข่งขัน

อาหารญี่ปุ่นได้รับความนิยมเป็นอย่างมากและมีอัตราการเติบโตที่ดีมาตลอดในระยะเวลา 5 ปีที่ผ่านมา โดยเฉพาะร้านอาหารญี่ปุ่นประเภทเฉพาะทางหรือ Specialty Store ซึ่งจะเห็นได้จากจำนวนร้านอาหารญี่ปุ่นที่เพิ่มขึ้น และการเข้ามาสู่ตลาดธุรกิจอาหารญี่ปุ่นของบริษัทชั้นนำต่าง ๆ รวมไปถึงการขยายตัวของร้านอาหารจากประเทศญี่ปุ่น ที่เข้ามาเปิดดำเนินการธุรกิจในประเทศไทย ในรูปแบบการร่วมทุนกับนักลงทุนชาวไทย ทั้งนี้เพราะประเทศไทยเป็นศูนย์กลางในการขยายตัวของร้านอาหารญี่ปุ่นไปสู่ภูมิภาคในละแวกนี้ ซึ่งจากภาวะการแข่งขันและความหลากหลายของร้านอาหารญี่ปุ่นเฉพาะทางทำให้ธุรกิจโดยรวมของร้านอาหารญี่ปุ่นมีแนวโน้มที่จะขยายตัวสูงขึ้นและผู้บริโภคเข้าถึงได้ง่ายมากยิ่งขึ้น การขยายตัวของร้านอาหารญี่ปุ่นจะกระจายไปสู่ต่างจังหวัดโดยเฉพาะในพื้นที่หัวเมืองใหญ่ที่มีการพัฒนาโครงสร้างพื้นฐานและด้านเศรษฐกิจ

โครงการในอนาคต

แผนการในอนาคต คือ การมุ่งเน้นการสร้างร้านอาหารที่เชี่ยวชาญเฉพาะทางหรือ Specialty Store ของบริษัทฯ ให้เป็นที่รับรู้และให้ได้รับการตอบรับอย่างดีจากผู้บริโภค เพื่อเป็นรากฐานในการขยายตัวในรูปแบบแฟรนไชส์ ซึ่งเป็นเป้าหมายหลักในการขยายธุรกิจทั้งในประเทศและการขยายเข้าสู่ภูมิภาค AEC ในอนาคต ในปี 2557 ฝ่ายฯ ได้เริ่มดำเนินการธุรกิจการให้บริการจัดเลี้ยงโดยเป็นการวางรากฐานโครงสร้างองค์กรและการพัฒนาบุคลากรเพื่อรองรับการให้บริการ ซึ่งธุรกิจจัดเลี้ยงถือเป็นหนึ่งในธุรกิจที่ต่อยอดจากธุรกิจร้านอาหารที่มีแนวโน้มการเติบโตเป็นอย่างดี และในปี 2558 ฝ่ายฯ ได้มีการปรับรูปแบบของร้านอาหารให้มีความร่วมสมัยและสอดคล้องกับ Life Style และพฤติกรรมของผู้บริโภคให้มากยิ่งขึ้น รวมถึงมีการปรับปรุงเมนูอาหารโดยให้ความสำคัญกับคุณภาพของวัตถุดิบที่มีคุณภาพดีก่อนนำมาเสิร์ฟให้กับลูกค้า

นอกจากนี้ ฝ่ายฯ มีแผนงานที่จะพัฒนาการสร้างความแข็งแกร่งในการจัดหาดูดีบร่วมกับบริษัท ลีอกซเลย์ เทคดิง จำกัด เพื่อให้ได้วัตถุดิบที่มีคุณภาพและต้นทุนในการจัดการที่ต่ำลง และได้เริ่มดำเนินการจัดเตรียมและแปรรูปวัตถุดิบสำคัญ เช่น น้ำจิ้ม สลิกะทาเระ เนื้อและปลาแชลมอน ฯลฯ โดยเซฟผู้เชี่ยวชาญที่ร้าน The Nine พระราม 9 และกระจายไปยังสาขาต่าง ๆ เพื่อควบคุมคุณภาพของวัตถุดิบและสินค้า อันเป็นการเพิ่มศักยภาพในการแข่งขันในธุรกิจเพื่อรองรับการขยายตัวในอนาคตด้วย

บริษัท ดาต้า มายนิ่ง จำกัด

ลักษณะการจัดหาผลิตภัณฑ์หรือบริการ

การดำเนินธุรกิจของบริษัทฯ แบ่งได้ดังนี้

- ธุรกิจด้านอินฟอเมชั่นเทคโนโลยี จำหน่ายติดตั้ง และให้บริการบำรุงรักษาระบบคอมพิวเตอร์ ให้คำปรึกษาและดำเนินการวางระบบตั้งแต่โครงสร้างพื้นฐาน ระบบฐานข้อมูล ระบบเครือข่าย ไปจนถึงให้บริการออกแบบระบบงานที่มีความซับซ้อน และระบบที่ต้องการความเชี่ยวชาญเฉพาะทาง เป็น System Integrator ตามความต้องการของลูกค้า
- พัฒนา บริหาร และให้บริการ รวมทั้งให้คำปรึกษาที่เกี่ยวข้องกับแผนที่และระบบข้อมูลภูมิสารสนเทศและบูรณาการการจัดทำโครงการที่เกี่ยวข้องกับระบบข้อมูลภูมิสารสนเทศ นอกจากนี้ บริษัทฯ ยังเป็นตัวแทนจำหน่ายระบบ Crisis Information Management System (CIMS) เป็นระบบที่ใช้ช่วยในการตัดสินใจ ติดตาม และรายงานเหตุการณ์ภาวะวิกฤติแบบ Real Time/ Near Real Time ได้ในการประสานงานและติดต่อสื่อสาร ที่จะให้หน่วยงานต่าง ๆ สามารถเห็นภาพและเข้าใจในสถานการณ์ของเหตุการณ์ไปในทิศทางเดียวกัน

การตลาดและการแข่งขัน

จากนโยบายภาครัฐที่เกี่ยวข้องกับการจัดทำแผนที่ ในเรื่องที่ดิน การเกษตร การคมนาคม ภัยธรรมชาติ และการบริหารจัดการทรัพยากรน้ำ จึงมีโครงการจากภาครัฐต่อเนื่อง ซึ่งบริษัทฯ มีความได้เปรียบเมื่อเทียบกับคู่แข่ง เนื่องจากบริษัทฯ มีทีมงานที่มี

ประสบการณ์สูงด้านระบบแผนที่และ GIS มากกว่า 10 ปี ทำให้สามารถดำเนินโครงการขนาดใหญ่ได้ และยังมีความสัมพันธ์ที่ดีกับฐานลูกค้าเดิมและคู่ค้า

กลุ่มลูกค้าหลักของบริษัท ได้แก่

- หน่วยงานที่มีการป้องกันและปราบปรามอาชญากรรม หน่วยงานที่เกี่ยวข้องกับการดูแลการฉ้อโกงในธุรกิจเกี่ยวกับการเงินทั้งภาครัฐและเอกชน ที่ต้องนำข้อมูลมาใช้ในการวิเคราะห์เพื่อสนับสนุนการป้องกันและปราบปรามการฟอกเงินและการสนับสนุนทางการเงินแก่การก่อการร้าย
- หน่วยงานภาครัฐและเอกชน ที่มีนโยบายในการพัฒนาและบูรณาการระบบและข้อมูล GIS และมีความต้องการระบบ Application ที่ทำงานบนเทคโนโลยี GIS ตามบทบาทและหน้าที่ของแต่ละองค์กร

โครงการในอนาคต

บริษัท มุ่งนำเสนอสินค้าและบริการที่ตอบสนองความต้องการของลูกค้าตามบทบาทและหน้าที่ของแต่ละองค์กร รวมถึงจัดหาสินค้าและบริการที่เพิ่มมูลค่าระบบงาน GIS ที่ลูกค้ามีอยู่ ซึ่งทำให้สามารถสร้างรายได้ได้อย่างต่อเนื่องสม่ำเสมอ ในอนาคต บริษัท มีแผนขยายธุรกิจที่เกี่ยวข้องกับการผลิต การบริหารจัดการ และการบูรณาการระบบ GIS ไปยังประเทศในกลุ่มประชาคมเศรษฐกิจอาเซียนต่อไป

บริษัท ล็อกซเล่ย์ พร็อพเพอร์ตี้ ดีเวลอปเม้นท์ จำกัด

ลักษณะการจัดหาผลิตภัณฑ์หรือบริการ

บริษัท ประกอบธุรกิจโดยแบ่งออกเป็น 2 ส่วนหลัก คือ

1. ด้านอสังหาริมทรัพย์ได้แก่การพัฒนาที่ดิน บริษัท ได้ดำเนินการศึกษาโอกาส และความเป็นไปได้ของการลงทุนในที่ดินที่มีความเหมาะสม ที่สามารถสร้างผลตอบแทนให้กับบริษัท ทั้งในระยะสั้นและระยะยาว รวมถึงการบริหารจัดการอสังหาริมทรัพย์ เช่น การให้บริการเช่าอาคารสำนักงาน เช่าพื้นที่ป้ายโฆษณา งานบริการรักษาความสะอาดและระบบสาธารณูปโภคอาคารสำนักงาน ตลอดจนงานด้านบริการอื่น ๆ ที่เกี่ยวข้อง แบบครบวงจร
2. ด้านการบริหารงานโครงการ ปัจจุบันบริษัท ได้เข้าร่วมประมูลงานโครงการต่าง ๆ ทั้งภาครัฐบาลและภาคเอกชน ซึ่งส่วนใหญ่เป็นธุรกิจทางด้านงานรับเหมาก่อสร้าง และงานวางระบบ RO (Reverse Osmosis)

การตลาดและการแข่งขัน

การขายตัวของรถไฟฟ้าของภาครัฐยังคงเป็นปัจจัยที่ส่งเสริมและสร้างโอกาสในการพัฒนาที่ดินในเขตเมืองชั้นใน อีกทั้งยังรวมถึงเขตรอบนอกที่มีการขยายตัวของรถไฟฟ้า สภาพการแข่งขันของธุรกิจมีความรุนแรงโดยเฉพาะในส่วนที่เกี่ยวข้องกับเส้นทางของรถไฟฟ้า เพราะความต้องการที่พอกอศัยบนเส้นทางรถไฟฟ้านั้น มีความต้องการสูงมากในขณะที่ที่ดินที่เอื้ออำนวยดังกล่าวมีจำนวน

ไม่มากทำให้อุปทานมีจำนวนไม่มากนัก เมื่อเทียบกับด้านอุปสงค์ ซึ่งส่วนใหญ่เป็นคนที่พอกออาศัยในกรุงเทพมหานครที่มีฐานะและความต้องการที่พอกออาศัยที่ใกล้รถไฟฟ้า

สิ่งสำคัญของการพัฒนาอสังหาริมทรัพย์ คือ ความสามารถในการนำที่ดินที่มีศักยภาพในการพัฒนาที่บริษัท หรือ กลุ่มบริษัท ได้ถือครองไว้ รวมไปถึงการสร้างความสัมพันธ์กับกลุ่มธุรกิจอสังหาริมทรัพย์ขนาดใหญ่ในปัจจุบัน ประกอบกับการสร้างความสัมพันธ์และความเชื่อมั่นที่ดีต่อเจ้าของที่ดินหลายราย จึงทำให้การนำที่ดินในเขตเมืองชั้นในมาพัฒนามีความเป็นไปได้สูง

ทั้งนี้ บริษัท ยังได้คำนึงถึงการรักษาสภาพแวดล้อม สังคม ชุมชน ตลอดจนปฏิบัติตามข้อกำหนดผังเมือง ที่ทางภาครัฐได้กำหนดขึ้น รวมไปถึงให้มีความปลอดภัย มีสุขลักษณะที่ดี เป็นมิตรต่อสิ่งแวดล้อม และชุมชนโดยรอบ ซึ่งถือว่าเป็นหน้าที่และเป็นส่วนหนึ่งในสังคมของเรา

ผลการดำเนินงานในปีที่ผ่านมาและโครงการในอนาคต

ในปี 2558 การดำเนินธุรกิจยังคงสามารถสร้างผลตอบแทนอย่างต่อเนื่อง พร้อมทั้งสร้างภาพลักษณ์ที่ดีในโครงการต่าง ๆ รวมถึงการเป็นที่ปรึกษาให้แก่เจ้าของที่ดิน เพื่อพิจารณาการลงทุนทั้งร่วมกันหรือเป็นที่ปรึกษาในโครงการอสังหาริมทรัพย์หลายโครงการ บนทำเลที่มีศักยภาพบริเวณพื้นที่ในกรุงเทพมหานคร ในส่วนของการบริหารจัดการอสังหาริมทรัพย์ บริษัท มุ่งเน้นสร้างพันธมิตรทางธุรกิจ ขยายฐานลูกค้าให้กว้างขึ้น ตลอดจนพัฒนางานบริการให้เป็นมาตรฐานสากล

ในส่วนของการบริหารโครงการในปี 2558 บริษัท สามารถประมูลงานในส่วนของภาครัฐเพิ่มขึ้น บริษัท สามารถบริหารจัดการพร้อมส่งมอบงานได้ตามแผนและเป้าหมายที่กำหนดไว้ ส่วนภาพรวมธุรกิจก่อสร้างในปี 2559 คาดว่าจะจะมีการเปิดประมูล โครงการของภาครัฐอย่างต่อเนื่อง จากการเร่งผลักดันโครงการพัฒนาโครงสร้างพื้นฐานของประเทศ ซึ่งเป็นโครงการก่อสร้างขนาดใหญ่จำนวนมาก ส่วนการก่อสร้างภาคเอกชนในปี 2559 คาดว่าจะยังคงสามารถ เติบโตได้อย่างต่อเนื่อง จากการลงทุนขยายการผลิตในภาคอุตสาหกรรม เพื่อขยายกำลังการผลิตรองรับความต้องการที่ฟื้นตัวตามภาวะเศรษฐกิจ

อย่างไรก็ดี ธุรกิจก่อสร้างอาจจะยังคงเผชิญกับปัจจัยเสี่ยงที่ยังคงมีอยู่ ดังต่อไปนี้

1. ปัจจัยทางการเมือง ซึ่งจะส่งผลกระทบต่อทิศทางการลงทุนก่อสร้างภาครัฐ รวมทั้งการเบิกจ่ายงบประมาณภาครัฐ
2. ต้นทุนแรงงานที่สูงขึ้น
3. ราคาวัสดุที่ใช้ในงานก่อสร้าง ซึ่งอาจจะมีความผันผวนในบางครั้ง ขณะที่ราคาน้ำมันซึ่งเป็นต้นทุนทางอ้อมต่อต้นทุนการดำเนินงานก็ยังมีแนวโน้มทรงตัวอยู่

กลุ่มธุรกิจ

งานโครงการ



ภาพรวม

กลุ่มฯ ดำเนินธุรกิจด้านงานสาธารณูปโภค ประกอบด้วย ระบบสื่อสารโทรทัศน์และวิทยุ ระบบพลังงาน ระบบไฟฟ้า ระบบการจัดการน้ำและของเสีย ธุรกิจพลังงานทางเลือก รวมถึงการจำหน่ายเครื่องมือและระบบอิเล็กทรอนิกส์ที่ใช้ในงานเฉพาะด้าน โดยเข้าประมูลเพื่อเป็นผู้ให้บริการในโครงการต่างๆ ทั้งของภาครัฐ รัฐวิสาหกิจ และเอกชน ทั้งในประเทศและต่างประเทศ โดยครอบคลุมตั้งแต่การสำรวจ ออกแบบ ติดตั้ง พัฒนาระบบตามความต้องการของลูกค้า รวมทั้งทำการบำรุงรักษา และให้คำปรึกษางานโครงการต่างๆ

การเปลี่ยนแปลงทางเทคโนโลยี และนโยบายการลงทุนในโครงสร้างพื้นฐานของภาครัฐ เป็นอุปสงค์ให้เกิดโครงการใหม่ๆ ซึ่งการดำเนินงานโครงการเกี่ยวกับโครงสร้างพื้นฐานเหล่านั้น เป็นความเชี่ยวชาญที่หน่วยงานในกลุ่มมีเป็นอย่างดี และได้รับความไว้วางใจจากลูกค้า จึงเป็นปัจจัยให้กลุ่มฯ มีงานโครงการใหม่ๆ ดำเนินการอย่างต่อเนื่อง นอกจากนี้ กลุ่มฯ ยังพยายามดำเนินธุรกิจที่รับผิดชอบต่อสังคม และสิ่งแวดล้อม โดยมุ่งมั่นพัฒนาธุรกิจที่เป็นมิตรกับสิ่งแวดล้อม ดังเช่น ธุรกิจพลังงานทดแทนให้เติบโตขึ้นด้วย

ฝ่ายกิจการโทรทัศน์และวิทยุ

ลักษณะและการจัดหาผลิตภัณฑ์หรือบริการ

ฝ่ายฯ ดำเนินธุรกิจเป็นตัวแทนจำหน่ายอุปกรณ์เครื่องส่งโทรทัศน์ เครื่องวิทยุ อุปกรณ์สำหรับห้องผลิตรายการโทรทัศน์และวิทยุ โดยเป็นผู้วางระบบ ออกแบบ ติดตั้ง รวมถึงงานก่อสร้างสถานีโทรทัศน์

และวิทยุให้แก่หน่วยงานราชการ รัฐวิสาหกิจ และหน่วยงานเอกชน อีกทั้งยังให้ความร่วมมือกับหน่วยงานต่างๆ ในการเผยแพร่ความรู้ด้านเทคโนโลยี ทดลองและทดสอบออกอากาศในระบบดิจิทัล ผลิตภัณฑ์ด้านโทรทัศน์และวิทยุส่วนใหญ่เป็นสินค้าเทคโนโลยี จึงจำเป็นต้องนำเข้าจากต่างประเทศ เช่น ประเทศสหรัฐอเมริกา ประเทศญี่ปุ่น และยุโรป รวมถึงการจัดซื้อจากบริษัทคู่ค้าภายในประเทศที่เป็นตัวแทนสินค้าที่มีชื่อเสียงและเป็นที่ยอมรับอย่างกว้างขวางและแพร่หลาย

การตลาดและการแข่งขัน

จากพระราชบัญญัติการประกอบกิจการกระจายเสียงและกิจการโทรทัศน์ปี 2555 ทำให้เกิดการเปลี่ยนแปลงทางเทคโนโลยีในการออกอากาศที่ทันสมัยทั้งทางด้านโทรทัศน์และวิทยุจากระบบอนาล็อกเป็นระบบดิจิทัล ซึ่งเพิ่มความสามารถในการออกอากาศได้มากขึ้น ทำให้เกิดแรงกระตุ้นสำหรับลูกค้าในการขยายธุรกิจและปรับเปลี่ยนเทคโนโลยีให้ครอบคลุมพื้นที่ทั่วประเทศ ดังนั้นความต้องการและการแข่งขันในตลาดจึงอยู่ในระดับที่สูงมากอย่างต่อเนื่อง

งานที่ยังไม่ได้ส่งมอบและโครงการในอนาคต

ฝ่ายฯ มีโครงการขนาดใหญ่ที่อยู่ระหว่างดำเนินการเพื่อส่งมอบในปี 2559 ดังนี้ โครงการออกแบบและติดตั้งระบบออกอากาศและระบบสตูดิโอ และ โครงการจัดอุปกรณ์โครงข่ายโทรทัศน์ระบบดิจิทัลภาคพื้นดิน ของสถานีโทรทัศน์กองทัพบกช่อง 5 และ โครงการเปลี่ยนผ่านระบบการส่งโทรทัศน์ระบบอนาล็อกไปสู่ระบบดิจิทัล ของ กรมประชาสัมพันธ์

ในปัจจุบันฝ่ายฯ มีการเตรียมความพร้อมทั้งด้านสินค้าและบริการ เพื่อรองรับการขยายตัวของธุรกิจโทรทัศน์และวิทยุในระบบดิจิทัลของประเทศไทยในอนาคต

ฝ่ายระบบควบคุม

ลักษณะและการจัดหาผลิตภัณฑ์หรือบริการ

ฝ่ายฯ มีความเชี่ยวชาญในการให้บริการวิศวกรรมแบบครบวงจรเกี่ยวกับเทคโนโลยีระบบควบคุมอัตโนมัติ (Automation Control System) ระบบควบคุมและสั่งการระยะไกล (Supervisory Control and Data Acquisition (SCADA) System) และระบบโทรมาตร

(Telemetry) โดยมีหลักการให้บริการได้แก่ การจัดหาหรือพัฒนา Solutions ที่เหมาะสมกับลูกค้า มีทีมงานมืออาชีพและทักษะในการดูแลลูกค้า และความมุ่งมั่นตามสัญญาที่ให้ไว้ ลูกค้าส่วนใหญ่จะเป็นโครงการสาธารณูปโภคของรัฐและภาคอุตสาหกรรมขนาดใหญ่

ฝ่ายฯ มีพันธมิตรทางธุรกิจซึ่งเป็นเจ้าของเทคโนโลยีระบบควบคุมที่มีผลิตภัณฑ์หลากหลาย มีเทคโนโลยี ที่ก้าวหน้า ผลงานและประสบการณ์ดี ดังนั้นฝ่ายฯ จึงสามารถจัดซื้อจัดหาผลิตภัณฑ์หรือบริการได้ตรงตามความต้องการของลูกค้า ทั้งนี้ ฝ่ายฯ ให้บริการด้วยสำนึกในความรับผิดชอบต่อสิ่งแวดล้อมและสังคม โดยเฉพาะอย่างยิ่งการเป็นผู้ให้บริการในระบบโทรมาตรเพื่อติดตามเฟ้าระวัง และเตือนภัยสภาพน้ำ สภาพอากาศ และสิ่งแวดล้อม

การตลาดและการแข่งขัน

ตลาดระบบควบคุมจะมีการแข่งขันสูงเนื่องจากโครงการส่วนใหญ่เป็นโครงการโครงสร้างพื้นฐานดำเนินการโดยราชการและรัฐวิสาหกิจ จึงต้องมีการเปิดประมูล แต่ฝ่ายฯ มีความเชี่ยวชาญและผลงานในระบบควบคุมของโครงการพื้นฐานขนาดใหญ่ที่ต้องใช้เทคโนโลยีที่ก้าวหน้าและซับซ้อน โดยผนึกกำลังกับบริษัทต่างประเทศที่เป็นเจ้าของเทคโนโลยีเหล่านั้น จึงทำให้ฝ่ายฯ มีศักยภาพในการแข่งขันค่อนข้างสูง

งานที่ยังไม่ได้ส่งมอบและโครงการในอนาคต

โครงการหลักที่มีกำหนดส่งมอบในปี 2558 คือ โครงการบูรณะระบบควบคุมโรงไฟฟ้าเขื่อนสิริกิติ์ (Distributed Control System Revamp) (อยู่ในระยะเวลารับประกัน 1 ปี) ขยายขีดความสามารถของระบบ SCADA ที่ใช้ควบคุม ท่อก๊าซ ไทย-มาเลเซีย ของบริษัท Trans Thai-Malaysia Co. Ltd. ที่ อ.จะนะ จ. สงขลา (ส่งมอบงานเพื่อทดลองใช้งานในเดือนพฤศจิกายน 2558 และส่งมอบครั้งสุดท้ายในเดือนเมษายน 2559); งานก่อสร้างสถานีพร้อมระบบตรวจคุณภาพน้ำดิบของการประปาภูมิภาค นอกจากนี้ ฝ่ายฯ ยังมุ่งขยายงานในระบบ SCADA ไปยังฐานลูกค้าอื่น ๆ เช่น การทำเรือแห่งประเทศไทย

โครงการที่อยู่ระหว่างดำเนินการ คือ โครงการขยายขีดความสามารถของระบบ SCADA ที่ใช้ควบคุม ท่อก๊าซ ไทย-มาเลเซีย ของบริษัท Trans Thai-Malaysia Co. Ltd. ที่ อ.จะนะ จ. สงขลา โดยมีกำหนดส่งมอบงานครั้งสุดท้ายในเดือนเมษายน 2559) นอกจากนี้ ฝ่ายฯ ยังคงมุ่งขยายงานในระบบ SCADA ไปยังฐานลูกค้าอื่น ๆ ด้วย เช่น การทำเรือแห่งประเทศไทย

ฝ่ายระบบพลังงาน

ลักษณะและการจัดหาผลิตภัณฑ์หรือบริการ

ฝ่ายฯ ดำเนินธุรกิจที่เกี่ยวข้องกับระบบพลังงานให้แก่ภาครัฐและภาคเอกชน โดยให้บริการในลักษณะงานบริการรวมระบบ (System Integration) ซึ่งครอบคลุมตั้งแต่การดำเนินการทางด้านวิศวกรรม การออกแบบ การจัดหาผลิตภัณฑ์ การดำเนินการก่อสร้าง และการบริหารโครงการ เพื่อให้เป็นไปตามความต้องการของลูกค้า เช่น งานก่อสร้างและปรับปรุงสถานีไฟฟ้า งานก่อสร้างระบบสายส่งและสายจำหน่ายทั้งแบบสายอากาศ เคเบิลใต้ดิน และเคเบิลใต้น้ำ งานจัดหาและติดตั้งระบบควบคุมการทำงานของสถานีไฟฟ้า ระบบไฟฟ้าสำหรับโรงงาน อาคารสูง ระบบสาธารณูปโภค รวมถึงการให้บริการดำเนินงานระบบไฟฟ้าทั่วไป ได้แก่ งานบำรุงรักษา งานบริการทดสอบระบบ และงานให้คำปรึกษาด้านระบบไฟฟ้า เป็นต้น

ฝ่ายฯ ตระหนักดีว่างานก่อสร้างสถานีไฟฟ้านั้นมีโอกาสส่งผลกระทบต่อสิ่งแวดล้อมและมวลชนที่อยู่โดยรอบบริเวณก่อสร้าง ดังนั้น จึงกำหนดนโยบายหลักในการวางมาตรการป้องกันผลกระทบดังกล่าวอย่างเคร่งครัด ทั้งนี้เพื่อไม่ให้เกิดปัญหาต่อสิ่งแวดล้อมและผู้มีส่วนได้เสีย ส่งผลให้ที่ตลอดระยะเวลาที่ผ่านมา งานโครงการของฝ่ายฯ ยังไม่เคยมีปัญหาจากเหตุดังกล่าว

การตลาดและการแข่งขัน

จากการที่ภาครัฐได้จัดสรรงบประมาณในการลงทุนด้านระบบไฟฟ้าและพลังงานอย่างต่อเนื่อง และยังคงเสริมให้ภาคเอกชนร่วมลงทุนด้านการผลิตพลังงานไฟฟ้าในทุกรูปแบบ เพราะถือเป็นปัจจัยสำคัญในการพัฒนาประเทศและความเป็นอยู่ของประชาชน รวมถึงประเทศเพื่อนบ้านเช่น สาธารณรัฐประชาธิปไตยประชาชนลาว และสาธารณรัฐแห่งสหภาพเมียนมาร์ ก็ได้เริ่มพัฒนาการผลิตพลังงานอย่างต่อเนื่อง จึงเป็นโอกาสทางธุรกิจที่ดีของฝ่ายฯ และจากการที่ฝ่ายฯ ดำเนินธุรกิจด้านนี้มาเป็นเวลานาน โดยยึดมั่นนโยบายด้านการให้บริการอย่างมีคุณภาพ รวมทั้งบุคลากรในฝ่ายที่เป็นผู้ที่มีความรู้ ความชำนาญเป็นอย่างดี จึงทำให้มีชื่อเสียงเป็นที่ยอมรับ และได้รับความไว้วางใจจากลูกค้าอย่างต่อเนื่อง เป็นผลให้ฝ่ายฯ มีสถานภาพและศักยภาพที่ดี ลูกค้าหลักของฝ่ายฯ ประกอบด้วย การไฟฟ้าส่วนภูมิภาค การไฟฟ้านครหลวง และการไฟฟ้าฝ่ายผลิตแห่งประเทศไทย

ฝ่ายฯ จำหน่ายสินค้าและบริการให้กับลูกค้า โดยการเข้าร่วมประกวดราคา ทั้งในลักษณะที่เป็นผู้รับเหมาโดยตรง ผู้รับเหมาช่วง และเสนอขายโดยตรงให้กับลูกค้า โดยฝ่ายฯ มุ่งนโยบายให้ความสำคัญต่อการการออกแบบ การจัดหาผลิตภัณฑ์ และการควบคุมการดำเนินงานที่มีประสิทธิภาพ เพื่อให้ตรงต่อความต้องการของลูกค้ามากที่สุด

ในปีที่ผ่านมา ฝ่ายฯ ได้เป็นคู่สัญญากับการไฟฟ้าฝ่ายผลิตแห่งประเทศไทยในงานก่อสร้างสถานีไฟฟ้าท่าตะโก ระบบ 500 เควี ซึ่งถือเป็นโอกาสที่สำคัญในการเพิ่มศักยภาพในการรับงานของฝ่ายฯ เนื่องจากระบบ 500 เควี เป็นระดับแรงดันสูงสุดของระบบส่งที่ใช้กันอยู่ทั้งภายในประเทศไทยและประเทศในคาบสมุทรมอินโดจีน ซึ่งเมื่อดำเนินการก่อสร้างแล้วเสร็จจะทำให้ฝ่ายฯ สามารถเข้ารับงานได้ครอบคลุมทั่วทั้งภูมิภาคตามที่กล่าวมา

งานที่ยังไม่ได้ส่งมอบและโครงการในอนาคต

ฝ่ายฯ มีโครงการที่อยู่ระหว่างดำเนินการเพื่อส่งมอบ ได้แก่

- งานก่อสร้างสถานีไฟฟ้าของการไฟฟ้าส่วนภูมิภาค : ระบบ 115-22 เควี ประเภท Gas Insulated Switchgear จำนวน 2 แห่ง / ระบบ 115-22 เควี ประเภท Modular จำนวน 6 แห่ง / ระบบ 115-33 เควี ประเภท Gas Insulated Switchgear จำนวน 1 แห่ง และ ระบบ 115-33 เควี ประเภท Conventional จำนวน 1 แห่ง
- งานก่อสร้างสถานีไฟฟ้าของการไฟฟ้านครหลวง : ระบบ 115-24 เควี ประเภท Gas Insulated Switchgear จำนวน 3 แห่ง
- งานก่อสร้างสถานีไฟฟ้า (Transmission Substation) ของการไฟฟ้าฝ่ายผลิตแห่งประเทศไทย: ระบบ 500 เควี ประเภท Conventional จำนวน 1 แห่ง

ในช่วงปีที่ผ่านมา ฝ่ายฯ ยังคงได้รับงานโครงการก่อสร้างสถานีไฟฟ้าจากหน่วยงานการไฟฟ้าของรัฐบาลอย่างต่อเนื่อง อย่างไรก็ตาม ฝ่ายฯ ยังคงมีเป้าหมายในการสร้างชื่อเสียงให้เป็นที่ยอมรับในด้านการเป็นผู้ให้บริการด้านระบบพลังงานอย่างครอบคลุมมากขึ้น จึงเริ่มให้ความสนใจในการขยายธุรกิจด้านการบริหารจัดการระบบพลังงานโดยระบบโครงข่ายอัจฉริยะ (Smart Grid) ซึ่งเป็นการวางโครงข่ายของระบบควบคุมและบริหารจัดการด้านพลังงานของประเทศ ทั้งด้านการเป็นผู้รับเหมาและการเป็นตัวแทนจำหน่ายอุปกรณ์ประกอบของตัวระบบโครงข่ายอัจฉริยะดังกล่าว

นอกจากนี้ ฝ่ายฯ ยังให้ความสนใจในการขยายตลาดไปยังประเทศเพื่อนบ้าน ซึ่งเริ่มให้ความสนใจในการลงทุนด้านการผลิตพลังงานและการพัฒนาระบบไฟฟ้า เพื่อให้สอดคล้องกับนโยบายของภาครัฐเรื่องประชาคมเศรษฐกิจอาเซียน ซึ่งกำลังจะมาถึงในอนาคตอันใกล้

ฝ่ายธุรกิจสิ่งแวดล้อม

ลักษณะและการจัดหาผลิตภัณฑ์หรือบริการ

ฝ่ายฯ ดำเนินธุรกิจด้านสิ่งแวดล้อม การรักษาสมาคมดุลของสิ่งแวดล้อม การปรับสภาพสิ่งที่เป็นพิษให้คืนสภาพดีสามารถนำกลับ

มาใช้ประโยชน์ได้อีก โดยเฉพาะอย่างยิ่งเกี่ยวกับธุรกิจน้ำประปา น้ำใช้สำหรับอุตสาหกรรม การบำบัดน้ำและการนำกลับมาใช้ใหม่ การลดน้ำสูญเสียในระบบท่อประปา การจัดการจัดการของเสียและการแปรเป็นพลังงาน โดยให้คำปรึกษาด้านเทคนิคการบริหารและให้บริการออกแบบก่อสร้าง จำหน่ายผลิตภัณฑ์ติดตั้ง การดำเนินการและบำรุงรักษาระบบ อันจะเป็นประโยชน์ต่อสังคม โดยฝ่ายเลือกสรรลูกค้า ผู้ผลิต และตัวแทนจำหน่ายที่มีประสบการณ์และมีความชำนาญงานสูง โดยมีการวิเคราะห์และเปรียบเทียบศักยภาพของผู้ผลิตที่สามารถผลิตสินค้าได้เหมาะสมกับตลาด และตรงตามความต้องการของลูกค้าอยู่ตลอดเวลา

การตลาดและการแข่งขัน

ในปัจจุบัน การแข่งขันทางธุรกิจด้านสิ่งแวดล้อมจัดอยู่ในเกณฑ์ที่ค่อนข้างสูง ฝ่ายฯ จึงให้ความสำคัญในเลือกสรรลูกค้า ผู้ผลิต ลูกค้าหลักของฝ่ายฯ ประกอบด้วย การประปาส่วนภูมิภาค การประปานครหลวง การไฟฟ้าฝ่ายผลิต นอกจากนี้ ฝ่ายฯ ยังเข้าร่วมโครงการขนาดกลางและขนาดเล็กในภาคเอกชนและองค์การบริหารส่วนท้องถิ่นเพื่อขยายฐานการตลาด และเพิ่มศักยภาพการดำเนินการทางการตลาด โดยบุคลากรที่มีความชำนาญและมีเทคโนโลยีที่ทันสมัยตลอดจนบริษัทร่วมทุนที่เชี่ยวชาญ

การจำหน่ายและช่องทางการจำหน่ายผลิตภัณฑ์และนำเสนอโครงการต่าง ๆ ส่วนใหญ่ ฝ่ายฯ ใช้วิธีการขายตรงให้แก่ลูกค้าเป้าหมายทั้งหน่วยงานภาครัฐและเอกชน

โครงการในอนาคต

ฝ่ายฯ มุ่งเน้นและให้ความสำคัญกับโครงการที่มีส่วนเกี่ยวข้องกับสิ่งแวดล้อมในหลาย ๆ ด้าน โดยเฉพาะอย่างยิ่งในโครงการที่เกี่ยวข้องกับธุรกิจน้ำประปา การจัดการน้ำดิบ การปรับปรุงคุณภาพน้ำ การจัดการน้ำเสีย/การนำกลับมาใช้ใหม่ การแปรพลังงานจากของเสีย/ขยะ อาทิเช่น โครงการสัมปทานผลิตน้ำประปา โครงการให้เช่าระบบผลิตน้ำประปาแบบเคลื่อนย้ายได้ โครงการก่อสร้างระบบผลิตน้ำประปาและวางท่อจ่ายน้ำ โครงการรับจ้างเดินระบบผลิตน้ำประปา/น้ำเสีย โครงการสำรวจท่อรั่วในระบบท่อประปาและท่อบริการ โครงการแปรรูปของเสีย/ขยะเป็นพลังงาน และขยายกลุ่มลูกค้าไปประเทศเพื่อนบ้าน

ฝ่ายโครงการพิเศษ

ลักษณะและการจัดหาผลิตภัณฑ์หรือบริการ

ฝ่ายฯ ดำเนินธุรกิจด้านการจำหน่ายเครื่องมือและระบบอิเล็กทรอนิกส์ที่ใช้ในงานเฉพาะด้าน โดยจัดจำหน่ายพร้อมติดตั้งสินค้าและให้บริการซ่อมบำรุงเครื่องมือและระบบอิเล็กทรอนิกส์ต่างๆ รวมถึงการบริการหลังการขายอย่างดี โดยสินค้าที่ฝ่ายฯ จัดจำหน่ายส่วนใหญ่เป็นสินค้าที่ต้องใช้ทักษะและความชำนาญ

ทางเทคโนโลยีสูง จึงต้องนำเข้ามาจากประเทศในทวีปยุโรป และสหรัฐอเมริกา ซึ่งล้วนเป็นบริษัทที่มั่นคง ผลิตภัณฑ์คุณภาพสูง นอกจากนี้ ยังมีสินค้าที่ซื้อในประเทศ และพัฒนาขึ้นเองอีกด้วย เช่น ซอฟต์แวร์ประกอบต่างๆ ที่สำคัญอีกประการหนึ่งคือ ฝ้ายฯ ไม่มีผลิตภัณฑ์เหลือใช้ที่มีผลกระทบต่อสิ่งแวดล้อม

การตลาดและภาวะการแข่งขัน

กลุ่มลูกค้าเป้าหมายส่วนใหญ่จะเป็นหน่วยงานราชการ ทหาร ตำรวจ และหน่วยงานที่เกี่ยวข้องกับการสื่อสารและเทคโนโลยีต่างๆ โดยทำการตลาดแบบการขายตรงต่อผู้ใช้ในลักษณะโครงการ ฝ้ายฯ จะทำการศึกษาวิจัยและพัฒนาปรับปรุงสินค้าให้มีความทันสมัยตามความก้าวหน้าทางเทคโนโลยีอยู่เสมอ เช่น การจัดซื้ออุปกรณ์หลักมาพัฒนาเป็นระบบ หรือจัดหาอุปกรณ์ที่ตรงกับความต้องการของลูกค้ามากที่สุด เพื่อตอบสนองความต้องการของลูกค้าและให้ลูกค้าเกิดความพึงพอใจสูงสุด

ภาวะการแข่งขันไม่รุนแรงนัก เนื่องจากสินค้าที่ฝ้ายฯ จัดจำหน่าย และให้บริการเป็นสินค้าและบริการเฉพาะด้าน ลักษณะการแข่งขันขึ้นอยู่กับทักษะความชำนาญในเทคโนโลยี ความพร้อมของข้อมูลของผู้แข่งขันแต่ละราย ส่วนแนวโน้มภาวะอุตสาหกรรมขึ้นอยู่กับงบประมาณของราชการเป็นหลัก ขณะที่ภาวะเศรษฐกิจโดยรวม ส่งผลต่อการดำเนินงานของฝ้ายฯ ค่อนข้างน้อย เนื่องจากสินค้าที่จัดจำหน่ายและให้บริการ เป็นโครงการที่มีลักษณะเฉพาะด้าน มีความต้องการต่อเนื่องในระยะยาว

งานที่ยังไม่ได้ส่งมอบ

ในปี 2558 ฝ้ายฯ ได้ส่งมอบสินค้าและบริการให้กับลูกค้าเสร็จสิ้นครบถ้วนตามแผนงานที่ได้วางไว้ นอกจากนี้ ยังมีงานขายชิ้นส่วนอะไหล่สำหรับผลิตภัณฑ์ที่ได้ส่งมอบให้กับลูกค้าไปแล้ว เป็นประจำอย่างต่อเนื่องทุกปี โดยในปี 2559 ฝ้ายฯ มีกำหนดส่งมอบชิ้นส่วนอะไหล่ให้แก่กองทัพบกและกองทัพเรือ ในไตรมาสที่ 2 และ 4 ตามลำดับ

ฝ่ายพลังงานทางเลือก

ลักษณะและการจัดหาผลิตภัณฑ์หรือบริการ

ฝ้ายฯ ดำเนินธุรกิจเกี่ยวกับการสรรหาแหล่งกำเนิดพลังงานทดแทนไม่ว่าจะเป็น พลังงานจากแสงอาทิตย์ พลังงานลม พลังงานน้ำ พลังงานชีวมวล และพลังงานไฟฟ้าจากขยะ เพื่อทำการศึกษาศักยภาพความเป็นไปได้พร้อมทั้งดำเนินการลงทุนและร่วมทุนกับหน่วยงานที่สนใจในการดำเนินธุรกิจขายไฟฟ้าจากพลังงานทดแทนประเภทต่างๆ ที่มี ทั้งนี้ฝ้ายฯ ยังบริหารจัดการโซลาร์ฟาร์มต้นแบบในการผลิตไฟฟ้าเพื่อจำหน่าย ซึ่งเปิดดำเนินการมาแล้ว 4 ปี ทำให้ฝ้ายฯ มีความชำนาญในเรื่องพลังงานแสงอาทิตย์เป็นอย่างมาก ปัจจุบันฝ้ายฯ มีการแสวงหา

พื้นที่ต่างๆ เพื่อศึกษาและพัฒนา พร้อมกับเป็นที่ปรึกษาให้กับหน่วยงานต่างๆ ที่สนใจร่วมลงทุนทั้งในทางธุรกิจและทางภาพลักษณ์ขององค์กรเพื่อเพิ่มความมั่นคงทางด้านพลังงานให้องค์กรและประเทศไทยด้วย

การตลาดและภาวะการแข่งขัน

ตามที่คณะกรรมการนโยบายพลังงานแห่งชาติมีมติให้การไฟฟ้าฝ่ายผลิตแห่งประเทศไทย (กฟผ.) เปิดการรับซื้อไฟฟ้าจากผู้ผลิตไฟฟ้ารายเล็กทุกประเภทซื้อเพลิง โดยขยายปริมาณการรับซื้อไฟฟ้าจากเดิม 3,200 เมกกะวัตต์ เป็น 4,000 เมกกะวัตต์ และมีนโยบายอื่นๆ ที่สนับสนุนในเรื่องพลังงานทดแทนต่างๆ นั้น ส่งผลให้ฝ้ายฯ มีโอกาสในการลงทุนและร่วมทุนกับหน่วยงานที่สนใจร่วมในการดำเนินธุรกิจผู้ผลิตไฟฟ้าขนาดเล็ก VSPP จากพลังงานทดแทนประเภทต่างๆ และจากความชำนาญในด้านพลังงานแสงอาทิตย์ ยังส่งผลให้ฝ้ายฯ สามารถทำตลาดเพิ่มเติมในการให้บริการรับเป็นที่ปรึกษาให้กับหน่วยงานที่สนใจในเรื่องการดำเนินการธุรกิจขายไฟฟ้าในฐานะเป็นผู้ผลิตไฟฟ้าขนาดเล็ก

โครงการในอนาคต

ฝ้ายฯ ดำเนินการสรรหาผู้ร่วมลงทุนและพื้นที่ที่เหมาะสมมากที่สุด ในการพัฒนาและศึกษาความเป็นไปได้ของโครงการต่างๆ อย่างต่อเนื่อง และนอกจากจะเป็นผู้ผลิตและจำหน่ายไฟฟ้าแล้วยังได้ผันตัวเองมาเป็นผู้ให้บริการให้คำปรึกษาและแนะนำการติดตั้งโซลาร์ฟาร์มหรือติดตั้งแผงโซลาร์บนอาคารให้กับหน่วยงานรัฐและเอกชนที่สนใจ ทั้งยังได้ทำการศึกษาความเป็นไปได้ของการผลิตไฟฟ้าจากพลังงานลม โครงการวิจัยบุตร 1-8 ที่จังหวัดจันทบุรี จังหวัดนครราชสีมา จังหวัดนครศรีธรรมราช และโรงไฟฟ้าพลังงานชีวมวล (BIOMASS) ในพื้นที่ภาคใต้

แผนกเพาเวอร์อินฟรา

ลักษณะและการจัดหาผลิตภัณฑ์หรือบริการ

แผนกฯ ดำเนินธุรกิจจัดหา นำเข้า และติดตั้งสายส่งไฟฟ้าแรงสูงให้กับลูกค้าโดยนำเสนอผลิตภัณฑ์ตามความต้องการของลูกค้า รวมทั้งนำเข้าอุปกรณ์หลักจากต่างประเทศในลักษณะเป็น Complete Set และจ้างผลิตอุปกรณ์อื่นๆ ภายในประเทศ เพื่อรวบรวมนำไปติดตั้งให้แก่ลูกค้า

การตลาดและภาวะการแข่งขัน

ลูกค้าส่วนใหญ่เป็นหน่วยงานรัฐวิสาหกิจที่ต้องการใช้ผลิตภัณฑ์นี้โดยตรง เช่น การไฟฟ้าฝ่ายผลิตแห่งประเทศไทย ฯลฯ แผนกฯ จะติดต่อกับลูกค้าโดยตรงโดยนำเสนอผลิตภัณฑ์ที่มีคุณภาพในราคาเหมาะสม และมีเจ้าหน้าที่ที่มีความชำนาญเฉพาะทางเป็นพิเศษในการดำเนินงาน จึงทำให้แผนกฯ มีความพร้อมมากกว่าคู่แข่ง

โครงการที่กำลังดำเนินการและโครงการในอนาคต

- ทางแผนกฯ มีโครงการที่อยู่ระหว่างดำเนินการเพื่อส่งมอบ ได้แก่
- งานก่อสร้างสายส่งไฟฟ้าแรงสูงของการไฟฟ้าฝ่ายผลิตแห่งประเทศไทย ระบบ 115 เควี จำนวน 3 โครงการ
 - งานก่อสร้างสายส่งไฟฟ้าแรงสูงของบริษัท น้ำเจียบ 1 เพาเวอร์ ระบบ 230 เควี จำนวน 1 โครงการ ตั้งอยู่ที่เมืองปากซัน แขวงบอลิคำไซ สปป.ลาว

แผนกฯ ได้เพิ่มนโยบายในการรองรับประชาคมเศรษฐกิจอาเซียน หรือ AEC โดยการเตรียมความพร้อมของทีมงานทั้งด้านการตลาด การจัดซื้อ และการบริหารโครงการเพื่อรองรับการขยายตลาดไปยัง AEC และในขณะเดียวกันก็เป็นการเตรียมความพร้อมต่อการเพิ่มขึ้นของคู่แข่งจากต่างประเทศด้วยเช่นกัน โดยแผนกฯ มั่นใจว่า ด้วยจุดแข็งที่มีอยู่จะสามารถรองรับการเปลี่ยนแปลงดังกล่าวได้เป็นอย่างดี

บริษัท แอล โซลาร์ 1 จำกัด

ลักษณะการจัดหาผลิตภัณฑ์และบริการ

บริษัทฯ ได้ดำเนินการก่อสร้างโครงการโรงไฟฟ้าพลังงานแสงอาทิตย์ ที่มีกำลังการผลิต 8.7 เมกกะวัตต์ บนพื้นที่ 215 ไร่ ณ ตำบลบ่อทอง อำเภอกบินทร์บุรี จังหวัดปราจีนบุรี สามารถผลิตไฟฟ้าได้ 11 - 12 ล้านกิโลวัตต์ต่อชั่วโมงต่อปี โดยสามารถทดแทนการใช้น้ำมันเชื้อเพลิงได้ประมาณ 4.35 ล้านลิตร และทำให้ช่วยลดการปล่อยก๊าซคาร์บอนไดออกไซด์ อย่างน้อย 6,000 ตันต่อปี การดำเนินกิจการดังกล่าว บริษัทฯ ได้รับการสนับสนุนและอนุญาตจากภาครัฐ เช่น ได้รับการส่งเสริมการลงทุนในกิจการผลิตไฟฟ้าจากพลังงานแสงอาทิตย์ จากคณะกรรมการส่งเสริมการลงทุน (BOI) ได้รับส่วนเพิ่มราคาซื้อไฟฟ้า สำหรับผู้ผลิตไฟฟ้าพลังงานหมุนเวียน จากการไฟฟ้าส่วนภูมิภาค บริษัทฯ ได้รับการรับรองมาตรฐาน ระบบบริหารการจัดการคุณภาพ ISO 9001 : 2008 (Quality Management System : QMS) จาก ANAB ซึ่งเป็นมาตรฐานสากลที่องค์กรธุรกิจทั่วโลกให้ความสำคัญเพื่อความ เป็นเลิศทางด้านคุณภาพ และควมมีประสิทธิภาพของการดำเนินงานภายในบริษัทฯ ให้เกิดประสิทธิภาพสูงสุดและได้รับการรับรอง



มาตรฐาน ระบบการจัดการสิ่งแวดล้อม ISO 14001 : 2004 จาก UKAS เป็นระบบการจัดการสิ่งแวดล้อม Environmental Management System (ISO 14001

ความรับผิดชอบต่อสังคมและสิ่งแวดล้อมขององค์กร

บริษัทฯ ตระหนักถึงความสำคัญของการจัดการสิ่งแวดล้อมเพื่อให้เกิดการพัฒนาสิ่งแวดล้อมควบคู่กับการพัฒนาธุรกิจ โดยมุ่งเน้นในการป้องกันมลพิษ และการปรับปรุงอย่างต่อเนื่อง บริษัทฯ ได้มีการบริหารและจัดการการระบายน้ำในพื้นที่โดยรอบ เพื่อที่ในเวลาฤดูฝน น้ำทั้งหมดจะมีการจัดเก็บและระบายสู่แหล่งน้ำธรรมชาติเพื่อมิให้มีผลกระทบต่อพื้นที่เกษตรโดยรอบ บริษัทฯ ยังได้จัดสรรพื้นที่ส่วนหนึ่งสำหรับเป็นศูนย์การเรียนรู้ด้านพลังงานทดแทนและศูนย์การเรียนรู้โครงการเกษตรพอเพียง โดยมีการปลูกพืชผล และพืชสมุนไพร โดยนำผลผลิตออกขายในราคาต่ำกว่าราคาตลาดให้กับพนักงานและชุมชนใกล้เคียง ทั้งนี้เพื่อเป็นศูนย์ตัวอย่างให้ชาวชุมชนบ่อทองในด้านความรับผิดชอบต่อสังคม บริษัทฯ ยังได้เข้าร่วมกับชุมชนในการร่วมทำความสะอาดปรับปรุงภูมิทัศน์ในชุมชน และร่วมกับชุมชนในการจัดงานในวันสำคัญต่าง ๆ ในแต่ละปีด้วย

ปัจจุบัน บริษัทฯ ได้ให้การสนับสนุนทางการศึกษาในสวน ทุนการศึกษาและอุปกรณ์ที่จำเป็นแก่โรงเรียนในพื้นที่จำนวน 3 โรงเรียน ได้แก่ โรงเรียนบ่อทองวิทยา โรงเรียนบ้านกุงประชาสรรค์ และโรงเรียนบ้านหนองไผ่ล้อม เป็นประจำทุกปี

การตลาดและการแข่งขัน

ปัจจุบันจะเห็นได้ว่ามีผู้สนใจในการลงทุนการนำพลังงานทดแทน จากธรรมชาติมาใช้เพื่อให้เกิดกระบวนการผลิตต่าง ๆ ซึ่งทางบริษัทฯ ได้ เล็งเห็นกระบวนการผลิตกระแสไฟฟ้าที่แตกต่างและให้พลังงาน สูงโดยใช้แผงโซลาร์เซลล์แบบอะมอร์ฟัสซิลิกอนแบบฟิล์มบาง (Amorphous Silicon Thin-Film Module) ที่เหมาะสำหรับสภาพ อากาศร้อนชื้นในประเทศไทย เป็นแผงที่รับพลังงานแสงอาทิตย์ ได้ตั้งแต่ 6 โมงเช้าจนถึง 6 โมงเย็น ประกอบกับการเลือกทำเลที่ตั้งของโครงการฯ นั้น เป็นพื้นที่เนินสูง จึงมีโอกาสและความเสี่ยง น้อยสำหรับอุทกภัยที่เกิดขึ้นในปัจจุบันและในอนาคต

โครงการในอนาคต

จากโครงการโรงไฟฟ้าพลังงานแสงอาทิตย์ที่ดำเนินการอยู่ปัจจุบัน บริษัทฯ ยังเดินหน้าในการสรรหาผู้ร่วมลงทุน และพื้นที่ที่เหมาะสม ที่สุด ในการพัฒนาโครงการให้ต่อเนื่อง และนอกจากจะเป็นผู้ผลิต และจำหน่ายไฟฟ้าแล้วยังได้ผันตัวเองมาเป็นผู้ให้บริการติดตั้ง โซลาร์ฟาร์มให้กับบริษัทเอกชน โดยอาศัยความรู้ประสบการณ์ และให้คำปรึกษา รวมถึงการติดต่อหน่วยงานราชการ การ วิเคราะห์ต้นทุน ผลตอบแทน ความเสี่ยง และโอกาสในธุรกิจ สำหรับผู้ที่สนใจในการลงทุน

กลุ่มธุรกิจ การค้า



ภาพรวม

กลุ่มธุรกิจการค้าดำเนินธุรกิจโดยเป็นผู้ผลิตและตัวแทนจำหน่ายสินค้าอุปโภคบริโภค สินค้าเคมีอุตสาหกรรม สินค้าวัสดุก่อสร้าง รวมถึงเป็นตัวแทนจำหน่ายอะไหล่ยนต์ อุปกรณ์เครื่องมือช่าง สำหรับงานบริการยานยนต์ และล่าสุดได้ขยายขอบข่ายธุรกิจด้านยานยนต์โดยดำเนินธุรกิจซ่อมสี และตัวถังแบบรวดเร็วด้วยเทคโนโลยีจากประเทศญี่ปุ่น

ในช่วงกลางปี 2557 ถึงปลายปี 2558 เศรษฐกิจในประเทศยังชะลอตัว และกลุ่มฯ ได้มุ่งเน้นการสร้างรายได้ประจำ (Recurring Revenue) ในกลุ่มสินค้าอุปโภค และบริโภค สินค้าเคมีอุตสาหกรรม สินค้ากลุ่มยานยนต์ เพื่อรักษารฐานลูกค้าและส่วนแบ่งทางการตลาด และยังได้ขยายฐานธุรกิจไปยังประเทศเพื่อนบ้าน รวมทั้งประเทศจีน ทั้งนี้จะทำให้รายได้ประจำเพิ่มมากขึ้นด้วย นอกจากนี้กลุ่มฯ มุ่งเน้นในการสร้างเครือข่ายและพันธมิตรทางธุรกิจใหม่ รวมถึงการบริหารจัดการ Supply Chain ด้วยการนำเสนอผลิตภัณฑ์ภายใต้แบรนด์ของบริษัทเอง (Own Brand) และการพัฒนาธุรกิจใหม่ที่เกี่ยวข้องกับธุรกิจเดิมทั้งต้นน้ำและปลายน้ำ รวมถึงการเริ่มดำเนินธุรกิจขายสินค้าออนไลน์ ซึ่งจะทำให้รายได้และกำไรขั้นต้นเพิ่มมากขึ้น กลุ่มฯ ประสบความสำเร็จในการสร้างรายได้จากงานโครงการขนาดใหญ่ (Mega Projects) ผ่านกลุ่มผลิตภัณฑ์ก่อสร้าง โดยเฉพาะอย่างยิ่งในโครงการขนส่งมวลชนระบบรางและมีโอกาสที่จะเติบโตอย่างต่อเนื่อง

กลุ่มเคมิคัล

โครงสร้างกลุ่มประกอบด้วย ฝ่ายขาย และการตลาด ฝ่ายวางแผน/พัฒนาการตลาด ฝ่ายบริการการตลาด และโลจิสติกส์ และบริษัท กรีน เนเจอร์ล โปรดัคส์ จำกัด ซึ่งเป็นผู้ผลิตผลิตภัณฑ์ธรรมชาติต่างๆ เช่น น้ำมันหอมระเหยมะกรูด น้ำมันขมิ้นชัน เป็นต้น

ลักษณะและการจัดหาผลิตภัณฑ์หรือบริการ

กลุ่มเคมิคัลเป็นตัวแทนจำหน่ายสินค้าประเภทเคมิคัล ที่ทั้งนำเข้าจากต่างประเทศและภายในประเทศ โดยแสวงหาสินค้าที่มีคุณภาพดีและราคาที่สามารถแข่งขันในตลาดได้ รวมทั้งมุ่งเน้นหาวัตถุดิบที่เป็นมิตรกับสิ่งแวดล้อมและเทคโนโลยีใหม่ๆ เพื่อนำเสนอให้กับโรงงานอุตสาหกรรมต่างๆ ที่เป็นผู้ผลิตสินค้าสำเร็จรูป ดังเช่น อุตสาหกรรมผงซักฟอก เครื่องสำอางอาหาร ยา อาหารสัตว์ เชรอมิก แก้ว สี หมึกพิมพ์ยาง พลาสติกปิโตรเคมีคัล ลิงทอ กระดาษ เกษตร และผลิตภัณฑ์ทำความสะอาด

การตลาดและภาวะการแข่งขัน

ปัจจัยที่มีผลกระทบต่อโดยตรงกับทางกลุ่มฯ ได้แก่ อัตราแลกเปลี่ยนเงินตราต่างประเทศ ราคาน้ำมัน ซึ่งมีผลโดยตรงกับต้นทุนในการกำหนดราคาขายที่สามารถแข่งขันในตลาดได้ ดังนั้นทางกลุ่มฯ จึงต้องให้ความสำคัญเป็นอย่างมากกับการบริหารปัจจัยเสี่ยงจากอัตราแลกเปลี่ยน และด้านโลจิสติกส์เป็นอย่างดี

กลุ่มฯ อาศัยศักยภาพที่ดีของบริษัทฯ เน้นกลยุทธ์ด้านการบริหาร และการให้บริการด้านการจัดการสินค้าอย่างครบวงจร รวมทั้งบริการที่เป็นลักษณะ Service Provider นอกเหนือจากการขายสินค้าเพียงอย่างเดียว

โครงการในอนาคต

กลุ่มฯ มีนโยบายลงทุนในผลิตภัณฑ์ที่ตลาดมีความต้องการสูงและมือนาคต เช่น การเป็นผู้ผลิตโดยตรง การร่วมทุนทั้งในลักษณะร่วมทุน หรือซื้อกิจการในผลิตภัณฑ์ที่มีศักยภาพทางตลาดรวมไปถึง การผลิต ผลิตภัณฑ์สำเร็จรูปบางชนิดที่มีศักยภาพในตลาดเมืองไทย และในกลุ่มตลาดร่วมประชาคมเศรษฐกิจอาเซียนด้วย

กลุ่มผลิตภัณฑ์ก่อสร้างและกรีนโซลูชัน

ลักษณะและการจัดหมวดหมู่ผลิตภัณฑ์หรือบริการ

กลุ่มผลิตภัณฑ์ก่อสร้าง และกรีนโซลูชัน ดำเนินธุรกิจด้านการจัดจำหน่ายผลิตภัณฑ์ และให้บริการเกี่ยวกับผลิตภัณฑ์สำหรับการก่อสร้างที่มีความหลากหลาย โดยสามารถจำแนกผลิตภัณฑ์ออกเป็น 4 กลุ่ม คือ

1) กลุ่มผลิตภัณฑ์ประกอบเปลือกนอกอาคาร (Building Envelope)

ประกอบด้วย

- หลังคาเหล็กเคลือบโลหะผสมระหว่างอลูมิเนียมกับสังกะสีของ NS Bluescope Lysaght
- หลังคาเหล็กเคลือบเกล็ดหินธรรมชาติ Decra จากประเทศนิวซีแลนด์
- แผ่นอลูมิเนียมเคลือบสีตกแต่งอาคาร (Aluminium Composite Panel) ภายใต้แบรนด์ Architects จากประเทศเกาหลี และ Haida จากประเทศจีน นอกจากนี้ ยังมีผลิตภัณฑ์อื่นๆ ได้แก่ แผ่นพื้นเหล็กสำเร็จรูป (Decking) อาคารเหล็กสำเร็จรูป เป็นต้น

2) กลุ่มผลิตภัณฑ์ลิฟต์ และบันไดเลื่อน (Elevator and Escalator)

โดยเป็นตัวแทนจำหน่ายผลิตภัณฑ์ลิฟต์ บันไดเลื่อน และระบบจอร์ดรอกอัตโนมัติ ภายใต้แบรนด์ Hyundai จากประเทศเกาหลี

3) กลุ่มผลิตภัณฑ์ด้านงานระบบเครื่องกล และไฟฟ้า (Mechanical and Electrical)

- ระบบควบคุมแสงสว่าง และความสะอาดภายในอาคาร และบ้านพักอาศัยภายใต้ แบรนด์ Bticino จากประเทศอิตาลี Jung จากประเทศเยอรมัน และ AllLight ผลิตภัณฑ์ในประเทศ
- เครื่องบำรุงรักษาอาคารสูง COXGomyl จากประเทศสเปน และ Nippon Gondola จากประเทศญี่ปุ่น

4) กลุ่มผลิตภัณฑ์ภูมิสถาปัตยกรรม

- อุปกรณ์สำหรับสวนดาดฟ้า สวนแนวตั้ง Atlantis จากประเทศออสเตรเลีย
- ผ้าใบรับแรงดึงสูง (Tension Membrane) Mehler Technologies จากประเทศเยอรมัน
- ผ้าใบกันแดด Synthesis จากประเทศออสเตรเลีย
- วัสดุปรับปรุงคุณภาพดินลูกรัง Greenroad
- วัสดุป้องกันรักษาหน้าดิน ผ้าห่มดิน และหมอนกันดิน GRAS GRO®

ทางกลุ่มฯ ได้จัดจำหน่ายผลิตภัณฑ์ก่อสร้างที่มีคุณภาพสูง โดย การเป็นผู้นำเข้าสินค้าชั้นนำจากต่างประเทศ ตลอดจนสินค้าที่ผลิตภายในประเทศ เพื่อตอบสนองความต้องการของลูกค้า พร้อมทั้งมุ่งเน้นการบริการตลอดการขาย เพื่อตอกย้ำการเป็น Solution Provider ที่ให้บริการครอบคลุมตั้งแต่การออกแบบไปจนถึงการติดตั้ง นอกจากนี้ทางกลุ่มฯ ยังไม่หยุดยั้งที่จะสรรหาและคัดเลือกผลิตภัณฑ์ก่อสร้างที่มีคุณภาพ เพื่อนำเสนอสู่ลูกค้า

การตลาดและภาวะการแข่งขัน

ตลาดของผลิตภัณฑ์ก่อสร้างเป็นตลาดที่มีการแข่งขันสูง ทั้งในด้านความหลากหลายของสินค้าและการแข่งขันด้านราคาทั้งสินค้าที่ผลิตในประเทศและสินค้านำเข้าจากประเทศจีน เพื่อให้ตอบสนองความต้องการของลูกค้าในแต่ละโครงการ อีกทั้งสิ่งสำคัญที่ทางกลุ่มฯ มุ่งเน้นคือ การบริการแบบครบวงจร ตั้งแต่การให้คำปรึกษา รับออกแบบ ไปจนถึงการติดตั้ง เพื่อเป็นการเพิ่มมูลค่า และโอกาสทางธุรกิจ

ลูกค้าหลักของกลุ่มฯ คือ ผู้รับเหมาก่อสร้างทั้งโครงการภาครัฐและเอกชน โดยใช้ช่องทางการจำหน่ายแบบขายตรงเข้าโครงการ โดยเป็นการร่วมมือกันระหว่างทีมการตลาดที่เข้าไปนำเสนอข้อมูลให้กับลูกค้า และทีมผู้แทนจำหน่ายเพื่อทำหน้าที่ดูแลการขาย

งานที่ยังไม่ได้ส่งมอบและโครงการในอนาคต

โครงการที่อยู่ระหว่างดำเนินการ อาทิ โครงการขนส่งมวลชนระบบรางรถไฟฟ้าสายสีน้ำเงิน (สถานีและศูนย์ซ่อมบำรุง) โครงการขนส่งมวลชนระบบรางสายสีเขียว (สถานีและศูนย์ซ่อมบำรุง) และโครงการขนส่งมวลชนระบบรางสายสีแดง (สถานีกลางบางซื่อ และศูนย์ซ่อมบำรุง) โครงการในระยะเวลาอันใกล้นี้ได้แก่ โรงไฟฟ้า Thailand Block A และโรงไฟฟ้า SPP (12 โรง) และโครงการรถไฟฟ้าสายสีเขียวเหนือ (หมอชิต-คูคต)

ในอนาคตทางกลุ่มฯ มีความมุ่งหมายที่จะเป็นหนึ่งในผู้ให้บริการผลิตภัณฑ์ก่อสร้างที่มีความโดดเด่นทั้งทางด้านผลิตภัณฑ์และการบริการ เพื่อตอบสนองงานโครงการต่างๆ โดยเฉพาะงานโครงการก่อสร้างขนาดใหญ่ (Mega Project) และรองรับการขยายตัวของภาครัฐและเอกชน

กลุ่มพัฒนาธุรกิจและการค้าระหว่างประเทศ ลักษณะและการจัดหาผลิตภัณฑ์หรือบริการ

กลุ่มพัฒนาธุรกิจและการค้าระหว่างประเทศมุ่งมั่นที่จะส่งเสริมธุรกิจระหว่างประเทศของลือกซเลย์ ทั้งด้านการค้า และการลงทุน โดยมุ่งเน้นประเทศในกลุ่มประชาคมเศรษฐกิจอาเซียน (ASEAN Economic Community – AEC) และประเทศสาธารณรัฐประชาชนจีน ในปี 2556 กลุ่มฯ ได้เริ่มกระจายสินค้าไทยไปสู่ภูมิภาคทางตอนใต้ของประเทศจีนผ่านบริษัท ลือกซเลย์ อินเทอร์เน็ต (กวางโจว) จำกัด ซึ่งอยู่ภายใต้การกำกับดูแลของกลุ่ม และมีฐานะเป็นบริษัทลูกของ บมจ. ลือกซเลย์ ที่จัดตั้งขึ้นในเมืองกวางโจว ประเทศจีน โดยส่งสินค้าในกลุ่มอาหารและขนมขบเคี้ยวและผลิตภัณฑ์ข้าวหอมมะลิตรา 金利蓮 (ดอกบัวทอง) ซึ่งเป็นตราสินค้าของลือกซเลย์เอง กลุ่มฯ ได้กระจายสินค้าเข้าสู่ตลาดจีน ทั้งทางช่องทางธุรกิจค้าปลีกสมัยใหม่ (Modern Trade) และธุรกิจค้าปลีกดั้งเดิม (Traditional Trade) ซึ่งหนึ่งในช่องทางกระจายสินค้าหลักของกลุ่มฯ ได้แก่ ร้านค้าสะดวกซื้อในสถานีบริการน้ำมันของซิโนเปค (SINOPEC) ซึ่งเป็นบริษัทน้ำมันที่ใหญ่ที่สุดในประเทศจีน และมีสถานีบริการน้ำมันกว่า 20,000 แห่งทั่วประเทศ

นอกเหนือจากประเทศจีนแล้ว กลุ่มฯ ยังได้ดำเนินธุรกิจในประเทศอื่นๆ ผ่านสำนักงานในอีก 4 ประเทศ ได้แก่ ราชอาณาจักรกัมพูชา สาธารณรัฐประชาธิปไตยประชาชนลาว สาธารณรัฐเมียนมาร์ และสาธารณรัฐสังคมนิยมเวียดนาม สินค้าที่ส่งออกไปทำตลาดในประเทศดังกล่าว แบ่งออกได้เป็น 3 ประเภท คือ สินค้าอุปโภคบริโภค สินค้าด้านยานยนต์ และสินค้าด้านเทคโนโลยี และอื่นๆ โดยล่าสุดกลุ่มฯ ได้รับสิทธิ์ในการเป็นผู้กระจายสินค้าแต่เพียงผู้เดียว (Exclusive Distributor) สำหรับน้ำมันหล่อลื่น Castrol ในสาธารณรัฐเมียนมาร์

สำหรับการจัดหาสินค้าเพื่อส่งไปยังตลาดต่างประเทศ กลุ่มฯ ได้ให้ความสำคัญในเรื่องของการพัฒนาเครือข่ายผู้ประกอบการวิสาหกิจขนาดกลางและขนาดย่อม (SMEs) โดยทำงานอย่างใกล้ชิดกับทั้งภาครัฐและภาคเอกชนในการสร้างเครือข่าย SMEs เพื่อแสวงหาผลิตภัณฑ์ที่มีคุณภาพเพื่อส่งออกไปยังตลาดต่างประเทศ และยังให้การช่วยเหลือผู้ประกอบการ SMEs ในการพัฒนาผลิตภัณฑ์เพื่อให้เหมาะสมกับความต้องการของผู้บริโภคในต่างประเทศอีกด้วย

แผนการในอนาคต

กลุ่มฯ ได้เริ่มสำรวจตลาดอินเดียในปี 2558 แล้ว และจะเร่งดำเนินการให้สามารถส่งออกสินค้าไปตลาดอินเดียให้ได้ใน

ปี 2559 รวมถึงการต่อยอดธุรกิจด้านการบริการยานยนต์ในสาธารณรัฐประชาธิปไตยประชาชนลาว และสาธารณรัฐเมียนมาร์

บริษัท ลือกซเลย์ เทคดิง จำกัด

ลักษณะและการจัดหาผลิตภัณฑ์หรือบริการ

บริษัท ลือกซเลย์ เทคดิง จำกัด เป็นหนึ่งในธุรกิจการค้าของบริษัท ลือกซเลย์ จำกัด (มหาชน) เป็นผู้นำในธุรกิจตัวแทนจำหน่ายสินค้าอุปโภคบริโภคชั้นนำในประเทศไทยกว่า 37 ปี บริษัทเสนอบริการด้านการกระจายสินค้า การขยายตลาดแบบครบวงจร ผ่านช่องทางการจัดจำหน่ายที่หลากหลาย ทั้งร้านค้าส่ง ร้านค้าปลีก ร้านค้าปลีกสมัยใหม่ ร้านสะดวกซื้อ โรงแรม ร้านอาหาร กว่า 30,000 แห่งทั่วประเทศ นอกจากนี้เป็นผู้จัดจำหน่าย/กระจายสินค้า/การขยายตลาดแล้ว บริษัทฯ ยังให้บริการด้านการทำตลาด การวิจัยความต้องการผู้บริโภค ดูแลกิจกรรมทางการตลาดเพื่อสร้าง Value ให้กับเจ้าของสินค้าด้วย

บริษัทฯ แบ่งกลุ่มสินค้าที่ให้บริการออกเป็น 5 กลุ่มหลัก ได้แก่ กลุ่ม Grocery, กลุ่ม Beverage, กลุ่ม Confectionary, กลุ่ม Chilled & Frozen Products, และล่าสุด กลุ่ม Beauty, Health and Wellness โดยบริษัทฯ ได้รับความไว้วางใจจากเจ้าของผลิตภัณฑ์ชั้นนำต่างๆ อาทิ น้ำมันพืชกัญ นมสดหนองโพ น้ำปลาตราตราซ่ง ถั่วลิสงเตากรอบตรากรีนหน้ท ปลาทูน่าและปลาซาร์ดีนกระป๋องตราซีเล็ก เป็นต้น

ในปี 2558 บริษัทฯ ได้เพิ่มช่องทางการจัดจำหน่ายสินค้าอีกหนึ่งช่องทาง ได้แก่ ช่องทาง Online โดยบริษัทฯ ได้พัฒนาสินค้าในแบรนด์ของตัวเอง และจำหน่ายในรูปแบบ E-Commerce เพื่อตอบสนองความต้องการของลูกค้าในยุคปัจจุบัน อันจะเป็นพื้นฐานสำหรับการเติบโตของบริษัทในอนาคต โดยโครงการแรกเป็นสินค้ากลุ่ม Beauty ในแบรนด์ แจยอน (Jayoun)

การตลาดและภาวะการแข่งขัน

ตลาดสินค้าอุปโภคบริโภคมีภาวะการแข่งขันสูงทั้งในเรื่องราคา และกิจกรรมส่งเสริมการขาย อุตสาหกรรมมีการเปลี่ยนแปลงอย่างรวดเร็ว ทั้งในส่วนของผู้ผลิตและผู้ค้าปลีก สภาวะเศรษฐกิจที่ผันผวน และกำลังซื้อของผู้บริโภค มีผลกระทบต่อการค้า แต่ถึงแม้ผู้ค้าปลีกรายใหญ่และลูกค้าที่เป็นองค์กรจะมีอำนาจในการต่อรองเพิ่มขึ้น แต่ด้วยการบริหารที่มีประสิทธิภาพและความเข้าใจสภาพตลาด และความเปลี่ยนแปลงทางเทคโนโลยี ทำให้บริษัทฯ ลดผลกระทบจากปัจจัยภายนอก และสามารถเติบโตแบบยั่งยืนได้

โครงการในอนาคต

นอกจากการเป็นผู้จัดจำหน่ายและกระจายสินค้าชั้นนำให้ครอบคลุมตอบสนองความต้องการของลูกค้าทุกประเภทแล้ว บริษัทฯ มีนโยบายที่จะพัฒนาสินค้าและธุรกิจแบรนด์ของตัวเองเพิ่มขึ้น โดยในปี 2558 บริษัทฯ ได้พัฒนาสินค้าในกลุ่มเครื่องดื่มและกลุ่มความงามออกสู่ตลาด เพื่อเพิ่มผลกำไรและสามารถทำการตลาดได้อย่างเต็มที่

และในอนาคตอันใกล้ บริษัทฯ มีแผนขยายธุรกิจอีกหลายประเภท โดยจะพัฒนาร่วมกับพันธมิตรทางธุรกิจที่มีศักยภาพในการวิจัย เพื่อเป็นการต่อยอดความสามารถในด้านการตลาดของบริษัทต่อไป ทั้งนี้ ช่องทางจัดจำหน่ายและธุรกิจที่เกี่ยวข้องกับเทคโนโลยีดิจิทัล จะเป็นอีกช่องทางที่บริษัทฯ มุ่งพัฒนา เพื่อให้องค์กรสามารถรองรับการแข่งขัน และความต้องการของผู้บริโภคในยุคปัจจุบัน และยุคต่อไปได้อย่างมีประสิทธิภาพ

บริษัท พาร์กโซน (ประเทศไทย) จำกัด ลักษณะและการจัดหาผลิตภัณฑ์หรือบริการ

บริษัทดำเนินธุรกิจด้านการจัดจำหน่าย อะไหล่รถยนต์ อะไหล่รถจักรยานยนต์สำหรับตลาดทดแทน จัดจำหน่ายและให้บริการเครื่องมือ และอุปกรณ์ ที่ใช้ในงานบริการรถยนต์ อุตสาหกรรม และใช้งานทั่วไป

สินค้าที่จำหน่าย แบ่งออกเป็นสินค้าที่บริษัทฯ ได้รับแต่งตั้งให้เป็นตัวแทนจำหน่ายแต่เพียงผู้เดียว ในประเทศไทย และสินค้าที่บริษัทฯ เป็นหนึ่งในตัวแทนจำหน่ายจากหลายตัวแทน ทั้งนี้ หากเป็นสินค้าที่บริษัทฯ ต้องการควบคุมกิจกรรมทางการตลาด ราคา และช่องทางการจำหน่าย บริษัทฯ จะพยายามติดต่อเพื่อให้ได้มาซึ่งการเป็นตัวแทนแต่เพียงผู้เดียวในพื้นที่ที่ต้องการตลาด สำหรับสินค้าที่มีหลายตัวแทนจำหน่าย มักเป็นสินค้าที่ติดตลาดอยู่แล้ว ซึ่งบริษัทฯ จำเป็นต้องมีสินค้าส่วนนี้ไว้ด้วยเพื่อบริการลูกค้าที่เจาะจงในตัวสินค้า อย่างไรก็ตาม บริษัทฯ ก็มีนโยบายพัฒนาสินค้าภายใต้แบรนด์ของบริษัทเองเพื่อสร้างศักยภาพการแข่งขันให้มากขึ้น

ล่าสุดบริษัท เพดเดอร์อัลโมกุล มอเตอร์พาร์ท ซึ่งเป็นผู้ผลิตและจำหน่ายอะไหล่รถยนต์ รถจักรยานยนต์รายใหญ่จากสหรัฐอเมริกา ได้เข้ามาร่วมถือหุ้นในบริษัทฯ และมีแผนที่จะนำใช้บริษัทฯ เป็นศูนย์กลางการกระจายสินค้าแบรนด์ต่าง ๆ เช่น หัวเทียน ใบปัดน้ำฝน กรองน้ำมันเครื่องแบรนด์ Champion ผ้าเบรคแบรนด์ Ferodo และอื่น ๆ บริษัทฯ มีสำนักงานและคลังสินค้าหลักที่กรุงเทพมหานคร และมีสาขาในภาคเหนือที่จังหวัดเชียงใหม่ และสาขาในภาคใต้ที่จังหวัดสุราษฎร์ธานี โดยมีแผนที่จะขยายจำนวนสาขาให้ครบ 12

สาขาในอีก 5 ปีข้างหน้าเพื่อใช้เป็นสำนักงานย่อย ศูนย์กระจายสินค้าและศูนย์ซ่อมบำรุงและบริการหลังการขายในภูมิภาคต่าง ๆ ทั่วประเทศ

การตลาดและภาวะการแข่งขัน

บริษัทมีนโยบายและลักษณะการตลาดที่ต้องการสร้างช่องทางการกระจายสินค้าที่สามารถควบคุมได้ โดยจำหน่ายสินค้าไปยังร้านค้าปลีก อยู่ซ่อมรถ ศูนย์บริการ และตัวแทนจำหน่าย ในส่วนธุรกิจค้าส่ง บริษัทฯ จำหน่ายสินค้าผ่านพนักงานขายส่งของบริษัทฯ ที่กระจายครอบคลุมทั่วประเทศ ในส่วนธุรกิจค้าปลีก บริษัทฯ จำหน่ายสินค้าผ่านสาขาของบริษัทฯ

ในตลาดทดแทนสำหรับอะไหล่รถและเครื่องมือช่าง คู่แข่งโดยตรงส่วนใหญ่เป็นลักษณะธุรกิจครอบครัว คู่แข่งโดยอ้อม คือ โรงงานผลิต หรือผู้นำเข้า แต่แนวโน้มของตลาดยังมีการเจริญเติบโตที่ดีตามอัตราการเจริญเติบโตของการจำหน่ายรถยนต์ และรถจักรยานยนต์ โดยมีลูกค้าที่เป็นผู้ที่ประกอบธุรกิจให้บริการซ่อมบำรุงรักษารถยนต์ และรถจักรยานยนต์ ในส่วนอะไหล่รถนั้น เทคโนโลยียานยนต์มีการเปลี่ยนแปลงไม่มากนัก นอกจากโมเดลรถรุ่นใหม่ ๆ ปัจจุบันมีผู้ประกอบการตั้งโรงงานผลิตชิ้นส่วนอะไหล่รถมากขึ้น อีกทั้งการเปิดเขตการค้าเสรีทำให้มีผู้จำหน่ายต่างประเทศเข้ามาในประเทศมากขึ้น บริษัทฯ จึงต้องพัฒนาเครือข่ายสาขาให้ครอบคลุมทั่วถึง และเป็นผู้นำในธุรกิจ

โครงการในอนาคต

บริษัทฯ มีโครงการที่จะเพิ่มประสิทธิภาพในการให้บริการลูกค้า ทั้งในด้านการกระจายสินค้า และการบริการหลังการขาย โดยการเปิดเพิ่มสาขาให้ครอบคลุมมากขึ้น ทั้งในเขตกรุงเทพมหานคร และในต่างจังหวัด

บริษัท คาร์ คอนวินี จำกัด

ลักษณะและการจัดหาผลิตภัณฑ์หรือบริการ

บริษัท คาร์ คอนวินี จำกัด มีฐานะเป็นบริษัทลูกของ บมจ. ลีкокเซลย์ โดยเป็นการร่วมลงทุนระหว่าง บมจ. ลีкокเซลย์ และบริษัท คาร์คอนวินี คลับ จำกัด จากประเทศญี่ปุ่น ซึ่งเป็นเจ้าของเทคโนโลยีการซ่อมสี และตัวถังรถยนต์แบบรวดเร็ว และมีเครือข่ายอยู่ซ่อมสีในประเทศญี่ปุ่นกว่า 900 อยู่ภายใต้ระบบแฟรนไชส์ ล่าสุดในเดือนธันวาคม 2558 บริษัทฯ ได้เริ่มเปิดดำเนินการศูนย์บริการแห่งแรก ซึ่งตั้งอยู่บนถนนพระราม 3 ซาเข้า ให้บริการทั้งการซ่อมสี และตัวถัง และบริการดูแลรักษาสีรถยนต์ครบวงจร และมีแผนที่จะขยายเครือข่ายอยู่แฟรนไชส์ต่อไปในอนาคตอันใกล้

กลุ่มธุรกิจ บริการ



ภาพรวม

การให้บริการด้านรักษาความปลอดภัย เป็นงานที่ทางกลุ่มฯ ให้ความสำคัญอย่างยิ่ง โดยเฉพาะสนามบินซึ่งมีนักท่องเที่ยวเดินทางเข้าออกเป็นจำนวนมาก ครอบคลุม 4 สนามบินหลัก ได้แก่ ท่าอากาศยานสุวรรณภูมิ ภูเก็ต สมุย และ อุตะเภ่า ซึ่งงานที่ให้บริการจะเกี่ยวข้องกับงานตรวจค้นสัมภาระผู้โดยสาร / ตรวจค้นผู้โดยสาร / ตรวจจับระเบิด และควบคุมจุดเข้า - ออก ของสนามบินทุกช่องทาง นอกจากนี้ยังให้บริการด้านรักษาความปลอดภัย สถานที่สำคัญต่างๆ เช่น โรงแรม คลังน้ำมัน สถานีรถไฟใต้ดิน อาคารสำนักงาน ห้างสรรพสินค้า ปัจจุบันมีพนักงานมากกว่า 5,000 คน

กลุ่มฯ มุ่งเน้นพัฒนาเทคโนโลยีด้านรักษาความปลอดภัยใน 2 ส่วนหลัก ได้แก่ สนามบินและเมืองใหญ่ มีทั้งระบบ Smart City, Safe City และ Single Command Control Center และในด้านสื่อบันเทิงในรูปแบบดิจิทัลทีวีและ GPS

ในปี 2559 ความต้องการงานทางด้านการรักษาความปลอดภัย ยังคงเพิ่มขึ้นอย่างต่อเนื่อง ทั้งในส่วนที่เกี่ยวข้องกับธุรกิจการบิน และนอกสนามบิน เมืองใหญ่ นิคมอุตสาหกรรม และอาคารสำนักงาน ส่วนธุรกิจบันเทิง ดิจิทัลทีวี ตลาดภายในประเทศมีการแข่งขันค่อนข้างสูง

ฝ่ายพัฒนาธุรกิจ กลุ่มธุรกิจบริการ ลักษณะผลิตภัณฑ์หรือบริการ

ฝ่ายฯ ได้วางกลยุทธ์ที่จะพัฒนาธุรกิจใ 2 อุตสาหกรรมหลัก ดังนี้

- 1. อุตสาหกรรมด้านความปลอดภัย :** มุ่งเน้นเพื่อนำเอาเทคโนโลยีที่ทันสมัยเข้ามาใช้ในอุตสาหกรรมความปลอดภัยในแหล่งพื้นที่ชุมชนและพื้นที่สาธารณะ โดยเฉพาะท่าอากาศยาน ตลอดจนเมือง และสถานที่ที่มีนักท่องเที่ยวเข้าไปใช้บริการจำนวนมาก ไม่ว่าจะเป็นระบบ Smart City, Safe City, กล้องโทรทัศน์วงจรปิดอัจฉริยะ (ที่สามารถให้คำแนะนำในการบริหารเหตุการณ์ที่เกิดขึ้นได้) อีกทั้งยังจะนำวิวัฒนาการของห้องควบคุมที่เรียกว่า Single Command Control Center ที่จะสามารถควบคุมกำกับดูแลอุปกรณ์อิเล็กทรอนิกส์ด้านความปลอดภัยหลายร้อยชนิด ในห้อง ๆ เดียวได้อย่างมีประสิทธิภาพสูงสุดโดยทางฝ่ายฯ ได้มีพันธมิตรระดับแนวหน้าของอุตสาหกรรม เพื่อเปิดช่องทางให้สามารถทำการแข่งขันได้ดียิ่งขึ้น อีกทั้งยังมีแผนที่จะดำเนินธุรกิจประเภทเดียวกันนี้ในกลุ่มประเทศ AEC อีกด้วย
- 2. อุตสาหกรรมด้านความบันเทิง :** ความบันเทิงในรูปแบบดิจิทัลที่สามารถรับชมรับฟังได้ทุกรูปแบบภายใต้แนวคิด Anywhere, Anytime, Anyone ซึ่งทางฝ่ายฯ ได้นำเข้ากล่องรับสัญญาณดิจิทัลทีวีในรถยนต์ที่มีความคมชัดสูงในขณะรถยนต์เคลื่อนที่และกล่องรับสัญญาณดิจิทัลทีวีภายในครัวเรือน นอกจากนี้ยังมีกล่องรับสัญญาณ GPS เพื่อติดตามรถที่อาจถูกโจรกรรมได้

การตลาดและการแข่งขัน

เนื่องจากอุตสาหกรรมด้านความปลอดภัย ทั่วโลกให้ความสนใจที่จะพัฒนาไปอย่างไม่หยุดยั้ง ซึ่งการพัฒนาดังกล่าวจำเป็นอย่างไร้ที่ซึ่งจะต้องใช้เงินจำนวนมาก ดังนั้นธุรกิจประเภทนี้จึงอยู่ในกลุ่มของบริษัทชั้นนำที่มีธุรกิจเกี่ยวข้องกับเทคโนโลยีสารสนเทศ และส่วนใหญ่จะเป็นโครงการของรัฐบาลหรือหน่วยงานรัฐวิสาหกิจ

ดังนั้นความสำเร็จของโครงการจึงขึ้นอยู่กับหลายปัจจัย ซึ่งฝ่ายฯ จะเป็นผู้วิเคราะห์และนำพาบริษัทฯ เข้าสู่ความสำเร็จในโครงการที่เลือกสรรแล้วอย่างเหมาะสมต่อไป และในส่วนของอุตสาหกรรมด้านความบันเทิงนั้น ได้มีแรงผลักดันจากกระแสการสนับสนุนการเปลี่ยนถ่ายสู่ยุคที่วีดิจอของภาครัฐ ทำให้สภาพตลาดของการรับสื่อบันเทิงใหม่เป็นไปอย่างคึกคัก โดยบริษัทฯ ได้วางผลิตภัณฑ์ไว้ในกลุ่มตลาดเชิงแฟชั่น ทำให้หนีจากการแข่งขันเชิงตัดราคากันได้

โครงการในอนาคต

ฝ่ายฯ มุ่งหวังที่จะนำเอาระบบรักษาความปลอดภัยขั้นสูงมาสู่เมืองขนาดใหญ่ เพื่อให้เกิดความปลอดภัยสูงสุดภายใต้แนวคิด “Smart City and Safe City” อีกทั้งจะนำเอาระบบที่เรียกว่า Airport Shield มาเสริมสร้างศักยภาพความปลอดภัยให้แก่สนามบินทั้งในและนอกประเทศ รวมถึงการนำกล้องโทรทัศน์วงจรปิดอัจฉริยะตลอดจนห้องควบคุมที่เรียกว่า Single Command Control Center เข้ามาใช้เพื่อการนี้ด้วย อีกทั้งฝ่ายฯ จะนำเสนอผลิตภัณฑ์เครื่องรับสัญญาณดิจิตอลทีวีที่หลากหลายที่สามารถเข้าถึงได้ทุกที่ ทุกเวลา

บริษัทรักษาความปลอดภัย เอเอสเอ็ม แมเนจเม้นท์ จำกัด

ลักษณะผลิตภัณฑ์หรือบริการ

บริษัทฯ ได้ก่อตั้งมา 9 ปี โดยให้บริการงานรักษาความปลอดภัยท่าอากาศยาน อากาศยาน คลังสินค้า อาคารสำนักงาน โรงแรม และห้างสรรพสินค้าต่าง ๆ โดยมีการขยายธุรกิจและเติบโตอย่างรวดเร็วและต่อเนื่อง ปัจจุบัน บริษัทฯ มีสำนักงานรวม 8 แห่ง โดยในกรุงเทพฯ มี 3 แห่ง และอีก 5 แห่ง ใน จ.ภูเก็ต จ.เชียงใหม่ จ.ชลบุรี เกาะสมุย จ.สุราษฎร์ธานี และ จ.กระบี่ โดยในปี 2558 บริษัทฯ ได้ขยายบริการงานรักษาความปลอดภัยเพิ่มขึ้นอีก 2 ท่าอากาศยาน ได้แก่ ท่าอากาศยานนานาชาติสมุย และท่าอากาศยานนานาชาติอุตุระภา ระยอง พัทยา นอกจากนี้สัดส่วนการให้บริการรักษาความปลอดภัยทั่วไป มีการเติบโตเพิ่มขึ้นเป็นร้อยละ 50 ของรายได้รวมของบริษัทฯ

การตลาดและการแข่งขัน

ปัจจัยที่ทำให้ธุรกิจรักษาความปลอดภัยเกิดความเปลี่ยนแปลงได้แก่ พระราชบัญญัติธุรกิจรักษาความปลอดภัย พ.ศ. 2558 ที่กำหนดให้บริษัทรักษาความปลอดภัยต้องยื่นขอใบอนุญาตทุก 4

ปี และเจ้าหน้าที่รักษาความปลอดภัยต้องยื่นขอใบอนุญาตทุก 3 ปี พระราชบัญญัตินี้จะยกระดับงานบริการรักษาความปลอดภัยในภาพรวมมีมาตรฐานเพิ่มขึ้น อย่างไรก็ตามตลาดมีการแข่งขันด้านราคาค่อนข้างสูง บริษัทฯ จึงให้ความสำคัญกับการพัฒนา Security Intelligence Application สำหรับจัดเก็บข้อมูลพนักงาน ตรวจสอบข้อมูลการทำงานในแต่ละวัน โดยสามารถตรวจสอบข้อมูลผ่าน link ซึ่งจะช่วยให้การบริหารจัดการมีประสิทธิภาพมากยิ่งขึ้น และเป็นการสร้างความแตกต่างจากคู่แข่ง

โครงการในอนาคต

บริษัทฯ ได้กำหนดแผนและทิศทางในช่วงปี 2559-2560 ไว้ดังนี้

1. พัฒนาด้านมาตรฐานและคุณภาพในการให้บริการ บริษัทฯ ได้ดำเนินการเข้าร่วมเป็นสมาชิก IATA Ground Handling Council (The International Air Transport Association) และเพิ่มมาตรฐาน ISO อีก 2 ระบบ คือ ISO 14001:2004 ระบบการจัดการสิ่งแวดล้อม และ OHSAS 18001:2007 ระบบการจัดการอาชีวอนามัยและความปลอดภัย เพื่อสร้างความมั่นใจในมาตรฐานของบริษัทฯ ให้กับลูกค้า
2. จัดตั้งสถาบันฝึกอบรม (Training Academy) เพื่อให้บริการงานฝึกอบรมหลักสูตรพนักงานวินิจฉัยภาพด้วยเครื่อง X-Ray หลักสูตรการวินิจฉัยภาพคลังสินค้า หลักสูตรพนักงานรักษาความปลอดภัย ตาม พระราชบัญญัติธุรกิจรักษาความปลอดภัย พ.ศ. 2558 เพื่อผลิตบุคลากรด้านรักษาความปลอดภัย ตลอดจนยกระดับมาตรฐานธุรกิจรักษาความปลอดภัยและเสริมสร้างศักยภาพ พนักงานรักษาความปลอดภัยอันจะเป็นประโยชน์แก่ผู้ใช้บริการและช่วยเสริมสร้างความสงบเรียบร้อยของสังคม



กลุ่มธุรกิจ ร่วมทุน



ภาพรวม

บริษัทฯ ให้ความสำคัญในการร่วมทุนกับผู้ประกอบการอื่นที่มีความเชี่ยวชาญและเป็นที่ยอมรับในระดับสากลในการเป็นเจ้าของผลิตภัณฑ์หรือเทคโนโลยีของธุรกิจที่จะร่วมทุนด้วย และต้องเป็นธุรกิจที่สามารถทำรายได้ให้บริษัทฯ ได้อย่างต่อเนื่อง มีโอกาสเติบโตสูง หรือสามารถเสริมศักยภาพให้กับธุรกิจอื่นในกลุ่มบริษัทฯ เพื่อเพิ่มความสามารถในการแข่งขัน

ด้วยการดำเนินงานตามนโยบายการลงทุนในธุรกิจที่สามารถทำรายได้ให้บริษัทฯ ได้อย่างต่อเนื่อง ธุรกิจต่างๆ ในกลุ่มธุรกิจร่วมทุนจึงเป็นธุรกิจที่สร้างผลตอบแทนให้บริษัทอย่างสม่ำเสมอ หน่วยงานในกลุ่มธุรกิจร่วมทุนมีโครงสร้างรายได้ผันผวนต่ำ มีการเติบโตต่อเนื่อง และมีส่วนสำคัญในการสร้างกำไรให้กลุ่มบริษัทเสมอมา แม้ในปัจจุบันการแข่งขันในธุรกิจต่างๆ มีเพิ่มมากขึ้นอย่างชัดเจนทั้งด้านราคาและคุณภาพสินค้า

ฝ่ายธุรกิจเกมสลา

ลักษณะและการจัดหาผลิตภัณฑ์หรือบริการ

ฝ่ายธุรกิจเกมสลา เป็นผู้รับดำเนินการให้แก่บริษัท ลีอกซ์เลย์ จีเทค เทคโนโลยี จำกัด ในการให้บริการระบบเกมสลาแก่สำนักงานสลากกินแบ่งรัฐบาล ตามสัญญาจ้างบริการระบบเกมสลา (ลงนามวันที่ 29 กรกฎาคม 2548) โดยฝ่ายฯ มีหน้าที่เตรียมการติดตั้งระบบเกมสลา เครือข่ายสื่อสาร เครื่องจำหน่ายสลา พร้อมทั้งปฏิบัติการให้บริการระบบเกมสลาแก่ตัวแทนจำหน่าย ซึ่งการคิดค่าบริการจะมีระยะตามสัญญา 5 ปี นับจากวันที่เริ่มจำหน่ายสลา

ฝ่ายฯ ได้ทำการติดตั้งเครื่องจำหน่ายสลาทั่วประเทศจนถึงปลายปี พ.ศ. 2549 พร้อมทั้งงบบรมตัวแทนจำหน่ายไปแล้ว 6,761 เครื่อง แต่จนถึงปัจจุบันสำนักงานสลากยังไม่สามารถอนุมัติให้เริ่มดำเนินการจำหน่าย ฝ่ายฯ ยังต้องดูแลบำรุงรักษาระบบให้อยู่ในสภาพที่พร้อมในระดับหนึ่ง เพื่อรอความแน่ชัดจากสำนักงานที่จะดำเนินการจำหน่ายต่อไป

บริษัท ลีอกซ์เลย์ จีเทค เทคโนโลยี จำกัด ลักษณะและการจัดหาผลิตภัณฑ์หรือบริการ

บริษัทฯ เกิดจากการร่วมทุนระหว่างกลุ่มบริษัท ลีอกซ์เลย์ จำกัด (มหาชน) และกลุ่มบริษัท GTECH Corporation เพื่อให้บริการระบบเกมสลาแก่สำนักงานสลากกินแบ่งรัฐบาล ตามสัญญาจ้างบริการระบบเกมสลา โดยบริษัทฯ จะต้องออกแบบ จัดทำ ติดตั้งและดำเนินการให้บริการระบบเกมสลาแบบออนไลน์ ภายใต้การควบคุมของสำนักงานสลาก ระบบเกมสลาประกอบด้วยศูนย์ประมวลผลระบบเกมสลาส่วนกลาง (ทั้งศูนย์หลักและศูนย์สำรอง) ระบบเครือข่ายสื่อสาร รวมทั้งการติดตั้งเครื่องจำหน่ายสลาให้กับตัวแทนจำหน่ายที่ได้รับการแต่งตั้งจากสำนักงานสลากทั่วประเทศ

เทคโนโลยีระบบเกมสลาที่ใช้เป็นของบริษัท GTECH Corporation ซึ่งเป็นผู้นำในการให้บริการระบบเกมสลาแบบครบวงจรทั่วโลก GTECH ชำนาญในการออกแบบ ติดตั้งดำเนินการ สนับสนุนระบบคอมพิวเตอร์ และเครือข่ายสื่อสารที่มีความสลับซับซ้อนให้แก่หน่วยงานสลากชั้นนำทั่วโลก โดยมีลูกค้าใช้บริการรวมไม่ต่ำกว่า 100 รายใน 6 ทวีป

ในปัจจุบัน บริษัทฯ อยู่ระหว่างการประสานงานกับสำนักงานสลากกินแบ่งรัฐบาลในการที่จะเริ่มจำหน่ายสลาด้วยระบบเกมสลาออนไลน์ของบริษัทตามสัญญาโดยเร็ว

บริษัท บีพี-คาสโตรล (ประเทศไทย) จำกัด ลักษณะและการจัดหาผลิตภัณฑ์หรือบริการ

บริษัท ลีอกซ์เลย์ จำกัด (มหาชน) ร่วมทุนกับบริษัท บีพี ออยล์ จากสหราชอาณาจักร ดำเนินธุรกิจเป็นผู้ผลิตและจำหน่ายผลิตภัณฑ์น้ำมันหล่อลื่นเครื่องยนต์ ภายใต้เครื่องหมายการค้า “คาสโตรล” (Castrol) และ “บีพี” (BP) ซึ่งทั้งสองผลิตภัณฑ์มีศักยภาพทางการตลาดที่ต่างกันและเป็นที่ยอมรับของผู้บริโภค วัตถุประสงค์ส่วนใหญ่ที่ใช้ในการผลิตมาจากแหล่งภายในประเทศ บริษัทฯ สามารถผลิตสินค้าที่มีคุณภาพและเพียงพอต่อความต้องการของลูกค้า อีกทั้งมีการปรับปรุงและพัฒนาเทคโนโลยีสินค้าอยู่ตลอดเวลาเพื่อให้ได้

สินค้าที่มีคุณภาพสูงสุดและเหมาะสม หรือตรงตามความต้องการของลูกค้าได้มากที่สุด

พร้อมกันนี้ บริษัทฯ ได้ปรับปรุงแนวทางการกระจายสินค้า โดยส่วนใหญ่ผ่านตัวแทนจำหน่ายของบริษัทฯ ให้กับลูกค้า เพื่อทำการจัดส่งสินค้าได้สะดวก ถูกต้อง รวดเร็ว และง่ายต่อการควบคุมดูแล และเข้าถึงผู้บริโภคได้อย่างทั่วถึง

การตลาดและการแข่งขัน

ภาวะการตลาดมีการแข่งขันรุนแรง คู่แข่งขันยังคงใช้กลยุทธ์การตัดราคา จัดรายการโปรโมชั่น และโฆษณาตามสื่อต่างๆ อย่างต่อเนื่อง บริษัทผู้จำหน่ายน้ำมันหล่อลื่นเครื่องยนต์ 5 อันดับแรกในตลาด ได้แก่ ปตท. เซลล์ บีพี-คาสโตรล คาลเทกซ์ และ เอ็กซอนโมบิล ล้วนมีส่วนในตลาดของทั้ง 5 บริษัทรวมกันประมาณร้อยละ 65 และอีกร้อยละ 35 ประมาณ 200 บริษัท เป็นคู่แข่งรายย่อย บริษัทฯ ในฐานะที่เป็นหนึ่งในผู้นำและมีสัดส่วนในตลาดสูง จึงต้องปรับเปลี่ยนกลยุทธ์และวิธีการต่างๆ อย่างสม่ำเสมอ เพื่อรักษาสัดส่วนในตลาดและรักษาผลประโยชน์ให้อยู่ในสถานะที่ยังคงเดินหน้าต่อไปได้ และยังคงยึดหลักการเน้นคุณภาพของสินค้าและบริการที่ดีที่สุดให้กับลูกค้าและผู้บริโภค เป็นปัจจัยในการประกอบธุรกิจที่สำคัญเสมอ ลูกค้ากลุ่มเป้าหมาย คือ ลูกค้าทั่วไปที่มียานพาหนะในการเดินทาง และธุรกิจด้านการขนส่ง ทางบก และทางทะเล รวมถึงอุตสาหกรรมต่างๆ ที่ใช้เครื่องจักรหนัก

โครงการในอนาคต

เป้าหมายในอนาคตของบริษัทฯ คือ เป็นผู้นำอย่างเด่นชัดในตลาดน้ำมันหล่อลื่น เครื่องยนต์ กลยุทธ์และนโยบายหลักคือการพัฒนาสินค้าให้ตอบสนองความต้องการผู้บริโภคด้วยเทคโนโลยีที่ทันสมัย และการขยายฐานลูกค้าให้เพิ่มมากขึ้นโดยการมุ่งเน้นในกลุ่มร้านซ่อม ร้านอะไหล่ และอู่รถอิสระสำหรับรถยนต์และรถจักรยานยนต์ โดยอาศัยความสัมพันธ์อันดี และการพัฒนาให้กลุ่มร้านซ่อมเหล่านี้มีสภาพลักษณะ การบริการและรูปแบบที่โดดเด่นแตกต่างจากคู่แข่ง และเป็นศูนย์บริการเปลี่ยนถ่ายน้ำมันเครื่องที่มีมาตรฐานภายใต้ชื่อ Castrol Auto Service และ Castrol BikePoint

บริษัท ไทยไฟเบอร์ออปติกส์ จำกัด

ลักษณะและการจัดหาผลิตภัณฑ์หรือบริการ

บริษัท ไทยไฟเบอร์ออปติกส์ จำกัด เป็นบริษัทร่วมทุนระหว่างบริษัท ลีอกซเลย์ จำกัด (มหาชน) และบริษัท บางกอก เทเลคอม จำกัด ผู้ผลิตเคเบิลโทรศัพท์ตัวนำทองแดงชั้นแนวหน้าของประเทศไทย ภายใต้การถ่ายทอดเทคโนโลยีการออกแบบและผลิตสายเคเบิลใยแก้วนำแสงระดับโลกจาก Furukawa Electric Co., Ltd. ประเทศญี่ปุ่น ตามมาตรฐานสากล ITU (International Telecommunication Union) และบริษัทฯ เป็นผู้ผลิตในประเทศรายแรกที่จัดจำหน่ายเคเบิลใยแก้วเพื่อโครงข่ายสำหรับผู้ให้บริการเทคโนโลยี 4G ที่มีใบอนุญาตแล้ว

ทั้งนี้ บริษัทฯ ยังคงให้ความสำคัญต่อสิ่งแวดล้อม โดยออกแบบและผลิตผลิตภัณฑ์ที่เป็นมิตรกับสิ่งแวดล้อมตามมาตรฐานสากล RoHS (Restriction of Hazardous Substances Directive in electrical and electronic equipment) มาตรฐานเคเบิลภายในอาคาร IEC 60332 บริษัทฯ ได้รับการรับรองระบบคุณภาพ ISO 9001:2008 และ ISO 14001:2004 จากผู้ให้การรับรองระดับโลก BUREAU VERITAS (BVQI) และได้มีการพัฒนาไปสู่ ISO 2015

การตลาดและการแข่งขัน

จากการที่ประเทศไทยได้ขยายเครือข่ายโทรคมนาคมเป็นระบบ 4G ความต้องการใช้งานอินเทอร์เน็ตความเร็วสูง (Broadband) และ WIFI เพิ่มมากขึ้นตามโซเชียลมีเดียที่มากขึ้น การขยายเทคโนโลยี FTTx ถึงผู้ใช้งานมีมากขึ้น สำนักงานคณะกรรมการกิจการกระจายเสียง กิจการโทรทัศน์ และกิจการโทรคมนาคมแห่งชาติจะยกเลิกเครือข่ายระบบ 2G และพัฒนาไปสู่ 3G และ 4G เพื่อรองรับแนวโน้มนี้ โครงข่ายใยแก้วนำแสงเป็นโครงข่ายหลักที่จะรองรับบริการดังกล่าว ทั้งนี้ กระทรวงอุตสาหกรรมได้พิจารณาเคเบิลใยแก้วนำแสงให้เป็นผลิตภัณฑ์ที่เป็นมาตรฐานบังคับ มอก. ซึ่งผู้ผลิตและผู้นำเข้าต้องได้รับใบอนุญาตทำผลิตภัณฑ์อุตสาหกรรมที่มีพระราชกฤษฎีกากำหนดให้ต้องเป็นไปตามมาตรฐานหรือนำเข้าสายเคเบิลใยแก้วนำแสงที่จำหน่ายในประเทศไทยเท่านั้น และกำลังปรับปรุงให้ทันสมัยตามมาตรฐาน ITU ฉบับใหม่

บริษัทฯ ได้ดำเนินการขยายกำลังการผลิตเพิ่มขึ้นอย่างต่อเนื่องเพื่อรองรับตลาดอาเซียน และความต้องการของตลาดภายในประเทศที่ยังคงมีสูงอยู่อย่างต่อเนื่อง การที่มีคู่แข่งรายใหม่มาลงทุนในประเทศเพิ่มขึ้น นอกเหนือจากการนำเข้าส่วนใหญ่จากจีน

งานที่ยังไม่ได้ส่งมอบและโครงการในอนาคต

บริษัทฯ อยู่ระหว่างดำเนินการโครงการขยายเครือข่าย 4G บมจ. ทูคออร์ปอเรชั่น บมจ. แอดวานซ์ อินโฟร์ เซอร์วิส และขยาย CDMA ให้ บมจ. กสท โทรคมนาคม

บริษัท เอ็นเอส บลูสโคป (ประเทศไทย) จำกัด และ

บริษัท เอ็นเอส บลูสโคป ไลสากท์ (ประเทศไทย) จำกัด

ลักษณะและการจัดหาผลิตภัณฑ์หรือบริการ

บริษัทฯ เป็นบริษัทร่วมทุนในกลุ่มลีอกซเลย์ จำกัด บริษัท บลูสโคปสตีล จำกัด และ บริษัท นิปปอนสตีลและซุมิโตโมเมทัลคอร์ปอเรชั่น ซึ่งบลูสโคปฯ เป็นบริษัทชั้นนำของออสเตรเลียและเป็นผู้นำระดับโลกในธุรกิจเหล็กเคลือบ ซึ่งมีพอร์ตการลงทุนที่ใหญ่ที่สุดในประเทศไทย บริษัทฯ ผลิตและจำหน่ายเหล็กเคลือบสังกะสี เหล็กเคลือบสี และเหล็กเคลือบโลหะผสมอลูมิเนียมสังกะสี มีโรงงานผลิตเหล็กตั้งอยู่ที่มาบตาพุด รวมถึงสายการผลิตการเคลือบโลหะและการเคลือบสี ปัจจุบันบริษัทฯ ผลิตเหล็กเคลือบและเหล็กเคลือบสีสำหรับภาคอุตสาหกรรมก่อสร้างและภาคอุตสาหกรรมการผลิต

สำหรับภาคอุตสาหกรรมก่อสร้างบริษัท เป็นผู้นำในการผลิตแผ่นเหล็กเคลือบและแผ่นเหล็กเคลือบสี สำหรับขึ้นรูปเป็นหลังคาและผนัง รวมทั้งม้วนขึ้นรูปเป็น แปะ และ โครงผนัง สำหรับงานโครงสร้างด้วย 80% ของรายได้รวมบริษัท มาจากธุรกิจนี้ แบรินด์หลักของบริษัท ได้แก่ ZINCALUME® และ Clean Colorbond® ซึ่งเป็นผลิตภัณฑ์สำหรับอาคารโรงงานอุตสาหกรรมและอาคารเชิงพาณิชย์ ส่วนแบรินด์ BLUESCOPE Zacs® และ Jing Joe Lek® เป็นผลิตภัณฑ์สำหรับบ้านและที่อยู่อาศัย

สำหรับภาคอุตสาหกรรมการผลิต บริษัท ได้ร่วมมือกันกับบริษัท NSSMC ในการนำเสนอผลิตภัณฑ์ของเราไปยังตลาดเครื่องใช้ไฟฟ้าภายใต้แบรินด์ SuperDyma® ซึ่งมีคุณสมบัติด้านทานการกัดกร่อนสูง และผิวเคลือบที่สวยงาม รวมถึงผลิตภัณฑ์ VIEWKOTE™ ซึ่งเป็นเทคโนโลยีเหล็กเคลือบสีชั้นนำจากประเทศญี่ปุ่น

การตลาดและภาวะการแข่งขัน

ปัจจุบัน ราคาเหล็กมีแนวโน้มลดลง ซึ่งสอดคล้องในทิศทางเดียวกับราคาสินค้าโภคภัณฑ์ทั่วโลก นอกเหนือจากนี้ยังเกิดจากการชะลอตัวของการลงทุน และการบริโภค กอปรกับปริมาณเหล็กเคลือบนำเข้าที่สูงขึ้นจากประเทศจีนและเวียดนาม ทำให้เกิดภาวะการแข่งขันอย่างสูงในตลาด

อย่างไรก็ตาม ตลาดเมทัลชีทยังขยายตัวได้อย่างต่อเนื่องอย่างมีนัยสำคัญ เนื่องจากการที่ผู้บริโภคมีความตระหนักมากขึ้นในประสิทธิภาพของแผ่นหลังคาเหล็กเมทัลชีทที่เหนือกว่าวัสดุหลังคาอื่น ๆ เช่นแผ่นหลังคากระเบื้องคอนกรีตและแผ่นหลังคาหลังคาไฟเบอร์ซีเมนต์ ซึ่งทำให้แผ่นหลังคาเหล็กเมทัลชีทเป็นตัวเลือกที่ได้รับความนิยมสูงในขณะนี้ และผลิตภัณฑ์ของบริษัท ยังได้รับการกล่าวถึงและเป็นที่ยอมรับในตลาดอย่างดียิ่ง ซึ่งปัจจัยเหล่านี้ได้ช่วยให้ รายได้จากภาคอุตสาหกรรมก่อสร้างของบริษัท ยังคงอยู่ในเกณฑ์ที่น่าพอใจ

โครงการในอนาคต

บริษัท ได้ดำเนินการปรับปรุงเพิ่มศักยภาพสายการผลิตที่ 2 เพื่อเพิ่มความสามารถในผลิตเหล็กเคลือบ SuperDyma® ซึ่งมีคุณสมบัติด้านทานการกัดกร่อนสูงและผิวเคลือบที่สวยงาม เพื่อรองรับตลาดเครื่องใช้ไฟฟ้าภายในบ้าน และหลังจากทำการผลิตเหล็กเคลือบ SuperDyma® จะช่วยให้บริษัท เข้าสู่ตลาดใหม่ก่อกับการรักษายอดขายในภาคอุตสาหกรรมก่อสร้าง จะช่วยให้สายการผลิตของบริษัท ทำงานเต็มกำลังการผลิตในปีต่อไป ทั้งนี้ บริษัท ยังคงศึกษาเกี่ยวกับการลงทุนในสายการผลิตใหม่ซึ่งมีคาดว่าจะเริ่มสายการผลิตในปี 2562

บริษัท บลูสโคป บิลดิงส์ (ประเทศไทย) จำกัด

ลักษณะและการจัดหาผลิตภัณฑ์หรือบริการ

BUTLER® และ PROBUILD® เป็นผลิตภัณฑ์ประเภทอาคารเหล็กที่ถูกออกแบบและก่อสร้างด้วยระบบ PRE-ENGINEERED BUILDING ภายใต้บริษัท บลูสโคป บิลดิงส์ (ประเทศไทย) จำกัด ซึ่ง

มีการออกแบบโครงสร้างและองค์ประกอบทุกชิ้นส่วนของอาคารในทางวิศวกรรมและมีลักษณะเป็นระบบโมดูลาร์ คือ การออกแบบและผลิตชิ้นส่วนของอาคารจากโรงงาน จากนั้นจะดำเนินการจัดส่งไปที่หน่วยงานก่อสร้างเพื่อดำเนินการประกอบและติดตั้งด้วยสลักเกลียว โบลต์ และนอต หรือระบบสกรู (Knock-down) โดยอาคารเหล็กสำเร็จรูปเหมาะสำหรับอาคารประเภทโรงงาน อุตสาหกรรม โกดังเก็บสินค้า คลังกระจายสินค้า อาคารซ่อมบำรุง โรงเก็บเครื่องบิน อาคารห้องเย็น และอื่น ๆ

บริษัท ให้ความสำคัญและยึดถือเสมอว่า งานบริการคือหัวใจสำคัญ ขอบเขตงานบริการประกอบด้วย การให้คำปรึกษาตั้งแต่ขั้นตอนการวางแผนงานและออกแบบเบื้องต้น ออกแบบและจัดทำรายการคำนวณ การจัดทำแบบก่อสร้างผลิตชิ้นส่วนของอาคารด้วยระบบ PRE-ENGINEERED และการรับประกันและการบริการหลังการขายสินค้าที่บริษัท ผลิตและให้บริการติดตั้ง อยู่ภายใต้เครื่องหมายการค้า คือ “BUTLER®” “PROBUILD®” “MR-24®” และ PRO-LOK 75TM”

นอกเหนือจากการจัดหาผลิตภัณฑ์และบริการที่ดีที่สุดให้กับลูกค้าแล้ว บริษัท ยังให้ความสำคัญด้านสุขภาพ ความปลอดภัย และสิ่งแวดล้อมโดยมีการปรับปรุงอย่างต่อเนื่อง จุดมุ่งหมายที่จะบรรลุความปลอดภัย ทั้งทั้งภูมิภาค ซึ่งประกอบด้วย

- 1) ปฏิบัติตามกฎหมายในประเทศ และข้อบังคับของบลูสโคปสตีล
- 2) การมีส่วนร่วมของพนักงาน และผู้รับเหมาทั้งหมด
- 3) ปฏิบัติตนเป็นพลเมืองดีของชุมชน โดยให้ความเคารพต่อคุณค่าและมรดกทางวัฒนธรรมของประเทศ และชุมชนท้องถิ่น
- 4) พนักงานทุกคนตระหนักถึงความรับผิดชอบต่อสุขภาพ ความปลอดภัย และสิ่งแวดล้อม
- 5) พนักงานระดับผู้จัดการ และหัวหน้างานตระหนักถึงความรับผิดชอบต่อ ประโยชน์ ที่มีต่อสุขภาพ ความปลอดภัย สิ่งแวดล้อม และความสำเร็จของชุมชน

การตลาดและภาวะการแข่งขัน

บริษัท มุ่งเน้นให้ความสำคัญในการเตรียมความพร้อมสู่การเป็นประชาคมอาเซียน (AEC) เนื่องจากบริษัท เล็งเห็นว่า AEC จะทำให้สภาพแวดล้อมในการแข่งขันแบบเดิมเกิดการเปลี่ยนแปลง โดยภาพรวมของสิ่งที่จะเกิดขึ้น คือ คู่แข่งขัน ลูกค้า และช่องทางการตลาดจะไม่จำกัดอยู่เพียงภายในประเทศเท่านั้น แต่จะกลายเป็นกลุ่มประเทศอาเซียนและประเทศต่าง ๆ ในภูมิภาคอื่น

โครงการในอนาคต

จากความสำเร็จในการขยายตลาดไปสู่กลุ่มผู้ประกอบการภาคเกษตรกรรม และการรักษาฐานลูกค้ากลุ่มอุตสาหกรรมในช่วงปีที่ผ่านมานั้น บริษัท ได้ตระหนักถึงความสำคัญของการขยายกลุ่มลูกค้าไปยังประเทศเพื่อนบ้าน จากการเจริญเติบโตทางเศรษฐกิจ และการลงทุนที่มีแนวโน้มเพิ่มสูงขึ้น นอกจากนี้ บริษัท ยังมุ่งพัฒนาการสร้างความสัมพันธ์ทางการค้าเพื่อลดการแข่งขันกันเองและเสริมสร้างธุรกิจให้แข็งแกร่งมากยิ่งขึ้น

หน่วยงาน สนับสนุน



กลุ่มการเงิน

หน้าที่และความรับผิดชอบของหน่วยงาน

กลุ่มฯ ดูแลรับผิดชอบงานด้านการเงิน บัญชี กฎหมาย รวมทั้งสินเชื่อ งานโครงการ สินเชื่อเงินทุนหมุนเวียนทั่วไป และการลงทุนอื่นๆ ที่เกี่ยวข้อง โดยแบ่งการบริหารงานออกเป็น 5 ฝ่าย ได้แก่ ฝ่ายบริหารเงินทุนและงบการเงินรวม ฝ่ายบัญชีบริหาร ฝ่ายวางแผนกลยุทธ์และนักลงทุนสัมพันธ์ ฝ่ายการเงินและสินเชื่อ และฝ่ายกฎหมายและหลักทรัพย์

การดำเนินงานในปีที่ผ่านมาและแผนงานในปี 2559

ในปี 2558 กลุ่มฯ ยังคงเน้นเรื่องการบริหารและดูแลรักษาสภาพคล่องทางการเงิน โดยดำเนินการบริหารงานด้านสินเชื่อโครงการและสินเชื่อเงินทุนหมุนเวียนทั่วไปได้อย่างมีประสิทธิภาพ โดยเลือกใช้เครื่องมือทางการเงินที่ทำให้สามารถบริหารต้นทุนทางการเงินได้อย่างเหมาะสมและสามารถแข่งขันในตลาดได้ ระดมทุนในตลาดทุนในจังหวะที่เหมาะสมเพื่อลดต้นทุนทางการเงิน โดยเฉพาะการหาแหล่งทุนใหม่เพื่อนำมาสนับสนุนและรองรับการขยายธุรกิจใหม่ๆ ของบริษัทฯ อีกทั้งมีระบบและขั้นตอนการพิจารณาให้วงเงินสินเชื่อแก่ลูกค้าอย่างละเอียดและเคร่งครัดเพื่อป้องกันการเกิดหนี้สงสัยจะสูญ ร่วมกับการติดตามเร่งรัดการเก็บเงินจากลูกหนี้ให้ได้อย่างรวดเร็วและเป็นไปตามเป้าหมายที่กำหนดเพื่อให้สอดคล้องกับนโยบายการรักษาสภาพคล่องทางการเงินของบริษัทฯ ได้อย่างมีประสิทธิภาพ นอกจากนี้ กลุ่มฯ ได้ดำเนินการปรับระบบการทำงานให้สอดคล้องกับระบบบัญชีที่ต้องรองรับความซับซ้อนและเปลี่ยนแปลงอย่างรวดเร็วทั้งทางเศรษฐกิจความก้าวหน้าทางเทคโนโลยีและการเปลี่ยนแปลงของกฎหมายหรือกฎระเบียบที่เกี่ยวข้อง รวมทั้งพัฒนาบุคลากรเพื่อรองรับธุรกรรมใหม่ ๆ ในยุคเศรษฐกิจดิจิทัล ทางด้านหน่วยงานนักลงทุนสัมพันธ์ (Investor Relations หรือ IR) ทำหน้าที่เป็นสะพานเชื่อม

ระหว่างบริษัทฯ และผู้ที่เกี่ยวข้อง (Stakeholder) ทั้งผู้ถือหุ้น นักลงทุน นักวิเคราะห์และสื่อมวลชน เพื่อให้ทุกฝ่ายเข้าใจถึงภาพรวมของธุรกิจ ทั้งกลุ่มบริษัทฯ และแผนการดำเนินงานในอนาคตอย่างถูกต้อง ชัดเจน และมุ่งเน้นการให้ข้อมูลที่ต่อเนื่อง โดยการให้ข้อมูลในปีที่ผ่านมา กลุ่มฯ ได้เข้าร่วมโครงการบริษัทจดทะเบียนพบผู้ลงทุนของตลาดหลักทรัพย์แห่งประเทศไทยเพื่อให้ข้อมูลผลการดำเนินงานและแผนธุรกิจต่อนักลงทุน นักวิเคราะห์และผู้สนใจ รวมทั้งการนำเสนอข้อมูลต่อนักวิเคราะห์ที่ขอเข้าพบเพื่อให้ นักวิเคราะห์สามารถวิเคราะห์และนำเสนอข้อมูลต่อผู้ถือหุ้นและนักลงทุนต่อไป

ในปี 2559 กลุ่มฯ มุ่งเน้นในเรื่องการเพิ่มทักษะสำคัญให้ทั่วถึงบุคลากรในทุกระดับเพื่อความสำเร็จที่ยั่งยืนขององค์กร โดยพัฒนากระบวนการทำงานและระบบเทคโนโลยีให้มีประสิทธิภาพมากยิ่งขึ้น เพื่อสอดคล้องกับโลกสมัยใหม่ ซึ่งอยู่ในยุคฐานความรู้ (Knowledge Base) การสื่อสารไร้พรมแดนและเพื่อรองรับการขยายตัวของกลุ่มธุรกิจ โดยเน้นเรื่องของนวัตกรรม รวมทั้งพัฒนาบุคลากรให้มีศักยภาพพร้อมรับการเปลี่ยนแปลงและความพร้อมสู่การเป็นมืออาชีพ ขับเคลื่อนไปเป็นทีมพร้อมกับหน่วยงานอื่นๆ ขององค์กรด้วยเป้าหมายเดียวกัน และมีความผูกพันต่อองค์กร อีกทั้งยังคงต้องเน้นการบริหารต้นทุนทางการเงินให้มีประสิทธิภาพ ขยายวงเงินสินเชื่อการคำเพิ่มขึ้นเพื่อรองรับการลงทุนและธุรกิจใหม่ที่จะเกิดขึ้นในอนาคต นอกจากนี้จากภาวะความเสี่ยงเศรษฐกิจโลกที่ยังคงมีความผันผวน ทำให้กลุ่มฯ ได้ตระหนักถึงผลกระทบที่อาจมีต่อผลการดำเนินงานจึงมีแผนผลักดันให้มีการวางแผนงานที่ละเอียดรอบคอบขึ้น โดยเฉพาะด้านการลงทุนที่ต้องคำนึงถึงความเสี่ยงเป็นสำคัญควบคู่กันไปกับการรักษาความสัมพันธ์ระหว่างผลตอบแทนและระยะเวลาคืนทุน ส่วนด้านนักลงทุนสัมพันธ์จะมุ่งเน้นสร้างความเข้าใจถึงภาพรวมของธุรกิจและแผนการดำเนินงานในอนาคต รวมทั้งการนำมุมมองจากภายนอกทั้งจากนักลงทุนและนักวิเคราะห์ที่เสนอต่อผู้บริหารเพื่อให้มีการพัฒนาสู่ความเป็นสากลมากยิ่งขึ้น

ฝ่ายตรวจสอบภายใน

หน้าที่และความรับผิดชอบของหน่วยงาน

ฝ่ายตรวจสอบภายในเป็นหน่วยงานอิสระ มีหน้าที่ในการตรวจสอบและประเมินความเสี่ยงของระบบการควบคุมภายในของบริษัทฯ และบริษัทในเครือ และประเมินการบริหารความเสี่ยง การสอบทานรายการที่เกี่ยวข้องกัน จัดทำรายงานสรุปผลการตรวจสอบและสอบทานพร้อมข้อเสนอแนะ ตลอดจนติดตามผลการตรวจสอบและการสอบทาน การปรับปรุงตามข้อเสนอแนะ นอกจากนี้ยังทำการวิเคราะห์ ตลอดจนการให้คำปรึกษาแก่ฝ่ายต่างๆ เพื่อให้มั่นใจได้ว่าบริษัทฯ และบริษัทในเครือมีระบบข้อมูลและรายงานทางการเงินที่มีความถูกต้อง เชื่อถือได้และเป็นไปตามมาตรฐาน มีการปฏิบัติตามกฎระเบียบ

นโยบายการทำงานและกฎหมายที่เกี่ยวข้อง ทรัพย์สินของบริษัท มีอยู่จริงและได้มีการควบคุมและจัดเก็บรักษาอย่างเหมาะสม เพื่อให้ การดำเนินงานของบริษัท และบริษัทในเครือเป็นไปอย่างถูกต้อง รัศมี มีประสิทธิภาพและประสิทธิผลตรงตามเป้าหมายที่วางไว้

ผลการดำเนินงานในปีที่ผ่านมาและแผนงานในอนาคต

ฝ่ายฯ ได้จัดทำแผนการตรวจสอบประจำปีให้คณะกรรมการตรวจสอบ พิจารณาสอบทานและอนุมัติแผนดังกล่าว โดยฝ่ายฯ ได้ร่วมสอบทานข้อมูล การการเงินที่เสนอแก่ผู้บริหาร และทำการตรวจสอบและสอบทานระบบ การควบคุมภายในของบริษัท และบริษัทในเครือ ให้คำปรึกษาทั้งทาง ด้านบัญชีและด้านระบบการควบคุมภายในแก่ฝ่ายต่าง ๆ ของบริษัท และบริษัทในเครือ และรายงานผลการตรวจสอบพร้อมให้ข้อเสนอแนะ

ฝ่ายฯ ยังทำหน้าที่เป็นผู้ช่วยเหลือและสนับสนุนการพัฒนาระบบงาน ของฝ่ายต่าง ๆ ภายในบริษัท และบริษัทในเครือ เพื่อให้บริษัท และ บริษัทในเครือมีระบบการควบคุมภายในที่ดีมีประสิทธิภาพและเพื่อ เป็นการสนับสนุนให้ทุกหน่วยงานดำเนินงานให้บรรลุตามเป้าหมายของ บริษัทที่วางไว้และสนับสนุนนโยบายการพัฒนาทรัพยากรมนุษย์อย่างต่อเนื่อง ทำให้การทำงานสามารถดำเนินไปอย่างมีประสิทธิภาพ

ฝ่ายฯ ยังได้สอบทานรายการที่เกี่ยวข้องกันทุกไตรมาส ให้มีความ ถูกต้องและครบถ้วน เพื่อให้เกิดความมั่นใจว่าบริษัท ได้ดำเนินการ ตามหลักเกณฑ์ของสำนักงานคณะกรรมการกำกับหลักทรัพย์และ ตลาดหลักทรัพย์ (ก.ล.ต.) และตลาดหลักทรัพย์แห่งประเทศไทย (ตลท.) เรื่อง การเปิดเผยข้อมูลและการปฏิบัติของบริษัทจดทะเบียน ในรายการที่เกี่ยวข้องกัน อีกด้วย

นอกจากนี้ ฝ่ายฯ ได้ให้ความสำคัญต่อข้อเสนอนี้และข้อคิดเห็นจาก ผู้สอบบัญชีภายนอกทุกไตรมาส โดยได้รับฟังคำชี้แจงเกี่ยวกับรายงาน ของผู้สอบบัญชี ผลการสอบทาน/ตรวจสอบงบการเงิน ประเด็นที่ พบจากการสอบทาน/ตรวจสอบและข้อเสนอนี้เกี่ยวกับระบบการ ควบคุมภายในและความถูกต้องเชื่อถือได้ของงบการเงิน เพื่อนำไป พัฒนาระบบงานของบริษัทฯ ให้มีระบบการควบคุมภายในที่ดีและมี ประสิทธิภาพมากยิ่งขึ้นอย่างต่อเนื่อง ซึ่งสอดคล้องกับแนวทางการ บริหารของบริษัทฯ ในด้านการกำกับดูแลกิจการที่ดีตามหลักธรรมาภิบาล

ฝ่ายบริหาร กลุ่มสื่อสารองค์กร

หน้าที่และความรับผิดชอบของหน่วยงาน

ฝ่ายฯ มีหน้าที่ดูแลและสนับสนุนงานทางด้านประชาสัมพันธ์ โฆษณา กิจกรรมส่งเสริมการตลาด รวมทั้งดูแลงานด้านข้อมูลธุรกิจ ข่าวธุรกิจ สื่อสิ่งพิมพ์ สื่อออนไลน์ และงานด้านศิลปกรรม ต่าง ๆ

ผลการดำเนินงานในปีที่ผ่านมาและโครงการในอนาคต

ปี 2558 ฝ่ายฯ ได้ดำเนินงานด้านการประชาสัมพันธ์ โฆษณา และ กิจกรรมส่งเสริมการตลาด เพื่อสนับสนุนกลุ่มธุรกิจต่าง ๆ ของบริษัท อย่างต่อเนื่อง เช่น การเปิดตลาด ผลิตภัณฑ์ และโครงการ ของกลุ่ม ธุรกิจการค้า กลุ่มธุรกิจสารสนเทศและโทรคมนาคม กลุ่มธุรกิจ เทคโนโลยี กลุ่มธุรกิจบริการ กลุ่มธุรกิจงานโครงการ และบริษัทย่อย

รวมทั้งงานด้านข้อมูลธุรกิจและข่าว ทั้งบนสื่อสิ่งพิมพ์ และสื่อ ออนไลน์ เช่น Loxley Web Site, Loxley Facebook, โปสเตอร์, ปฏิทิน ตลอดจนร่วมประสานงานให้การสนับสนุน กิจกรรมทั้งภายใน และ ภายนอก ได้แก่ ชมรมกอล์ฟ ชมรมพนักงาน งานเลี้ยงรับรอง ถ่ายภาพ งานประชุม งานกราฟฟิคดีไซน์ งานกิจกรรมสังคม และงานแสดง สินค้า ฯลฯ

สำหรับปี 2559 ฝ่ายฯ ยังคงให้บริการสนับสนุนงานของกลุ่มธุรกิจ ของบริษัทฯ และบริษัทย่อย อย่างต่อเนื่อง โดยจะมุ่งเน้นงานทางด้าน ประชาสัมพันธ์ โฆษณา งานส่งเสริมกิจกรรมการตลาด ข่าวธุรกิจ กิจกรรมภายใน และงานติดต่อกับสื่อมวลชน เหมือนเช่นที่ผ่านมา

กลุ่มทรัพยากรบุคคลและบริหาร

กลุ่มทรัพยากรบุคคลและบริหาร ประกอบด้วย ฝ่ายทรัพยากรบุคคล ฝ่ายบริหารและธุรการ และ ฝ่ายกิจกรรมองค์กรเพื่อสังคม

ฝ่ายทรัพยากรบุคคล

หน้าที่และความรับผิดชอบของหน่วยงาน

ฝ่ายฯ มีหน้าที่รับผิดชอบในการประสานงานและให้คำปรึกษาในเรื่อง การบริหารค่าจ้างและสวัสดิการ การสรรหาบุคลากร การกำหนด กลยุทธ์ด้านทรัพยากรบุคคล โดยเฉพาะอย่างยิ่งในเรื่องการวางแผน และพัฒนาบุคลากร ให้บรรลุตามภารกิจและวิสัยทัศน์ของบริษัท โดยเน้นการปรับตัวให้สอดคล้องกับสภาวะแวดล้อมและการแข่งขัน ทางธุรกิจ เน้นการบริหารงานเชิงรุก และนำเทคโนโลยีสารสนเทศเข้า มาช่วยในการทำงาน

ผลการดำเนินงานในปีที่ผ่านมาและโครงการในอนาคต

ในระหว่างปี 2558 บริษัทฯ ยังให้ความสำคัญในการเสริมสร้างทักษะ ความรู้ และ ความสามารถของพนักงานทั้งในเรื่องงานปัจจุบันและ เตรียมความพร้อมสำหรับการเจริญเติบโตของบุคลากรในอนาคต โดยเฉพาะอย่างยิ่งผู้บริหารในระดับต้นและระดับกลาง โดยสานต่อ หลักสูตร Team Quality Management (TQM) และ Advanced - TQM ร่วมกับสถาบันพัฒนาบุคลากรชั้นนำจากภายนอกอย่างต่อเนื่อง รวมถึงการพัฒนาหลักสูตร Young Executives Synergy (YES) เพื่อเสริม สร้างทักษะ ความรู้ ความสามารถให้กลุ่มผู้บริหารรุ่นใหม่ของบริษัท และ Executive Development Program เพื่อพัฒนาขีดความสามารถ ของผู้บริหารระดับ ฝ่ายฯ เน้นให้ความสำคัญเรื่อง Staff Efficiency & Productivity ในภาพรวมของบริษัทฯ และแต่ละกลุ่มธุรกิจ ฝ่ายฯ ยังคงเน้นการจัดกิจกรรมเพื่อส่งเสริมการสื่อสารภายในและกิจกรรม พนักงานสัมพันธ์ในรูปแบบต่าง ๆ เพื่อให้พนักงานได้มีส่วนร่วมมากขึ้น และมีความสัมพันธ์อันดีในหมู่พนักงาน

ในปี 2559 ฝ่ายฯ ยังคงสานต่อเป้าหมายในการเสริมสร้างขีดความ สามารถขององค์กร โดยการพัฒนาทักษะ ความรู้ ความสามารถของ พนักงานอย่างต่อเนื่อง เพื่อให้เกิดความได้เปรียบในการแข่งขันทาง ธุรกิจผ่านบุคลากรที่มีความสามารถ รวมถึงการเสริมสร้างความสุข ความภูมิใจ และการเติบโตไปพร้อมกับองค์กรของพนักงาน และ ยังคงเดินหน้านโยบาย Loxley Group Move ต่อไปให้เข้มแข็งยิ่งขึ้น

กิจกรรมองค์กร เพื่อสังคม

พันธกิจ

บริษัท ล็อกซเล่ย์ จำกัด (มหาชน) มีพันธกิจในการประกอบธุรกิจที่มุ่งคัดสรรสินค้าและบริการที่สอดคล้องกับนโยบายภาครัฐในการพัฒนาประเทศ ซึ่งเป็นเข็มทิศที่ดีทำให้การดำเนินงานเพื่อช่วยเหลือ เพิ่มภูมิคุ้มกัน พัฒนาคุณภาพชีวิตประชาชนให้ดีขึ้นเป็นลำดับ การมีธรรมาภิบาลในการประกอบกิจการของบริษัท การสร้างสรรค์การมีส่วนร่วม และการปลูกฝังการเรียนรู้เรื่อง **“จิตอาสา”** ให้แก่บุคลากรในองค์กร นำไปสู่การพัฒนาที่ยั่งยืน บริษัทฯ ตระหนักถึงการพัฒนาและดูแลสังคมโดยการดำเนินกิจกรรมที่มีความหลากหลาย ภายใต้นโยบายการดำเนินงานของฝ่ายกิจกรรมองค์กรเพื่อสังคม ส่งผลให้บริษัทมีความน่าเชื่อถือ และได้รับความไว้วางใจจากนักลงทุน ลูกค้า คู่ค้า ผู้มีส่วนได้เสีย ตลอดจนมา

บริษัท มีแนวนโยบายในการส่งเสริมการทำธุรกิจโดยใช้พลังงานทางเลือก (Alternative Energy) ที่เป็นมิตรต่อสิ่งแวดล้อม โดยได้จัดตั้งโรงงานไฟฟ้าพลังงานแสงอาทิตย์ ณ อำเภอบึงนาราง จังหวัดพิจิตร มีกำลังการผลิตไฟฟ้า 8.7 เมกะวัตต์ ซึ่งสามารถทดแทนการใช้ น้ำมันเชื้อเพลิง และลดปริมาณการปล่อยก๊าซคาร์บอนไดออกไซด์สู่ชั้นบรรยากาศได้เป็นจำนวนมาก รวมทั้งได้นำเทคโนโลยีรีดโดยสารไฟฟ้าเพื่อใช้ในการพาณิชย์ภายในประเทศไทย ทั้งนี้เพื่อลดการพึ่งพาพลังงานน้ำมัน นอกจากนี้ บริษัทฯ มุ่งส่งเสริมการแก้ปัญหาขยะตกค้างในเขตชุมชนเมืองที่มีประชากรหนาแน่น โดยทำการวิจัย และพัฒนาเทคโนโลยีเตาเผาขยะเคลื่อนที่ (Mobile Burn) ซึ่งเป็นผลิตภัณฑ์ได้รับรางวัล 10 สุดยอดนวัตกรรม จากสำนักงานนวัตกรรมแห่งชาติ ปี 2553 และนำเทคโนโลยีจัดการขยะจากต่างประเทศเข้ามาจัดการปัญหาขยะขนาดใหญ่ ซึ่งโดยรวมแล้วจะสามารถลดปริมาณขยะได้อย่างมากและช่วยลดภาวะโลกร้อน ลดปัญหาการปนเปื้อนของขยะในดินและแหล่งน้ำอีกด้วย

การขับเคลื่อนการทำงานด้าน CSR ตลอดระยะเวลาที่ผ่านมา ฝ่ายกิจกรรมองค์กรเพื่อสังคม มีนโยบายมุ่งเน้นการส่งมอบคุณค่าคืนสู่สังคม (Creating Shared Value) โดยใช้ประโยชน์จากทรัพยากรและความเชี่ยวชาญขององค์กร เพื่อตอบสนองต่อประเด็นการแก้ปัญหาทางสังคม ส่งเสริมศักยภาพของชุมชนและผู้ด้อยโอกาสร่วมกันมุ่งพัฒนาในมิติด้านสังคม การศึกษา และสิ่งแวดล้อม และส่งเสริมการมีส่วนร่วมขององค์กรเครือข่ายในพื้นที่ ได้แก่

มูลนิธิดวงประทีป สนับสนุนด้านสังคม (การสร้างภูมิคุ้มกันให้ชุมชน) ชุมชนตลาดปิ่นัง สนับสนุนด้านสิ่งแวดล้อม (การพัฒนาสิ่งแวดล้อม และความสามัคคีในชุมชน) และมูลนิธิศึกษาเอเชีย สนับสนุนด้านการศึกษา (การส่งเสริมการอ่านในครอบครัวและชุมชน) เพื่อเปิดพื้นที่ให้อาสาสมัคร บมจ.ล็อกซเล่ย์ และอาสาสมัครภายนอก เข้ามามีส่วนร่วม แลกเปลี่ยนเรียนรู้ประสบการณ์นำไปสู่การพัฒนาชุมชน การสร้างเครือข่าย และองค์กรภาคี ในการประสานความร่วมมือดำเนินงานเพื่อสังคม

การขับเคลื่อนงานเพื่อสังคม

ในปี พ.ศ. 2558 ฝ่ายกิจกรรมองค์กรเพื่อสังคม ได้ดำเนินกิจกรรมที่สอดคล้องกับนโยบายของบริษัทฯ ที่มุ่งเน้นการพัฒนาสังคมอย่างต่อเนื่อง อาทิเช่น การสนับสนุนหน่วยงานภาครัฐ เอกชน สถาบันการศึกษา มูลนิธิ และชุมชนในเขตพื้นที่คลองเตย นอกจากนี้ยังได้จัดกิจกรรมเพื่อพัฒนาศักยภาพ ดังนี้



1. การสนับสนุนนักกีฬาคนพิการ ในโครงการ Loxley Sport Hero

ตั้งแต่ปี พ.ศ. 2555 บริษัทฯ ได้สนับสนุนงบประมาณในการฝึกทักษะด้านการกีฬาให้กับคนพิการ สร้างโอกาสให้คนพิการฝึกฝนตนเอง จนสามารถก้าวไปสู่การเป็นนักกีฬาคนพิการทีมชาติไทย ซึ่งอยู่ภายใต้การดูแลของ **“สมาคมกีฬาคนพิการแห่งประเทศไทยในพระบรมราชูปถัมภ์”** ต่อเนื่องตลอดระยะเวลา 4 ปี ส่งเสริมการจ้างงานคนพิการ พร้อมบรรจุเป็นพนักงานของบริษัทฯ และบริษัทในเครือ ภายใต้ **“โครงการ Loxley Sport Hero”** จำนวนทั้งสิ้น 42 คน พร้อมทั้งมอบงบประมาณการเดินทางเข้าร่วมการแข่งขันในต่างประเทศ อาทิเช่น ปี พ.ศ. 2558 ส่งนักกีฬาคนพิการ เข้าร่วมรายการแข่งขัน Indonesia Para Badminton International ประเทศอินโดนีเซีย, การแข่งขัน BWF Para Badminton World Championships ประเทศอังกฤษ และการแข่งขัน Asean Para Games ประเทศสิงคโปร์ นอกจากนี้ยังได้จัดให้มีการแข่งขันภายในประเทศ รายการ Loxley Para Badminton Championships ณ สนามกีฬาการกีฬาแห่งประเทศไทย เป็นประจำทุกปี เพื่อให้ นักกีฬาคนพิการได้แสดงศักยภาพ พัฒนาทักษะ ความสามารถ และร่วมพัฒนางานกีฬาคนพิการ ให้เจริญก้าวหน้าสืบต่อไป

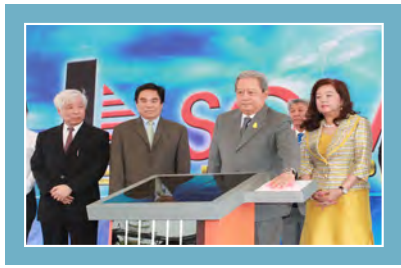

2. โครงการชุมชนมีสุข 2558 ชุมชนตลาดปิ้ง

ในปี พ.ศ. 2558 ฝ่ายกิจกรรมองค์กรเพื่อสังคม จัดทำ “โครงการชุมชนมีสุข 2558” โดยร่วมกับคณะกรรมการชุมชนตลาดปิ้ง ที่ปรึกษาเครือข่ายจิตอาสา เพื่อพัฒนาศักยภาพชุมชนฯ ภายใต้กิจกรรม ดังนี้

2.1 กิจกรรมสัมพันธ์ชุมชน

จัดกิจกรรมให้กับสมาชิกชุมชนตลาดปิ้ง จำนวน 75 ครัวเรือน ในวาระต่าง ๆ ตลอดทั้งปี จำนวน 6 ครั้ง อาทิเช่น **กิจกรรมวันเด็ก, กิจกรรมวันผู้สูงอายุ, กิจกรรมวันแม่, กิจกรรมปรับภูมิทัศน์และทำความสะอาดชุมชน (Big Cleaning Day), กิจกรรมสัมนาชุมชนตลาดปิ้ง** เพื่อส่งเสริมและพัฒนาความสัมพันธ์ของชาวชุมชนตลาดปิ้ง โดยกิจกรรมดังกล่าวจะเป็นตัวขับเคลื่อนให้ชาวชุมชนเกิดความรักความสามัคคี และมีคุณภาพชีวิตที่ดีอย่างต่อเนื่อง

2.2 กิจกรรมส่งเสริมการเรียนรู้

ดำเนินกิจกรรมโดยใช้พื้นที่ศูนย์เรียนรู้ชุมชนตลาดปิ้ง เป็นศูนย์กลางของชุมชนฯ ในการจัดกิจกรรม จำนวน 6 ครั้ง ตลอดทั้งปี สร้างสรรค์กิจกรรม โดยให้ชาวชุมชนมีส่วนร่วมในการจัดกิจกรรมต่าง ๆ อาทิเช่น การอ่านหนังสือ, การเล่นกีฬาในร่ม, ใช้เป็นสถานที่จัดการประชุม รวมถึงจัดงานตามประเพณี ของชุมชนฯ อีกด้วย

2.3 กิจกรรมพัฒนาทีมประชาสัมพันธ์

เพื่อพัฒนารูปแบบการประชาสัมพันธ์ และเพิ่มช่องทางการติดต่อสื่อสารของชาวชุมชนฯ คณะกรรมการชุมชนฯ จึงมีมติร่วมกันในการสร้างทีมงานประชาสัมพันธ์ เพื่อทำหน้าที่ประชาสัมพันธ์ข้อมูล ข่าวสารให้ชาวชุมชนรับทราบ โดยการเชิญวิทยากรผู้เชี่ยวชาญด้านการประชาสัมพันธ์ จัดการเรียนรู้และอบรมทั้งภาคทฤษฎีและภาคปฏิบัติ ให้กับอาสาสมัครชุมชนฯ เป็นระยะเวลา 3 เดือน ตั้งแต่เดือนเมษายน ถึง มิถุนายน พ.ศ.2558 ผลที่ได้รับคือ อาสาสมัครชุมชนฯ สามารถพัฒนาทักษะในการสื่อสาร และประชาสัมพันธ์ ข่าวสาร การจัดกิจกรรมของชุมชนฯ ให้ทุกคนรับทราบโดยทั่วถึงกัน นับว่าเป็นแนวทางการพัฒนาที่ประสบผลสำเร็จเป็นอย่างดี และสร้างการมีส่วนร่วมในชุมชนอีกด้วย

2.4 กิจกรรมกระปุกออมเงิน

กิจกรรมส่งเสริมการออม เป็นกิจกรรมต่อเนื่องจาก ปี พ.ศ. 2557 ระยะเวลาดำเนินการรวม 8 เดือน ตั้งแต่เดือนมีนาคมถึงเดือนตุลาคม พ.ศ.2558 วัตถุประสงค์เพื่อส่งเสริมการออม และสนับสนุนกิจกรรมการพัฒนาเด็กและเยาวชน ดำเนินการโดยกลุ่มเยาวชน BY ปิ้ง และที่ปรึกษาเครือข่ายจิตอาสา ร่วมกับเจ้าหน้าที่โครงการ ผลที่ได้รับคือ เด็กและเยาวชนได้รับการพัฒนาศักยภาพ ด้านการทำงานเป็นทีม สนับสนุนกระบวนการมีส่วนร่วม ทั้งด้านการคิด วิเคราะห์ และสามารถนำไปปรับใช้ในชีวิตรประจำวันได้ คณะกรรมการชุมชนฯ เกิดการแลกเปลี่ยน เรียนรู้ทักษะการดำเนินกิจกรรม และสามารถนำเอารูปแบบ วิธีการ ไปดำเนินการได้ด้วยตนเอง

2.5 กิจกรรมกีฬา By ปิ้ง

“กีฬา” เริ่มต้นในปี พ.ศ.2554 จุดเริ่มต้น เกิดจากการทำกิจกรรมที่เรียกว่า “**กิจกรรมทักษะชีวิต**” ทำให้เกิดการรวมตัวของเด็ก ๆ ตั้งชื่อว่า “**กลุ่มเยาวชน BY ปิ้ง**” ซึ่งในปีดังกล่าว พนักงานจิตอาสาสมัครได้บริจาคโต๊ะปิงปองให้ชุมชนฯ ทำให้เกิดกระแสความต้องการในการเล่นกีฬาเป็นอย่างมาก และกีฬา ก็เป็นกิจกรรมที่มาจากความต้องการของเด็กและเยาวชน จัดกิจกรรมโดยกลุ่มเยาวชน BY ปิ้ง ซึ่งมีการแบ่งบทบาทหน้าที่ เช่น ประธานสี ที่มันักกีฬา กองเชียร์ บรรยายภาคของกิจกรรมนั้น เด็กและเยาวชนมีความประทับใจ สร้างความทรงจำที่ดีร่วมกัน ได้รับความสนุกสนาน ความตื่นเต้น ผลที่ได้รับจากกิจกรรม “**กีฬา BY ปิ้ง 2558**” คือ การสร้างผู้นำของกลุ่มเด็กและเยาวชน โดยมีผู้ใหญ่ให้การสนับสนุน ชาวชุมชนมีความรัก สามัคคี นับว่าเป็นการพัฒนาชุมชนและสังคมที่ยั่งยืนอีกประการหนึ่ง

3. เครือข่ายและการสนับสนุนทางสังคม

ฝ่ายกิจกรรมองค์กรเพื่อสังคม ร่วมกับภาคีเครือข่าย ประกอบด้วย มูลนิธิสิกขาเอเชีย และ มูลนิธิดวงประทีป จัดกิจกรรมเพื่อส่งเสริมการอ่าน และสร้างภูมิคุ้มกันให้กับคนในชุมชนฯ ดังนี้



3.1 กิจกรรมชุมชนรักการอ่าน

จัดกิจกรรม “ชุมชนรักการอ่าน” ส่งเสริมการอ่านอย่างสร้างสรรค์ ร่วมกับมูลนิธิศึกษาเอเชีย ในพื้นที่ชุมชนพัฒนา 70 ไร่ ล็อก 1, 2, 3 และ ล็อก 4, 5, 6 และชุมชนเชื้อเพลิง โดยสนับสนุนสมาชิกครอบครัวให้ทำกิจกรรมสร้างสรรค์ร่วมกัน และสานสัมพันธ์อันดีในครอบครัวและชุมชน รวมถึงสร้างต้นแบบครอบครัวรักการอ่าน ดำเนินกิจกรรม 6 ครั้ง ระยะเวลา 3 เดือน ระหว่างเดือนกรกฎาคม ถึงเดือนกันยายน พ.ศ. 2558 เพื่อให้ชุมชนเล็งเห็นถึงความสำคัญของการอ่านหนังสือ และสนับสนุนให้ชุมชนทำกิจกรรมร่วมกัน ส่งเสริมสถาบันครอบครัวให้มีความเข้มแข็ง มีภูมิคุ้มกันทางสังคม ผลที่ได้รับคือ ผู้ปกครอง เด็กและเยาวชนตระหนักในคุณค่าของการอ่านหนังสือมากขึ้นกว่าเดิม สร้างนิสัยรักการอ่าน และรู้จักการใช้เวลาว่างให้เกิดประโยชน์ต่อตนเอง

3.2 กิจกรรมนิทานคาราวานสร้างสรรค์สังคม

จัดกิจกรรม “นิทานคาราวานสร้างสรรค์สังคม” ร่วมกับมูลนิธิดวงประทีป วัดอุประสงค์เพื่อส่งเสริมการเรียนรู้ด้านคุณธรรมและจริยธรรม สร้างภูมิคุ้มกันทางสังคมให้ชุมชนผ่านสื่อนิทานผ้ากันเปื้อนและละครหุ่นมือ จัดการแสดงตามชุมชน และโรงเรียนต่างๆ ในเขตคลองเตย รวม 7 แห่ง จำนวน 11 ครั้ง ระยะเวลาการดำเนินกิจกรรม ตั้งแต่เดือนพฤษภาคม ถึงเดือนตุลาคม พ.ศ.2558 กิจกรรมมุ่งส่งเสริมให้เด็กและเยาวชนมีส่วนร่วมในการฝึกทักษะการแสดงละครหุ่น เรียนรู้การผลิตหุ่นละคร และมีส่วนร่วมเป็นผู้นำการแสดงอีกด้วย ผลที่ได้รับคือเด็กและเยาวชน เกิดทักษะจากสิ่งที่เห็นและได้ยิน การสื่อสารข้อมูลผ่านการแสดงละครหุ่น และการสร้างสรรค์งานประดิษฐ์ระหว่างเข้าร่วมกิจกรรมของเด็กและเยาวชน สามารถนำไปประยุกต์ใช้ในชีวิตประจำวันได้

4. ชมรมจิตอาสา ล็อกเสย์ (Loxley CSR Club)

Loxley CSR Club ก่อตั้งขึ้นในปี พ.ศ.2555 มีวัตถุประสงค์ 2 ประการ ประการแรกเพื่อเป็นสื่อกลางในการขับเคลื่อนกิจกรรมทั้งส่วนที่เกิดจากแนวคิดของฝ่ายกิจกรรมองค์กรเพื่อสังคม และจากสมาชิก Loxley CSR Club ประการที่สองเพื่อให้พนักงานในองค์กรมีส่วนร่วมในการทำประโยชน์ให้กับสังคม ผ่านรูปแบบการทำงานเป็นกลุ่ม (Club) ในปี พ.ศ. 2558 ดำเนินการจัดกิจกรรมเพื่อสร้างจิตสำนึกในการดูแลสิ่งแวดล้อมร่วมกัน ดังนี้

4.1 กิจกรรม “ล็อกเสย์จิตอาสา ปลูกป่าชายเลน Season 2”

พาสมาชิกประกอบด้วยพนักงาน ล็อกเสย์จิตอาสา ชุมชนตลาดปิ่นัง และจิตอาสาภายนอก ทั้งหมด 70 คน เดินทางไปยังหมู่บ้านอนุรักษ์สิ่งแวดล้อมเฉลิมพระเกียรติ ร.๙ หมู่ 10 ต.บางแก้ว อ.เมือง จ.สมุทรสงคราม วัดอุประสงค์เพื่ออนุรักษ์ป่าชายเลน เรียนรู้ระบบนิเวศชายฝั่ง ศึกษาผลกระทบธรรมชาติที่มีต่อภาวะโลกร้อน และส่งเสริมความมีจิตอาสาให้กับพนักงานในการทำประโยชน์เพื่อสังคม ชุมชน สิ่งแวดล้อม สานสัมพันธ์ที่ดีระหว่างพนักงานและชาวชุมชนตลาดปิ่นัง กิจกรรมนี้ ผู้เข้าร่วมกิจกรรมได้ลงมือปลูกกล้าไม้ จำนวน 300 ต้น เพื่อคืนความสมดุลย์กลับสู่ธรรมชาติอีกด้วย

ล็อกเสย์มุ่งมั่น สร้างความยั่งยืนสู่ชุมชนและสังคม

ปี พ.ศ.2558 ที่ผ่านมา ภายใต้บริบทของการพัฒนาสังคม การศึกษา และสิ่งแวดล้อม จากแนวคิดและการจัดกิจกรรมที่มีความสอดคล้องกับกลุ่มเป้าหมาย และพันธกิจงานด้าน CSR ได้มีส่วนร่วมทำให้เกิดการพัฒนาในมิติที่หลากหลาย เด็กและเยาวชน ผู้ด้อยโอกาส และผู้พิการ รวมทั้งพนักงานบริษัท ถือว่าเป็นทรัพยากรบุคคลที่ทรงคุณค่ายิ่ง บริษัทฯ มีเจตนาแน่วแน่ และความมุ่งมั่นที่จะให้การสนับสนุนอย่างต่อเนื่อง การปลูกจิตสำนึกให้ผู้ด้อยโอกาส และคนพิการ ตระหนักในคุณค่าและศักยภาพของตนเอง การมอบโอกาสให้ผู้พิการมีงานทำ การสนับสนุนงบประมาณเพื่อช่วยเหลือองค์กร หน่วยงานภาครัฐ ภาคเอกชน และภาคประชาสังคม ดังที่กล่าวมา ได้สร้างความยั่งยืนอย่างเป็นรูปธรรม



สำหรับพื้นที่ในชุมชนเขตคลองเตย ประกอบด้วย ชุมชนตลาดปีนัง, ชุมชนเชื้อเพลิง, ชุมชนพัฒนา 70 ไร่ ได้รับการพัฒนาศักยภาพ ให้ทุกคนตระหนักถึงความรับผิดชอบต่อตนเองและผู้อื่น การดำเนินกิจกรรมได้สร้างจิตสำนึก และสร้างภูมิคุ้มกันทางสังคมให้กับเด็กและเยาวชนเป็นประเด็นสำคัญลำดับต้นๆ ในขณะเดียวกัน กิจกรรมมุ่งส่งเสริมศักยภาพชุมชน ดำเนินงานโดยการกระตุ้นให้ชุมชนสามารถยืนได้ด้วยตนเอง เกิดการวิเคราะห์สถานการณ์ชุมชน พัฒนาการทำงานอย่างเป็นระบบ และสร้างการมีส่วนร่วมทุกภาคส่วน การสร้างความเชื่อมโยงระหว่างชุมชนกับองค์กรเครือข่ายที่มีศักยภาพด้านการจัดการชุมชนอย่างเป็นระบบ โดยมีพันธกิจด้าน CSR เป็นองค์ประกอบให้การสนับสนุนนั้น ผลที่เกิดขึ้นชาวชุมชนมีแนวคิดการจัดการชุมชนที่ดีขึ้น การจัดกิจกรรมต่าง ๆ ตอบโจทย์ความยั่งยืนได้ชัดเจน

ด้านการส่งเสริมจิตอาสาให้กับพนักงาน บริษัทฯ มีนโยบายขับเคลื่อนกิจกรรมจิตอาสาให้พนักงาน อย่างต่อเนื่อง สร้างความเชื่อมโยงระหว่างพนักงานกับชุมชนฯ โดยสร้างจิตสำนึกและถ่ายทอดเรื่องราวจิตอาสาให้พนักงานตระหนักรู้ในคุณค่าของการให้ การแบ่งปัน การเสียสละเพื่อส่วนรวม และสร้างการมีส่วนร่วมในการดูแลสังคมด้วยความสมัครใจ

จากการดำเนินภารกิจของฝ่ายกิจกรรมองค์กรเพื่อสังคมในรอบปี พ.ศ. 2558 สรุปผลที่ได้รับครอบคลุม 3 ประเด็นหลัก ดังนี้

1. เครือข่ายและการสนับสนุนทางสังคม (Social Network and Social Support)

บริษัทฯ สนับสนุนการดำเนินกิจกรรมของชุมชนในรูปแบบเครือข่ายทางสังคมและการสนับสนุนทางสังคม (Social Network and Social Support) ส่งผลให้เกิดการดำเนินกิจกรรมหลากหลาย การดำเนินงานร่วมกันขององค์กรต่าง ๆ ทั้งภาครัฐ เอกชน และองค์กรไม่แสวงผลกำไร ชุมชนและสังคม นอกจากได้รับการพัฒนาในมิติของสังคม การศึกษา และสิ่งแวดล้อม และตอบสนองนโยบายการพัฒนาที่ยั่งยืนของบริษัทฯ แล้ว การที่ชุมชนและภาคประชาสังคม มีเครือข่ายการดำเนินกิจกรรม นับว่าเป็นทรัพยากรที่สำคัญในการพัฒนาศักยภาพของชุมชนฯ ทำให้เกิดการแลกเปลี่ยนเรียนรู้แนวคิด กระบวนการ ในการพัฒนาร่วมกัน ซึ่งนับว่าเครือข่ายและการสนับสนุนทางสังคมเป็นประโยชน์ต่อการพัฒนาสังคมและชุมชนให้มีความยั่งยืนควบคู่กันไป

2. ส่งเสริมการพัฒนาศักยภาพชุมชน

โดยการพัฒนาบทบาทของชุมชนฯ ให้มีศักยภาพในการพัฒนาตนเอง กลุ่มเด็กและเยาวชนมีส่วนร่วมในการจัดกิจกรรมต่าง ๆ ทั้งกระบวนการระดมความคิดเห็น แบ่งหน้าที่ ตลอดจนการประสานงานอื่น ๆ ซึ่งเด็กและเยาวชนได้แสดงบทบาทออกมาอย่างเต็มศักยภาพ นับเป็นการเรียนรู้นอกห้องเรียนที่เด็กและเยาวชนได้รับความรู้ประสบการณ์ที่สามารถนำไปประยุกต์ใช้ในชีวิตประจำ

วันและการศึกษาเล่าเรียนได้ ในส่วนของคณะกรรมการชุมชนตลาดปีนัง บริษัทฯ ส่งเสริมศักยภาพในการพัฒนาทีมงาน ผ่านกิจกรรมสัมมนา ประชุมระดมความคิดเห็น เกี่ยวกับแนวทางการพัฒนาชุมชนอย่างยั่งยืน ส่งเสริมจัดการทำแผนพัฒนาชุมชน และสนับสนุนกิจกรรมต่าง ๆ ที่เกี่ยวข้องกับชุมชนตลอดมา ซึ่งการส่งเสริมดังกล่าว เป็นแนวทางการพัฒนาชุมชนอย่างยั่งยืน ทำให้ชุมชนสามารถดำเนินกิจกรรมต่าง ๆ ได้ด้วยตนเอง

3. ส่งเสริมการพัฒนาศักยภาพด้านสังคม การศึกษา และสิ่งแวดล้อม

3.1 ด้านสังคม การมอบผลิตภัณฑ์ และการสนับสนุนงบประมาณให้กับองค์กรภาครัฐ องค์กรพัฒนาเอกชน องค์กรไม่แสวงผลกำไร มูลนิธิ สมาคม ที่ดำเนินการจัดกิจกรรมสาธารณะประโยชน์ ตามวาระสำคัญต่าง ๆ รวมถึงกิจกรรมการออกค่ายอาสาของนักศึกษาตามมหาวิทยาลัย นั้น ได้ขับเคลื่อนและยกระดับให้สังคมมีความเอื้ออาทรต่อกัน และน่าอยู่มากยิ่งขึ้น

3.2 ด้านการศึกษา บริษัทฯ สนับสนุนอุปกรณ์การเรียนให้กับสถานศึกษา และหน่วยงานต่าง ๆ ในเขตพื้นที่คลองเตย และพื้นที่ห่างไกลในถิ่นทุรกันดาร ตามวาระสำคัญ อาทิเช่น วันเด็กแห่งชาติ วันปีใหม่ วันสงกรานต์ จัดกิจกรรมสร้างการเรียนรู้นอกห้องเรียนให้กับเด็กและเยาวชน นอกจากนี้ บริษัทฯ ได้ประสานความร่วมมือกับหน่วยงานด้านการศึกษาของรัฐ ในการให้คำแนะนำ ปกป้อง แบ่งปัน องค์ความรู้ เพื่อพัฒนาคุณภาพการศึกษาไทย สร้างโอกาสทางการศึกษา ด้วยตระหนักว่าการศึกษาคือเครื่องมือสำคัญที่จะพัฒนาเด็กและเยาวชน ให้เป็นกำลังสำคัญในการพัฒนาประเทศไทยในอนาคต

3.3 ด้านสิ่งแวดล้อม บริษัทฯ ส่งเสริมการใช้พลังงานทางเลือก โดยร่วมมือกับลูกค้า คู่ค้า ในการพัฒนานวัตกรรม และคัดสรรผลิตภัณฑ์ที่เป็นมิตรต่อสิ่งแวดล้อม ป้อนสู่ภาคธุรกิจ สังคม ชุมชน เพื่อแก้ไขและลดผลกระทบด้านสิ่งแวดล้อมอย่างเป็นรูปธรรม นอกจากนี้ยังส่งเสริมให้พนักงานจิตอาสาถือธงเขียว เรียนรู้ เรื่องการอนุรักษ์ทรัพยากรธรรมชาติ และสิ่งแวดล้อม ผ่านกิจกรรมทัศนศึกษานอกสถานที่ เป็นประจำทุกปี และสนับสนุนกิจกรรม Big Cleaning Day ของชุมชนฯ เพื่อสร้างการมีส่วนร่วมระหว่างชุมชน และพนักงานฯ ประสานความร่วมมือในการปรับปรุงทัศนียภาพและทำความสะอาดชุมชนฯ ผลที่ได้รับคือ ชุมชนและพนักงานฯ มีส่วนร่วมในกิจกรรม แลกเปลี่ยนเรียนรู้ประสบการณ์ และเชื่อมความสัมพันธ์ระหว่างกัน นับเป็นกิจกรรม ที่ได้รับผลตอบแทนที่ดีทั้งนี้ ในปี พ.ศ.2559 ฝ่ายกิจกรรมองค์กรเพื่อสังคม ยังคงนโยบายที่มุ่งสร้างคุณค่าสู่สังคม (Creating Shared Value) โดยนำทรัพยากรและความเชี่ยวชาญที่มี เพื่อพัฒนา สังคม การศึกษา สิ่งแวดล้อม พัฒนาจิตอาสา ผ่านกิจกรรมตามรอยพระราชดำริสร้างการมีส่วนร่วมของพนักงานจิตอาสาถือธงเขียว อย่างไม่สิ้นสุด และเป็นไปตามนโยบายตลาดหลักทรัพย์แห่งประเทศไทย

ปัจจัยความเสี่ยง

ปัจจัยความเสี่ยงในส่วนธุรกิจ

1. การพึ่งพาลูกค้ารายใหญ่

รายได้หลักของบางหน่วยงานในกลุ่มบริษัท โดยเฉพาะหน่วยงานในสายธุรกิจเทคโนโลยี เป็นรายได้จากการให้บริการที่มีกลุ่มลูกค้ารายใหญ่ที่มีสัดส่วนรายได้ต่อรายได้รวมค่อนข้างสูง โดยเฉพาะลูกค้าในภาครัฐและรัฐวิสาหกิจ หากภาครัฐและรัฐวิสาหกิจมีการชะลอการใช้จ่ายงบประมาณ อาจส่งผลกระทบต่อผลการดำเนินงานและฐานะทางการเงินของบริษัท อย่างไรก็ตาม สำคัญ โดยปัจจุบัน สภาพการแข่งขันในธุรกิจมีการแข่งขันที่สูงทั้งด้านราคา เทคโนโลยี และบริการ ทั้งจากคู่แข่งภายในประเทศและคู่แข่งจากต่างประเทศ ซึ่งอาจกระทบต่อรายได้ของบริษัท อย่างไรก็ตาม บริษัท ได้พยายามลดโอกาสในการเกิดกรณีดังกล่าว โดยเน้นการพัฒนาคุณภาพการบริการให้สอดคล้องกับสภาวะตลาดและความต้องการของลูกค้าให้ได้มากที่สุด รวมทั้งการรักษาความสัมพันธ์กับพันธมิตรทางธุรกิจให้แน่นแฟ้นอย่างต่อเนื่อง นอกจากนี้ หน่วยงานที่พึ่งพาลูกค้ารายใหญ่ ได้ลดความเสี่ยงโดยการพัฒนา ปรับปรุง ระบบที่ให้บริการให้เป็นประโยชน์และเหมาะสมแก่ลูกค้าในภาคส่วนอื่น รวมถึงการมองหาโอกาสทางธุรกิจใหม่ๆ ที่เกี่ยวข้องอย่างต่อเนื่อง

2. การเปลี่ยนแปลงนโยบายของภาครัฐบาล

สายธุรกิจเทคโนโลยีซึ่งประกอบด้วย กลุ่มสารสนเทศและคมนาคม กลุ่มเทคโนโลยี และกลุ่มงานโครงการ ที่ดูแลงานโครงการขนาดใหญ่และโครงการขนาดเล็ก ซึ่งงานส่วนใหญ่เป็นงานของภาครัฐบาลและงานของรัฐวิสาหกิจ ดังนั้นรายได้ของสายธุรกิจเทคโนโลยีของบริษัท จึงมีความสัมพันธ์กับการใช้จ่ายด้านงบประมาณของประเทศ รวมถึงภาวะความมั่นคงทางการเมือง และภาวะเศรษฐกิจ การเปลี่ยนแปลงนโยบายของภาครัฐบาลอาจส่งผลกระทบต่อรายได้จากงานสายธุรกิจเทคโนโลยีได้ อย่างไรก็ตาม รายได้ที่เป็นภาครัฐและรัฐวิสาหกิจข้างต้น บางส่วนจัดเป็นรายได้ที่มีอย่างต่อเนื่องจากโครงการที่เป็นงานปรับปรุงประสิทธิภาพที่มีแผนงบประมาณที่ชัดเจน รวมทั้งงานบำรุงรักษาที่ต้องทำอย่างต่อเนื่อง นอกจากนี้บริษัท ยังมีรายได้จากธุรกิจที่มีรายได้แน่นอนจากกลุ่มธุรกิจการค้าและกลุ่มธุรกิจบริการ รวมถึงกลุ่มธุรกิจร่วมทุนและโครงการอื่นๆที่สามารถสร้างรายได้และผลกำไรให้กับบริษัทอย่างต่อเนื่องในระยะยาว

3. การบริหารจัดการและความเสี่ยงจากความล่าช้าของโครงการ

งานโครงการในสายธุรกิจเทคโนโลยีส่วนใหญ่ มีการกำหนดเวลาการดำเนินงานให้แล้วเสร็จที่แน่นอน และต้องมีการรับประกันผลงานตามที่กำหนดในสัญญา หากไม่สามารถดำเนินการให้แล้วเสร็จตามกำหนดในสัญญาของแต่ละโครงการ หรือในกรณีที่มีความบกพร่องเกี่ยวกับการดำเนินงานที่อาจส่งผลกระทบต่อบุคคลภายนอกหรือทรัพย์สินข้างเคียงให้ได้รับความเสียหาย หรือมีการรับประกันผลงานบริษัท อาจต้องชดเชยค่าปรับตามที่กำหนดไว้ในสัญญา ทั้งนี้ บริษัท ได้ตระหนักถึงความสำคัญในการบริหารจัดการเพื่อลดความเสี่ยงดังกล่าว โดยมีการกำหนดแนวทางการปฏิบัติงานเพื่อป้องกันความบกพร่องที่อาจเกิดขึ้นได้ เช่น การจัดให้มีการทำประกันภัยสำหรับแต่ละโครงการ การจัดการในเรื่องของการกระจายความเสี่ยงไปยังเจ้าของสินค้าหรือผู้รับจ้าง รวมถึงการจัดให้มีการพัฒนาบุคลากรให้มีความรู้ความสามารถและความรับผิดชอบต่อองค์กร รวมถึงผู้มีส่วนได้เสียในทุกด้าน เพื่อเป็นการลดและป้องกันความเสียหายดังกล่าว

สาเหตุหลักของความล่าช้าของโครงการมักจะมาจากปัจจัยภายนอกที่อยู่นอกเหนือการควบคุมของบริษัท เช่น ความล่าช้าจากการส่งของจากคู่ค้าหรือการเปลี่ยนแปลงอุปกรณ์ที่ติดตั้งที่ชำรุด การป้องกันความเสี่ยงด้านการส่งมอบโครงการจำเป็นต้องมีวิธีการจัดการโครงการอย่างชัดเจน กระบวนการนี้ต้องอาศัยการติดตามโครงการอย่างใกล้ชิดและการประสานงานที่กระชับระหว่างบริษัท ลูกค้า และผู้ผลิต ซึ่งทำให้สามารถระบุปัญหาและลดผลกระทบต่างๆ ที่อาจจะเกิดขึ้นได้ล่วงหน้า เมื่อเริ่มโครงการบริษัท จะติดตามและตรวจสอบระยะเวลาการส่งมอบโครงการอย่างสม่ำเสมอ

4. ความเสี่ยงจากการพึ่งพาการจัดหาวัตถุดิบในธุรกิจการค้า

ปัจจุบันบริษัท มีการพึ่งพาการจัดหาวัตถุดิบจากผู้ผลิตรายหนึ่งในธุรกิจการค้า ซึ่งบริษัท มิได้ทำสัญญาการได้รับแต่งตั้งเป็นตัวแทนจำหน่ายสินค้ากับผู้ผลิตวัตถุดิบที่เป็นลายลักษณ์อักษร ดังนั้นบริษัท จึงมีความเสี่ยงในการจัดหาวัตถุดิบที่เพียงพอแก่ลูกค้าและผู้จัดจำหน่ายของบริษัท ในกรณีที่ผู้ผลิตมีการเปลี่ยนแปลงนโยบาย หรือไม่ประสงค์ที่จะจำหน่าย หรือมีเหตุอันทำให้ไม่สามารถจัดหาวัตถุดิบและบริการให้แก่บริษัท ต่อไป ในขณะที่เดียวกันบริษัท ก็ไม่ได้มีการผูกมัดผู้ผลิตด้วยสัญญาซื้อขายในระยะยาว ดังนั้นจึงอาจส่งผลกระทบต่อบริษัท หากขาดแคลนวัตถุดิบที่จะจัดจำหน่ายและส่งผลให้บริษัท สูญเสียลูกค้าซึ่งจะมีผลต่อรายได้บริษัท เช่นกัน

อย่างไรก็ตามบริษัทฯ มีความสัมพันธ์ที่ดีกับผู้ผลิตรายนี้มาโดยตลอดกว่า 20 ปี ซึ่งในการทำธุรกิจที่ผ่านมา บริษัทฯ ไม่มีปัญหาใดๆ ในการเป็นคู่ค้าหรือตัวแทนจำหน่ายผลิตภัณฑ์ หากผู้ผลิตต้องการยกเลิกสัญญา ผู้ผลิตจะแจ้งให้บริษัทฯ ทราบล่วงหน้า นอกจากนี้ บริษัทฯ ยังมีผลิตภัณฑ์อื่นๆ จำหน่ายอีกหลายรายการและส่วนใหญ่มีผู้จัดจำหน่ายมากกว่า 1 ราย ดังนั้นบริษัทฯ จึงมีความยืดหยุ่นในการเปลี่ยนบริษัทผู้ผลิตหากมีความจำเป็น จึงสามารถกระจายความเสี่ยงจากการพึ่งพิงผลิตภัณฑ์ชนิดเดียว รวมถึงการแตกไลน์สินค้า และสร้างแบรนด์ของบริษัทเอง

5. ความเสี่ยงจากการขยายธุรกิจและการลงทุนในธุรกิจใหม่

บริษัทฯ มีนโยบายแสวงหาโอกาสทางธุรกิจที่สามารถเสริมสร้างความร่วมมือและเพิ่มรายได้ให้กับธุรกิจเดิมของบริษัทฯ รวมทั้งการเตรียมความพร้อมในการที่ประเทศไทยจะเข้าสู่ประชาคมเศรษฐกิจอาเซียนในอนาคตอันใกล้ ดังนั้น บริษัทฯ ได้มุ่งมองหาโอกาสทางธุรกิจในประเทศเพื่อนบ้านใกล้เคียงมากขึ้น ได้แก่ สาธารณรัฐแห่งสหภาพเมียนมาร์ และสาธารณรัฐประชาชนจีน จากเดิมที่ดำเนินการอยู่บ้างแล้วในสาธารณรัฐสังคมนิยมเวียดนาม และสาธารณรัฐประชาธิปไตยประชาชนลาว การเข้าไปลงทุนยังคงมีความเสี่ยงและมีความไม่แน่นอนทางกฎหมาย ข้อบังคับ นโยบายของรัฐบาล การเมืองและเศรษฐกิจในประเทศนั้นๆ เช่น ปัญหาความผันผวนของค่าเงินในภูมิภาค ความมั่นคงทางการเมือง เป็นต้น ซึ่งปัญหาเหล่านี้อาจส่งผลกระทบต่อผลการดำเนินงาน และทำให้บริษัทฯ มีค่าใช้จ่ายเพิ่มขึ้น รวมทั้งอาจส่งผลกระทบต่อผลการดำเนินงาน ฐานะการเงิน หรืออาจส่งผลแตกต่างไปจากความคาดหวังและประมาณการของบริษัทฯ อย่างไรก็ตาม ในปัจจุบันรายได้ส่วนใหญ่ของบริษัทฯ มาจากภายในประเทศเป็นหลัก ดังนั้นบริษัทฯ จึงมีความเสี่ยงจากเรื่องดังกล่าวข้างต้นไม่มากนัก ทั้งนี้ บริษัทฯ ยังคงตระหนักถึงความเสี่ยงและผลกระทบจากปัจจัยดังกล่าว จึงได้ทำการศึกษาข้อดีข้อเสีย ประกอบกับการพิจารณาอัตราผลตอบแทน ซึ่งคาดว่าจะได้รับในระยะยาวก่อนการลงทุน รวมถึงการพิจารณาคู่ค้าอย่างระมัดระวัง ก่อนการร่วมดำเนินธุรกิจ

6. ความเสี่ยงจากการเปลี่ยนแปลงในระบบเทคโนโลยี

เนื่องจากบริษัทฯ มีธุรกิจที่ดำเนินงานเกี่ยวกับระบบเทคโนโลยีสารสนเทศ ซึ่งเป็นธุรกิจที่มีการเปลี่ยนแปลงอย่างรวดเร็ว มีการแข่งขันในอุตสาหกรรมค่อนข้างสูงและมีแนวโน้มเปลี่ยนแปลงตลอดเวลา หากบริษัทฯ ไม่สามารถติดตามความก้าวหน้าและพัฒนาการทางเทคโนโลยีให้สอดคล้องกับความต้องการของตลาด อาจทำให้บริษัทฯ ไม่สามารถรักษาลูกค้าที่มีอยู่และเสียโอกาสทางธุรกิจได้ อย่างไรก็ตามในการดำเนินธุรกิจ บริษัทฯ ได้ติดตามความก้าวหน้าของเทคโนโลยีและข้อมูลข่าวสารทางธุรกิจอย่างใกล้ชิดและติดตามการพัฒนาผลิตภัณฑ์ของบริษัทผู้ผลิตอุปกรณ์เทคโนโลยีสารสนเทศและเครื่องมือต่างๆ ทั้งในและต่างประเทศอย่างสม่ำเสมอ เพื่อช่วยให้บริษัทฯ สามารถปรับตัวต่อการเปลี่ยนแปลงที่เกิดขึ้นได้อย่างทันที่ ทั้งนี้บริษัทฯ ได้มอบหมายให้ฝ่ายสนับสนุนด้านเทคนิค ฝ่ายบริหารลูกค้าหลัก และฝ่ายประมวลโครงการ ทำหน้าที่ในการศึกษา ดูงานจากผู้ผลิตอุปกรณ์ที่บริษัทฯ เป็นตัวแทนจำหน่าย รวมทั้งติดตามความก้าวหน้าทางเทคโนโลยีอย่างสม่ำเสมอ เพื่อสร้างองค์ความรู้ทางเทคโนโลยีและถ่ายทอดความรู้ให้หน่วยงานที่เกี่ยวข้องในบริษัทฯ จัดให้พนักงานได้มีโอกาสเข้าร่วมสัมมนาทางวิชาการ การอบรม การถ่ายทอดความรู้จากผู้ผลิต ทำการทดลองใช้งานผลิตภัณฑ์และเทคโนโลยีใหม่ๆ จากผู้ผลิตโดยตรง ประกอบกับ บริษัทฯ สั่งซื้อสินค้าตามสเปกที่ผู้ว่าจ้างได้กำหนดไว้ สำหรับแต่ละโครงการอยู่แล้ว

ปัจจัยความเสี่ยงในส่วนบริหาร

7. ความเสี่ยงจากการพึ่งพาผู้บริหารและบุคลากร

ผู้บริหารหลักของบริษัทฯ ในตำแหน่งสำคัญโดยเฉพาะสายธุรกิจเทคโนโลยี ที่ต้องมีความรู้ความเชี่ยวชาญเกี่ยวกับลักษณะธุรกิจที่เกี่ยวข้องกับเทคโนโลยีและกฎเกณฑ์ในการประกอบธุรกิจที่ซับซ้อน ทำให้บริษัทฯ ต้องอาศัยความรู้ ความสามารถ ความชำนาญ และประสบการณ์ของบุคลากรในสาขาต่างๆ ที่เกี่ยวข้องเป็นหลัก หากบริษัทฯ สูญเสียผู้บริหารและบุคลากรเหล่านี้ ก็อาจส่งผลกระทบต่อผลดำเนินงานและฐานะทางการเงินในอนาคตของบริษัทฯ ได้

อย่างไรก็ตาม ผู้บริหารหลักส่วนใหญ่ร่วมงานกับบริษัทฯ มาเป็นเวลามากกว่า 20 ปี และบางท่านเป็นผู้ถือหุ้นของบริษัทฯ ซึ่งการที่ผู้บริหารมีส่วนร่วมในผลการดำเนินงานของบริษัทฯ โดยการเป็นผู้ถือหุ้นนั้นจะช่วยส่งเสริมให้ผู้บริหารมีความตั้งใจและพยายามที่จะผลักดันการเติบโตทางธุรกิจให้เป็นไปอย่างต่อเนื่อง นอกจากนี้การจัดการบริหารอย่างมีระบบ ส่งผลให้การบริหารงานของบริษัทฯ ไม่พึ่งพิงผู้บริหารระดับสูงบางรายมากเกินไป ซึ่งที่ผ่านมาบริษัทฯ ได้มุ่งพัฒนาการบริหารงานอย่างมืออาชีพและพัฒนาผู้บริหารรุ่นใหม่ขึ้นมารับการขยายงานอย่างเป็นระบบ (Succession Plan) อีกทั้งยังเปิดโอกาสให้ผู้บริหารมีส่วนร่วมออกความคิดเห็นในการวางแผนธุรกิจของบริษัทฯ ตลอดจนให้อำนาจการตัดสินใจในด้านต่างๆ ตามความเหมาะสม เพื่อส่งเสริมความเข้าใจและความเชี่ยวชาญในการบริหารธุรกิจของบริษัทฯ ด้วย

ปัจจัยความเสี่ยงด้านการเงิน

8. ความเสี่ยงด้านความผันผวนของอัตราแลกเปลี่ยน

ด้วยลักษณะทางธุรกิจของบริษัทฯ ที่ต้องสั่งซื้อสินค้าจากคู่ค้าจากทั้งในและต่างประเทศ เพื่อใช้ในการดำเนินงานในโครงการต่าง ๆ ดังนั้นบริษัทฯ จึงต้องชำระเงินค่าสินค้าเหล่านั้นเป็นสกุลเงินตราต่างประเทศ เช่น สกุลเงินดอลลาร์สหรัฐ เป็นต้น ซึ่งการชำระค่าสินค้าและมีสินทรัพย์และหนี้สินเป็นเงินตราต่างประเทศนี้ทำให้บริษัทฯ เกิดความเสี่ยงด้านอัตราแลกเปลี่ยน หากเงินบาทไทยมีการอ่อนตัวลงเมื่อเทียบกับสกุลเงินต่างประเทศก็อาจทำให้ต้นทุนสินค้าของบริษัทฯ ในรูปเงินบาทไทยสูงขึ้น ดังนั้น การป้องกันความเสี่ยงด้านอัตราแลกเปลี่ยนจึงถือเป็นหนึ่งในนโยบายสำคัญที่บริษัทฯ ยึดถือและปฏิบัติตามโดยตลอดเพื่อให้การดำเนินธุรกิจราบรื่นและลดความเสี่ยงจากปัจจัยภายนอกอื่น ๆ บริษัทฯ ได้กำหนดวิธีลดความเสี่ยงดังกล่าวโดย

1. กำหนดค่าความเสี่ยงของอัตราแลกเปลี่ยนเพิ่มเติมในการคำนวณต้นทุนโครงการ
2. ทயอยทำการซื้อขายอัตราแลกเปลี่ยนล่วงหน้าเพื่อลดความผันผวนของอัตราแลกเปลี่ยนและผลกระทบต่อโครงการ

ปัจจัยความเสี่ยงอื่นๆ

9. ความเสี่ยงจากการใช้สิทธิในใบสำคัญแสดงสิทธิ

ณ วันที่ 31 ธันวาคม 2558 บริษัทฯ มีใบสำคัญแสดงสิทธิ LOXLEY-W จำนวนทั้งสิ้น 66,236,667 หน่วย โดยมีหุ้นรองรับใบสำคัญแสดงสิทธิ จำนวน 66,236,667 หุ้น ดังนั้น หากมีการใช้สิทธิตามใบสำคัญแสดงสิทธิเต็มจำนวน จะทำให้สัดส่วนการถือหุ้นของผู้ถือหุ้นเดิมลดลงไม่เกินร้อยละ 2.84 (คำนวณโดยใช้ฐานหุ้นที่ออกจำหน่ายแล้วทั้งหมด ณ วันที่ 31 ธันวาคม 2558 จำนวน 2,264,954,770 หุ้น)

ข้อพิพาททางกฎหมาย

คดีส่วนใหญ่ของบริษัทฯ และบริษัทย่อยเกิดจากการประกอบธุรกิจโดยปกติ เช่น การฟ้องบังคับชำระหนี้จากลูกค้า โดย ณ วันที่ 31 ธันวาคม 2558 บริษัทฯ และบริษัทย่อยไม่มีข้อพิพาททางกฎหมายที่ขนาดของรายการสินทรัพย์มีจำนวนสูงกว่าร้อยละ 5 ของส่วนของผู้ถือหุ้น โดยอาจมีผลกระทบด้านลบต่อกิจการ

หนึ่ง บริษัท ลีอกซ์เสย์ จีทีเค เทคโนโลยี จำกัด ซึ่งเป็นบริษัทร่วมของบริษัทฯ มีข้อพิพาททางกฎหมายในฐานะโจทก์ผู้ฟ้องคดี กรณีบริษัทร่วมของบริษัทฯ ได้ทำสัญญาจ้างให้บริการระบบเกมสลากแก่สำนักงานสลากกินแบ่งรัฐบาลของประเทศไทย เมื่อวันที่ 29 กรกฎาคม 2548 ตามเงื่อนไขของสัญญาดังกล่าว บริษัทร่วมต้องดำเนินการให้สามารถเริ่มจำหน่ายสลากด้วยเครื่องได้ภายในเจ็ดเดือนนับจากวันลงนามในสัญญา อย่างไรก็ตาม วันที่เริ่มจำหน่ายสลากจำเป็นต้องเลื่อนออกไปโดยยังไม่มีกำหนดระยะเวลาการเริ่มจำหน่ายสลากที่ชัดเจน

ตั้งแต่ปี 2551 เป็นต้นมา บริษัทร่วมได้ออกหนังสือเร่งรัดให้สำนักงานสลากกินแบ่งรัฐบาลปฏิบัติตามสัญญาดังกล่าว และชำระค่าเสียหายอันเนื่องมาจากการผิดสัญญา

กระทั่งปัจจุบัน สำนักงานสลากกินแบ่งรัฐบาลยังไม่กำหนดระยะเวลาการเริ่มจำหน่ายสลากได้อย่างชัดเจน บริษัทร่วมจึงได้ดำเนินการทางกฎหมายเพื่อให้สำนักงานสลากกินแบ่งรัฐบาลปฏิบัติตามสัญญา

รายละเอียดเกี่ยวกับบริษัท

ชื่อบริษัท	: บริษัท ลีอกซ์เลย์ จำกัด (มหาชน)
สถานที่ตั้งสำนักงานใหญ่	: เลขที่ 102 ถนน ๓๓ รัชดาภิเษก แขวงคลองเตย เขตคลองเตย กรุงเทพฯ 10110
เลขทะเบียนบริษัท	: 0107536000218
โทรศัพท์	: 0-2348-8000
โทรสาร	: 0-2348-8001
ประเภทธุรกิจ	: การพาณิชย์
จำนวนและชนิดหุ้นทั้งหมดที่ออกจำหน่ายแล้ว	
ทุนจดทะเบียน	: จำนวน 2,331,250,000.00 บาท แบ่งออกเป็นหุ้นสามัญ 2,331,250,000 หุ้น
ทุนที่เรียกชำระแล้ว	: จำนวน 2,264,954,770.00 บาท แบ่งออกเป็นหุ้นสามัญ 2,264,954,770 หุ้น
มูลค่าที่ตราไว้หุ้นละ	: 1.00 บาท

ข้อมูลเกี่ยวกับทุนจดทะเบียน

วัน/เดือน/ปี ที่จดทะเบียนเปลี่ยนแปลง ในหนังสือบริคณห์สนธิ	ทุนที่เพิ่ม/ ทุนที่ลด (หน่วย : ล้านบาท)	ก่อนเพิ่มทุน/ หลังเพิ่มทุน (หน่วย : ล้านบาท)	เหตุผลในการ เพิ่มทุน/ลดทุน	สัดส่วนและราคาในการ เพิ่มทุน/ลดทุน
1 เมษายน 2536	240.00	400.00	- เพื่อขยายธุรกิจและเพิ่มเงินลงทุน	- แบ่งออกเป็น มูลค่าหุ้นละ 24,000,000 หุ้น 10.00 บาท
27 มกราคม 2538	60.00	460.00	- เพื่อรองรับการใช้สิทธิ ในการแปลงสภาพหุ้นกู้	- แบ่งออกเป็น มูลค่าหุ้นละ 6,000,000 หุ้น 10.00 บาท
20 มีนาคม 2539	60.00	520.00	- เพื่อรองรับการใช้สิทธิ ในการแปลงสภาพหุ้นกู้	- แบ่งออกเป็น มูลค่าหุ้นละ 6,000,000 หุ้น 10.00 บาท
30 พฤศจิกายน 2543	(120.00)	400.00	- เพื่อลดหุ้น ส่วนที่ยังไม่ได้ใช้ สิทธิแปลงสภาพ	- แบ่งออกเป็น มูลค่าหุ้นละ 12,000,000 หุ้น 10.00 บาท
4 ธันวาคม 2543	1,600.00	2,000.00	- เพื่อขายให้กับผู้ถือหุ้นเดิม 65 ล้านหุ้น - เพื่อรองรับการใช้สิทธิ ในการแปลงสภาพหุ้นกู้ 85 ล้านหุ้น - เพื่อจำหน่ายให้กรรมการและ พนักงานของบริษัท 10 ล้านหุ้น	- แบ่งออกเป็น มูลค่าหุ้นละ 65,000,000 หุ้น 10.00 บาท - แบ่งออกเป็น มูลค่าหุ้นละ 85,000,000 หุ้น 10.00 บาท - แบ่งออกเป็น มูลค่าหุ้นละ 10,000,000 หุ้น 10.00 บาท
25 ธันวาคม 2546	-	-	- ลดมูลค่าหุ้นจากเดิม 10.00 บาท เป็น 1.00 บาท	- แบ่งออกเป็น มูลค่าหุ้นละ 2,000,000,000 หุ้น 1.00 บาท
3 พฤษภาคม 2550	(1.92)	1,998.07	- ยกเลิกหุ้นสามัญที่ยังมิได้จำหน่าย	- แบ่งออกเป็น มูลค่าหุ้นละ 1,998,078,970 หุ้น 1.00 บาท
11 พฤษภาคม 2550	1.92	2,000.00	- เพื่อจำหน่ายให้กับบริษัท เอกภาวี จำกัด	- แบ่งออกเป็น มูลค่าหุ้นละ 2,000,000,000 หุ้น 1.00 บาท
	650.00	2,650.00	- เพื่อรองรับการใช้สิทธิในการแปลงสภาพ หุ้นกู้	- แบ่งออกเป็น มูลค่าหุ้นละ 2,650,000,000 หุ้น 1.00 บาท
8 พฤษภาคม 2551	(650.00)	2,000.00	- เพื่อลดหุ้นที่สำรองไว้รองรับการใช้สิทธิ ในการแปลงสภาพหุ้นกู้	- แบ่งออกเป็น มูลค่าหุ้นละ 2,000,000,000 หุ้น 1.00 บาท
20 พฤษภาคม 2556	331.25	2,331.25	- เพื่อรองรับการจ่ายเงินปันผลเป็นหุ้นสามัญ - เพื่อเสนอขายให้แก่นักลงทุนทั่วไป - เพื่อรองรับการใช้สิทธิตามใบสำคัญแสดง สิทธิ LOXLEY-W ให้แก่ผู้ถือหุ้นเดิม - เพื่อรองรับการใช้สิทธิตามใบสำคัญ แสดงสิทธิ LOXLEY-W ให้แก่ นักลงทุนทั่วไปที่จองซื้อหุ้นเพิ่มทุน	- แบ่งออกเป็น มูลค่าหุ้นละ 100,000,000 หุ้น 1.00 บาท - แบ่งออกเป็น มูลค่าหุ้นละ 165,000,000 หุ้น 1.00 บาท - แบ่งออกเป็น มูลค่าหุ้นละ 25,000,000 หุ้น 1.00 บาท - แบ่งออกเป็น มูลค่าหุ้นละ 41,250,000 หุ้น 1.00 บาท

โครงสร้างเงินทุน

1. หลักทรัพย์

1.1 หุ้นสามัญ

ณ วันที่ 31 ธันวาคม 2558 บริษัทฯ มีทุนจดทะเบียน 2,331,250,000 บาท เรียกชำระแล้ว 2,264,954,770 บาท แบ่งเป็นหุ้นสามัญจำนวน 2,264,954,770 หุ้น มูลค่าที่ตราไว้หุ้นละ 1 บาท หุ้นที่ยังไม่เรียกชำระที่เหลือจำนวน 66,295,230 หุ้น แบ่งเป็น

- หุ้นที่คงเหลือจากการจัดสรรหุ้นปันผลให้แก่ผู้ถือหุ้นเดิมที่มีสิทธิรับหุ้นปันผล ตามมติที่ประชุมสามัญผู้ถือหุ้นประจำปี 2556 จำนวน 45,230 หุ้น โดยบริษัทฯ จะดำเนินการตัดหุ้นสามัญส่วนนี้ด้วยการลดทุนจดทะเบียนของบริษัทฯ ต่อไป
- หุ้นที่รองรับการใช้สิทธิตามใบสำคัญแสดงสิทธิที่จะซื้อหุ้นสามัญของบริษัทฯ แบ่งเป็น
 - o จำนวนไม่เกิน 25,000,000 หุ้น ที่จัดสรรให้แก่ผู้ถือหุ้นเดิมที่มีสิทธิได้รับหุ้นปันผลข้างต้น
 - o จำนวนไม่เกิน 41,250,000 หุ้น ที่จัดสรรให้แก่กลุ่มทุนที่ซื้อหุ้นเพิ่มทุนของบริษัทฯ

1.2 ใบสำคัญแสดงสิทธิ (LOXLEY-W)

ประเภทและชนิด	: ใบสำคัญแสดงสิทธิที่จะซื้อหุ้นสามัญของ บริษัท ล็อกซเลย์ จำกัด (มหาชน) ครั้งที่ 1 (LOXLEY-W) ชนิดระบุชื่อผู้ถือและสามารถเปลี่ยนมือได้
จำนวนที่จัดสรร	: 66,236,667 หน่วย
อัตราการใช้สิทธิ	: ใบสำคัญแสดงสิทธิ 1 หน่วย มีสิทธิซื้อหุ้นสามัญได้ 1 หุ้น (ยกเว้นกรณีมีการปรับสิทธิ)
ราคาการใช้สิทธิ	: 7 บาทต่อหุ้น (เว้นแต่จะมีการปรับสิทธิตามเงื่อนไขการปรับสิทธิ)
วันที่เริ่มทำการซื้อขายใน	: 13 ตุลาคม 2557
ตลาดหลักทรัพย์	
อายุของใบสำคัญแสดงสิทธิ	: 3 ปี นับแต่วันที่ออกและเสนอขายใบสำคัญแสดงสิทธิ
ระยะเวลาการใช้สิทธิ	: วันทำการสุดท้ายของเดือนมีนาคม มิถุนายน กันยายน และธันวาคม ตลอดอายุของใบสำคัญแสดงสิทธิ ส่วนวันใช้สิทธิครั้งสุดท้าย คือ วันครบกำหนดอายุของใบสำคัญแสดงสิทธิในวันที่ 30 กันยายน 2560
ระยะเวลาแจ้งความจำนงการใช้สิทธิ	: ทุกวันทำการของบริษัทฯ ภายใน 7 วันก่อนวันกำหนดการใช้สิทธิแต่ละครั้ง ยกเว้นระยะแจ้งความจำนงในการใช้สิทธิครั้งสุดท้าย ซึ่งผู้ถือใบสำคัญแสดงสิทธิสามารถแจ้งความจำนงในการใช้สิทธิภายใน 15 วัน ก่อนวันกำหนดการใช้สิทธิครั้งสุดท้าย
เงื่อนไขการปรับสิทธิ	: บริษัทฯ จะดำเนินการปรับราคาใช้สิทธิ และ/หรืออัตราการใช้สิทธิ เมื่อเกิดเหตุการณ์ใดเหตุการณ์หนึ่งดังต่อไปนี้ ทั้งนี้ มีวัตถุประสงค์เพื่อรักษาผลประโยชน์ของผู้ถือใบสำคัญแสดงสิทธิไม่ให้อยู่ต่ำกว่าเดิม <ol style="list-style-type: none">1. เมื่อมีการเปลี่ยนแปลงมูลค่าที่ตราไว้ของหุ้นของบริษัทฯ อันเป็นผลมาจากการรวมหุ้นหรือแบ่งแยกหุ้น2. เมื่อบริษัทฯ มีการเสนอขายหุ้นที่ออกใหม่ในราคาต่ำ3. เมื่อบริษัทฯ มีการเสนอขายหุ้นกู้แปลงสภาพในราคาต่ำหรือมีการเสนอขายใบสำคัญแสดงสิทธิในราคาต่ำ4. เมื่อบริษัทฯ จ่ายเงินปันผลทั้งหมดหรือบางส่วนเป็นหุ้นที่ออกใหม่ให้แก่ผู้ถือหุ้น5. เมื่อบริษัทฯ จ่ายเงินปันผลเป็นเงินซึ่งเกินกว่าอัตราที่ระบุไว้ในข้อกำหนดสิทธิ6. เมื่อมีกรณีอื่นใดในลักษณะเดียวกับ 1. ถึง 5. ที่ทำให้ผลประโยชน์ตอบแทนใดๆ ที่ผู้ถือใบสำคัญแสดงสิทธิจะได้รับเมื่อมีการใช้สิทธิตามใบสำคัญแสดงสิทธิอยู่ต่ำกว่าเดิม

ทั้งนี้ วันใช้สิทธิ 5 ครั้งที่ผ่านมา (ครั้งล่าสุดวันที่ 30 ธันวาคม 2558) ปรากฏว่า ไม่มีผู้ถือใบสำคัญแสดงสิทธิท่านใดประสงค์ใช้สิทธิในการซื้อหุ้นสามัญของบริษัทฯ

1.3 หลักทรัพย์อื่น

หุ้นกู้

ที่ประชุมสามัญผู้ถือหุ้นประจำปี 2558 ของบริษัทฯ เมื่อวันที่ 29 เมษายน 2558 มีมติอนุมัติให้บริษัทฯ ออกและเสนอขายหุ้นกู้ภายในวงเงินไม่เกิน 1,000 ล้านบาท เพื่อใช้ในการดำเนินธุรกิจและขยายธุรกิจของบริษัทฯ รวมถึงการ Refinancing ซึ่งปัจจุบัน บริษัทฯ ได้ออกและเสนอขายหุ้นกู้แล้ว ดังนี้

- 1) หุ้นกู้มีประกันบางส่วน ครั้งที่ 1/2558 ชุดที่ 1 จำนวน 300,000 หน่วย มูลค่าที่ตราไว้หน่วยละ 1,000 บาท รวมเป็นมูลค่า 300,000,000 บาท อัตราดอกเบี้ยคงที่ร้อยละ 3.36 ต่อปี ครบกำหนดไถ่ถอนวันที่ 18 ธันวาคม 2563
- 2) หุ้นกู้มีประกันบางส่วน ครั้งที่ 1/2558 ชุดที่ 2 จำนวน 700,000 หน่วย มูลค่าที่ตราไว้หน่วยละ 1,000 บาท รวมเป็นมูลค่า 700,000,000 บาท อัตราดอกเบี้ยคงที่ร้อยละ 3.89 ต่อปี ครบกำหนดไถ่ถอนวันที่ 18 ธันวาคม 2565

หุ้นกู้ทั้ง 2 ชุด เป็นหุ้นกู้ชนิดระบุชื่อผู้ถือ ประเภทไม่ด้อยสิทธิ มีประกันบางส่วน และมีผู้แทนผู้ถือหุ้นกู้ การจัดอันดับความน่าเชื่อถือของหุ้นกู้อยู่ที่ระดับ A- แนวโน้มเครดิตคงที่ โดยบริษัท ทริสเรทติ้ง จำกัด เมื่อวันที่ 3 ธันวาคม 2558 ทั้งนี้ หุ้นกู้ทั้งหมดได้เสนอขายให้แก่ผู้ลงทุนสถาบัน และผู้ลงทุนรายใหญ่

2. ผู้ถือหุ้น

รายชื่อผู้ถือหุ้นรายใหญ่ 10 อันดับแรกของบริษัทฯ ณ วันที่ 30 ธันวาคม 2558 (วันปิดสมุดทะเบียนผู้ถือหุ้น) มีดังต่อไปนี้

ลำดับที่	รายชื่อ	จำนวนหุ้น	ร้อยละของจำนวนหุ้นทั้งหมด
1	กลุ่มลำชา ประกอบด้วย	705,930,933	31.16
	1.1 บริษัท เอกภาวี จำกัด	584,158,113	25.79
	1.2 นายไพโรจน์ ลำชา	37,368,481	1.65
	1.3 นายธงชัย ลำชา	26,732,044	1.18
	1.4 นายโพธิพงษ์ ลำชา	25,655,364	1.13
	1.5 นายบรรยงค์ ลำชา และ นางนาถฤดี วีระเมธีกุล	20,200,000	0.89
	1.6 ม.ร.ว.ส่างวางวรรณ ลำชา	11,816,931	0.52
2	นายเกียรติชัย ลิ้มปิโชติพงษ์	117,342,455	5.18
3	บริษัท ไทยเอ็นวีดีอาร์ จำกัด*	107,427,431	4.74
4	นางจรรววรรณ วนาลิน	41,838,900	1.85
5	ม.ล.ประสพชัย เกษมสันต์	21,420,000	0.95
6	นายณัฐพล จุฬางกูร	21,000,000	0.93
7	นางเบญจวรรณ กัมปนาทแสนยากร	17,178,020	0.76
8	XL INVESTMENTS LTD.	14,024,997	0.62
9	นายไชยพร อาชากุล	13,400,000	0.59
10	นายนิพนธ์ เจริญกิจการ	13,252,700	0.59

* บริษัท ไทยเอ็นวีดีอาร์ จำกัด เป็นบริษัทย่อยที่ตลาดหลักทรัพย์แห่งประเทศไทยจัดตั้งขึ้น NVDR มีลักษณะเป็นหลักทรัพย์จดทะเบียนโดยอัตโนมัติ (Automatic List) ผู้ลงทุนใน NVDR จะได้รับสิทธิประโยชน์ทางการเงินต่าง ๆ เสมือนการลงทุนในหุ้นสามัญของบริษัท แต่ไม่มีสิทธิในการออกเสียงในที่ประชุมผู้ถือหุ้น

โครงสร้างผู้ถือหุ้นบริษัท เอกภาวี จำกัด ณ วันที่ 30 เมษายน 2558

ณ วันที่ 30 เมษายน 2558 บริษัท เอกภาวี จำกัด มีจำนวนหุ้นจดทะเบียนและชำระแล้ว 6,350,000 หุ้น มูลค่าที่ตราไว้ หุ้นละ 100 บาท โดยมีรายละเอียดดังนี้

ลำดับที่	รายชื่อ	จำนวนหุ้น	ร้อยละ
1	กลุ่มบุคคลนามสกุล ลำชา (จำนวน 13 ราย) และบริษัท สมบัติลำชา จำกัด*	4,413,724	69.51
2	กลุ่มบุคคลนามสกุล หวังหลี (จำนวน 22 ราย)	599,682	9.44
3	กลุ่มบุคคลนามสกุล จาติกวณิช (จำนวน 3 ราย)	430,209	6.77
4	นางสุมณฑนา โมกชะเวส	147,557	2.32
5	ห้างหุ้นส่วนสามัญ อริณีย์	129,896	2.05
6	ห้างหุ้นส่วนสามัญ สุจิต	129,896	2.05
7	กลุ่มบุคคลนามสกุล จูตระกูล (จำนวน 3 ราย)	107,784	1.70
8	กลุ่มบุคคลนามสกุล สีนุญเรือง (จำนวน 3 ราย)	107,784	1.70
9	กลุ่มบุคคลนามสกุล จ่างตระกูล (จำนวน 3 ราย)	92,402	1.46
10	อื่นๆ	191,066	3.00
	รวม	6,350,000	100.00

* โครงสร้างผู้ถือหุ้นบริษัท สมบัติลำชา จำกัด ประกอบด้วยกลุ่มบุคคลนามสกุล ลำชา รวมเป็นสัดส่วนการถือหุ้นร้อยละ 100 ของจำนวนทุนจดทะเบียน

3. ผู้ถือใบสำคัญแสดงสิทธิ LOXLEY-W

รายชื่อผู้ถือใบสำคัญแสดงสิทธิสูงสุด 10 อันดับแรกของบริษัทฯ ณ วันที่ 30 ธันวาคม 2558 (วันปิดสมุดทะเบียนใบสำคัญแสดงสิทธิ LOXLEY-W) มีดังต่อไปนี้

ลำดับที่	รายชื่อ	จำนวน (หน่วย)	ร้อยละ
1	บริษัท เอกภาวี จำกัด	6,954,263	10.50
2	น.ส.สุรีย์พร ศรีสุภานนท์	2,480,700	3.75
3	นายคำรัส จันทรากูร	2,110,000	3.19
4	นายสรวิชญ์ หิรัญรุจิพงศ์	1,526,950	2.31
5	บริษัท ไทยเอ็นวีดีอาร์ จำกัด	1,327,130	2.00
6	นายสุรชา ตันสถาพรชัย	1,300,000	1.96
7	นายชุนห์ เต็มธนาภิรักษ์	1,070,700	1.62
8	นายเกียรติชัย ลิ้มปิไชติพงษ์	1,049,688	1.59
9	นางจิตราภรณ์ เนลาवार	999,950	1.51
10	นางวนิดา คมณา	994,000	1.50

นโยบายการจ่ายเงินปันผลของบริษัท

บริษัทฯ มีนโยบายจ่ายเงินปันผลให้แก่ผู้ถือหุ้นในอัตราไม่น้อยกว่าร้อยละ 40 ของกำไรสุทธิหลังหักภาษีเงินได้นิติบุคคลของงบการเงินเฉพาะกิจการและหลังหักเงินสำรองต่างๆ ทุกประเภทตามที่ได้กำหนดไว้ในข้อบังคับของบริษัทฯ และตามที่กฎหมายกำหนด ทั้งนี้ การจ่ายเงินปันผลในแต่ละคราว บริษัทฯ จะพิจารณาโดยคำนึงถึงฐานะการเงิน กระแสเงินสด แผนการลงทุน การขยายธุรกิจ เงื่อนไขและข้อจำกัดต่างๆ ที่บริษัทฯ ผูกพันอยู่ (ถ้ามี) รวมทั้งปัจจัยอื่นที่เกี่ยวข้องในการบริหารงาน โดยมติของคณะกรรมการบริษัทที่อนุมัติให้จ่ายเงินปันผลจะต้องได้รับการอนุมัติจากที่ประชุมผู้ถือหุ้น เว้นแต่ การจ่ายเงินปันผลระหว่างกาลซึ่งคณะกรรมการบริษัทอาจจ่ายให้แก่ผู้ถือหุ้นได้เป็นครั้งคราว เมื่อเห็นว่าบริษัทฯ มีกำไรพอสมควรที่จะจ่ายได้แล้วให้รายงานให้ที่ประชุมผู้ถือหุ้นทราบในการประชุมคราวถัดไป

ในส่วนของบริษัทย่อย คณะกรรมการบริษัทของบริษัทย่อยมีนโยบายการจ่ายเงินปันผล ตามผลประกอบการของแต่ละบริษัท โดยพิจารณาถึงฐานะการเงิน กระแสเงินสด และแผนการลงทุนในอนาคตของบริษัทย่อย

ปี 2553 บริษัทฯ จ่ายเงินปันผลหุ้นละ 0.05 บาท รวมเป็นเงิน 100 ล้านบาท ปี 2554 บริษัทฯ จ่ายเงินปันผลหุ้นละ 0.075 บาท รวมเป็นเงิน 150 ล้านบาท ปี 2555 บริษัทฯ จ่ายเงินปันผล เป็นเงินสดในอัตราหุ้นละ 0.10 บาท และจ่ายปันผลเป็นหุ้นสามัญของบริษัทฯ คิดเป็นอัตรการจ่ายเงินปันผล 0.05 บาทต่อหุ้น รวมเป็นการจ่ายปันผลในอัตราหุ้นละ 0.15 บาท รวมเป็นเงิน 300 ล้านบาท ปี 2556 บริษัทฯ จ่ายเงินปันผลหุ้นละ 0.095 บาท รวมเป็นเงิน 200 ล้านบาท และปี 2557 บริษัทฯ จ่ายเงินปันผลหุ้นละ 0.10 บาท รวมเป็นเงิน 226 ล้านบาท

รายละเอียดการถือหุ้นในบริษัทย่อย บริษัทร่วม และการร่วมค้า

ณ วันที่ 31 ธันวาคม 2558 บริษัทฯ ถือหุ้นในนิติบุคคลอื่นทั้งทางตรงและทางอ้อมทั้งสิ้น 46 แห่ง แบ่งเป็น 1) บริษัทย่อย 27 แห่ง 2) การร่วมค้า 4 แห่ง และ 3) บริษัทร่วม 15 แห่ง ดังนี้

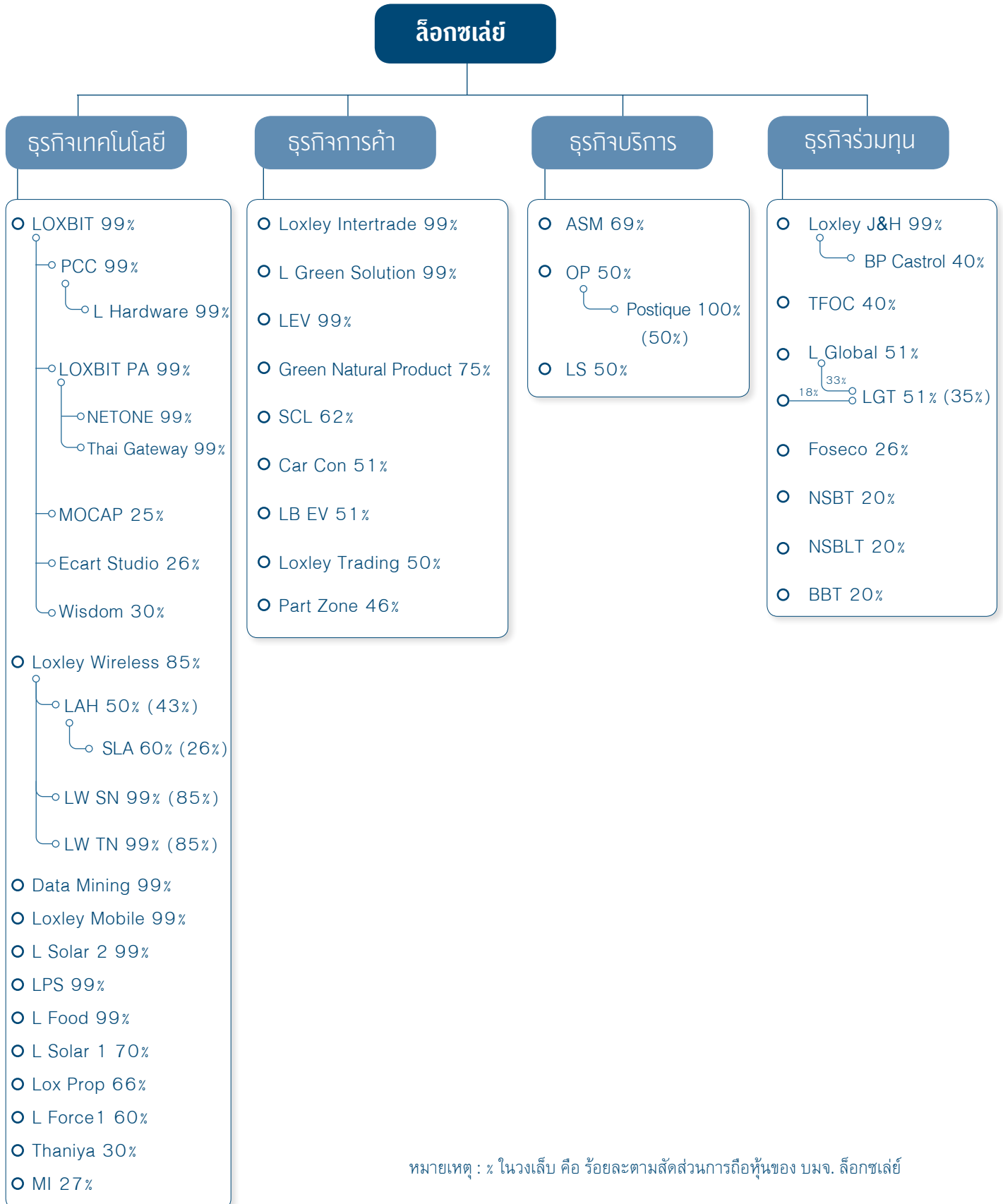

บริษัทย่อยทางตรง

ลำดับ	ชื่อบริษัท	ที่อยู่	ประเภทธุรกิจ	ทุนชำระแล้ว (ล้านบาท)	สัดส่วน การลงทุน (%)
1	บริษัท ล็อกซ์บิท จำกัด (มหาชน) (LOXBIT)	เลขที่ 102/99 ถนน ฒ ระนอง แขวงคลองเตย เขตคลองเตย กรุงเทพมหานคร	ประกอบกิจการค้าเครื่องโทร คมนาคมเครื่องคอมพิวเตอร์และ โปรแกรมคอมพิวเตอร์	450	99
2	บริษัท ดาด้า มายนิ่ง จำกัด (Data Mining)	เลขที่ 102 ถนน ฒ ระนอง แขวงคลองเตย เขตคลองเตย กรุงเทพมหานคร	ประกอบกิจการค้า ให้บริการระบบ อุปกรณ์เทคโนโลยีสารสนเทศและ คอมพิวเตอร์	20	99
3	บริษัท ล็อกซ์เลย์ จ็อยท์ แอนด์ โฮลด์ จำกัด (Loxley J&H)	เลขที่ 102 ถนน ฒ ระนอง แขวงคลองเตย เขตคลองเตย กรุงเทพมหานคร	ธุรกิจลงทุน	1,000	99
4	บริษัท ล็อกซ์เลย์ โมบาย จำกัด (Loxley Mobile)	เลขที่ 102 ถนน ฒ ระนอง แขวงคลองเตย เขตคลองเตย กรุงเทพมหานคร	จำหน่ายบริการบัตรเติมเงินสด อิเล็กทรอนิกส์ในรูปแบบต่างๆ	20	99
5	บริษัท แอล ฟู้ดโซลูชันส์ จำกัด (L Food)	เลขที่ 102 ถนน ฒ ระนอง แขวงคลองเตย เขตคลองเตย กรุงเทพมหานคร	ธุรกิจบริการด้านอาหาร	30	99
6	บริษัท ล็อกซ์เลย์ อินเตอร์เทรด (กวางโจว) จำกัด (Loxley Intertrade)	Room 2011, 20 th Floor, 33 Yian Plaza, Jianshe Liu Rd., Yaexiu, Guangzhou 510060	การค้าในจีน	0.48 ล้าน ดอลลาร์ สหรัฐ	99
7	บริษัท แอล กรีน โซลูชัน จำกัด (L Green Solution)	เลขที่ 102 ถนน ฒ ระนอง แขวงคลองเตย เขตคลองเตย กรุงเทพมหานคร	จัดหาพลังงานทดแทนทุกรูปแบบ การขายไฟฟ้าและก๊าซ การกำจัด ขยะและของเสีย	10	99
8	บริษัท แอล โซลาร์ 2 จำกัด (L Solar 2)	เลขที่ 102 ถนน ฒ ระนอง แขวงคลองเตย เขตคลองเตย กรุงเทพมหานคร	ธุรกิจโรงไฟฟ้าพลังงานแสงอาทิตย์	0.1	99
9	บริษัท ล็อกซ์เลย์ เพาเวอร์ ซิสเต็มส์ จำกัด (LPS)	เลขที่ 102 ถนน ฒ ระนอง แขวงคลองเตย เขตคลองเตย กรุงเทพมหานคร	ธุรกิจเกี่ยวกับระบบพลังงาน	20	99
10	บริษัท แอล เอลิเวเตอร์ แอนด์ เอ็นจิเนียริง จำกัด (LEV)	99, 101, 103 ชั้น 2 ถนน ฒ ระนอง แขวงคลองเตย เขตคลองเตย กรุงเทพมหานคร	จำหน่ายและติดตั้งลิฟท์และ บันไดเลื่อน	3	99
11	บริษัท ล็อกซ์เลย์ ไวร์เลส จำกัด (มหาชน) (Loxley Wireless)	เลขที่ 555 อาคารรสาทาวเวอร์ ถนนพหลโยธิน แขวงจตุจักร เขตจตุจักร กรุงเทพมหานคร	จำหน่ายและบริการระบบ โทรคมนาคม และสารสนเทศ	275	85
12	บริษัท กรีน เนเจอร์ล โปรดักส์ จำกัด (Green Natural Product)	เลขที่ 102 ถนน ฒ ระนอง แขวงคลองเตย เขตคลองเตย กรุงเทพมหานคร	ผลิตและจำหน่ายน้ำมันมะกูด	4	75

ลำดับ	ชื่อบริษัท	ที่อยู่	ประเภทธุรกิจ	ทุนชำระแล้ว (ล้านบาท)	สัดส่วน การลงทุน (%)
13	บริษัท แอล โซลาร์ 1 จำกัด (L Solar 1)	เลขที่ 102 ถนน ๓ ระนอง แขวงคลองเตย เขตคลองเตย กรุงเทพมหานคร	ผลิตและจำหน่ายไฟฟ้าจาก พลังงานแสงอาทิตย์	220	70
14	บริษัท รักษาความปลอดภัย เอเอสเอ็ม แมเนจเม้นท์ จำกัด (ASM)	เลขที่ 102 ถนน ๓ ระนอง แขวงคลองเตย เขตคลองเตย กรุงเทพมหานคร	ให้บริการรักษาความปลอดภัย ทำอากาศยานสุวรรณภูมิและอื่น ๆ	100	69
15	บริษัท ล็อกซ์เลย์ พร็อพเพอร์ตี้ ดีเวลลอปเม้นท์ จำกัด (Lox Prop)	เลขที่ 102 ถนน ๓ ระนอง แขวงคลองเตย เขตคลองเตย กรุงเทพมหานคร	ธุรกิจให้เช่าอาคาร ป้ายโฆษณา และให้บริการ	200	66
16	บริษัท การค้าลาว จำกัด (SCL)	Unit 36, Bon Dongpalad, Alley 10 Chanthabouly District, Vieutiane, LAO. P.D.R.	การค้าในลาว	4,135 ล้านบาท	62
17	บริษัท แอล ฟอर्स 1 จำกัด (L Force 1)	เลขที่ 102 ถนน ๓ ระนอง แขวงคลองเตย เขตคลองเตย กรุงเทพมหานคร	จัดหา ผลิต จำหน่าย เครื่องฝึกยิงเป้านิ่ง และ เป้าเคลื่อนไหว	20	60
18	บริษัท ล็อกซ์เลย์ โกลบอล จำกัด (L Global)	เลขที่ 102 ถนน ๓ ระนอง แขวงคลองเตย เขตคลองเตย กรุงเทพมหานคร	ธุรกิจลงทุน	99	51
19	บริษัท แอลบี อีวี จำกัด (LB EV)	เลขที่ 102 ถนน ๓ ระนอง แขวงคลองเตย เขตคลองเตย กรุงเทพมหานคร	ผลิต ประกอบ และจำหน่าย ยานยนต์ไฟฟ้า รวมถึงอุปกรณ์ที่ เกี่ยวข้อง	40	51
20	บริษัท ล็อกซ์เลย์ เทรดดิ้ง จำกัด (Loxley Trading)	เลขที่ 102 อาคารล็อกซ์เลย์ ถนน ๓ ระนอง แขวงคลองเตย เขตคลองเตย กรุงเทพมหานคร	จำหน่ายสินค้าอุปโภคบริโภค	50	50

บริษัทย่อยทางอ้อม

ลำดับ	ชื่อบริษัท	ที่อยู่	ประเภทธุรกิจ	ทุนชำระแล้ว (ล้านบาท)	สัดส่วน การลงทุน (%)
21	บริษัท ล็อกซ์บิท พีเอ จำกัด (มหาชน) (LOXBIT PA)	เลขที่ 116/19 ชั้น 1-3 ถนน ๓ ระนอง แขวงคลองเตย เขตคลองเตย กรุงเทพมหานคร	ประกอบกิจการโทรคมนาคม บริการฐานข้อมูลคอมพิวเตอร์	45	99
22	บริษัท เน็ทวัน เน็ทเวิร์ค โซลูชั่น จำกัด (NETONE)	เลขที่ 408/81 อาคารพหลโยธินเพลส ชั้น 19 ถนนพหลโยธิน แขวงสามเสนใน เขตพญาไท กรุงเทพมหานคร	ประกอบกิจการค้า เครื่องคอมพิวเตอร์ รวมทั้งอะไหล่ และอุปกรณ์คอมพิวเตอร์ทุกชนิด	70	99
23	บริษัท ไทยเกตเวย์ จำกัด (Thai Gateway)	เลขที่ 102 ถนน ๓ ระนอง แขวงคลองเตย เขตคลองเตย กรุงเทพมหานคร	ประกอบกิจการค้า เครื่องโทรคมนาคม	20	99
24	บริษัท โปรเฟสชั่นแนล คอมพิวเตอร์ จำกัด (PCC)	เลขที่ 102/99 ถนน ๓ ระนอง แขวงคลองเตย เขตคลองเตย กรุงเทพมหานคร	บริการจัดหา บำรุงรักษา วางระบบงาน และติดตั้งเครื่อง คอมพิวเตอร์ รวมทั้งให้บริการ บริหารศูนย์คอมพิวเตอร์	230	99
25	บริษัท แอล ฮาร์ดแวร์ แอนด์ เซอร์วิส จำกัด (L Hardware)	เลขที่ 44/385-389 หมู่ที่ 10 ถนนนวมินทร์ แขวงคลองกุ่ม เขตบึงกุ่ม กรุงเทพมหานคร	บริการติดตั้ง ซ่อมแซม อุปกรณ์ ด้าน IT รวมทั้งจำหน่ายคอมพิวเตอร์ และอุปกรณ์ต่อพ่วงต่าง ๆ	5	99

ลำดับ	ชื่อบริษัท	ที่อยู่	ประเภทธุรกิจ	ทุนชำระแล้ว (ล้านบาท)	สัดส่วนการลงทุน (%)
26	บริษัท แอล ดับเบิลยู เอส เอ็น จำกัด (LW SN)	เลขที่ 2 ซอยพหลโยธิน 19 ถนนพหลโยธิน แขวงจตุจักร เขตจตุจักร กรุงเทพมหานคร	บริการด้านสื่อสาร โทรคมนาคม และสารสนเทศ เครือข่ายเคเบิลใต้น้ำ	1	85
27	บริษัท แอล ดับเบิลยู ที เอ็น จำกัด (LW TN)	เลขที่ 2 ซอยพหลโยธิน 19 ถนนพหลโยธิน แขวงจตุจักร เขตจตุจักร กรุงเทพมหานคร	บริการด้านสื่อสาร โทรคมนาคม และสารสนเทศ เครือข่ายเคเบิลใยแก้วนำแสง	1	85

การร่วมค้าทางตรง

ลำดับ	ชื่อบริษัท	ที่อยู่	ประเภทธุรกิจ	ทุนชำระแล้ว (ล้านบาท)	สัดส่วนการลงทุน (%)
1	บริษัท คาร์ คอนวินี่ จำกัด (Car Con)	เลขที่ 102 ถนน ติ ระนอง แขวงคลองเตย เขตคลองเตย กรุงเทพมหานคร	แฟรนไชส์ในการประกอบธุรกิจ ให้บริการซ่อมสีและตัวถังรถยนต์ ด้วยความรวดเร็ว	50	51
2	บริษัท แอล เอส เทคโนโลยี โซลูชั่นส์ จำกัด (LS)	เลขที่ 102 ถนน ติ ระนอง แขวงคลองเตย เขตคลองเตย กรุงเทพมหานคร	ให้บริการเทคโนโลยีด้านความปลอดภัย	10	50

การร่วมค้าทางอ้อม

ลำดับ	ชื่อบริษัท	ที่อยู่	ประเภทธุรกิจ	ทุนชำระแล้ว (ล้านบาท)	สัดส่วนการลงทุน (%)
3	บริษัท ลีอกซ์เสย์ แอนด์ เอไอที โฮลดิ้ง จำกัด (LAH)	เลขที่ 2 ซอยพหลโยธิน 19 แขวงจตุจักร เขตจตุจักร กรุงเทพมหานคร	ให้บริการรับเหมาติดตั้งงานด้านสื่อสารโทรคมนาคมโรงไฟฟ้า	200	43
4	บริษัท เอส แอล เอ เอเชีย จำกัด (SLA)	เลขที่ 99/7 อาคารซอฟต์แวร์ปาร์ค ชั้น 29 หมู่ที่ 4 ถนนแจ้งวัฒนะ ต.คลองเกลือ อ.ปากเกร็ด จ.นนทบุรี	ให้บริการรับเหมา ติดตั้งด้านสื่อสารโทรคมนาคมในประเทศและต่างประเทศ	30	26

บริษัทร่วมทางตรง

ลำดับ	ชื่อบริษัท	ที่อยู่	ประเภทธุรกิจ	ทุนชำระแล้ว (ล้านบาท)	สัดส่วนการลงทุน (%)
1	บริษัท โอเรียนทัล โพสท์ จำกัด (OP)	เลขที่ 333/3 หมู่บ้านรัชดา นิเวศน์ซอย 19 ถนนประชาอุทิศ แขวงสามเสนนอก เขตห้วยขวาง กรุงเทพมหานคร	รับจ้างทำภาพเทคนิคสำหรับโฆษณาและภาพยนตร์ฟิล์ม	150	50
2	บริษัท พาร์ทโซน (ประเทศไทย) จำกัด (Part Zone)	เลขที่ 128 ถนนเสรีไทย แขวงคันทนายาว เขตคันทนายาว กรุงเทพมหานคร	จำหน่ายอะไหล่และอุปกรณ์ยานพาหนะ	56	46
3	บริษัท ไทยไฟเบอร์ออปติกส์ จำกัด (TFOC)	เลขที่ 989 อาคารสยาม ทาวเวอร์ ถนนพระราม 1 แขวงปทุมวัน เขตปทุมวัน กรุงเทพมหานคร	ธุรกิจผลิตและจำหน่ายเคเบิลใยแก้วนำแสง	100	40
4	บริษัท ลีอกซ์เสย์ จีเทค เทคโนโลยี จำกัด (LGT)	เลขที่ 102 ถนน ติ ระนอง แขวงคลองเตย เขตคลองเตย กรุงเทพมหานคร	ขายและให้บริการระบบเทคโนโลยีสารสนเทศและระบบจำหน่ายสลากออนไลน์	300	35

ลำดับ	ชื่อบริษัท	ที่อยู่	ประเภทธุรกิจ	ทุนชำระแล้ว (ล้านบาท)	สัดส่วน การลงทุน (%)
5	บริษัท ธัญธิญะ เทคโนโลยี จำกัด (Thantiya)	เลขที่ 96/286 ซอยเสนาวัฒนา ถนนพหลโยธิน แขวงอนุสาวรีย์ เขตบางเขน กรุงเทพมหานคร	ผลิตและจำหน่าย ระบบและอุปกรณ์จัดการน้ำ น้ำเสีย	4	30
6	บริษัท โมบาย อินโนเวชั่น จำกัด (MI)	เลขที่ 128/224, 227, 228 อาคารพญาไทพลาซ่า ชั้น 21 ถนนพญาไท แขวงทุ่งพญาไท เขตราชเทวี กรุงเทพมหานคร	ให้บริการระบบบริหาร และติดตาม พิกัดตำแหน่งยานพาหนะแบบ Real Time	184	27
7	บริษัท โฟเซโก้ (ประเทศไทย) จำกัด (Foseco)	เลขที่ 170/69 อาคารโอเซียน ทาวเวอร์ 1 ชั้น 22 ถนนรัชดาภิเษก แขวงคลองเตย เขตคลองเตย กรุงเทพมหานคร	ผลิตและจำหน่ายเคมีหล่อหลอม โลหะ	10	26
8	บริษัท เอ็นเอส บลูสโคป (ประเทศไทย) จำกัด (NSBT)	เลขที่ 2 ซอยจี 9 ถนนปรกรณ์ สงเคราะห์ราษฎร์ ตำบล ฆาตพุด อำเภอเมืองระยอง จังหวัดระยอง	ผลิตและจำหน่าย แผ่นเหล็กรีดเย็น เหล็กเคลือบ สังกะสีและอะลูมิเนียม	5,000	20
9	บริษัท เอ็นเอส บลูสโคป โลสจัท (ประเทศไทย) จำกัด (NSBLT)	เลขที่ 16 ซอยพหลโยธิน 96 ตำบลประชาธิปไตย อำเภอธัญบุรี จังหวัดปทุมธานี	ผลิตและจำหน่าย แผ่นเหล็กรีดเย็น เหล็กเคลือบ สังกะสีและอะลูมิเนียม	600	20
10	บริษัท บลูสโคป บิลด์ิงส์ (ประเทศไทย) จำกัด (BBT)	เลขที่ 1010 อาคารชินวัตร ทาวเวอร์ 3 ชั้น 8 ห้องหมายเลข 803-T ถนนวิภาวดีรังสิต แขวงจตุจักร เขตจตุจักร กรุงเทพมหานคร	ผลิตและจำหน่ายอาคารโครงสร้าง เหล็กสำเร็จรูป	360	20

บริษัทร่วมทางอ้อม

ลำดับ	ชื่อบริษัท	ที่อยู่	ประเภทธุรกิจ	ทุนชำระแล้ว (ล้านบาท)	สัดส่วน การลงทุน (%)
11	บริษัท โพสต์ทิก จำกัด (Postique)	เลขที่ 333/3 ซอย 19 ถนนประชาอุทิศ แขวงสามเสนนอก เขตห้วยขวาง กรุงเทพมหานคร	รับจ้างทำภาพเทคนิคชั้นสูงสำหรับ โฆษณาและภาพยนตร์ฟิล์ม	20	50
12	บริษัท บีพี-คาสโตรอล (ประเทศไทย) จำกัด (BP Castrol)	เลขที่ 183 อาคารรัชนาการ ชั้น 23 ถนนสาทรใต้ แขวงยานนาวา เขตสาทร กรุงเทพมหานคร	ผลิตและจำหน่ายผลิตภัณฑ์ น้ำมันหล่อลื่น คาสโตรอลและบีพี	49	40
13	บริษัท วิสดอม วาสท์ จำกัด (Wisdom)	103 หมู่ที่ 2 ตำบลบางขุนทอง อำเภอบางกรวย จังหวัดนนทบุรี	บริการเทคโนโลยีบนเครือข่าย โทรศัพท์มือถือ และอินเทอร์เน็ต	7	30
14	บริษัท อีคาร์ทสตูดิโอ จำกัด (Ecart Studio)	เลขที่ 129 ถนนพระราม 9 แขวงห้วยขวาง เขตห้วยขวาง กรุงเทพมหานคร	บริการออกแบบ และจัดทำเว็บไซต์	12	26
15	บริษัท เอ็มโอแค็ป จำกัด (MOCAP)	เลขที่ 989 อาคารสยามทาวเวอร์ ถนนพระราม 1 แขวงปทุมวัน เขตปทุมวัน กรุงเทพมหานคร	จำหน่ายสินค้าผ่านทางโทรศัพท์	61	25

การจัดการ

โครงสร้างการจัดการของบริษัท ลีอกซเลย์ จำกัด (มหาชน) ประกอบด้วยคณะกรรมการบริษัท ซึ่งเป็นผู้ทรงคุณวุฒิในสาขาต่าง ๆ และคณะกรรมการบริษัทแต่งตั้งคณะอนุกรรมการเพื่อช่วยในการกำกับดูแลและจัดการในด้านต่าง ๆ โดยกรรมการแต่ละคณะมีอำนาจหน้าที่ดังนี้

คณะกรรมการบริษัท

ตามข้อบังคับของบริษัทฯ กำหนดให้คณะกรรมการบริษัทประกอบด้วยกรรมการจำนวนไม่น้อยกว่า 5 คน แต่ไม่เกิน 21 คน กรรมการไม่น้อยกว่ากึ่งหนึ่งต้องมีถิ่นที่อยู่ในราชอาณาจักรโดยกรรมการต้องมีคุณสมบัติตามที่กฎหมายกำหนด

ในปี 2558 คณะกรรมการบริษัท ลีอกซเลย์ จำกัด (มหาชน) ประกอบด้วย

ลำดับที่	รายชื่อ	ตำแหน่ง
1	นายไพโรจน์ ลำซ่า	ประธานกรรมการ
2	นายสุกิจ หวังหลี	รองประธานกรรมการ
3	นายธงชัย ลำซ่า	กรรมการ กรรมการผู้จัดการใหญ่ และกรรมการสรรหาและพิจารณาค่าตอบแทนกรรมการ
4	ดร. หริส สุตะบุตร	กรรมการอิสระ และประธานกรรมการตรวจสอบ
5	นายศิริินทร์ นิมมานเหมินท์ ^{*1}	กรรมการอิสระ
6	ดร.ศุภวุฒิ สายเชื้อ	กรรมการอิสระ
7	นายจรรยา ชินาลัย	กรรมการอิสระ กรรมการตรวจสอบ และประธานกรรมการสรรหาและพิจารณาค่าตอบแทนกรรมการ
8	นายโชติ โภควนิช	กรรมการอิสระ และกรรมการตรวจสอบ
9	ดร. อนุสรณ์ แสงนันทกุล ^{*2}	กรรมการอิสระ
10	พลเอกวิชิต ยาทิพย์ ^{*3}	กรรมการอิสระ
11	นายสีปเตรกุล สุนทรธรรม	กรรมการ กรรมการรองกรรมการผู้จัดการใหญ่ และกรรมการสรรหาและพิจารณาค่าตอบแทนกรรมการ
12	ดร. ชิงชัย หาญเจนลักษณ์	กรรมการ
13	นายภูมิชาย ลำซ่า	กรรมการ
14	นายวสันต์ จาติกวณิช	กรรมการ และกรรมการรองกรรมการผู้จัดการใหญ่
15	นายสุรพันธ์ ภาษิตนรินทร์	กรรมการ กรรมการรองกรรมการผู้จัดการใหญ่ และกรรมการสรรหาและพิจารณาค่าตอบแทนกรรมการ
16	ดร. สมภพ เจริญกุล	กรรมการ และกรรมการรองกรรมการผู้จัดการใหญ่
17	นายสุรช ลำซ่า	กรรมการ และกรรมการรองกรรมการผู้จัดการใหญ่
18	นายเฉลิมโชค ลำซ่า	กรรมการ และกรรมการรองกรรมการผู้จัดการใหญ่

หมายเหตุ: ^{*1} นายศิริินทร์ นิมมานเหมินท์ ลาออกจากตำแหน่งกรรมการอิสระ เมื่อวันที่ 13 สิงหาคม 2558

^{*2} ดร.อนุสรณ์ แสงนันทกุล ลาออกจากตำแหน่งกรรมการอิสระ เมื่อวันที่ 2 พฤศจิกายน 2558

^{*3} พลเอกวิชิต ยาทิพย์ เข้าดำรงตำแหน่งกรรมการอิสระ เมื่อวันที่ 17 ธันวาคม 2558

เลขานุการคณะกรรมการบริษัท คือ นายพิชัย หมุ่มพุทธรักษ์

อำนาจกรรมการและข้อจำกัดอำนาจกรรมการ

ชื่อและจำนวนกรรมการซึ่งมีอำนาจลงลายมือชื่อแทนบริษัทฯ คือ นายไพโรจน์ ลำซ่า นายธงชัย ลำซ่า นายสุกิจ หวังหลี นายภูมิชาย ลำซ่า นายวสันต์ จาติกวณิช นายสุรช ลำซ่า นายเฉลิมโชค ลำซ่า นายชิงชัย หาญเจนลักษณ์ สองในแปดคนนี้ลงลายมือชื่อร่วมกันและประทับตราสำคัญของบริษัท หรือกรรมการคนใดคนหนึ่งแปดคนดังกล่าวข้างต้น ลงลายมือชื่อร่วมกับ นายสีปเตรกุล สุนทรธรรม หรือนายสุรพันธ์ ภาษิตนรินทร์ หรือนายสมภพ เจริญกุล อีกคนหนึ่งรวมเป็นสองคนและประทับตราสำคัญของบริษัท

กรรมการอิสระ

กรรมการอิสระของบริษัทฯ แต่ละท่านจะมีความเป็นอิสระทั้งในการแสดงความคิดเห็น การให้คำแนะนำตักเตือน ไม่มีส่วนร่วมในการบริหารกิจการของบริษัทฯ แต่อย่างใด เพื่อความโปร่งใส บริษัทฯ จึงไม่ได้กำหนดให้กรรมการอิสระมีอำนาจลงนามทำนิติกรรมใดๆ ร่วมกับกรรมการบริหาร

กรรมการอิสระของบริษัทฯ มีคุณสมบัติตามหลักเกณฑ์ ดังนี้

1. ถือหุ้นไม่เกินร้อยละ 0.5 (ศูนย์จุดห้า) ของจำนวนหุ้นที่มีสิทธิออกเสียงทั้งหมดของบริษัทฯ บริษัทใหญ่ บริษัทย่อย บริษัทร่วม หรือนิติบุคคลที่อาจมีความขัดแย้ง ทั้งนี้ นับรวมการถือหุ้นของผู้ที่เกี่ยวข้องของกรรมการอิสระนั้นๆ ด้วย
2. ไม่เป็นหรือเคยเป็นกรรมการที่มีส่วนร่วมบริหารงาน ลูกจ้าง พนักงาน ที่ปรึกษาที่ได้เงินเดือนประจำ หรือผู้มีอำนาจควบคุมของ บริษัทฯ บริษัทใหญ่ บริษัทย่อย บริษัทร่วม บริษัทย่อยลำดับเดียวกัน หรือนิติบุคคลที่อาจมีความขัดแย้ง เว้นแต่ จะได้พ้นจากการมีลักษณะดังกล่าวมาแล้วไม่น้อยกว่าสองปีก่อนได้รับการแต่งตั้ง
3. ไม่เป็นบุคคลที่มีความสัมพันธ์ทางสายโลหิต หรือโดยการจดทะเบียนตามกฎหมาย ในลักษณะที่เป็น บิดามารดา คู่สมรส พี่น้อง และบุตร รวมทั้งคู่สมรสของบุตร ของผู้บริหาร ผู้ถือหุ้นรายใหญ่ ผู้มีอำนาจควบคุม หรือบุคคลที่จะได้รับการเสนอให้เป็นผู้บริหาร หรือผู้มีอำนาจควบคุมของบริษัทฯ หรือบริษัทย่อย
4. ไม่มีหรือเคยมีความสัมพันธ์ทางธุรกิจ เช่น การทำรายการทางการค้าที่ทำเป็นปกติ เพื่อประกอบกิจการ การเช่าหรือให้เช่าอสังหาริมทรัพย์ รายการเกี่ยวกับหลักทรัพย์หรือบริการ หรือการให้ หรือรับความช่วยเหลือทางการเงิน รวมถึงพฤติกรรมอื่นทำนองเดียวกัน ซึ่งเป็นผลให้มีภาระหนี้ที่ต้องชำระต่ออีกฝ่ายหนึ่ง ตั้งแต่ร้อยละสามของสินทรัพย์ที่มีตัวตนสุทธิของบริษัทฯ หรือตั้งแต่ยี่สิบล้านบาทขึ้นไป แล้วแต่จำนวนใดจะต่ำกว่า กับบริษัทฯ บริษัทใหญ่ บริษัทย่อย บริษัทร่วม หรือนิติบุคคลที่อาจมีความขัดแย้ง ในลักษณะที่อาจเป็นการขัดขวางการใช้วิจารณญาณอย่างอิสระของตน รวมทั้งไม่เป็นหรือเคยเป็นผู้ถือหุ้นรายใหญ่ กรรมการซึ่งไม่ใช่กรรมการอิสระ หรือผู้บริหารของผู้ที่มีความสัมพันธ์ทางธุรกิจกับบริษัทฯ บริษัทใหญ่ บริษัทย่อย บริษัทร่วม หรือนิติบุคคลที่อาจมีความขัดแย้ง เว้นแต่จะได้พ้นจากการมีลักษณะดังกล่าวมาแล้วไม่น้อยกว่าสองปีก่อนได้รับการแต่งตั้ง
5. ไม่เป็นหรือเคยเป็นผู้สอบบัญชีของบริษัทฯ บริษัทใหญ่ บริษัทย่อย บริษัทร่วม หรือนิติบุคคลที่อาจมีความขัดแย้ง และไม่เป็นผู้ถือหุ้นรายใหญ่ กรรมการซึ่งไม่ใช่กรรมการอิสระ ผู้บริหารหรือหุ้นส่วนผู้จัดการของสำนักงานสอบบัญชี ซึ่งมีผู้สอบบัญชีของบริษัทฯ บริษัทใหญ่ บริษัทย่อยบริษัทร่วม หรือนิติบุคคลที่อาจมีความขัดแย้งสังกัดอยู่ เว้นแต่จะได้พ้นจากการมีลักษณะดังกล่าวมาแล้วไม่น้อยกว่าสองปีก่อนได้รับการแต่งตั้ง
6. ไม่เป็นหรือเคยเป็นผู้ให้บริการทางวิชาชีพใดๆ ซึ่งรวมถึงการให้บริการเป็นที่ปรึกษากฎหมายหรือที่ปรึกษาทางการเงิน ซึ่งได้รับค่าบริการเกินกว่าสองล้านบาทต่อปีจากบริษัทฯ บริษัทใหญ่ บริษัทย่อย บริษัทร่วม หรือนิติบุคคลที่อาจมีความขัดแย้ง ทั้งนี้ ในกรณีที่ผู้ให้บริการทางวิชาชีพเป็นนิติบุคคล ให้รวมถึงการเป็นผู้ถือหุ้นรายใหญ่ กรรมการซึ่งไม่ใช่กรรมการอิสระ ผู้บริหาร หรือหุ้นส่วนผู้จัดการของผู้ให้บริการทางวิชาชีพนั้นด้วย เว้นแต่จะได้พ้นจากการมีลักษณะดังกล่าวมาแล้วไม่น้อยกว่าสองปีก่อนได้รับการแต่งตั้ง
7. ไม่เป็นกรรมการที่ได้รับการแต่งตั้งขึ้นเพื่อเป็นตัวแทนของกรรมการของบริษัทฯ ผู้ถือหุ้นรายใหญ่ หรือผู้ถือหุ้นซึ่งเป็นผู้ที่เกี่ยวข้องกับผู้ถือหุ้นรายใหญ่ของบริษัทฯ
8. ไม่มีลักษณะอื่นใดที่ทำให้ไม่สามารถให้ความเห็นอย่างอิสระ เกี่ยวกับการดำเนินงานของบริษัทฯ

อนึ่ง ภายหลังจากได้รับการแต่งตั้งให้เป็นกรรมการอิสระแล้ว กรรมการอิสระอาจได้รับมอบหมายจากคณะกรรมการ ให้ตัดสินใจในการดำเนินกิจการของบริษัทฯ บริษัทใหญ่ บริษัทย่อย บริษัทร่วม บริษัทย่อยลำดับเดียวกัน หรือนิติบุคคลที่อาจมีความขัดแย้ง โดยมีการตัดสินใจในรูปขององค์คณะ (collective decision) ได้

ขอบเขต อำนาจหน้าที่ และความรับผิดชอบของคณะกรรมการบริษัท

1. ปฏิบัติหน้าที่ให้เป็นไปตามกฎหมาย วัตถุประสงค์ และข้อบังคับของบริษัทฯ ตลอดจนมติที่ประชุมผู้ถือหุ้น และระมัดระวังรักษาผลประโยชน์ของบริษัทฯ
2. พิจารณานุมัติ นโยบาย เป้าหมาย กลยุทธ์ และทิศทางการดำเนินงานของบริษัทฯ ตลอดจนกำกับดูแลให้ฝ่ายบริหารดำเนินการให้เป็นไปตามนโยบายที่กำหนดไว้อย่างมีประสิทธิภาพ
3. พิจารณานุมัติ ในเรื่องที่มีสาระสำคัญ เช่น นโยบายและแผนธุรกิจ การลงทุนขนาดใหญ่ และรายการอื่นใดที่กฎหมายกำหนด เว้นแต่เรื่องที่กฎหมายกำหนดให้ต้องได้รับมติอนุมัติจากที่ประชุมผู้ถือหุ้น
4. มีอำนาจกำหนดชื่อกรรมการผู้มีอำนาจลงนามผูกพันบริษัทฯ แต่งตั้งประธานกรรมการ และรองประธานกรรมการ หรืออาจมอบหมายให้กรรมการคนหนึ่งหรือหลายคน หรือนิติบุคคลอื่นใด ปฏิบัติการอย่างใดอย่างหนึ่งแทนคณะกรรมการได้
5. มีอำนาจแต่งตั้งเลขานุการบริษัท เพื่อรับผิดชอบดำเนินการในเรื่องต่างๆ ตามที่กฎหมายกำหนด
6. จัดให้มีการประชุมผู้ถือหุ้น การประชุมคณะกรรมการ และมีการรายงานทางการเงิน โดยแสดงควบคู่กับรายงานของผู้สอบบัญชีรับอนุญาตในรายงานประจำปีและครอบคลุมในเรื่องสำคัญๆ ตามนโยบายของ ตลท. และตามที่กฎหมายกำหนด

7. จัดให้มีระบบควบคุมภายใน การบริหารความเสี่ยง การกำกับดูแล ให้มีการดำเนินการตามหลักการกำกับดูแลกิจการที่ดี รวมถึงการเปิดเผยข้อมูลต่อผู้ถือหุ้น ผู้ลงทุน และผู้มีส่วนได้เสีย อย่างมีมาตรฐานโปร่งใสถูกต้อง และทันเวลา

บริษัทฯ ส่งเสริมให้กรรมการทุกท่านมีอิสระในการแสดงความคิดเห็นต่อการดำเนินงานของบริษัทฯ เพื่อกำกับดูแลให้การดำเนินงานของบริษัทฯ มีประสิทธิภาพ ถูกต้อง และโปร่งใส โดยเฉพาะอย่างยิ่งกรรมการที่ไม่เป็นผู้บริหารสามารถใช้ดุลยพินิจของตนอย่างเป็นอิสระในการพิจารณากำหนดกลยุทธ์ การบริหารงาน การใช้ทรัพยากร การแต่งตั้งกรรมการ และการกำหนดมาตรฐานการดำเนินงานกิจการ ตลอดจนสามารถคัดค้านการกระทำของกรรมการอื่น ๆ หรือฝ่ายจัดการในกรณีที่มีความเห็นขัดแย้งในเรื่องที่มีผลกระทบต่อความเท่าเทียมกันของผู้ถือหุ้นทุกราย เพื่อให้มั่นใจได้ว่าคณะกรรมการของบริษัทมีการถ่วงดุลที่เหมาะสม ทั้งยังสามารถปฏิบัติหน้าที่ในฐานะตัวแทนของผู้ถือหุ้นได้อย่างอิสระ ไม่ทำให้บุคคลใดบุคคลหนึ่งหรือกลุ่มใดกลุ่มหนึ่งมีอำนาจโดยไม่มีจำกัด

กรรมการเข้าใหม่จะได้รับการแนะนำถึง บทบาท หน้าที่และความรับผิดชอบ ลักษณะธุรกิจ แนวทางการดำเนินธุรกิจ โดยเลขานุการบริษัท กรรมการบริษัท และกรรมการบริหารทุกท่านจะได้รับคู่มือกรรมการ เพื่อใช้เป็นแนวทางในการปฏิบัติหน้าที่ให้เป็นไปตามที่กฎหมายกำหนด นอกจากนี้ ในคู่มือดังกล่าวยังประกอบด้วยข้อมูลที่เกี่ยวข้องกับการดำเนินธุรกิจของบริษัท ซึ่งจะมีการปรับปรุงข้อมูลให้ทันสมัยเป็นระยะ ๆ

การประชุมคณะกรรมการบริษัท

การประชุมของคณะกรรมการบริษัท มีกำหนดประชุมอย่างน้อยไตรมาสละ 1 ครั้ง และมีการประชุมพิเศษเพิ่มตามความจำเป็น โดยมีการกำหนดวาระชัดเจนล่วงหน้า และมีวาระพิจารณาติดตามผลการดำเนินงานเป็นประจำในการประชุม เมื่อมีเรื่องที่ต้องนำเสนอให้ที่ประชุมพิจารณา กรรมการทุกท่านมีอิสระในการแสดงความคิดเห็นและเสนอวาระการประชุม โดยประธานกรรมการเป็นผู้นำหน้าที่ดูแลจัดสรรเวลาให้เพียงพอที่ฝ่ายบริหารจะเสนอเอกสารและข้อมูล เลขานุการคณะกรรมการมีหน้าที่ในการนัดหมาย จัดเตรียมเอกสารประกอบการประชุม และจัดส่งหนังสือเชิญประชุมพร้อมเอกสารประกอบการประชุมล่วงหน้าไม่น้อยกว่า 7 วัน เพื่อให้คณะกรรมการได้มีเวลาศึกษาก่อนล่วงหน้า เว้นแต่กรณีมีเหตุจำเป็นเร่งด่วน นอกจากนี้ยังมีหน้าที่บันทึกการรายงานการประชุม และจัดเก็บเป็นหลักฐานด้วย

โดยการเข้าประชุมของคณะกรรมการบริษัทและคณะอนุกรรมการ ในปี 2558 มีดังนี้

ลำดับที่	รายชื่อ	จำนวนครั้งที่เข้าประชุม/จำนวนครั้งที่จัดประชุม			
		คณะกรรมการบริษัท	คณะกรรมการบริหาร	คณะกรรมการตรวจสอบ	คณะกรรมการสรรหาฯ
1	นายไพโรจน์ ล่ำซำ	7/7	-	-	-
2	นายสุกิจ หวังหลี	7/7	-	-	-
3	นายธงชัย ล่ำซำ	6/7	12/12	-	4/4
4	ดร. หริส สูตะบุตร	7/7	-	5/5	-
5	นายศิรินทร์ นิมมานเหมินท์ ¹	3/4	-	-	-
6	ดร. ศุภวุฒิ สายเชื้อ	7/7	-	-	-
7	นายจรรยา ชินาลัย	7/7	-	5/5	4/4
8	นายโชติ โภควนิช	7/7	-	5/5	-
9	ดร. อนุสรณ์ แสงนิ่มนวล ²	4/5	-	-	-
10	นายสืบตระกูล สุนทรธรรม	6/7	11/12	-	4/4
11	ดร. ชิงชัย หาญเงินลักษณ์	6/7	-	-	-
12	นายภูมิชาย ล่ำซำ	6/7	-	-	-
13	นายवलันต์ จาติกวณิช	7/7	11/12	-	-
14	นายสุรพันธ์ ภาษิตนิรันดร์	7/7	12/12	-	4/4
15	ดร. สมภพ เจริญกุล	6/7	12/12	-	-
16	นายสุรช ล่ำซำ	5/7	8/12	-	-
17	นายเฉลิมโชค ล่ำซำ	6/7	10/12	-	-
18	นางโกสุม สิ้นเพิ่มสุขสกุล	-	10/12	-	-
19	นายทองใหญ่ จันทนวัลย์	-	10/12	-	-
20	นายณัฐวุฒ จิตะสมบัติ	-	9/12	-	-
21	นายศักดิ์ณรงค์ แสงสง่าพงศ์	-	10/12	-	-
22	นายสุพัฒน์ กรธาลกุล	-	12/12	-	-
23	นายกาญจน์ ทองใหญ่	-	11/12	-	-

หมายเหตุ : *1 นายศิริพันธ์ นิมมานเหมินท์

*2 ดร.อนุสรณ์ แสงนิ่มนวล

ลาออกจากตำแหน่งกรรมการอิสระ เมื่อวันที่ 13 สิงหาคม 2558 (ประชุมคณะกรรมการบริษัท ครั้งที่ 1/2558 – ครั้งที่ 4/2558)

ลาออกจากตำแหน่งกรรมการอิสระ เมื่อวันที่ 2 พฤศจิกายน 2558 (ประชุมคณะกรรมการบริษัท ครั้งที่ 1/2558 – ครั้งที่ 5/2558)

คณะกรรมการบริหาร

ในปี 2558 คณะกรรมการบริหาร บริษัท ลีอกซเลย์ จำกัด (มหาชน) ประกอบด้วย

ลำดับที่	รายชื่อ	ตำแหน่ง
1	นายธงชัย ลำซ่า	กรรมการผู้จัดการใหญ่
2	นายสืบตระกูล สุนทรธรรม	กรรมการรองกรรมการผู้จัดการใหญ่
3	นายวสันต์ จาติกวณิช	กรรมการรองกรรมการผู้จัดการใหญ่
4	นายสุรพันธ์ ภาษิตนิรันดร์	กรรมการรองกรรมการผู้จัดการใหญ่
5	ดร. สมภพ เจริญกุล	กรรมการรองกรรมการผู้จัดการใหญ่
6	นายสุรช ลำซ่า	กรรมการรองกรรมการผู้จัดการใหญ่
7	นายเฉลิมโชค ลำซ่า	กรรมการรองกรรมการผู้จัดการใหญ่
8	นางโกสุม ลินเพิ่มสุขสกุล	กรรมการบริหาร
9	นายทองใหญ่ จันทนวัลย์	กรรมการบริหาร
10	นายณัฐวุฒ จิตะสมบัติ	กรรมการบริหาร
11	นายศักดิ์ณรงค์ แสงสง่าพงศ์	กรรมการบริหาร
12	นายสุพัฒน์ กรชาลกุล	กรรมการบริหาร
13	นายกาญจน์ ทองใหญ่	กรรมการบริหาร

หมายเหตุ : คณะกรรมการบริหาร คือ ผู้บริหารของบริษัทตามประกาศสำนักงาน ก.ล.ด.

เลขานุการคณะกรรมการบริหาร คือ นายพิชัย หมุ่มพุทธิรักษ์

ขอบเขต อำนาจหน้าที่ ความรับผิดชอบของคณะกรรมการบริหาร

- กำหนดแผนธุรกิจ งบประมาณ กลยุทธ์ โครงสร้างการบริหารงานหลักในการดำเนินธุรกิจและอำนาจการบริหารต่างๆ ของบริษัทฯ ให้สอดคล้อง และสนับสนุนต่อสภาพเศรษฐกิจและการแข่งขัน และนำไปให้บริษัทฯ ฝ่าฟันและผ่านพ้นในกรณีที่เกิดวิกฤติการณ์ต่างๆ ได้ โดยมีคณะกรรมการบริษัทเห็นชอบ
- ตรวจสอบ ติดตาม การดำเนินนโยบายและผลการดำเนินงานของบริษัทฯ ตลอดจนควบคุมต้นทุนในการประกอบธุรกิจให้เป็นไปตามแผนธุรกิจอย่างมีประสิทธิภาพและประสิทธิผล
- พิจารณาจ้าง แต่งตั้ง บรรจุ โยกย้าย ปลดจากตำแหน่ง สับเปลี่ยน โอนย้าย พักงาน เลิกจ้าง และกำหนดค่าตอบแทน รวมทั้งค่าใช้จ่าย และสิ่งอำนวยความสะดวกของพนักงานตั้งแต่ระดับผู้อำนวยการฝ่ายอาวุโสลงไป โดยให้กรรมการผู้จัดการใหญ่มีอำนาจอนุมัติให้ดำเนินการได้
- ให้มีอำนาจในการลงนามอนุมัติ ตามระเบียบที่บริษัทฯ กำหนด หนึ่งในกรณีที่เป็นพิจารณาการลงทุน แสวงหาโอกาสการทำธุรกิจใหม่ๆ การซื้อขายทรัพย์สินสินถาวรของบริษัทฯ การจัดซื้อจัดจ้าง การเข้าร่วมประมูลงานใหม่ๆ การซื้อสินค้า การเข้าทำสัญญาหรือนิติกรรมใดๆ ตลอดจนการดำเนินงานต่างๆ ของบริษัทฯ อันเป็นการประกอบธุรกิจปกติ หรือเกี่ยวเนื่องกับการประกอบธุรกิจปกติของบริษัทฯ และเป็นไปตามวัตถุประสงค์ของบริษัทฯ ให้กำหนดตามประเภทและวงเงิน ดังต่อไปนี้
 - 4.1 การเข้าร่วมประมูลงาน การทำสัญญาหรือนิติกรรมใดๆ อันเป็นการประกอบธุรกิจปกติ หรือเกี่ยวเนื่องกับการประกอบธุรกิจปกติของบริษัทฯ และเป็นไปตามวัตถุประสงค์ของบริษัทฯ ในแต่ละโครงการหรือแต่ละครั้ง โดยคำนึงถึงงบประมาณของทางราชการและความพร้อมของบริษัทฯ ในการเตรียมเข้าร่วมประมูลงานวงเงินไม่เกิน 6,000 ล้านบาท
 - 4.2 การลงทุน การทำธุรกิจใหม่ๆ วงเงินไม่เกิน 50 ล้านบาท ทั้งนี้ ต้องปฏิบัติตามหลักเกณฑ์การได้มาและจำหน่ายไปซึ่งสินทรัพย์ของตลาดหลักทรัพย์ และตามกฎหมายที่เกี่ยวข้อง รวมทั้งต้องรายงานให้คณะกรรมการบริษัทรับทราบในการประชุมครั้งต่อไป
 - 4.3 ในกรณีที่กำหนดไว้ในแผนธุรกิจ หรืองบประมาณที่คณะกรรมการบริษัทอนุมัติไว้แล้ว คณะกรรมการบริหารสามารถดำเนินการได้ตามมติที่คณะกรรมการบริษัทกำหนด

- 4.4 การทำนิติกรรมใดๆ กับบุคคลที่เกี่ยวข้อง อันเข้าลักษณะเป็นรายการที่เกี่ยวข้อง ต้องนำเสนอคณะกรรมการบริษัท เป็นผู้พิจารณาอนุมัติ โดยผ่านหรือมีกรรมการอิสระหรือกรรมการตรวจสอบเข้าร่วมพิจารณา โดยไม่มีผู้มีส่วนได้เสียเข้าร่วมประชุม และงดออกเสียง เว้นแต่ เป็นการอนุมัติรายการธุรกิจปกติที่มีเงื่อนไขการค้าโดยทั่วไป ที่เป็นไปตามนโยบาย และหลักเกณฑ์ที่คณะกรรมการบริษัทได้พิจารณาอนุมัติไว้ นอกจากนี้ ยังต้องปฏิบัติตามหลักเกณฑ์รายการที่เกี่ยวข้องที่ตลาดหลักทรัพย์ กำหนดด้วย
5. ตำแหน่งงานต่างๆ ที่ได้รับมอบหมายจากคณะกรรมการบริษัท หรือผู้ถือหุ้น หรือตามกฎหมาย หรือข้อบังคับของบริษัท รวมทั้ง ทำหน้าที่ที่ถ่วงรองเรื่องต่างๆ ที่จะนำเสนอคณะกรรมการบริษัท

การมอบหมายอำนาจบริหารให้แก่กรรมการผู้จัดการใหญ่

ที่ประชุมคณะกรรมการบริษัท ครั้งที่ 7/2556 เมื่อวันที่ 24 มิถุนายน 2556 มีมติกำหนดขอบเขตและอำนาจของกรรมการผู้จัดการใหญ่ไว้ดังต่อไปนี้

1. กำกับดูแลการปฏิบัติงานของฝ่ายบริหารให้เป็นไปตามนโยบายที่คณะกรรมการบริษัทกำหนด
2. ดำเนินกิจการและอนุมัติเรื่องต่างๆ ที่เกี่ยวข้องกับการดำเนินงานตามธุรกิจปกติของบริษัทฯ เพื่อให้เกิดความต่อเนื่อง
3. มีอำนาจดูแล บริหาร ตำแหน่งงาน และปฏิบัติงานประจำตามปกติธุรกิจเพื่อประโยชน์ของบริษัทฯ และให้เป็นไปตามวัตถุประสงค์และข้อบังคับของบริษัทฯ รวมถึงตลอดถึงระเบียบ มติ นโยบาย แผนงาน และงบประมาณที่ผ่านการอนุมัติหรือเห็นชอบจากคณะกรรมการบริษัท หรือที่คณะกรรมการบริษัท มอบหมายให้ปฏิบัติภายใต้กรอบของกฎหมายที่เกี่ยวข้อง
4. ให้อำนาจในการลงนามอนุมัติตามระเบียบที่บริษัทฯ กำหนด หนึ่งในกรณีที่เป็นกรณีพิจารณาการลงทุนแสวงหาโอกาสการทำธุรกิจใหม่ๆ การซื้อขายทรัพย์สินสินทรัพย์ของบริษัท การจัดซื้อจัดจ้าง การเข้าร่วมประมูลงานใหม่ๆ การซื้อสินค้า การเข้าทำสัญญาหรือนิติกรรมใดๆ ตลอดจนการดำเนินงานต่างๆของบริษัทฯ อันเป็นการประกอบธุรกิจปกติหรือเกี่ยวเนื่องกับการประกอบธุรกิจปกติของบริษัทฯ และเป็นไปตามวัตถุประสงค์ของบริษัทฯ ให้กำหนดตามประเภทและวงเงิน ดังต่อไปนี้
 - 4.1 การเข้าร่วมประมูลงาน การทำสัญญาหรือนิติกรรมใดๆ อันเป็นการประกอบธุรกิจปกติหรือเกี่ยวเนื่องกับการประกอบธุรกิจปกติของบริษัทฯ และเป็นไปตามวัตถุประสงค์ของบริษัทฯ ในแต่ละโครงการหรือแต่ละครั้ง โดยคำนึงถึงงบประมาณของทางราชการและความพร้อมของบริษัทฯ ในการเตรียมเข้าร่วมประมูลงานวงเงินไม่เกิน 500 ล้านบาท
 - 4.2 การลงทุน การทำธุรกิจใหม่ๆ วงเงินไม่เกิน 10 ล้านบาท ทั้งนี้ ต้องปฏิบัติตามหลักเกณฑ์การได้มาและจำหน่ายไปซึ่งสินทรัพย์ของตลาดหลักทรัพย์ และตามกฎหมายที่เกี่ยวข้องรวมทั้งต้องรายงานให้คณะกรรมการบริษัทรับทราบในการประชุมครั้งต่อไป
 - 4.3 ในกรณีที่กำหนดไว้ในแผนธุรกิจหรืองบประมาณที่คณะกรรมการบริษัทอนุมัติไว้แล้ว กรรมการผู้จัดการใหญ่สามารถดำเนินการได้ตามมติที่คณะกรรมการบริษัทกำหนด
 - 4.4 การทำนิติกรรมใดๆ กับบุคคลที่เกี่ยวข้องอันเข้าลักษณะเป็นรายการที่เกี่ยวข้อง ต้องนำเสนอคณะกรรมการบริษัทเป็นผู้พิจารณาอนุมัติ โดยผ่านหรือมีกรรมการอิสระหรือกรรมการตรวจสอบเข้าร่วมพิจารณาโดยไม่มีผู้มีส่วนได้เสียเข้าร่วมประชุมและงดออกเสียง เว้นแต่เป็นการอนุมัติรายการธุรกิจปกติที่มีเงื่อนไขการค้าโดยทั่วไปที่เป็นไปตามนโยบายและหลักเกณฑ์ที่คณะกรรมการบริษัทได้พิจารณาอนุมัติไว้ นอกจากนี้ ยังต้องปฏิบัติตามหลักเกณฑ์รายการที่เกี่ยวข้องที่ตลาดหลักทรัพย์กำหนดด้วย

สำหรับการลงนามอนุมัติในเรื่องต่างๆ ของบริษัทฯ และบริษัทฯ ย่อยตามปกติ บริษัทฯ มีนโยบายที่กำหนดขอบเขตอำนาจในการลงนามอนุมัติเรื่องต่างๆ ของบริษัทฯ ไว้แล้ว ในลักษณะของการกระจายอำนาจ โดยกำหนดว่าผู้บริหารแต่ละระดับสามารถอนุมัติในเรื่องใดและวงเงินเท่าใด และจะมีการทบทวน ปรับปรุง หรือ เปลี่ยนแปลงตามความเหมาะสมขึ้นอยู่กับสภาวะการณ์ ส่วนเรื่องอื่นๆ ที่มีนัยสำคัญต่อบริษัทฯ บริษัทฯ ได้กำหนดให้กรรมการบริษัทสองคนลงลายมือชื่อและประทับตราสำคัญของบริษัท มีอำนาจกระทำการแทนบริษัทฯ ได้

คณะกรรมการตรวจสอบ

คณะกรรมการตรวจสอบ ถือเป็นองค์กอร์อิสระที่จะให้การสนับสนุน และปฏิบัติงานในนามของคณะกรรมการบริษัท เพื่อสอบทานข้อมูลทางการเงินที่เสนอแก่ผู้ถือหุ้น และผู้ที่เกี่ยวข้องอื่น สอบทานระบบการควบคุมภายในที่ฝ่ายจัดการและคณะกรรมการบริษัทกำหนดให้มีขึ้น และกระบวนกรตรวจสอบภายในและการสื่อสารกับผู้สอบบัญชีของบริษัทฯ

บริษัทฯ ได้กำหนดคุณสมบัติของกรรมการตรวจสอบไว้ในกฎบัตรของคณะกรรมการตรวจสอบ ดังนี้

1. ถือหุ้นไม่เกินร้อยละ 0.5 (ศูนย์จุดห้า) ของจำนวนหุ้นที่มีสิทธิออกเสียงทั้งหมดของบริษัทฯ บริษัทใหญ่ บริษัทย่อย บริษัทร่วม หรือนิติบุคคลที่อาจมีความขัดแย้ง ทั้งนี้ นับรวมการถือหุ้นของผู้ที่เกี่ยวข้องของกรรมการอิสระนั้นๆ ด้วย
2. ไม่เป็นหรือเคยเป็นกรรมการที่มีส่วนร่วมบริหารงาน ลูกจ้าง พนักงาน ที่ปรึกษาที่ได้เงินเดือนประจำ หรือผู้มีอำนาจควบคุมของ

บริษัท บริษัทใหญ่ บริษัทย่อย บริษัทร่วม บริษัทย่อยลำดับเดียวกัน หรือนิติบุคคลที่อาจมีความขัดแย้ง เว้นแต่ จะได้พ้นจากการมีลักษณะดังกล่าวมาแล้วไม่น้อยกว่าสองปีก่อนได้รับการแต่งตั้ง

3. ไม่เป็นบุคคลที่มีความสัมพันธ์ทางสายโลหิต หรือโดยการจดทะเบียนตามกฎหมาย ในลักษณะที่เป็น บิดามารดา คู่สมรส พี่น้อง และบุตร รวมทั้งคู่สมรสของบุตร ของผู้บริหาร ผู้ถือหุ้นรายใหญ่ ผู้มีอำนาจควบคุม หรือบุคคลที่จะได้รับการเสนอให้เป็นผู้บริหาร หรือผู้มีอำนาจควบคุมของบริษัทฯ หรือบริษัทย่อย
4. ไม่มีหรือเคยมีความสัมพันธ์ทางธุรกิจ เช่น การทำรายการทางการค้าที่ทำเป็นปกติ เพื่อประกอบกิจการ การเช่าหรือให้เช่า อสังหาริมทรัพย์ รายการเกี่ยวกับสินทรัพย์หรือบริการ หรือการให้หรือรับความช่วยเหลือทางการเงิน รวมถึงพฤติการณ์อื่นทำนองเดียวกัน ซึ่งเป็นผลให้มีภาระหนี้ที่ต้องชำระต่ออีกฝ่ายหนึ่ง ตั้งแต่ร้อยละสามของสินทรัพย์ที่มีตัวตนสุทธิของบริษัทฯ หรือตั้งแต่ยี่สิบล้านบาทขึ้นไป แล้วแต่จำนวนใดจะต่ำกว่า กับบริษัทฯ บริษัทใหญ่ บริษัทย่อย บริษัทร่วม หรือนิติบุคคลที่อาจมีความขัดแย้ง ในลักษณะที่อาจเป็นการขัดขวางการใช้จรรยาบรรณอย่างอิสระของตน รวมทั้งไม่มีหรือเคยเป็นผู้ถือหุ้นรายใหญ่ กรรมการซึ่งไม่ใช่กรรมการอิสระ หรือผู้บริหาร ของผู้ที่มีความสัมพันธ์ทางธุรกิจกับบริษัทฯ บริษัทใหญ่ บริษัทย่อย บริษัทร่วม หรือนิติบุคคลที่อาจมีความขัดแย้ง เว้นแต่จะพ้นจากการมีลักษณะดังกล่าวมาแล้วไม่น้อยกว่าสองปีก่อนได้รับการแต่งตั้ง
5. ไม่เป็นหรือเคยเป็นผู้สอบบัญชีของบริษัทฯ บริษัทใหญ่ บริษัทย่อย บริษัทร่วม หรือนิติบุคคล ที่อาจมีความขัดแย้ง และไม่เป็น ผู้ถือหุ้นรายใหญ่ กรรมการซึ่งไม่ใช่กรรมการอิสระ ผู้บริหาร หรือหุ้นส่วนผู้จัดการของสำนักงานสอบบัญชี ซึ่งมีผู้สอบบัญชีของ บริษัทฯ บริษัทใหญ่ บริษัทย่อย บริษัทร่วม หรือนิติบุคคลที่อาจมีความขัดแย้งสังกัดอยู่ เว้นแต่จะพ้นจากการมีลักษณะดังกล่าว มาแล้วไม่น้อยกว่าสองปีก่อนได้รับการแต่งตั้ง
6. ไม่เป็นหรือเคยเป็นผู้ให้บริการทางวิชาชีพใดๆ ซึ่งรวมถึงการให้บริการเป็นที่ปรึกษากฎหมาย หรือที่ปรึกษาทางการเงิน ซึ่งได้รับ ค่าบริการเกินกว่าสองล้านบาทต่อปีจาก บริษัทฯ บริษัทใหญ่ บริษัทย่อย บริษัทร่วม หรือนิติบุคคลที่อาจมีความขัดแย้ง ทั้งนี้ ในกรณีที่ผู้ให้บริการทางวิชาชีพเป็นนิติบุคคล ให้รวมถึงการเป็นผู้ถือหุ้นรายใหญ่ กรรมการซึ่งไม่ใช่กรรมการอิสระ ผู้บริหารหรือหุ้น ส่วนผู้จัดการ ของผู้ให้บริการทางวิชาชีพนั้นด้วย เว้นแต่จะพ้นจากการมีลักษณะดังกล่าวมาแล้วไม่น้อยกว่าสองปีก่อนได้รับการ แต่งตั้ง
7. ไม่เป็นกรรมการที่ได้รับการแต่งตั้งขึ้นเพื่อเป็นตัวแทนของกรรมการของบริษัทฯ ผู้ถือหุ้นรายใหญ่ หรือผู้ถือหุ้นซึ่งเป็นผู้ที่เกี่ยวข้องกับ ผู้ถือหุ้นรายใหญ่ของบริษัทฯ
8. ไม่เป็นกรรมการที่ได้รับมอบหมายจากคณะกรรมการบริษัทฯ ให้ตัดสินใจในการดำเนินกิจการของบริษัทฯ บริษัทใหญ่ บริษัทย่อย บริษัทร่วม บริษัทย่อยลำดับเดียวกัน หรือ นิติบุคคลที่อาจมีความขัดแย้ง
9. กรณีที่กรรมการอิสระดำรงตำแหน่งเป็นกรรมการอิสระในบริษัทใหญ่ บริษัทย่อย และบริษัทย่อยลำดับเดียวกัน บริษัทฯ ต้องเปิดเผย ข้อมูลเกี่ยวกับการดำรงตำแหน่งดังกล่าว และคำตอบแทนรวมทั้งกรรมการอิสระรายนั้นได้รับในแบบ 56-1 และแบบ 56-2 ด้วย
10. ไม่มีลักษณะอื่นใด ที่ทำให้ไม่สามารถให้ความเห็นอย่างเป็นทางการเป็นการดำเนินงานของบริษัทฯ

ในปี 2558 คณะกรรมการตรวจสอบ บริษัท ลีอชแลย์ จำกัด (มหาชน) ประกอบด้วย

ลำดับที่	รายชื่อ	ตำแหน่ง
1	ดร. หริส สุตะบุตร	ประธานกรรมการตรวจสอบ
2	นายจรรุญ ชินาลัย	กรรมการตรวจสอบ
3	นายโชติ โภควนิช*	กรรมการตรวจสอบ

หมายเหตุ: *นายโชติ โภควนิช เป็นผู้ที่มีความรู้และประสบการณ์ในการสอบทานงบการเงินบริษัท เลขาธิการคณะกรรมการตรวจสอบ คือ นางปริยานุช ไพบูลย์สิทธิวงศ์

ขอบเขต อำนาจหน้าที่ และความรับผิดชอบของคณะกรรมการตรวจสอบ

1. คณะกรรมการตรวจสอบมีหน้าที่ตามที่ได้รับมอบหมายจากคณะกรรมการบริษัทฯ ดังต่อไปนี้
 - 1.1 สอบทานให้บริษัทฯ มีการรายงานทางการเงินอย่างถูกต้องและเพียงพอ
 - 1.2 สอบทานให้บริษัทฯ มีระบบควบคุมภายใน และระบบการตรวจสอบภายในที่เหมาะสมและมีประสิทธิผล และพิจารณา ความเป็นอิสระของหน่วยงานตรวจสอบภายใน ตลอดจนให้ความเห็นชอบในการพิจารณาแต่งตั้ง โยกย้าย เลิกจ้างหัวหน้า หน่วยงานตรวจสอบภายใน หรือหน่วยงานอื่นใดที่รับผิดชอบเกี่ยวกับตรวจสอบภายใน
 - 1.3 สอบทานให้บริษัทฯ ปฏิบัติตามกฎหมายว่าด้วยหลักทรัพย์และตลาดหลักทรัพย์ ข้อกำหนดของ ตลท. พระราชบัญญัติ บริษัทมหาชน พระราชบัญญัติการบัญชี หรือกฎหมายที่เกี่ยวข้องกับธุรกิจของบริษัทฯ

- 1.4 สอบทานให้บริษัทฯ มีระบบการบริหารความเสี่ยงด้านการเงินที่เหมาะสม และมีประสิทธิผล
- 1.5 พิจารณา คัดเลือก เสนอแต่งตั้งบุคคลซึ่งมีความเป็นอิสระ เพื่อทำหน้าที่เป็นผู้สอบบัญชีของบริษัท และเสนอค่าตอบแทนของบุคคลดังกล่าว รวมทั้งเข้าร่วมประชุมกับผู้สอบบัญชี โดยไม่มีฝ่ายจัดการเข้าร่วมประชุมด้วยอย่างน้อยปีละ 1 ครั้ง
- 1.6 พิจารณารายการที่เกี่ยวข้องกันหรือรายการที่อาจมีความขัดแย้งทางผลประโยชน์ให้เป็นไปตามกฎหมายและข้อกำหนดของตลท. เพื่อให้มั่นใจว่ารายการดังกล่าวสมเหตุสมผล และเป็นประโยชน์ต่อบริษัทฯ สูงสุด
- 1.7 จัดทำรายงานคณะกรรมการตรวจสอบโดยเปิดเผยไว้ในรายงานประจำปีของบริษัทฯ ซึ่งรายงานดังกล่าวต้องลงนามโดยประธานกรรมการตรวจสอบ และต้องประกอบด้วยข้อมูลอย่างน้อยดังต่อไปนี้
 - 1.7.1 ความเห็นเกี่ยวกับความถูกต้อง ครบถ้วน เป็นที่เชื่อถือได้ของรายงานทางการเงินของบริษัทฯ
 - 1.7.2 ความเห็นเกี่ยวกับความเพียงพอของระบบควบคุมภายในของบริษัทฯ
 - 1.7.3 ความเห็นเกี่ยวกับการปฏิบัติตามกฎหมายว่าด้วยหลักทรัพย์และตลาดหลักทรัพย์ ข้อกำหนดของตลาดหลักทรัพย์ หรือกฎหมายที่เกี่ยวข้องกับธุรกิจของบริษัทฯ
 - 1.7.4 ความเห็นเกี่ยวกับความเหมาะสมของผู้สอบบัญชี
 - 1.7.5 ความเห็นเกี่ยวกับรายการที่อาจมีความขัดแย้งทางผลประโยชน์
 - 1.7.6 จำนวนการประชุมคณะกรรมการตรวจสอบ และการเข้าร่วมประชุมของกรรมการตรวจสอบแต่ละท่าน
 - 1.7.7 ความเห็นหรือข้อสังเกตโดยรวม ที่คณะกรรมการตรวจสอบได้รับการปฏิบัติหน้าที่ตามกฎบัตร (Charter)
 - 1.7.8 รายการอื่นที่เห็นว่าผู้ถือหุ้นและผู้ลงทุนทั่วไปควรทราบ ภายใต้ขอบเขตหน้าที่และความรับผิดชอบที่ได้รับมอบหมายจากคณะกรรมการบริษัท
- 1.8 ปฏิบัติการอื่นใดตามที่คณะกรรมการของบริษัทฯมอบหมายด้วยความเห็นชอบจากคณะกรรมการตรวจสอบ

ในการปฏิบัติหน้าที่ตามวรรคหนึ่ง คณะกรรมการตรวจสอบมีความรับผิดชอบต่อคณะกรรมการบริษัทโดยตรง และคณะกรรมการของบริษัทฯยังคงมีความรับผิดชอบในการดำเนินงานของบริษัทฯ ต่อบุคคลภายนอก

ในกรณีที่มีการเปลี่ยนแปลงหน้าที่ของคณะกรรมการตรวจสอบ ให้บริษัทฯ แจ้งมติเปลี่ยนแปลงหน้าที่ และจัดทำรายชื่อและขอบเขตการดำเนินงานของคณะกรรมการตรวจสอบที่มีการเปลี่ยนแปลงตามแบบที่ ตลท. กำหนด และนำเสนอต่อ ตลท. ภายใน 3 วันทำการ นับแต่วันที่มีการเปลี่ยนแปลงดังกล่าว โดยวิธีการตามข้อกำหนดของ ตลท. ว่าด้วยการรายงานโดยผ่านสื่ออิเล็กทรอนิกส์

2. ในการปฏิบัติหน้าที่ของคณะกรรมการตรวจสอบ หากพบ หรือมีข้อสงสัยว่ามีรายการ หรือการกระทำได้ดังต่อไปนี้ ซึ่งอาจมีผลกระทบต่ออย่างมีนัยสำคัญต่อฐานะการเงินและผลการดำเนินงานของบริษัทฯ ให้คณะกรรมการตรวจสอบรายงานต่อคณะกรรมการของบริษัทฯ เพื่อดำเนินการปรับปรุงแก้ไขภายในเวลาที่คณะกรรมการตรวจสอบเห็นสมควร
 - 2.1 ข้อผิดพลาดหรือความไม่สมบูรณ์ในการบันทึก หรือการรายงานทางบัญชี หรือการเงิน
 - 2.2 ระบบการควบคุมภายใน การตรวจสอบภายในที่ไม่เหมาะสม หรือมีประสิทธิภาพอย่างเพียงพอ
 - 2.3 การบริหารความเสี่ยงด้านการเงินที่มีประสิทธิภาพไม่เพียงพอ
 - 2.4 รายการที่เกิดความขัดแย้งทางผลประโยชน์
 - 2.5 การทุจริตหรือมีสิ่งผิดปกติหรือมีความบกพร่องที่สำคัญในระบบควบคุมภายใน
 - 2.6 การฝ่าฝืนกฎหมายว่าด้วยหลักทรัพย์และตลาดหลักทรัพย์ ข้อกำหนดของ ตลท. หรือกฎหมายที่เกี่ยวข้องกับธุรกิจของบริษัทฯ

หากคณะกรรมการของบริษัทฯหรือผู้บริหารไม่ดำเนินการให้มีการปรับปรุงแก้ไขภายในเวลาที่ตามวรรคหนึ่ง กรรมการตรวจสอบรายใดรายหนึ่งอาจรายงานว่ามีรายการหรือการกระทำตามวรรคหนึ่ง ต่อสำนักงาน ก.ล.ต. หรือ ตลท.

คณะกรรมการสรรหาและพิจารณาค่าตอบแทนกรรมการ

ในปี 2558 คณะกรรมการสรรหาและพิจารณาค่าตอบแทนกรรมการ ประกอบด้วย

ลำดับที่	รายชื่อ	ตำแหน่ง
1	นายจรูญ ชินาลัย	ประธานกรรมการสรรหาฯ
2	นายธงชัย ลำซ่า	กรรมการ
3	นายสืบตระกูล สุนทรธรรม	กรรมการ
4	นายสุรพันธ์ ภาษิตินรินทร์	กรรมการ

เลขานุการคณะกรรมการสรรหาฯ คือ ดร. ดวริต ตันธุ์คุศศิริ

ขอบเขต อำนาจหน้าที่ ของคณะกรรมการสรรหาและพิจารณาค่าตอบแทนกรรมการ

1. สรรหากรรมการและผู้บริหารระดับสูง ตั้งแต่ระดับกรรมการบริหารขึ้นไป โดยสามารถสรรหาทั้งจากบุคคลภายใน และภายนอกบริษัท
2. เสนอรายชื่อคณะกรรมการและผู้บริหารระดับสูงที่ได้รับการสรรหาตลอดจนจำนวนค่าตอบแทน และผลประโยชน์อื่น ๆ ให้คณะกรรมการบริษัท หรือผู้ถือหุ้นพิจารณาอนุมัติ
3. ทบทวนสัดส่วน จำนวน และคุณสมบัติ ตลอดจนแนวทางการประเมินผลงานของกรรมการบริษัท
4. ศึกษาเพื่อเสนอนโยบาย หลักเกณฑ์การจ่ายค่าตอบแทน ตลอดจนจำนวนค่าตอบแทนและผลประโยชน์อื่น ๆ ที่ให้แก่คณะกรรมการบริษัท คณะกรรมการหรือคณะอนุกรรมการอื่น ๆ ที่แต่งตั้งโดยคณะกรรมการบริษัท โดยมีหน่วยงานในองค์กรของบริษัทฯ รวบรวมข้อมูลเพื่อการศึกษา
5. ดำเนินการอื่น ๆ ตามที่คณะกรรมการบริษัท หรือประธานกรรมการบริษัทมอบหมาย หรือตามที่กฎระเบียบของสำนักงาน ก.ล.ต. หรือ ตลท. หรือกฎหมายอื่น ๆ กำหนด

วิธีการคัดเลือกบุคคลที่จะแต่งตั้งเป็นกรรมการบริษัท และกรรมการชุดต่างๆ

สำหรับการสรรหาคณะกรรมการบริษัท กรรมการผู้จัดการใหญ่ กรรมการบริหาร ตลอดจนกรรมการชุดต่างๆ จะมีการพิจารณาคัดเลือก และกลั่นกรองจากคณะกรรมการสรรหาและพิจารณาค่าตอบแทนกรรมการก่อนจึงจะนำเสนอต่อคณะกรรมการบริษัท และ/หรือที่ประชุมผู้ถือหุ้น โดยจะดำเนินการตามนโยบายของบริษัทฯ และคำนึงถึงคุณสมบัติที่เหมาะสม มีความรู้ ความสามารถ และมีเวลาทำงานให้บริษัทฯ อย่างเพียงพอ

ที่ประชุมผู้ถือหุ้นเป็นผู้แต่งตั้งและถอดถอนกรรมการ โดยใช้เสียงข้างมากตามหลักเกณฑ์และวิธีการดังต่อไปนี้

1. ผู้ถือหุ้นคนหนึ่งมีคะแนนเสียงเท่ากับหนึ่งหุ้นต่อหนึ่งเสียง
2. ผู้ถือหุ้นแต่ละคนต้องใช้คะแนนเสียงที่มีอยู่ทั้งหมดตาม (1) เลือกตั้งบุคคลคนเดียว หรือหลายคนเป็นกรรมการก็ได้ แต่จะแบ่งคะแนนเสียงให้แก่ผู้ใดมากน้อยเพียงใดไม่ได้
3. บุคคลซึ่งได้รับคะแนนสูงสุดตามลำดับลงมาเป็นผู้ได้รับการเลือกตั้งเป็นกรรมการเท่าจำนวนกรรมการที่จะพึงมี หรือจะพึงเลือกตั้งในครั้งนั้น ในกรณีที่บุคคลซึ่งได้รับการเลือกตั้งในลำดับถัดลงมา มีคะแนนเสียงเท่ากันเกินจำนวนที่จะพึงมี หรือจะพึงเลือกตั้งในครั้งนั้น ให้ผู้เป็นประธานเป็นผู้ออกเสียงชี้ขาด

ในการประชุมสามัญประจำปีทุกครั้ง ให้กรรมการออกจากตำแหน่ง 1 ใน 3 ถ้าจำนวนกรรมการที่จะแบ่งออกให้ตรงเป็นสามส่วนไม่ได้ ก็ให้ออกโดยจำนวนใกล้เคียงกับส่วน 1 ใน 3

กรรมการที่จะต้องออกจากตำแหน่งในปีแรกและปีที่สองภายหลังจากจดทะเบียนบริษัทนั้น ให้ใช้วิธีจับสลากกันว่าผู้ใดจะออก ส่วนปีหลังๆ ต่อไปให้กรรมการคนที่อยู่ในตำแหน่งนานที่สุดนั้นเป็นผู้ออกจากตำแหน่ง กรรมการที่ออกตามวาระนั้นอาจถูกเลือกเข้ามาดำรงตำแหน่งใหม่ก็ได้

ในกรณีที่ตำแหน่งกรรมการว่างลงเพราะเหตุอื่น นอกจากถึงคราวออกตามวาระ ให้คณะกรรมการเลือกบุคคลคนหนึ่งซึ่งมีคุณสมบัติ และไม่มีลักษณะต้องห้ามตามกฎหมายเข้าเป็นกรรมการแทนในการประชุมคณะกรรมการคราวถัดไป เว้นแต่วาระของกรรมการจะเหลือน้อยกว่าสองเดือน บุคคลซึ่งเข้าเป็นกรรมการแทนดังกล่าว จะอยู่ในตำแหน่งกรรมการได้เพียงเท่าวาระที่ยังเหลืออยู่ของกรรมการที่ตนแทน

มติของคณะกรรมการตามวาระหนึ่งต้องประกอบด้วยคะแนนเสียงไม่น้อยกว่าสามในสี่ของจำนวนกรรมการที่ยังเหลืออยู่

คำตอบแทนผู้บริหาร

1. คำตอบแทนที่เป็นตัวเงิน

- 1.1 คำตอบแทนคณะกรรมการบริษัท จำนวน 18 คน เป็นเงิน 15,612,500 บาท (เป็นคำตอบแทนในรูป ค่าเบี้ยประชุมกรรมการ และค่าบำเหน็จกรรมการ*)
- 1.2 คำตอบแทนคณะกรรมการตรวจสอบ คณะกรรมการสรรหาและพิจารณาคำตอบแทนกรรมการ เป็นเงิน 1,920,000 บาท (เป็นคำตอบแทนในรูปค่าเบี้ยประชุมกรรมการ)
- 1.3 คำตอบแทนคณะกรรมการบริหาร จำนวน 13 คน เป็นเงินรวมทั้งสิ้น 48,720,000 บาท (เป็นคำตอบแทนในรูปเงินเดือนผลตอบแทนการปฏิบัติงาน และผลประโยชน์อื่น ๆ)

หมายเหตุ * ที่ประชุมสามัญผู้ถือหุ้นประจำปี 2558 อนุมัติคำตอบแทน 16.50 ล้านบาท ใช้จริงตามรอบการประชุมผู้ถือหุ้น 15.91 ล้านบาท (พ.ค. 58 - เม.ย. 59) ซึ่งมีผลต่างจากการคำนวณตามรอบปีปฏิทินทางบัญชี 15.61 ล้านบาท (ม.ค. 57 - ธ.ค. 57) เท่ากับ 300,000 บาท ทั้งนี้ คำตอบแทนดังกล่าวไม่รวมถึงผลตอบแทนและสวัสดิการที่จ่ายให้แก่กรรมการในฐานะพนักงานหรืออนุกรรมการของคณะทำงานต่างๆ ของบริษัท

โดยมีรายละเอียดดังนี้

(หน่วย : บาท)

รายชื่อ	คณะกรรมการบริษัท	ค่าบำเหน็จกรรมการ	คณะกรรมการตรวจสอบ	คณะกรรมการสรรหาและพิจารณาคำตอบแทนกรรมการ
1. นายไพโรจน์ ล่ำซำ	1,200,000	500,000	-	-
2. นายสุกิจ หวังหลี	600,000	300,000	-	-
3. นายธงชัย ล่ำซำ	600,000	300,000	-	240,000
4. ดร.ทริส สูตะบุตร	600,000	300,000	360,000	-
5. ดร. วิษณุ เครืองาม	-	200,000	-	-
6. นายศิริินทร์ นิมมานเหมินท์	400,000	300,000	-	-
7. ดร. ศุภาณี สายเชื้อ	600,000	300,000	-	-
8. นายจรรุญ ชินาลัย	600,000	300,000	240,000	360,000
9. นายโชติ โภควนิช	600,000	300,000	240,000	-
10. ดร.อนุสรณ์ แสงนิ่มนวล	500,000	25,000	-	-
11. นายสืบตระกูล สุนทรธรรม	600,000	300,000	-	240,000
12. ดร.ชิงชัย หาญเจนลักษณ์	600,000	187,500	-	-
13. นายภูมิชาย ล่ำซำ	600,000	300,000	-	-
14. นายวสันต์ จาติกวณิช	600,000	300,000	-	-
15. นายสุรพันธ์ ภาษิตินรินทร์	600,000	300,000	-	240,000
16. ดร.สมภพ เจริญกุล	600,000	300,000	-	-
17. นายสุรช ล่ำซำ	600,000	300,000	-	-
18. นายเฉลิมโชค ล่ำซำ	600,000	300,000	-	-
รวม	10,500,000	5,112,500	840,000	1,080,000

2. คำตอบแทนอื่นๆ

-ไม่มี-

3. กองทุนสำรองเลี้ยงชีพ

เพื่อส่งเสริมให้พนักงานได้มีกรอบอรรถประโยชน์และเป็นสวัสดิการเพิ่มเติมแก่พนักงานเมื่อเกิดความจำเป็นและสำหรับใช้จ่ายเมื่อพ้นจากการเป็นพนักงาน บริษัทฯ และบริษัทย่อยบางแห่งจัดให้มีเงินกองทุนเงินสะสมประเภทจ่ายเงินสมทบ และกองทุนสำรองเลี้ยงชีพสำหรับพนักงานประจำรายเดือน ทั้งนี้พนักงานจะจ่ายเข้ากองทุนทุก ๆ เดือน เท่ากับร้อยละ 5 ของเงินเดือน และบริษัทฯ และบริษัทย่อยที่จัดให้มีกองทุนเงินสะสมและกองทุนสำรองเลี้ยงชีพจะจ่ายเงินสมทบในกองทุนให้กับพนักงานดังกล่าวตามระเบียบที่บริษัทนั้น ๆ กำหนด

การกำกับดูแลกิจการ

คณะกรรมการบริษัท ลีอกซเลย์ จำกัด (มหาชน) ได้ตระหนักถึงความสำคัญและมีเจตนารมณ์ในการดำเนินธุรกิจตามหลักบรรษัทภิบาล จึงมีการออกนโยบายการกำกับดูแลกิจการให้ผู้บริหารและพนักงานของบริษัทฯ ได้ใช้เป็นแนวทางในการปฏิบัติ โดยยึดหลักข้อปฏิบัติที่ดีตามแนวทางของตลาดหลักทรัพย์แห่งประเทศไทย เพื่อเสริมสร้างองค์กรให้มีระบบ มีประสิทธิภาพ เพิ่มขีดความสามารถในการแข่งขัน ทั้งเพื่อเพิ่มความเชื่อมั่นแก่ผู้ถือหุ้น และผู้เกี่ยวข้องทุกฝ่าย ในปี 2558 บริษัทฯ ได้ปฏิบัติงานตามหลักการกำกับดูแลกิจการที่ดีอันมีสาระสำคัญดังนี้

1. สิทธิของผู้ถือหุ้น

ในปี 2558 บริษัทฯ ได้จัดให้มีการประชุมสามัญผู้ถือหุ้นประจำปี 2558 เมื่อวันที่ 29 เมษายน 2558 ณ โรงแรมมณเฑียรวิเวกริเวศน์ ถนนพหลโยธิน กรุงเทพมหานคร ซึ่งในการจัดประชุมดังกล่าว บริษัทฯ ได้แจ้งกำหนดการประชุมให้ผู้ถือหุ้นได้ทราบล่วงหน้า 30 วันก่อนวันประชุม พร้อมแนบรายงานประจำปี เป็น CD-ROM ทั้งภาษาไทยและภาษาอังกฤษ และยังจัดพิมพ์เป็นรูปเล่มแจกให้แก่ผู้ถือหุ้นที่แสดงความจำนงขอเป็นรูปเล่ม ก่อนการประชุม บริษัทฯ ได้เผยแพร่เอกสารเชิญประชุมพร้อมด้วยระเบียบวาระผ่านเว็บไซต์ของบริษัทฯ เพื่อให้ผู้ถือหุ้นได้มีโอกาสศึกษาวาระการประชุมก่อนล่วงหน้า โดยในแต่ละวาระมีความเห็นของคณะกรรมการบริษัทประกอบ พร้อมทั้งได้แนบหนังสือมอบฉันทะ ซึ่งประกอบด้วยคำชี้แจงรายละเอียดของเอกสารที่ต้องใช้ประกอบการมอบฉันทะและเพื่ออำนวยความสะดวกให้แก่ผู้ถือหุ้นในการลงคะแนน อีกทั้งยังจัดให้มีหมายเลขโทรศัพท์ติดต่อเพื่อสอบถามรายละเอียดในกรณีมีข้อสงสัยเพิ่มเติม

คณะกรรมการบริษัทได้ตระหนักถึงความสำคัญในสิทธิของผู้ถือหุ้น ที่จะสิทธิรับทราบข้อมูลของกิจการอย่างเพียงพอ และตัดสินใจเกี่ยวกับการเปลี่ยนแปลงที่สำคัญของบริษัทฯ ตามนโยบายการกำกับดูแลกิจการที่ดีของบริษัทฯ ดังนี้

- การดูแลให้ผู้ถือหุ้นทุกรายได้รับสิทธิพื้นฐาน
 - สิทธิได้รับใบหุ้นและสิทธิการโอน และได้รับสารสนเทศที่เพียงพอ ทันเวลา ในรูปแบบที่เหมาะสมในการตัดสินใจที่มีผลกระทบต่อบริษัทและตนเอง
 - สิทธิเข้าร่วมประชุมและออกเสียงลงคะแนนในที่ประชุมผู้ถือหุ้น เพื่อตัดสินใจในการเปลี่ยนแปลงนโยบายที่สำคัญของบริษัทฯ และสิทธิของผู้ถือหุ้นที่คณะกรรมการต้องขอความเห็นชอบจากที่ประชุมผู้ถือหุ้น เช่น การพิจารณาอนุมัติค่าตอบแทนกรรมการบริษัท
 - สิทธิเลือกตั้งและถอดถอนกรรมการ และให้ความเห็นชอบในการแต่งตั้งผู้สอบบัญชี
 - สิทธิในส่วนแบ่งกำไร/เงินปันผล
- ผู้ถือหุ้นจะได้รับหนังสือเชิญประชุมและสารสนเทศเกี่ยวกับสถานที่ เวลา วาระการประชุม และเรื่องที่ต้องพิจารณา โดยบริษัทฯ จะจัดสถานที่และเวลาที่เหมาะสม หนังสือเชิญประชุมถูกจัดส่งให้ผู้ถือหุ้นและนายทะเบียนทราบไม่น้อยกว่า 21 วันก่อนการประชุม โฆษณาข่าวออกกล่าวนัดประชุมในหนังสือพิมพ์ 3 วัน ติดต่อกัน และไม่น้อยกว่า 3 วันก่อนวันประชุม
- ในวาระเลือกตั้งกรรมการ ผู้ถือหุ้นสามารถเลือกตั้งกรรมการเป็นรายบุคคลโดยให้ผู้ถือหุ้นคนหนึ่งมีคะแนนเสียงเท่ากับหนึ่งหุ้นต่อหนึ่งเสียง บริษัทฯ จะแนบประวัติโดยย่อของกรรมการแต่ละคนที่เสนอแต่งตั้ง ประกอบด้วย ประวัติการศึกษา ประวัติการทำงาน การดำรงตำแหน่งกรรมการในหน่วยงานอื่น การมีส่วนได้เสีย เป็นต้น
- ประธานกรรมการ กรรมการ และผู้บริหารที่เกี่ยวข้อง มีความรับผิดชอบในการเข้าประชุมผู้ถือหุ้น เพื่อตอบคำถามแก่ผู้ถือหุ้นก่อนการประชุม ประธานกรรมการได้ชี้แจงกติกาทันทีทั้งหมด รวมถึงวิธีนับคะแนนเสียงของผู้ถือหุ้นที่ต้องขอมติในแต่ละวาระ และในระหว่างการประชุม ประธานจะเปิดโอกาสให้ผู้เข้าร่วมประชุมทุกรายแสดงความคิดเห็น ข้อเสนอแนะ ถามคำถามในแต่ละวาระ และให้เวลาอภิปรายอย่างเพียงพอโดยประธานกรรมการ กรรมการ ผู้บริหาร และอนุกรรมการที่เกี่ยวข้องจะให้ความสำคัญกับทุกคำถาม และตอบข้อซักถามอย่างชัดเจน พร้อมสรุปด้วยการลงมติและนับคะแนนเสียงก่อนยุติในแต่ละวาระ
- หลังการประชุมผู้ถือหุ้น ผู้ถือหุ้นสามารถดูรายงานการประชุมและผลของการลงคะแนนเสียง ในเว็บไซต์ของบริษัทฯ ได้ภายใน 14 วัน หลังวันประชุม

2. การปฏิบัติต่อผู้ถือหุ้นอย่างเท่าเทียมกัน

บริษัทฯ มีนโยบายในการรักษาสีทธิและผลประโยชน์ของผู้ถือหุ้นทุกกลุ่ม ไม่ว่าจะเป็นผู้ถือหุ้นรายใหญ่ รายย่อย บุคคลธรรมดา หรือสถาบัน ด้วยความเสมอภาคเท่าเทียมกัน ในการประชุมผู้ถือหุ้นประเด็นต่างๆ จะถูกนำเสนอตามวาระที่ได้แจ้งไว้ในหนังสือเชิญประชุม บริษัทฯ เปิดโอกาสให้ผู้ถือหุ้นเสนอวาระการประชุมล่วงหน้า เสนอชื่อบุคคลเพื่อเข้าดำรงตำแหน่งกรรมการ และส่งคำถามล่วงหน้าอย่างน้อย 3 เดือนก่อนวันประชุมสามัญผู้ถือหุ้นประจำปี โดยเผยแพร่การเชิญชวนดังกล่าวผ่านระบบอิเล็กทรอนิกส์ของตลาดหลักทรัพย์แห่งประเทศไทยและบนเว็บไซต์ของบริษัทฯ คณะกรรมการบริษัทจะไม่เพิ่มวาระการประชุมที่ไม่ได้แจ้งเป็นการล่วงหน้าโดยไม่จำเป็น ผู้ถือหุ้นจะได้รับสารสนเทศจากบริษัทฯ อย่างเพียงพอ เท่าเทียมกัน และทันเวลา ผู้ถือหุ้นทุกรายที่เข้าร่วมประชุมจะได้รับบัตรลงคะแนนเสียง และให้ผู้ถือหุ้นได้ใช้บัตรลงคะแนนเสียงในการแต่งตั้งกรรมการเป็นรายคน และในวาระที่สำคัญ เช่น การทำรายการเกี่ยวโยง การทำรายการได้มาหรือจำหน่ายไปซึ่งสินทรัพย์ เป็นต้น เพื่อความโปร่งใสและตรวจสอบได้ สำหรับผู้ถือหุ้นที่ไม่สามารถเข้าร่วมประชุมด้วยตนเอง สามารถใช้สิทธิออกเสียงโดยมอบฉันทะให้ผู้อื่นมาประชุมและออกเสียงลงมติแทนตามจำนวนหุ้นที่ตนมี และในกรณีที่ผู้ถือหุ้นไม่ทราบว่าจะมอบฉันทะให้แก่ใคร บริษัทฯ ได้จัดหนังสือมอบฉันทะโดยเปิดโอกาสให้สามารถมอบฉันทะแก่กรรมการอิสระคนใดคนหนึ่งได้ทุกคน และบริษัทฯ ได้อำนวยความสะดวกแก่ผู้ถือหุ้นในการลงทะเบียนโดยมีอาคารแสดงบัญชีรายชื่อผู้ถือหุ้นด้วย

นอกเหนือจากการประชุมดังกล่าวแล้ว บริษัทฯ ยังให้ความเสมอภาคเท่าเทียมกันในการได้รับข้อมูลข่าวสารของบริษัทฯ ที่ถูกต้อง ทันเวลา โดยการเปิดเผยข้อมูลตามปกติผ่านทางระบบของตลาดหลักทรัพย์แห่งประเทศไทยก่อนแล้วจึงผ่านทางสื่อสารมวลชนอื่นๆ เพื่อให้เป็นไปตามระเบียบ และให้ผู้ถือหุ้นหรือนักลงทุน ตลอดจนประชาชนทั่วไปได้รับทราบ และนำไปประกอบการตัดสินใจลงทุนต่อไป

นอกจากนี้ บริษัทฯ ยังมีนโยบายการกำกับดูแลในการป้องกันมิให้ผู้บริหารนำข้อมูลภายในของบริษัทฯ ไปใช้เพื่อประโยชน์แก่ตนเอง หรือผู้ที่เกี่ยวข้อง ซึ่งถือเป็นการเอาเปรียบผู้ถือหุ้นอื่น ผู้บริหารของบริษัทฯ ต้องเปิดเผยข้อมูลการมีส่วนได้เสียของตนหรือผู้เกี่ยวข้องในกรณีที่มีส่วนได้เสียในธุรกรรมที่กำกับบริษัทฯ และไม่ร่วมในการตัดสินใจดังกล่าว ทั้งนี้ เพื่อให้ผู้บริหารท่านอื่นสามารถตัดสินใจเพื่อประโยชน์ของบริษัทฯ โดยรวม อีกทั้งใช้มาตรการตามกฎหมาย เช่น กำหนดให้กรรมการและผู้บริหารรายงานการเปลี่ยนแปลงการถือหลักทรัพย์ต่อสำนักงานคณะกรรมการกำกับหลักทรัพย์และตลาดหลักทรัพย์ ตามมาตรา 59 แห่งพระราชบัญญัติหลักทรัพย์และตลาดหลักทรัพย์ พ.ศ.2535 โดยให้รายงานทุกครั้งที่มีการซื้อขาย โอน หรือรับโอนหลักทรัพย์ของบริษัทฯ ภายใน 3 วันทำการนับจากวันที่มีการซื้อขาย โอนหรือรับโอน เป็นต้น

บริษัทฯ ยังห้ามมิให้ผู้บริหารหรือหน่วยงานที่ได้รับทราบข้อมูลภายในเปิดเผยข้อมูลภายในแก่บุคคลภายนอก หรือบุคคลที่ไม่มีหน้าที่เกี่ยวข้อง และต้องเก็บรักษาสารสนเทศที่สำคัญที่ยังไม่ได้เปิดเผยไว้เป็นความลับ ไม่ดำเนินการซื้อขายหลักทรัพย์ของบริษัทฯ ในช่วงเวลา 1 เดือน ก่อนประกาศงบการเงินประจำรายไตรมาส และประจำปีสู่สาธารณชน นอกจากนั้น บริษัทฯ ยังได้กำหนดเป็นระเบียบห้ามกรรมการและพนักงานทุกคนอาศัยอำนาจหน้าที่ หรือโอกาสในการทำงานเพื่อแสวงหาประโยชน์ส่วนตนหรือผู้อื่น หากฝ่าฝืนจะถูกลงโทษทางวินัยทันที

3. การคำนึงถึงผู้มีส่วนได้เสีย

บริษัทฯ ให้ความสำคัญกับการดำเนินธุรกิจตามหลักความรับผิดชอบต่อผู้มีส่วนได้เสียทุกกลุ่ม (CSR) ได้แก่ ผู้ถือหุ้น พนักงาน ลูกค้า คู่ค้า/เจ้าหนี้ คู่แข่ง ตลอดจนมีความรับผิดชอบต่อชุมชน สังคมและสิ่งแวดล้อม โดยคำนึงถึงสิทธิของผู้มีส่วนได้เสียแต่ละกลุ่มตามความเหมาะสม บริษัทฯ ได้กำหนดแนวทางและจัดกิจกรรมต่างๆ เพื่อตอบสนองความต้องการของผู้มีส่วนได้เสีย ดังต่อไปนี้

ความรับผิดชอบต่อผู้ถือหุ้น

- บริษัทฯ พึงเคารพสิทธิและปฏิบัติต่อผู้ถือหุ้นทุกรายอย่างเท่าเทียมกัน
- คณะกรรมการทุกคณะมีหน้าที่บริหารจัดการบริษัทฯ ให้เป็นองค์กรที่มีคุณภาพ สร้างความเข้มแข็ง และความเจริญเติบโตที่ยั่งยืนให้แก่ผู้ถือหุ้นในระยะยาว
- คณะกรรมการและผู้บริหารของบริษัทฯ ต้องปฏิบัติหน้าที่ด้วยความสามารถ สุจริต ระมัดระวังเยี่ยงวิญญูชน ผู้ประกอบธุรกิจ พึงกระทำภายใต้สถานการณ์อย่างเดียวกัน

- บริษัทพึงรายงานสถานะและผลการดำเนินงานของบริษัทอย่างถูกต้องตามความเป็นจริง
- บริษัทฯ ยินดีรับข้อเสนอแนะที่เป็นประโยชน์ต่อการบริหารจัดการ และสร้างมูลค่าเพิ่มให้กับบริษัทฯ โดยข้อมูลที่ได้รับจะถือเป็นความลับส่งตรงให้คณะกรรมการ

ความรับผิดชอบของบริษัทฯ ต่อพนักงานและผู้บริหาร

- กำหนดโครงสร้างผลตอบแทนที่สอดคล้องกับอัตราตลาด ตามความรู้ ความสามารถ ความรับผิดชอบต่อหน้าที่การงาน และผลการปฏิบัติงาน โดยพิจารณาพร้อมกับผลการดำเนินงานของบริษัทในแต่ละปี
- ปรับปรุงและจัดหาสวัสดิการที่ดีที่สุด ให้เหมาะสมกับสถานะของบริษัทฯ และอัตราค่าครองชีพ และประโยชน์อื่นตามเหมาะสม ได้แก่ การประกันอุบัติเหตุให้บุคลากรที่เดินทางไปปฏิบัติงานนอกสถานที่ การให้วงเงินค่ารักษาพยาบาล การจัดให้มีแพทย์และพยาบาลอยู่ประจำห้องพยาบาลทุกวันที่อาคารสำนักงานของบริษัทฯ การมอบเงินช่วยเหลือกรณีบุคคลในครอบครัวถึงแก่กรรม การจัดตั้งกองทุนสำรองเลี้ยงชีพ การตรวจสอบสุขภาพประจำปี การจัดให้มีเครื่องดื่มบริการพนักงาน การจัดให้มีสถานที่ออกกำลังกาย รวมทั้งการจำหน่ายสินค้าอุปโภคบริโภคจาก บริษัท ลีอกซ์เลย์ เทคดิง จำกัด ในราคาถูกลงกว่าราคาปกติในท้องตลาดให้กับพนักงานเป็นประจำเดือนละ 2 ครั้ง เป็นต้น
- ดูแลรักษาสภาพแวดล้อมในการทำงานให้มีความปลอดภัยต่อชีวิต สุขอนามัย ทรัพย์สิน และเอื้อประโยชน์ในการทำงาน เช่น การจัดจ้างพนักงานรักษาความปลอดภัยประจำอาคารตลอด 24 ชั่วโมง กำหนดแผนการจ้างบริการบำรุงรักษาระบบสาธารณูปโภคในอาคารสำนักงานตลอดทั้งปี การฉีดยาฆ่าแมลงในสำนักงานทุกเดือน การจัดฝึกอบรมดับเพลิงขั้นต้น การซ่อมอพยพหนีไฟ และอบรมวิธีปฏิบัติตัวสำหรับเหตุแผ่นดินไหว ให้กับพนักงานทั้งที่สำนักงานใหญ่และสำนักงานสาขา และอื่น ๆ
- ให้โอกาส ส่งเสริม สนับสนุน ให้บุคลากรได้ใช้ความรู้ ความสามารถ เพื่อความเจริญก้าวหน้าของแต่ละบุคคลตามเหตุผล โดยเฉพาะการส่งเสริมให้มีผู้บริหารรุ่นใหม่
- จัดให้มีการสื่อสารภายในที่บุคลากรทุกคนสามารถเข้าถึงได้ เพื่อรับทราบข้อมูล ข่าวสารต่าง ๆ ทั้งเรื่องภายในและภายนอกองค์กรอย่างทันต่อเหตุการณ์ เช่น การจัดทำระบบ intranet ที่เป็นการสื่อสาร 2 ทาง โดยพนักงานสามารถแสดงความคิดเห็นผ่านระบบได้ การจัดทำวารสาร “CONNECT” เป็นต้น
- จัดให้มีช่องทางการร้องทุกข์ เพื่อลดหรือขจัดปัญหาอันจะส่งผลกระทบต่อขวัญและกำลังใจในการทำงาน โดยกำหนดขอบเขตขั้นตอนการร้องทุกข์ การสอบสวน การพิจารณา การคุ้มครองผู้ร้องทุกข์และผู้เกี่ยวข้อง ให้พนักงานทราบอย่างชัดเจนแสดงไว้ในหนังสือ “ข้อบังคับเกี่ยวกับการทำงาน” ที่แจกให้พนักงานใหม่ทุกคน
- สนับสนุนชมรมพนักงานและฝ่ายกิจกรรมองค์กรเพื่อสังคม ในการจัดกิจกรรมต่าง ๆ ที่เป็นประโยชน์ต่อพนักงาน ชุมชน และสังคม
- บุคลากรของบริษัทฯ ทุกคนจะได้รับหนังสือ “ข้อบังคับเกี่ยวกับการทำงาน” ซึ่งเปรียบเสมือนคู่มือให้บุคลากรมีความรู้ ความเข้าใจ ในสิทธิประโยชน์และสวัสดิการต่าง ๆ ที่พึงได้รับ และหน้าที่รับผิดชอบที่พึงปฏิบัติ เพื่อระเบียบวินัยอันดีงามในการทำงานร่วมกัน ซึ่งนอกจากการจัดทำเป็นรูปเล่ม บริษัทฯ ยังแสดงข้อมูลดังกล่าวไว้บนระบบ intranet ซึ่งเป็นระบบการสื่อสารภายในของบริษัทฯ ที่บุคลากรของบริษัทฯ สามารถเข้าถึงได้ทุกที่ ทุกเวลา

ความรับผิดชอบของบริษัทฯ ต่อลูกค้าและประชาชน

- กำหนดราคาสินค้าและบริการที่เหมาะสมตามระดับคุณภาพสินค้าและบริการที่ลูกค้าต้องการ
- พิจารณาเงื่อนไขทางการค้า การเจรจาทางธุรกิจ โดยยึดหลักเสมือนการทำรายการกับบุคคลภายนอกทุกรายการ
- จัดหา ให้บริการ ให้เป็นไปตามเงื่อนไขทางการค้าด้วยความรับผิดชอบ
- เปิดเผยข่าวสารข้อมูลเกี่ยวกับสินค้าและบริการอย่างครบถ้วนถูกต้อง ไม่บิดเบือนข้อเท็จจริง
- ยินดีรับข้อเสนอแนะ ความคิดเห็นจากลูกค้าและบุคคลภายนอกเพื่อปรับปรุงสินค้า และบริการให้ดียิ่งขึ้น
- รักษาสารสนเทศที่เป็นความลับของลูกค้าเสมือนหนึ่งสารสนเทศของบริษัทฯ และไม่นำไปใช้เพื่อประโยชน์ของตนเองและพวกพ้อง

ความรับผิดชอบของบริษัทฯ ต่อคู่ค้าและเจ้าหนี้

- ไม่เจาะจงผลิตภัณฑ์ หรือพยายามเลือกสรรคุณลักษณะที่ไม่โน้มเอียงไปทางผลิตภัณฑ์ใดผลิตภัณฑ์หนึ่งอย่างจงใจ นอกจากจะมีเหตุผลสนับสนุนความจำเป็นอย่างเพียงพอ กรณีที่มีการเปลี่ยนแปลงผลิตภัณฑ์ หรือคุณลักษณะเฉพาะของผลิตภัณฑ์ จะต้องบอกกล่าวให้ผู้ค้าทราบ และหากจำเป็นต้องให้เสนอราคาใหม่ ผู้เสนอราคารายเดิมจะต้องได้รับโอกาสในการเสนอราคาอย่างเท่าเทียมกัน

- ต้องเลือกสรรผู้เสนอราคาที่ดี และสนใจต่อการเสนอราคาอย่างจริงจัง ไม่เชื่อผู้เสนอราคาเพียงเพื่อให้ครบจำนวนตามระเบียบ และผู้เสนอราคาทุกรายต้องได้รับรายละเอียด ข้อมูล และเงื่อนไขอย่างเดียวกันเป็นลายลักษณ์อักษร กรณีที่มีการบอกกล่าวด้วยวาจา จะต้องมีการยืนยันเป็นลายลักษณ์อักษรอีกครั้งหนึ่ง
- จัดทำสัญญาที่เป็นธรรม และปฏิบัติตามข้อตกลงที่มีต่อคู่ค้าและเจ้าหนี้ กรณีที่คาดว่าจะไม่สามารถปฏิบัติตามได้ ต้องรีบเจรจากับคู่ค้า/เจ้าหนี้โดยเร็ว เพื่อร่วมกันหาแนวทางแก้ไข และป้องกันไม่ให้เกิดความเสียหาย

ความรับผิดชอบของบริษัท ต่อคู่แข่ง

- ส่งเสริมแนวทางการแข่งขันทางการค้าอย่างเสรีและเป็นธรรม ไม่ทำลายชื่อเสียงของคู่แข่งทางการค้าด้วยการกล่าวหา ให้อาย โดยปราศจากมูลความจริง
- มุ่งเน้นการแข่งขันทางด้านคุณภาพ ประสิทธิภาพของสินค้า และการให้บริการ โดยคำนึงถึงประโยชน์สูงสุดของลูกค้าและรักษาภาพลักษณ์ของธุรกิจโดยรวม

ความรับผิดชอบของบริษัท ต่อชุมชน สังคม และสิ่งแวดล้อม

- จัดตั้งหน่วยงานดูแลรับผิดชอบงานด้านกิจกรรมองค์กรเพื่อสังคมเป็นการเฉพาะ โดยกำหนดนโยบายมุ่งเน้นการดำเนินโครงการที่เป็นประโยชน์แก่ชุมชนและสิ่งแวดล้อมบริเวณใกล้เคียงให้มีความเป็นอยู่ที่ดีขึ้นอย่างยั่งยืน รวมทั้งการให้การสนับสนุนด้านกีฬาแก่ผู้พิการมาอย่างต่อเนื่อง
- สนับสนุนการดำเนินธุรกิจที่เป็นมิตรกับสิ่งแวดล้อม โดยให้ความสำคัญกับการสรรหาผลิตภัณฑ์และบริการที่เป็นมิตรกับสิ่งแวดล้อมมากขึ้น ดังเช่น การจัดตั้งฝ่ายกรีน โซลูชั่น ฝ่ายพลังงานทดแทน การขยายธุรกิจไปสู่ธุรกิจด้านพลังงานทดแทนและพลังงานชีวมวล ในปี 2558 บริษัทฯ ได้เปิดธุรกิจใหม่ คือ รถโดยสารไฟฟ้า โดยมีจุดเด่นคือเป็นรถโดยสารไร้มลพิษและประหยัดพลังงาน อีกทั้งยังเป็นรถที่ประกอบในประเทศไทย เป็นต้น
- ส่งเสริมให้ผู้บริหารและพนักงานใช้ทรัพย์สินของบริษัทและทรัพยากรธรรมชาติอย่างมีประสิทธิภาพและประหยัด เช่น การใช้ระบบอัตโนมัติปิดไฟฟ้าบางส่วนภายในสำนักงานช่วงเวลาพักเที่ยง และปิดเครื่องปรับอากาศทั้งอาคารก่อนเวลาเลิกงาน 10 นาที การปรับเพิ่ม-ลดจำนวนลิฟต์ให้บริการให้เหมาะสมกับปริมาณการใช้ลิฟต์ระหว่างช่วงเวลาต่าง ๆ เป็นต้น
- กำหนดนโยบายและแนวปฏิบัติเกี่ยวกับการไม่ล่วงละเมิดทรัพย์สินทางปัญญาหรือลิขสิทธิ์ เช่น การกำหนดให้พนักงานทุกคนติดตั้งโปรแกรมตรวจสอบการใช้ซอฟต์แวร์ที่ไม่ถูกต้องตามลิขสิทธิ์ มีระบบ Firewall ป้องกันการเข้าถึงเว็บไซต์ที่ไม่เหมาะสม เป็นต้น

4. การเปิดเผยข้อมูลและความโปร่งใส

บริษัทฯ มุ่งปฏิบัติตามเกณฑ์การเผยแพร่ข้อมูลของตลาดหลักทรัพย์แห่งประเทศไทย ในการเปิดเผยสารสนเทศที่มีความถูกต้อง ครบถ้วน โปร่งใส และทั่วถึงทั้งข้อมูลทางการเงิน ผลการดำเนินงาน และข้อมูลอื่นๆ เพื่อให้นักลงทุนและผู้เกี่ยวข้องได้รับทราบอย่างเท่าเทียมกัน โดยผ่านช่องทางและสื่อการเผยแพร่ข้อมูลต่างๆ ดังต่อไปนี้

1. เผยแพร่ข้อมูลของบริษัทฯ ผ่านทางเว็บไซต์ของบริษัทฯ www.loxley.co.th เพื่อเป็นช่องทางหนึ่งในการให้ผู้ลงทุน หรือผู้ที่สนใจสามารถเข้าถึงข้อมูลของบริษัทฯ ได้ทุกที่ ทุกเวลา และบริษัทฯ ได้ปรับปรุงข้อมูลในเว็บไซต์ให้ครบถ้วนอยู่เสมอ
2. บริษัทฯ ได้จัดให้มีแผนกหลักทรัพย์ทำหน้าที่เปิดเผยข้อมูลสารสนเทศที่สำคัญของบริษัทฯ รายงานการนำธุรกรรมสำคัญต่างๆ รายงานผลการดำเนินงานและสถานะการเงินของบริษัทฯ (งบการเงินของบริษัทฯ รายไตรมาส และรายปี) ให้เป็นไปตามข้อกำหนดของสำนักงานคณะกรรมการกำกับหลักทรัพย์และตลาดหลักทรัพย์ และตลาดหลักทรัพย์แห่งประเทศไทย
3. บริษัทฯ มีการเปิดเผยข้อมูลทางการเงิน และมีรายงานความรับผิดชอบของคณะกรรมการต่อรายงานทางการเงินแสดงควบคู่กับรายงานของผู้สอบบัญชี การวิเคราะห์ของฝ่ายบริหาร (MD&A) ข้อมูลทั่วไปและข้อมูลสำคัญในรายงานประจำปี และแบบแสดงรายการข้อมูลประจำปี (แบบ 56-1) อย่างถูกต้องครบถ้วน ทันเวลา และเป็นไปตามข้อกำหนดของสำนักงานคณะกรรมการกำกับหลักทรัพย์และตลาดหลักทรัพย์ และตลาดหลักทรัพย์แห่งประเทศไทย
4. มีการเปิดเผยบทบาท และหน้าที่ของคณะกรรมการ และคณะอนุกรรมการ จำนวนครั้งของการประชุมและจำนวนครั้งที่กรรมการแต่ละท่านเข้าร่วมประชุมในปี 2558

5. บริษัทฯ ได้เปิดเผยคำตอบแทนกรรมการและผู้บริหารระดับสูง ที่สะท้อนภาระหน้าที่ และความรับผิดชอบของแต่ละคน รวมทั้งรูปแบบหรือลักษณะของคำตอบแทนในปี 2558 ซึ่งคณะกรรมการสรรหาและพิจารณาคำตอบแทนกรรมการ ได้พิจารณาคำตอบแทนกรรมการเปรียบเทียบกับบริษัทที่จดทะเบียนในตลาดหลักทรัพย์ฯ ที่อยู่ในอุตสาหกรรมและธุรกิจที่มีขนาดใกล้เคียงกันแล้วเห็นว่าเทียบเคียงได้
6. บริษัทฯ ได้มอบหมายให้กรรมการผู้จัดการใหญ่ ผู้บริหารระดับสูง และฝ่ายวางแผนกลยุทธ์และนักลงทุนสัมพันธ์ ดูแลงานด้านนักลงทุนสัมพันธ์ เพื่อสื่อสารกับผู้ลงทุน ซึ่งจะเป็นประโยชน์ต่อผู้ลงทุนที่สามารถได้ข้อมูลที่ถูกต้องชัดเจน โดยนักลงทุนสามารถติดต่อหน่วยงานนักลงทุนสัมพันธ์ได้โดยตรง ณ สำนักงานใหญ่ของบริษัทฯ หรือที่หมายเลขโทรศัพท์ 0-2348-8141 หรือผ่านทางเว็บไซต์ของบริษัทฯ หรือที่อีเมล boonlertj@loxley.co.th

นอกเหนือจากการเปิดเผยข้อมูลตามที่ภายใต้ข้อบังคับของกฎหมายและหน่วยงานที่เกี่ยวข้องแล้ว บริษัทฯ ยังจัดให้มีหน่วยงานนักลงทุนสัมพันธ์ (Investor Relations หรือ IR) เพื่อทำหน้าที่ติดต่อสื่อสารกับผู้ถือหุ้น นักลงทุน นักวิเคราะห์ สื่อมวลชน และผู้เกี่ยวข้องทุกฝ่าย ให้มีความเข้าใจข้อมูลของบริษัทฯ อย่างถูกต้องโดยเฉพาะข้อมูลผลการดำเนินงานและความคืบหน้างานโครงการต่างๆ รวมทั้งเปิดโอกาสให้สามารถเข้าพบผู้บริหารของบริษัทได้ตามความเหมาะสม เพื่อให้ซักถามถึงข้อสงสัยต่างๆ ที่มีต่อบริษัทฯ ซึ่งกิจกรรมเหล่านี้เป็นช่องทางที่ทำให้ผู้เกี่ยวข้องทุกฝ่ายสามารถติดต่อกับบริษัทฯ ได้โดยตรงและชัดเจน อีกทั้งบริษัทฯ สามารถนำความคิดเห็นและข้อเสนอแนะมาปรับปรุงการดำเนินงาน การให้บริการในรูปแบบต่างๆ โดยการทำงานของฝ่ายนักลงทุนสัมพันธ์ที่ผ่านมาได้รับการสนับสนุนที่ดีและต่อเนื่องจากผู้บริหารระดับสูง

ในปี 2558 ทางฝ่ายนักลงทุนสัมพันธ์ได้เข้าร่วมกิจกรรมต่างๆ เพื่อนำเสนอข้อมูลทั้งแผนการดำเนินงาน ผลการดำเนินงานรวมทั้งประเด็นสำคัญทางการเงินต่างๆ อย่างต่อเนื่อง โดยกิจกรรมที่สำคัญในรอบปี 2558 ได้แก่ กิจกรรมบริษัทจดทะเบียนพบผู้ลงทุน (Opportunity Day) การชี้แจงผลการดำเนินงานรายไตรมาสทั้งในรูปแบบการประชุมและการนำเสนอบทวิเคราะห์ผ่านทางเว็บไซต์ของบริษัทฯ การจัดการประชุมระหว่างนักวิเคราะห์และผู้บริหาร การเข้าร่วมกิจกรรม Roadshow ภายในประเทศเพื่อพบปะกับนักลงทุนและนักวิเคราะห์ทั้งในและต่างประเทศ และการชี้แจงผลการดำเนินงานผ่านสิ่งพิมพ์ต่างๆ รวมทั้งการให้ข้อมูลผ่านทางนักวิเคราะห์ที่ทำการรวบรวมและวิเคราะห์การลงทุนให้แก่ผู้สนใจต่อไป

สำหรับปี 2559 ฝ่ายนักลงทุนสัมพันธ์ได้วางเป้าหมายในการทำหน้าที่เป็นสะพานที่ดีเพื่อเชื่อมต่อระหว่างบุคคลภายนอกโดยการนำความคิดเห็นที่ได้รับจากผู้ถือหุ้น นักลงทุน และนักวิเคราะห์ รวมทั้งการพัฒนาคุณภาพของข้อมูล เพื่อให้หน่วยงานนักลงทุนสัมพันธ์มีการพัฒนาอย่างต่อเนื่อง ภายใต้นโยบายที่เน้นการให้ข้อมูลที่ถูกต้อง เท่าเทียมกัน และเป็นไปอย่างสม่ำเสมอ

นอกจากการเปิดเผยข้อมูลด้านการเงิน และผลการดำเนินงานแล้ว บริษัทฯ ยังกำหนดให้มีการรายงานการเปลี่ยนแปลงการถือครองหลักทรัพย์ของกรรมการและผู้บริหารด้วย โดยมีข้อมูลการถือครองหลักทรัพย์ของกรรมการ ผู้บริหาร และเลขานุการบริษัท ดังนี้

ลำดับ	รายชื่อ	จำนวนหุ้น (หุ้น)		จำนวนหุ้นที่เพิ่ม(ลด)	สัดส่วนการถือหุ้น (%)	จำนวนใบสำคัญแสดงสิทธิ (หน่วย)	
		20 ก.พ. 2558	31 ธ.ค. 2558			20 ก.พ. 2558	31 ธ.ค. 2558
1	นายไพโรจน์ ล่ำซำ	37,368,481	37,368,481	-	1.65	444,862	444,862
	คู่สมรสและบุตรที่ยังไม่บรรลุนิติภาวะ	-	-	-	-	-	-
2	นายสุกิจ หวังหลี	4,892,832	4,892,832	-	0.22	58,248	-
	คู่สมรสและบุตรที่ยังไม่บรรลุนิติภาวะ	-	-	-	-	-	-
3	นายธงชัย ล่ำซำ	26,732,044	26,732,044	-	1.18	318,238	318,238
	คู่สมรสและบุตรที่ยังไม่บรรลุนิติภาวะ	1,168,513	1,168,513	-	0.05	13,910	13,910
4	ดร.หริส สูตะบุตร	55,125	55,125	-	0.002	656	656
	คู่สมรสและบุตรที่ยังไม่บรรลุนิติภาวะ	-	-	-	-	-	-
5	ดร.ศุภาวุฒิ สายเชื้อ	-	-	-	-	-	-
	คู่สมรสและบุตรที่ยังไม่บรรลุนิติภาวะ	-	-	-	-	-	-
6	นายจรรุญ ชินาลัย	-	-	-	-	-	-
	คู่สมรสและบุตรที่ยังไม่บรรลุนิติภาวะ	-	-	-	-	-	-

ลำดับ	รายชื่อ	จำนวนหุ้น (หุ้น)		จำนวนหุ้น ที่เพิ่ม(ลด)	สัดส่วนการ ถือหุ้น (%)	จำนวนใบสำคัญแสดงสิทธิ (หน่วย)	
		20 ก.พ. 2558	31 ธ.ค. 2558			20 ก.พ. 2558	31 ธ.ค. 2558
7	นายโชติ โภควนิช คู่สมรสและบุตรที่ยังไม่บรรลุนิติภาวะ	-	-	-	-	-	-
8	พลเอกวิฑิต ยาทิพย์* คู่สมรสและบุตรที่ยังไม่บรรลุนิติภาวะ	N/A	-	-	-	N/A	-
9	นายสืบตระกูล สุนทรธรรม คู่สมรสและบุตรที่ยังไม่บรรลุนิติภาวะ	-	-	-	-	-	-
10	ดร. ชิงชัย หาญเจนลักษณ์ คู่สมรสและบุตรที่ยังไม่บรรลุนิติภาวะ	630,000	630,000	-	0.03	7,500	7,500
11	นายภูมิชาย ล้ำช้า คู่สมรสและบุตรที่ยังไม่บรรลุนิติภาวะ	1,050,000	1,050,000	-	0.05	12,500	12,500
12	นายวสันต์ จาติกวณิช คู่สมรสและบุตรที่ยังไม่บรรลุนิติภาวะ	2,242,478	2,242,478	-	0.10	23,123	23,123
13	นายสุรพันธ์ ภาษิตนรินทร์ คู่สมรสและบุตรที่ยังไม่บรรลุนิติภาวะ	-	-	-	-	-	-
14	ดร.สมภพ เจริญกุล คู่สมรสและบุตรที่ยังไม่บรรลุนิติภาวะ	840,000	840,000	-	0.04	10,000	10,000
15	นายสุรช ล้ำช้า คู่สมรสและบุตรที่ยังไม่บรรลุนิติภาวะ	1,670,707	1,670,707	-	0.07	19,889	19,889
16	นายเฉลิมโชค ล้ำช้า คู่สมรสและบุตรที่ยังไม่บรรลุนิติภาวะ	9,876,688	9,876,688	-	0.44	117,579	117,579
17	นางโกสุม ลินเพิ่มสุขสกุล คู่สมรสและบุตรที่ยังไม่บรรลุนิติภาวะ	-	-	-	-	-	-
18	นายทองใหญ่ จันทนวัลย์ คู่สมรสและบุตรที่ยังไม่บรรลุนิติภาวะ	-	-	-	-	-	-
19	นายณัฐวุฒ จิตะสมบัติ คู่สมรสและบุตรที่ยังไม่บรรลุนิติภาวะ	-	-	-	-	-	-
20	นายศักดิ์ณรงค์ แสงสง่าพงศ์ คู่สมรสและบุตรที่ยังไม่บรรลุนิติภาวะ	-	-	-	-	-	-
21	นายสุพัฒน์ กรชาลกุล คู่สมรสและบุตรที่ยังไม่บรรลุนิติภาวะ	-	-	-	-	-	-
22	นายกาญจน์ ทองใหญ่ คู่สมรสและบุตรที่ยังไม่บรรลุนิติภาวะ	-	-	-	-	-	-
23	นายพิชัย หมู่พุทธรักษ์ คู่สมรสและบุตรที่ยังไม่บรรลุนิติภาวะ	21,000	21,000	-	0.001	250	250
		25,200	25,200	-	0.001	300	300

หมายเหตุ: * พลเอกวิฑิต ยาทิพย์ เข้าดำรงตำแหน่งกรรมการอิสระ เมื่อวันที่ 17 ธันวาคม 2558 จำนวนหุ้นและใบสำคัญแสดงสิทธิที่เปิดเผย
ของพลเอกวิฑิต คู่สมรสและบุตรที่ยังไม่บรรลุนิติภาวะ จึงเป็นจำนวนที่มีอยู่ในช่วงหลังจากเข้าดำรงตำแหน่งแล้วเท่านั้น

5. ความรับผิดชอบของคณะกรรมการ

บริษัทฯ ตระหนักถึงหน้าที่ความรับผิดชอบของคณะกรรมการบริษัท ที่มีความสำคัญในการกำกับดูแลกิจการเพื่อประโยชน์สูงสุดต่อบริษัท
กรรมการและผู้บริหารต้องปฏิบัติหน้าที่ด้วยความรับผิดชอบ ระมัดระวัง และซื่อสัตย์สุจริต บริษัทฯ จึงได้กำหนดโครงสร้าง บทบาท
และหน้าที่ของคณะกรรมการ ไว้อย่างชัดเจน อีกทั้งจัดให้มีคณะอนุกรรมการ ตามหลักการกำกับดูแลกิจการที่ดี โดยแบ่งเป็นหัวข้อ
ต่อไปนี้

5.1 โครงสร้างคณะกรรมการ

คณะกรรมการบริษัทมีจำนวน 16 คน ประกอบด้วยกรรมการที่เป็นผู้บริหาร 7 คน กรรมการที่ไม่ได้เป็นผู้บริหาร 9 คน กรรมการที่ไม่เป็นผู้บริหารนี้ยังเป็นกรรมการอิสระ 5 คน และส่วนหนึ่งเป็นกรรมการตรวจสอบด้วย คณะกรรมการบริษัทประกอบด้วยผู้มีความรู้ ความเชี่ยวชาญในหลายสาขาวิชาชีพ ซึ่งล้วนเป็นประโยชน์ต่อการดำเนินธุรกิจของบริษัทฯ ได้แก่ ด้านวิศวกรรมศาสตร์/วิทยาศาสตร์ 5 คน ด้านการบัญชี/การเงิน 5 คน ด้านเศรษฐศาสตร์/บริหารจัดการ 3 คน และด้านการปกครอง/กฎหมาย 3 คน ทั้งนี้ กรรมการทุกท่านมีคุณสมบัติและไม่มีลักษณะต้องห้ามตามพระราชบัญญัติบริษัทมหาชนจำกัด พ.ศ. 2535 และพระราชบัญญัติหลักทรัพย์และตลาดหลักทรัพย์ พ.ศ. 2535

กรรมการที่เป็นอิสระและกรรมการจากภายนอกอื่น ๆ มีความพร้อมที่จะใช้ดุลยพินิจของตนอย่างเป็นอิสระในการพิจารณากำหนดกลยุทธ์ การบริหารงาน การใช้ทรัพยากร การแต่งตั้งกรรมการ และการกำหนดมาตรฐานการดำเนินงาน การติดตามพร้อมที่จะคัดค้านการกระทำของกรรมการอื่น ๆ หรือฝ่ายจัดการในกรณีที่มีความเห็นขัดแย้งในเรื่องที่มีผลกระทบต่อความเท่าเทียมกันของผู้ถือหุ้นทุกราย ดังนั้น จึงมั่นใจได้ว่าคณะกรรมการของบริษัทมีการถ่วงดุลที่เหมาะสม ทั้งยังสามารถปฏิบัติหน้าที่ในฐานะตัวแทนของผู้ถือหุ้นได้อย่างอิสระ ไม่ทำให้บุคคลใดบุคคลหนึ่งหรือกลุ่มใดกลุ่มหนึ่งมีอำนาจโดยไม่มีจำกัด

บริษัทฯ ได้กำหนดคุณสมบัติของกรรมการอิสระเข้มข้นกว่าข้อกำหนดของสำนักงาน ก.ล.ต. และตลาดหลักทรัพย์ฯ เพื่อให้กรรมการอิสระของบริษัทฯ มีความเป็นอิสระอย่างแท้จริง

บริษัทฯ มีการแยกตำแหน่งและอำนาจหน้าที่ไว้อย่างชัดเจน ประธานกรรมการไม่เป็นบุคคลเดียวกันกับกรรมการผู้จัดการใหญ่ และไม่ได้เป็นพนักงานหรือผู้บริหารของบริษัทฯ โดยมีประธานกรรมการทำหน้าที่เป็นประธานของคณะกรรมการบริษัท ส่วนกรรมการผู้จัดการใหญ่ทำหน้าที่เป็นประธานของคณะผู้บริหาร มีกรรมการบริหารสายการเงินดูแลเรื่องการเงิน การบัญชี และการลงทุนของบริษัทฯ นอกจากนี้ ประธานกรรมการไม่ดำรงตำแหน่งใด ๆ ในคณะอนุกรรมการ ซึ่งอำนาจหน้าที่ของคณะกรรมการบริษัทและอนุกรรมการ เช่น คณะกรรมการตรวจสอบ คณะกรรมการสรรหาและพิจารณาค่าตอบแทนกรรมการ มีการแบ่งแยกไว้อย่างชัดเจน ประธานคณะอนุกรรมการ เป็นกรรมการอิสระ เพื่อให้การทำหน้าที่ของคณะอนุกรรมการมีความเป็นอิสระอย่างแท้จริง และคณะกรรมการทุกท่านมีอิสระในการแสดงความคิดเห็นต่อการดำเนินงานของบริษัทฯ เพื่อกำกับดูแลให้การดำเนินงานของบริษัทฯ มีประสิทธิภาพ ถูกต้อง และโปร่งใส คณะกรรมการบริษัททำหน้าที่ดูแลการกำหนดนโยบาย กลยุทธ์ การประชุม และรักษาประโยชน์ของผู้ถือหุ้น ส่วนการดูแลปฏิบัติงานในแต่ละวัน และผลการดำเนินงานของบริษัทฯ มีคณะกรรมการบริหาร เป็นผู้ดำเนินการให้เป็นไปตามเป้าหมายของบริษัทฯ ที่กำหนดไว้

5.2 คณะอนุกรรมการ

เพื่อให้การกำกับดูแลกิจการบรรลุเป้าหมายสูงสุด คณะกรรมการบริษัทจึงได้แต่งตั้งคณะกรรมการที่มีความรู้ ความสามารถที่เหมาะสมเป็นกรรมการชุดย่อย เพื่อช่วยศึกษารายละเอียด และกลั่นกรองงานของคณะกรรมการให้มีประสิทธิภาพมากยิ่งขึ้น ปัจจุบันมีคณะอนุกรรมการ ได้แก่ คณะกรรมการบริหาร คณะกรรมการตรวจสอบ คณะกรรมการสรรหาและพิจารณาค่าตอบแทน กรรมการ องค์กรประกอบและหน้าที่รับผิดชอบกำหนดไว้ชัดเจน (รายละเอียดบทบาท ภาระหน้าที่ความรับผิดชอบ จะอธิบายไว้ในหัวข้อเรื่อง การจัดการ)

5.3 บทบาท หน้าที่ และความรับผิดชอบของคณะกรรมการ

บริษัทฯ ตระหนักถึงความสำคัญของกรรมการในการปฏิบัติหน้าที่ด้วยความระมัดระวัง รับผิดชอบและซื่อสัตย์สุจริต ดังนั้น กรรมการของบริษัทฯ ทุกท่านจะได้รับคู่มือกรรมการ เพื่อใช้เป็นแนวทางในการปฏิบัติหน้าที่ให้เป็นตามที่กฎหมายกำหนด และหน่วยงานกำกับดูแลคาดหวัง นอกจากนี้ ในคู่มือดังกล่าวยังประกอบด้วยข้อมูลที่เกี่ยวข้องกับการดำเนินธุรกิจของบริษัทฯ ซึ่งจะมีการปรับปรุงข้อมูลให้ทันสมัยเป็นระยะ สำหรับกรรมการใหม่จะได้รับการบรรยายถึง บทบาท หน้าที่ และความรับผิดชอบ โดยเลขานุการบริษัท บริษัทฯ มีนโยบายให้คณะกรรมการบริษัท และคณะอนุกรรมการต่าง ๆ มีบทบาทหน้าที่ในการเป็นผู้นำตามความรับผิดชอบตามลำดับชั้น มีความเป็นอิสระในการแสดงความคิดเห็นเกี่ยวกับ วิสัยทัศน์ กลยุทธ์ เป้าหมาย แผนงาน ตลอดจนงบประมาณที่นำเสนอ โดยฝ่ายบริหารของบริษัทฯ มีกลไกการกำกับดูแลให้ผู้บริหารปฏิบัติงานตามแผนที่กำหนดไว้ อย่างสม่ำเสมอ และประเมินผลการปฏิบัติงานตามนโยบายอย่างสม่ำเสมอ บริษัทฯ ได้จัดทำคู่มือ “จริยธรรมในการดำเนินงานของบริษัทฯ” เป็นลายลักษณ์อักษรอย่างชัดเจนเพื่อให้กรรมการ ผู้บริหาร และพนักงานทุกระดับ ได้ยึดถือและนำไปปฏิบัติเป็น

แนวทางเดียวกัน เพื่อให้การปฏิบัติหน้าที่ตามภารกิจของบริษัทฯ เป็นไปด้วยความซื่อสัตย์ สุจริต และเที่ยงธรรม ทั้งการปฏิบัติต่อบริษัทฯ และผู้มีส่วนได้เสียทุกกลุ่ม โดยบริษัทฯ มีการติดต่อสื่อสารกับพนักงานอย่างสม่ำเสมอ และติดตามการปฏิบัติตามแนวทางดังกล่าวเป็นประจำ

นอกจากนี้ คณะกรรมการบริษัทได้กำหนดนโยบายเกี่ยวกับความขัดแย้งทางผลประโยชน์บนหลักการที่ว่าไม่สนับสนุนการทำรายการระหว่างกันกับบุคคลที่อาจมีความขัดแย้งทางผลประโยชน์ ในกรณีที่ต้องมีรายการดังกล่าวจะต้องเป็นไปตามแนวทางธุรกิจปกติเสมือนหนึ่งเป็นการทำรายการกับบุคคลภายนอก หากรายการใดมิได้เป็นไปตามแนวทางธุรกิจปกติ จะต้องปฏิบัติตามขั้นตอนการอนุมัติรายการที่เกี่ยวข้องกัน โดยผู้มีส่วนได้เสียในรายการนั้นจะไม่มีสิทธิออกเสียงลงคะแนนในรายการนั้น

โดยคณะกรรมการบริษัทได้มอบหมายหน้าที่การกำกับดูแลการปฏิบัติงานให้แก่คณะกรรมการบริหาร และผู้บริหารระดับสูงของบริษัทฯ กรรมการบริหารได้จัดให้มีระบบควบคุมภายในที่มีประสิทธิภาพ มีการติดตามประเมินผลอย่างสม่ำเสมอ ในกรณีที่พบความผิดปกติ จะมีการเข้าตรวจสอบอย่างละเอียดทันที และดำเนินการแก้ไขอย่างรวดเร็ว ระบบการควบคุมภายในถือเป็นกลไกสำคัญของการบริหาร ช่วยลดความเสี่ยงทางธุรกิจทำให้การดำเนินงานดำเนินธุรกิจเป็นไปอย่างมั่นคง และบรรลุตามเป้าหมายที่ตั้งไว้ ช่วยคุ้มครองทรัพย์สินของบริษัทฯ ไม่ให้รั่วไหล และยังคงคุ้มครองเงินลงทุนผู้ถือหุ้นไม่เสียผลประโยชน์อีกด้วย

5.4 การประชุมคณะกรรมการ

บริษัทฯ มีการกำหนดตารางการประชุมคณะกรรมการไว้ล่วงหน้าเป็นรายปี เว้นแต่กรณีมีวาระพิเศษ ประธานกรรมการ หรือกรรมการตามจำนวนที่กฎหมายกำหนดสามารถเรียกประชุมเพิ่มเติมได้ตามความจำเป็น ประธานกรรมการ หรือประธานที่ประชุมจะยึดนโยบายสนับสนุนให้มีการพิจารณาประเด็นต่างๆ อย่างโปร่งใส จัดสรรเวลาอย่างเพียงพอในการนำเสนอรายละเอียดและตอบข้อซักถาม โดยให้เลขานุการจัดส่งเอกสารประกอบวาระการประชุมล่วงหน้าก่อนประชุม นอกจากนี้ ยังให้จัดทำรายงานการประชุมเก็บไว้เป็นลายลักษณ์อักษร และจัดเก็บไว้อย่างมีระเบียบเพื่อการตรวจสอบ โดยผู้สอบบัญชีตรวจสอบรายงานทุกไตรมาส สำหรับคณะกรรมการชุดอื่นๆ จะมีการแยกประชุมต่างหากจากกัน และปฏิบัติตามที่กล่าวแล้วข้างต้น

บริษัทฯ เปิดโอกาสให้กรรมการอิสระหรือกรรมการที่ไม่เป็นผู้บริหาร สามารถประชุมระหว่างกันเองตามความประสงค์ เพื่ออภิปรายปัญหาต่างๆ ที่เกี่ยวกับการจัดการโดยไม่ฝักใฝ่ฝ่ายจัดการร่วมอยู่ด้วย

สำหรับการประชุมของคณะกรรมการตรวจสอบ ในกรณีที่คณะกรรมการตรวจสอบเห็นว่าประเด็นใดที่ควรแจ้งต่อกรรมการผู้จัดการใหญ่ เลขานุการคณะกรรมการตรวจสอบจะมีหนังสือแจ้งผลการประชุมในประเด็นนั้นให้กรรมการผู้จัดการใหญ่ทราบด้วย

5.5 การประเมินตนเองของคณะกรรมการ

คณะกรรมการได้จัดให้มีการประเมินผลการปฏิบัติงาน ประจำปี 2558 โดยจัดให้มีการประเมินทั้งคณะ เพื่อให้คณะกรรมการได้พิจารณาบททวนผลงาน ปัญหาและอุปสรรค ในการดำเนินงานระหว่างปีที่ผ่านมา เพื่อนำมาแก้ไข และเพิ่มประสิทธิภาพการทำงาน โดยการประเมินผลการปฏิบัติงานของคณะกรรมการโดยรวม ได้ใช้แนวทางแบบประเมินที่เสนอแนะโดยตลาดหลักทรัพย์แห่งประเทศไทย

การประเมินแบ่งตามหัวข้อ 6 หัวข้อ ได้แก่ โครงสร้างและคุณสมบัติของคณะกรรมการ บทบาทหน้าที่และความรับผิดชอบของคณะกรรมการ การประชุมคณะกรรมการ การทำหน้าที่ของกรรมการ ความสัมพันธ์กับฝ่ายจัดการ และการพัฒนาตนเองของกรรมการและการพัฒนาผู้บริหาร ซึ่งผลการประเมินคณะกรรมการบริษัทโดยรวมมีคะแนนเฉลี่ยที่ร้อยละ 93.4

นอกจากนี้ คณะกรรมการบริษัทฯ ได้กำหนดให้มีการประเมินผลงานของกรรมการผู้จัดการใหญ่ เพื่อเปรียบเทียบกับผลการดำเนินงาน ซึ่งผลการประเมินกรรมการผู้จัดการใหญ่ โดยรวมมีคะแนนเฉลี่ยที่ร้อยละ 96.1 โดยคณะกรรมการบริษัทฯ ทำการประเมินในแบบประเมินผลที่เสนอแนะโดยตลาดหลักทรัพย์แห่งประเทศไทย ด้วยเช่นกัน โดยคณะกรรมการบริษัทฯ ได้มอบหมายให้ประธานกรรมการเป็นผู้แจ้งผลการประเมินต่อกรรมการผู้จัดการใหญ่และคณะกรรมการบริษัทฯ

5.6 การดำรงตำแหน่งของกรรมการ

บริษัทฯ เปิดเผยข้อมูลการดำรงตำแหน่งของกรรมการแต่ละท่านให้ผู้ถือหุ้นทราบ โดยเปิดเผยไว้ในหัวข้อ รายละเอียดเกี่ยวกับผู้บริหารและผู้มีอำนาจควบคุมบริษัท ซึ่งการดำรงตำแหน่งในบริษัทที่อื่นนั้น กรรมการของบริษัทฯ ต้องตระหนักว่าไม่เป็นอุปสรรคต่อการปฏิบัติหน้าที่กรรมการของบริษัทฯ

5.7 การพัฒนากรรมการและผู้บริหาร

กรรมการ และผู้บริหาร เป็นกลุ่มที่ต้องได้รับการพัฒนาอย่างเข้มข้น และให้มีความคิดเห็นที่ทันสมัยอยู่เสมอเพื่อปรับกลยุทธ์การดำเนินงานให้เหมาะสมกับสภาวะการดำเนินธุรกิจ บริษัทฯ จึงได้จัดให้มีการฝึกอบรม การสัมมนา การประชุมระดมความคิด (Brainstorming) เป็นระยะ โดยเชิญผู้เชี่ยวชาญจากสถาบันต่าง ๆ มาเป็นวิทยากรให้ความรู้ ซึ่งนอกจากการพัฒนาด้านการบริหารแล้ว บริษัทฯ ยังเล็งเห็นถึงความสำคัญในการพัฒนาบุคลิกภาพ และจริยธรรมของผู้บริหารด้วยเช่นกัน โดยกำหนดการฝึกอบรมกรรมการและผู้บริหาร จะอยู่ในแผนการดำเนินงานประจำปีของฝ่ายทรัพยากรบุคคล

นอกจากนี้ ผู้ที่จะได้รับการเลื่อนระดับขึ้นเป็นผู้บริหาร หรือผู้บริหารระดับสูง จะต้องผ่านหลักสูตรต่าง ๆ เพื่อพัฒนาตนเองตามเกณฑ์การสืบทอดงาน โดยบริษัทฯ ได้กำหนดหลักสูตรต่าง ๆ แบ่งตามระดับชั้นผู้บริหาร และมีการรายงานผลการดำเนินงานในที่ประชุมคณะกรรมการ

ในปี 2558 กรรมการบริษัทและกรรมการบริหาร ที่เข้ารับการพัฒนาและฝึกอบรมในหลักสูตรต่าง ๆ มีดังนี้

รายชื่อ	หลักสูตร
1. ดร.สมภพ เจริญกุล	- หลักสูตรนักบริหารระดับสูง “ธรรมศาสตร์เพื่อสังคม” (รุ่น 7) สถาบันสัจญญธรรมศักดิ์ เพื่อประชาธิปไตย มหาวิทยาลัยธรรมศาสตร์
2. นางโกสุม ลินเพิ่มสุขสกุล	- Top Executive Program in Commerce and Trade สถาบันวิทยาการการค้า มหาวิทยาลัยหอการค้าไทย
3. นายศักดิ์ณรงค์ แสงสว่างพงศ์	- หลักสูตรผู้บริหารระดับสูง ด้านการบริหารงานพัฒนาเมือง (มหานครรุ่นที่ 2) สถาบันพัฒนาเมือง กรุงเทพมหานคร - หลักสูตรนิติธรรมเพื่อประชาธิปไตย วิทยาลัยรัฐธรรมนุญ รุ่นที่ 1 (นธป.1) สถาบันรัฐธรรมนุญศึกษา สำนักงานศาลรัฐธรรมนูญ - หลักสูตรนักบริหารการยุติธรรมทางปกครองระดับสูง (บยป.) รุ่นที่ 5 สำนักงานศาลปกครอง - หลักสูตรผู้บริหารระดับสูง (วตท.) รุ่นที่ 19 สถาบันวิทยาการตลาดทุน
4. นายสุพัฒน์ กรชาลกุล	- Director Certification Program รุ่นที่ 3/2558 สมาคมส่งเสริมสถาบันกรรมการบริษัทไทย - ประกาศนียบัตร CFO รุ่นที่ 19 สภาวิชาชีพบัญชี

5.8 คำตอบแทน

การกำหนดคำตอบแทนกรรมการ จะมีคณะกรรมการสรรหา และพิจารณาคำตอบแทนกรรมการเป็นผู้พิจารณา ก่อนนำเสนอคณะกรรมการบริษัท และผู้ถือหุ้นพิจารณาอนุมัติ คณะกรรมการสรรหาและพิจารณาคำตอบแทนกรรมการ มีหลักเกณฑ์การพิจารณา โดยเปรียบเทียบกับบริษัทอื่นในอุตสาหกรรมเดียวกัน ไม่สูงเกินความจำเป็นแต่เหมาะสมและเพียงพอในการจูงใจและรักษากรรมการที่มีคุณภาพไว้ มีการเปิดเผยจำนวนคำตอบแทนไว้ในรายงานประจำปีตามที่สำนักงานคณะกรรมการกำกับหลักทรัพย์และตลาดหลักทรัพย์กำหนด

5.9 เลขานุการบริษัท

บริษัทฯ ได้แต่งตั้งเลขานุการบริษัท เพื่อปฏิบัติตามมาตรา 89/15 ที่กำหนดไว้ในพระราชบัญญัติหลักทรัพย์และตลาดหลักทรัพย์ (ฉบับที่ 4) พ.ศ. 2551 โดยเลขานุการบริษัทจะเป็นผู้จัดทำ เก็บรักษาเอกสารสำคัญของบริษัทฯ ตามที่กฎหมายกำหนด อีกทั้งเป็นผู้ดูแลการบริหารกิจการของคณะกรรมการ และผู้บริหารให้อยู่ในกรอบกฎหมายโดยเคร่งครัด บทบาท หน้าที่ และความรับผิดชอบของเลขานุการบริษัทถูกกำหนดไว้ในนโยบายการกำกับดูแลกิจการของบริษัทฯ รวมถึงการดำเนินการอื่นใดตามที่คณะกรรมการตลาดทุนประกาศกำหนด

การต่อต้านการทุจริต คอร์รัปชัน

บริษัทฯ ตระหนักดีว่าการทุจริต คอร์รัปชันนั้นเป็นภัยที่ทำลายการแข่งขันอย่างเสรีและเป็นธรรม รวมทั้ง ก่อให้เกิดความเสียหายต่อการพัฒนาเศรษฐกิจและสังคม ที่ประชุมคณะกรรมการบริษัท ครั้งที่ 1/2558 วันที่ 2 มีนาคม 2558 จึงได้มีมติอนุมัติออกนโยบายการต่อต้านการคอร์รัปชันเป็นลายลักษณ์อักษร เพื่อเป็นแนวทางในการปฏิบัติงานสำหรับพนักงาน ควบคู่ไปกับนโยบายกำกับดูแลกิจการ และจรรยาบรรณธุรกิจที่มีอยู่แล้ว พร้อมทั้งให้เผยแพร่นโยบายดังกล่าวไว้บนเว็บไซต์ของบริษัทฯ

ในการทำธุรกรรมกับภาครัฐ บริษัทฯ ได้มีการลงนามใน “ข้อตกลงคุณธรรม (Integrity Pact) ความร่วมมือป้องกันและต่อต้านการทุจริตในการจัดซื้อจัดจ้างภาครัฐ” เพื่อส่งเสริมให้การจัดซื้อจัดจ้างเป็นไปด้วยความโปร่งใสและเป็นธรรม นอกจากนี้ ในเดือนสิงหาคม พ.ศ. 2558 บริษัทฯ ได้เข้าร่วมกิจกรรมความร่วมมือ “สร้างคนดีให้มีคุณธรรม” เพื่อชาติ ศาสนา พระมหากษัตริย์ ณ วัดเทพศิรินทราวาส ร่วมกับหน่วยงานเครือข่ายต่างๆ และอยู่ระหว่างศึกษาการเข้าร่วมอย่างต่อเนื่อง โดยคาดหวังว่าบุคลากรของบริษัทฯ จะสามารถนำประโยชน์จากความรู้ ความเข้าใจที่ได้จากการเข้าร่วมมาประยุกต์ใช้ในการดำเนินชีวิต การทำงาน และสร้างสรรค์สังคมต่อไป

การรับเรื่องร้องเรียน

บริษัทฯ เปิดโอกาสให้บุคคลทั่วไปสามารถร้องเรียนเมื่อพบพฤติกรรมของกรรมการ ผู้บริหาร และพนักงานที่ไม่เหมาะสมหรือขัดต่อจรรยาบรรณทางธุรกิจของบริษัทฯ หรือเรื่องอื่นใดที่อาจก่อให้เกิดความเสียหายต่อบริษัทฯ หรือคณะกรรมการ โดยสามารถร้องเรียนหรือแจ้งเบาะแสผ่านกรรมการอิสระ หรือกรรมการตรวจสอบมายังช่องทางต่อไปนี้

เลขานุการคณะกรรมการตรวจสอบ

บริษัท ลีอกซ์เลย์ จำกัด (มหาชน)

102 ถนน ๓๑ รัชดาภิเษก แขวงคลองเตย เขตคลองเตย กรุงเทพฯ 10110

หรือ E-mail : ac@loxley.co.th

บริษัทฯ จะรับฟังทุกข้อเรียกร้อง และดำเนินการอย่างเสมอภาค โปร่งใส ให้ความเป็นธรรมแก่ทุกฝ่าย มีกำหนดระยะเวลาในการดำเนินการที่เหมาะสม รวมทั้งเก็บรักษาข้อมูลเป็นความลับเพื่อคุ้มครองผู้ร้องเรียนให้มีความปลอดภัย โดยกรรมการอิสระหรือกรรมการตรวจสอบทำการสอบสวนและรายงานต่อคณะกรรมการบริษัทได้โดยตรง

การดูแลเรื่องการใช้ข้อมูลภายใน

บริษัทฯ มีนโยบายการกำกับดูแลในการป้องกันมิให้ผู้บริหารนำข้อมูลภายในของบริษัทฯ ไปใช้เพื่อประโยชน์ส่วนตน รวมทั้งการซื้อขายหลักทรัพย์ โดยใช้มาตรการตามกฎหมาย เช่น กำหนดให้กรรมการ และผู้บริหารรายงานการเปลี่ยนแปลงการถือหลักทรัพย์ ต่อสำนักงานคณะกรรมการกำกับหลักทรัพย์และตลาดหลักทรัพย์ ตามมาตรา 59 แห่งพระราชบัญญัติหลักทรัพย์และตลาดหลักทรัพย์ พ.ศ. 2535 โดยให้รายงานทุกครั้งที่มีการซื้อขาย โอน หรือรับโอนหลักทรัพย์ของบริษัทฯ ภายใน 3 วันทำการ นับจากวันที่มีการซื้อขาย โอน หรือรับโอน เป็นต้น นอกจากนี้ บริษัทฯ ยังห้ามมิให้ผู้บริหารหรือหน่วยงานที่ได้รับทราบข้อมูลภายในเปิดเผยข้อมูลภายในแก่บุคคลภายนอกหรือบุคคลที่ไม่มีหน้าที่เกี่ยวข้อง และต้องเก็บรักษาสารสนเทศที่สำคัญที่ยังไม่ได้เปิดเผยไว้เป็นความลับ โดยจำกัดให้รับรู้ได้เฉพาะผู้บริหารระดับสูงที่เกี่ยวข้องเท่านั้น เช่น ไม่ดำเนินการซื้อ-ขาย หรือเสนอซื้อ-เสนอขาย หรือชักชวนให้บุคคลอื่นซื้อ-ขาย หรือเสนอซื้อ-เสนอขายหลักทรัพย์ของบริษัทฯ ไม่ว่าโดยตรงหรือโดยอ้อมในช่วงระยะเวลา 1 เดือน ก่อนประกาศงบการเงินประจำรายไตรมาสและประจำปีสู่สาธารณชน นอกจากนี้ บริษัทฯ ยังได้กำหนดเป็นระเบียบ ห้ามกรรมการและพนักงานทุกคนอาศัยอำนาจหน้าที่หรือโอกาสในการทำงานเพื่อแสวงหาประโยชน์ส่วนตนหรือผู้อื่น หากฝ่าฝืนจะถูกลงโทษทางวินัยทันที

บุคลากร

บริษัทฯ ไม่เคยมีข้อพิพาทด้านแรงงานในระยะ 3 ปีที่ผ่านมา ณ วันที่ 31 ธันวาคม 2558 บริษัทฯ มีพนักงานประจำทั้งสิ้น 823 คน พนักงานสัญญาจ้างทั้งสิ้น 121 คน โดยแบ่งพนักงานตามกลุ่มดังนี้

หน่วยงาน	จำนวน (คน)
กลุ่มธุรกิจสารสนเทศและโทรคมนาคม	45
กลุ่มธุรกิจเทคโนโลยี	234
กลุ่มธุรกิจงานโครงการ	205
กลุ่มธุรกิจการค้า	194
กลุ่มธุรกิจร่วมทุน	13
กลุ่มธุรกิจบริการ	14
สำนักกรรมการผู้จัดการใหญ่	88
กลุ่มบริหารและการเงิน	83
กลุ่มทรัพยากรบุคคลและบริหาร	58
ฝ่ายตรวจสอบภายใน	5
ฝ่ายสื่อสารองค์กร	5
รวมพนักงานทั้งสิ้น	944

ค่าตอบแทนพนักงานของสำหรับระยะเวลา 12 เดือน สิ้นสุดวันที่ 31 ธันวาคม พ.ศ. 2558 ในรูปของเงินเดือน ค่าแรง ค่าล่วงเวลา และโบนัส เท่ากับ 534 ล้านบาท

สวัสดิการพนักงาน

บริษัทฯ ได้จัดให้มีสวัสดิการและผลประโยชน์พิเศษแก่พนักงานในรูปแบบต่างๆ นอกเหนือจากค่าจ้าง และผลตอบแทนอื่นๆ ที่ได้รับอยู่ซึ่งได้ประกาศไว้ในข้อบังคับการทำงาน และสามารถยกตัวอย่างได้ดังนี้

- จัดให้มีผลประโยชน์ในรูปแบบเงินช่วยเหลือในกรณีที่บิดามารดา คู่สมรสอันชอบด้วยกฎหมาย หรือบุตรอันชอบด้วยกฎหมายของพนักงานประจำรายเดือนถึงแก่กรรม
- กองทุนสำรองเลี้ยงชีพเพื่อส่งเสริมให้พนักงานได้มีการออมทรัพย์ และเป็นสวัสดิการเพิ่มเติมแก่พนักงานเมื่อเกิดความจำเป็นและสำหรับจ่ายเมื่อพ้นจากการเป็นพนักงาน โดยบริษัทฯ จะจ่ายเงินสมทบเข้ากองทุนสำรองเลี้ยงชีพให้เป็นพิเศษอีกจำนวนหนึ่ง
- จัดให้มีมาตรการและงบประมาณสำหรับการให้ความช่วยเหลือพนักงานซึ่งประสบภัยพิบัติ หรือ เหตุการณ์ฉุกเฉินต่างๆ อาทิ กรณีมหาอุทกภัยในปี 2554 หรือ การประสบภัย หรือ เหตุฉุกเฉินต่างๆ ของพนักงานตามความเหมาะสม
- สำหรับพนักงานที่ทำงานกับบริษัทฯ ติดต่อกันครบ 10 ปี และทุก 5 ปีต่อไป บริษัทฯ จะจัดของที่ระลึกและเกียรติบัตร เพื่อเป็นการแสดงความชื่นชมและขอบคุณจากบริษัทฯ
- พนักงานที่ประสงค์จะซื้อสินค้าของบริษัทฯ หรือบริษัทในกลุ่ม จะได้รับส่วนลดพิเศษสำหรับพนักงาน
- นอกจากนี้ เพื่อส่งเสริมให้พนักงานมีสุขภาพอนามัยที่ดี ได้มีโอกาสทำความรู้จักสนิทสนมซึ่งกันและกัน ได้มีโอกาสพักผ่อนหย่อนใจร่วมกันตามสมควร และมีความสมดุลย์ในด้านการงานและชีวิตส่วนตัว บริษัทฯ ส่งเสริมให้ชมรมพนักงานจัดทำกิจกรรมต่างๆ อันเป็นประโยชน์แก่พนักงาน อาทิเช่น การจัดกีฬา กีฬาฟุตบอลประจำปี การจัดทัศนศึกษา และ งานสังสรรค์ระหว่างพนักงาน เป็นต้น

นโยบายพัฒนาทรัพยากรบุคคล

เพื่อให้ผู้บริหารและพนักงานได้รับการพัฒนาทักษะและความรู้ที่เกี่ยวข้องกับการปฏิบัติงานอย่างสม่ำเสมอ อันจะนำมาซึ่งศักยภาพทางการแข่งขันที่โดดเด่น บริษัทฯ จึงได้มุ่งเน้นนโยบายการพัฒนาหลัก ดังต่อไปนี้

1. **นโยบายพัฒนาศักยภาพของพนักงาน** ผู้บริหารและพนักงานทุกคน จะได้รับการพัฒนาอย่างเป็นระบบ ผ่านกระบวนการฝึกอบรม มุ่งเน้นการเสริมสร้างทักษะ ความสามารถ ประสบการณ์ และทัศนคติ ที่จำเป็นต่อการปฏิบัติงาน รวมถึงการเตรียมความพร้อม

สำหรับพนักงานที่จะขึ้นเป็นผู้บริหารในอันดับที่สูงขึ้นหรือรับผิดชอบงานที่มีมูลค่ามากขึ้น โดยการพัฒนาจะประกอบไปด้วย การสัมมนาทั้งภายในและภายนอกบริษัท การเรียนรู้จากการปฏิบัติงานจริง การให้คำปรึกษาจากหัวหน้างาน รวมถึงการแบ่งปัน ประสบการณ์จากผู้เชี่ยวชาญเฉพาะต่าง ๆ ด้วย

- 2. นโยบายรักษาและพัฒนาผู้มีความรู้สูง** บริษัท มีกระบวนการคัดเลือกพนักงานที่มีศักยภาพสูง และเตรียมแผนการพัฒนาพิเศษ และแผนความก้าวหน้าในอาชีพเพื่อรองรับการเติบโตในตำแหน่งที่สูงขึ้นต่อไป มีการมอบหมายงานพิเศษ การสร้างทัศนคติการทำงาน เป็นทีม ความเป็นผู้นำ รวมถึงการพัฒนาศักยภาพเพื่อให้สามารถดึงเอาความรู้ และความสามารถที่มีอยู่มาใช้ให้เกิดประโยชน์ อย่างสูงสุด
- 3. นโยบายพัฒนาผู้บริหาร** บริษัท ได้มีแผนการพัฒนาผู้บริหารทั้งระดับต้น กลาง และระดับสูง เพื่อเตรียมความพร้อมสำหรับการ ปรับตำแหน่งที่สำคัญต่าง ๆ โดยแผนการพัฒนานี้ ประกอบด้วย ทักษะความเป็นผู้นำ กลยุทธ์ทางธุรกิจ รวมถึงความรู้ใหม่ๆ ที่มีความจำเป็นและเกี่ยวข้องกับการเจริญเติบโตทางธุรกิจของบริษัท ทั้งในปัจจุบันและอนาคต

จำนวนชั่วโมงอบรมเฉลี่ยของการฝึกอบรมใน ปี 2558 เท่ากับอัตรา 15 ชั่วโมง / คน / ปี โดยบริษัทฯ ได้จัดหลักสูตรการฝึกอบรมที่สำคัญให้กับผู้บริหารและพนักงาน อาทิเช่น

- หลักสูตร Director Certification : หลักสูตรประกาศนียบัตร ของ IOD เพื่อการเสริมสร้างการปฏิบัติหน้าที่ของกรรมการบริษัทอย่างมีประสิทธิภาพ
- หลักสูตรผู้บริหารระดับสูง (Executive Development Program) เพื่อเสริมสร้างภาวะผู้นำให้กับผู้บริหารระดับผู้อำนวยการฝ่าย เช่น หลักสูตรประกาศนียบัตรขั้นสูง การเมืองการปกครองในระบอบประชาธิปไตย สำหรับนักบริหารระดับสูง สถาบันพระปกเกล้า เป็นต้น
- หลักสูตร Loxley Executive Leadership Development Program โครงการพัฒนาทักษะความเป็นผู้นำระดับผู้อำนวยการฝ่าย เป็นหลักสูตรจากสถาบัน LMI ประเทศสหรัฐอเมริกา เน้นการเปลี่ยนแปลงของความคิดภายใน เพื่อให้เกิดผลสัมฤทธิ์ในการทำงาน โดยรูปแบบการสอนจะเน้นการ Coaching, Sharing และการแลกเปลี่ยนความคิดเห็นระหว่างผู้เรียนและผู้สอน รวมถึงการให้คำแนะนำของ Mentor ซึ่งเป็นผู้บริหารโดยตรงของผู้เข้าเรียน เพื่อกระตุ้นให้เกิดการนำความรู้ไปปรับใช้ในชีวิตการทำงานและชีวิตส่วนตัว
- หลักสูตรบริหารทีมคุณภาพ สำหรับผู้บริหารระดับกลาง (Team Quality Management - TQM Assistant Manager) เพื่อเสริมทักษะทางด้านการบริหารให้กับผู้บริหารในระดับผู้ช่วยผู้จัดการ
- หลักสูตร Building Your Business Acumen : Financial Perspective เพื่อการเสริมสร้างความรู้และความสามารถในการตัดสินใจในทางธุรกิจที่ก่อให้เกิดผลกำไรได้อย่างถูกต้อง รวดเร็ว และทันเหตุการณ์ สำหรับผู้บริหารระดับผู้จัดการ ถึง ผู้อำนวยการฝ่าย
- หลักสูตร Effective Leadership Showcase เพื่อพัฒนาทักษะด้านการเป็นผู้นำให้กับผู้บริหารระดับผู้จัดการอาวุโส - ผู้ช่วยผู้อำนวยการฝ่าย รวมถึงสร้างความเข้าใจหลักการของ Leadership และการนำไปปรับใช้ ตลอดจนเป็นการพัฒนาผู้บริหารของบริษัทสำหรับอนาคต
- หลักสูตร Presentation to Win Executive Meeting เพื่อพัฒนาทักษะด้านการนำเสนอที่มีประสิทธิภาพให้กับผู้บริหารระดับผู้จัดการอาวุโส - ผู้อำนวยการฝ่าย ในการนำเสนอแผนงานและงบประมาณกับคณะกรรมการบริษัท ในเวลาที่จำกัด โดยสามารถกำหนดกลยุทธ์และประเด็นสำคัญที่จะดึงมานำเสนอ การปิดช่องโหว่ที่อาจถูกซักถาม การฝึกการนำเสนอด้วยการโค้ชบนกรณีศึกษาจริง
- หลักสูตร HR for Non HR สำหรับหัวหน้าหน่วยงาน หรือ Manager ของแต่ละสายงาน โดยเน้นให้ผู้เข้าอบรมเข้าใจแนวคิดและวิธีการในการบริหารและพัฒนาทรัพยากรบุคคลในองค์กร เทคนิคและแนวทางในการพัฒนาทรัพยากรบุคคลสมัยใหม่ ตลอดจนสามารถนำความรู้ไปปรับใช้ในการบริหารคนในหน่วยงานที่รับผิดชอบได้อย่างเหมาะสม
- หลักสูตร Professional Supervisor Skills สำหรับผู้บริหารระดับต้น เพื่อเสริมสร้างทักษะการบริหารทีมงาน โดยจัดหลักสูตรนี้ให้กับพนักงานในกลุ่มผู้ควบคุมงาน (Supervisor) ฯลฯ

นโยบายด้านความปลอดภัย และสุขอนามัยในที่ทำงาน

บริษัทฯ ได้ปฏิบัติตามกฎหมายและข้อบังคับต่างๆ ที่เกี่ยวข้องในด้านความปลอดภัย อาชีวอนามัย และสิ่งแวดล้อม โดยดูแลรักษา สภาพแวดล้อมในการทำงานให้มีความปลอดภัยต่อชีวิตและทรัพย์สินของบุคลากรของบริษัทฯ และเอื้อประโยชน์ในการทำงาน ผู้บริหาร และพนักงานได้เข้าร่วมกิจกรรมทั้งปวงที่บริษัทฯ จัดขึ้น เพื่อเสริมสร้างความรู้ ความเข้าใจในการรักษาความปลอดภัย อาชีวอนามัย ของตนเองและส่วนรวม

การติดตามดูแลให้มีการปฏิบัติ

บริษัทฯ กำหนดให้เป็นหน้าที่และความรับผิดชอบของกรรมการบริษัท ผู้บริหาร และพนักงานทุกคนที่จะรับทราบ ทำความเข้าใจ และปฏิบัติตามนโยบายและข้อปฏิบัติตามที่กำหนดไว้ในนโยบายการกำกับดูแลกิจการ รวมถึงจะมีการติดตามผลการปฏิบัติตามแนวทางดังกล่าวอย่างสม่ำเสมอ

ในปี 2558 บริษัทฯ ได้มีการบริหารจัดการด้านความปลอดภัยและอาชีวอนามัย ดังนี้

1. ตรวจสอบสุขภาพทั่วไปประจำปีของพนักงาน
2. ปรับปรุงสภาพแวดล้อมในการทำงานด้านกายภาพ
3. ปรับปรุงสภาพแวดล้อมในการทำงานด้านชีวภาพ (กำจัดพาหะ เชื้อโรค)
4. ตรวจสอบอาคารประจำปี และตรวจรับรองระบบไฟฟ้าของอาคาร
5. ซ่อมอพยพและซ่อมหนีไฟ และ อบรมการดับเพลิงเบื้องต้น
6. จัดอบรมเรื่องความปลอดภัยและอาชีวอนามัยสำหรับพนักงาน

สำหรับในปี 2558 สถิติการเกิดอุบัติเหตุเนื่องจากการทำงาน ไม่มี และอัตราการหยุดงาน หรืออัตราการเจ็บป่วยจากการทำงาน ไม่มีเช่นกัน

รายละเอียดเกี่ยวกับกรรมการ ผู้บริหาร ผู้มีอำนาจควบคุม และเลขานุการบริษัท

ชื่อ-สกุล / ตำแหน่ง / วันที่ได้รับแต่งตั้ง	อายุ (ปี)	คุณวุฒิการศึกษา/ ประวัติการอบรม	สัดส่วนการถือหุ้น ในบริษัท และการถือใบสำคัญแสดงสิทธิ ๓๓ วันที่ 31 ธันวาคม 2568	ความสัมพันธ์ทาง กรรมการและผู้บริหาร	ประสบการณ์การทำงานในระยะ 5 ปีย้อนหลัง		
					ช่วงเวลา	ตำแหน่ง	ชื่อหน่วยงาน / บริษัท / ประเภทธุรกิจ
1. นายไพโรจน์ ลำคำ - ประธานกรรมการ ดำรงตำแหน่งเมื่อ 01/04/2536	82	- ปริญญาตรี สาขา พาณิชยศาสตร์ University of Manchester, England - Director Accreditation Program 17/2547 สมาคมส่งเสริมสถาบัน กรรมการบริษัทไทย	ของตนเอง 37,368,481 หุ้น ร้อยละ 1.65 ใบสำคัญแสดงสิทธิ 444,862 หน่วย ของคู่สมรสหรือบุตร ที่ยังไม่บรรลุนิติภาวะ ไม่มี ใบสำคัญแสดงสิทธิ ไม่มี	เป็นพี่นายแพทย์ ลำคำ และนายภูมิชาย ลำคำ เป็นพี่ชาย ดร.รังชัย หาญเงินลักษณ์ เป็นพี่ นายสันต์ จากิวณิช เป็นอานวยสรช ลำคำ และ เป็นลุง นายเฉลิมโชค ลำคำ	2536-ปัจจุบัน 2543-ปัจจุบัน 2553-ปัจจุบัน 2538-ปัจจุบัน	ประธานกรรมการ ที่ปรึกษาคณะกรรมการ กรรมการ ประธานกรรมการ กรรมการ	บริษัทเดอะเบย์เนโกลทาล์กัฟฟ์ บริษัท ลีอกซ์เลย์ จำกัด (มหาชน) / ธุรกิจเทคโนโลยีและการค้า ธนาคารกสิกรไทย จำกัด (มหาชน) / ธุรกิจธนาคาร บริษัทที่ไม่ได้จดทะเบียนในตลาดหลักทรัพย์และกิจการอื่น บริษัท ลีอกซ์เลย์ จ้อยท์ แอนด์ โฮลดิ้ง จำกัด / บริษัทโฮลดิ้ง บริษัท ลีอกซ์เลย์ เทรคดิ้ง จำกัด / จำหน่ายสินค้าอุปโภคบริโภค บริษัท เอ็นเอส บลูสโกล (ประเทศไทย) จำกัด / ผลิตและจำหน่ายแผ่นเหล็กรีดเย็น บริษัท เอ็นเอส บลูสโกล (ประเทศไทย) จำกัด / ผลิตและจำหน่ายเหล็กดาดฟ้าเหล็ก บริษัท บีพี-คาสตรอล (ประเทศไทย) จำกัด / จำหน่ายน้ำมันหล่อลื่น บริษัท เอกภาวี จำกัด / ธุรกิจลงทุน บริษัท ลีอกซ์เลย์ พร็อพเพอร์ตี้ ดีเวลลอปเม้นท์ จำกัด / ธุรกิจให้เช่า อาคาร ป้ายโฆษณาและให้บริการ และอื่นๆ บริษัท ลีอกซ์เลย์ อินเทอร์เน็ต จำกัด / ให้บริการดูแลรักษา ระบบคอมพิวเตอร์ระบบสื่อสาร และที่ปรึกษาโครงการ บริษัท ลินส์เฝ้า จำกัด / ธุรกิจบริการที่จอดรถ บริษัท สยามซามิทารีแอร์ จำกัด / จำหน่ายเครื่องสำอางค์ บริษัท สมบัติลำคำ จำกัด / บริษัทโฮลดิ้ง บริษัท จุฬินทรวงศ์ จำกัด / บริษัทโฮลดิ้ง บริษัท ภัทรสัมพันธ์ จำกัด / บริษัทโฮลดิ้ง บริษัท ลำคำอิมพอร์ต จำกัด / บริษัทโฮลดิ้ง บริษัท นวกิจ จำกัด / บริษัทโฮลดิ้ง บริษัท นิธิสา จำกัด / ธุรกิจอสังหาริมทรัพย์ บริษัท สตรีพัฒนา จำกัด / บริษัทโฮลดิ้ง บริษัท โพธิ์เกษม จำกัด / บริษัทโฮลดิ้ง บริษัท พงศ์ธาดา จำกัด / บริษัทโฮลดิ้ง บริษัท ราชประสงศ์วัฒนา จำกัด / บริการสนับสนุนการไปไม่

รายละเอียดเกี่ยวกับกรรมการ ผู้บริหาร ผู้มีอำนาจควบคุม และเลขานุการบริษัท

ชื่อ-สกุล / ตำแหน่ง / วันที่ได้รับแต่งตั้ง	อายุ (ปี)	คุณวุฒิการศึกษา/ ประสบการณ์การอบรม	สัดส่วนการถือหุ้นในบริษัท และการศึกษาใบสำคัญแสดงสิทธิ ณ วันที่ 31 ธันวาคม 2558	ความสัมพันธ์ทางครอบครัวระหว่างกรรมการและผู้บริหาร	ประสบการณ์การทำงานในระยะ 5 ปีย้อนหลัง		
					ช่วงเวลา	ตำแหน่ง	ชื่อหน่วยงาน / บริษัท / ประเภทธุรกิจ
2. นายสุกิจ หวังหลี่ - รองประธานกรรมการ ดำรงตำแหน่งเมื่อ 01/04/2536	85	- Mechanical Engineering Leicester College, England - Director Accreditation Program 12/2547 สมาคมส่งเสริมสถาบัน กรรมการบริษัทไทย	ของตนเอง 4,892,832 หุ้น ร้อยละ 0.22 ใบสำคัญแสดงสิทธิ ไม่มี ของตุลิมสรหรือบุตร ที่ยังไม่บรรลุนิติภาวะ ไม่มี ใบสำคัญแสดงสิทธิ ไม่มี	ไม่มี	2553-ปัจจุบัน 2546-ปัจจุบัน 2536-ปัจจุบัน 2539-ปัจจุบัน 2533-ปัจจุบัน 2527-ปัจจุบัน 2520-ปัจจุบัน 2510-ปัจจุบัน	ประธานกรรมการ ประธานกรรมการ รองประธานกรรมการ ประธานกรรมการ กรรมการ กรรมการ กรรมการ กรรมการ	บริษัทจดทะเบียนในตลาดหลักทรัพย์ บริษัท อุตสาหกรรมถังโลหะไทย จำกัด (มหาชน) / ผลิตและจำหน่ายบรรจุภัณฑ์ถังโลหะ บริษัท ส่วนอุตสาหกรรมโรงจมนะ จำกัด (มหาชน) / ธุรกิจพัฒนาอสังหาริมทรัพย์ บริษัท ลีอิกซ์เลย์ จำกัด (มหาชน) / ธุรกิจเทคโนโลยีและการค้า บริษัทที่ไม่ได้จดทะเบียนในตลาดหลักทรัพย์และกิจการอื่น กลุ่มบริษัท พูลผล จำกัด / ขายส่งวัตถุดิบทางการเกษตร บริษัท เอกภาวี จำกัด / ธุรกิจลงทุน บริษัท สยามเซรามิกส์ จำกัด / จำหน่ายเครื่องสุขภัณฑ์ บริษัท ศุภอรุณ จำกัด / ธุรกิจอสังหาริมทรัพย์ บริษัท พีริจิก จำกัด / ธุรกิจอสังหาริมทรัพย์
3. นายธงชัย ลำข้า - กรรมการผู้จัดการใหญ่ ดำรงตำแหน่งเมื่อ 01/04/2556 - กรรมการสรรหาและ พิจารณาตำแหน่งแทน กรรมการ ดำรงตำแหน่งเมื่อ 14/11/2546	69	- ปริญญาศิลปศาสตร ดุษฎีบัณฑิตกิตติมศักดิ์ สาขาวิชาการจัดการ ประจำปี 2555 มหาวิทยาลัยเกษมบัณฑิต - วท.บ. (เกียรตินิยม) เคมีเทคนิค คณะวิทยาศาสตร์ จุฬาลงกรณ์มหาวิทยาลัย - M.Sc. Illinois Institute of Technology, U.S.A. - Advanced Management Program, Harvard Business School, U.S.A. - Director Accreditation Program 12/2547 สมาคมส่งเสริมสถาบัน กรรมการบริษัทไทย	ของตนเอง 26,732,044 หุ้น ร้อยละ 1.18 ใบสำคัญแสดงสิทธิ 318,238 หน่วย ของตุลิมสรหรือบุตร ที่ยังไม่บรรลุนิติภาวะ 1,168,513 หุ้น 0.05 ร้อยละ ใบสำคัญแสดงสิทธิ 13,910 หน่วย	เป็นน้อง นายไพโรจน์ ลำข้า เป็นน้องชาย ดร. ธงชัย หาญเงินลักษณ์ เป็นพี่ชายมีชาย ลำข้า เป็นญาติผู้พี่ นางโกสุม ลินเพิ่มสุขสกุล เป็นพี่ นายวสันต์ จาติกวณิช เป็นอา นายสุรช ลำข้า และ เป็นบิดา นายเฉลิมโชค ลำข้า	2536-ปัจจุบัน 2555-ปัจจุบัน 2553-ปัจจุบัน 2549-ปัจจุบัน 2548-ปัจจุบัน 2546-ปัจจุบัน 2544-ปัจจุบัน 2543-ปัจจุบัน 2539-ปัจจุบัน 2538-ปัจจุบัน 2537-ปัจจุบัน 2533-ปัจจุบัน 2532-ปัจจุบัน	กรรมการผู้จัดการใหญ่ ประธานกรรมการ กรรมการ ประธานกรรมการ กรรมการ กรรมการ ประธานกรรมการ กรรมการ กรรมการ ประธานกรรมการ กรรมการ กรรมการผู้จัดการ กรรมการ	บริษัทจดทะเบียนในตลาดหลักทรัพย์ บริษัท ลีอิกซ์เลย์ จำกัด (มหาชน) / ธุรกิจเทคโนโลยีและการค้า บริษัทที่ไม่ได้จดทะเบียนในตลาดหลักทรัพย์และกิจการอื่น บริษัท แอล ฟูดโซลูชั่นส์ จำกัด / ธุรกิจบริการด้านอาหาร บริษัท ลีอิกซ์เลย์ จีเอช แอนด์ โฮลด์ จำกัด / บริษัทโฮลดิ้ง บริษัท เอเอซีเคียวริตี้ เมเนจเม้นท์ จำกัด / ธุรกิจบริการรักษาความปลอดภัย บริษัท ลีอิกซ์เลย์ โกลบอล จำกัด / ธุรกิจลงทุน บริษัท แอล-เทค เทคโนโลยี จำกัด / จำหน่ายวัสดุอุปกรณ์ก่อสร้าง ติดตั้งระบบบำบัดน้ำเสียและระบบสุขภิบาลอื่น บริษัท ลีอิกซ์เลย์ จีทีเค เทคโนโลยี จำกัด / จำหน่ายและให้บริการ ระบบเทคโนโลยีสารสนเทศและระบบจำหน่ายสติกเกอร์ออนไลน์ บริษัท ลีอิกซ์เลย์ ไวโรเลส จำกัด (มหาชน) / จำหน่ายและให้บริการระบบโทรคมนาคมและสารสนเทศ บริษัท ลอร์ เอ็มฟอร์ซเม้นท์ เทคโนโลยี โซลูชั่นส์ จำกัด / บริการออกแบบ ติดตั้งระบบรักษาความปลอดภัย บริษัท ไทยไฟเบอร์ออปติกส์ จำกัด / ธุรกิจผลิตเคเบิลใยแก้วนำแสง บริษัท ดาต้า มายเน็ท จำกัด / ธุรกิจบริการระบบอุปกรณ์เทคโนโลยี สารสนเทศและคอมพิวเตอร์ บริษัท บีพี-คาสตรอล (ประเทศไทย) จำกัด / จำหน่ายน้ำมันหล่อลื่น บริษัท เอกภาวี จำกัด / ธุรกิจลงทุน บริษัท ลีอิกซ์เลย์ พรีอเพอริวตี้ ดีเวลอปเม้นท์ จำกัด / ธุรกิจให้เช่าอาคาร บำรุงรักษาและให้บริการ และอื่น ๆ

รายละเอียดเกี่ยวกับกรรมการ ผู้บริหาร ผู้มีอำนาจควบคุม และเลขานุการบริษัท

ชื่อ-สกุล / ตำแหน่ง / วันที่ได้รับแต่งตั้ง	อายุ (ปี)	คุณวุฒิการศึกษา/ ประวัติการอบรม	สัดส่วนการถือหุ้นในบริษัท และถือใบสำคัญแสดงสิทธิ ณ วันที่ 31 ธันวาคม 2558	ความสัมพันธ์ทางครอบครัวระหว่างกรรมการและผู้บริหาร	ประสบการณ์การทำงานในระยะ 5 ปีย้อนหลัง		
					ช่วงเวลา	ตำแหน่ง	ชื่อหน่วยงาน / บริษัท / ประเภทธุรกิจ
4. ดร.หริส สุตะบุตร - กรรมการอิสระ ดำรงตำแหน่งเมื่อ 01/04/2536 - ประธานกรรมการ ตรวจสอบ ดำรงตำแหน่งเมื่อ 14/12/2551	79	- ปริญญาเอก วิศวกรรมเครื่องกล มหาวิทยาลัยแคลิฟอร์เนีย เบิร์กลีย์ - Director Accreditation Program 16/2547 สมาคมส่งเสริมสถาบันกรรมการบริษัทไทย	ของตนเอง 55,125 หุ้น ร้อยละ 0.002 ใบสำคัญแสดงสิทธิ 656 หนวดย ของอุตสาหกรรมและบุตรที่ยังไม่บรรลุนิติภาวะ ไม่มี ใบสำคัญแสดงสิทธิ ไม่มี	ไม่มี	2532-ปัจจุบัน	กรรมการ	บริษัท เอ็นเอส บลูสตีป (ประเทศไทย) จำกัด / ผลิตภัณฑ์แผ่นเหล็กรีดเย็น
					2524-ปัจจุบัน	กรรมการผู้จัดการ	บริษัท ลีอกซ์เลย์ อินเทอร์เน็ตแห่งประเทศไทย จำกัด / ให้บริการดูแลรักษาระบบคอมพิวเตอร์และบรอดแบนด์
					2520-ปัจจุบัน	กรรมการ	บริษัท ลีอกซ์เลย์ เทคสตริง จำกัด / จำหน่ายสินค้าอุปกรณ์กีฬา
					2515-ปัจจุบัน	กรรมการ	บริษัท ลีอกซ์เลย์ เทคโนโลยี จำกัด / ธุรกิจบริการที่จอดรถ
					2503-ปัจจุบัน	กรรมการ	บริษัท สมบัติล้ำค่า จำกัด / บริษัทไฮโดรคิง
					ปัจจุบัน	กรรมการ	บริษัท จีลินทาร์วอร์ค จำกัด / บริษัทไฮโดรคิง
5. ดร.ศิวาณี สายเชื้อ - กรรมการอิสระ ดำรงตำแหน่งเมื่อ 28/02/2550	59	- ปริญญาเอก เศรษฐศาสตร์ University of Hawaii at Manoa, U.S.A. - ปริญญาโทเศรษฐศาสตร์ University of the Philippines (Diliman), Philippines - ปริญญาตรีเศรษฐศาสตร์ Victoria University of Wellington, New Zealand	ของตนเอง ไม่มี ใบสำคัญแสดงสิทธิ ไม่มี ของคู่สมรสและบุตรที่ยังไม่บรรลุนิติภาวะ ไม่มี ใบสำคัญแสดงสิทธิ ไม่มี	ไม่มี	2550-ปัจจุบัน	กรรมการอิสระ	บริษัท ลีอกซ์เลย์ จำกัด (มหาชน) / ธุรกิจเทคโนโลยีและการค้า
					2548-ปัจจุบัน	กรรมการบริหาร กรรมการผู้จัดการ (หัวหน้าสายงานวิจัย)	บริษัท ลีอกซ์เลย์ ภัทร จำกัด (มหาชน) / บริษัทหลักทรัพย์
					2559	คณะกรรมการ	บริษัทที่ไม่ได้จดทะเบียนในตลาดหลักทรัพย์ กองทุนบำเหน็จบำนาญข้าราชการ/หน่วยงานอิสระภายใต้กำกับดูแลของกระทรวงการคลัง
					2556-ปัจจุบัน	กรรมการ	คณะกรรมการนโยบายส่งเสริมเศรษฐกิจสร้างสรรค์
					2555-ปัจจุบัน	ผู้อำนวยการจัดการลงทุน	กองทุนบำเหน็จบำนาญข้าราชการ/ หน่วยงานอิสระภายใต้กำกับดูแลของกระทรวงการคลัง

รายละเอียดเกี่ยวกับกรรมการ ผู้บริหาร ผู้มีอำนาจควบคุม และเลขานุการบริษัท

ชื่อ-สกุล / ตำแหน่ง / วันที่ได้รับแต่งตั้ง	อายุ (ปี)	คุณวุฒิการศึกษา/ ประวัติการอบรม	สัดส่วนการถือหุ้น ในบริษัท และการถือใบสำคัญแสดงสิทธิ ณ วันที่ 31 ธันวาคม 2558	ความสัมพันธ์ทางครอบครัวระหว่าง กรรมการและผู้บริหาร	ประสบการณ์การทำงานในระยะ 5 ปีย้อนหลัง		
					ช่วงเวลา	ตำแหน่ง	ชื่อหน่วยงาน / บริษัท / ประเภทธุรกิจ
6. นายจรรยา ชินวาลัย - กรรมการอิสระ ดำรงตำแหน่งเมื่อ 01/04/2536 - กรรมการตรวจสอบ ดำรงตำแหน่งเมื่อ 27/12/2544 - ประธานกรรมการ สรรหาและพิจารณา คำต่อมแทนกรรมการ ดำรงตำแหน่งเมื่อ 29/02/2555	77	- วิศวกรรมศาสตรบัณฑิต (Civil Engineering) King's College London University, England - Director Accreditation Program 12/2547 สมาคมส่งเสริมสถาบัน กรรมการบริษัทไทย	ของตนเอง ไม่มี ใบสำคัญแสดงสิทธิ ไม่มี	ไม่มี	2549-ปัจจุบัน	กรรมการในคณะ อนุกรรมการนโยบาย เศรษฐกิจ กรรมการ	สำนักงานคณะกรรมการพัฒนาการเศรษฐกิจและสังคมแห่งชาติ / หน่วยงานของรัฐ
					2549-ปัจจุบัน	กรรมการข้าราชการ ตำรวจ ผู้ทรงคุณวุฒิ	สถาบันคืนถิ่นแห่งประเทศไทย / องค์การไม่แสวงหากำไร
					2554-2557	กรรมการ	ประวัติการทำงาน สำนักงานคณะกรรมการข้าราชการตำรวจ / หน่วยงานของรัฐ
					2554-2556	ผู้ทรงคุณวุฒิในคณะ อนุกรรมการจัดการ ลงทุน	คณะกรรมการยุทธศาสตร์เพื่อการฟื้นฟูและสร้างอนาคตประเทศ / หน่วยงานของรัฐ
					2551-2554	กรรมการ	กองทุนบำเหน็จบำนาญข้าราชการ / หน่วยงานอิสระภายใต้การกำกับดูแลของกระทรวงการคลัง
7. นายโชติ โภควณิช - กรรมการอิสระ ดำรงตำแหน่งเมื่อ 30/04/2555 - กรรมการตรวจสอบ ดำรงตำแหน่งเมื่อ 20/06/2555	73	- ผู้สอบบัญชีรับอนุญาต ประเทศอังกฤษ - หลักสูตรพัฒนาการ จัดการ มหาวิทยาลัย ฮาร์วาร์ด ประเทศ สหรัฐอเมริกา	ของตนเอง ไม่มี ใบสำคัญแสดงสิทธิ ไม่มี	ไม่มี	2556-ปัจจุบัน	ประธานกรรมการ กรรมการอิสระ และ กรรมการตรวจสอบ	บริษัทจดทะเบียนในตลาดหลักทรัพย์ บริษัท บงกชแอสซี จำกัด (มหาชน) / ธุรกิจผลิตภัณฑ์จากเนื้อเป็ด
					2556-ปัจจุบัน	กรรมการอิสระ และ กรรมการตรวจสอบ	บริษัท สยามแอสซีโคร จำกัด (มหาชน) / ธุรกิจค้าส่ง
					2555-ปัจจุบัน	กรรมการอิสระ และ กรรมการตรวจสอบ	บริษัท ลีอองเสย์ จำกัด (มหาชน) / ธุรกิจเทคโนโลยีและการค้า
					2542-ปัจจุบัน	กรรมการอิสระ และ กรรมการตรวจสอบ	บริษัท ทูร์ คอร์ปอเรชั่น จำกัด (มหาชน) / ธุรกิจเทคโนโลยีสารสนเทศ และการสื่อสาร
					2536-ปัจจุบัน	กรรมการอิสระ	บริษัทจดทะเบียนในตลาดหลักทรัพย์ บริษัท ลีอองเสย์ จำกัด (มหาชน) / ธุรกิจเทคโนโลยีและการค้า
2545-ปัจจุบัน	กรรมการอิสระ	ไม่มี และเจ้าหน้าที่ ผลิตและจำหน่าย หลังคาเหล็ก	บริษัทที่ไม่ได้จดทะเบียนในตลาดหลักทรัพย์และกิจการอื่น บริษัท เอ็นเอส บูลสตีคอป โลสจัท (ประเทศไทย) จำกัด / บริษัท บริเวนดา จำกัด (มหาชน) / สัมปทานเหมืองหินและโรงโม่หิน				
2535-ปัจจุบัน	กรรมการ	ของคู่สมรสและบุตร ที่ยังไม่บรรลุนิติภาวะ	ไม่มี	ไม่มี	2523-ปัจจุบัน	กรรมการ	ให้เข้าเครื่องจักรและเครื่องอุปกรณ์ที่ใช้ในงานก่อสร้างและงาน วิศวกรรมโยธา
2523-ปัจจุบัน	กรรมการ	ใบสำคัญแสดงสิทธิ ไม่มี	ไม่มี	ไม่มี	กรรมการ	บริษัท เอกชนวิศวกรรม จำกัด / ให้เข้าเครื่องจักรและเครื่องอุปกรณ์ ที่ใช้ในงานก่อสร้างและงานวิศวกรรมโยธา	

รายละเอียดเกี่ยวกับกรรมการ ผู้บริหาร ผู้มีอำนาจควบคุม และเลขานุการบริษัท

ชื่อ-สกุล / ตำแหน่ง / วันที่ได้รับแต่งตั้ง	อายุ (ปี)	คุณวุฒิการศึกษา/ ประสบการณ์การอบรม	สัดส่วนการถือหุ้นในบริษัท และการถือในหลักทรัพย์ แสดงสิทธิ์ ณ วันที่ 31 ธันวาคม 2568	ความสัมพันธ์ทางครอบครัวระหว่างกรรมการและผู้บริหาร	ประสบการณ์การทำงานในระยะเวลา 5 ปีย้อนหลัง		
					ช่วงเวลา	ตำแหน่ง	ชื่อหน่วยงาน / บริษัท / ประเภทธุรกิจ
		<ul style="list-style-type: none"> หลักสูตรการจัดการ ด้านการตลาด มหาวิทยาลัยอัสสัมชัญ ประเทศสหรัฐอเมริกา ผ่านการอบรมที่จัดโดยสมาคมส่งเสริมสถาบันกรรมการบริษัทไทย (IOD) Director Accreditation Program (DAP) Chairman 2000 Director Certification Program (DCP) IOD National Director Conference 2012 - Moving Corporate Governance Forward: Challenge for Thai Directors Monitoring the Quality of Financial Reporting (MFR) Successful Formulation & Execution of Strategy (SFE) How to Measure the Success of Corporate Strategy (HMS) Monitoring Fraud Risk Management (MFM) Monitoring the Internal Audit Function (MIA) Monitoring the System of Internal Control and Risk Management (MIR) 		ความสัมพันธ์ทางครอบครัวระหว่างกรรมการและผู้บริหาร	ปัจจุบัน	กรรมการในคณะกรรมการด้านการเงิน และกรรมการในคณะกรรมการกำหนดค่าตอบแทนและสรรหากรรมการ	
					2552-ปัจจุบัน 2545-ปัจจุบัน 2545-ปัจจุบัน 2542-ปัจจุบัน	กรรมการ กรรมการ กรรมการ กรรมการ	<p>บริษัทที่ไม่ได้จดทะเบียนในตลาดหลักทรัพย์และกิจการอื่น</p> <p>บริษัท ไทยสมาร์ตคาร์ต จำกัด / ธุรกิจบริการเสริมสถาบันการเงิน บริษัท กรุงเทพอินเตอร์เทค จำกัด (มหาชน) / ธุรกิจลงทุน บริษัท ฟู ฟู จำกัด / จำหน่ายและให้บริการระบบสื่อสารแบบไร้สาย บริษัท ดิงพิทเซอร์ โฮลดิ้งส์ จำกัด / ผลิตผลิตภัณฑ์สัตว์เลี้ยง</p>

รายละเอียดเกี่ยวกับกรรมการ ผู้บริหาร ผู้มีอำนาจควบคุม และเลขานุการบริษัท

ชื่อ-สกุล / ตำแหน่ง / วันที่ได้รับแต่งตั้ง	อายุ (ปี)	คุณวุฒิการศึกษา/ ประวัติการอบรม	สัดส่วนการถือหุ้นในบริษัท และกรณีใบสำคัญแสดงสิทธิ ณ วันที่ 31 ธันวาคม 2558	ความสัมพันธ์ทางครอบครัวระหว่างกรรมการและผู้บริหาร	ประสบการณ์การทำงานในระยะ 5 ปีย้อนหลัง		
					ช่วงเวลา	ตำแหน่ง	ชื่อหน่วยงาน / บริษัท / ประเภทธุรกิจ
8. พลเอก วิชิต ยุกติพิทย กรรมการอิสระ ดำรงตำแหน่งเมื่อ 17/12/2558	69	- ปริญญาโท รัฐศาสตร์ มหาวิทยาลัยมหิดล มหาวิทยาลัยเกษตรศาสตร์ - โรงเรียนเทพนคร - โรงเรียนเสนาธิการ ทหารบก ชุดที่ 60 - โรงเรียนนายร้อย พระจุลจอมเกล้า วันที่ 20 - โรงเรียนเตรียมทหาร รุ่นที่ 9 - Director Certification Program 105/2551 - หลักสูตรการป้องกันราชอาณาจักรรัฐรวม เอกชน รุ่นที่ 9 วิทยาลัยป้องกันราชอาณาจักร - หลักสูตรการจัดการ สัมพันธ์ใหม่ วิทยาลัยป้องกันราชอาณาจักร รุ่นที่ 1 - หลักสูตรผู้บริหารระดับสูง (หลักสูตร วท.) รุ่นที่ 7/2551 สถาบันวิทยากรตลาดทุน - หลักสูตรการเมืองการปกครองระบบประชาธิปไตย สำหรับผู้บริหารระดับสูง สถาบันพระปกเกล้า รุ่นที่ 12 - หลักสูตรผู้บริหารระดับสูง ด้านการค้าและการพาณิชย์ สถาบันวิทยากรการค้า มหาวิทยาลัยหอการค้าไทย กระทรวงพาณิชย์ รุ่นที่ 3 - หลักสูตรพัฒนาการเมืองและการเลือกตั้ง	ไม่มี ไม่มี ไม่มี ไม่มี ไม่มี	ไม่มี	2558-ปัจจุบัน 2557-ปัจจุบัน 2557-ปัจจุบัน 2556-ปัจจุบัน 2555-ปัจจุบัน 2553-ปัจจุบัน	กรรมการอิสระ กรรมการอิสระ/ ประธานกรรมการตรวจสอบ กรรมการอิสระ กรรมการอิสระ/ กรรมการตรวจสอบ ประธานกรรมการ กรรมการอิสระ/ กรรมการตรวจสอบ นายกสมาคม ประธานที่ปรึกษา กรรมการ อุปนายก กรรมการ	บริษัทจดทะเบียนในตลาดหลักทรัพย์ บริษัท ลีอิกซ์ จำกัด(มหาชน) / ธุรกิจเทคโนโลยีและการค้า บริษัท ทรีซิกซ์ไฟว์ จำกัด (มหาชน) / ธุรกิจให้คำปรึกษา วางแผน ด้านประชาสัมพันธ์และสื่อโฆษณาทุกชนิด บริษัท แม็คกรุ๊ป จำกัด (มหาชน) / ธุรกิจค้าปลีกเครื่องแต่งกายและไลฟ์สไตล์ บริษัท การบินกรุงเทพ จำกัด (มหาชน) / ธุรกิจสายการบิน สหามบิน บริษัท นิปปอนแพคเกจ จำกัด (มหาชน) / ธุรกิจผลิตและจำหน่ายบรรจุภัณฑ์พลาสติกประเภทอ่อนตัว บริษัท วนชัย กรุ๊ป จำกัด (มหาชน) / ธุรกิจผลิตและจำหน่ายแผ่นไม้ (Panel Board) เพื่อใช้ทดแทนไม้ธรรมชาติและผลิตภัณฑ์ที่เกี่ยวข้อง บริษัทที่ไม่ได้จดทะเบียนในตลาดหลักทรัพย์และกิจการอื่น สมาคมผู้ตรวจการบัญชี-กัมพูชา กลุ่มบริษัทที่ปรึกษา สภามหาวิทยาลัยผู้ทรงคุณวุฒิ มหาวิทยาลัยนครพนม สมาคมวัฒนธรรมและเศรษฐกิจไทย-จีน บริษัท ซินเสี่ยอะแป้ จำกัด/หนังสือพิมพ์

รายละเอียดเกี่ยวกับกรรมการ ผู้บริหาร ผู้มีอำนาจควบคุม และเลขานุการบริษัท

ชื่อ-สกุล / ตำแหน่ง / วันที่ได้รับแต่งตั้ง	อายุ (ปี)	คุณวุฒิการศึกษา/ ประวัติการอบรม	สัดส่วนการถือหุ้นในบริษัท และกรณีในใบสำคัญแสดงสิทธิ ณ วันที่ 31 ธันวาคม 2558	ความสัมพันธ์ทางครอบครัวระหว่างกรรมการและผู้บริหาร	ประสบการณ์การทำงานในระยะ 5 ปีย้อนหลัง		
					ตำแหน่ง	ช่วงเวลา	ชื่อหน่วยงาน / บริษัท / ประเภทธุรกิจ
9. นายสืบตระกูล สุทธธรรม - กรรมการ - กรรมการรองกรรมการผู้จัดการใหญ่ ดำรงตำแหน่งเมื่อ 01/04/2536 - กรรมการสรรหา และพิจารณาตำแหน่งแทนกรรมการ ดำรงตำแหน่งเมื่อ 14/11/2546	73	- MBIM, Hon, Ditt : Curtin University, Australia - PMD, Harvard University, U.S.A. - วิทยาลัยป้องกันราชอาณาจักร - Director Accreditation Program 17/2547 สมาคมส่งเสริมสถาบันกรรมการบริษัทไทย	ของตนเอง ไม่มี ใบสำคัญแสดงสิทธิ ไม่มี ของคู่สมรสและบุตรที่ยังไม่บรรลุนิติภาวะ ไม่มี ใบสำคัญแสดงสิทธิ ไม่มี	ไม่มี	2547-ปัจจุบัน 2543-ปัจจุบัน 2539-ปัจจุบัน 2536-ปัจจุบัน 2556-ปัจจุบัน 2553-ปัจจุบัน 2549-ปัจจุบัน 2547-ปัจจุบัน 2546-ปัจจุบัน 2542-ปัจจุบัน 2537-ปัจจุบัน 2535-ปัจจุบัน 2533-ปัจจุบัน 2530-ปัจจุบัน 2520-ปัจจุบัน 2515-ปัจจุบัน	บริษัทจดทะเบียนในตลาดหลักทรัพย์ ธนาคารยูโอบี จำกัด (มหาชน) / ธุรกิจธนาคาร บริษัท เมืองไทย เรียด เอสเตท จำกัด (มหาชน) / ธุรกิจอสังหาริมทรัพย์ บริษัท วนชัย กรุ๊ป จำกัด (มหาชน) / การผลิตเครื่องบินที่ใช้ในการก่อสร้างและประกอบอาคาร บริษัท ลีอกซเลย์ จำกัด (มหาชน) / ธุรกิจเทคโนโลยีและการค้า บริษัทที่ไม่ได้จดทะเบียนในตลาดหลักทรัพย์และกิจการอื่น บริษัท บลูสโคป บิลดิ้งส์ (ประเทศไทย) จำกัด / ธุรกิจผลิตและจำหน่ายอาคารเหล็กสำเร็จรูป บริษัท ลีอกซเลย์ จ้อยท์ แอนด์ โฮลด์ จำกัด / บริษัทโฮลดิ้ง บริษัท เอเชีย ซิเคียวริตี้ เมเนจเม้นท์ จำกัด / ธุรกิจบริการรักษาความปลอดภัย บริษัท ลีอกซเลย์ โกลบอล จำกัด / ธุรกิจลงทุน บริษัท ดาต้า มายน์ จำกัด / ธุรกิจบริการระบบอุปกรณ์เทคโนโลยีสารสนเทศ และคอมพิวเตอร์ บริษัท ลีอกซเลย์ จีทีเค เทคโนโลยี จำกัด / จำหน่ายและให้บริการระบบเทคโนโลยีสารสนเทศและระบบจำหน่ายสายลากอากาศ บริษัท บีพี-คาสตรอล (ประเทศไทย) จำกัด / จำหน่ายน้ำมันหล่อลื่น บริษัท ลีอกซเลย์ พร็อพเพอร์ตี้ ดีเวลลอปเม้นท์ จำกัด / ธุรกิจให้เช่าอาคาร ป้ายโฆษณาและให้บริการ และอื่น ๆ บริษัท โฟซโก้ (ประเทศไทย) จำกัด / ผลิตและจำหน่ายเคมีภัณฑ์อุตสาหกรรม บริษัท เอกภาวี จำกัด / ธุรกิจลงทุน บริษัท เอ็นเอส บลูสโคป (ประเทศไทย) จำกัด / ผลิตและจำหน่ายแผ่นเหล็กรีดเย็น บริษัท เอ็นเอส บลูสโคป โลสจัท (ประเทศไทย) จำกัด / ผลิตและจำหน่ายหลังคาเหล็ก บริษัท เมืองไทยประกันชีวิต จำกัด (มหาชน) / ธุรกิจประกันชีวิต บริษัท ลีอกซเลย์ เทเรคคิง จำกัด / จำหน่ายสินค้าอุปโภค บริโภค บริษัท ลิ้มเสี่ยวป่า จำกัด / ธุรกิจบริการที่จอดรถ	

รายละเอียดเกี่ยวกับกรรมการ ผู้บริหาร ผู้มีอำนาจควบคุม และเลขานุการบริษัท

ชื่อ-สกุล / ตำแหน่ง / วันที่ได้รับแต่งตั้ง	อายุ (ปี)	คุณวุฒิการศึกษา/ ประสบการณ์	สัดส่วนการถือหุ้นในบริษัท และการถือใบสำคัญแสดงสิทธิในวันที่ 31 ธันวาคม 2568	ความสัมพันธ์ทางครอบครัวระหว่างกรรมการและผู้บริหาร	ช่วงเวลา	ตำแหน่ง	ประสบการณ์การทำงานในระยะ 5 ปีย้อนหลัง
							ชื่อหน่วยงาน / บริษัท / ประเภทธุรกิจ
10. ดร.จิงชัย หาญเงินสินธุ์ กรรมการ ดำรงตำแหน่งเมื่อ 15/05/2557	73	- ปริญญาเอก ด้านกฎหมาย มหาวิทยาลัยมหาวชิราวุฒย CAEN ประเทศฝรั่งเศส - ประกาศนียบัตรด้าน Project Analysis มหาวิทยาลัย Connecticut ประเทศสหรัฐอเมริกา - ประกาศนียบัตรด้าน Management มหาวิทยาลัย Western Ontario ประเทศแคนาดา - Director Accreditation Program 1/2546 - Audit Committee Program 19/2550 สมาคมส่งเสริมสถาบันกรรมการบริษัทไทย	ของตนเอง 630,000 หุ้น ร้อยละ 0.03 ใบสำคัญแสดงสิทธิ 7,500 หน่วย ของคู่สมรสหรือบุตรที่ยังไม่บรรลุนิติภาวะ 2,621,850 หุ้น ร้อยละ 0.12 ใบสำคัญแสดงสิทธิ 31,212 หน่วย	เป็นน้องเขย นายไพโรจน์ ลำข้า เป็นพี่เขย นายธงชัย ลำข้า และนายภูมิชาย ลำข้า เป็นน้องเขย นายสันต์ จากิวณิช และนายสุรช ลำข้า และเป็นลุงเขย นายเฉลิมโชค ลำข้า	2558-ปัจจุบัน 2557-ปัจจุบัน 2544-ปัจจุบัน 2543-ปัจจุบัน 2557-ปัจจุบัน 2552-ปัจจุบัน 2550-ปัจจุบัน 2548-ปัจจุบัน 2547-ปัจจุบัน 2540-ปัจจุบัน 2539-ปัจจุบัน 2539-ปัจจุบัน	กรรมการอิสระ กรรมการ รองประธานกรรมการ กรรมการบริหาร กรรมการอิสระและกรรมการตรวจสอบ กรรมการบริหาร กรรมการผู้จัดการอาวุโส กรรมการประเมินผล กรรมการสถาปนา กรรมการ กรรมการ กรรมการ กรรมการ นายก ingsulkitimศักดิ์ รองประธานกรรมการ กรรมการ กรรมการ	บริษัทจดทะเบียนในตลาดหลักทรัพย์ บริษัท ไทยวา จำกัด (มหาชน) / ผลิตภัณฑ์อาหาร บริษัท ลีอิกซ์ จำกัด (มหาชน) / ธุรกิจและการค้า บริษัท เอเชียประกันภัย จำกัด (มหาชน) / ธุรกิจประกันภัย บริษัท เอเชีย ฟรายด์ชูติคอลส์ จำกัด (มหาชน) / ธุรกิจเกี่ยวกับผลิตภัณฑ์เพื่อสุขภาพและความงามจากสมุนไพรธรรมชาติแบบครบวงจร บริษัท ลาภูหน้า รีสอร์ท แอนด์ โฮเทล จำกัด / ธุรกิจโรงแรม
11. นายภูมิชาย ลำข้า กรรมการ ดำรงตำแหน่งเมื่อ 01/04/2556	67	- B.A.-Political Science, (1973) University of Colorado, U.S.A. - Strayer College, U.S.A. - Trent College, England - Saint Gabriel, Thailand - Director Accreditation Program 28/2547 สมาคมส่งเสริมสถาบันกรรมการบริษัทไทย	ของตนเอง 1,050,000 หุ้น ร้อยละ 0.05 ใบสำคัญแสดงสิทธิ 12,500 หน่วย ของคู่สมรสหรือบุตรที่ยังไม่บรรลุนิติภาวะ 58,012 หุ้น ร้อยละ 0.002 ใบสำคัญแสดงสิทธิ 690 หน่วย	เป็นน้อง นายไพโรจน์ ลำข้า เป็นน้อง นายธงชัย ลำข้า เป็นน้องเขย ดร.จิงชัย หาญเงินสินธุ์ เป็นน้อง นายสันต์ จากิวณิช เป็นนายสุรช ลำข้า และเป็นอา นายเฉลิมโชค ลำข้า	ปัจจุบัน 2553-ปัจจุบัน 2530-ปัจจุบัน 2536-ปัจจุบัน 2553-ปัจจุบัน 2531-ปัจจุบัน ปัจจุบัน ปัจจุบัน	ที่ปรึกษา รองประธานกรรมการ กรรมการ กรรมการและที่ปรึกษา กรรมการ กรรมการ กรรมการ กรรมการ กรรมการ	บริษัทจดทะเบียนในตลาดหลักทรัพย์ บริษัท เอเชียประกันภัย จำกัด (มหาชน) / ธุรกิจประกันภัย บริษัท ภัทรลิขิง จำกัด (มหาชน) / ธุรกิจบริหารและจัดการการใช้รถยนต์สำหรับบุคคลแบบครบวงจร บริษัท ลีอิกซ์ จำกัด (มหาชน) / ธุรกิจและการค้า บริษัทที่ไม่ได้จดทะเบียนในตลาดหลักทรัพย์และกิจการอื่น บริษัท เอเชียประกันภัย จำกัด (มหาชน) / ธุรกิจประกันภัย บริษัท เอเชีย โฮลดิ้ง จำกัด / บริษัทโฮลดิ้ง บริษัท เอเชีย เรียด เอสเตท จำกัด (มหาชน) / ธุรกิจอสังหาริมทรัพย์ บริษัท จีเอ็นพี จำกัด / บริษัทโฮลดิ้ง บริษัท ภัทรลิขิง จำกัด / บริษัทโฮลดิ้ง บริษัท จุฑาภูมิ จำกัด / ธุรกิจอสังหาริมทรัพย์

รายละเอียดเกี่ยวกับกรรมการ ผู้บริหาร ผู้มีอำนาจควบคุม และเลขานุการบริษัท

ชื่อ-สกุล / ตำแหน่ง / วันที่ได้รับแต่งตั้ง	อายุ (ปี)	คุณวุฒิการศึกษา/ ประวัติการอบรม	สัดส่วนการถือหุ้น ในบริษัท และ การถือ โบนัสสำคัญแสดงสิทธิ ณ วันที่ 31 ธันวาคม 2568	ความสัมพันธ์ทาง กรรมการและผู้บริหาร	ประสบการณ์การทำงานในระยะ 5 ปีย้อนหลัง		
					ตำแหน่ง	ชื่อหน่วยงาน / บริษัท / ประเภทธุรกิจ	
12. นายสันติ จาติกวณิช - กรรมการ - กรรมการรองกรรมการผู้จัดการใหญ่ ผู้จัดการใหญ่ ดำรงตำแหน่งเมื่อ 01/04/2536	59	- M.S.Chemical Engineering Lehigh University, U.S.A. - B.S.E. Chemical Engineering, Princeton University, U.S.A. - Director Accreditation Program 12/2547 สมาคมส่งเสริมสถาบันกรรมการบริษัทไทย	ของตนเอง 2,242,478 หุ้น ร้อยละ 0.10 ใบสำคัญแสดงสิทธิ 23,123 หนวดย ของคู่สมรสและบุตร ที่ยังไม่บรรลุนิติภาวะ ไม่มี ใบสำคัญแสดงสิทธิ ไม่มี	เป็นหลาน นายไพโรจน์ ลำข้า นายธัชชัย ลำข้า และ นายภูมิชาย ลำข้า เป็นญาติผู้พี่ นายสุรช ลำข้าและ นายเฉลิมโชค ลำข้า เป็นหลานชาย ดร.วิชัย ทาญเงินลักษณ์	2554-ปัจจุบัน 2555-ปัจจุบัน 2554-ปัจจุบัน 2552-ปัจจุบัน 2550-ปัจจุบัน	กรรมการรองกรรมการผู้จัดการใหญ่ กรรมการ ประธานกรรมการ กรรมการ กรรมการ กรรมการ ประธานกรรมการ กรรมการ กรรมการ ประธานกรรมการ	บริษัทจดทะเบียนในตลาดหลักทรัพย์ บริษัท ลีอกซ์เสย์ จำกัด (มหาชน) / ธุรกิจเทคโนโลยีและการค้า บริษัทที่ไม่ได้จดทะเบียนในตลาดหลักทรัพย์และกิจการอื่น บริษัท ลีอกซ์เสย์ แอนด์ เอไอที โฮลดิ้ง จำกัด / บริการรับเหมาก่อสร้างด้านสื่อสารโทรคมนาคมโรงไฟฟ้า อิเล็กทรอนิกส์รูปแบบต่างๆ บริษัท ลีอกซ์เสย์ โนบาย จำกัด / จำกัดขาย บริการบัตรเครดิตเงินสด บริษัท ทรัพย์เมย์ไทย จำกัด/ บริษัทโฮลดิ้ง บริษัท โนบาย อินโนเวชั่น จำกัด / ธุรกิจบริการระบบบริหารและติดตามฟังก์ชันหน่วยงานพาหนะแบบ Real Time บริษัท ลีอกซ์เสย์ ไรโรเลส จำกัด (มหาชน) / จำหน่ายและให้บริการระบบโทรคมนาคมและสารสนเทศ บริษัท เน็ทวัน เน็ทเวิร์ค โฮลดิ้ง จำกัด / จำหน่ายและให้บริการระบบสื่อสารข้อมูล บริษัท ลีอกซ์บีที เอ จำกัด (มหาชน) / บริการฐานข้อมูลคอมพิวเตอร์ บริษัท ดาต้า มายนิ่ง จำกัด / ธุรกิจบริการระบบอุปกรณ์เทคโนโลยีสารสนเทศและคอมพิวเตอร์ บริษัท ลีอกซ์บีที จำกัด (มหาชน) / ให้บริการระบบอุปกรณ์เทคโนโลยีสารสนเทศ และคอมพิวเตอร์ บริษัท เอกภาวิ จำกัด / ธุรกิจลงทุน บริษัท ลีอกซ์เสย์ พร็อพเพอร์ตี้ ดีเวลลอปเม้นท์ จำกัด / ธุรกิจให้เช่าอาคาร บำรุงรักษาและให้บริการ และอื่น ๆ บริษัท ลีอกซ์เสย์ อินเทอร์เน็ตเนชั่นแนล จำกัด / ให้บริการดูแลรักษาระบบคอมพิวเตอร์ระบบสื่อสาร และที่ปรึกษาโครงการ
							ประวัติการทำงาน บริษัท อีคราฟสตูดิโอ จำกัด / การให้คำปรึกษาและการจัดทำเกี่ยวกับซอฟต์แวร์
							2551-2557 กรรมการ

รายละเอียดเกี่ยวกับกรรมการ ผู้บริหาร ผู้มีอำนาจควบคุม และเลขานุการบริษัท

ชื่อ-สกุล / ตำแหน่ง / วันที่ได้รับแต่งตั้ง	อายุ (ปี)	คุณวุฒิการศึกษา/ ประสบการณ์	สัดส่วนการถือหุ้นในบริษัท และภาระถือใบสำคัญแสดงสิทธิ ณ วันที่ 31 ธันวาคม 2558	ความสัมพันธ์ทางกรรมการและผู้บริหาร	ประสบการณ์การทำงานในระยะ 5 ปีย้อนหลัง		
					ตำแหน่ง	ชื่อหน่วยงาน / บริษัท / ประเภทธุรกิจ	
13. นายสุรพันธ์ ภาษิตนันท์ กรรมการ กรรมการรองกรรมการผู้จัดการใหญ่ ดำรงตำแหน่งเมื่อ 1/02/2542 กรรมการสรรหาและพิจารณาตำแหน่งกรรมการ ดำรงตำแหน่งเมื่อ 14/11/2546	64	- ปริญญาโทบริหารธุรกิจ University of West Los Angeles, U.S.A - ปริญญาตรี บัญชีบัณฑิต (เกียรตินิยม) จุฬาลงกรณ์มหาวิทยาลัย - Director Accreditation Program 12/2547 สมาคมส่งเสริมสถาบันกรรมการบริษัทไทย - ประกาศนียบัตรชั้นสูงหลักสูตรการเมืองการปกครองในระดับอบ ประชาธิปไตยสำหรับ ประกาศนียบัตรชั้นสูง หลักสูตรผู้บริหาร ระดับสูง รุ่นที่ 5/2550 (ป.ร.10) สถาบันพระปกเกล้า - ประกาศนียบัตรชั้นสูง หลักสูตรผู้บริหาร ระดับสูง รุ่นที่ 5/2550 (วทท.5) สถาบันวิทยากรตลาดทุน - ประกาศนียบัตรชั้นสูง หลักสูตรผู้บริหารระดับสูงด้านการค้าและการพาณิชย์ รุ่นที่ 5/2555 (TEPCoT 5) มหาวิทยาลัยหอการค้าไทย	ไม่มี	ไม่มี	2554-ปัจจุบัน - กรรมการรองกรรมการผู้จัดการใหญ่ - ประธานคณะจัดการธุรกิจการค้าและต่างประเทศ - ประธานกลุ่มทรัพยากรบุคคลและบริการ	บริษัททะเลเบียมในเขตภาคกลาง บริษัท ลีอิกซ์เลย์ จำกัด (มหาชน) / ธุรกิจเทคโนโลยีและการค้า	
					2558-ปัจจุบัน 2557-ปัจจุบัน	บริษัทที่ไม่ได้จดทะเบียนในตลาดหลักทรัพย์และกิจการอื่น สมาพันธ์สินค้าทางเรือแห่งประเทศไทย (สมาพันธ์ส่งออก) บริษัท แอล ฟู้ดโซลูชันส์ จำกัด / ธุรกิจบริการด้านอาหาร บริษัท คาร์ คอนวีเน็ จำกัด / บริการซ่อมสีและตัวถังรถยนต์แบบรวดเร็ว และจำหน่ายแฟรนไชส์ศูนย์ซ่อมสีและตัวถังรถยนต์แบบรวดเร็ว บริษัท ไชโยนา มาเก็ตติ้ง จำกัด / บริการจัดอีเวนท์, คอนเสิร์ต, การแข่งขันกีฬา บริษัท บิลด์โคป บิลด์นิ่งส์ (ประเทศไทย) จำกัด / ธุรกิจผลิตและจำหน่ายอาคารเหล็กกึ่งสำเร็จรูป บริษัท ลีอิกซ์เลย์ อินเทอร์เน็ต (ทราฟฟิก) จำกัด / ธุรกิจการค้าในเงิน บริษัท แอล กรีน โซลูชัน จำกัด / การผลิตผลิตภัณฑ์เพื่อใช้เป็นพลังงานทดแทน บริษัท เมนสเทย์ พร็อพเพอร์ตี้ โซลูชัน จำกัด / บริการทำความสะอาดอาคาร มหาวิทยาลัยราชภัฏนครปฐม / สถาบันอุดมศึกษาของรัฐ	
					2554-ปัจจุบัน 2553-ปัจจุบัน	กรรมการสภามหาวิทยาลัยผู้ทรงคุณวุฒิ กรรมการ กรรมการ	บริษัท การค้าโลก จำกัด/ธุรกิจการค้าใน สปป.ลาว บริษัท พาร์ทโซ (ประเทศไทย) จำกัด / การขายปลีกอะไหล่และชิ้นส่วนอุปกรณ์ยานยนต์ บริษัท ลีอิกซ์เลย์ พร็อพเพอร์ตี้ ดีเวลอปเม้นท์ จำกัด / ธุรกิจให้เช่าอาคาร ป้ายโฆษณาและให้บริการ และอื่น ๆ บริษัท ลีอิกซ์เลย์ เทรดดิ้ง จำกัด / จำหน่ายสินค้าอุปโภค บริโภค บริษัท แอล เอ็ม เวิลด์เทรด แอนด์ เอ็นจิเนียริ่ง จำกัด / จำหน่ายและติดตั้งลิฟต์และบันไดเลื่อน บริษัท แอล-แพค เทคโนโลยี จำกัด / จำหน่ายวัสดุอุปกรณ์ก่อสร้างติดตั้งระบบบำบัดน้ำเสียและระบบสุขาภิบาลอื่น
					2542-2550	ประวัติการทำงาน บริษัท ลีอิกซ์เลย์ จำกัด (มหาชน) / ธุรกิจเทคโนโลยีและการค้า	

รายละเอียดเกี่ยวกับกรรมการ ผู้บริหาร ผู้มีอำนาจควบคุม และเลขานุการบริษัท

ชื่อ-สกุล / ตำแหน่ง / วันที่ได้รับแต่งตั้ง	อายุ (ปี)	คุณวุฒิการศึกษา/ ประวัติการอบรม	สัดส่วนการถือหุ้น ในบริษัท และกรณีถือในหลักทรัพย์ ณ วันที่ 31 ธันวาคม 2558	ความสัมพันธ์ทางครอบครัวระหว่าง กรรมการและผู้บริหาร	ประสบการณ์การทำงานในระยะ 5 ปีย้อนหลัง		
					ช่วงเวลา	ตำแหน่ง	ชื่อหน่วยงาน / บริษัท / ประเภทธุรกิจ
14. ดร.สมภพ เจริญกุล - กรรมการ - กรรมการรองกรรมการผู้จัดการใหญ่ ดำรงตำแหน่งเมื่อ 15/05/2544	67	<ul style="list-style-type: none"> พาณิชยศาสตร์บัณฑิต (เกียรตินิยมอันดับหนึ่ง) จุฬาลงกรณ์มหาวิทยาลัย MBA. (การตลาด) มหาวิทยาลัยวิสคอนซิน สหรัฐอเมริกา MS. (การวิจัยธุรกิจ) มหาวิทยาลัยวิสคอนซิน สหรัฐอเมริกา Ph.D. (การบริหารธุรกิจ) มหาวิทยาลัยวิสคอนซิน สหรัฐอเมริกา วิทยาลัยป้องกันราชอาณาจักร (ปปรอ.4212) สถาบันวิชาการป้องกันประเทศ Director Accreditation Program 15./2547 สมาคมส่งเสริมสถาบันกรรมการบริษัทไทย หลักสูตรการบริหารระดับสูง (วปอ.มส.1) สมาคมวิทยาลัยป้องกันราชอาณาจักร หลักสูตรผู้บริหารระดับสูง ด้านการค้าและการพาณิชย์: TEPCoT รุ่นที่ 4 (สถาบันวิทยุการบินฯ) หลักสูตรภูมิพลแห่งดินรุ่นที่ 1 จุฬาลงกรณ์มหาวิทยาลัย หลักสูตรการพัฒนากิจการเมืองและการเลือกตั้งระดับสูง รุ่นที่ 4 สถาบันพัฒนาการเมืองและการเลือกตั้ง สำนักงานคณะกรรมการการเลือกตั้ง 	ไม่มี	ไม่มี	2554-ปัจจุบัน 2556-ปัจจุบัน 2551-ปัจจุบัน 2550-ปัจจุบัน 2541-2558 2551-2558	<p>กรรมการรองกรรมการผู้จัดการใหญ่</p> <p>ประธานกรรมการ</p> <p>ประธานกรรมการบริหาร</p> <p>ประธานกรรมการบริหาร</p> <p>กรรมการ</p> <p>กรรมการ</p> <p>กรรมการ</p>	<p>บริษัทจดทะเบียนในตลาดหลักทรัพย์ บริษัท ลีอกซ์เสย์ จำกัด (มหาชน) / ธุรกิจเทคโนโลยีและการค้า</p> <p>บริษัทที่ไม่ได้จดทะเบียนในตลาดหลักทรัพย์และกิจการอื่น บริษัท แอล เอส เทคโนโลยี โซลูชันส์ จำกัด / ธุรกิจให้บริการเกี่ยวกับเทคโนโลยีอินเทอร์เน็ตด้านความมั่นคงในพื้นที่สาธารณะรวมถึงการเฝ้าระวังภัย</p> <p>บริษัท เอเชีย ซีเคียวริตี้ เมเนจเม้นท์ จำกัด / ธุรกิจบริการรักษาความปลอดภัย</p> <p>บริษัท ลอร์ เอ็นฟอรัซเม้นท์ เทคโนโลยี โซลูชันส์ จำกัด / บริการออกแบบ ติดตั้งระบบรักษาความปลอดภัย</p> <p>บริษัท ลีอกซ์เสย์ เทรดดิ้ง จำกัด / จำหน่ายสินค้าอุปโภค บริโภค</p> <p>ประวัติการทำงาน บริษัท ไอเรเนทิล โพลท์ จำกัด / ธุรกิจจัดตั้งสภาพยูนิตพิเศษ บริษัท เฟสทีค จำกัด / ธุรกิจรับจ้างทำภาพเทคนิคชั้นสูงสำหรับโฆษณาและภาพยนตร์ฟิล์ม</p>

รายละเอียดเกี่ยวกับกรรมการ ผู้บริหาร ผู้มีอำนาจควบคุม และเลขานุการบริษัท

ชื่อ-สกุล / ตำแหน่ง / วันที่ได้รับแต่งตั้ง	อายุ (ปี)	คุณวุฒิการศึกษา/ ประวัติการอบรม	สัดส่วนการถือหุ้นในบริษัท และการศึกษา วันที่ 31 ธันวาคม 2558	ความสัมพันธ์ทางครอบครัวระหว่าง กรรมการและผู้บริหาร	ประสบการณ์การทำงานในระยะ 5 ปีย้อนหลัง		
					ตำแหน่ง	ชื่อหน่วยงาน / บริษัท / ประเภทธุรกิจ	ช่วงเวลา
		<ul style="list-style-type: none">- หลักสูตรผู้บริหารระดับสูง ด้านการบริหารงาน พัฒนาเมือง (มหานคร รุ่นที่ 3)- หลักสูตรหัวหน้าบริหาร ระดับสูง "ธรรมศาสตร์ เพื่อสังคม" (รุ่น 7)- สถาบันสัญญากรรมศักดิ์ เพื่อประชาธิปไตย มหาวิทยาลัยธรรมศาสตร์					
15. นายสุรช ลำข้า - กรรมการ - กรรมการรองกรรมการผู้จัดการใหญ่ ดำรงตำแหน่งเมื่อ 27/04/2547	49	<ul style="list-style-type: none">- ปริญญาโท บริหารธุรกิจ มหาวิทยาลัยมหิดล- สาขาการจัดการ สถาบันบัณฑิตบริหารธุรกิจศศินทร์- ปริญญาโท M.A., Communications, New York University- ปริญญาตรี B.A., Marketing and Consumer Studies, Syracuse University, Syracuse, New York- ประกาศนียบัตรชั้นสูง ปดศ. 1- สถาบันพระปกเกล้า Directors Accreditation Program 40/2548- สมาคมส่งเสริมสถาบัน กรรมการบริษัทไทย	ของตนเอง 1,670,707 หุ้น ร้อยละ 0.07 ในสัดส่วนแสดงสิทธิ 19,889 หุ้น ของคู่สมรสและบุตร ที่ยังไม่บรรลุนิติภาวะ ไม่มี ในสัดส่วนแสดงสิทธิ ไม่มี	เป็นหลาน นายโรจน์ ลำข้า นายธงชัย ลำข้า และ นายภูมิชัย ลำข้า เป็นญาติพี่น้อง นายสันต์ จากัดวณิช และเป็นญาติผู้พี่ นายเฉลิมโชค ลำข้า เป็นหลานชาย ดร.จิ่งชัย หาญเงินลักษณ์	2554-ปัจจุบัน 2555-ปัจจุบัน 2554-ปัจจุบัน 2551-ปัจจุบัน 2548-ปัจจุบัน 2543-ปัจจุบัน 2542-ปัจจุบัน 2540-ปัจจุบัน ปัจจุบัน ปัจจุบัน ปัจจุบัน ปัจจุบัน ปัจจุบัน	กรรมการรองกรรมการผู้จัดการใหญ่ กรรมการผู้จัดการ กรรมการผู้จัดการ กรรมการ กรรมการผู้จัดการ กรรมการ กรรมการ ประธานกรรมการ กรรมการ กรรมการ กรรมการ กรรมการ กรรมการ กรรมการ กรรมการ กรรมการ กรรมการ กรรมการ กรรมการ	บริษัทจดทะเบียนในตลาดหลักทรัพย์ บริษัท ลีทชelsey จำกัด (มหาชน) / ธุรกิจเทคโนโลยีและการค้า บริษัทที่ไม่ได้จดทะเบียนในตลาดหลักทรัพย์และกิจการอื่น บริษัท แอล ฟู้ดโซลูชั่นส์ จำกัด / ธุรกิจบริการด้านอาหาร บริษัท ลีทชelsey โอบาย จำกัด / จำหน่าย บริการบัตรเติมเงินเงินสดอิเล็กทรอนิกส์รูปแบบต่าง ๆ บริษัท ลีทชelsey พร็อพเพอร์ตี้ ดีเวลลอปเม้นท์ จำกัด / ธุรกิจให้เช่าอาคาร ป้ายโฆษณาและให้บริการ และอื่น ๆ บริษัท ค้าดำ มายหนึ่ง จำกัด / ธุรกิจบริการระบบอุปกรณ์เทคโนโลยีสารสนเทศ และคอมพิวเตอร์ บริษัท เอกภพ จำกัด / ธุรกิจลงทุน บริษัท ไทยเทเวศร์ จำกัด (มหาชน) / ประกอบกิจการค้าเครื่องไวโรคมหาคม บริษัท ลีทชelsey จำกัด / บริการฐานข้อมูลคอมพิวเตอร์ บริษัท ธนาคารพาณิชย์ชั้นนำในฟิซ. จำกัด / ผลิตและจำหน่ายน้ำมันพืช บริษัท นวกิจ จำกัด / บริษัทโฮลดิ้ง บริษัท สมบัติลำข้า จำกัด / บริษัทโฮลดิ้ง บริษัท แอล บิสซิเนส โปรเซส เอ้าท์ซอร์ซซิง จำกัด / ธุรกิจการพิมพ์ และจำหน่ายหมึกพิมพ์ บริษัท กัทส์สัมพันธ์ จำกัด / บริษัทโฮลดิ้ง บริษัท พอยท์ เอเชีย แลนด์ ดีเวลลอปเม้นท์ จำกัด / บริหารทางธรณีวิทยา บริษัท ร่วมสัมพันธ์ จำกัด / บริษัทโฮลดิ้ง บริษัท สุทธิ์ จำกัด / บริษัทโฮลดิ้ง บริษัท นธภร จำกัด / ให้เช่าที่ดิน บริษัท กิจคำนวณ จำกัด / บริษัทโฮลดิ้ง
						ประวัติการทำงาน สำนักงานวิศวกรรมแห่งชาติ / องค์การมหาชน	
						กรรมการวิศวกรรมแห่งชาติ	
						2554-2557	

รายละเอียดเกี่ยวกับกรรมการ ผู้บริหาร ผู้มีอำนาจควบคุม และเลขานุการบริษัท

ชื่อ-สกุล / ตำแหน่ง / วันที่ได้รับแต่งตั้ง	อายุ (ปี)	คุณวุฒิการศึกษา/ ประวัติการอบรม	สัดส่วนการถือหุ้น ในบริษัท และการถือ ในหลักทรัพย์ ณ วันที่ 31 ธันวาคม 2568	ความสัมพันธ์ทาง กรรมการและผู้บริหาร	ช่วงเวลา	ตำแหน่ง	ประสบการณ์การทำงานในระยะ 5 ปีย้อนหลัง	
							ชื่อหน่วยงาน / บริษัท / ประเภทธุรกิจ	บริษัทที่เคยเป็นในตลาดหลักทรัพย์
16. นายเฉลิมโชค ลำข้า กรรมการรองกรรมการ ผู้จัดการใหญ่ ดำรงตำแหน่งเมื่อ 22/12/2553	42	- ปริญญาตรี คณะพาณิชยศาสตร์ และ การบัญชี จุฬาลงกรณ์ มหาวิทยาลัย - ปริญญาโท คณะ บริหารธุรกิจ มหาวิทยาลัยเซนต์แอนดรูว์ สหรัฐอเมริกา - ประกาศนียบัตรชั้นสูง หลักสูตรการบริหารงาน ภาครัฐและกฎหมาย มหาชน สถาบัน พระปกเกล้า - Directors Accreditation Program 106/2556 สมาคมส่งเสริมสถาบัน กรรมการบริษัทไทย	ของตนเอง 9,876,688 หุ้น ร้อยละ 0.44 ในหลักทรัพย์ 117,579 หน่วย ของคู่สมรสหรือบุตร ที่ยังไม่บรรลุนิติภาวะ 3,920,437 หุ้น ร้อยละ 0.17 ในหลักทรัพย์ 46,671 หน่วย	เป็นบุตร นายธงชัย ลำข้า เป็นหลาน นายไพโรจน์ ลำข้า และ นายภูมิตชัย ลำข้า เป็นญาติพี่น้อง นายวิสันต์ จาติกวณิช และนายสุรช ลำข้า เป็นหลาน ดร.จิงชัย หาญเจนลักษณ์	2554-ปัจจุบัน 2555-ปัจจุบัน 2558-ปัจจุบัน 2557-ปัจจุบัน 2556-ปัจจุบัน 2555-ปัจจุบัน 2554-ปัจจุบัน 2553-ปัจจุบัน 2548-ปัจจุบัน 2545-ปัจจุบัน	กรรมการรองกรรมการ ผู้จัดการใหญ่ ที่ปรึกษากรรมการ ผู้จัดการ กรรมการ กรรมการ กรรมการ กรรมการ กรรมการ กรรมการ กรรมการ กรรมการ กรรมการ กรรมการ กรรมการ กรรมการ กรรมการ กรรมการ กรรมการ กรรมการ กรรมการ	บริษัทที่เคยเป็นในตลาดหลักทรัพย์ บริษัท ลีอกซ์เสย์ จำกัด (มหาชน) / ธุรกิจเทคโนโลยีและการค้า บริษัท เมืองไทย ประกันภัย จำกัด (มหาชน) / ธุรกิจประกันภัย บริษัทที่ไม่ได้จดทะเบียนในตลาดหลักทรัพย์และกิจการอื่น บริษัท ลีอกซ์เสย์ เพาเวอร์ ซิสเต็มส์ จำกัด / สถานีส่ง สายส่งไฟฟ้า ผลิตและจำหน่ายพลังงานไฟฟ้า บริษัท กู๊ด มาร์เก็ตส์ จำกัด / ผลิต จำหน่าย นำเข้า ส่งออกอาหารทะเล อาหารแปรรูป บริษัท แอล โซลาร์ 2 จำกัด / โรงไฟฟ้าพลังงานแสงอาทิตย์ บริษัท เอส แอล เอเชีย จำกัด / ให้บริการรับเหมาก่อสร้างด้าน สื่อสารโทรคมนาคมในประเทศและต่างประเทศ บริษัท แอล เอส เทคโนโลยี โซลูชันส์ จำกัด / ธุรกิจให้บริการเกี่ยวกับเทคโนโลยีอินเทอร์เน็ตความมั่นคง ในพื้นที่สาธารณะรวมถึงการนำการก่อสร้าง บริษัท แอล กรีน โซลูชัน จำกัด / การผลิตผลิตภัณฑ์เพื่อใช้เป็นพลังงานทดแทน บริษัท กรีน เมเจอร์ โปรดักส์ จำกัด / จำหน่ายผลิตภัณฑ์หอมระเหยจากน้ำมันมะกูด บริษัท แอล พอร์ซ 1 จำกัด / จัดหาผลิตจำหน่ายเครื่องใช้เบ้าหนึ่ง เป้าเคลื่อนไหว บริษัท ลีอกซ์เสย์ โมบาย จำกัด / จำหน่าย บริการปรับเงินสินเชื่อทรอปิคอลรูปแบบต่าง ๆ บริษัท ลีอกซ์เสย์ ไรร์เลส จำกัด (มหาชน) / จำหน่ายและให้บริการ ระบบโทรคมนาคมและสารสนเทศ บริษัท ลีอกซ์เสย์ พรีอเพอร์ตี ดีเวลลอปเม้นท์ จำกัด / ธุรกิจให้เช่าอาคาร ป้ายโฆษณาและให้บริการและอื่น ๆ บริษัท แอล โซลาร์ 1 จำกัด / โรงไฟฟ้าพลังงานแสงอาทิตย์ บริษัท ไทยเพอร์ฟอเมตส์ จำกัด / ธุรกิจผลิตเคเบิลใยแก้วนำแสง บริษัท แอล-แทค เทคโนโลยี จำกัด / จำหน่ายวัสดุอุปกรณ์ก่อสร้าง ติดตั้งระบบบำบัดน้ำเสียและระบบสุขาภิบาลอื่น บริษัท เอกภาวี จำกัด / ธุรกิจลงทุน บริษัท ลอร์ เอ็นฟอรัชเม้นท์ เทคโนโลยี โซลูชันส์ จำกัด / บริการออกแบบ ติดตั้งระบบรักษาความปลอดภัย	

รายละเอียดเกี่ยวกับกรรมการ ผู้บริหาร ผู้มีอำนาจควบคุม และเลขานุการบริษัท

ชื่อ-สกุล / ตำแหน่ง / วันที่ได้รับแต่งตั้ง	อายุ (ปี)	คุณวุฒิการศึกษา/ ประวัติการอบรม	สัดส่วนการถือหุ้นในบริษัท และการถือใบสำคัญแสดงสิทธิ ณ วันที่ 31 ธันวาคม 2558	ความสัมพันธ์ทางกรรมการและผู้บริหาร	ประสบการณ์การทำงานในระยะ 5 ปีย้อนหลัง			
					ช่วงเวลา	ตำแหน่ง	ชื่อหน่วยงาน / บริษัท / ประเภทธุรกิจ	
17. นางโกสุม ลินเพิ่มสุขสกุล - กรรมการบริหาร ดำรงตำแหน่งเมื่อ 01/01/2555	62	- Master of Business Administration (MBA) University of Dallas, USA. - Finance & Accounting for the Non-Financial Professionals โดยบริษัท ดับเบิล ดิจิตัล จำกัด - Senior Executive สถาบันบัณฑิตบริหารธุรกิจ ศศินทร์แห่งจุฬาลงกรณ์มหาวิทยาลัย - Director Accreditation Program 99/2555 - Financial Statements for Directors 2555 สมาคมส่งเสริมสถาบันกรรมการบริษัทไทย - Top Executive Program in Commerce and Trade สถาบันวิทยาการการค้า มหาวิทยาลัยหอการค้าไทย		ไม่มี ใบสำคัญแสดงสิทธิ ไม่มี ของอุตสาหกรรมหรือบุตรที่ยังไม่บรรลุนิติภาวะ 5.250 หุ้น ร้อยละ 0.0002 ใบสำคัญแสดงสิทธิ 62 หนัวย	เป็นญาติพี่น้อง นายธงชัย ลำคำ	2543-ปัจจุบัน	กรรมการ	บริษัท ลีออคเซ็ล อินเทอร์เน็ตแท็บเล็ต จำกัด / ให้บริการดูแลรักษาระบบคอมพิวเตอร์ระบบสื่อสาร และที่ปรึกษาโครงการ
						2541-ปัจจุบัน	กรรมการ	บริษัท แอล ที เอส ทราเวล เซอร์วิส จำกัด / จำหน่ายตั๋วเครื่องบินโดยสายและบริการท่องเที่ยว
						ปัจจุบัน	กรรมการ	บริษัท พอยท์ เอเชีย แลนด์ ดีเวลลอปเม้นท์ จำกัด / บริการทางธรณีวิทยา
						ปัจจุบัน	กรรมการ	บริษัท ศูนย์การศึกษาและการบริหารสหเทคโนโลยี จำกัด / ธุรกิจอสังหาริมทรัพย์
						ประวัติการทำงาน		
						2551-2553	กรรมการบริหาร	บริษัท ลีออคเซ็ล จำกัด (มหาชน) / ธุรกิจเทคโนโลยีและการค้า
						บริษัทจดทะเบียนในตลาดหลักทรัพย์		
2555-ปัจจุบัน	กรรมการบริหาร	บริษัท ลีออคเซ็ล จำกัด (มหาชน) / ธุรกิจเทคโนโลยีและการค้า						
บริษัทที่ไม่ได้จดทะเบียนในตลาดหลักทรัพย์และกิจการอื่น								
2558-ปัจจุบัน	กรรมการ	บริษัท ลีออคเซ็ล อินเทอร์เน็ต (วางใจ) จำกัด / การค้าเงิน						
2555-ปัจจุบัน	กรรมการ	บริษัท แอล ฟู้ด ไทดูชั่นส์ จำกัด / ธุรกิจบริการด้านอาหาร						
2555-ปัจจุบัน	กรรมการ	บริษัท ผลิตภัณฑ์สมุนไพรไทย จำกัด / ผลิตภัณฑ์ไม้ทางผลิตภัณฑ์สมุนไพรและผลิตภัณฑ์จากสมุนไพร						
2543-ปัจจุบัน	กรรมการผู้จัดการ	บริษัท ลีออคเซ็ล เทรดดิ้ง จำกัด / จำหน่ายสินค้าอุปโภค บริโภค						
ประวัติการทำงาน								
2548-2555	กรรมการ	บริษัท แอล-แพค เทคโนโลยี จำกัด / จำหน่ายวัสดุอุปกรณ์ก่อสร้าง ติดตั้งระบบบำบัดน้ำเสียและระบบสุขาภิบาลอื่น						

รายละเอียดเกี่ยวกับกรรมการ ผู้บริหาร ผู้มีอำนาจควบคุม และเลขานุการบริษัท

ชื่อ-สกุล / ตำแหน่ง / วันที่ได้รับแต่งตั้ง	อายุ (ปี)	คุณวุฒิการศึกษา/ ประวัติการอบรม	สัดส่วนการถือหุ้นในบริษัท และการศึกษาที่สำคัญและแสดงสิทธิ ณ วันที่ 31 ธันวาคม 2568	ความสัมพันธ์ทางครอบครัวระหว่างกรรมการและผู้บริหาร	ประสบการณ์การทำงานในระยะ 5 ปีย้อนหลัง		
					ช่วงเวลา	ตำแหน่ง	ชื่อหน่วยงาน / บริษัท / ประเภทธุรกิจ
18. นายทองใหญ่ จันทนวิสัย กรรมการบริหาร ดำรงตำแหน่งเมื่อ 01/01/2555	58	- ปริญญาตรี วิศวกรรมศาสตร์ (ไฟฟ้ากำลัง) มหาวิทยาลัย เกษตรศาสตร์ - Director Accreditation Program 99/2555 - Director Certification Program 168/2556 สมาคมส่งเสริมสถาบัน กรรมการบริษัทไทย	ของตนเอง ไม่มี ใบสำคัญแสดงสิทธิ ไม่มี ของอุตสาหกรรมและบุตร ที่ยังไม่บรรลุนิติภาวะ ไม่มี ใบสำคัญแสดงสิทธิ ไม่มี	ไม่มี	2555-ปัจจุบัน	กรรมการบริหาร	บริษัทจดทะเบียนในตลาดหลักทรัพย์ บริษัท ล็อกซเลย์ จำกัด (มหาชน) / ธุรกิจเทคโนโลยีและการค้า
					2555-ปัจจุบัน	กรรมการ	บริษัทที่ไม่ได้จดทะเบียนในตลาดหลักทรัพย์และกิจการอื่น บริษัท ล็อกซเลย์ แอนด์ โฮลดิ้ง จำกัด / บริษัทรับเหมาก่อสร้างด้านสื่อสารโทรคมนาคมโรงไฟฟ้า
					2540-ปัจจุบัน	กรรมการผู้จัดการ	บริษัท ล็อกซเลย์ วิลล์ จำกัด (มหาชน) / จำหน่ายและให้บริการระบบโทรคมนาคมและสารสนเทศ
					ค.ศ.2558-ปัจจุบัน	กรรมการ	บริษัท แอล ดับเบิลยู เอส เอ็น จำกัด
					ค.ศ.2558-ปัจจุบัน	กรรมการ	บริษัท แอล ดับเบิลยู ที เอ็น จำกัด
19. นายณัฐพล จิตะสมบัติ กรรมการบริหาร ดำรงตำแหน่งเมื่อ 01/01/2555	59	- ปริญญาโทเศรษฐศาสตร์ (MS ECONOMICS) University of Nebraska, USA. - ปริญญาตรี บัญชีบัณฑิต (BSBA Accounting) มหาวิทยาลัยกรุงเทพ - Director Accreditation Program 99/2555 - Director Certification Program 168/2556 สมาคมส่งเสริมสถาบัน กรรมการบริษัทไทย	ของตนเอง ไม่มี ใบสำคัญแสดงสิทธิ ไม่มี ของอุตสาหกรรมและบุตร ที่ยังไม่บรรลุนิติภาวะ ไม่มี ใบสำคัญแสดงสิทธิ ไม่มี	ไม่มี	2555-ปัจจุบัน	กรรมการบริหาร	บริษัทจดทะเบียนในตลาดหลักทรัพย์ บริษัท ล็อกซเลย์ จำกัด (มหาชน) / ธุรกิจเทคโนโลยีและการค้า
					2558-ปัจจุบัน	กรรมการ	บริษัทที่ไม่ได้จดทะเบียนในตลาดหลักทรัพย์และกิจการอื่น บริษัท ล็อกซเลย์ เพาเวอร์ ซิสเต็มส์ จำกัด / สถานีส่ง สายส่งไฟฟ้าผลิตและจำหน่ายพลังงานไฟฟ้า
					2555-ปัจจุบัน	กรรมการ	บริษัท แอล กรีน โซลูชั่น จำกัด / การผลิตผลิตภัณฑ์เพื่อใช้เป็นพลังงานทดแทน
						กรรมการ	บริษัท ธัญญะ เทคโนโลยี จำกัด / ผลิตเครื่องจักร เครื่องกรองน้ำ

รายละเอียดเกี่ยวกับกรรมการ ผู้บริหาร ผู้มีอำนาจควบคุม และเลขานุการบริษัท

ชื่อ-สกุล / ตำแหน่ง / วันที่ได้รับแต่งตั้ง	อายุ (ปี)	คุณวุฒิการศึกษา/ ประสบการณ์	สัดส่วนการถือหุ้นในบริษัท และถือในสัดส่วนแสดงสิทธิ ณ วันที่ 31 ธันวาคม 2558	ความสัมพันธ์ทางครอบครัวระหว่างกรรมการและผู้บริหาร	ประสบการณ์การทำงานในระยะ 5 ปีย้อนหลัง		
					ช่วงเวลา	ตำแหน่ง	ชื่อหน่วยงาน / บริษัท / ประเภทธุรกิจ
20. นายศักดิ์ณรงค์ แสงสว่างพงศ์ กรรมการบริหาร ดำรงตำแหน่งเมื่อ 01/01/2555	54	<ul style="list-style-type: none"> - ปริญญาโท บริหารธุรกิจ มหาวิทยาลัย ภาคภาษา อังกฤษ มหาวิทยาลัยเกษตรศาสตร์ - ปริญญาตรี วิทยาศาสตร์บัณฑิต มหาวิทยาลัยเชียงใหม่ - วิศวกรรมคอมพิวเตอร์ จาก OICC ประเทศญี่ปุ่น - Columbia Senior Executive Program, Columbia University, USA. - หลักสูตรการเมือง การปกครองในระบบอบประชาธิปไตยสำหรับผู้บริหารระดับสูง รุ่นที่ 12 (ป.ป.ร. 12) สถาบันพระปกเกล้า - หลักสูตรการป้องกันราชอาณาจักร ภาครัฐ ร่วมเอกชน รุ่นที่ 23 (ป.ร.อ. 23) วิทยาลัยป้องกันราชอาณาจักรปี 2553-2554 - Director Accreditation Program 99/2555 สมาคมส่งเสริมสถาบัน กรรมการบริษัทไทย - หลักสูตรผู้บริหารระดับสูง ด้านการบริหารงาน พัฒนาเมือง (มหานครรุ่นที่ 2) สถาบันพัฒนาเมือง กรุงเทพมหานคร 	ไม่มี	ไม่มี	<ul style="list-style-type: none"> 2555-ปัจจุบัน กรรมการบริหาร 2549-ปัจจุบัน ประธานกรรมการ บริหารและกรรมการผู้จัดการ กรรมการ 2547-ปัจจุบัน กรรมการ 2541-ปัจจุบัน กรรมการ 2536-ปัจจุบัน กรรมการผู้จัดการ 	<p>บริษัทจดทะเบียนในตลาดหลักทรัพย์ บริษัท ลีออสเลย์ จำกัด (มหาชน) / ธุรกิจเทคโนโลยีและการค้า</p> <p>บริษัทที่ไม่ได้จดทะเบียนในตลาดหลักทรัพย์และกิจการอื่น บริษัท ลีออสพีที จำกัด (มหาชน) / ประกอบกิจการค้า ให้บริการระบบอุปกรณ์เทคโนโลยีสารสนเทศ และคอมพิวเตอร์</p> <p>บริษัท แอล ฮาร์ดแวร์ แอนด์ เซอร์วิส จำกัด / บริการติดตั้งซ่อมแซมอุปกรณ์ด้าน IT รวมทั้งจำหน่ายคอมพิวเตอร์ และอุปกรณ์ต่อพ่วงต่าง ๆ</p> <p>บริษัท เนชั่น เน็ทเวิร์ค โซลูชั่น จำกัด / จำหน่ายและให้บริการระบบระบบสื่อสารข้อมูล</p> <p>บริษัท ไปรษณีย์ไทย จำกัด / บริหารจัดหา บัญชีสาขา วางระบบงานและติดตั้งเครื่องคอมพิวเตอร์ บริหารศูนย์คอมพิวเตอร์</p>	

รายละเอียดเกี่ยวกับกรรมการ ผู้บริหาร ผู้มีอำนาจควบคุม และเลขานุการบริษัท

ชื่อ-สกุล / ตำแหน่ง / วันที่ได้รับแต่งตั้ง	อายุ (ปี)	คุณวุฒิการศึกษา/ ประสบการณ์การอบรม	สัดส่วนการถือหุ้น ในบริษัทฯ และถือถือ ใบสำคัญแสดงสิทธิ ๓๓ วันที่ 31 ธันวาคม 2568	ความสัมพันธ์ทางครอบครัวระหว่าง กรรมการและผู้บริหาร	ประสบการณ์การทำงานในระยะ 5 ปีย้อนหลัง	
					ตำแหน่ง	ชื่อหน่วยงาน / บริษัท / ประเภทธุรกิจ
		<ul style="list-style-type: none"> - หลักสูตรนิติธรรม เพื่อประชาชนโดยวิทยาลัยรัฐธรรมมูญ รุ่นที่ 1 (นธป.1) สถาบันรัฐธรรมมูญศึกษา สำนักงานศาลรัฐธรรมนูญ - หลักสูตรนักบริหาร การยุติธรรมทางปกครอง ระดับสูง (บยป.) รุ่นที่ 5 สำนักงานศาลปกครอง - หลักสูตรผู้บริหาร ระดับสูง (วตท.) รุ่นที่ 19 สถาบันวิทยาการ ตลาดทุน 				
21. นายสุพัฒน์ กรชาลกุล	51	<ul style="list-style-type: none"> - ปริญญาตรี บัญชีบัณฑิต มหาวิทยาลัยอัสสัมชัญ - ปริญญาตรี นิติศาสตร์บัณฑิต มหาวิทยาลัยธรรมศาสตร์ - Director Accreditation Program 99/2555 - Director Certification Program 168/2556 - Successful Formulation & Execution of Strategy (SFE 18/2556) - How to Measure the Success of Corporation Strategy (HMS2/2556) - Anti-Corruption for Executive Program 12/2557 	ไม่มี	ไม่มี	ไม่มี	ไม่มี
- กรรมการบริหาร ตำแหน่งแห่งเมื่อ 01/01/2555						<p>บริษัทจดทะเบียนในตลาดหลักทรัพย์</p> <p>บริษัท ลีอกซ์เสย์ จำกัด (มหาชน) / ธุรกิจเทคโนโลยีและการค้า</p> <p>บริษัท ลีอกซ์เสย์ จำกัด (มหาชน) / ธุรกิจเทคโนโลยีและการค้า</p> <p>บริษัทที่ไม่ได้จดทะเบียนในตลาดหลักทรัพย์และกิจการอื่น</p> <p>บริษัท คาร์ คอนวีน์ จำกัด / บริการซ่อมสีและตัวถังรถยนต์แบบรวดเร็ว และจำหน่ายแฟร้นช้อนสีและตัวถังรถยนต์แบบรวดเร็ว</p> <p>บริษัท แอล เอส เทคโนโลยี จำกัด / บริษัทให้บริการเกี่ยวกับเทคโนโลยีอินเทอร์เน็ตความมั่นคงในพื้นที่สาธารณะรวมถึงการเฝ้าการก่อการร้าย</p> <p>บริษัท แอล กรีน โซลูชั่น จำกัด / การผลิตผลิตภัณฑ์เพื่อใช้เป็นพลังงานทดแทน</p> <p>บริษัท ลีอกซ์เสย์ พร็อพเพอร์ตี้ ดีเวลลอปเม้นท์ จำกัด / ธุรกิจให้เช่าอาคาร บำรุงรักษาและให้บริการ และอื่น ๆ</p> <p>บริษัท แอล โซลาร์ 1 จำกัด / โรงไฟฟ้าพลังงานแสงอาทิตย์</p> <p>บริษัท ลีอกซ์เสย์ โกลบอล จำกัด / ธุรกิจลงทุน</p> <p>บริษัท เอเชีย ซิเคียวตี้ เมเนจเม้นท์ จำกัด / ธุรกิจบริการรักษาความปลอดภัย</p>
						<p>กรรมการบริหาร</p> <p>ผู้บริหารสายงาน กลุมการเงิน</p> <p>กรรมการ</p> <p>กรรมการ</p> <p>กรรมการ</p> <p>กรรมการ</p> <p>กรรมการ</p> <p>กรรมการ</p> <p>กรรมการ</p>
						<p>2555-ปัจจุบัน</p> <p>2554-ปัจจุบัน</p> <p>2557-ปัจจุบัน</p> <p>2556-ปัจจุบัน</p> <p>2553-ปัจจุบัน</p> <p>2549- ปัจจุบัน</p>

รายละเอียดเกี่ยวกับกรรมการ ผู้บริหาร ผู้มีอำนาจควบคุม และเลขานุการบริษัท

ชื่อ-สกุล / ตำแหน่ง / วันที่ได้รับแต่งตั้ง	อายุ (ปี)	คุณวุฒิการศึกษา/ ประวัติการอบรม	สัดส่วนการถือหุ้นในบริษัท และการถือในหลักทรัพย์แสดงสิทธิ ณ วันที่ 31 ธันวาคม 2558	ความสัมพันธ์ทางครอบครัวระหว่างกรรมการและผู้บริหาร	ประสบการณ์การทำงานในระยะ 5 ปีย้อนหลัง		
					ช่วงเวลา	ตำแหน่ง	ชื่อหน่วยงาน / บริษัท / ประเภทธุรกิจ
		<ul style="list-style-type: none"> IOD's 3rd National Director Conference 2014 "Improving Corporate Governance : Key to Advancing Thailand" Director Certification Program รุ่นที่ 3/2558 สมาคมส่งเสริมสถาบันกรรมการบริษัทไทย ประกาศนียบัตร CFO รุ่นที่ 19 สภาวิชาชีพบัญชี 			2549 -2554	ผู้อำนวยการฝ่ายอาวุโส ฝ่ายบริหารการเงิน	ประวัติการทำงาน บริษัท ลีอิกซ์เลย์ จำกัด (มหาชน) / ธุรกิจเทคโนโลยีและการค้า
22. นายกาญจน์ ทองใหญ่ กรรมการบริหาร ดำรงตำแหน่งเมื่อ 01/01/2557	55	<ul style="list-style-type: none"> ปริญญาโท สาขาบริหารธุรกิจ เอกวิทยาการคอมพิวเตอร์และสารสนเทศ มหาวิทยาลัยนิวฮาวเอน สหรัฐอเมริกา ปริญญาตรี สาขาบริหารธุรกิจ เอกการจัดการ มหาวิทยาลัยกรุงเทพ หลักสูตรของวิทยาลัยป้องกันราชอาณาจักร รุ่น 2555 หลักสูตรการบริหารจัดการด้านความมั่นคง ชั้นสูง รุ่นที่ 2 Financial Statement for Director (FSD) รุ่นที่ 4/2552 สมาคมส่งเสริมสถาบันกรรมการบริษัทไทย 	<p>ไม่มี</p> <p>ไม่มี</p> <p>ไม่มี</p> <p>ของตุลสินทรหรือบุตรที่ยังไม่บรรลุนิติภาวะ ร้อยละ 0.0002</p> <p>ไม่มี</p>	ไม่มี	2557-ปัจจุบัน 2556-ปัจจุบัน 2549-ปัจจุบัน	กรรมการบริหาร กรรมการ ประธานเจ้าหน้าที่บริหารและกรรมการผู้จัดการ กรรมการผู้จัดการ	บริษัทจดทะเบียนในตลาดหลักทรัพย์ บริษัท ลีอิกซ์เลย์ จำกัด (มหาชน) / ธุรกิจเทคโนโลยีและการค้า บริษัทที่ไม่ได้จดทะเบียนในตลาดหลักทรัพย์และกิจการอื่น บริษัท แอล เอส เทคโนโลยี ไซลูชั่นส์ จำกัด / ธุรกิจเทคโนโลยีด้านความมั่นคงในประเทศไทย บริษัท เอเชีย ซีเคียวริตี้ แมเนจเม้นท์ จำกัด / ธุรกิจบริการรักษาความปลอดภัย บริษัท ลอร์ เอ็นฟอร์ซิเมนต์ เทคโนโลยี ไซลูชั่นส์ จำกัด / ธุรกิจออกแบบ ติดตั้งระบบรักษาความปลอดภัย

รายละเอียดเกี่ยวกับกรรมการ ผู้บริหาร ผู้มีอำนาจควบคุม และเลขานุการบริษัท

ชื่อ-สกุล / ตำแหน่ง / วันที่ได้รับแต่งตั้ง	อายุ (ปี)	คุณวุฒิการศึกษา/ ประวัติการอบรม	สัดส่วนการถือหุ้นในบริษัท และการศึกษาใบสำคัญแสดงสิทธิ ณ วันที่ 31 ธันวาคม 2558	ความสัมพันธ์ทางกรรมการและผู้บริหาร	ประสบการณ์การทำงานในระยะ 5 ปีย้อนหลัง		
					ช่วงเวลา	ตำแหน่ง	ชื่อหน่วยงาน / บริษัท / ประเภทธุรกิจ
23. นายพิชัย หนูพุกธวัช เลขาธิการบริษัท ดำรงตำแหน่งเมื่อ 11/01/2551	57	<ul style="list-style-type: none"> - ปริญญาตรี นิติศาสตร์ มหาวิทยาลัยรามคำแหง - ประกาศนียบัตรกฎหมายและระเบียบปฏิบัติ สำหรับเลขานุการบริษัท ตามกฎหมาย หลักทรัพย์และตลาดหลักทรัพย์ใหม่ จากศูนย์วิจัยกฎหมายและการพัฒนา คณะนิติศาสตร์ จุฬาลงกรณ์มหาวิทยาลัย - Company Secretary Program (CSP 27/2551) - Effective Minute Taking (EMT 11/2551) - Anti-Corruption for Executive Program 12/2557 - Verifying the CAC Checklist : Experience Sharing from Auditors - Anti-Corruption in Thailand : Sustaining the Momentum - สหประชาชาติส่งเสริมสถาบันกรรมการบริษัทไทย 	<ul style="list-style-type: none"> ของตนเอง 21,000 หุ้น ร้อยละ 0.001 ใบสำคัญแสดงสิทธิ 250 หน่วย ของคู่สมรสหรือบุตรที่ยังไม่บรรลุนิติภาวะ 25,200 หุ้น ร้อยละ 0.001 ใบสำคัญแสดงสิทธิ 300 หน่วย 	ไม่มี	2553-ปัจจุบัน	ผู้อำนวยการฝ่ายกฎหมายและหลักทรัพย์ ผู้ช่วยผู้อำนวยการฝ่ายกฎหมายและหลักทรัพย์ เลขานุการคณะกรรมการบริษัท	บริษัท ลีอกชเลย์ จำกัด (มหาชน)/ ธุรกิจเทคโนโลยีและการค้า

หมายเหตุ : คณะกรรมการบริษัท ลำดับ 1-3 และลำดับ 9 - 16 เป็นกรรมการผู้มีอำนาจลงนามผูกพันบริษัทตามที่กำหนดในหนังสือรับรอง

รายละเอียดการดำรงตำแหน่งของกรรมการในบริษัทย่อย

บริษัท	บริษัทย่อยที่บริษัทถือหุ้นทางตรง และทางอ้อม																												
	1. บริษัท ลีอกซเลย์ ไรโรลลิส จำกัด (มหาชน)	2. บริษัท ดาต้า มายนิ่ง จำกัด	3. บริษัท ลีอกซบิท จำกัด (มหาชน)	4. บริษัท ลีอกซเลย์ ร้อยท์ แอนด์ โฮลด์ จำกัด	5. บริษัท ลีอกซเลย์ โนบาย จำกัด	6. บริษัท แอล ฟู้ดโซลูชันส์ จำกัด	7. บริษัท ลีอกซเลย์ อินเทอร์เน็ต (ทราวโจว) จำกัด	8. บริษัท แอล กรีนโซลูชัน จำกัด	9. บริษัท เอเชีย ซิเคียวริตี้ เมเนจเม้นท์ จำกัด	10. บริษัท ลีอกซเลย์ พร็อพเพอร์ตี้ ดีเวลอปเม้นท์ จำกัด	11. บริษัท การค้าลาว จำกัด	12. บริษัท แอล ฟอรัช 1 จำกัด	13. บริษัท ลีอกซเลย์ โกลบอล จำกัด	14. บริษัท ลีอกซเลย์ เทรคดิ้ง จำกัด	15. บริษัท กรีน เนเจอร์ล โปรดัคส์ จำกัด	16. บริษัท แอล เอเชียเดออร์ แอนท์ เอ็นจิเนียริ่ง จำกัด	17. บริษัท ลีอกซเลย์ เพาเวอร์ ซิสเต็มส์ จำกัด	18. บริษัท แอล โซลาร์ 1 จำกัด	19. บริษัท แอลบี อีวี จำกัด	20. บริษัท ไบรเฟสชั่นนัล คอมพิวเตอร์ จำกัด	21. บริษัท ลีอกซบิท ฟือ จำกัด (มหาชน)	22. บริษัท เนทวัน เนทเวิร์ค โซลูชัน จำกัด	23. บริษัท ไทยเททเวย์ จำกัด	24. บริษัท แอล ยาร์ดแวย์ แอนด์ เซอร์วิส จำกัด	25. บริษัท แอล โซลาร์ 2 จำกัด	26. บริษัท แอล ดับเบิลยู เอส เอ็น จำกัด	27. บริษัท แอล ดับเบิลยู ที เอ็น จำกัด		
1 นายทิม คัค ทิมโมที ห่วง	/	/	/			P	/																						
2 นายวีระชาย กิจศิริสิน	/																												
3 นางจิตรวัดนา จารูวัฒนชัย	/																												
4 นายจักรี ฉันทะเรืองวนิชย์	/																												
5 นายสมนึก ชัยเดชสุริยะ	/																												
6 ศ.ดร.ศุภลักษณ์ พิณีจกวอดล	/																												
7 นางวนิดา วิริยะธรางกูร		/																			/								
8 นางพวงแก้ว พงษ์พานิช		/																			/								
9 นายทวีศักดิ์ ทั้งสุพานิช		/																			/								
10 นางวงศ์ทิพย์ ชุ่มภาณี		/																			/								
11 นางสุดคนึง มลิตทอง	/																												
12 นางสุกัญญา อึ้งภากรณ์	/			/	/	/			/							/													
13 นายปกรณ์ อากาศพันธ์	/																												
14 นางวนิดา แสงแก้ว			/																										
15 ดร.ทวีต ตันท์ศุภศิริ					/																/								
16 นายมานิตย์ โลหเดปานนท์					/																/								
17 นายจรัสพงศ์ ลำช้า		/				/																							
18 นายณัฐพล เดชวิทักษ์						/	/									/													
19 นายกิตติชัย วัคตะกนิษฐ์								P								/													
20 นายอาร์เธอร์ เกรแฮม สไตรท์							/																						
21 พลเรือเอกทวีชัย เลียงพิบูลย์								/																					
22 พลอากาศโทอดิเรก ศาสตร์ระรุจิ								/																					
23 นายชาเมียร์ เอลดาร์								/																					
24 นายชัย มายราฟ								/																					
25 นายเอหุด เฮิร์บส์								/																					
26 นางสาวออสแน็ท เลวัลฟี								/																					
27 นายวิชาญา จาติกวณิช										/																			
28 นายวีเพ็ด สีหจักร											P																		
29 นายอุเต็ด สุวรรณวงศ์											/																		
30 นางแสงมณี วิทยาเกด											/																		
31 นางธนิดา กริณัตร์											/																		
32 นายพิบูล พิบูลธรรม													/									P						/	
33 นายพงศ์พันธ์ แวดเวียง													/																
34 นายภัทร พงษ์พานิช													/																
35 นายครรชิต ทรงเสียงชัย													/											P					
36 นายไพโรจน์ จุติเสถียรกุล													/																

หมายเหตุ : P = กรรมการผู้จัดการ / = กรรมการบริษัท

บริษัท	บริษัทที่ย่อยที่บริษัทถือครองทางตรง และทางอ้อม																												
	1. บริษัท ลีอกซเลย์ ไรร์เลส จำกัด (มหาชน)	2. บริษัท ดาต้า มายนิ่ง จำกัด	3. บริษัท ลีอกซบิท จำกัด (มหาชน)	4. บริษัท ลีอกซเลย์ จียท์ แอนด์ โฮลด์ จำกัด	5. บริษัท ลีอกซเลย์ โมบาย จำกัด	6. บริษัท แอล ฟูดโซลูชันส์ จำกัด	7. บริษัท ลีอกซเลย์ อินเทอร์เน็ต (ทวงใจ) จำกัด	8. บริษัท แอล กรีนโซลูชัน จำกัด	9. บริษัท เอเชีย อีทีอีวีที เมเนจเม้นท์ จำกัด	10. บริษัท ลีอกซเลย์ พร็อพเพอร์ตี้ ดีเวลอปเม้นท์ จำกัด	11. บริษัท การค้าลาว จำกัด	12. บริษัท แอล ฟอรัช 1 จำกัด	13. บริษัท ลีอกซเลย์ โกลบอล จำกัด	14. บริษัท ลีอกซเลย์ เทคดิง จำกัด	15. บริษัท กรีน เมเจอร์ัล โปรดักส์ จำกัด	16. บริษัท แอล เอเลเวเตอร์ แอนด์ เอ็นจิเนียริง จำกัด	17. บริษัท ลีอกซเลย์ เพาเวอร์ ซิสเต็มส์ จำกัด	18. บริษัท แอล โซลาร์ 1 จำกัด	19. บริษัท แอลบี อีวี จำกัด	20. บริษัท โปรเฟสชันแนล คอมพิวเตอร์ จำกัด	21. บริษัท ลีอกซบิท ฟือ จำกัด (มหาชน)	22. บริษัท เนชั่น เนทีวีที โซลูชัน จำกัด	23. บริษัท ไทยเทเวีย จำกัด	24. บริษัท แอล ฮาร์ตแวลู แอนด์ เซอร์วิส จำกัด	25. บริษัท แอล โซลาร์ 2 จำกัด	26. บริษัท แอล ดีเบิ้ลยู เอส เอ็ม จำกัด	27. บริษัท แอล ดีเบิ้ลยู ที เอ็ม จำกัด		
37 นายคริสโตเฟอร์ เซะ หู แลม																													
38 นายเจอราร์ด อีน ซุน โต๊ะ																													
39 นายคิม บัน ห่วง																													
40 คุณหญิงชัชวีร์ จาติกวณิช																													
41 นายเพชร หวังหลี																													
42 นายอดุลย์ เปรมประเสริฐ																													
43 นายวัชร อัครวานวิตร																													
44 นายธงชัย คงศักดิ์ไพศาล																													
45 นายชูศักดิ์ ดีเรกวัฒนชัย																													
46 นายวิศาล กนกพงศ์ศักดิ์																													
47 นายท努 ศิริเสาวลักษณ์																													
48 นายอาลี อัลจูนี																						/							
49 นายพหล พงษ์พานิช																					/								
50 นางสาวกัญญา รัตนอมรศักดิ์																					/								
51 นางสาวกมลธร มาลาะวิชัย																					/								
52 หม่อมราชวงศ์พระระพี อากาศ																					/								
53 นายสาณิต รัตนาวะดี																/										/			
54 นายปวิวิท ธารินเจริญ																					/								
55 นายเกรียงศักดิ์ ชนะ																					/						/		
56 พลเอกนิพนธ์ ศิริพร																					/						P		
57 นายนิมิตร ประเสริฐสุข																		P											
58 นายบุญเลิศ ใจมั่น																	/	/											
59 พันเอกประเสริฐ ชูแสง																					/								
60 นางสุรีย์ โอโหะ																					/								
61 นายวุฒิพงษ์ โมฬีชาติ																					/								
62 นายกฤษ พอลเล็ต																					/								
63 นายโกศล สุระโกมล																					/								
64 นายปรัชญา อินทรานุกกรณ์																					/								
65 นายหลิว ฉะย เลียง																					/								
66 นายภู่อี																					/								
67 นายบงการ จิระบุญศรี																					/								

หมายเหตุ : P = กรรมการผู้จัดการ / = กรรมการบริษัท

การควบคุมและการตรวจสอบภายใน

บริษัทฯ ให้ความสำคัญต่อระบบการควบคุมภายในและมุ่งเน้นให้มีการพัฒนาอย่างต่อเนื่อง บริษัทฯ ได้จัดให้มีระบบการควบคุมภายในที่ครอบคลุมทั้งในด้านการเงิน การบริหาร การดำเนินงานให้มีประสิทธิภาพและประสิทธิผล และเป็นไปตามกฎหมาย ข้อบังคับ และระเบียบที่เกี่ยวข้อง โดยกำหนดภาระหน้าที่ อำนาจการดำเนินการของผู้ปฏิบัติงานและผู้บริหารไว้อย่างชัดเจน มีการควบคุมดูแลการใช้ทรัพย์สินของบริษัทให้เกิดประโยชน์ และมีการแบ่งแยกหน้าที่ของผู้ปฏิบัติงาน ผู้ติดตามควบคุมและการประเมินผลออกจากกัน เพื่อให้เกิดการถ่วงดุลและตรวจสอบระหว่างกันอย่างเหมาะสม บริษัทฯ ยังจัดให้มีระบบการรายงานทางการเงินประจำเดือนเสนอต่อสายงานที่รับผิดชอบ มีการเปิดเผยข้อมูลในกรณีที่เกิดรายการที่เกี่ยวข้องกันเพื่อให้มีความโปร่งใส เป็นการสร้างความมั่นใจและความเชื่อถือต่อรายงานทางการเงินของบริษัทฯ

คณะกรรมการตรวจสอบยังมีหน้าที่และความรับผิดชอบในการให้ความเห็นชอบในการพิจารณาแต่งตั้ง โยกย้าย เลิกจ้างหัวหน้างานตรวจสอบภายใน หรือหน่วยงานอื่นใดที่รับผิดชอบเกี่ยวกับตรวจสอบภายใน นอกจากนี้ คณะกรรมการตรวจสอบเป็นผู้ให้ความเห็นชอบในการพิจารณาแต่งตั้งผู้อำนวยการฝ่ายตรวจสอบภายใน (ผู้ดำรงตำแหน่งหัวหน้างานตรวจสอบภายใน) โดยในปี 2558 หัวหน้างานตรวจสอบภายใน คือ นางปรีญา สุขโพนธ์สิทธิ์วิงศ์ ซึ่งเป็นผู้ที่มีคุณสมบัติ ความรู้ ความสามารถ และประสบการณ์ครบถ้วนในการปฏิบัติงานในตำแหน่งหน้าที่ดังกล่าวได้อย่างมีประสิทธิภาพ

คณะกรรมการตรวจสอบได้ประเมินระบบการควบคุมและการตรวจสอบภายในของบริษัทฯ รวมทั้งสนับสนุนให้เกิดระบบการบริหารความเสี่ยง และการให้คำแนะนำทางด้านการเงิน และให้ความสำคัญต่อข้อเสนอแนะหรือข้อคิดเห็นจากผู้สอบบัญชีภายนอก และมีความเห็นว่าบริษัทฯ และบริษัทย่อยมีระบบการควบคุมภายในที่ดีเพียงพอและเหมาะสม และบริษัทฯ มีฝ่ายตรวจสอบภายในทำหน้าที่ตรวจสอบระบบการควบคุมภายในตามแผนการตรวจสอบประจำปี และมีการติดตามการดำเนินการแก้ไขตามข้อเสนอนี้ในประเด็นที่มีนัยสำคัญและรายงานต่อคณะกรรมการตรวจสอบตามแนวทางที่ตลาดหลักทรัพย์แห่งประเทศไทยกำหนด

1. สภาพแวดล้อมของการควบคุม

บริษัทฯ มีการกำหนดวิสัยทัศน์ เป้าหมาย กลยุทธ์ งบประมาณ และจรรยาบรรณ โดยบริษัทฯ ได้มีการปรับโครงสร้างองค์กรให้สอดคล้องกับแผนธุรกิจอย่างต่อเนื่อง ทำให้ฝ่ายบริหารสามารถดำเนินงานได้อย่างมีประสิทธิภาพ สามารถติดตาม ตรวจสอบและประเมินผลการดำเนินงานได้อย่างชัดเจน ซึ่งเป็นรากฐานที่สำคัญของการควบคุมภายใน นอกจากนี้ บริษัทฯ ได้จัดให้มีสภาพแวดล้อมที่ดี มีระเบียบในการปฏิบัติงานที่ครอบคลุมธุรกรรมในด้านต่าง ๆ และมีนโยบายการพัฒนาทรัพยากรมนุษย์อย่างต่อเนื่อง มีการมอบอำนาจและหน้าที่ความรับผิดชอบ ทำให้การทำงานสามารถดำเนินไปอย่างมีประสิทธิภาพ

2. การประเมินความเสี่ยง

ฝ่ายบริหารได้สอบทานนโยบายการบริหารความเสี่ยงทั้งปัจจัยภายใน และปัจจัยภายนอก เพื่อเป็นการป้องกันและลดความเสี่ยงทั้งความเสี่ยงจากการประกอบธุรกิจ การปฏิบัติการ การบริหารการเงิน การบริหารและการจัดการความปลอดภัย และความเสี่ยงที่สำคัญอื่น ๆ ที่เกี่ยวเนื่องกับการประกอบธุรกิจของบริษัทฯ และได้ดำเนินการต่าง ๆ เพื่อลด หลีกเลี่ยง ร่วมจัดการความเสี่ยง เพื่อจัดการความเสี่ยงให้อยู่ในระดับที่เหมาะสมยอมรับได้ โดยได้สนับสนุนให้หน่วยงานต่าง ๆ ในบริษัทตระหนักถึง และเกิดการบริหารความเสี่ยงในทุกระดับขององค์กรอย่างเหมาะสมและมีประสิทธิภาพ

3. การควบคุม

บริษัทฯ มีการแบ่งแยกหน้าที่ความรับผิดชอบออกเป็นกลุ่มประเภทธุรกิจเพื่อกระจายการบริหารงานให้มีประสิทธิภาพ เพื่อให้การทำงานเป็นไปตามนโยบายและบรรลุปเป้าหมายของบริษัทฯ โดยได้กำหนดนโยบายมาตรการต่าง ๆ รวมถึงขั้นตอนในการปฏิบัติงานเป็นลายลักษณ์อักษรและประกาศให้ทราบโดยทั่วกัน เพื่อให้เกิดการควบคุมระหว่างกัน ลดหรือควบคุมความเสี่ยง นอกจากนี้ บริษัทฯ ยังมีการติดตามการดำเนินงานของบริษัทฯ และบริษัทในเครืออย่างสม่ำเสมอ โดยมีกรรมการหรือผู้บริหารเข้าไปเป็นกรรมการในบริษัทในเครือเพื่อดูแลการบริหารงานอย่างใกล้ชิดและประชุมร่วมกันทุกเดือน

4. ข้อมูลสารสนเทศและการสื่อสารภายในองค์กร

บริษัทฯ ได้จัดให้มีข้อมูลเกี่ยวกับด้านการปฏิบัติงานต่าง ๆ ข้อบังคับการทำงาน คู่มือการปฏิบัติงาน และระเบียบปฏิบัติงานต่าง ๆ ไว้ในเว็บไซต์ของบริษัทฯ ซึ่งจะช่วยให้ผู้ปฏิบัติงานสามารถเข้าถึงและนำไปใช้ในการปฏิบัติงานได้อย่างรวดเร็วและถูกต้อง มีช่องทางการสื่อสารทั้งภายในและภายนอกองค์กรหลายช่องทาง รวมทั้งมีการจัดทำเว็บไซต์ของบริษัทฯ ที่พนักงานสามารถรับทราบข่าวสาร หรือประกาศต่าง ๆ เพื่อให้พนักงานได้รับทราบอย่างทั่วถึง บริษัทฯ ยังมีระบบสารสนเทศในการปฏิบัติงาน และมีข้อมูลสารสนเทศที่เกี่ยวกับการเงินการบัญชีที่จำเป็นต้องใช้อย่างเพียงพอ โดยมีหน่วยงานที่รับผิดชอบ นอกจากนี้ บริษัทฯ มีการใช้ระบบ e-mail และระบบอื่น ๆ ที่ผู้บริหารและพนักงานสามารถใช้สื่อสารระหว่างกันได้อย่างรวดเร็ว

5. การติดตามและประเมินผล

บริษัทฯ จัดให้มีระบบการติดตามและประเมินผล โดยผู้บริหารและคณะกรรมการบริหารได้รับรายงานประเมินผลการดำเนินงานเปรียบเทียบกับงบประมาณและแผนงานที่วางไว้อย่างสม่ำเสมอเป็นประจำทุกเดือน นอกจากนี้ ฝ่ายตรวจสอบภายในยังทำหน้าที่ติดตามและประเมินผลโดยนำเสนอรายงานและข้อเสนอแนะต่อฝ่ายบริหารโดยตรงเพื่อดำเนินการปรับปรุงแก้ไข เพื่อเป็นการป้องกันความเสียหายและลดความเสี่ยงที่อาจเกิดขึ้น และเพื่อให้ผู้บริหารมีความมั่นใจได้อย่างสมเหตุสมผลว่า บริษัทฯ มีระบบการควบคุมภายในที่ดีเพียงพอและเหมาะสม

รายงานความรับผิดชอบของคณะกรรมการต่อรายงาน

ทางการเงิน

คณะกรรมการบริษัทเป็นผู้รับผิดชอบต่อการเงินของบริษัทและบริษัทย่อย ข้อมูลทางการเงินที่ปรากฏในรายงานประจำปี งบการเงินดังกล่าวจัดทำขึ้นตามมาตรฐานการบัญชีที่รับรองทั่วไปในประเทศไทย โดยใช้นโยบายบัญชีที่เหมาะสมและถือปฏิบัติอย่างสม่ำเสมอ และใช้ดุลยพินิจอย่างระมัดระวังอย่างดีที่สุดในการจัดทำ รวมทั้งให้มีการเปิดเผยข้อมูลที่สำคัญอย่างเพียงพอในหมายเหตุประกอบงบการเงิน

คณะกรรมการบริษัทได้จัดให้มีระบบควบคุมภายในที่มีประสิทธิผล เพื่อให้มั่นใจได้ว่าการบันทึกข้อมูลทางบัญชีมีความถูกต้อง ครบถ้วน โดยงบการเงินของบริษัทและงบการเงินของบริษัทย่อยได้รับการตรวจสอบโดยผู้สอบบัญชีของบริษัท คือ บริษัท เคพีเอ็มจี ภูมิภาคไทย สอบบัญชี จำกัด ในการตรวจสอบนั้น ทางคณะกรรมการบริษัทได้สนับสนุนข้อมูลและเอกสารต่างๆ เพื่อให้ผู้สอบบัญชีสามารถตรวจสอบและแสดงความคิดเห็นได้ตามมาตรฐานการสอบบัญชี โดยความเห็นของผู้สอบบัญชีได้ปรากฏในรายงานของผู้สอบบัญชีที่แสดงไว้ในรายงานประจำปีแล้ว

คณะกรรมการบริษัทมีความเห็นว่าระบบการควบคุมภายในของบริษัทโดยรวมอยู่ในระดับที่น่าพอใจและสามารถสร้างความเชื่อมั่นอย่างมีเหตุผลว่างบการเงินของบริษัทและงบการเงินของบริษัทย่อย ประจำปีสิ้นสุดวันที่ 31 ธันวาคม 2558 มีความเชื่อถือได้ โดยได้ปฏิบัติตามมาตรฐานการบัญชีที่รับรองทั่วไปและปฏิบัติตามถูกต้องตามกฎหมายและกฎระเบียบอื่นที่เกี่ยวข้อง



(นายไพโรจน์ ล่ำซำ)
ประธานกรรมการ



(นายธงชัย ล่ำซำ)
กรรมการผู้จัดการใหญ่

รายงานคณะกรรมการตรวจสอบ

คณะกรรมการตรวจสอบของบริษัท ลีอกซเลย์ จำกัด (มหาชน) ประกอบด้วยกรรมการอิสระจำนวน 3 ท่าน กรรมการทุกท่านมีประสบการณ์และคุณสมบัติของกรรมการอิสระครบถ้วนตามหลักเกณฑ์ที่คณะกรรมการกำกับหลักทรัพย์และตลาดหลักทรัพย์กำหนด และไม่ได้เป็นผู้บริหารหรือพนักงานของบริษัททำให้สามารถปฏิบัติหน้าที่ได้อย่างเป็นอิสระ คณะกรรมการตรวจสอบมีการประชุมอย่างสม่ำเสมอ ในปี 2558 มีการประชุมรวมจำนวน 5 ครั้ง มีรายละเอียดการเข้าประชุมของกรรมการแต่ละท่าน ดังนี้

ลำดับที่	รายชื่อ	ตำแหน่ง	จำนวนครั้งที่ประชุม	จำนวนครั้งที่เข้า
1	ดร.หริส สูตะบุตร	ประธานกรรมการตรวจสอบ	5	5
2	นายจรรุญ ชินาลัย	กรรมการตรวจสอบ	5	5
3	นายโชติ โภควนิช	กรรมการตรวจสอบ	5	5

เลขานุการคณะกรรมการตรวจสอบ คือ นางปรียานุช ไพบูลย์สิทธิวิงศ์

คณะกรรมการตรวจสอบได้รายงานผลการประชุมแต่ละครั้งต่อคณะกรรมการบริษัท เพื่อดำเนินการในเรื่องที่เห็นสมควร คณะกรรมการตรวจสอบได้กระทำการกิจที่สำคัญสรุปได้ดังนี้

- พิจารณาสอบทานงบการเงินรวมและงบการเงินเฉพาะกิจการของบริษัท ลีอกซเลย์ จำกัด (มหาชน) ทั้งงบการเงินรายไตรมาสและงบการเงินประจำปีที่ผ่านมาผ่านการสอบทานและตรวจสอบจากผู้สอบบัญชีแล้ว พบว่างบการเงินรวมและงบการเงินเฉพาะกิจการของบริษัทได้จัดทำขึ้นตามมาตรฐานการรายงานทางการเงินและมีการเปิดเผยข้อมูลอย่างเพียงพอ
- ได้มีการเชิญผู้สอบบัญชีของบริษัทเข้าร่วมประชุมกับคณะกรรมการตรวจสอบทุกไตรมาส เพื่อรับฟังคำชี้แจงเกี่ยวกับรายงานของผู้สอบบัญชี ผลการสอบทาน/ตรวจสอบงบการเงิน ประเด็นจากการสอบทาน/ตรวจสอบและข้อเสนอแนะเกี่ยวกับระบบการควบคุมภายใน และทิศทางของมาตรฐานการรายงานทางการเงินของไทย
- สอบทานการเปิดเผยข้อมูลรายการที่เกี่ยวข้องกันทุกไตรมาส ตามประกาศคณะกรรมการตลาดหลักทรัพย์แห่งประเทศไทย เรื่องการเปิดเผยข้อมูลและการปฏิบัติของบริษัทจดทะเบียนในรายการที่เกี่ยวข้องกัน ให้มีความถูกต้องและครบถ้วน
- ในการประชุมเกี่ยวกับการบริหารงานด้านต่าง ๆ มีการเชิญฝ่ายบริหารของบริษัทและบริษัทย่อยที่เกี่ยวข้องเข้าร่วมประชุมด้วยตามวาระอันสมควร เพื่อเสนอข้อมูล รับทราบข้อสังเกต รับฟังความคิดเห็นและข้อเสนอแนะ อันเป็นการเพิ่มประสิทธิภาพของการบริหารงานให้แก่กลุ่มบริษัท
- สอบทานให้บริษัทมีการปฏิบัติตามกฎหมายว่าด้วยหลักทรัพย์และตลาดหลักทรัพย์ ข้อกำหนดของตลาดหลักทรัพย์ และกฎหมายที่เกี่ยวข้องกับการดำเนินธุรกิจของบริษัท
- คัดเลือก เสนอแต่งตั้งบุคคลซึ่งมีความเป็นอิสระ เพื่อทำหน้าที่เป็นผู้สอบบัญชีของบริษัท และเสนอคำตอบแทนสำหรับปี 2558 ก่อนนำเสนอคณะกรรมการบริษัท เพื่อเสนอขออนุมัติต่อผู้ถือหุ้นบริษัทต่อไป
- สอบทานและประเมินความเพียงพอของระบบการควบคุมภายในของบริษัท ให้คำแนะนำแก่บริษัทเพื่อให้มีการจัดระบบการควบคุมภายในที่ดีและมีการตรวจสอบภายในที่เหมาะสม พร้อมทั้งสนับสนุนให้มีการควบคุมการปฏิบัติงานให้มีประสิทธิภาพยิ่งขึ้น ตลอดจนสนับสนุนให้มีการบริหารความเสี่ยงในการดำเนินงานของบริษัทอย่างมีระบบ
- ให้ความเห็นชอบแผนการตรวจสอบภายในประจำปี รับทราบผลการตรวจสอบ และให้มีการติดตามการดำเนินการแก้ไขตามรายงานผลการตรวจสอบภายในโดยเฉพาะประเด็นที่มีนัยสำคัญ เพื่อก่อให้เกิดการกำกับดูแลกิจการที่ดี

การปฏิบัติงานของคณะกรรมการตรวจสอบในปีที่ผ่านมา เป็นไปด้วยความเป็นอิสระและได้รับความร่วมมือด้วยดีจากทุกฝ่ายที่เกี่ยวข้อง คณะกรรมการตรวจสอบมีความเห็นว่า บริษัทมีการจัดทำรายงานทางการเงิน โดยมีการเปิดเผยข้อมูลอย่างเพียงพอ และเป็นไปตามมาตรฐานการรายงานทางการเงิน และเป็นไปตามข้อกำหนดและกฎหมายที่เกี่ยวข้องกับการดำเนินธุรกิจ และไม่พบประเด็นที่มีสาระสำคัญอันอาจมีผลต่อประสิทธิภาพการควบคุมภายในและระบบการบริหารความเสี่ยงของกิจการ คณะกรรมการตรวจสอบได้รายงานความเห็นนี้ต่อคณะกรรมการบริษัทแล้ว



(ดร. หริส สูตะบุตร)

ประธานกรรมการตรวจสอบ

รายการระหว่างกัน

บริษัทฯ ไม่มีนโยบายทำรายการกับบริษัทที่เกี่ยวข้อง ผู้ถือหุ้นใหญ่ หรือผู้บริหารสำคัญของบริษัทฯ นอกเหนือจากการทำรายการระหว่างบริษัทฯ และบริษัทย่อยหรือบริษัทร่วมของบริษัทฯ ในกรณีที่มีความจำเป็นต้องทำรายการกับบริษัทที่เกี่ยวข้อง ผู้ถือหุ้นใหญ่ หรือผู้บริหารสำคัญของบริษัทฯ บริษัทฯ จะปฏิบัติตามกฎข้อบังคับของตลาดหลักทรัพย์แห่งประเทศไทย และถือเกณฑ์ประโยชน์สูงสุดของผู้ถือหุ้นของบริษัทฯ เป็นสำคัญ

นโยบายหรือแนวไ้บ้การทำการรายการระหว่างกันในอนาคต

รายการระหว่างกันดังกล่าวเป็นรายการปกติทางธุรกิจที่มีแนวโน้มเกิดขึ้นอย่างต่อเนื่องในอนาคต ทั้งนี้ ในกรณีที่มีการเข้าทำรายการระหว่างกันในอนาคต บริษัทฯ จะปฏิบัติให้เป็นไปตามกฎหมายว่าด้วยหลักทรัพย์และตลาดหลักทรัพย์ฯ ประกาศของคณะกรรมการกำกับตลาดทุน รวมถึงข้อบังคับ ประกาศ คำสั่ง หรือข้อกำหนดของตลาดหลักทรัพย์ฯ รวมถึงตลอดถึงการปฏิบัติตามข้อกำหนดเกี่ยวกับการเปิดเผยข้อมูลการทำรายการที่เกี่ยวข้องกัน และการได้มาหรือจำหน่ายไปซึ่งสินทรัพย์ของบริษัทฯ หรือบริษัทย่อย รวมทั้งปฏิบัติตามมาตรฐานการบัญชีที่กำหนดโดยสภาวิชาชีพบัญชีเกี่ยวกับการทำรายการระหว่างกัน

คณะกรรมการตรวจสอบจะทำการทบทวนรายการธุรกิจกับกิจการที่เกี่ยวข้อง และรายชื่อบุคคลที่เกี่ยวข้องกันเป็นประจำทุกไตรมาส โดยพิจารณาจากการทำรายการระหว่างกันต้องอยู่บนพื้นฐานของความจำเป็น และเป็นการค้าดำเนินการเพื่อก่อให้เกิดประโยชน์ต่อบริษัทฯ และบริษัทย่อย รวมทั้งอยู่บนพื้นฐานของความยุติธรรมและเหมาะสม

ในกรณีที่รายการดังกล่าวกำหนดให้บริษัทฯ ต้องจัดทำรายงานแจ้งต่อตลาดหลักทรัพย์ฯ และต้องขออนุมัติจากที่ประชุมผู้ถือหุ้น และแต่งตั้งที่ปรึกษาทางการเงินอิสระเพื่อให้ความเห็นต่อผู้ถือหุ้น บริษัทฯ จะดำเนินการอย่างเคร่งครัด เพื่อให้เป็นไปตามระเบียบข้อกำหนดของตลาดหลักทรัพย์ฯ ในส่วนที่เกี่ยวกับการทำรายการที่เกี่ยวข้องกัน โดยจะยึดหลักการดังนี้

1. เป็นรายการที่ผ่านกระบวนการอนุมัติที่โปร่งใส โดยผู้มีส่วนได้เสียไม่มีส่วนร่วมในการตัดสินใจ
2. เป็นรายการที่คำนึงถึงผลประโยชน์ของบริษัทฯ เสมือนการทำรายการกับบุคคลภายนอก
3. มีระบบการติดตามและตรวจสอบที่ทำให้มั่นใจได้ว่าการทำรายการเป็นไปอย่างถูกต้อง

ตามหมายเหตุประกอบงบการเงินสำหรับปีสิ้นสุดวันที่ 31 ธันวาคม 2558 ข้อ 5 รายการที่เกิดขึ้นกับบุคคลหรือกิจการที่เกี่ยวข้องกัน เพื่อวัตถุประสงค์ในการจัดทางการเงิน บุคคลหรือกิจการเป็นบุคคลหรือกิจการที่เกี่ยวข้องกันกับกลุ่มบริษัทฯ/บริษัทฯ หากกลุ่มบริษัทฯ/บริษัทฯ มีอำนาจควบคุมหรือควบคุมร่วมกันทั้งทางตรงและทางอ้อมหรือมีอิทธิพลอย่างมีสาระสำคัญต่อบุคคลหรือกิจการในการตัดสินใจทางการเงินและการบริหารหรือในทางกลับกัน หรือกลุ่มบริษัทฯ/บริษัทฯ อยู่ภายใต้การควบคุมเดียวกันหรืออยู่ภายใต้อิทธิพลอย่างมีสาระสำคัญเดียวกันกับบุคคลหรือกิจการนั้น การเกี่ยวข้องกันนี้อาจเป็นรายบุคคลหรือเป็นกิจการ

นโยบายการกำหนดราคาสำหรับรายการแต่ละประเภทอธิบายได้ดังต่อไปนี้

รายการ	นโยบายการกำหนดราคา
ขายสินค้าและให้บริการ	ราคาตลาดหรือในราคาที่ตกลงกันตามสัญญาหรือราคา ที่เทียบเคียงได้กับบุคคลภายนอก
ค่าธรรมเนียมและรายได้อื่น ชื่อสินค้าและบริการ	ราคาตลาดหรือในราคาที่ตกลงกันตามสัญญา ราคาตลาดหรือในราคาที่ตกลงกันตามสัญญาหรือราคา ชื่อที่ตกลงกันสำหรับตัวแทนจำหน่ายซึ่งรับภาระค่าใช้จ่าย ในการกระจายสินค้าจากส่วนกลาง
ค่าใช้จ่ายในการขาย	ราคาตลาดหรือในราคาที่ตกลงกันตามสัญญา
ค่าใช้จ่ายในการบริหาร	ราคาตลาดหรือในราคาที่ตกลงกันตามสัญญา
ต้นทุนทางการเงิน	อัตราตลาดหรือในอัตราที่ตกลงกันตามสัญญา
ชื่ออุปกรณ์	ราคาที่ตกลงกันตามสัญญา

รายการที่สำคัญกับบุคคลหรือกิจการที่เกี่ยวข้องกันสำหรับปี สิ้นสุดวันที่ 31 ธันวาคม 2558 สรุปได้ดังนี้

บริษัทที่เกี่ยวข้องและลักษณะความสัมพันธ์	ลักษณะรายการ	ขนาดรายการระหว่างกันที่มีสาระสำคัญ (ล้านบาท)	ความสมเหตุสมผลและความจำเป็นของรายการระหว่างกัน
--	--------------	--	--

กลุ่มบริษัทย่อย

บริษัท ลีอกซเลย์ พร็อพเพอร์ตี้ ดีเวลลอปเม้นท์ จำกัด บริษัท ลีอกซเลย์ จำกัด (มหาชน) ถือหุ้นอยู่ร้อยละ 66 และมีกรรมกร่วมกันคือ นายไพโรจน์ ล่ำซำ นายธงชัย ล่ำซำ นายสืบตระกูล สุนทรธรรม นายวสันต์ จาติกวณิช นายสุรพันธ์ ภาษิตนิรันดร์ นายสุรช ล่ำซำ นายเฉลิมโชค ล่ำซำ และ นายสุพัฒน์ กรชาลกุล	ค่าใช้จ่ายค่าบริการ	88.37	- ค่าเช่าและค่าบริการ เป็นราคาใกล้เคียงกันกับอาคารย่านใกล้เคียง และค่าบริการอื่น คิดค่าบริการตามปริมาณที่ให้บริการเป็นราคาเดียวกับการทำรายการกับบุคคลภายนอก
	รายได้ค่าบริการ	10.34	- รายได้จากงานโครงการเป็นรายการค้าปกติ รายได้ค่าเช่าอาคารเสื่อป่าเป็นราคาเช่าตามสภาพก่อนการปรับปรุงอาคารโดยผู้เช่า ซึ่งส่วนปรับปรุงอาคารจะตกเป็นของบริษัทเมื่อสิ้นสุดสัญญาเช่า และรายได้ค่าบริการอื่นคิดค่าบริการตามปริมาณที่ให้บริการเป็นราคาเดียวกับการทำรายการกับบุคคลภายนอก
	ลูกหนี้การค้า	3.14	
	เงินมัดจำค่าเช่า	17.88	
	เจ้าหนี้การค้า	1.30	
	ค่าใช้จ่ายค้ำจ่าย	1.08	
บริษัท ลีอกซเลย์ ไวร์เลส จำกัด (มหาชน) บริษัท ลีอกซเลย์ จำกัด (มหาชน) ถือหุ้นอยู่ร้อยละ 85 และมีกรรมกร่วมกันคือ นายธงชัย ล่ำซำ นายวสันต์ จาติกวณิช นายเฉลิมโชค ล่ำซำ และ นายทองใหญ่ จันทนวัลย์	ซื้อสินค้าและค่าใช้จ่ายค่าบริการ	6.29	- ค่าบริการอินเทอร์เน็ตและค่าที่ปรึกษาทางกฎหมาย คิดค่าบริการตามปริมาณที่ให้บริการ เป็นราคาเดียวกับการทำรายการกับ บุคคลภายนอก
	รายได้จากการขายสินค้าและรายได้ค่าบริการ	10.11	- รายได้จากงานโครงการเป็นรายการค้าปกติ รายได้ค่าเช่าและค่าบริการ เป็นราคาเดียวกับการทำรายการกับบุคคลภายนอก และรายได้ค่าบริการอื่นคิดค่าบริการตามปริมาณที่ให้บริการ เป็นราคาเดียวกับการทำรายการกับบุคคลภายนอก
	ลูกหนี้การค้า	1.62	
	รายได้ค้ำรับ	0.01	
	เจ้าหนี้การค้า	1.58	
	ค่าใช้จ่ายค้ำจ่าย	0.02	

กลุ่มบริษัทร่วมและการร่วมค้า

บริษัท ธัญธิยะ เทคโนโลยี จำกัด บริษัท ลีอกซเลย์ จำกัด (มหาชน) ถือหุ้นอยู่ร้อยละ 30 มีกรรมกร่วมกัน คือ นายณัฐวุฒิ จิตะสมบัติ	ซื้อสินค้า	14.92	- ซื้ออุปกรณ์มาเพื่อใช้ในงานโครงการ เป็นราคาเดียวกับการทำรายการกับบุคคลภายนอก
	รายได้ค่าบริการ	0.07	- คิดค่าบริการตามปริมาณที่ให้บริการ เป็นราคาเดียวกับการทำรายการกับบุคคลภายนอก
	รายได้ค้ำรับ	0.07	
	เจ้าหนี้การค้า	3.67	
บริษัท บีพี - คาสตรอล (ประเทศไทย) จำกัด บริษัท ลีอกซเลย์ จ้อยท์ แอนด์ โฮลด์ จำกัด ถือหุ้นอยู่ร้อยละ 40 และมีกรรมกร่วมกัน คือ นายไพโรจน์ ล่ำซำ นายธงชัย ล่ำซำ และ นายสืบตระกูล สุนทรธรรม	ซื้อสินค้า	13.20	- เป็นราคาเดียวกับการทำรายการกับบุคคลภายนอก
	รายได้จากการขายสินค้า	2.65	- ขายลิฟท์ยกรถและผลิตภัณฑ์อื่น ๆ เป็นรายการค้าปกติ เป็นราคาเดียวกับการทำรายการกับบุคคลภายนอก
	เจ้าหนี้การค้า	4.18	
บริษัท โพเซโก้ (ประเทศไทย) จำกัด บริษัท ลีอกซเลย์ จำกัด (มหาชน) ถือหุ้นอยู่ร้อยละ 26 และมีกรรมกร่วมกัน คือ นายสืบตระกูล สุนทรธรรม	รายได้ค่าบริการ	8.71	- รายได้ค่าเช่าคิดตามพื้นที่ เป็นราคาใกล้เคียงกับย่านใกล้เคียง รายได้ค่าขนส่ง รายได้ค่าบริการที่ปรึกษาและรายได้ค่าบริการอื่น คิดค่าบริการตามปริมาณที่ให้บริการเป็นราคาเดียวกับการทำรายการกับบุคคลภายนอก
	ลูกหนี้การค้า	2.16	
	รายได้ค้ำรับ	0.10	

บริษัทที่เกี่ยวข้องและลักษณะความสัมพันธ์	ลักษณะรายการ	ขนาดรายการระหว่างกันที่มีสาระสำคัญ (ล้านบาท)	ความสมเหตุสมผลและความจำเป็นของรายการระหว่างกัน
บริษัท ลีอกซ์เลย์ จีเทค เทคโนโลยี จำกัด บริษัท ลีอกซ์เลย์ จำกัด (มหาชน) ถือหุ้นอยู่ร้อยละ 18 และมีกรรมการร่วมกัน คือ นายธงชัย ล่ำซำ และนายสืบตระกูล สุนทรธรรม	รายได้ค่าบริการ ลูกหนี้การค้า - สุทธิ รายได้ค้างรับ เงินให้กู้ยืม - สุทธิ	0.94 0.07 0.01 -	- เป็นรายการค้าปกติ คิดค่าบริการตามปริมาณที่ให้ บริการ เป็นราคาเดียวกับการทำรายการกับบุคคลภายนอก - เป็นลูกหนี้จากรายได้ค่าบริการงานโครงการและเงินกู้ยืมเพื่อสนับสนุนบริษัทร่วมตั้งแต่ในอดีตจนถึงปัจจุบัน แต่รัฐบาลได้มีมติเห็นชอบให้ชะลอการดำเนินการอย่างไม่มีกำหนด บริษัทจึงได้มีการตั้งสำรองหนี้สงสัยจะสูญไว้เต็มจำนวนจนกว่าจะเริ่มดำเนินการ
บริษัท ลีอกซ์เลย์ แอนด์ เอไอที โฮลดิ้ง จำกัด บริษัท ลีอกซ์เลย์ไวร์เลส จำกัด (มหาชน) ถือหุ้นอยู่ร้อยละ 50 มีกรรมการร่วมกัน คือ นายวสันต์ จาติกวณิช และนายทองใหญ่ จันทนวัลย์	ซื้ออุปกรณ์ รายได้ค่าบริการ เจ้าหนี้การค้า	77.60 1.46 81.32	- ซื้อมาเพื่อใช้ในงานโครงการ เป็นราคาที่ได้ประเมินความสมเหตุสมผลของราคาจากที่ปรึกษาทางการเงินอิสระแล้ว - รายได้ค่าเช่าคิดตามพื้นที่ เป็นราคาใกล้เคียงกับย่านใกล้เคียง และรายได้ค่าบริการอื่นคิดค่าบริการตามปริมาณที่ให้บริการเป็นราคาเดียวกับการทำรายการกับบุคคลภายนอก
บริษัท อีคาร์ทสตูดิโอ จำกัด บริษัท ลีอกซ์บิท จำกัด (มหาชน) ถือหุ้นอยู่ร้อยละ 26 มีกรรมการร่วมกัน คือ นายวสันต์ จาติกวณิช	ค่าใช้จ่ายค่าบริการ เจ้าหนี้การค้า	14.96 1.59	- เป็นค่าดูแลและบำรุงรักษาระบบงานโครงการ เป็นรายการค้าปกติ โดยคิดค่าบริการตามปริมาณที่ให้ บริการ เป็นราคาเดียวกับการทำรายการกับบุคคลภายนอก
บริษัท เอ็นแอส บลูสโคป โลจิสติกส์ (ประเทศไทย) จำกัด บริษัท ลีอกซ์เลย์ จำกัด (มหาชน) ถือหุ้นอยู่ร้อยละ 20 และมีกรรมการร่วมกัน คือ นายไพโรจน์ ล่ำซำ นายสืบตระกูล สุนทรธรรม และนายจรรยา ชินาลัย	ซื้อสินค้า รายได้ค่าบริการ ลูกหนี้การค้า เจ้าหนี้การค้า	260.58 0.43 0.10 26.68	- ซื้อวัสดุถุงหลังคาโลจิสติกส์ เป็นรายการค้าปกติ เป็นราคาเดียวกับการทำรายการกับบุคคลภายนอก - เป็นการสนับสนุนธุรกิจตามปกติ จากการบริการให้คำปรึกษางานโครงการรถไฟฟ้า
บริษัท แอลโซลาร์ 1 จำกัด บริษัท ลีอกซ์เลย์ จำกัด (มหาชน) ถือหุ้นอยู่ร้อยละ 45 มีกรรมการร่วมกัน คือ นายเฉลิมโชค ล่ำซำ และนายสุวัฒน์ กรชาลกุล (ปัจจุบัน บมจ. ลีอกซ์เลย์ ถือหุ้นร้อยละ 70)	รายได้ค่าบริการ	3.64	- รายได้ค่าเช่าคิดตามพื้นที่ เป็นราคาใกล้เคียงกันกับอาคารย่านใกล้เคียง รายได้ค่าที่ปรึกษาจากการบริหารโครงการและรายได้ค่าบริการอื่น คิดค่าบริการตามปริมาณที่ให้บริการ เป็นราคาใกล้เคียงกับราคาตลาดและในเงื่อนไขที่ไม่แตกต่างจากบุคคลภายนอก
กิจการร่วมค้า ลีอกซ์เลย์ – พรธิสาร	รายได้ค่าบริการ ลูกหนี้การค้า	3.02 2.06	- รายได้ค่าบริการงานโครงการจ้างเหมาก่อสร้างและรายได้ค่าบริการอื่นคิดค่าบริการตามปริมาณที่ให้บริการ เป็นราคาเดียวกับการทำรายการกับบุคคลภายนอก
บริษัท พาร์ทโซน (ประเทศไทย) จำกัด บริษัท ลีอกซ์เลย์ จำกัด (มหาชน) ถือหุ้นอยู่ร้อยละ 46 มีกรรมการร่วมกัน คือ นายสุรพันธ์ ภาษิตนรินทร์	ค่าใช้จ่ายค่าบริการ รายได้จากการขายสินค้า ลูกหนี้การค้า เจ้าหนี้การค้า	1.41 3.86 11.18 0.07	- เป็นรายการค้าปกติ คิดค่าบริการตามปริมาณที่ให้ บริการ เป็นราคาเดียวกับการทำรายการกับบุคคลภายนอก - เป็นรายการค้าปกติ เป็นราคาเดียวกับการทำรายการกับบุคคลภายนอก

บริษัทที่เกี่ยวข้องและลักษณะความสัมพันธ์	ลักษณะรายการ	ขนาดรายการระหว่างกันที่มีสาระสำคัญ (ล้านบาท)	ความสมเหตุสมผลและความจำเป็นของรายการระหว่างกัน
บริษัท คาร์ คอนวินี่ จำกัด บริษัท ลีอกซเลย์ จำกัด (มหาชน) ถือหุ้นอยู่ร้อยละ 51 มีกรรมการร่วมกัน คือ นายสุรพันธ์ ภาษิตนรินทร์ และนายสุพัฒน์ กรชาลกุล	รายได้ค่าบริการ ลูกหนี้การค้า	1.20 0.05	- รายได้งานโครงการเป็นรายการค้าปกติ คิดค่าบริการตามปริมาณที่ให้บริการ เป็นราคาเดียวกับการทำรายการกับบุคคลภายนอก
บริษัท โอเรียนทัล โพลท์ จำกัด บริษัท ลีอกซเลย์ จำกัด (มหาชน) ถือหุ้นอยู่ร้อยละ 50	รายได้อื่น	3.74	- รายได้ค่าบริการจัดการในระหว่างการเลิกกิจการ ซึ่งบริษัทตั้งค่าเพื่อเงินลงทุนดังกล่าวไว้เต็มจำนวนแล้ว
บริษัท ไทยไฟเบอร์ออปติกส์ จำกัด บริษัท ลีอกซเลย์ จำกัด (มหาชน) ถือหุ้นอยู่ร้อยละ 40 มีกรรมการร่วมกัน คือ นายธงชัย ล่ำซำ และนายเฉลิมโชค ล่ำซำ	ซื้อสินค้า เจ้าหนี้การค้า	5.61 6.00	- ซื้อมาเพื่อใช้ในงานโครงการ เป็นราคาเดียวกับการทำรายการกับบุคคลภายนอก
ลีลา - ลีอกซเลย์ ร่วมค้า	รายได้ค่าบริการ	1.06	- รายได้จากงานโครงการเป็นรายการค้าปกติ เป็นราคาเดียวกับการทำรายการกับบุคคลภายนอก
อื่น ๆ	รายได้จากการขาย สินค้าและบริการ รายได้ค่า ธรรมเนียมและ รายได้อื่น ค่าใช้จ่ายในการ ขายและบริหาร ลูกหนี้การค้า เจ้าหนี้การค้า	0.79 0.20 0.20 0.21 0.01	- เป็นมูลค่ารวมที่บริษัทและบริษัทย่อยมีการทำรายการระหว่างกันกับบริษัทร่วมและการร่วมค้า จำนวนหลายบริษัทโดยมีขนาดของแต่ละรายการจำนวนไม่มากนัก ทั้งนี้รายการระหว่างกันทั้งหมดเป็นไปตามลักษณะการประกอบธุรกิจตามปกติ โดยมีราคาและเงื่อนไขตามราคาตลาดโดยทั่วไป

กลุ่มบริษัทที่เกี่ยวข้องกัน

บริษัท ธนากรผลิตภัณฑ์น้ำมันพืช จำกัด บริษัท เอกภาวี จำกัดถือหุ้นอยู่ร้อยละ 6 และบริษัท ลีอกซเลย์ เทคดิง จำกัด ถือหุ้นอยู่ร้อยละ 7 และมีกรรมการร่วมกัน คือ นายสุรช ล่ำซำ	ซื้อสินค้า เจ้าหนี้การค้า	1,059.70 160.32	- ซื้อน้ำมันพืช โดยกำหนดราคาซื้อ เป็นราคาเดียวกับการทำรายการกับบุคคลภายนอก สำหรับตัวแทนจำหน่าย ซึ่งรับภาระค่าใช้จ่ายในการกระจายสินค้าจากส่วนกลาง
บริษัท ลีอกซเลย์ อินเตอร์เนชั่นแนล จำกัด มีนายไฟโรจน์ ล่ำซำ และนายธงชัย ล่ำซำ เป็นผู้ถือหุ้นรายใหญ่ และมีกรรมการร่วมกัน คือ นายไฟโรจน์ ล่ำซำ นายธงชัย ล่ำซำ นายวสันต์ จาติกวณิช และนายเฉลิมโชค ล่ำซำ	รายได้ค่าบริการ ลูกหนี้การค้า เงินมัดจำรับ	3.72 0.11 0.22	- รายได้ค่าเช่าคิดตามพื้นที่ เป็นราคาใกล้เคียงกันกับอาคารย่านใกล้เคียง รายได้ค่าบริการจัดทำบัญชีและรายได้ค่าบริการอื่น คิดค่าบริการตามปริมาณที่ให้บริการ เป็นราคาเดียวกับการทำรายการกับบุคคลภายนอก

บริษัทที่เกี่ยวข้องและลักษณะความสัมพันธ์	ลักษณะรายการ	ขนาดรายการระหว่างกันที่มีสาระสำคัญ (ล้านบาท)	ความสมเหตุสมผลและความจำเป็นของรายการระหว่างกัน
บริษัท ลอว์ เอ็นฟอर्सเม้นท์ เทคโนโลยี โซลูชั่นส์ จำกัด มีนายธงชัย ลำช้า เป็นผู้ถือหุ้นรายใหญ่ และมีกรรมการร่วมกัน คือ นายธงชัย ลำช้า ดร. สมภพ เจริญกุล นายเฉลิมโชค ลำช้า และ นายกาญจน์ ทองใหญ่	ค่าใช้จ่ายค่าบริการ รายได้ค่าบริการ ลูกหนี้การค้า เจ้าหนี้การค้า ค่าใช้จ่ายค้ำจ่าย เงินมัดจำรับ	2.54 2.23 0.90 0.99 0.07 0.34	- เป็นค่าบำรุงรักษาระบบรักษาความปลอดภัยและค่าอุปกรณ์ระบบกล้อง CCTV สำหรับงานโครงการ คิดค่าบริการตามปริมาณที่ให้บริการ เป็นราคาเดียวกับการทำรายการกับบุคคลภายนอก - รายได้ค่าเช่าคิดตามพื้นที่ เป็นราคาใกล้เคียงกับอาคารย่านใกล้เคียง และรายได้อื่น คิดค่าบริการตามปริมาณที่ให้บริการ เป็นราคาเดียวกับการทำรายการกับบุคคลภายนอก
บริษัท ลินเสื่อป่า จำกัด บริษัท เอกภาวี จำกัด ถือหุ้นอยู่ ร้อยละ 20 มีกรรมการร่วมกัน คือ นายไพโรจน์ ลำช้า นายธงชัย ลำช้า และนายสืบตระกูล สุนทรธรรม	ค่าใช้จ่ายค่าบริการ รายได้ค่าบริการ ลูกหนี้การค้า รายได้ค้ำรับ	0.50 1.16 0.01 0.06	- เป็นค่าเช่า ค่าบริการสำนักงานและค่าบริการอื่น เป็นรายการค้าปกติ โดยคิดค่าบริการตามปริมาณที่ให้บริการ เป็นราคาเดียวกับการทำรายการกับบุคคลภายนอก - เป็นการให้บริการจัดทำบัญชีและรายได้ค่าบริการอื่น คิดค่าบริการตามปริมาณที่ให้บริการ เป็นราคาเดียวกับการทำรายการกับบุคคลภายนอก
บริษัท แมพพ้อยท์เอเชีย (ประเทศไทย) จำกัด (มหาชน) บริษัท เอกภาวี จำกัด ถือหุ้นอยู่ ร้อยละ 22	ซื้ออุปกรณ์ รายได้จากการขาย สินค้าและรายได้ ค่าบริการ เจ้าหนี้การค้า	0.74 6.75 1.22	- ซื้อมาเพื่อใช้ในงานโครงการ เป็นราคาเดียวกับการทำรายการกับบุคคลภายนอก - รายได้จากงานโครงการ เป็นรายการค้าปกติ เป็นราคาเดียวกับการทำรายการกับบุคคลภายนอก
บริษัท แอล ที เอส ทราเวล เซอร์วิส จำกัด มีนางดวงฤทัย พุ่มชูศรี ถือหุ้นอยู่ ร้อยละ 55 และนางมณฑิรา ลำช้า ถือหุ้นอยู่ร้อยละ 19 มีกรรมการร่วมกัน คือ นายเฉลิมโชค ลำช้า	ซื้อสินค้า รายได้ค่าบริการ ลูกหนี้การค้า เจ้าหนี้การค้า เงินมัดจำรับ	17.19 0.86 0.09 0.25 0.08	- เป็นการซื้อตัวเครื่องบินโดยสาร ที่พักและอื่น ๆ ราคาขายตามหน้าตัวโดยมีส่วนลดจากค่านายหน้า เป็นราคาเดียวกับการทำรายการกับบุคคลภายนอก - รายได้ค่าเช่าและค่าบริการคิดตามพื้นที่ เป็นราคาใกล้เคียงกันกับอาคารย่านใกล้เคียง และรายได้ค่าบริการอื่น คิดค่าบริการตาม ปริมาณที่ให้บริการ เป็นราคาเดียวกับการทำรายการกับบุคคลภายนอก
บริษัท แอล บิลซิเนส โปรเซส เอ้าท์ซอร์ซซิง จำกัด มีบริษัท เอกภาวี จำกัด เป็นผู้ถือหุ้นรายใหญ่ และมีกรรมการร่วมกัน คือ นายสุรช ลำช้า	ค่าใช้จ่ายค่าบริการ รายได้จากการขาย สินค้าและรายได้ ค่าบริการ ลูกหนี้การค้า เจ้าหนี้การค้า	1.71 17.16 4.07 0.04	- เป็นค่าบริการการพิมพ์ เป็นรายการค้าปกติ โดยคิดค่าบริการตามปริมาณที่ให้บริการ เป็นราคาเดียวกับการทำรายการกับบุคคลภายนอก - เป็นการขายสินค้ากลุ่มหมึกพิมพ์ รายได้ค่าเช่าเครื่องพิมพ์ เป็นราคาเดียวกับการทำรายการกับบุคคลภายนอก และรายได้ค่าบริการอื่น คิดค่าบริการตามปริมาณที่ให้บริการ เป็นราคาเดียวกับการทำรายการกับบุคคลภายนอก
LOC Thai Joint Stock Company มีบริษัท เอกภาวี จำกัด ถือหุ้นอยู่ ร้อยละ 94	ค่าใช้จ่ายค่าบริการ รายได้จากการขาย สินค้า ลูกหนี้การค้า	0.17 5.02 13.62	- เป็นค่าใช้จ่ายสำนักงาน เป็นรายการค้าปกติ เป็นราคาเดียวกับการทำรายการกับบุคคลภายนอก - เป็นการขายสินค้าอุปโภคบริโภคและกลุ่มเคมีภัณฑ์ เป็นรายการค้าปกติ เป็นราคาเดียวกับการทำรายการกับบุคคลภายนอก

บริษัทที่เกี่ยวข้องและ ลักษณะความสัมพันธ์	ลักษณะรายการ	ขนาดรายการ ระหว่างกันที่ มีสาระสำคัญ (ล้านบาท)	ความสมเหตุสมผลและความจำเป็น ของรายการระหว่างกัน
บริษัท กู๊ด มาร์ชิน โปรดักส์ จำกัด มีบริษัท เอกภาวี จำกัด ถือหุ้นอยู่ ร้อยละ 60	ซื้อสินค้า	4.52	- เป็นรายการค้าปกติ เป็นราคาเดียวกับการทำ รายการกับบุคคลภายนอก - คิดค่าบริการตามปริมาณที่ให้บริการ เป็นราคาเดียวกับการทำรายการกับบุคคลภายนอก
	รายได้ค่าบริการ	0.04	
	เจ้าหน้าที่การค้า	0.23	
บริษัท เมืองไทยประกันชีวิต จำกัด (มหาชน) มีกรรมการร่วมกัน คือ นายภูมิชาย ลำชา และ นายสืบตระกูล สุนทรธรรม	ค่าใช้จ่ายบริการ	1.62	- เป็นรายการค้าปกติ เป็นราคาเดียวกับการทำ รายการกับบุคคลภายนอก - รายได้จากการขายสินค้าและงานโครงการ เป็น รายการค้าปกติ เป็นราคาเดียวกับการทำรายการ กับบุคคลภายนอก
	รายได้ค่าจากการ ขายสินค้า	47.15	
	ลูกหนี้การค้า เจ้าหน้าที่การค้า	10.64 0.02	
บริษัท เมืองไทยประกันภัย จำกัด (มหาชน) บริษัท ลีอกซ์เลย์ จำกัด (มหาชน) ถือหุ้นอยู่ร้อยละ 5 และมี กรรมการร่วมกัน คือ ดร.ชิงชัย หาญเจนลักษณ์	ค่าใช้จ่ายค่าบริการ	10.27	- เป็นรายการค้าปกติ เป็นราคาเดียวกับการทำ รายการกับบุคคลภายนอก - รายได้จากการขายสินค้าและงานโครงการ เป็น รายการค้าปกติ เป็นราคาเดียวกับการทำรายการ กับบุคคลภายนอก
	รายได้จากการขาย สินค้า	13.48	
	ลูกหนี้การค้า เจ้าหน้าที่การค้า	0.10 0.18	
บริษัท สมบัติ ลำชา จำกัด มีกรรมการร่วมกันคือ นายไพโรจน์ ลำชา นายธงชัย ลำชา และ นายสุรช ลำชา	รายได้ค่าบริการ	1.92	- รายได้ค่าเช่าคิดตามพื้นที่ เป็นราคาใกล้เคียงกัน กับอาคารย่านใกล้เคียง และรายได้ค่าบริการอื่น คิดค่าบริการตามปริมาณที่ให้บริการ เป็นราคา เดียวกับการทำรายการกับบุคคลภายนอก
	ลูกหนี้การค้า	0.02	
	เงินมัดจำรับ	0.36	
บริษัท เมนสเตย์ พร็อพเพอร์ตี้ โซลูชั่น จำกัด มีบริษัท เอกภาวี จำกัด ถือหุ้นอยู่ ร้อยละ 88 และมีกรรมการร่วม กัน คือ นายสุรพันธ์ ภาษิตนรินทร์	ค่าใช้จ่ายค่าบริการ	0.21	- คิดค่าบริการตามปริมาณที่ให้บริการ เป็นราคา เดียวกับการทำรายการกับบุคคลภายนอก - รายได้ค่าเช่าคิดตามพื้นที่ เป็นราคาใกล้เคียงกัน กับอาคารย่านใกล้เคียง และรายได้ค่าบริการอื่น คิดค่าบริการตามปริมาณที่ให้บริการ เป็นราคา เดียวกับการทำรายการกับบุคคลภายนอก
	รายได้ค่าบริการ	1.46	
	ลูกหนี้การค้า เจ้าหน้าที่การค้า	0.79 0.05	
	เงินมัดจำรับ	0.26	
อื่น ๆ	รายได้จากการขาย สินค้าและบริการ	0.50	- เป็นมูลค่ารวมที่บริษัทและบริษัทย่อยมีการทำ รายการระหว่างกันกับบริษัทที่เกี่ยวข้องจำนวน หลายบริษัทโดยมีขนาดของแต่ละรายการจำนวน ไม่มากนักทั้งนี้รายการระหว่างกันทั้งหมดเป็นไป ตามลักษณะการประกอบธุรกิจตามปกติโดยมี ราคาและเงื่อนไข ตามราคาตลาดโดยทั่วไป
	รายได้ค่าธรรมเนียม และรายได้อื่น	0.65	
	ซื้อสินค้าและ บริการ	0.36	
	ค่าใช้จ่ายในการ ขายและบริหาร	0.81	
	เจ้าหน้าที่การค้า	0.02	
	เงินกู้ยืมจาก กรรมการ	0.28	
เงินมัดจำรับ	0.10		

การวิเคราะห์และคำอธิบายของฝ่ายจัดการ

ภาพรวมผลการดำเนินงานและฐานะการเงินของบริษัทฯ และบริษัทย่อยในปีที่ผ่านมา ผลการดำเนินงานของบริษัทฯ และบริษัทย่อย สำหรับปี 2556 2557 และ 2558

รายได้

ในปี 2556 2557 และ 2558 บริษัทฯ มีรายได้รวมจำนวน 15,223.57 14,743.46 และ 11,660.07 ล้านบาท ตามลำดับ โดยมีโครงสร้างรายได้ดังนี้

โครงสร้างรายได้ของบริษัทฯ (หน่วย: ล้านบาท)	งวดปีสิ้นสุดวันที่ 31 ธันวาคม 2556		งวดปีสิ้นสุดวันที่ 31 ธันวาคม 2557		งวดปีสิ้นสุดวันที่ 31 ธันวาคม 2558	
	มูลค่า	ร้อยละ	มูลค่า	ร้อยละ	มูลค่า	ร้อยละ
รายได้จากการขายและการให้บริการ	14,928.65	98.06%	14,475.88	98.19%	11,472.07	98.39%
ค่าธรรมเนียมและรายได้อื่น	109.48	0.72%	112.49	0.76%	172.25	1.48%
กำไรจากการขายเงินลงทุน - สุทธิ	185.44	1.22%	155.09	1.05%	15.75	0.13%
รวมรายได้	15,223.57	100.00%	14,743.46	100.00%	11,660.07	100.00%

รายได้ส่วนใหญ่ของบริษัทฯ ในปี 2556 2557 และ 2558 มาจากรายได้จากการขายและการให้บริการ โดยคิดเป็นสัดส่วนร้อยละ 98.06 98.19 และ 98.39 ของรายได้รวมตามลำดับ

รายได้จากค่าธรรมเนียมและรายได้อื่น

รายได้จากค่าธรรมเนียมและรายได้อื่นของบริษัทฯ ประกอบด้วย รายได้ค่าเช่าพื้นที่ รายได้ค่าบริการจัดการ รายได้จากเงินปันผลจากเงินลงทุนในบริษัทอื่น กำไรจากอัตราแลกเปลี่ยน และรายได้อื่นๆ สำหรับปี 2558 บริษัทฯ มีรายได้ในส่วนนี้จำนวน 172.25 ล้านบาท เพิ่มขึ้น 59.76 ล้านบาทจากปี 2557 หรือเพิ่มขึ้นร้อยละ 53.12 เนื่องจากส่วนใหญ่เป็นการกลับรายการหนี้สงสัยจะสูญสำหรับลูกหนี้ที่เคยตั้งสำรองหนี้สงสัยจะสูญในปีก่อนๆ และได้รับชำระหนี้คืนมา สำหรับปี 2557 รายได้ในส่วนนี้อยู่ที่ 112.49 ล้านบาท ค่อนข้างคงที่จากปี 2556 ที่จำนวน 109.48 ล้านบาท

กำไรจากการขายเงินลงทุน

บริษัทฯ มีกำไรจากการขายเงินลงทุนในปี 2558 จำนวน 15.75 ล้านบาท ซึ่งเกิดจากรายการจำหน่ายเงินลงทุนในบริษัท ชลกิจสากล จำกัด ซึ่งเป็นบริษัทร่วมของบริษัทฯ ให้กับกิจการที่ไม่เกี่ยวข้อง สำหรับกำไรจากการขายเงินลงทุนในปี 2557 จำนวน 155.09 ล้านบาท นั้น เกิดจากรายการจำหน่ายเงินลงทุนในบริษัท การ์ดไฟร์ จำกัด ซึ่งเป็นบริษัทร่วมของบริษัทฯ ให้กับกิจการที่ไม่เกี่ยวข้องกันเช่นกัน

รายได้รวมแบ่งตามส่วนงานธุรกิจ

รายละเอียดรายได้รวมสำหรับปี 2556 2557 และ 2558 สามารถแบ่งออกตามส่วนงานธุรกิจได้ดังนี้

โครงสร้างรายได้ของบริษัทฯ (หน่วย: ล้านบาท)	งวดปีสิ้นสุดวันที่ 31 ธันวาคม 2556		งวดปีสิ้นสุดวันที่ 31 ธันวาคม 2557		งวดปีสิ้นสุดวันที่ 31 ธันวาคม 2558	
	มูลค่า	ร้อยละ	มูลค่า	ร้อยละ	มูลค่า	ร้อยละ
1. สายธุรกิจเทคโนโลยี	10,493	68.93%	9,640	65.39%	6,500	55.75%
1.1 กลุ่มสารสนเทศและโทรคมนาคม	8,168	53.66%	5,633	38.21%	3,220	27.62%
1.2 กลุ่มธุรกิจเทคโนโลยี	1,145	7.52%	1,392	9.44%	1,225	10.51%
1.3 กลุ่มธุรกิจงานโครงการ	1,180	7.75%	2,615	17.74%	2,055	17.62%
2. สายธุรกิจการค้า	3,993	26.23%	4,257	28.87%	4,397	37.71%
3. สายธุรกิจบริการ	909	5.97%	1,075	7.29%	1,131	9.70%
รวมรายได้	15,395	101.13%	14,972	101.55%	12,028	103.15%
หัก รายการระหว่างกัน	(363)	(2.38%)	(421)	(2.86%)	(441)	(3.78%)
บวก รายได้อื่นที่ไม่ได้ปันส่วน	191	1.25%	192	1.30%	73	0.62%
รวมรายได้	15,223	100.00%	14,743	100.00%	11,660	100.00%

โครงสร้างรายได้แยกตามสายธุรกิจหลักสำหรับปี 2558 รวมมูลค่า 11,660 ล้านบาท โดยมีโครงสร้างรายได้มาจากสายธุรกิจเทคโนโลยี สายธุรกิจการค้า และสายธุรกิจบริการ ในสัดส่วนร้อยละ 55.75 37.71 และ 9.70 ตามลำดับ และเมื่อพิจารณาเปรียบเทียบกับรายได้ปี 2557 จะเห็นว่ารายได้ในสายธุรกิจเทคโนโลยีลดลงจาก 9,640 ล้านบาท เป็น 6,500 ล้านบาท โดยมีสาเหตุหลักจากกลุ่มสารสนเทศและโทรคมนาคม และกลุ่มธุรกิจงานโครงการที่งานโครงการทยอยแล้วเสร็จประกอบกับการชะลอตัวของการลงทุนภาครัฐซึ่งทำให้การเปิดประมูลโครงการใหม่ๆ เกิดความล่าช้า

สำหรับปี 2557 รายได้รวมมูลค่า 14,743 ล้านบาท มีสัดส่วนโครงสร้างรายได้มาจากสายธุรกิจเทคโนโลยี สายธุรกิจการค้า และสายธุรกิจบริการ ในสัดส่วนร้อยละ 65.39 28.87 และ 7.29 ตามลำดับ เมื่อพิจารณารายได้ตามสัดส่วนงานธุรกิจสำหรับปี 2557 เทียบกับในปี 2556 รายได้สายธุรกิจการค้าและสายธุรกิจบริการมีรายได้เพิ่มขึ้นจาก 3,993 ล้านบาทเป็น 4,257 ล้านบาทและ 909 ล้านบาทเป็น 1,075 ล้านบาทตามลำดับ โดยสายธุรกิจการค้ามีรายได้ที่เพิ่มขึ้นมาจากธุรกิจผลิตภัณฑ์ก่อสร้าง ในขณะที่สายธุรกิจบริการรายได้ที่เพิ่มขึ้นมีผลมาจากการเพิ่มฐานลูกค้าของธุรกิจรักษาความปลอดภัย

อย่างไรก็ตามในปี 2557 สายธุรกิจเทคโนโลยีมีรายได้ 9,640 ล้านบาท ลดลงจากปี 2556 ที่มีรายได้จำนวน 10,493 ล้านบาท ซึ่งส่วนใหญ่เป็นผลมาจากรายได้กลุ่มสารสนเทศและโทรคมนาคมที่มีรายได้ลดลงจาก 8,168 ล้านบาทเป็น 5,633 ล้านบาท สาเหตุที่สำคัญมาจากสายงานโทรคมนาคมที่โครงการขนาดใหญ่ของกลุ่มแล้วเสร็จในปี 2556 ในขณะที่ในปี 2557 มีการเปลี่ยนแปลงทางการเมืองซึ่งส่งผลกระทบต่องานโครงการภาครัฐและรัฐวิสาหกิจที่ทำให้โครงการใหม่ๆ เกิดขึ้นน้อยลง

ค่าใช้จ่าย

บริษัทฯ มีค่าใช้จ่ายโดยรวมในปี 2556 2557 และ 2558 จำนวน 15,229.06 14,775.12 และ 11,986.04 ล้านบาทตามลำดับ โดยค่าใช้จ่ายส่วนใหญ่ของบริษัทฯ มาจากต้นทุนขายและต้นทุนการให้บริการซึ่งคิดเป็นสัดส่วนร้อยละ 80-84 ของค่าใช้จ่ายรวม ค่าใช้จ่ายในการบริหารคิดเป็นสัดส่วนร้อยละ 9-13 ของค่าใช้จ่ายรวม และค่าใช้จ่ายในการขายคิดเป็นสัดส่วนร้อยละ 5-6 ของค่าใช้จ่ายรวม โดยรายละเอียดโครงสร้างค่าใช้จ่ายในปี 2556 2557 และ 2558 สรุปได้ดังนี้

ค่าใช้จ่าย (หน่วย: ล้านบาท)	งวดปีสิ้นสุดวันที่					
	31 ธันวาคม 2556		31 ธันวาคม 2557		31 ธันวาคม 2558	
	มูลค่า	เปลี่ยนแปลง ร้อยละ	มูลค่า	เปลี่ยนแปลง ร้อยละ	มูลค่า	เปลี่ยนแปลง ร้อยละ
ต้นทุนขายและต้นทุนการให้บริการ	12,703.76	5.05%	12,195.50	(4.00%)	9,552.85	(21.67%)
ค่าใช้จ่ายในการขาย	764.70	5.88%	769.10	0.58%	731.86	(4.84%)
ค่าใช้จ่ายในการบริหาร	1,544.77	19.35%	1,647.78	6.67%	1,546.42	(6.15%)
ต้นทุนทางการเงิน	215.82	(7.06%)	162.74	(24.59%)	154.91	(4.81%)
รวมค่าใช้จ่าย	15,229.06	6.19%	14,775.12	(2.98%)	11,986.04	(18.88%)

ต้นทุนขายและต้นทุนการให้บริการ

บริษัทฯ มีต้นทุนขายและต้นทุนการให้บริการในปี 2558 และ 2557 จำนวน 9,552.85 12,195.50 ล้านบาท ลดลงจากปี 2557 และ 2556 ร้อยละ 21.67 และ 4.00 ตามลำดับซึ่งเป็นไปตามยอดขายที่ลดลง ทั้งนี้หากพิจารณาอัตรากำไรขั้นต้นปี 2558 ที่ร้อยละ 16.73 และปี 2557 ที่ร้อยละ 15.75 ซึ่งเพิ่มขึ้นจากปี 2556 ที่อยู่ที่ร้อยละ 14.90 จะเห็นได้ว่าอัตรากำไรขั้นต้นปรับตัวดีขึ้นอย่างต่อเนื่องซึ่งเป็นผลมาจากการที่กลุ่มบริษัทฯ มีงานโครงการที่หลากหลายและเป็นโครงการขนาดเล็กถึงกลางที่มีอัตรากำไรที่สูงกว่าโครงการขนาดใหญ่

ค่าใช้จ่ายในการขายและค่าใช้จ่ายในการบริหาร

กลุ่มบริษัทฯ มีค่าใช้จ่ายในการขายในปี 2558 เท่ากับ 731.86 ล้านบาท มูลค่าลดลงจากปี 2557 ซึ่งเท่ากับ 769.10 ล้านบาท ซึ่งปี 2557 เพิ่มขึ้นจากปี 2556 ไม่มากนัก เมื่อเทียบเป็นร้อยละค่าใช้จ่ายในการขายต่อยอดขายอยู่ที่ประมาณ 5-6% ในปี 2557 และ 2558

ค่าใช้จ่ายในการบริหารที่สำคัญ ได้แก่ ค่าใช้จ่ายเกี่ยวกับบุคลากร ค่าเสื่อมราคาและตัดจำหน่าย และค่าเช่าสำนักงาน อุปกรณ์ และยานพาหนะ โดยค่าใช้จ่ายในการบริหารในปี 2558 เท่ากับ 1,546.42 ล้านบาทลดลงจากปี 2557 ซึ่งเท่ากับ 1,647.78 ล้านบาท ทั้งนี้ในปี 2557 บริษัทฯ มีการตั้งสำรองทางบัญชีจากมูลค่าที่ลดลงของเงินลงทุนในบริษัทร่วมและการด้อยค่าของสินทรัพย์มากกว่าในปี 2558 ซึ่งการตั้งสำรองดังกล่าวจะไม่กระทบกับกระแสเงินสดของบริษัทฯ

ต้นทุนทางการเงิน

บริษัทฯ มีต้นทุนทางการเงินในปี 2558 จำนวน 154.91 ล้านบาท ลดลง 7.83 ล้านบาทจากปี 2557 ที่จำนวน 162.74 ล้านบาท และปี 2557 ลดลง 53.08 ล้านบาทจากปี 2556 ซึ่งมีจำนวน 215.82 ล้านบาท เนื่องจากการลดลงของเงินเบิกเกินบัญชีธนาคาร และเงินกู้ยืมระยะสั้นจากสถาบันการเงิน รวมทั้งหนี้สินระยะยาวและอัตรดอกเบี้ยในตลาดที่ลดลง

ส่วนแบ่งกำไรจากเงินลงทุน

ในกลุ่มธุรกิจร่วมทุนที่บริษัทมีการลงทุนที่หลากหลายที่สำคัญคือในอุตสาหกรรมผลิตภัณฑ์เหล็กเคลือบ และอุตสาหกรรมน้ำมันหล่อลื่น ซึ่งบริษัทฯ มีส่วนแบ่งกำไรจากเงินลงทุนในบริษัทร่วมและการร่วมค้าในปี 2556 2557 และ 2558 จำนวน 738.79 543.42 และ 589.95 ล้านบาท ตามลำดับ การเพิ่มขึ้นของรายการดังกล่าวในปี 2558 มาจากผลการดำเนินงานของสองกลุ่มบริษัทร่วมหลักคือ บริษัท บีพี-คาสโตรอล จำกัด ซึ่งมีส่วนแบ่งกำไรจากเงินลงทุนในปี 2557 และ 2558 จำนวน 305 และ 384 ล้านบาท ตามลำดับ และกลุ่มบริษัท เอ็นเอส บลูสโคป ซึ่งมีส่วนแบ่งกำไรจากเงินลงทุนในปี 2557 และ 2558 จำนวน 217 และ 220 ล้านบาท ตามลำดับ

กำไรก่อนภาษีและกำไรสุทธิ

กำไร (หน่วย: ล้านบาท)	งวดปีสิ้นสุดวันที่					
	31 ธันวาคม 2556		31 ธันวาคม 2557		31 ธันวาคม 2558	
	มูลค่า	ต่อรายได้ ร้อยละ	มูลค่า	ต่อรายได้ ร้อยละ	มูลค่า	ต่อรายได้ ร้อยละ
กำไรก่อนภาษีเงินได้	733.30	4.82%	511.76	3.47%	263.98	2.26%
กำไรสุทธิ	590.27	3.88%	352.51	2.39%	209.92	1.80%

บริษัทฯ มีกำไรสุทธิในส่วนของผู้ถือหุ้นของบริษัทฯ สำหรับปี 2556 2557 และ 2558 จำนวน 590.27 352.51 และ 209.92 ล้านบาทตามลำดับ

สำหรับในปี 2558 บริษัทฯ มีกำไรสุทธิสุทธิลดลงจำนวน 142.59 ล้านบาทหรือร้อยละ 40.45 จากปี 2557 โดยมีสาเหตุหลักมาจากการลดลงของรายได้รวม รวมทั้งในปี 2557 บริษัทฯ มีกำไรพิเศษจากการจำหน่ายเงินลงทุนในบริษัทร่วมอยู่ 155.09 ล้านบาท

ฐานะการเงินของบริษัทฯ และบริษัทย่อย สิ้นสุด ณ วันที่ 31 ธันวาคม 2556 2557 และ 2558

บริษัทฯ มีสินทรัพย์ หนี้สินและส่วนของผู้ถือหุ้น ณ วันที่ 31 ธันวาคม 2556 2557 และ 2558 ดังรายละเอียดดังนี้

หน่วย: ล้านบาท	ณ 31 ธันวาคม 2556	ณ 31 ธันวาคม 2557	ณ 31 ธันวาคม 2558
สินทรัพย์	13,330.06	13,765.07	14,282.99
หนี้สิน	7,941.27	7,353.76	7,689.58
ส่วนของผู้ถือหุ้น	5,388.79	6,411.31	6,593.41
รวมหนี้สินและส่วนของผู้ถือหุ้น	13,330.06	13,765.07	14,282.99

สินทรัพย์

บริษัทฯ มีสินทรัพย์รวม ณ วันที่ 31 ธันวาคม 2556 2557 และ 2558 ทั้งสิ้น 13,330.06 13,765.07 และ 14,282.99 ล้านบาท ตามลำดับ โดยมีอัตราการเพิ่มขึ้นในปี 2557 และ 2558 เล็กน้อย

รายการสินทรัพย์ที่สำคัญมีรายละเอียดดังต่อไปนี้

เงินลงทุนชั่วคราว

เงินลงทุนชั่วคราวเป็นรายการเงินฝากประจำและตั๋วสัญญาใช้เงินสถาบันการเงินระยะสั้น บริษัทฯ และบริษัทย่อยมีเงินลงทุนชั่วคราว ณ วันที่ 31 ธันวาคม 2556 2557 และ 2558 จำนวน 57.99 516.74 และ 661.02 ล้านบาท ตามลำดับ ซึ่งเป็นผลมาจากการเปลี่ยนแปลงของการบริหารเงินทุนหมุนเวียนตามปกติ นอกจากนี้ในปี 2557 เงินลงทุนชั่วคราวที่เพิ่มขึ้นมีผลมาจากการเพิ่มทุนและการจำหน่ายเงินลงทุนในบริษัท การ์ดไฟร์ จำกัด ซึ่งเป็นบริษัทร่วมของบริษัทฯ

ลูกหนี้การค้าและอื่นๆ

บริษัทฯ มีลูกหนี้การค้าและอื่นๆ ณ วันที่ 31 ธันวาคม 2556 2557 และ 2558 จำนวน 3,253.33 2,361.93 และ 3,357.74 ล้านบาท ตามลำดับ โดยมีอัตราการเพิ่มขึ้น (ลดลง) ณ สิ้นสุดปี 2557 และ 2558 ร้อยละ (27.40) และ 42.16 ตามลำดับ

ซึ่งลูกหนี้การค้าหลักของบริษัทฯ คือ ลูกหนี้การค้าหน่วยงานราชการและรัฐวิสาหกิจ อันเป็นผลจากงานโครงการขนาดใหญ่ของธุรกิจสายเทคโนโลยี บริษัทฯ มีนโยบายการตั้งค่าเผื่อหนี้สงสัยจะสูญ โดยประเมินจากประวัติการชำระหนี้ และการคาดการณ์เกี่ยวกับการชำระหนี้ในอนาคตของลูกค้า โดยในปี 2557 งานโครงการขนาดใหญ่ต่างๆ ที่มีในปี 2556 ทอยยเสร็จสิ้นและเรียกเก็บชำระหนี้ได้ในปี 2557 และสำหรับปี 2558 ลูกหนี้ที่เพิ่มขึ้นหลักจากงานโครงการสำนักงานคณะกรรมการส่งเสริมสวัสดิการและสวัสดิภาพครูและบุคลากรการศึกษา (องค์การค้ำของ สกสค.)

บริษัทฯ บันทึกค่าเผื่อสำหรับหนี้สงสัยจะสูญสำหรับลูกหนี้การค้าและอื่น ๆ ในระหว่างปี 2556 2557 และ 2558 เป็นจำนวน 26.21 88.93 และ 46.40 ล้านบาท ตามลำดับ

ลูกหนี้การค้าที่ยังไม่เรียกเก็บ

บริษัทฯ มียอดลูกหนี้การค้าที่ยังไม่เรียกเก็บ คือ ลูกหนี้ที่บริษัทฯ ได้ปฏิบัติตามสัญญาการจ้างงานแล้วแต่ยังไม่ถึงกำหนดส่งงานเพื่อเรียกเก็บหนี้ได้จากโครงการต่างๆ โดยสาเหตุที่มียอดคงค้างของลูกหนี้การค้าที่ยังไม่เรียกเก็บเกิดได้หลายกรณีขึ้นอยู่กับเงื่อนไขการกำหนดการเบิกจ่ายค่าจ้างของผู้ว่าจ้าง เช่น บริษัทฯ จะทำการเบิกจ่ายงานได้ภายในระยะเวลาของสัญญาภายหลังการติดตั้งชิ้นงานแล้วเสร็จและผ่านการตรวจรับจากลูกค้า (Final Acceptance Test) ขณะที่บริษัทฯ จะบันทึกรับรู้รายได้งานโครงการจากความสำเร็จของงานตามมาตรฐานการบัญชีที่รับรองทั่วไป ซึ่งอาจไม่สอดคล้องกับการออกใบแจ้งหนี้ อย่างไรก็ตาม ภายหลังจากที่บริษัทฯ ปฏิบัติตามเงื่อนไขในสัญญาและถึงกำหนดเวลาการเบิกจ่ายเงิน บริษัทฯ สามารถออกใบแจ้งหนี้ให้กับลูกค้าและสามารถบันทึกบัญชีเป็นลูกหนี้การค้าปกติได้

บริษัทฯ มีลูกหนี้การค้าที่ยังไม่เรียกเก็บ ณ วันที่ 31 ธันวาคม 2556 2557 และ 2558 จำนวน 2,118.76 1,873.09 และ 1,825.06 ล้านบาท ตามลำดับ โดยลูกหนี้การค้าที่ยังไม่เรียกเก็บที่ลดลงร้อยละ 11.59 ณ สิ้นปี 2557 และลดลงร้อยละ 2.56 ณ สิ้นปี 2558 มีสาเหตุหลักจากการทอยยวางบิลและเรียกเก็บเงินจากงานโครงการขนาดใหญ่ของกลุ่มสารสนเทศและโทรคมนาคมได้ในระหว่างปี 2557 - 2558

ลูกหนี้เงินประกันผลงาน (ระยะสั้นและระยะยาว)

บริษัทฯ มีลูกหนี้เงินประกันผลงานระยะสั้นและระยะยาว ณ วันที่ 31 ธันวาคม 2556 2557 และ 2558 จำนวน 209.11 266.29 และ 373.51 ล้านบาท ตามลำดับ โดยมีอัตราการเพิ่มขึ้น ณ สิ้นสุดปี 2557 และ 2558 ร้อยละ 27.34 และ 40.26 ตามลำดับ ซึ่งลูกหนี้เงินประกันผลงาน เป็นลูกหนี้งานโครงการที่บริษัทถูกหักเงินค่างวดจากผู้ว่าจ้างตามจำนวนที่ตกลงในสัญญาเพื่อเป็นการประกันผลงาน โดยภายหลังจากส่งมอบงานเรียบร้อยแล้วเป็นระยะเวลาประมาณ 1 - 2 ปี บริษัทฯ ก็จะได้รับเงินคืนจากลูกค้า

สินค้าคงเหลือ

บริษัทฯ มีสินค้าคงเหลือ ณ วันที่ 31 ธันวาคม 2556 2557 และ 2558 ทั้งสิ้น 1,277.31 1,319.31 และ 1,043.89 ล้านบาท ตามลำดับ โดยมีอัตราการเพิ่มขึ้น (ลดลง) ณ สิ้นสุดปี 2557 และ 2558 ร้อยละ 3.29 และ (20.88) ตามลำดับ การลดลงของสินค้าคงเหลือในปี 2558 ส่วนใหญ่เป็นผลมาจากการขายสินค้างานโครงการองค์การค้ำของสกสค. สินค้าคงเหลือหลักของบริษัทฯ คือ สินค้าที่มีไว้เพื่อขาย ได้แก่ สินค้าอุปโภคบริโภค และผลิตภัณฑ์เคมีภัณฑ์ อุปกรณ์สำหรับงานโครงการและงานโครงการระหว่างทำของสายธุรกิจเทคโนโลยี โดยบริษัทฯ ได้บันทึกค่าเผื่อมูลค่าสินค้าลดลง ในระหว่างปี 2556 2557 และ 2558 เป็นจำนวน 7.77 23.84 และ 14.14 ล้านบาท ตามลำดับ

เงินจ่ายล่วงหน้าค่าสินค้า

บริษัทฯ มีเงินจ่ายล่วงหน้าค่าสินค้า ณ วันที่ 31 ธันวาคม 2556 2557 และ 2558 ทั้งสิ้น 245.03 220.92 และ 243.98 ล้านบาท ตามลำดับ โดยมีอัตราการ(ลดลง)เพิ่มขึ้น ณ สิ้นสุดปี 2557 และ 2558 ร้อยละ (9.84) และ 10.44 ตามลำดับ

สินทรัพย์หมุนเวียนอื่น

บริษัทฯ มียอดสินทรัพย์หมุนเวียนอื่น ณ วันที่ 31 ธันวาคม 2556 2557 และ 2558 ทั้งสิ้น 209.62 171.25 และ 224.20 ล้านบาท ตามลำดับ ประกอบด้วย ภาษีมูลค่าเพิ่ม ลูกหนี้ค่าส่งเสริมการขาย ค่าใช้จ่ายจ่ายล่วงหน้า เงินจ่ายล่วงหน้าแก่พนักงาน เป็นต้น โดยมีอัตราการ(ลดลง)เพิ่มขึ้น ณ สิ้นสุดปี 2557 และ 2558 ร้อยละ (18.30) และ 30.92 ตามลำดับ

เงินลงทุนในบริษัทร่วมและการร่วมค้ำ

บริษัทฯ มีเงินลงทุนในบริษัทร่วมและการร่วมค้ำ ณ วันที่ 31 ธันวาคม 2556 2557 และ 2558 ทั้งสิ้น 3,196.52 3,138.48 และ 2,958.04 ล้านบาท ตามลำดับ ทั้งนี้การเปลี่ยนแปลงเพิ่มขึ้นหรือลดลง ส่วนใหญ่มาจากการรับรู้ส่วนแบ่งกำไรจากเงินลงทุนดังกล่าวหักด้วยเงินปันผลรับ โดยมีอัตราการลดลง ณ สิ้นสุดปี 2557 และ 2558 ร้อยละ 1.82 และ 5.75 ตามลำดับ การเปลี่ยนแปลงในเงินลงทุนของบริษัทฯ ในปี 2558 มีรายละเอียดดังนี้

ในเดือนตุลาคม 2558 บริษัทฯ ได้ซื้อเงินลงทุนเพิ่มร้อยละ 25 ในบริษัท แอล โซลาร์ 1 จำกัด ซึ่งเป็นบริษัทร่วมของกลุ่มบริษัทฯ จำนวน 95 ล้านบาท บริษัทดังกล่าวประกอบกิจการผลิตและจำหน่ายกระแสไฟฟ้า โดยมีทุนจดทะเบียน 220 ล้านบาทและทุนที่เรียกชำระแล้วเต็มจำนวน กลุ่มบริษัทฯ ได้บันทึกกำไรจากการต่อรองราคาซื้อจำนวน 5 ล้านบาท ในงบกำไรขาดทุนสำหรับปีสิ้นสุดวันที่ 31 ธันวาคม 2558 การซื้อเงินลงทุนดังกล่าวส่งผลให้สัดส่วนการถือหุ้นเพิ่มขึ้นจากเดิมร้อยละ 45 เป็นร้อยละ 70 และทำให้บริษัท แอล โซลาร์ 1 จำกัด เปลี่ยนจากการเป็นบริษัทร่วมมาเป็นบริษัทย่อยและได้นำมาจัดทำเป็นงบการเงินสำหรับปีสิ้นสุดวันที่ 31 ธันวาคม 2558

ในเดือนตุลาคม 2558 บริษัท พาร์ทโซน (ประเทศไทย) จำกัด ซึ่งเป็นบริษัทย่อยของกลุ่มได้เพิ่มทุนจดทะเบียนจำนวน 21 ล้านบาท จากจำนวน 35 ล้านบาทเป็นจำนวน 56 ล้านบาท โดยการจำหน่ายหุ้นเพิ่มทุนทั้งหมดจำนวนให้กับพันธมิตรทางธุรกิจในประเทศแห่งหนึ่งซึ่งเป็นกิจการที่ไม่เกี่ยวข้องกัน คิดเป็นเงินทั้งสิ้น 59 ล้านบาท (รวมส่วนเกินมูลค่าหุ้น) บริษัทฯ ไม่ได้จ่ายเงินเพิ่มทุนดังกล่าว ทำให้สัดส่วนการถือหุ้นลดลงจากเดิมร้อยละ 74 เป็นร้อยละ 46 และสูญเสียอำนาจในการควบคุมบริษัทย่อยดังกล่าว ทำให้บริษัทย่อยนั้นกลายเป็นบริษัทร่วม การไม่นำเงินของบริษัทดังกล่าวมาจัดทำงบการเงินรวมไม่มีผลกระทบต่อความเป็นสาระสำคัญกับงบการเงินรวม โดยกลุ่มบริษัทฯ มีกำไรจากการเปลี่ยนสัดส่วนการถือหุ้นจำนวน 16 ล้านบาท ซึ่งบันทึกอยู่ในงบกำไรขาดทุนสำหรับปีสิ้นสุดวันที่ 31 ธันวาคม 2558 ทั้งจำนวน

ในเดือนพฤศจิกายน 2558 บริษัทฯ ได้จำหน่ายเงินลงทุนในบริษัท ชลกิจสากล จำกัด ซึ่งเป็นบริษัทร่วมของบริษัทฯ ให้กับกิจการที่ไม่เกี่ยวข้องกัน ในราคา 56 ล้านบาท โดยมีกำไรจากการขายเงินลงทุนดังกล่าวสำหรับงบการเงินรวม จำนวนรวม 16 ล้านบาท และสำหรับงบการเงินเฉพาะกิจการ 8 ล้านบาท

เงินลงทุนระยะยาวอื่น

บริษัทฯ มีเงินลงทุนระยะยาวอื่น ณ วันที่ 31 ธันวาคม 2556 2557 และ 2558 ทั้งสิ้น 346.37 525.56 และ 538.32 ล้านบาท ตามลำดับ โดยมีอัตราการเพิ่มขึ้น ณ สิ้นสุดปี 2557 และ 2558 ร้อยละ 51.74 และ 2.43 ตามลำดับ ซึ่งมีสาเหตุหลักจากการเพิ่มขึ้นของเงินลงทุนในหลักทรัพย์เพื่อขาย โดย ณ วันที่ 31 ธันวาคม 2558 เงินลงทุนระยะยาวประกอบด้วย เงินลงทุนในบริษัท เมืองไทยประกันภัย จำกัด (มหาชน) จำนวน 476 ล้านบาท บริษัท ธนากรผลิตภัณฑ์น้ำมันพืช จำกัด จำนวน 35 ล้านบาทและเงินลงทุนอื่นๆ จำนวน 27 ล้านบาท

ที่ดิน อาคารและอุปกรณ์

สินทรัพย์ถาวรประกอบด้วยที่ดิน อาคารและส่วนปรับปรุง เครื่องตกแต่งติดตั้งและเครื่องใช้สำนักงาน เครื่องมือและอุปกรณ์ อุปกรณ์ให้เช่า ยานพาหนะ และงานระหว่างติดตั้ง ที่บริษัทใช้ในการดำเนินงาน ณ วันที่ 31 ธันวาคม 2556 2557 และ 2558 มีมูลค่าทั้งสิ้น 1,247.55 1,039.17 และ 1,687.77 ล้านบาท ตามลำดับ โดยการเพิ่มขึ้นในปี 2558 เกิดจากกลุ่มบริษัทได้รวมงบการเงินของบริษัทย่อยแห่งใหม่ คือ บริษัท แอล โซลาร์ 1 มีผลให้ที่ดิน อาคารและอุปกรณ์เพิ่มขึ้น 591.10 ล้านบาท และมีการประเมินมูลค่าที่ดินใหม่ โดยผู้ประเมินราคาอิสระภายนอกที่ได้รับความเห็นชอบจากสำนักงาน ก.ล.ต. โดยพิจารณามูลค่าตามต้นทุนการเปลี่ยนแปลงปัจจุบัน โดยมีอัตราการ(ลดลง)เพิ่มขึ้น ณ สิ้นสุดปี 2557 และ 2558 ร้อยละ (16.70) และ 62.42 ตามลำดับ โดยการลดลงในปี 2557 เกิดจากกลุ่มบริษัทโอนที่ดิน อาคารและอุปกรณ์ 2 แห่ง ซึ่งตั้งอยู่เลขที่ 304 ถนนเสือป่า แขวงป้อมปราบฯ เขตป้อมปราบศัตรูพ่าย กรุงเทพมหานคร และเลขที่ 116/19 ถนน ๓ ระวัง แขวงคลองเตย เขตคลองเตย กรุงเทพมหานคร มีมูลค่าสุทธิทางบัญชีรวมจำนวน 122.60 ล้านบาท (ซึ่งมีมูลค่ายุติธรรมมูลค่า 206.20 ล้านบาท) ไปเป็นอสังหาริมทรัพย์เพื่อการลงทุน เนื่องจากกลุ่มบริษัทได้ตัดสินใจที่จะนำที่ดินและอาคารดังกล่าวให้เช่าแก่บุคคลที่สาม

อสังหาริมทรัพย์เพื่อการลงทุน

อสังหาริมทรัพย์เพื่อการลงทุนของกลุ่มบริษัท (ในงบการเงินรวม) และของบริษัท (ในงบการเงินเฉพาะกิจการ) ณ วันที่ 31 ธันวาคม 2558 มีมูลค่ายุติธรรมจำนวน 206.20 และ 118.30 ล้านบาท ตามลำดับ ซึ่งราคายุติธรรมประเมินโดยผู้ประเมินราคาอิสระที่ได้รับความเห็นชอบจากสำนักงาน ก.ล.ต. โดยพิจารณาราคาตลาดตามเกณฑ์ของสินทรัพย์ที่ใช้งานอยู่ในปัจจุบัน

หมายเหตุ: มูลค่าสุทธิทางบัญชีของที่ดิน อาคารและอุปกรณ์ของกลุ่มบริษัท (ในงบการเงินรวม) มีมูลค่า 122.60 ล้านบาท และของบริษัท (ในงบการเงินเฉพาะกิจการ) มีมูลค่า 84.27 ล้านบาท ขณะที่มูลค่ายุติธรรมของที่ดิน อาคารและอุปกรณ์ของกลุ่มบริษัท (ในงบการเงินรวม) มีมูลค่า 206.20 ล้านบาท และของบริษัท (ในงบการเงินเฉพาะกิจการ) มีมูลค่า 118.30 ล้านบาท

สินทรัพย์ไม่มีตัวตน

สินทรัพย์ไม่มีตัวตนของบริษัทฯ ประกอบด้วย ค่าลิขสิทธิ์ซอฟต์แวร์ บริษัทฯ มีสินทรัพย์ไม่มีตัวตน ณ วันที่ 31 ธันวาคม 2556 2557 และ 2558 จำนวนทั้งสิ้น 57.47 48.78 และ 51.40 ล้านบาท ตามลำดับ โดยมีอัตราการ(ลดลง)เพิ่มขึ้น ณ สิ้นสุดปี 2557 และ 2558 ร้อยละ (15.12) และ 5.37 ตามลำดับ

สินทรัพย์ไม่หมุนเวียนอื่น

บริษัทฯ มีสินทรัพย์ไม่หมุนเวียนอื่น ณ วันที่ 31 ธันวาคม 2556 2557 และ 2558 ทั้งสิ้น 254.86 259.72 และ 327.62 ล้านบาท ตามลำดับ โดยมีอัตราการเพิ่มขึ้น ณ สิ้นสุดปี 2557 และ 2558 ร้อยละ 1.91 และ 26.14 โดยสินทรัพย์ไม่หมุนเวียนประกอบด้วย ภาษีหัก ณ ที่จ่าย เงินมัดจำ และเงินฝากประจำที่ติดภาระค้ำประกัน เป็นต้น

หนี้สิน

บริษัทฯ มีหนี้สินรวม ณ วันที่ 31 ธันวาคม 2556 2557 และ 2558 ทั้งสิ้น 7,941.27 7,353.76 และ 7,689.58 ล้านบาท ตามลำดับ ซึ่งมีอัตราลดลงร้อยละ 7.40 ณ สิ้นปี 2557 และเพิ่มขึ้นร้อยละ 4.57 ณ สิ้นปี 2558

รายการหนี้สินที่สำคัญมีรายละเอียดดังต่อไปนี้

เงินเบิกเกินบัญชีธนาคารและเงินกู้ยืมระยะสั้นจากสถาบันการเงิน

บริษัทฯ มีเงินเบิกเกินบัญชีธนาคารและเงินกู้ยืมระยะสั้นจากสถาบันการเงิน ณ วันที่ 31 ธันวาคม 2556 2557 และ 2558 ทั้งสิ้น 2,263.79 1,629.12 และ 2,071.85 ล้านบาท ตามลำดับ โดยมีอัตราการ(ลดลง)เพิ่มขึ้น ณ สิ้นปี 2557 และ 2558 ร้อยละ (28.04) และ 27.18 ตามลำดับ เงินเบิกเกินบัญชีธนาคารและเงินกู้ยืมระยะสั้นจากสถาบันการเงินดังกล่าวประกอบด้วยเงินเบิกเกินบัญชีธนาคาร เงินกู้ยืมระยะสั้น และหนี้สินจากการทำทรัสต์รีซีทส์ โดยเงินกู้ยืมระยะสั้นที่ลดลงในปี 2557 เกิดจากการทยอยชำระหนี้เงินกู้ระยะสั้นหลังจากที่ได้ทยอยส่งมอบงานขนาดใหญ่ของสายงานธุรกิจเทคโนโลยีในกลุ่มสารสนเทศและโทรคมนาคมและเพิ่มขึ้นในระหว่างปี 2558 จากงานโครงการขององค์การค้ำของ สกสค.

เจ้าหนี้การค้าและอื่นๆ

บริษัทฯ มีเจ้าหนี้การค้าและอื่นๆ ณ วันที่ 31 ธันวาคม 2556 2557 และ 2558 ทั้งสิ้น 2,063.17 2,324.38 และ 1,774.36 ล้านบาท ตามลำดับ โดยมีอัตราการเพิ่มขึ้น(ลดลง) ณ สิ้นสุดปี 2557 และ 2558 ร้อยละ 12.66 และ (23.66) ตามลำดับ โดยส่วนใหญ่เป็นเจ้าหนี้การค้าจากงานโครงการ ซึ่งเจ้าหนี้การค้าที่เพิ่มขึ้น(ลดลง)เป็นไปตามรายได้และการบริหารเงินทุนหมุนเวียนของบริษัทฯ

เงินรับล่วงหน้าจากลูกค้า

บริษัทฯ มีเงินรับล่วงหน้าจากลูกค้า ณ วันที่ 31 ธันวาคม 2556 2557 และ 2558 ทั้งสิ้น 539.97 612.91 และ 623.40 ล้านบาท ตามลำดับ โดยมีอัตราการเพิ่มขึ้น ณ สิ้นสุดปี 2557 และ 2558 ร้อยละ 13.51 และ 1.71 ตามลำดับ โดยเพิ่มขึ้นจากเงินรับล่วงหน้าจากลูกค้างานโครงการเป็นหลัก

เงินกู้ยืมระยะสั้นจากบุคคลหรือกิจการที่เกี่ยวข้องกัน

บริษัทฯ มีเงินกู้ยืมระยะสั้นจากบุคคลหรือกิจการที่เกี่ยวข้องกัน ณ วันที่ 31 ธันวาคม 2556 2557 และ 2558 ทั้งสิ้น 13.50 5.28 และ 0.28 ล้านบาท ตามลำดับ โดยมีอัตราการลดลง ณ สิ้นสุดปี 2557 และ 2558 ร้อยละ 60.89 และ 94.70 ตามลำดับ โดย ณ วันที่ 31 ธันวาคม 2558 บริษัทฯ มีเงินกู้ยืมระยะสั้นจากบุคคลที่เกี่ยวข้องกัน ทั้งสิ้น 0.28 ล้านบาท ซึ่งเป็นเงินกู้ยืมระยะสั้นจากกรรมการ จำนวน 0.28 ล้านบาท

หนี้สินหมุนเวียนอื่น

บริษัทฯ มีหนี้สินหมุนเวียนอื่น ณ วันที่ 31 ธันวาคม 2556 2557 และ 2558 ทั้งสิ้น 1,269.08 1,092.02 และ 859.79 ล้านบาท ตามลำดับ โดยมีอัตราการลดลง ณ สิ้นสุดปี 2557 และ 2558 ร้อยละ 13.95 และ 21.27 ตามลำดับ โดย ณ วันที่ 31 ธันวาคม 2558 บริษัทฯ มีหนี้สินหมุนเวียนอื่น ประกอบด้วย ต้นทุนโครงการค้างจ่ายและสำรองค่าประกันความเสียหาย และค่าใช้จ่ายทั่วไปค้างจ่าย ในปี 2558 หนี้สินหมุนเวียนอื่นลดลงจำนวน 232.23 ล้านบาท ส่วนใหญ่ลดลงจากต้นทุนโครงการค้างจ่ายจากรายได้งานโครงการที่ลดลง

หนี้สินระยะยาว

หน่วย: ล้านบาท	ณ 31 ธันวาคม 2556	ณ 31 ธันวาคม 2557	ณ 31 ธันวาคม 2558
- ส่วนของหนี้สินระยะยาวที่กำหนดชำระภายในหนึ่งปี	227.02	343.37	124.15
- หนี้สินระยะยาว	954.30	638.19	346.32
- หุ้นกู้ระยะยาว	-	-	1,000.00
รวมหนี้สินระยะยาว	1,181.32	981.56	1,470.47

บริษัทที่มีหนี้สินระยะยาว ณ วันที่ 31 ธันวาคม 2556 2557 และ 2558 ทั้งสิ้น 1,181.32 981.56 และ 1,470.47 ล้านบาท ตามลำดับ โดยมีอัตราการ(ลดลง) เพิ่มขึ้น ณ สิ้นสุดปี 2557 และ 2558 ร้อยละ (16.91) และ 49.81ตามลำดับ โดย ณ วันที่ 31 ธันวาคม 2558 หนี้สินระยะยาวดังกล่าวประกอบด้วยเงินกู้ยืมระยะยาว หนี้กู้ระยะยาวและเจ้าหนี้จากการทำสัญญาเช่าทางการเงิน สำหรับเช่าเครื่องจักรและอุปกรณ์

ภาวะผูกพันผลประโยชน์พนักงาน

บริษัทฯ มีภาวะผูกพันผลประโยชน์พนักงาน ณ วันที่ 31 ธันวาคม 2556 2557 และ 2558 ทั้งสิ้น 428.77 464.87 และ 534.68 ล้านบาท ตามลำดับ โดยมีอัตราการเพิ่มขึ้น ณ สิ้นสุดปี 2557 และ 2558 ร้อยละ 8.42 และ 15.02 ตามลำดับ บริษัทฯ ได้ประเมินภาวะผูกพันผลประโยชน์พนักงานดังกล่าวโดยใช้วิธี Projected Unit Credit Method โดยผู้เชี่ยวชาญอิสระ

ส่วนของผู้ถือหุ้น

ส่วนของผู้ถือหุ้น ณ วันที่ 31 ธันวาคม 2558 มีมูลค่ารวมทั้งสิ้น 6,593.41 ล้านบาท ซึ่งประกอบด้วย ทุนที่ออกและชำระแล้วจำนวน 2,264.95 ล้านบาท เป็นหุ้นสามัญที่ออกและชำระแล้วจำนวน 2,264.95 ล้านบาท มูลค่าที่ตราไว้หุ้นละ 1 บาท กำไรสะสมที่จัดสรรแล้วและยังไม่ได้จัดสรรจำนวน 103.80 และ 1,277.54 ล้านบาท ตามลำดับ และองค์ประกอบอื่นของผู้ถือหุ้น จำนวน 2,010.92 ล้านบาท

ส่วนของผู้ถือหุ้นของบริษัทฯ ที่เพิ่มขึ้นในแต่ละปีส่วนใหญ่มาจากผลการดำเนินงาน

ในเดือนเมษายน 2556 บริษัทฯ มีการจัดสรรกำไรเป็นทุนสำรองตามกฎหมาย เป็นเงิน 41.55 ล้านบาท และอนุมัติเงินปันผล ดังนี้ (1) จ่ายเงินปันผลเป็นเงินสด ในอัตราหุ้นละ 0.10 บาท (2) จ่ายปันผลเป็นหุ้นสามัญของบริษัทฯ จำนวนไม่เกิน 100 ล้านหุ้น มูลค่าที่ตราไว้หุ้นละ 1 บาท ให้แก่ผู้ถือหุ้นของบริษัทฯ ในอัตรา 20 หุ้นเดิมต่อ 1 หุ้นปันผล รวมมูลค่าทั้งสิ้นไม่เกิน 100 ล้านบาท หรือคิดเป็นอัตราการจ่ายหุ้นปันผล 0.05 บาทต่อหุ้น รวมเป็นการจ่ายปันผลในอัตราหุ้นละ 0.15 บาท

ในเดือนเมษายน 2557 บริษัทฯ มีการจัดสรรกำไรเป็นทุนสำรองตามกฎหมายจำนวน 22.50 ล้านบาท และประกาศจ่ายเงินปันผลเป็นเงินสด ในอัตราหุ้นละ 0.95 บาท

ในเดือนกันยายน 2557 บริษัทฯ ได้ออกและเสนอขายหุ้นเพิ่มทุน จำนวน 165 ล้านหุ้น มูลค่าที่ตราไว้หุ้นละ 1 บาท โดยเสนอขายให้แก่กลุ่มทุนทั่วไปในราคาหุ้นละ 4.05 บาท รวมเงินที่ได้รับจากการเสนอขายหุ้นดังกล่าวทั้งสิ้น 668.25 ล้านบาท และส่วนเกินมูลค่าหุ้นจำนวน 503.25 ล้านบาท โดยบริษัทฯ ได้รับชำระเงินทั้งจำนวนเมื่อวันที่ 31 ธันวาคม 2557

ในเดือนเมษายน 2558 บริษัทฯ ประกาศจ่ายเงินปันผลเป็นเงินสด ในอัตราหุ้นละ 0.10 บาท

กระแสเงินสดของบริษัทฯ และบริษัทย่อยสิ้นสุด สำหรับปี 2556 2557 และ 2558

บริษัทฯ มีกระแสเงินสดสุทธิได้มาจาก (ใช้ไปใน) กิจกรรมดำเนินงานในปี 2556 2557 และ 2558 จำนวน 767.15 1,382.67 และ (1,782.46) ล้านบาท ตามลำดับ โดยกระแสเงินสดสุทธิดังกล่าวในปี 2556 และ 2557 บริษัทฯ มีกระแสเงินสดสุทธิจากกิจกรรมดำเนินงานเพิ่มขึ้นจากผลการดำเนินงานและการใช้เงินทุนหมุนเวียนที่ลดลง และในปี 2558 มีกระแสเงินสดสุทธิจากกิจกรรมดำเนินงานติดลบโดยมีสาเหตุจากการเปลี่ยนแปลงในเงินทุนหมุนเวียนของงานโครงการเพิ่มขึ้น

การเปลี่ยนแปลงที่สำคัญในสินทรัพย์และหนี้สินดำเนินงานใน ปี 2558 ได้แก่ การเพิ่มขึ้นของลูกหนี้การค้าและอื่นๆ จำนวน 1,050.78 ล้านบาท ลูกหนี้การค้าที่ยังไม่เรียกเก็บลดลง 61.85 ล้านบาท ลูกหนี้เงินประกันผลงานเพิ่มขึ้น 107.22 ล้านบาท สินค้าคงเหลือลดลง 213.23 ล้านบาท เจ้าหนี้การค้าและอื่นๆ ลดลง 610.49 ล้านบาท หนี้สินหมุนเวียนอื่นลดลง 239.82 ล้านบาท และจ่ายภาษีเงินได้และภาษีหัก ณ ที่จ่ายในปี 2558 จำนวน 119.06 ล้านบาท

บริษัทฯ มีกระแสเงินสดสุทธิได้มาจากกิจกรรมลงทุนในปี 2556 2557 และ 2558 จำนวน 1,030.09 229.68 และ 415.45 ล้านบาท ตามลำดับ โดยบริษัทฯ มีเงินสดสุทธิได้มาจากกิจกรรมดังกล่าวที่สำคัญในปี 2556 2557 และ 2558 คือ เงินปันผลรับจำนวน 828.06 706.73 และ 606.61 ล้านบาท ตามลำดับ การลงทุนในที่ดิน อาคารและอุปกรณ์เพิ่มขึ้นจำนวน 271.73 113.81 และ 88.89 ล้านบาท ตามลำดับ นอกจากนี้ในปี 2556 บริษัทฯ มีกิจกรรมลงทุนที่สำคัญคือ บริษัทฯ มีเงินสดรับจากการจำหน่ายเงินลงทุนในบริษัทร่วมสุทธิจำนวน 618.20 ล้านบาท ซึ่งประกอบด้วย บริษัท เอ็นเอส บลูสโคป (ประเทศไทย) จำกัด และบริษัท เอ็นเอส บลูสโคป ไลสาจท์

(ประเทศไทย) จำกัด ในสัดส่วนร้อยละ 5 และมีเงินสดจ่ายจากการเพิ่มขึ้นของเงินลงทุนในบริษัทรวมจำนวน 79.24 ล้านบาท ซึ่งได้แก่ เงินลงทุนในบริษัท วิสคอม วาลท์ จำกัด ในสัดส่วนร้อยละ 30 และ เงินลงทุนในบริษัท บลูสโคป บิลดิ้งส์ (ประเทศไทย) จำกัด ในสัดส่วนร้อยละ 20 และสำหรับปี 2557 บริษัทมีกิจกรรมลงทุนที่สำคัญเพิ่มเติมคือ การเพิ่มขึ้นของเงินลงทุนชั่วคราวจำนวน 455.28 ล้านบาท และมีเงินสดรับจากการจำหน่ายเงินลงทุนในบริษัทรวมจำนวน 257.80 ล้านบาท ซึ่งได้แก่ เงินลงทุนในบริษัท การ์ดไฟร์ จำกัด ที่ถืออยู่เดิมร้อยละ 30 สำหรับปี 2558 มีการเพิ่มขึ้นของเงินลงทุนชั่วคราวจำนวน 148.17 ล้านบาท

บริษัทฯ มีกระแสเงินสดสุทธิได้มาจาก (ใช้ไปใน) กิจกรรมจัดหาเงิน ในปี 2556 2557 และ 2558 จำนวน (1,597.12) (613.43) และ 343.03 ล้านบาท ตามลำดับ

บริษัทฯ มีกิจกรรมจัดหาเงินที่สำคัญในปี 2556 2557 และ 2558 คือ การเพิ่มขึ้น (ลดลง) ของเงินเบิกเกินบัญชีธนาคารและเงินกู้ยืมระยะสั้นจากสถาบันการเงินจำนวน (951.39) (633.61) และ 475.47 ล้านบาท ตามลำดับ การชำระคืนหนี้สินระยะยาวจำนวน 371.07 242.85 และ 1,638.21 ล้านบาท ตามลำดับ การจ่ายต้นทุนทางการเงินจำนวน 217.13 163.43 และ 155.71 ล้านบาท และบริษัทฯ มีการจ่ายเงินสดในปี 2556 2557 และ 2558 จำนวน 200.05 199.50 และ 226.50 ล้านบาท ตามลำดับ นอกจากนี้ ในปี 2557 บริษัทฯ ได้รับเงินสดจากการเพิ่มทุนจำนวน 668.25 ล้านบาท และในปี 2558 บริษัทฯ มีเงินกู้ยืมระยะยาวหมุนกู้ระยะยาวเพิ่มขึ้นจำนวน 800.00 และ 1,000.00 ล้านบาท ตามลำดับ

ดังนั้นในปี 2556 2557 และ 2558 บริษัทฯ จึงมีการเปลี่ยนแปลงสำหรับรายการเงินสดและรายการเทียบเท่าเงินสด โดยเพิ่มขึ้น (ลดลง) สุทธิ 200.12 998.92 และ (1,023.98) ล้านบาท ตามลำดับ

การวิเคราะห์อัตราส่วนทางการเงินของบริษัท อัตราส่วนสภาพคล่อง (LIQUIDITY RATIO)

อัตราส่วนสภาพคล่อง (Liquidity Ratio)	2556	2557	2558
อัตราส่วนสภาพคล่อง (เท่า)	1.27	1.39	1.47
อัตราส่วนสภาพคล่องหมุนเร็ว (เท่า)	0.99	1.10	1.19
อัตราส่วนสภาพคล่องกระแสเงินสด (เท่า)	0.12	0.22	(0.31)
อัตราส่วนหมุนเวียนลูกหนี้การค้า (เท่า)	2.54	2.64	2.09
ระยะเวลาเก็บหนี้เฉลี่ย (วัน)*	143.02	136.45	172.56
อัตราส่วนหมุนเวียนสินค้าคงเหลือ (เท่า)	10.35	9.64	8.09
ระยะเวลาขายสินค้าเฉลี่ย (วัน)	34.77	37.35	44.48
อัตราส่วนหมุนเวียนเจ้าหนี้ (เท่า)	6.25	5.56	4.66
ระยะเวลาชำระหนี้ (วัน)	57.58	64.76	77.23
CASH CYCLE (วัน)	120.21	109.04	139.81

*ระยะเวลาเก็บหนี้เฉลี่ย คำนวณจากยอดรวมของลูกหนี้การค้าที่ยังไม่เรียกเก็บ และลูกหนี้การค้าและอื่นๆ

อัตราส่วนสภาพคล่องของบริษัทฯ และอัตราส่วนสภาพคล่องหมุนเร็วของบริษัทฯ สำหรับปี 2556-2558 ปรับตัวดีขึ้นเรื่อยๆ เนื่องจากบริษัทฯ มีนโยบายในการบริหารสภาพคล่องอย่างมีประสิทธิภาพ โดยอัตราส่วนสภาพคล่องของบริษัทฯ ทั้ง 3 ปีมีค่ามากกว่า 1.00 เท่า เนื่องจากบริษัทฯ มีสินทรัพย์หมุนเวียนมากกว่าหนี้สินหมุนเวียน โดยสินทรัพย์หมุนเวียนหลักประกอบด้วย ลูกหนี้การค้าและอื่นๆ ลูกหนี้การค้าที่ยังไม่เรียกเก็บ และสินค้าคงเหลือ ส่วนหนี้สินหมุนเวียนหลักประกอบด้วย เงินเบิกเกินบัญชีธนาคารและเงินกู้ยืมระยะสั้นจากสถาบันการเงิน เจ้าหนี้การค้าและอื่นๆ ซึ่งส่วนใหญ่เกิดจากลักษณะงานโครงการของสายธุรกิจเทคโนโลยี และธุรกิจการค้า

สำหรับวงจรเงินสด (Cash Cycle) ของบริษัทฯ ปี 2556-2558 อยู่ที่ 120.21 109.04 และ 139.81 วัน ตามลำดับ ซึ่งเพิ่มขึ้นในปี 2556 และ 2558 เนื่องจากระยะเวลาเก็บหนี้เฉลี่ยของงานโครงการค่อนข้างสูงถึง 136 - 173 วัน สืบเนื่องจากลักษณะของงานโครงการเป็นการทำสัญญากับลูกค้าภาครัฐ และรัฐวิสาหกิจเป็นส่วนใหญ่ สำหรับวงจรเงินสดในปี 2557 ลดลง เนื่องจากการเก็บหนี้จากลูกค้าโดยเฉลี่ยได้ดีขึ้น

อัตราส่วนแสดงความสามารถในการหากำไร (PROFITABILITY RATIO)

อัตราส่วนแสดงความสามารถในการหากำไร (Profitability Ratio)	2556	2557	2558
อัตรากำไรขั้นต้น (%)	14.90%	15.75%	16.73%
อัตรากำไรจากการดำเนินงาน (%)	3.95%	2.44%	1.83%
อัตราส่วนเงินสดต่อการหากำไร (%)	129.97%	392.23%	(849.10%)
อัตรากำไรสุทธิ (%)	3.88%	2.39%	1.80%
อัตราผลตอบแทนผู้ถือหุ้น (%)	12.20%	6.31%	3.42%

อัตราส่วนแสดงความสามารถในการหากำไรของบริษัทฯ ทั้งอัตรากำไรขั้นต้น กำไรจากการดำเนินงาน กำไรสุทธิ และอัตราผลตอบแทนผู้ถือหุ้นอยู่ในเกณฑ์ดีในปี 2556 จากผลการดำเนินงานของบริษัทฯ แม้ว่าบริษัทฯ จะมีการเพิ่มทุนเล็กน้อยจำนวน 100 ล้านบาทในปี 2556 สำหรับปี 2557 อัตรากำไรขั้นต้นของบริษัทฯ ปรับตัวดีขึ้น ขณะที่อัตรากำไรจากการดำเนินงาน อัตรากำไรสุทธิ และอัตราผลตอบแทนผู้ถือหุ้น มีการปรับตัวลดลงโดยมีสาเหตุหลักจากรายได้ที่ลดลง และส่วนแบ่งกำไรจากเงินลงทุนในบริษัทร่วมลดลง อันเป็นผลจากเหตุการณ์ทางการเมืองและเศรษฐกิจ สำหรับปี 2558 อัตรากำไรขั้นต้นของบริษัทฯ ยังคงปรับตัวดีขึ้น ขณะที่อัตรากำไรจากการดำเนินงาน อัตรากำไรสุทธิ และอัตราผลตอบแทนผู้ถือหุ้นมีการปรับตัวลดลงจากสาเหตุหลักของรายได้ที่ลดลงอันเป็นผลจากปัจจัยทางเศรษฐกิจภายในประเทศและการลงทุนภาครัฐชะลอตัว

อัตราส่วนแสดงประสิทธิภาพในการดำเนินงาน (EFFICIENCY RATIO)

อัตราส่วนแสดงประสิทธิภาพในการดำเนินงาน (Efficiency Ratio)	2556	2557	2558
อัตราผลตอบแทนจากสินทรัพย์ (%)	4.43%	2.60%	1.50%
อัตราผลตอบแทนจากสินทรัพย์ถาวร (%)	63.22%	46.22%	28.99%
อัตราการหมุนของสินทรัพย์ (เท่า)	1.14	1.09	0.83

บริษัทฯ มีอัตราผลตอบแทนจากสินทรัพย์ในปี 2556 2557 และ 2558 ร้อยละ 4.43 2.60 และ 1.50 ตามลำดับ ซึ่งลดลงต่อเนื่อง จากกำไรสุทธิของบริษัทฯ ลดลงจากสาเหตุหลักของรายได้ และส่วนแบ่งกำไรจากเงินลงทุนในบริษัทร่วมลดลง อันเป็นผลจากเหตุการณ์ทางการเมืองและเศรษฐกิจในภาพรวม

อัตราส่วนวิเคราะห์นโยบายทางการเงิน (FINANCIAL POLICY RATIO)

อัตราส่วนวิเคราะห์นโยบายทางการเงิน (Financial Policy Ratio)	2556	2557	2558
อัตราส่วนหนี้สินต่อส่วนของผู้ถือหุ้น (เท่า)	1.47	1.15	1.17
อัตราส่วนความสามารถชำระดอกเบี้ย (เท่า)	4.04	9.26	(11.24)
อัตราการจ่ายเงินปันผล (%)	33.80%	64.25%	NA

สำหรับอัตราส่วนหนี้สินต่อส่วนของผู้ถือหุ้นของบริษัทฯ ในปี 2556 2557 และ 2558 เป็น 1.47 1.15 และ 1.17 เท่า ตามลำดับ โดยในปี 2557 มีอัตราลดลงเนื่องจากการทยอยชำระหนี้เงินกู้ยืมระยะสั้นและระยะยาว และมีการเพิ่มทุน สำหรับปี 2558 อัตราส่วนดังกล่าวไม่ค่อยมีการเปลี่ยนแปลงมากนัก

เหตุการณ์ภายหลังรอบระยะเวลารายงานที่อาจมีผลต่อผลการดำเนินงานหรือฐานะการเงินในอนาคต

ในเดือนมกราคม 2559 บริษัทฯ ได้ซื้อหุ้นของบริษัท ลีอกซเลย์ พร็อพเพอร์ตี้ ดีเวลลอปเม้นท์ จำกัด ซึ่งเป็นบริษัทย่อยเพิ่มจากผู้ถือหุ้นรายใหญ่ของบริษัทฯ จำนวน 474,000 หุ้น เป็นจำนวนเงิน 74 ล้านบาท (มูลค่าตามบัญชีสุทธิ ณ วันที่ 31 ธันวาคม 2558) การซื้อเงินลงทุนดังกล่าวส่งผลให้สัดส่วนการถือหุ้นในบริษัทย่อยเพิ่มขึ้นจากเดิมร้อยละ 66 เป็นร้อยละ 90

รายงานของผู้สอบบัญชีรับอนุญาต

เสนอ ผู้ถือหุ้นบริษัท ลีอกซเลย์ จำกัด (มหาชน)

ข้าพเจ้าได้ตรวจสอบงบการเงินรวมและงบการเงินเฉพาะกิจการของบริษัท ลีอกซเลย์ จำกัด (มหาชน) และบริษัทย่อย (กลุ่มบริษัท) และของเฉพาะบริษัท ลีอกซเลย์ จำกัด (มหาชน) (บริษัท) ตามลำดับ ซึ่งประกอบด้วยงบแสดงฐานะการเงินรวมและงบแสดงฐานะการเงินเฉพาะกิจการ ณ วันที่ 31 ธันวาคม 2558 งบกำไรขาดทุนรวมและงบกำไรขาดทุนเฉพาะกิจการ งบกำไรขาดทุนเบ็ดเสร็จรวมและงบกำไรขาดทุนเบ็ดเสร็จเฉพาะกิจการ งบแสดงการเปลี่ยนแปลงส่วนของผู้ถือหุ้นรวม และงบแสดงการเปลี่ยนแปลงส่วนของผู้ถือหุ้นเฉพาะกิจการ และงบกระแสเงินสดรวมและงบกระแสเงินสดเฉพาะกิจการ สำหรับปีสิ้นสุดวันเดียวกัน รวมถึงหมายเหตุซึ่งประกอบด้วยสรุปนโยบายการบัญชีที่สำคัญและเรื่องอื่น ๆ

ความรับผิดชอบของผู้บริหารต่องบการเงินรวมและงบการเงินเฉพาะกิจการ

ผู้บริหารเป็นผู้รับผิดชอบในการจัดทำและการนำเสนองบการเงินรวมและงบการเงินเฉพาะกิจการเหล่านี้โดยถูกต้องตามที่ควรตามมาตรฐานการรายงานทางการเงิน และรับผิดชอบเกี่ยวกับการควบคุมภายในที่ผู้บริหารพิจารณาว่าจำเป็นเพื่อให้สามารถจัดทำงบการเงินรวมและงบการเงินเฉพาะกิจการที่ปราศจากการแสดงข้อมูลที่ขัดต่อข้อเท็จจริงอันเป็นสาระสำคัญไม่ว่าจะเกิดจากการทุจริตหรือข้อผิดพลาด

ความรับผิดชอบของผู้สอบบัญชี

ข้าพเจ้าเป็นผู้รับผิดชอบในการแสดงความเห็นต่องบการเงินรวมและงบการเงินเฉพาะกิจการดังกล่าวจากผลการตรวจสอบของข้าพเจ้า ข้าพเจ้าได้ปฏิบัติตามตรวจสอบตามมาตรฐานการสอบบัญชี ซึ่งกำหนดให้ข้าพเจ้าปฏิบัติตามข้อกำหนดด้านจรรยาบรรณ รวมถึงวางแผนและปฏิบัติตามตรวจสอบเพื่อให้ได้ความเชื่อมั่นอย่างสมเหตุสมผลว่า งบการเงินรวมและงบการเงินเฉพาะกิจการปราศจากการแสดงข้อมูลที่ขัดต่อข้อเท็จจริงอันเป็นสาระสำคัญหรือไม่

การตรวจสอบรวมถึงการใช้วิธีการตรวจสอบเพื่อให้ได้มาซึ่งหลักฐานการสอบบัญชีเกี่ยวกับจำนวนเงินและการเปิดเผยข้อมูลในงบการเงิน วิธีการตรวจสอบที่เลือกใช้นั้นขึ้นอยู่กับดุลยพินิจของผู้สอบบัญชี ซึ่งรวมถึงการประเมินความเสี่ยงจากการแสดงข้อมูลที่ขัดต่อข้อเท็จจริงอันเป็นสาระสำคัญของงบการเงิน ไม่ว่าจะเกิดจากการทุจริตหรือข้อผิดพลาด ในการประเมินความเสี่ยงดังกล่าว ผู้สอบบัญชีพิจารณาการควบคุมภายในที่เกี่ยวข้องกับการจัดทำและการนำเสนองบการเงินโดยถูกต้องตามที่ควรของกิจการ เพื่อออกแบบวิธีการตรวจสอบที่เหมาะสมกับสถานการณ์ แต่ไม่ใช่เพื่อวัตถุประสงค์ในการแสดงความเห็นต่อประสิทธิภาพของการควบคุมภายในของกิจการ การตรวจสอบรวมถึงการประเมินความเหมาะสมของนโยบายการบัญชีที่ผู้บริหารใช้และความสมเหตุสมผลของประมาณการทางบัญชีที่จัดทำขึ้นโดยผู้บริหาร รวมทั้งการประเมินการนำเสนองบการเงินโดยรวม

ข้าพเจ้าเชื่อว่าหลักฐานการสอบบัญชีที่ข้าพเจ้าได้รับเพียงพอและเหมาะสมเพื่อใช้เป็นเกณฑ์ในการแสดงความเห็นอย่างมีเงื่อนไขของข้าพเจ้า

เกณฑ์ในการแสดงความเห็นอย่างมีเงื่อนไข

ตามที่อธิบายไว้ในหมายเหตุประกอบงบการเงินข้อ 12 งบการเงินรวม ณ วันที่ 31 ธันวาคม 2558 และ 2557 ของบริษัท ลีอกซเลย์ จำกัด (มหาชน) และบริษัทย่อย รวมเงินลงทุนในบริษัทร่วมสามแห่งซึ่งบริษัทร่วมเหล่านั้นมีรอบระยะเวลาบัญชีแตกต่างกับกลุ่มบริษัท ลีอกซเลย์ โดยมีรอบระยะเวลาบัญชีสิ้นสุดวันที่ 30 มิถุนายน เช่นเดียวกับบริษัทใหญ่ของบริษัทร่วมในต่างประเทศ เงินลงทุนในบริษัทร่วมเหล่านั้นบันทึกบัญชีโดยใช้ข้อมูลจากงบการเงินของบริษัทร่วมเหล่านั้นสำหรับปีสิ้นสุดวันที่ 30 มิถุนายน 2558 และ 2557 ซึ่งตรวจสอบโดยผู้สอบบัญชีอื่น และงบการเงินสำหรับงวดหกเดือนสิ้นสุดวันที่ 31 ธันวาคม 2558 และ 2557 ซึ่งได้สอบทานแล้วแต่ยังมิได้ตรวจสอบโดยผู้สอบบัญชี ข้าพเจ้าไม่สามารถตรวจสอบให้ได้หลักฐานการสอบบัญชีที่เหมาะสมอย่างเพียงพอเกี่ยวกับมูลค่าตามวิธีส่วนได้เสียของเงินลงทุนในบริษัทร่วมดังกล่าวในงบการเงินรวม ณ วันที่ 31 ธันวาคม 2558 และ 2557 ซึ่งมีจำนวน 1,707 ล้านบาท และ 1,724 ล้านบาท ตามลำดับ และส่วนแบ่งกำไรตามวิธีส่วนได้เสียของบริษัทร่วมเหล่านั้นสำหรับปีสิ้นสุดวันที่ 31 ธันวาคม 2558 และ 2557 มีจำนวน 220 ล้านบาท และ 217 ล้านบาท ตามลำดับ ดังนั้น ข้าพเจ้าจึงไม่สามารถระบุได้ว่าจำเป็นต้องปรับปรุงจำนวนเงินของรายการดังกล่าวหรือไม่เพียงใด

ความเห็นอย่างมีเงื่อนไข

ข้าพเจ้าเห็นว่า ยกเว้นผลกระทบที่อาจเกิดขึ้นจากเรื่องดังกล่าวในวรรคเกณฑ์ในการแสดงความเห็นอย่างมีเงื่อนไข งบการเงินรวมและงบการเงินเฉพาะกิจการข้างต้นนี้ แสดงฐานะการเงินรวมและฐานะการเงินเฉพาะกิจการของกลุ่มบริษัทและบริษัท ตามลำดับ ณ วันที่ 31 ธันวาคม 2558 ผลการดำเนินงานรวมและผลการดำเนินงานเฉพาะกิจการ และกระแสเงินสดรวมและกระแสเงินสดเฉพาะกิจการ สำหรับปีสิ้นสุดวันเดียวกัน โดยถูกต้องตามที่ควรในสาระสำคัญตามมาตรฐานการรายงานทางการเงิน



(วิระชัย รัตนจารัตกุล)

ผู้สอบบัญชีรับอนุญาต เลขทะเบียน 4323

บริษัท เคพีเอ็มจี ภูมิไชย สอบบัญชี จำกัด

กรุงเทพมหานคร

26 กุมภาพันธ์ 2559

งบแสดงฐานะการเงิน

บริษัท ลีอกซ์เลย์ จำกัด (มหาชน) และบริษัทย่อย

สินทรัพย์	หมายเหตุ	งบการเงินรวม		งบการเงินเฉพาะกิจการ	
		31 ธันวาคม	2557	31 ธันวาคม	2557
(บาท)					
สินทรัพย์หมุนเวียน					
เงินสดและรายการเทียบเท่าเงินสด	6	734,809,981	1,757,052,794	260,420,213	841,322,555
เงินลงทุนชั่วคราว		661,016,479	516,739,055	101,904,528	258,261,997
ลูกหนี้การค้าและอื่นๆ	8,20	3,357,737,088	2,361,934,005	979,403,211	1,263,245,398
ลูกหนี้การค้าที่ยังไม่เรียกเก็บ		1,825,059,376	1,873,091,926	1,114,938,072	1,080,036,552
ลูกหนี้เงินประกันผลงาน		118,355,789	174,919,867	118,355,789	174,919,867
เงินให้กู้ยืมระยะสั้นแก่บุคคลหรือกิจการอื่น	9	47,052,549	60,575,052	-	-
สินค้าคงเหลือ	10	1,043,886,260	1,319,310,168	496,216,940	409,945,479
เงินจ่ายล่วงหน้าค่าสินค้า		243,983,468	220,915,946	182,336,870	111,148,036
เงินปันผลค้างรับ	5	2,400,000	-	65,400,000	-
สินทรัพย์หมุนเวียนอื่น	11	224,198,047	171,254,499	89,206,935	67,999,642
รวมสินทรัพย์หมุนเวียน		8,258,499,037	8,455,793,312	3,408,182,558	4,206,879,526
สินทรัพย์ไม่หมุนเวียน					
เงินลงทุนในบริษัทร่วมและการร่วมค้า	12	2,958,036,501	3,138,475,363	953,480,012	1,138,566,928
เงินลงทุนในบริษัทย่อย	13	-	-	2,264,719,898	1,952,675,138
เงินลงทุนระยะยาวอื่น	15	538,319,174	525,563,813	501,188,974	488,433,613
อสังหาริมทรัพย์เพื่อการลงทุน	16	206,200,000	206,200,000	118,300,000	118,300,000
ที่ดิน อาคารและอุปกรณ์	17,20	1,687,767,269	1,039,170,570	472,295,153	400,570,290
สินทรัพย์ไม่มีตัวตน	18	51,400,053	48,783,196	29,744,943	31,386,163
ลูกหนี้เงินประกันผลงาน		255,154,553	91,368,663	237,192,053	73,406,163
สินทรัพย์ไม่หมุนเวียนอื่น	7,19	327,616,616	259,719,190	103,991,586	70,543,018
รวมสินทรัพย์ไม่หมุนเวียน		6,024,494,166	5,309,280,795	4,680,912,619	4,273,881,313
รวมสินทรัพย์		14,282,993,203	13,765,074,107	8,089,095,177	8,480,760,839

หมายเหตุประกอบงบการเงินเป็นส่วนหนึ่งของงบการเงินนี้

งบแสดงฐานะการเงิน

บริษัท ลีอกซ์เลย์ จำกัด (มหาชน) และบริษัทย่อย

หนี้สินและส่วนของผู้ถือหุ้น	หมายเหตุ	งบการเงินรวม		งบการเงินเฉพาะกิจการ	
		31 ธันวาคม	2557	31 ธันวาคม	2558
(บาท)					
หนี้สินหมุนเวียน					
เงินเบิกเกินบัญชีธนาคารและเงินกู้ยืมระยะสั้นจาก					
สถาบันการเงิน	20	2,071,850,883	1,629,122,846	480,997,906	505,149,598
เจ้าหนี้การค้าและอื่นๆ	21	1,774,362,709	2,324,376,290	942,541,035	1,278,090,933
เงินรับล่วงหน้าจากลูกค้า		623,401,047	612,910,583	428,022,029	486,209,477
ส่วนของหนี้สินระยะยาวที่ถึงกำหนดชำระภายในหนึ่งปี	20	124,147,404	343,371,885	3,176,828	266,638,722
เงินกู้ยืมระยะสั้นจากบุคคลหรือกิจการที่เกี่ยวข้องกัน	5,20	280,000	5,280,000	60,000,000	240,000,000
เงินกู้ยืมระยะสั้นจากบุคคลหรือกิจการอื่น	20	143,273,133	50,300,853	-	-
ภาษีเงินได้ค้างจ่าย		10,515,695	9,524,736	-	-
หนี้สินหมุนเวียนอื่น	22	859,793,837	1,092,019,334	197,223,694	305,426,278
รวมหนี้สินหมุนเวียน		5,607,624,708	6,066,906,527	2,111,961,492	3,081,515,008
หนี้สินไม่หมุนเวียน					
หนี้สินระยะยาว	20	346,316,771	638,185,612	-	454,586,547
หุ้นกู้ระยะยาว	20	1,000,000,000	-	1,000,000,000	-
หนี้สินภาษีเงินได้รอการตัดบัญชี	23	192,223,063	174,886,803	162,390,330	147,226,070
ภาวะผูกพันผลประโยชน์พนักงาน	24	534,677,585	464,874,175	310,516,417	282,923,895
หนี้สินไม่หมุนเวียนอื่น		8,740,424	8,910,752	-	415,271
รวมหนี้สินไม่หมุนเวียน		2,081,957,843	1,286,857,342	1,472,906,747	885,151,783
รวมหนี้สิน		7,689,582,551	7,353,763,869	3,584,868,239	3,966,666,791

หมายเหตุประกอบงบการเงินเป็นส่วนหนึ่งของงบการเงินนี้

งบแสดงฐานะการเงิน

บริษัท ลีอกซ์เลย์ จำกัด (มหาชน) และบริษัทย่อย

หนี้สินและส่วนของผู้ถือหุ้น	หมายเหตุ	งบการเงินรวม		งบการเงินเฉพาะกิจการ	
		31 ธันวาคม	2557	31 ธันวาคม	2557
(บาท)					
ส่วนของผู้ถือหุ้น					
ทุนเรือนหุ้น	25,26				
ทุนจดทะเบียน		2,331,250,000	2,331,250,000	2,331,250,000	2,331,250,000
ทุนที่ออกและชำระแล้ว		2,264,954,770	2,264,954,770	2,264,954,770	2,264,954,770
ส่วนเกินมูลค่าหุ้น					
ส่วนเกินมูลค่าหุ้นสามัญ	25	503,250,000	503,250,000	503,250,000	503,250,000
กำไรสะสม					
จัดสรรแล้ว					
ทุนสำรองตามกฎหมาย	27	103,798,500	95,718,500	103,798,500	95,718,500
ยังไม่ได้จัดสรร		1,277,540,594	1,294,155,329	982,662,347	1,061,266,499
องค์ประกอบอื่นของส่วนของผู้ถือหุ้น	27	2,010,916,243	1,945,369,241	649,561,321	588,904,279
รวมส่วนของผู้ถือหุ้นของบริษัท		6,160,460,107	6,103,447,840	4,504,226,938	4,514,094,048
ส่วนได้เสียที่ไม่มีอำนาจควบคุม	14	432,950,545	307,862,398	-	-
รวมส่วนของผู้ถือหุ้น		6,593,410,652	6,411,310,238	4,504,226,938	4,514,094,048
รวมหนี้สินและส่วนของผู้ถือหุ้น		14,282,993,203	13,765,074,107	8,089,095,177	8,480,760,839

หมายเหตุประกอบงบการเงินเป็นส่วนหนึ่งของงบการเงินนี้

งบกำไรขาดทุน

บริษัท ลีอกซ์เลย์ จำกัด (มหาชน) และบริษัทย่อย

หมายเหตุ	งบการเงินรวม		งบการเงินเฉพาะกิจการ		
	สำหรับปีสิ้นสุดวันที่		สำหรับปีสิ้นสุดวันที่		
	2558	2557	2558	2557	
					(บาท)
รายได้	28				
รายได้จากการขายและการให้บริการ	5	11,472,070,376	14,475,879,642	4,705,801,421	5,465,816,474
กำไรจากการขายเงินลงทุน	4,12	15,749,698	155,091,984	8,000,000	251,795,603
ค่าธรรมเนียมและรายได้อื่น	5,29	172,254,731	112,486,493	795,111,798	832,568,581
รวมรายได้		11,660,074,805	14,743,458,119	5,508,913,219	6,550,180,658
ค่าใช้จ่าย					
ต้นทุนขายและต้นทุนการให้บริการ	5	9,552,847,978	12,195,497,731	4,000,580,838	4,657,774,488
ค่าใช้จ่ายในการขาย	5,30	731,865,599	769,098,070	433,227,658	474,562,624
ค่าใช้จ่ายในการบริหาร	5,31	1,546,418,603	1,647,777,884	836,151,744	886,624,442
ต้นทุนทางการเงิน	5	154,909,625	162,742,623	77,371,766	81,272,551
รวมค่าใช้จ่าย	33	11,986,041,805	14,775,116,308	5,347,332,006	6,100,234,105
ส่วนแบ่งกำไรจากเงินลงทุนในบริษัทร่วมและ การร่วมค้า - สุทธิ		589,950,105	543,419,843	-	-
กำไรก่อนภาษีเงินได้		263,983,105	511,761,654	161,581,213	449,946,553
ค่าใช้จ่ายภาษีเงินได้	34	(41,106,931)	(124,997,452)	-	-
กำไรสำหรับปี		222,876,174	386,764,202	161,581,213	449,946,553
การแบ่งปันกำไร					
ส่วนที่เป็นของบริษัทใหญ่		209,922,473	352,511,790	161,581,213	449,946,553
ส่วนที่เป็นของส่วนได้เสียที่ไม่มีอำนาจควบคุม	14	12,953,701	34,252,412	-	-
กำไรสำหรับปี		222,876,174	386,764,202	161,581,213	449,946,553
กำไรต่อหุ้น	35				
กำไรต่อหุ้นขั้นพื้นฐาน		0.09	0.16	0.07	0.21
กำไรต่อหุ้นปรับลด		0.09	0.16	0.07	0.21

หมายเหตุประกอบงบการเงินเป็นส่วนหนึ่งของงบการเงินนี้

งบกำไรขาดทุนเบ็ดเสร็จ

บริษัท ลีкокเซลย์ จำกัด (มหาชน) และบริษัทย่อย

	งบการเงินรวม		งบการเงินเฉพาะกิจการ	
	สำหรับปีสิ้นสุดวันที่		สำหรับปีสิ้นสุดวันที่	
	31 ธันวาคม		31 ธันวาคม	
	2558	2557	2558	2557
	(บาท)			
กำไรสำหรับปี	222,876,174	386,764,202	161,581,213	449,946,553
กำไรขาดทุนเบ็ดเสร็จอื่น				
รายการที่จะไม่ถูกจัดประเภทรายการใหม่เข้าไปไว้ในกำไรหรือขาดทุน				
การตีมูลค่าที่ดินใหม่-สุทธิ	59,140,754	-	50,452,754	-
กำไรจากการตีมูลค่าของอสังหาริมทรัพย์เพื่อการลงทุน - สุทธิ	-	66,970,634	-	27,223,702
กำไร (ขาดทุน) จากการประมาณการตามหลักการคณิตศาสตร์				
ประกันภัยสำหรับโครงการผลประโยชน์พนักงาน	9,301,270	-	(5,609,888)	-
	68,442,024	66,970,634	44,842,866	27,223,702
รายการที่อาจถูกจัดประเภทรายการใหม่เข้าไปไว้ในกำไรหรือขาดทุน				
ผลต่างจากอัตราแลกเปลี่ยนจากการแปลงค่าหน่วยงาน				
ต่างประเทศ	125,379	32,353	-	-
การเปลี่ยนแปลงในมูลค่ายุติธรรมสุทธิของ				
เงินลงทุนเผื่อขาย - สุทธิ	10,204,288	143,353,105	10,204,288	143,353,105
	10,329,667	143,385,458	10,204,288	143,353,105
กำไร (ขาดทุน) เบ็ดเสร็จอื่นสำหรับปี	78,771,691	210,356,092	55,047,154	170,576,807
กำไร (ขาดทุน) เบ็ดเสร็จรวมสำหรับปี	301,647,865	597,120,294	216,628,367	620,523,360
การแบ่งปันกำไร (ขาดทุน) เบ็ดเสร็จรวม				
ส่วนที่เป็นของบริษัทใหญ่	284,533,259	549,517,928	216,628,367	620,523,360
ส่วนที่เป็นของส่วนได้เสียที่ไม่มีอำนาจควบคุม	17,114,606	47,602,366	-	-
กำไร (ขาดทุน) เบ็ดเสร็จรวมสำหรับปี	301,647,865	597,120,294	216,628,367	620,523,360

หมายเหตุประกอบงบการเงินเป็นส่วนหนึ่งของงบการเงินนี้

งบแสดงการเปลี่ยนแปลงส่วนของผู้ถือหุ้น

บริษัท ลีอิกเฮลย์ จำกัด (มหาชน) และบริษัทย่อย

	งบการเงินรวม												
	กำไรสะสม					องค์ประกอบอื่นของส่วนของผู้ถือหุ้น							
	หุ้นเรือนหุ้นที่ออกและชำระแล้ว	ส่วนเกินมูลค่าหุ้น	ทุนสำรองตามกฎหมาย	ยังไม่ได้จัดสรร	ผลต่างจากการเปลี่ยนแปลงในมูลค่ายุติธรรมของส่วนของผู้ถือหุ้น	ส่วนเกินทุนจากการตราตราหนี้สุทธิ	ส่วนเกินทุน	การเปลี่ยนแปลงส่วนการถือหุ้นในบริษัทย่อยและบริษัทร่วม	รวมองค์ประกอบอื่นของผู้ถือหุ้นที่ไม่ใช่ส่วนของผู้ถือหุ้น	รวมส่วนของผู้ถือหุ้นของบริษัท	ส่วนของผู้ถือหุ้นรวม		
หมายเหตุ													
สำหรับปีสิ้นสุดวันที่ 31 ธันวาคม 2557	2,099,954,770	-	73,220,500	1,163,637,242	(2,923,471)	198,862,872	219,464,600	47,089,123	1,277,087,920	1,739,581,044	5,076,393,556	312,392,730	5,388,786,286
ยอดคงเหลือ ณ วันที่ 1 มกราคม 2557													
รายการกับผู้มีเป็นเจ้าของที่บันทึกโดยตรงเข้าส่วนของผู้ถือหุ้น													
เงินหมุนที่ได้รับจากผู้ถือหุ้นและการจัดสรรส่วนทุนให้ผู้ถือหุ้น													
เพิ่มหุ้นสามัญ	25	165,000,000	-	-	-	-	-	-	-	-	668,250,000	-	668,250,000
การชำระค่าหุ้นของส่วนได้เสียที่ไม่มีอำนาจควบคุม		-	-	-	-	-	-	-	-	-	-	6,716,000	6,716,000
เงินปันผลจ่ายของบริษัทย่อยให้ส่วนได้เสียที่ไม่มีอำนาจควบคุม		-	-	-	-	-	-	-	-	-	-	(28,373,781)	(28,373,781)
เงินปันผลให้ผู้ถือหุ้นของบริษัท	36	-	-	(199,495,703)	-	-	-	-	-	-	(199,495,703)	-	(199,495,703)
รวมเงินหมุนที่ได้รับจากผู้ถือหุ้นและการจัดสรรส่วนทุนให้ผู้ถือหุ้น		165,000,000	-	(199,495,703)	-	-	-	-	-	-	468,754,297	(21,657,781)	447,096,516
การเปลี่ยนแปลงในส่วนได้เสียในบริษัทย่อย													
การได้มาซึ่งส่วนได้เสียที่ไม่มีอำนาจควบคุมโดยอำนาจควบคุมไม่เปลี่ยนแปลง	13	-	-	-	-	-	-	8,782,059	8,782,059	8,782,059	8,782,059	(30,474,917)	(21,692,858)
รวมรายการกับผู้ถือหุ้นเจ้าของที่บันทึกโดยตรงเข้าส่วนของผู้ถือหุ้น		165,000,000	-	(199,495,703)	-	-	-	8,782,059	8,782,059	8,782,059	477,536,356	(52,132,698)	425,403,658
กำไรขาดทุนเบ็ดเสร็จสุทธิ													
กำไรสุทธิสุทธิ		-	-	352,511,790	-	-	-	-	-	-	352,511,790	34,252,412	386,764,202
กำไรขาดทุนเบ็ดเสร็จอื่น		-	-	-	29,419	143,353,105	27,223,702	26,399,912	-	197,006,138	197,006,138	13,349,954	210,356,092
รวมกำไรขาดทุนเบ็ดเสร็จสุทธิ		-	-	352,511,790	29,419	143,353,105	27,223,702	26,399,912	-	197,006,138	549,517,928	47,602,366	597,120,294
โอนไปสำรองตามกฎหมาย	27	-	-	(22,498,000)	-	-	-	-	-	-	-	-	-
ยอดคงเหลือ ณ วันที่ 31 ธันวาคม 2557		2,264,954,770	503,250,000	95,718,500	1,294,155,329	(2,894,052)	342,215,977	73,489,035	1,285,869,979	1,945,369,241	6,103,447,840	307,862,398	6,411,310,238

หมายเหตุประกอบงบการเงินเป็นส่วนหนึ่งของงบการเงินนี้

งบแสดงการเปลี่ยนแปลงส่วนของผู้ถือหุ้น

บริษัท ลีкокเซลีย์ จำกัด (มหาชน) และบริษัทย่อย

หมายเหตุ	งบการเงินรวม												
	กำไรสะสม	องค์ประกอบอื่นของส่วนของผู้ถือหุ้น											
ทุนเรือนหุ้น ที่ออกและ ชำระแล้ว	ส่วนเกิน มูลค่าหุ้น	ส่วนเกิน ตามกฎหมาย	ยังไม่ได้รับจัดสรร	แตกต่างจากการ เปลี่ยนแปลงใน มูลค่ายุติธรรมของ เงินลงทุนซื้อขาย - สุทธิ	แตกต่างจากการ เปลี่ยนแปลงใน มูลค่ายุติธรรมของ เงินลงทุนซื้อขาย - สุทธิ	ส่วนเกินทุน จากการซื้อตราสารหนี้-สุทธิ	ส่วนเกินทุน การเปลี่ยนแปลง สัดส่วนการถือหุ้น ในบริษัทย่อย และบริษัทร่วม	ส่วนเกิน ประกอบอื่น ของส่วนของผู้ ถือหุ้น	รวมส่วน ของผู้ถือหุ้น ของบริษัท	ส่วนของผู้ ถือหุ้น ของบริษัท	ส่วนของผู้ ถือหุ้น ของบริษัท		
สำหรับปีสิ้นสุดวันที่ 31 ธันวาคม 2558	2,264,954,770	503,250,000	95,718,500	1,294,155,329	(2,894,052)	342,215,977	246,688,302	73,489,035	1,285,889,979	1,945,369,241	6,103,447,840	307,862,398	6,411,310,238
ยอดคงเหลือ ณ วันที่ 1 มกราคม 2558	-	-	-	-	-	-	-	-	-	-	-	-	-
รายการที่ผู้เป็นเจ้าของทั้งบริษัทโดยตรงเข้าส่วนของผู้ถือหุ้น	-	-	-	-	-	-	-	-	-	-	-	-	-
เงินที่รับจากผู้ถือหุ้นและการจัดสรรส่วนทุนให้ผู้ถือหุ้น	-	-	-	-	-	-	-	-	-	-	-	-	-
การชำระค่าหุ้นของส่วนได้เสียที่ไม่มีอำนาจควบคุม	-	-	-	-	-	-	-	-	-	-	-	-	-
เงินปันผลจ่ายของบริษัทย่อยให้ส่วนได้เสียที่ไม่มีอำนาจควบคุม	-	-	-	-	-	-	-	-	-	-	-	-	-
เงินปันผลให้ผู้ถือหุ้นของบริษัท	-	-	-	(226,495,477)	-	-	-	-	-	-	(226,495,477)	-	(226,495,477)
รวมเงินที่รับจากผู้ถือหุ้นและการจัดสรรส่วนทุนให้ผู้ถือหุ้น	-	-	-	(226,495,477)	-	-	-	-	-	-	(226,495,477)	228,532	(226,266,945)
การเปลี่ยนแปลงใน ส่วนได้เสียในบริษัทย่อย	-	-	-	-	-	-	-	-	-	-	-	-	-
การได้มาซึ่งส่วนได้เสียที่ไม่มีอำนาจควบคุมโดยอำนาจควบคุม เปลี่ยนแปลง	-	-	-	-	-	-	-	(1,025,515)	(1,025,515)	(1,025,515)	(1,025,515)	107,745,009	106,719,494
รวมรายการที่ผู้เป็นเจ้าของทั้งบริษัทโดยตรงเข้าส่วนของผู้ถือหุ้น	-	-	-	(226,495,477)	-	-	-	(1,025,515)	(1,025,515)	(1,025,515)	(227,520,992)	107,973,541	(119,547,451)
กำไรขาดทุนเบ็ดเสร็จสำหรับปี	-	-	-	209,922,473	-	-	-	-	-	-	209,922,473	12,953,701	222,876,174
กำไรสำหรับปี	-	-	-	8,038,269	145,774	10,204,288	50,452,754	5,769,701	-	66,572,517	74,610,786	4,160,905	78,771,691
กำไรขาดทุนเบ็ดเสร็จอื่น	-	-	-	217,960,742	145,774	10,204,288	50,452,754	5,769,701	-	66,572,517	284,533,259	17,114,606	301,647,865
รวมกำไรขาดทุนเบ็ดเสร็จสำหรับปี	-	-	-	217,960,742	145,774	10,204,288	50,452,754	5,769,701	-	66,572,517	284,533,259	17,114,606	301,647,865
โอนไปสำรองตามกฎหมาย	-	-	8,080,000	-	-	-	-	-	-	-	-	-	-
ยอดคงเหลือ ณ วันที่ 31 ธันวาคม 2558	2,264,954,770	503,250,000	103,798,500	1,277,540,594	(2,748,278)	352,420,265	297,141,056	79,258,736	1,284,844,464	2,010,916,243	6,160,460,107	432,950,545	6,593,410,652

หมายเหตุประกอบงบการเงินเป็นส่วนหนึ่งของงบการเงินนี้

งบแสดงการเปลี่ยนแปลงส่วนของผู้ถือหุ้น

บริษัท ลีкокเซลย์ จำกัด (มหาชน) และบริษัทย่อย

หมายเหตุ	งบการเงินเฉพาะกิจการ							รวมส่วนของผู้ถือหุ้นของบริษัท
	กำไรสะสม		องค์ประกอบอื่นของส่วนของผู้ถือหุ้น					
	ทุนเรือนหุ้นที่ออกและชำระแล้ว	ส่วนเกินมูลค่าหุ้น	ผลต่างจาก การเปลี่ยนแปลง ในมูลค่ายุติธรรมของ เงินลงทุนเผื่อขาย - สุทธิ ยังไม่ได้จัดสรร (บาท)	ส่วนเกินทุน จากการรีราคา องค์ประกอบอื่น ของส่วนของผู้ถือหุ้น ของบริษัท	รวม	รวมส่วน ของผู้ถือหุ้น ของบริษัท		
สำหรับปีสิ้นสุดวันที่ 31 ธันวาคม 2557	2,099,954,770	-	833,313,649	198,862,872	219,464,600	418,327,472	3,424,816,391	
ยอดคงเหลือ ณ วันที่ 1 มกราคม 2557	2,099,954,770	-	833,313,649	198,862,872	219,464,600	418,327,472	3,424,816,391	
รายการกับผู้ถือหุ้นที่บันทึกโดยตรงเข้าส่วนของผู้ถือหุ้น								
เงินทุนที่ได้รับจากผู้ถือหุ้นและการจัดสรรส่วนทุนให้ผู้ถือหุ้น								
เพิ่มหุ้นสามัญ	165,000,000	503,250,000	-	-	-	-	668,250,000	
เงินปันผลให้ผู้ถือหุ้นของบริษัท	-	-	(199,495,703)	-	-	-	(199,495,703)	
รวมเงินทุนที่ได้รับจากผู้ถือหุ้นและการจัดสรรส่วนทุนให้ผู้ถือหุ้น	165,000,000	503,250,000	(199,495,703)	-	-	-	468,754,297	
กำไรขาดทุนเบ็ดเสร็จสำหรับปี								
กำไรสำหรับปี	-	-	449,946,553	-	-	-	449,946,553	
กำไรขาดทุนเบ็ดเสร็จอื่น	-	-	-	143,353,105	27,223,702	170,576,807	170,576,807	
รวมกำไรขาดทุนเบ็ดเสร็จสำหรับปี	-	-	449,946,553	143,353,105	27,223,702	170,576,807	620,523,360	
โอนไปสำรองตามกฎหมาย	-	-	(22,498,000)	-	-	-	-	
ยอดคงเหลือ ณ วันที่ 31 ธันวาคม 2557	2,264,954,770	503,250,000	1,061,266,499	342,215,977	246,688,302	588,904,279	4,514,094,048	

หมายเหตุประกอบงบการเงินเป็นส่วนหนึ่งของงบการเงินนี้

งบแสดงการเปลี่ยนแปลงส่วนของผู้ถือหุ้น

บริษัท ลีкокเซลย์ จำกัด (มหาชน) และบริษัทย่อย

	งบการเงินเฉพาะกิจการ							รวมส่วน ของผู้ถือหุ้น ของบริษัท
	กำไรสะสม		องค์ประกอบอื่นของส่วนของผู้ถือหุ้น					
	ทุนเรือนหุ้น ที่ออกและ ชำระแล้ว	ส่วนเกิน มูลค่าหุ้น	ทุนสำรอง ตามกฎหมาย	ผลต่างจาก การเปลี่ยนแปลง ในมูลค่ายุติธรรมของ เงินลงทุนเมื่อขาย - สุทธิ	ส่วนเกินทุน จากการตีราคา สินทรัพย์ - สุทธิ	รวม		
หมายเหตุ								
สำหรับปีสิ้นสุดวันที่ 31 ธันวาคม 2558	2,264,954,770	503,250,000	95,718,500	1,061,266,499	342,215,977	246,688,302	342,215,977	4,267,405,746
ยอดคงเหลือ ณ วันที่ 1 มกราคม 2558								
รายการกับผู้ถือหุ้นที่บันทึกโดยตรงเข้าส่วนของผู้ถือหุ้น								
เงินทุนที่ได้รับจากผู้ถือหุ้นและการจัดสรรส่วนทุนให้ผู้ถือหุ้น								
เงินปันผลให้ผู้ถือหุ้นของบริษัท	-	-	-	(226,495,477)	-	-	-	(226,495,477)
รวมเงินทุนที่ได้รับจากผู้ถือหุ้นและการจัดสรรส่วนทุนให้ผู้ถือหุ้น	-	-	-	(226,495,477)	-	-	-	(226,495,477)
กำไรขาดทุนเบ็ดเสร็จสำหรับปี								
กำไรสำหรับปี	-	-	-	161,581,213	-	-	-	161,581,213
กำไรขาดทุนเบ็ดเสร็จอื่น	-	-	-	(5,609,888)	10,204,288	50,452,754	60,657,042	55,047,154
รวมกำไรขาดทุนเบ็ดเสร็จสำหรับปี	-	-	-	155,971,325	10,204,288	50,452,754	60,657,042	216,628,367
โอนไปสำรองตามกฎหมาย	-	-	8,080,000	(8,080,000)	-	-	-	-
ยอดคงเหลือ ณ วันที่ 31 ธันวาคม 2558	2,264,954,770	503,250,000	103,798,500	982,662,347	352,420,265	50,452,754	402,873,019	4,257,538,636

หมายเหตุประกอบงบการเงินเป็นส่วนหนึ่งของงบการเงินนี้

งบกระแสเงินสด

บริษัท ลีอ็อกซ์เลย์ จำกัด (มหาชน) และบริษัทย่อย

หมายเหตุ	งบการเงินรวม สำหรับปีสิ้นสุดวันที่ 31 ธันวาคม		งบการเงินเฉพาะกิจการ สำหรับปีสิ้นสุดวันที่ 31 ธันวาคม	
	2558	2557	2558	2557
	(บาท)			
กระแสเงินสดจากกิจกรรมดำเนินงาน				
กำไรสำหรับปี	222,876,174	386,764,202	161,581,213	449,946,553
รายการปรับปรุง				
ค่าเสื่อมราคาและรายการตัดจำหน่าย	185,394,410	175,956,938	51,819,163	56,049,392
ดอกเบี้ยรับ	(41,184,366)	(41,561,671)	(32,054,091)	(30,577,717)
ต้นทุนทางการเงิน	154,909,625	162,742,623	77,371,766	81,272,551
กำไรจากอัตราแลกเปลี่ยนที่ยังไม่เกิดขึ้นจริง	(5,418,321)	(5,911,893)	(5,962,180)	(6,274,085)
เงินปันผลรับ	(25,362,795)	(25,691,987)	(695,628,227)	(754,486,813)
ภาษีเงินได้หัก ณ ที่จ่ายตัดบัญชี	705,363	30,893,809	42,060	707
ตั้งค่าเผื่อสำหรับ				
- หนี้สงสัยจะสูญสำหรับลูกหนี้การค้าและอื่นๆ	46,402,870	88,930,621	30,450,312	26,432,579
- หนี้สงสัยจะสูญสำหรับเงินให้กู้ยืมระยะสั้นแก่บุคคลหรือ กิจการที่เกี่ยวข้องกัน	11,050,000	8,500,000	11,050,000	8,500,000
- มูลค่าลดลงของสินค้า	14,136,553	23,839,697	8,967,748	18,704,087
- มูลค่าลดลงของเงินลงทุนในบริษัทร่วม	15,666,433	-	64,044,216	25,000,000
ขาดทุนจากการด้อยค่าของที่ดิน อาคารและอุปกรณ์ และสินทรัพย์ไม่มีตัวตน	68,714,767	89,308,657	14,214,411	41,992,665
ตัดจำหน่ายเงินจ่ายล่วงหน้าค่าสินค้า	7,000,000	-	7,000,000	-
กำไรจากการได้มาและเสียไปซึ่งส่วนได้เสียในบริษัทย่อย	(22,563,916)	-	-	-
กำไรจากการขายเงินลงทุนในบริษัทร่วม	(15,749,698)	(155,091,984)	(8,000,000)	(251,795,603)
กลับรายการขาดทุนจากการการตีราคาที่ดิน	(699,500)	-	(699,500)	-
ขาดทุน (กำไร) จากการจำหน่ายที่ดิน อาคารและอุปกรณ์ และสินทรัพย์ไม่มีตัวตน	4,114,405	11,725,384	4,956,951	(789,195)
ส่วนแบ่งกำไรจากเงินลงทุนในบริษัทร่วมและการร่วมค้า	(589,950,105)	(543,419,843)	-	-
ผลต่างจากการแปลงค่างบการเงินของหน่วยงานต่างประเทศ	125,379	32,353	-	-
ค่าใช้จ่ายภาษีเงินได้	41,106,931	124,997,452	-	-
	71,274,209	332,014,358	(310,846,158)	(336,024,879)

หมายเหตุประกอบงบการเงินเป็นส่วนหนึ่งของงบการเงินนี้

งบกระแสเงินสด

บริษัท ลีอิกซ์เลย์ จำกัด (มหาชน) และบริษัทย่อย

	งบการเงินรวม		งบการเงินเฉพาะกิจการ	
	สำหรับปีสิ้นสุดวันที่		สำหรับปีสิ้นสุดวันที่	
	31 ธันวาคม		31 ธันวาคม	
	2558	2557	2558	2557
	(บาท)			
การเปลี่ยนแปลงในสินทรัพย์และหนี้สินดำเนินงาน				
ลูกหนี้การค้าและอื่น ๆ	(1,050,776,738)	828,081,723	283,788,087	(307,182,151)
ลูกหนี้การค้าที่ยังไม่เรียกเก็บ	61,854,062	245,939,298	(33,612,441)	(271,789,251)
ลูกหนี้เงินประกันผลงาน	(107,221,812)	(57,181,229)	(107,221,812)	(42,397,381)
สินค้าคงเหลือ	213,231,451	(63,495,261)	(96,054,500)	(7,607,753)
เงินจ่ายล่วงหน้าค่าสินค้า	(30,152,075)	24,114,768	(78,273,386)	(11,544,111)
สินทรัพย์หมุนเวียนอื่น	(57,674,363)	37,576,420	(23,288,271)	3,750,746
สินทรัพย์ไม่หมุนเวียนอื่น	(14,305,934)	7,389,928	903,388	14,891,898
เจ้าหนี้การค้าและอื่น ๆ	(610,490,265)	266,381,133	(336,074,651)	636,957,315
เงินรับล่วงหน้าจากลูกค้า	8,543,114	72,940,734	(58,187,448)	88,708,088
ภาระผูกพันผลประโยชน์พนักงาน	81,104,659	36,101,649	21,982,633	20,827,199
หนี้สินหมุนเวียนอื่น	(239,823,680)	(175,313,996)	(109,374,632)	(74,221,118)
รับคืนภาษีเงินได้หัก ณ ที่จ่าย	11,042,173	35,046,817	-	31,954,766
จ่ายภาษีเงินได้และภาษีเงินได้หัก ณ ที่จ่าย	(119,062,405)	(206,930,060)	(40,697,007)	(41,610,266)
เงินสดสุทธิได้มาจาก (ใช้ไปใน) กิจกรรมดำเนินงาน	(1,782,457,604)	1,382,666,282	(886,956,198)	(295,286,898)
กระแสเงินสดจากกิจกรรมลงทุน				
รับดอกเบี้ย	14,033,010	13,866,295	5,657,388	4,792,270
รับเงินปันผล	606,612,425	706,731,865	630,228,227	846,244,257
การ (เพิ่มขึ้น) ลดลงของเงินลงทุนชั่วคราว	(148,165,021)	(455,284,212)	156,357,469	(255,733,657)
ผลกระทบของกระแสเงินสดสุทธิจากการได้มาและเสียไปซึ่ง				
ส่วนได้เสียในบริษัทย่อย	(15,208,981)	-	-	-
การเพิ่มขึ้นของเงินลงทุนในบริษัทย่อย	-	-	(239,002,160)	(68,464,385)
การเพิ่มขึ้นของเงินลงทุนในบริษัทร่วมและการร่วมค้า	-	(98,500,050)	-	(73,500,100)
การเพิ่มขึ้นของเงินลงทุนระยะยาวอื่น	-	(6,048)	-	(6,048)
การเพิ่มขึ้นของเงินให้กู้ยืมระยะสั้นแก่บุคคลหรือกิจการ				
ที่เกี่ยวข้องกัน	(11,050,000)	(8,500,000)	(11,050,000)	(8,500,000)
การ (เพิ่มขึ้น) ลดลงของเงินให้กู้ยืมระยะสั้นแก่บุคคล				
หรือกิจการอื่น	13,522,503	(33,793,751)	-	-
เงินสดปันผลจ่ายของบริษัทย่อยให้ส่วนได้เสีย				
ที่ไม่มีอำนาจควบคุม	(20,631,468)	(28,373,781)	-	-
ที่ดิน อาคารและอุปกรณ์เพิ่มขึ้น	(88,892,477)	(113,810,590)	(66,575,347)	(28,162,848)

หมายเหตุประกอบงบการเงินเป็นส่วนหนึ่งของงบการเงินนี้

งบกระแสเงินสด

บริษัท ลีอกซ์เลย์ จำกัด (มหาชน) และบริษัทย่อย

หมายเหตุ	งบการเงินรวม สำหรับปีสิ้นสุดวันที่ 31 ธันวาคม		งบการเงินเฉพาะกิจการ สำหรับปีสิ้นสุดวันที่ 31 ธันวาคม	
	2558	2557	2558	2557
	(บาท)			
สินทรัพย์ไม่มีตัวตนเพิ่มขึ้น	(20,221,294)	(26,097,660)	(13,968,640)	(8,056,617)
เงินสดรับจากการขายเงินลงทุนในบริษัทร่วมสุทธิ	56,000,100	257,795,603	56,000,100	257,795,603
เงินสดรับจากการชำระค่าหุ้นของส่วนได้เสีย ที่ไม่มีอำนาจควบคุม	20,860,000	6,716,000	-	-
เงินสดรับจากการจำหน่ายที่ดิน อาคารและอุปกรณ์และ สินทรัพย์ไม่มีตัวตน	8,593,861	8,936,077	4,050,552	2,241,486
เงินสดสุทธิได้มาจากกิจกรรมลงทุน	415,452,658	229,679,748	521,697,589	668,649,961
กระแสเงินสดจากกิจกรรมจัดหาเงิน				
จ่ายต้นทุนทางการเงิน	(155,711,456)	(163,432,482)	(77,995,248)	(81,642,197)
จ่ายเงินปันผลให้ผู้ถือหุ้นของบริษัท	(226,495,477)	(199,495,703)	(226,495,477)	(199,495,703)
เงินเบิกเกินบัญชีธนาคารและเงินกู้ยืมระยะสั้นจาก สถาบันการเงินเพิ่มขึ้น (ลดลง)	475,474,672	(633,607,438)	(24,119,279)	114,305,398
เงินกู้ยืมระยะสั้นจากบุคคลหรือกิจการที่เกี่ยวข้องกัน เพิ่มขึ้น (ลดลง)	(5,000,000)	(8,216,064)	(180,000,000)	20,000,000
เงินกู้ยืมระยะสั้นจากบุคคลหรือกิจการอื่นเพิ่มขึ้น	92,972,280	592,964	-	-
หนี้สินระยะยาวเพิ่มขึ้น	800,000,000	-	800,000,000	-
หุ้นกู้ระยะยาวเพิ่มขึ้น	1,000,000,000	-	1,000,000,000	-
ชำระคืนหนี้สินระยะยาว	(1,638,212,403)	(242,850,934)	(1,508,768,246)	(141,715,082)
เงินสดรับจากการเพิ่มทุน	-	668,250,000	-	668,250,000
การได้มาซึ่งส่วนได้เสียที่ไม่มีอำนาจควบคุม	-	(34,670,000)	-	-
เงินสดสุทธิได้มาจาก (ใช้ไปใน) กิจกรรมจัดหาเงิน	343,027,616	(613,429,657)	(217,378,250)	379,702,416
เงินสดและรายการเทียบเท่าเงินสดเพิ่มขึ้น (ลดลง) สุทธิ	(1,023,977,330)	998,916,373	(582,636,859)	753,065,479
เงินสดและรายการเทียบเท่าเงินสด ณ วันที่ 1 มกราคม	1,757,052,794	758,568,903	841,322,555	88,689,558
ผลกระทบจากอัตราแลกเปลี่ยนของเงินตราต่างประเทศ คงเหลือสิ้นปี	1,734,517	(432,482)	1,734,517	(432,482)
เงินสดและรายการเทียบเท่าเงินสด ณ วันที่ 31 ธันวาคม	734,809,981	1,757,052,794	260,420,213	841,322,555

รายการที่ไม่ใช่เงินสด

ในระหว่างปี 2558 กลุ่มบริษัทได้ซื้อที่ดิน อาคาร และอุปกรณ์ เป็นจำนวนเงินรวม 218 ล้านบาท (2557: 168 ล้านบาท) ซึ่งรวมอุปกรณ์จากสัญญาเช่าการเงินเป็นจำนวนเงิน 30 ล้านบาท (2557: 54 ล้านบาท) และจ่ายชำระเป็นเงินสดจำนวน 89 ล้านบาท (2557: 114 ล้านบาท)

หมายเหตุประกอบงบการเงินเป็นส่วนหนึ่งของงบการเงินนี้

หมายเหตุประกอบงบการเงิน

บริษัท ลีอกซ์เสย์ จำกัด (มหาชน) และบริษัทย่อย

หมายเหตุ	สารบัญ
1	ข้อมูลทั่วไป
2	เกณฑ์การจัดทำงบการเงิน
3	นโยบายการบัญชีที่สำคัญ
4	การซื้อและจำหน่ายบริษัทย่อยและส่วนได้เสียที่ไม่มีอำนาจควบคุม
5	บุคคลหรือกิจการที่เกี่ยวข้องกัน
6	เงินสดและรายการเทียบเท่าเงินสด
7	เงินฝากที่ติดภาระค้ำประกัน
8	ลูกหนี้การค้าและอื่นๆ
9	เงินให้กู้ยืมระยะสั้นแก่บุคคลหรือกิจการอื่น
10	สินค้าคงเหลือ
11	สินทรัพย์หมุนเวียนอื่น
12	เงินลงทุนในบริษัทร่วมและการร่วมค้า
13	เงินลงทุนในบริษัทย่อย
14	ส่วนได้เสียที่ไม่มีอำนาจควบคุม
15	เงินลงทุนระยะยาวอื่น
16	อสังหาริมทรัพย์เพื่อการลงทุน
17	ที่ดิน อาคารและอุปกรณ์
18	สินทรัพย์ไม่มีตัวตน
19	สินทรัพย์ไม่หมุนเวียนอื่น
20	หนี้สินที่มีภาระดอกเบี้ย
21	เจ้าหนี้การค้าและอื่นๆ
22	หนี้สินหมุนเวียนอื่น
23	ภาษีเงินได้รอการตัดบัญชี
24	ภาระผูกพันผลประโยชน์พนักงาน
25	ทุนเรือนหุ้น
26	ใบสำคัญแสดงสิทธิ
27	สำรอง
28	ส่วนงานดำเนินงาน
29	ค่าธรรมเนียมและรายได้อื่น
30	ค่าใช้จ่ายในการขาย
31	ค่าใช้จ่ายในการบริหาร
32	ค่าใช้จ่ายผลประโยชน์ของพนักงาน
33	ค่าใช้จ่ายตามลักษณะ
34	ภาษีเงินได้
35	กำไรต่อหุ้น
36	เงินปันผล
37	เครื่องมือทางการเงิน
38	ภาระผูกพันกับบุคคลหรือกิจการที่ไม่เกี่ยวข้องกัน
39	หนี้สินที่อาจเกิดขึ้น
40	เหตุการณ์ภายหลังรอบระยะเวลารายงาน
41	มาตรฐานการรายงานทางการเงินที่ยังไม่ได้ใช้

หมายเหตุประกอบงบการเงิน

บริษัท ลีอกชเลีย์ จำกัด (มหาชน) และบริษัทย่อย

หมายเหตุประกอบงบการเงินเป็นส่วนหนึ่งของงบการเงินนี้

งบการเงินนี้ได้รับอนุมัติให้ออกงบการเงินจากคณะกรรมการบริหารเมื่อวันที่ 26 กุมภาพันธ์ 2559

1 ข้อมูลทั่วไป

บริษัท ลีอกชเลีย์ จำกัด (มหาชน) (“บริษัท”) เป็นนิติบุคคลที่จัดตั้งขึ้นในประเทศไทย และมีที่อยู่ที่จดทะเบียนตั้งอยู่ เลขที่ 102 ถนน ธารนอง แขวงคลองเตย เขตคลองเตย จังหวัด กรุงเทพมหานคร 10110 ประเทศไทย

บริษัทจดทะเบียนกับตลาดหลักทรัพย์แห่งประเทศไทยเมื่อปี 2537

ผู้ถือหุ้นรายใหญ่ในระหว่างปีได้แก่ บริษัท เอกภาวี จำกัด (ถือหุ้นร้อยละ 26) ซึ่งเป็นนิติบุคคลที่จัดตั้งขึ้นในประเทศไทย

บริษัทดำเนินธุรกิจหลักเกี่ยวกับการซื้อมาขายไป รวมทั้งการขายอุปกรณ์ระบบโทรคมนาคมและระบบอื่นๆ พร้อมติดตั้ง บริษัทย่อย ดำเนินธุรกิจหลักในด้านการซื้อมาขายไป การขายและให้บริการเกี่ยวกับคอมพิวเตอร์ การจำหน่ายสินค้าอุปโภคบริโภค ธุรกิจบริการด้านอาหาร และบริการให้บริกาอื่น ๆ รายละเอียดของบริษัทย่อย ณ วันที่ 31 ธันวาคม 2558 และ 2557 มีดังนี้

ชื่อกิจการ	ลักษณะธุรกิจ	บริษัทถือหุ้นร้อยละ	
		2558	2557
บริษัทย่อยทางตรง			
บริษัท ดาด้า มายนิ่ง จำกัด	ประกอบกิจการค้าให้บริการระบบ อุปกรณ์เทคโนโลยีสารสนเทศและ คอมพิวเตอร์	99	99
บริษัท ลีอกชบิท จำกัด (มหาชน)	ประกอบกิจการค้าเครื่องโทรคมนาคม เครื่องคอมพิวเตอร์และโปรแกรม คอมพิวเตอร์	99	99
บริษัท ลีอกชเลีย์ จี้อยท์ แอนด์ โฮลด์ จำกัด	ธุรกิจลงทุน	99	99
บริษัท ลีอกชเลีย์ โมบาย จำกัด	จำหน่าย บริการบัตรเติมเงินสด อิเล็กทรอนิกส์ในรูปแบบต่างๆ	99	99
บริษัท แอล ฟู้ดโซลูชันส์ จำกัด	ธุรกิจบริการด้านอาหาร	99	99
บริษัทย่อยทางอ้อม			
บริษัท ลีอกชเลีย์ อินเตอร์เทรค (กวางโจว) จำกัด	การค้าในจีน	99	99
บริษัท แอล กรีนโซลูชัน จำกัด	จัดหาพลังงานทดแทนทุกรูปแบบ การขายไฟฟ้าและก๊าซ และ การกำจัดขยะและของเสีย	99	99
บริษัท แอล โซลาร์ 2 จำกัด	ธุรกิจโรงไฟฟ้าพลังงานแสงอาทิตย์	99	99
บริษัท ลีอกชเลีย์ เพาเวอร์ ซิสเต็มส์ จำกัด	ธุรกิจเกี่ยวกับระบบพลังงาน	99	-
บริษัท แอล เอลิเวเตอร์ แอนด์ เอ็นจิเนียริง จำกัด	ธุรกิจจำหน่ายและติดตั้งลิฟท์และ บันไดเลื่อน	99	-
บริษัท ลีอกชเลีย์ ไวร์เลส จำกัด (มหาชน)	จำหน่ายและบริการระบบโทรคมนาคม และสารสนเทศ	85	85
บริษัท กรีน เนเจอร์ล โปรดัคส์ จำกัด	ผลิตและจำหน่ายน้ำมันมะกูด	75	75

ชื่อกิจการ	ลักษณะธุรกิจ	บริษัทถือหุ้นร้อยละ	
		2558	2557
บริษัท แอล โซลาร์ 1 จำกัด	ผลิตและจำหน่ายกระแสไฟฟ้า	70	-
บริษัท เอเชีย ซีเคียวริตี้ เมเนจเม้นท์ จำกัด	ให้บริการรักษาความปลอดภัย ทำอากาศยานสุวรรณภูมิและอื่น ๆ	69	69
บริษัท ล็อกซเลย์ พร็อพเพอร์ตี้ ดีเวลลอปเม้นท์ จำกัด	ธุรกิจให้เช่าอาคาร ป้ายโฆษณาและ ให้บริการ	66	66
บริษัท การค้าลาว จำกัด	การค้าในลาว	62	62
บริษัท แอล ฟอรัช 1 จำกัด	จัดหา ผลิตและจำหน่ายเครื่องฝึกยิง เป้านิ่ง และเป้าเคลื่อนไหว	60	60
บริษัท ล็อกซเลย์ โกลบอล จำกัด	ธุรกิจลงทุน	51	51
บริษัท แอลบี อีวี จำกัด	ผลิต ประกอบและจำหน่ายยานยนต์ ไฟฟ้ารวมถึงอุปกรณ์ที่เกี่ยวข้อง	51	-
บริษัท ล็อกซเลย์ เทรดิง จำกัด	จำหน่ายสินค้าอุปโภคบริโภค	50	50
บริษัท พาร์ทโซน (ประเทศไทย) จำกัด	จำหน่ายอะไหล่และอุปกรณ์ ยานพาหนะ	-	74
บริษัทย่อยทางอ้อม			
บริษัท โพรเฟสชั่นแนล คอมพิวเตอร์ จำกัด	บริการจัดหา บำรุงรักษา วางระบบงาน และติดตั้งเครื่องคอมพิวเตอร์ รวมทั้ง ให้บริการการบริหาร ศูนย์คอมพิวเตอร์	99	99
บริษัท ล็อกซบิท พีเอ จำกัด (มหาชน)	ประกอบกิจการโทรคมนาคม บริการ ฐานข้อมูลคอมพิวเตอร์	99	99
บริษัท เน็ทวัน เน็ทเวิร์ค โซลูชั่น จำกัด	ประกอบกิจการค้าเครื่องคอมพิวเตอร์ รวมทั้งอะไหล่และอุปกรณ์ คอมพิวเตอร์ทุกชนิด	99	99
บริษัท ไทยเกตเวย์ จำกัด	ประกอบกิจการค้าเครื่องโทรคมนาคม	99	99
บริษัท แอล ฮาร์ดแวร์ แอนด์ เซอร์วิส จำกัด	บริการติดตั้ง ซ่อมแซมอุปกรณ์ด้าน IT รวมทั้งจำหน่ายคอมพิวเตอร์และ อุปกรณ์ต่อพ่วงต่าง ๆ	99	99
บริษัท แอล ดับเบิ้ลยู เอส เอ็น จำกัด	ให้บริการด้านสื่อสารโทรคมนาคม และ สารสนเทศ เครือข่ายเคเบิลใต้น้ำ	85	-
บริษัท แอล ดับเบิ้ลยู ที เอ็น จำกัด	ให้บริการด้านสื่อสารโทรคมนาคม และ สารสนเทศ เครือข่ายเคเบิลใยแก้วนำแสง	85	-

บริษัทย่อยทางตรงและบริษัทย่อยทางอ้อมดังกล่าวข้างต้นจดทะเบียนในประเทศไทย ยกเว้นบริษัท การค้าลาว จำกัด ซึ่งจดทะเบียนในประเทศสาธารณรัฐประชาธิปไตยประชาชนลาว และบริษัท ล็อกซเลย์ อินเตอร์เทรค (กวางโจว) จำกัด ซึ่งจดทะเบียนในประเทศสาธารณรัฐประชาชนจีน

2 เกณฑ์การจัดทำงบการเงิน

(ก) เกณฑ์การถือปฏิบัติ

งบการเงินนี้จัดทำขึ้นตามมาตรฐานการรายงานทางการเงิน รวมถึงแนวปฏิบัติทางการบัญชีที่ประกาศใช้โดยสภาวิชาชีพบัญชี (“สภาวิชาชีพบัญชี”) กฎระเบียบและประกาศคณะกรรมการกำกับหลักทรัพย์และตลาดหลักทรัพย์ที่เกี่ยวข้อง

สภาวิชาชีพบัญชีได้ออกและปรับปรุงมาตรฐานการรายงานทางการเงินหลายฉบับ ซึ่งมีผลบังคับใช้ตั้งแต่รอบระยะเวลาบัญชีที่เริ่มในหรือหลังวันที่ 1 มกราคม 2558 ในเบื้องต้นการปฏิบัติตามมาตรฐานการรายงานทางการเงินที่ออกและปรับปรุงใหม่นั้น มีผลให้เกิดการเปลี่ยนแปลงนโยบายการบัญชีของกลุ่มบริษัท/บริษัทในบางเรื่อง การเปลี่ยนแปลงนี้ไม่มีผลกระทบต่ออย่างเป็นทางการเงินสาระสำคัญต่องบการเงิน

นอกเหนือจากมาตรฐานการรายงานทางการเงินที่ออกและปรับปรุงใหม่ข้างต้น สภาวิชาชีพบัญชีได้ออกและปรับปรุงมาตรฐานการรายงานทางการเงินฉบับอื่น ๆ ซึ่งมีผลบังคับสำหรับรอบระยะเวลาบัญชีที่เริ่มในหรือหลังวันที่ 1 มกราคม 2559 เป็นต้นไป และไม่ได้มีการนำมาใช้สำหรับการจัดทำงบการเงินนี้ มาตรฐานการรายงานทางการเงินที่ออกและปรับปรุงใหม่ที่เกี่ยวข้องกับการดำเนินงานของกลุ่มบริษัท/บริษัทได้เปิดเผยในหมายเหตุประกอบงบการเงิน ข้อ 41

(ข) เกณฑ์การวัดมูลค่า

งบการเงินนี้จัดทำขึ้นโดยถือหลักเกณฑ์การบันทึกตามราคาทุนเดิม ยกเว้นรายการดังต่อไปนี้ที่ใช้ทางเลือกในการวัดมูลค่าในแต่ละรอบระยะเวลารายงาน

<i>รายการ</i>	<i>เกณฑ์การวัดมูลค่า</i>
เงินลงทุนในหลักทรัพย์เพื่อค้า	มูลค่ายุติธรรม
เงินลงทุนในหลักทรัพย์เพื่อขาย	มูลค่ายุติธรรม
อสังหาริมทรัพย์เพื่อการลงทุน	มูลค่ายุติธรรม
ที่ดิน	มูลค่ายุติธรรม

(ค) สกุลเงินที่ใช้ในการดำเนินงานและนำเสนอของงบการเงิน

งบการเงินนี้จัดทำและแสดงหน่วยเงินตราเป็นเงินบาท ซึ่งเป็นสกุลเงินที่ใช้ในการดำเนินงานของบริษัท ข้อมูลทางการเงินทั้งหมดมีการเปิดเผยในหมายเหตุประกอบงบการเงินเพื่อให้แสดงเป็นหลักล้านบาท ยกเว้นที่ระบุไว้เป็นอย่างอื่น

(ง) การใช้วารณญาณและการประมาณการ

ในการจัดทำงบการเงินให้เป็นไปตามมาตรฐานการรายงานทางการเงิน ผู้บริหารต้องใช้วารณญาณ การประมาณและข้อสมมติฐานหลายประการ ซึ่งมีผลกระทบต่อข้อกำหนดนโยบายการบัญชีและการรายงานจำนวนเงินที่เกี่ยวกับ สินทรัพย์หนี้สิน รายได้ และค่าใช้จ่าย ผลที่เกิดขึ้นจริงอาจแตกต่างจากที่ประมาณไว้

ประมาณการและข้อสมมติฐานที่ใช้ในการจัดทำงบการเงินจะได้รับการทบทวนอย่างต่อเนื่อง การปรับปรุงประมาณการทางบัญชีจะบันทึกโดยวิธีเปลี่ยนทันทีเป็นต้นไป

ข้อมูลเกี่ยวกับความไม่แน่นอนของการประมาณการที่สำคัญซึ่งมีความเสี่ยงอย่างมีนัยสำคัญที่เป็นเหตุให้ต้องมีการปรับปรุงจำนวนเงินที่รับรู้ในงบการเงิน ซึ่งประกอบด้วยหมายเหตุประกอบงบการเงินต่อไปนี้

หมายเหตุข้อ 3 (ก)	ภาษีเงินได้ของงวดปัจจุบันและภาษีเงินได้รอการตัดบัญชี
หมายเหตุข้อ 16	การตีมูลค่าของอสังหาริมทรัพย์เพื่อการลงทุน
หมายเหตุข้อ 17	การตีมูลค่าของที่ดิน
หมายเหตุข้อ 24	การวัดมูลค่าของภาระผูกพันของโครงการผลประโยชน์
หมายเหตุข้อ 39	หนี้สินที่อาจเกิดขึ้น

การวัดมูลค่ายุติธรรม

นโยบายการบัญชีและการเปิดเผยข้อมูลของกลุ่มบริษัท/บริษัทหลายข้อกำหนดให้มีการวัดมูลค่ายุติธรรมทั้งสินทรัพย์และหนี้สินทางการเงินและไม่ใช่ทางการเงิน

กลุ่มบริษัท/บริษัทกำหนดกรอบแนวคิดของการควบคุมเกี่ยวกับการวัดมูลค่ายุติธรรมกรอบแนวคิดนี้รวมถึงกลุ่มผู้ประเมินมูลค่าซึ่งมีความรับผิดชอบโดยรวมต่อการวัดมูลค่ายุติธรรมที่มีนัยสำคัญ รวมถึงการวัดมูลค่ายุติธรรมระดับ 3 และรายงานโดยตรงต่อผู้บริหารสูงสุดทางด้านการเงิน

กลุ่มผู้ประเมินมูลค่ามีการทบทวนข้อมูลที่ไม่สามารถสังเกตได้ และปรับปรุงการวัดมูลค่าที่มีนัยสำคัญอย่างสม่ำเสมอ หากมีการใช้ข้อมูลจากบุคคลที่สามเพื่อวัดมูลค่ายุติธรรม เช่น ราคาจากนายหน้า หรือการตั้งราคากลุ่มผู้ประเมินได้ประเมินหลักฐานที่ได้มาจากบุคคลที่สามที่สนับสนุนข้อสรุปเกี่ยวกับการวัดมูลค่ารวมถึงการจัดลำดับชั้นของมูลค่ายุติธรรมว่าเป็นไปตามที่กำหนดไว้ในมาตรฐานการรายงานทางการเงินอย่างเหมาะสม

ประเด็นปัญหาของการวัดมูลค่าที่มีนัยสำคัญจะถูกรายงานต่อคณะกรรมการตรวจสอบของกลุ่มบริษัท/บริษัท

เมื่อวัดมูลค่ายุติธรรมของสินทรัพย์หรือหนี้สิน กลุ่มบริษัท/บริษัทได้ใช้ข้อมูลที่สามารถสังเกตได้ให้มากที่สุดเท่าที่จะทำได้มูลค่ายุติธรรมเหล่านี้ถูกจัดประเภทในแต่ละลำดับชั้นของมูลค่ายุติธรรมตามข้อมูลที่ใช้ในการประเมินมูลค่า ดังนี้

- ข้อมูลระดับ 1 เป็นราคาเสนอซื้อขาย (ไม่ต้องปรับปรุง) ในตลาดที่มีสภาพคล่องสำหรับสินทรัพย์หรือหนี้สินอย่างเดียวกัน
- ข้อมูลระดับ 2 เป็นข้อมูลอื่นที่สังเกตได้โดยตรง (เช่น ราคาขาย) หรือโดยอ้อม (เช่น ได้มาจากราคา) สำหรับสินทรัพย์นั้นหรือหนี้สินนั้นนอกเหนือจากราคาเสนอซื้อขายซึ่งรวมอยู่ในข้อมูลระดับ 1
- ข้อมูลระดับ 3 เป็นข้อมูลสำหรับสินทรัพย์หรือหนี้สินที่ไม่ได้มาจากข้อมูลที่สังเกตได้ (ข้อมูลที่ไม่สามารถสังเกตได้)

หากข้อมูลที่นำมาใช้ในการวัดมูลค่ายุติธรรมของสินทรัพย์หรือหนี้สินถูกจัดประเภทลำดับชั้นของมูลค่ายุติธรรมที่แตกต่างกัน การวัดมูลค่ายุติธรรมโดยรวมจะถูกจัดประเภทในภาพรวมในระดับเดียวกันตามลำดับชั้นของมูลค่ายุติธรรมของข้อมูลที่อยู่ในระดับต่ำสุดที่มีนัยสำคัญสำหรับการวัดมูลค่ายุติธรรมโดยรวม

กลุ่มบริษัท/บริษัทรับรู้การโอนระหว่างลำดับชั้นของมูลค่ายุติธรรม ณ วันสิ้นรอบระยะเวลารายงานที่เกิดการโอนขึ้น

ข้อมูลเพิ่มเติมเกี่ยวกับข้อสมมติฐานที่ใช้ในการวัดมูลค่ายุติธรรม อยู่ในหมายเหตุประกอบงบการเงิน ดังต่อไปนี้

หมายเหตุข้อ 16	อสังหาริมทรัพย์เพื่อการลงทุน
หมายเหตุข้อ 17	ที่ดิน
หมายเหตุข้อ 37	เครื่องมือทางการเงิน

3 นโยบายการบัญชีที่สำคัญ

นโยบายการบัญชีที่นำเสนอต่อไปนี้ได้ถือปฏิบัติโดยสม่ำเสมอสำหรับงบการเงินทุกรอบระยะเวลาที่รายงาน

(ก) เกณฑ์ในการจัดทำงานการเงินรวม

งบการเงินรวมประกอบด้วยงบการเงินของบริษัท และบริษัทย่อย (รวมกันเรียกว่า “กลุ่มบริษัท”) และส่วนได้เสียของกลุ่มบริษัทในบริษัทร่วม และการร่วมค้า

การรวมธุรกิจ

กลุ่มบริษัท/บริษัท บันทึกบัญชีสำหรับการรวมธุรกิจตามวิธีซื้อเมื่อการควบคุมถูกโอนไปยังกลุ่มบริษัท ยกเว้นในกรณีที่เป็นการรวมธุรกิจภายใต้การควบคุมเดียวกัน

การควบคุม หมายถึงอำนาจในการกำหนดนโยบายทางการเงินและการดำเนินงานของกิจการเพื่อให้ได้มาซึ่งประโยชน์จากกิจกรรมของกิจการนั้น ในการพิจารณาอำนาจในการควบคุม กลุ่มบริษัท/บริษัทต้องนำสิทธิในการออกเสียงที่เกิดขึ้นมารวมในการพิจารณา วันที่ซื้อกิจการคือวันที่อำนาจในการควบคุมนั้นได้ถูกโอนไปยังผู้ซื้อ การกำหนดวันที่ซื้อกิจการและการระบุเกี่ยวกับการโอนอำนาจควบคุมจากฝ่ายหนึ่งไปยังอีกฝ่ายหนึ่งต้องใช้ดุลยพินิจเข้ามาเกี่ยวข้อง

ค่าความนิยม ถูกวัดมูลค่า ณ วันที่ซื้อ โดยวัดจากมูลค่ายุติธรรมของสิ่งตอบแทนที่โอนให้ซึ่งรวมถึงการรับรู้จำนวนส่วนได้เสียที่ไม่มีอำนาจควบคุมในผู้ถูกซื้อ หักด้วยมูลค่าสุทธิ (มูลค่ายุติธรรม) ของสินทรัพย์ที่ระบุได้ที่ได้มาและหนี้สินที่รับมาซึ่งวัดมูลค่า ณ วันที่ซื้อ

สิ่งตอบแทนที่โอนให้ ต้องวัดด้วยมูลค่ายุติธรรมของสินทรัพย์ที่โอนไป หนี้สินที่กลุ่มบริษัท/บริษัทก่อขึ้นเพื่อจ่ายชำระให้แก่เจ้าของเดิม และส่วนได้เสียในส่วนของเจ้าของที่ออกโดยกลุ่มบริษัท/บริษัท ทั้งนี้สิ่งตอบแทนที่โอนให้ยังรวมถึงมูลค่ายุติธรรมของหนี้สินที่อาจเกิดขึ้น หากการรวมธุรกิจมีผลให้สิ้นสุดความสัมพันธ์ของโครงการเดิมระหว่างกลุ่มบริษัท/บริษัทและผู้ถูกซื้อ ให้ใช้ราคาต่ำกวาระหว่าง มูลค่าจากการยกเลิกสัญญาตามที่ระบุในสัญญา และมูลค่าองค์ประกอบนอกตลาด ไปหักจากสิ่งตอบแทนที่โอนให้ และรับรู้เป็นค่าใช้จ่ายอื่น

หนี้สินที่อาจเกิดขึ้นของบริษัทที่ถูกซื้อที่รับมาจากการรวมธุรกิจ ระบุเป็นหนี้สินหากมีภาระผูกพันในปัจจุบันซึ่งเกิดขึ้นจากเหตุการณ์ในอดีต และสามารถวัดมูลค่ายุติธรรมได้อย่างน่าเชื่อถือ

กลุ่มบริษัท/บริษัทวัดมูลค่าส่วนได้เสียที่ไม่มีอำนาจควบคุมตามอัตราส่วนได้เสียในสินทรัพย์สุทธิที่ได้มาจากผู้ถูกซื้อ

ต้นทุนที่เกี่ยวข้องกับการซื้อของกลุ่มบริษัท/บริษัทที่เกิดขึ้นซึ่งเป็นผลมาจากการรวมธุรกิจ เช่น ค่าที่ปรึกษากฎหมายค่าธรรมเนียมวิชาชีพและค่าที่ปรึกษาอื่นๆ ถือเป็นค่าใช้จ่ายเมื่อเกิดขึ้น

บริษัทย่อย

บริษัทย่อยเป็นกิจการที่อยู่ภายใต้การควบคุมของกลุ่มบริษัท การควบคุมเกิดขึ้นเมื่อกกลุ่มบริษัทเปิดรับหรือมีสิทธิในผลตอบแทนผันแปรจากการเกี่ยวข้องกับกิจการนั้นและมีความสามารถในการใช้อำนาจเหนือกิจการนั้นทำให้เกิดผลกระทบต่อจำนวนเงินผลตอบแทนของกลุ่มบริษัท งบการเงินของบริษัทย่อยได้รวมอยู่ในงบการเงินรวม นับแต่วันที่ที่มีการควบคุมจนถึงวันที่การควบคุมสิ้นสุดลง

การสูญเสียการควบคุม

เมื่อกกลุ่มบริษัทสูญเสียการควบคุมในบริษัทย่อย กลุ่มบริษัทตัดรายการสินทรัพย์และหนี้สินของบริษัทย่อยนั้นออก รวมถึงส่วนได้เสียที่ไม่มีอำนาจควบคุมและส่วนประกอบอื่นในส่วนของเจ้าของที่เกี่ยวข้องกับบริษัทย่อยนั้น กำไรหรือขาดทุนที่เกิดขึ้นจากการสูญเสียการควบคุมในบริษัทย่อยรับรู้ในกำไรหรือขาดทุน ส่วนได้เสียในบริษัทย่อยเดิมที่ยังคงเหลืออยู่ให้วัดมูลค่าด้วยมูลค่ายุติธรรม ณ วันที่สูญเสียการควบคุม

ส่วนได้เสียในเงินลงทุนที่บันทึกตามวิธีส่วนได้เสีย

ส่วนได้เสียของกลุ่มบริษัทในเงินลงทุนที่บันทึกตามวิธีส่วนได้เสีย ประกอบด้วยส่วนได้เสียในบริษัทร่วมและการร่วมค้า

บริษัทร่วมเป็นกิจการที่กลุ่มบริษัทมีอิทธิพลอย่างมีนัยสำคัญโดยมีอำนาจเข้าไปมีส่วนร่วมในการตัดสินใจเกี่ยวกับนโยบายทางการเงินและการดำเนินงานแต่ไม่ถึงระดับที่จะควบคุมหรือควบคุมร่วมในนโยบายดังกล่าว การร่วมค้าเป็นการร่วมการทำงานที่กลุ่มบริษัทมีการควบคุมร่วมในการงานนั้น โดยมีสิทธิในสินทรัพย์สุทธิของการร่วมการงานนั้นมากกว่าการมีสิทธิในสินทรัพย์และภาระผูกพันในหนี้สินที่เกี่ยวข้องกับการร่วมการงานนั้น

ส่วนได้เสียในบริษัทร่วมและการร่วมค้าบันทึกบัญชีตามวิธีส่วนได้เสีย โดยรับรู้รายการเมื่อเริ่มแรกด้วยราคาทุนซึ่งรวมถึงต้นทุนการทำรายการ ภายหลังจากรับรู้รายการเริ่มแรก ส่วนแบ่งกำไรหรือขาดทุนและกำไรขาดทุนเบ็ดเสร็จอื่นของเงินลงทุนที่บันทึกตามวิธีส่วนได้เสียของกลุ่มบริษัท จะถูกบันทึกในงบการเงินรวมจนถึงวันที่กลุ่มบริษัทสูญเสียความมีอิทธิพลอย่างมีนัยสำคัญหรือการควบคุมร่วม

การตัดรายการในงบการเงินรวม

ยอดคงเหลือและรายการบัญชีระหว่างกิจการในกลุ่ม รวมถึงรายได้หรือค่าใช้จ่ายที่ยังไม่เกิดขึ้นจริงซึ่งเป็นผลมาจากรายการระหว่างกิจการในกลุ่ม ถูกตัดรายการในการจัดทำงบการเงินรวม กำไรที่ยังไม่เกิดขึ้นจริงซึ่งเป็นผลมาจากรายการกับบริษัทร่วมและการร่วมค้าถูกตัดรายการกับเงินลงทุนเท่าที่กลุ่มบริษัทมีส่วนได้เสียในกิจการที่ถูกลงทุนนั้น ขาดทุนที่ยังไม่เกิดขึ้นจริงถูกตัดรายการในลักษณะเดียวกับกำไรที่ยังไม่เกิดขึ้นจริง แต่เท่าที่เมื่อไม่มีหลักฐานการด้อยค่าเกิดขึ้น

(ข) เงินตราต่างประเทศ

รายการบัญชีที่เป็นเงินตราต่างประเทศ

รายการบัญชีที่เป็นเงินตราต่างประเทศแปลงค่าเป็นสกุลเงินที่ใช้ในการดำเนินงานของแต่ละบริษัทในกลุ่มบริษัท โดยใช้อัตราแลกเปลี่ยน ณ วันที่เกิดรายการ

สินทรัพย์และหนี้สินที่เป็นตัวเงินและเป็นเงินตราต่างประเทศ ณ วันที่รายงาน แปลงค่าเป็นสกุลเงินที่ใช้ในการดำเนินงานโดยใช้อัตราแลกเปลี่ยน ณ วันนั้น

สินทรัพย์และหนี้สินที่ไม่เป็นตัวเงินซึ่งเกิดจากรายการบัญชีที่เป็นเงินตราต่างประเทศซึ่งบันทึกตามเกณฑ์ราคาทุนเดิม แปลงค่าเป็นสกุลเงินที่ใช้ในการดำเนินงานโดยใช้อัตราแลกเปลี่ยน ณ วันที่เกิดรายการ

ผลต่างของอัตราแลกเปลี่ยนที่เกิดขึ้นจากการแปลงค่าให้รับรู้เป็นกำไรหรือขาดทุนในงวดบัญชีนั้น

หน่วยงานในต่างประเทศ

สินทรัพย์และหนี้สินของหน่วยงานในต่างประเทศแปลงค่าเป็นเงินบาทโดยใช้อัตราแลกเปลี่ยน ณ วันที่รายงาน

รายได้และค่าใช้จ่ายของหน่วยงานในต่างประเทศแปลงค่าเป็นเงินบาทโดยใช้อัตราแลกเปลี่ยนที่ใกล้เคียงกับอัตรา ณ วันที่เกิดรายการ

ผลต่างจากอัตราแลกเปลี่ยนที่เกิดจากการแปลงค่า บันทึกในกำไรขาดทุนเบ็ดเสร็จอื่น และแสดงเป็นรายการผลต่างจากอัตราแลกเปลี่ยนในส่วนของผู้ถือหุ้น จนกว่ามีการจำหน่ายเงินลงทุนนั้นออกไป ยกเว้นผลต่างจากการแปลงค่าที่ถูกบันทึกในส่วนได้เสียที่ไม่มีอำนาจควบคุม

เมื่อหน่วยงานต่างประเทศถูกจำหน่ายส่วนได้เสียทั้งหมดหรือเพียงบางส่วนที่ทำให้สูญเสียการควบคุม ความมีสิทธิพลอย่างมีสาระสำคัญ หรือการควบคุมร่วมกัน ผลสะสมของผลต่างจากอัตราแลกเปลี่ยนที่เกี่ยวข้องกับหน่วยงานต่างประเทศนั้นต้องถูกจัดประเภทเป็นกำไรหรือขาดทุนโดยเป็นส่วนหนึ่งของกำไรขาดทุนจากการจำหน่าย หากกลุ่มบริษัทจำหน่ายส่วนได้เสียในบริษัทย่อยเพียงบางส่วนแต่ยังคงมีการควบคุม ผลสะสมต้องถูกบันทึกส่วนให้กับส่วนของผู้ถือหุ้นที่ไม่มีอำนาจควบคุม หากกลุ่มบริษัทจำหน่ายเงินลงทุนในบริษัทร่วมหรือการร่วมค้าเพียงบางส่วนโดยที่กลุ่มบริษัทยังคงมีสิทธิพลหรือการควบคุมร่วมที่มีสาระสำคัญอยู่ กลุ่มบริษัทต้องจัดประเภทยอดสะสมบางส่วนที่เกี่ยวข้องเป็นกำไรหรือขาดทุน

(ค) เครื่องมือทางการเงินที่เป็นตราสารอนุพันธ์

เครื่องมือทางการเงินที่เป็นตราสารอนุพันธ์ได้ถูกนำมาใช้เพื่อจัดการความเสี่ยงที่เกิดจากการเปลี่ยนแปลงในอัตราแลกเปลี่ยนเงินตราต่างประเทศที่เกิดจากกิจกรรมดำเนินงาน กิจกรรมจัดหาเงิน และกิจกรรมลงทุน เครื่องมือทางการเงินที่เป็นตราสารอนุพันธ์ได้มีไว้เพื่อ

กำไรหรือขาดทุนจากสัญญาซื้อขายเงินตราต่างประเทศล่วงหน้า ที่ถูกใช้ในการป้องกันความเสี่ยงของรายการที่เป็นเงินตราต่างประเทศ จะถูกบันทึกบัญชีเมื่อรายการดังกล่าวเกิดขึ้น

(ง) เงินสดและรายการเทียบเท่าเงินสด

เงินสดและรายการเทียบเท่าเงินสดประกอบด้วย ยอดเงินสด ยอดเงินฝากธนาคารประเภทเผื่อเรียก และเงินลงทุนระยะสั้นที่มีสภาพคล่องสูง เงินเบิกเกินบัญชีธนาคารซึ่งต้องชำระคืนเมื่อทวงถามถือเป็นส่วนหนึ่งของกิจกรรมจัดหาเงินในงบกระแสเงินสด

(จ) ลูกหนี้การค้าและลูกหนี้อื่น

ลูกหนี้การค้าและลูกหนี้อื่นแสดงในราคาตามใบแจ้งหนี้หักค่าเผื่อหนี้สงสัยจะสูญ

ลูกหนี้การค้าที่ยังไม่เรียกเก็บแสดงถึงมูลค่างานระหว่างทำซึ่งคาดว่าจะเรียกเก็บได้จากลูกค้าสำหรับสัญญางานโครงการโดยคำนวณจากต้นทุนงานระหว่างก่อสร้างบวกกำไรที่รับรู้หักด้วยจำนวนที่เรียกเก็บจากลูกค้าและขาดทุนที่รับรู้

ค่าเผื่อหนี้สงสัยจะสูญประเมินโดยการวิเคราะห์ประวัติการชำระหนี้ และการคาดการณ์เกี่ยวกับการชำระหนี้ในอนาคตของลูกค้า ลูกหนี้จะถูกตัดจำหน่ายบัญชีเมื่อทราบว่าเป็นหนี้สูญ

(ฉ) สินค้าคงเหลือ

สินค้าที่มีไว้เพื่อขาย

สินค้าคงเหลือแสดงในราคาทุนหรือมูลค่าสุทธิที่ได้รับแล้วแต่ราคาใดจะต่ำกว่า

ต้นทุนของสินค้าคำนวณโดยใช้วิธีราคาทุนถ่วงเฉลี่ยถ่วงน้ำหนัก ยกเว้นต้นทุนของสินค้าอุปโภคบริโภคและหนังสือแบบเรียนใช้วิธีเข้าก่อนออกก่อน ต้นทุนสินค้าประกอบด้วยต้นทุนที่ซื้อ ต้นทุนแปลงสภาพหรือต้นทุนอื่นเพื่อให้สินค้าอยู่ในสถานที่และสภาพปัจจุบัน

โครงการระหว่างทำแสดงถึงมูลค่างานที่ยังไม่เรียกเก็บซึ่งคาดว่าจะเก็บได้จากลูกค้าสำหรับสัญญางานโครงการที่มีอยู่ ณ วันนั้น ต้นทุนงานโครงการระหว่างทำวัดมูลค่าด้วยต้นทุนงานโครงการ ซึ่งรวมต้นทุนที่เกี่ยวข้องโดยตรงกับงานโครงการตามสัญญา และการปันส่วนต้นทุนคงที่และต้นทุนผันแปรซึ่งเกิดขึ้นในงานโครงการของกลุ่มบริษัท/บริษัท โดยขึ้นอยู่กับความสามารถในการดำเนินงานตามปกติ

มูลค่าสุทธิที่จะได้รับเป็นการประมาณราคาที่จะขายได้จากการค้าเงินธุรกิจปกติหักด้วยค่าใช้จ่ายที่จำเป็นโดยประมาณในการขาย

กลุ่มบริษัท/บริษัทตั้งค่าเผื่อมูลค่าสินค้าลดลงสำหรับสินค้าบางส่วนที่เสื่อมคุณภาพ เสียหาย ล้าสมัยและค้างนาน

(ข) เงินลงทุน

เงินลงทุนในบริษัทย่อย บริษัทร่วม และการร่วมค้า

เงินลงทุนในบริษัทย่อย บริษัทร่วม และการร่วมค้า ในงบการเงินเฉพาะกิจการของบริษัท บันทึกบัญชีโดยใช้วิธีราคาทุน ส่วนการบันทึกบัญชีเงินลงทุนในบริษัทร่วมและการร่วมค้าในงบการเงินรวมใช้วิธีส่วนได้เสีย

เงินลงทุนในตราสารหนี้และตราสารทุนอื่น

ตราสารหนี้และตราสารทุนซึ่งเป็นหลักทรัพย์ในความต้องการของตลาดซึ่งถือไว้เพื่อค้า จัดประเภทเป็นสินทรัพย์หมุนเวียนและแสดงในมูลค่ายุติธรรม กำไรหรือขาดทุนจากการตีราคาหลักทรัพย์ได้บันทึกในงบกำไรหรือขาดทุน

ตราสารหนี้และตราสารทุนซึ่งเป็นหลักทรัพย์ในความต้องการของตลาด นอกเหนือจากที่ถือไว้เพื่อค้าหรือตั้งใจถือไว้จนครบกำหนด จัดประเภทเป็นเงินลงทุนเพื่อขาย ภายหลังการรับรู้มูลค่าในครั้งแรกเงินลงทุนเพื่อขายแสดงในมูลค่ายุติธรรม และการเปลี่ยนแปลงที่ไม่ใช่ผลขาดทุนจากการด้อยค่าและผลต่างจากสกุลเงินตราต่างประเทศของรายการที่เป็นตัวเงิน บันทึกโดยตรงในส่วนของผู้ถือหุ้น ส่วนผลขาดทุนจากการด้อยค่าและผลต่างจากการแลกเปลี่ยนเงินตราต่างประเทศรับรู้ในกำไรหรือขาดทุน เมื่อมีการจำหน่ายเงินลงทุน จะรับรู้ผลกำไรหรือขาดทุนที่เคยบันทึกในส่วนของผู้ถือหุ้นโดยตรงเข้าไปในกำไรหรือขาดทุน ในกรณีที่เป็นเงินลงทุนประเภทที่มีดอกเบี้ย จะต้องบันทึกดอกเบี้ยในกำไรหรือขาดทุนโดยวิธีอัตราดอกเบี้ยที่แท้จริง

เงินลงทุนในตราสารทุนซึ่งไม่ใช่หลักทรัพย์ในความต้องการของตลาดแสดงในราคาทุนหักขาดทุนจากการด้อยค่า

มูลค่ายุติธรรมของเครื่องมือทางการเงินสำหรับหลักทรัพย์เพื่อค้าและหลักทรัพย์เพื่อขายจะใช้ราคาเสนอซื้อ ณ วันที่รายงาน

การจำหน่ายเงินลงทุน

เมื่อมีการจำหน่ายเงินลงทุน ผลต่างระหว่างจำนวนเงินสุทธิที่ได้รับและมูลค่าตามบัญชีและรวมถึงกำไรหรือขาดทุนสะสมจากการตีราคาหลักทรัพย์ที่เกี่ยวข้องที่เคยบันทึกในส่วนของผู้ถือหุ้น จะถูกบันทึกในกำไรหรือขาดทุน

ในกรณีของกลุ่มบริษัท/บริษัทจำหน่ายบางส่วนของเงินลงทุนที่ถืออยู่ การคำนวณต้นทุนสำหรับเงินลงทุนที่จำหน่ายไปและเงินลงทุนที่ยังถืออยู่ใช้วิธีถัวเฉลี่ยถ่วงน้ำหนัก ปรับใช้กับมูลค่าตามบัญชีของเงินลงทุนที่เหลืออยู่ทั้งหมด

(ข) อสังหาริมทรัพย์เพื่อการลงทุน

อสังหาริมทรัพย์เพื่อการลงทุนได้แก่อสังหาริมทรัพย์ที่ถือครองเพื่อหาประโยชน์จากรายได้ค่าเช่าหรือจากมูลค่าที่เพิ่มขึ้นหรือทั้งสองอย่าง ทั้งนี้ไม่มีไว้เพื่อขายตามปกติธุรกิจหรือใช้ในการผลิตหรือจัดหาสินค้าหรือให้บริการหรือใช้ในการบริหารงาน

อสังหาริมทรัพย์เพื่อการลงทุนวัดมูลค่าเมื่อเริ่มแรกด้วยราคาทุนและวัดมูลค่าในภายหลังด้วยมูลค่ายุติธรรม การเปลี่ยนแปลงในมูลค่ายุติธรรมบันทึกในกำไรหรือขาดทุน

ต้นทุนรวมค่าใช้จ่ายทางตรงเพื่อให้ได้มาซึ่งอสังหาริมทรัพย์เพื่อการลงทุน ต้นทุนการก่อสร้างที่กิจการก่อสร้างเองรวมถึงต้นทุนวัสดุดิบ ค่าแรงทางตรงและต้นทุนทางตรงอื่นเพื่อให้อสังหาริมทรัพย์เพื่อการลงทุนอยู่ในสภาพพร้อมใช้งานและรวมถึงต้นทุนการกู้ยืม

เมื่อมีการเปลี่ยนแปลงการใช้งานของอสังหาริมทรัพย์โดยจัดประเภทไปเป็นที่ดิน อาคารและอุปกรณ์ มูลค่ายุติธรรม ณ วันที่มีการจัดประเภทใหม่ถือเป็นราคาทุนของสินทรัพย์ต่อไป

(ฉ) *ที่ดิน อาคารและอุปกรณ์*

การรับรู้และการวัดมูลค่า

สินทรัพย์ที่เป็นกรรมสิทธิ์ของกิจการ

ที่ดิน อาคารและอุปกรณ์แสดงด้วยราคาทุนหักค่าเสื่อมราคาสะสมและขาดทุนจากการด้อยค่า ยกเว้นที่ดินที่แสดงด้วยราคาที่ดีใหม่ ราคาที่ดีใหม่หมายถึงมูลค่ายุติธรรมซึ่งกำหนดจากเกณฑ์การใช้งานของสินทรัพย์ที่มีอยู่จริง ณ วันที่มีการตีราคาใหม่หักด้วยค่าเผื่อการด้อยค่าของสินทรัพย์

ราคาทุนรวมถึงต้นทุนทางตรงที่เกี่ยวข้องกับการได้มาของสินทรัพย์ ต้นทุนของการก่อสร้างสินทรัพย์ที่กิจการก่อสร้างเอง รวมถึงต้นทุนของวัสดุ แรงงานทางตรง และต้นทุนทางตรงอื่นๆ ที่เกี่ยวข้องกับการจัดหาสินทรัพย์เพื่อให้สินทรัพย์นั้นอยู่ในสภาพที่พร้อมจะใช้งานได้ตามความประสงค์ ต้นทุนในการรื้อถอน การขนย้าย การบูรณะสถานที่ตั้งของสินทรัพย์และต้นทุนการกู้ยืม นอกจากนี้ต้นทุนอาจรวมถึงกำไรหรือขาดทุนจากการป้องกันความเสี่ยงกระแสเงินสดจากการซื้อที่ดิน อาคารและอุปกรณ์ที่เป็นเงินตราต่างประเทศ ซึ่งถูกโอนจาก กำไรขาดทุนเบ็ดเสร็จ สำหรับเครื่องมือที่ควบคุมโดยลิขสิทธิ์ซอฟต์แวร์ซึ่งไม่สามารถทำงานได้โดยปราศจากลิขสิทธิ์ซอฟต์แวร์นั้นให้ถือว่า ลิขสิทธิ์ซอฟต์แวร์ดังกล่าวเป็นส่วนหนึ่งของอุปกรณ์

ส่วนประกอบของรายการที่ดิน อาคาร และอุปกรณ์แต่ละรายการที่มีอายุการให้ประโยชน์ไม่เท่ากันต้องบันทึกแต่ละส่วนประกอบที่มีนัยสำคัญแยกต่างหากหากต่างกัน

กำไรหรือขาดทุนจากการจำหน่ายที่ดิน อาคาร และอุปกรณ์ คือผลต่างระหว่างสิ่งตอบแทนสุทธิที่ได้รับจากการจำหน่ายกับมูลค่าตามบัญชีของที่ดิน อาคาร และอุปกรณ์ โดยรับรู้สุทธิเป็นรายได้อื่นในกำไรหรือขาดทุน เมื่อมีการขายสินทรัพย์ที่ตีราคาใหม่ จำนวนเงินที่บันทึกอยู่ในส่วนเกินทุนจากการตีราคาของสินทรัพย์จะถูกโอนไปยังกำไรสะสม

สินทรัพย์ที่เช่า

การเช่าซึ่งกลุ่มบริษัท/บริษัทได้รับส่วนใหญ่ของความเสียหายและผลตอบแทนจากการครอบครองทรัพย์สินที่เช่านั้นๆ ให้จัดประเภทเป็นสัญญาเช่าการเงิน ที่ดิน อาคารและอุปกรณ์ที่ได้มาโดยทำสัญญาเช่าการเงินบันทึกเป็นสินทรัพย์ด้วยมูลค่ายุติธรรมหรือมูลค่าปัจจุบันของจำนวนเงินขั้นต่ำที่ต้องจ่ายตามสัญญาเช่าแล้วแต่จำนวนใดจะต่ำกว่า หักด้วยค่าเสื่อมราคาสะสมและขาดทุนจากการด้อยค่า ค่าเช่าที่ชำระจะแยกเป็นส่วนที่เป็นค่าใช้จ่ายทางการเงิน และส่วนที่จะหักจากหนี้ตามสัญญา เพื่อทำให้อัตราดอกเบี้ยแต่ละงวดเป็นอัตราคงที่สำหรับยอดคงเหลือของหนี้สิน ค่าใช้จ่ายทางการเงินจะบันทึกโดยตรงในกำไรหรือขาดทุน เมื่อมีการขายและเช่ากลับคืนตามสัญญาเช่าการเงิน กำไรจากการขายจะถูกทยอยรับรู้ตามระยะเวลาของสัญญาเช่า

สินทรัพย์ที่ตีราคาใหม่

การตีราคาใหม่ดำเนินการโดยผู้เชี่ยวชาญในการประเมินราคาที่มีความเป็นอิสระอย่างสม่าเสมอ เพื่อให้มั่นใจว่าราคาตามบัญชีของสินทรัพย์ที่ได้รับการประเมินไม่แตกต่างอย่างเป็นสาระสำคัญจากมูลค่ายุติธรรม ณ วันที่รายงาน

มูลค่าของสินทรัพย์ส่วนที่ตีเพิ่มขึ้นจะบันทึกไปยังกำไรขาดทุนเบ็ดเสร็จอื่นและแสดงเป็น “ส่วนเกินทุนจากการตีราคาสินทรัพย์” ในองค์ประกอบอื่นของส่วนของผู้ถือหุ้น ยกเว้นกรณีที่เคยประเมินมูลค่าของสินทรัพย์ลดลงและรับรู้ขาดทุนในกำไรหรือขาดทุนของสินทรัพย์ขึ้นเดียวกันนั้นแล้ว ในกรณีที่มูลค่าของสินทรัพย์ลดลงจากการตีราคาใหม่จะบันทึกในกำไรหรือขาดทุนสำหรับมูลค่าที่ลดลงเฉพาะจำนวนที่ลดลงมากกว่าส่วนเกินทุนจากการตีราคาสินทรัพย์ที่เคยบันทึกไว้ครั้งก่อนในกำไรขาดทุนเบ็ดเสร็จอื่นของสินทรัพย์ขึ้นเดียวกันนั้น ในกรณีที่มีการจำหน่ายสินทรัพย์ที่ตีราคาใหม่ ส่วนเกินทุนจากการตีราคาของสินทรัพย์ที่จำหน่ายจะโอนโดยตรงไปยังกำไรสะสมและไม่รวมในการคำนวณกำไรหรือขาดทุนจากการจำหน่ายสินทรัพย์

การจัดประเภทไปยังอสังหาริมทรัพย์เพื่อการลงทุน

เมื่อมีการเปลี่ยนแปลงการใช้งานจากอสังหาริมทรัพย์ที่มีไว้ใช้งานไปยังอสังหาริมทรัพย์เพื่อการลงทุน ต้องวัดมูลค่าอสังหาริมทรัพย์นั้นใหม่ด้วยมูลค่ายุติธรรมและจัดประเภทเป็นอสังหาริมทรัพย์เพื่อการลงทุน อสังหาริมทรัพย์ซึ่งอยู่ระหว่างการก่อสร้างเพื่อใช้เป็นอสังหาริมทรัพย์เพื่อการลงทุนในอนาคตวัดมูลค่าด้วยมูลค่ายุติธรรม หากเกิดกำไรจากการวัดมูลค่าใหม่ซึ่งเป็นการกลับรายการผลขาดทุนจากการต่อค้าของสินทรัพย์ที่เคยบันทึกไว้ จำนวนที่เพิ่มขึ้นให้รับรู้ในกำไรหรือขาดทุนในส่วนที่ไม่เกินกว่าจำนวนที่ทำให้มูลค่าตามบัญชีของอสังหาริมทรัพย์กลับไปเท่ากับมูลค่าที่ควรจะเป็น กำไรส่วนที่เหลือรับรู้ในกำไรขาดทุนเบ็ดเสร็จอื่น และแสดงรายการ “ส่วนเกินทุนจากการตีราคาสินทรัพย์” ในองค์ประกอบอื่นของส่วนของผู้ถือหุ้น กรณีเกิดส่วนที่ลดลงจากการวัดมูลค่าใหม่และหากสินทรัพย์นั้นเคยมีการตีราคาเพิ่มขึ้นและมียอดคงค้างอยู่ในบัญชี “ส่วนเกินทุนจากการตีราคาสินทรัพย์” ในองค์ประกอบอื่นของส่วนของผู้ถือหุ้น ส่วนที่ลดลงต้องรับรู้ในกำไรขาดทุนเบ็ดเสร็จอื่น และต้องนำไปลดส่วนเกินทุนจากการตีราคาสินทรัพย์ ขาดทุนส่วนที่เหลือรับรู้ในกำไรหรือขาดทุนทันที

ต้นทุนที่เกิดขึ้นในภายหลัง

ต้นทุนในการเปลี่ยนแทนส่วนประกอบจะรับรู้เป็นส่วนหนึ่งของมูลค่าตามบัญชีของรายการที่ดิน อาคารและอุปกรณ์ ถ้ามีความเป็นไปได้ค่อนข้างแน่ที่กลุ่มบริษัท/บริษัทจะได้รับประโยชน์เชิงเศรษฐกิจในอนาคตจากรายการนั้น และสามารถวัดมูลค่าต้นทุนของรายการนั้นได้อย่างน่าเชื่อถือ ขึ้นส่วนที่ถูกเปลี่ยนแทนจะถูกตัดจำหน่ายตามมูลค่าตามบัญชี ต้นทุนที่เกิดขึ้นในการซ่อมบำรุงที่ดิน อาคารและอุปกรณ์ที่เกิดขึ้นเป็นประจำจะรับรู้ในกำไรหรือขาดทุนเมื่อเกิดขึ้น

ค่าเสื่อมราคา

ค่าเสื่อมราคาคำนวณจากมูลค่าเสื่อมสภาพของรายการอาคาร และอุปกรณ์ ซึ่งประกอบด้วยราคาทุนของสินทรัพย์หรือต้นทุนในการเปลี่ยนแทนอื่น หักด้วยมูลค่าคงเหลือของสินทรัพย์

ค่าเสื่อมราคาบันทึกเป็นค่าใช้จ่ายในกำไรหรือขาดทุน คำนวณโดยวิธีเส้นตรงตามเกณฑ์อายุการใช้งานโดยประมาณของส่วนประกอบของสินทรัพย์แต่ละรายการ ประมาณการอายุการให้ประโยชน์ของสินทรัพย์แสดงได้ดังนี้

อาคารและส่วนปรับปรุง	5 - 25	ปี
เครื่องตกแต่ง ติดตั้งและเครื่องใช้สำนักงาน	3 - 10	ปี
เครื่องมือและอุปกรณ์	3 - 10	ปี
อุปกรณ์ให้เช่า	3 และ 5	ปี
ยานพาหนะ	5	ปี

กลุ่มบริษัท/บริษัทไม่คิดค่าเสื่อมราคาสำหรับที่ดินและสินทรัพย์ที่อยู่ระหว่างการก่อสร้าง

วิธีการคิดค่าเสื่อมราคา อายุการให้ประโยชน์ของสินทรัพย์ และมูลค่าคงเหลือ ถูกทบทวนอย่างน้อยที่สุดทุกสิ้นรอบปีบัญชี และปรับปรุงตามความเหมาะสม

(ญ) **สินทรัพย์ไม่มีตัวตน**

ค่าความนิยม

ค่าความนิยมที่เกิดจากการซื้อกิจการของบริษัทย่อยรับรู้ในสินทรัพย์ไม่มีตัวตน การรับรู้มูลค่าเริ่มแรกของค่าความนิยม ได้อธิบายในหมายเหตุประกอบงบการเงิน 3(ก) ภายหลังจากการรับรู้เริ่มแรก ค่าความนิยมจะถูกวัดมูลค่าด้วยวิธีราคาทุนหักผลขาดทุนจากการด้อยค่าสะสม สำหรับตราสารทุน - การบัญชีด้านผู้ลงทุนมูลค่าตามบัญชีของค่าความนิยมรวมอยู่ในมูลค่าตามบัญชีของเงินลงทุน และผลขาดทุนจากการด้อยค่าในเงินลงทุนต้องไม่ถูกบันทึกส่วนให้สินทรัพย์ใด ๆ ที่เป็นส่วนหนึ่งของมูลค่าตามบัญชีของเงินลงทุนรวมถึงค่าความนิยม

สินทรัพย์ไม่มีตัวตนอื่น ๆ

สินทรัพย์ไม่มีตัวตนอื่น ๆ ที่กลุ่มบริษัท/บริษัทซื้อมาและมีอายุการใช้งานจำกัด แสดงในราคาทุนหักค่าตัดจำหน่ายสะสมและผลขาดทุนจากการด้อยค่าสะสม

รายจ่ายภายหลังการรับรู้รายการ

รายจ่ายภายหลังการรับรู้รายการจะรับรู้เป็นสินทรัพย์เมื่อก่อให้เกิดประโยชน์เชิงเศรษฐกิจในอนาคต โดยรวมเป็นสินทรัพย์ที่สามารถระบุได้ที่เกี่ยวข้องนั้น ค่าใช้จ่ายอื่น รวมถึงค่าความนิยมและตราผลิตภัณฑ์ที่เกิดขึ้นภายในรับรู้ในกำไรหรือขาดทุนเมื่อเกิดขึ้น

ค่าตัดจำหน่าย

ค่าตัดจำหน่ายคำนวณจากราคาทุนของสินทรัพย์หรือจำนวนอื่นที่ใช้แทนราคาทุนหักด้วยมูลค่าคงเหลือ

ค่าตัดจำหน่ายรับรู้ในกำไรหรือขาดทุนโดยวิธีเส้นตรงซึ่งโดยส่วนใหญ่จะสะท้อนรูปแบบที่คาดว่าจะได้รับประโยชน์เชิงเศรษฐกิจในอนาคตจากสินทรัพย์นั้นตามระยะเวลาที่คาดว่าจะได้รับประโยชน์จากสินทรัพย์ไม่มีตัวตนซึ่งไม่รวมค่าความนิยม โดยเริ่มตัดจำหน่ายสินทรัพย์ไม่มีตัวตนเมื่อสินทรัพย์นั้นพร้อมที่จะให้ประโยชน์ ระยะเวลาที่คาดว่าจะได้รับประโยชน์สำหรับปีปัจจุบันและปีเปรียบเทียบแสดงได้ดังนี้

ค่าลิขสิทธิ์ซอฟต์แวร์และอื่น ๆ

3 - 10 ปี

วิธีการตัดจำหน่าย ระยะเวลาที่คาดว่าจะได้รับประโยชน์ และมูลค่าคงเหลือ จะได้รับการทบทวนทุกสิ้นรอบปีบัญชีและปรับปรุงตามความเหมาะสม

(ฉ) **การด้อยค่า**

ยอดสินทรัพย์ตามบัญชีของกลุ่มบริษัท/บริษัทได้รับการทบทวน ณ ทุกวันที่รายงานว่ามีข้อบ่งชี้เรื่องการด้อยค่าหรือไม่ ในกรณีที่ข้อบ่งชี้จะทำการประมาณมูลค่าสินทรัพย์ที่คาดว่าจะได้รับคืน สำหรับค่าความนิยมและสินทรัพย์ไม่มีตัวตนที่มีอายุการให้ประโยชน์ไม่ทราบแน่นอน หรือ ยังไม่พร้อมใช้งาน จะประมาณมูลค่าที่คาดว่าจะได้รับคืนทุกปี ในช่วงเวลาเดียวกัน

ขาดทุนจากการด้อยค่ารับรู้เมื่อมูลค่าตามบัญชีของสินทรัพย์ หรือมูลค่าตามบัญชีของหน่วยสินทรัพย์ที่ก่อให้เกิดเงินสดสูงกว่ามูลค่าที่คาดว่าจะได้รับคืน ขาดทุนจากการด้อยค่าบันทึกในกำไรหรือขาดทุน เว้นแต่เมื่อมีการกลับรายการการประเมินมูลค่าของสินทรัพย์เพิ่มของสินทรัพย์ขึ้นเดียวกันที่เคยรับรู้ในส่วนของผู้ถือหุ้นและมีการด้อยค่าในเวลาต่อมา ในกรณีนี้จะรับรู้ในส่วนของผู้ถือหุ้น

เมื่อมีการลดลงในมูลค่ายุติธรรมของสินทรัพย์ทางการเงินเพื่อขาย ซึ่งได้บันทึกในส่วนของผู้ถือหุ้น และมีความชัดเจนว่าสินทรัพย์ดังกล่าวมีการด้อยค่า ยอดขาดทุนซึ่งเคยบันทึกในส่วนของผู้ถือหุ้นจะถูกบันทึกในกำไรหรือขาดทุน โดยไม่ต้องปรับกับยอดสินทรัพย์ทางการเงินดังกล่าว ยอดขาดทุนที่บันทึกในกำไรหรือขาดทุนเป็นผลต่างระหว่างราคาทุนที่ซื้อกับมูลค่ายุติธรรมในปัจจุบันของสินทรัพย์ หักขาดทุนจากการด้อยค่าของสินทรัพย์ทางการเงินนั้นๆ ซึ่งเคยรับรู้แล้วในกำไรหรือขาดทุน

การคำนวณมูลค่าที่คาดว่าจะได้รับคืน

มูลค่าที่คาดว่าจะได้รับคืนของสินทรัพย์ทางการเงินสำหรับหลักทรัพย์เพื่อขาย คำนวณโดยอ้างอิงถึงมูลค่ายุติธรรม

มูลค่าที่คาดว่าจะได้รับคืนของสินทรัพย์ที่ไม่ใช่สินทรัพย์ทางการเงิน หมายถึงมูลค่าจากการใช้ของสินทรัพย์หรือมูลค่ายุติธรรมของสินทรัพย์หักต้นทุนในการขายแล้วแต่มูลค่าใดจะสูงกว่า ในการประเมินมูลค่าจากการใช้ของสินทรัพย์ ประเมินการกระแสเงินสดที่จะได้รับในอนาคตจะคิดลดเป็นมูลค่าปัจจุบันโดยใช้อัตราคิดลดก่อนคำนึงภาษีเงินได้เพื่อให้สะท้อนมูลค่าที่อาจประเมินได้ในตลาดปัจจุบันซึ่งแปรไปตามเวลาและความเสี่ยงที่มีต่อสินทรัพย์ สำหรับสินทรัพย์ที่ไม่ก่อให้เกิดกระแสเงินสดรับโดยอิสระจากสินทรัพย์อื่น จะพิจารณามูลค่าที่คาดว่าจะได้รับคืนรวมกับหน่วยสินทรัพย์ที่ก่อให้เกิดเงินสดที่สินทรัพย์นั้นเกี่ยวข้องด้วย

การกลับรายการด้อยค่า

ขาดทุนจากการด้อยค่าของสินทรัพย์ทางการเงินจะถูกกลับรายการ เมื่อมูลค่าที่คาดว่าจะได้รับคืนเพิ่มขึ้นในภายหลัง และการเพิ่มขึ้นนั้นสัมพันธ์โดยตรงกับขาดทุนจากการด้อยค่าที่เคยรับรู้ในกำไรหรือขาดทุน สำหรับสินทรัพย์ทางการเงินที่บันทึกโดยวิธีราคาทุนตัดจำหน่ายและตราสารหนี้ที่จัดประเภทเป็นหลักทรัพย์เพื่อขาย การกลับรายการจะถูกบันทึกในกำไรหรือขาดทุนส่วนสินทรัพย์ทางการเงินที่เป็นตราสารหนี้ที่จัดประเภทเป็นหลักทรัพย์เพื่อขาย การกลับรายการจะถูกรับรู้โดยตรงในกำไรขาดทุนเบ็ดเสร็จอื่น

ขาดทุนจากการด้อยค่าของค่าความนิยมจะไม่มีกรปรับปรุงกลับรายการ ขาดทุนจากการด้อยค่าของสินทรัพย์ที่ไม่ใช่สินทรัพย์ทางการเงินอื่นๆ ที่เคยรับรู้ในงวดก่อนจะถูกประเมิน ณ วันวันที่ที่ออกรายงานว่ามีข้อบ่งชี้เรื่องการด้อยค่าหรือไม่ ขาดทุนจากการด้อยค่าจะถูกกลับรายการ หากมีการเปลี่ยนแปลงประมาณการที่ใช้ในการคำนวณมูลค่าที่คาดว่าจะได้รับคืน ขาดทุนจากการด้อยค่าจะถูกกลับรายการเพียงเท่าที่มูลค่าตามบัญชีของสินทรัพย์ไม่เกินกว่ามูลค่าตามบัญชีภายหลังหักค่าเสื่อมราคาหรือค่าตัดจำหน่าย เสมือนหนึ่งไม่เคยมีการบันทึกขาดทุนจากการด้อยค่ามาก่อน

(ฎ) หนี้สินที่มีภาระดอกเบี้ย

หนี้สินที่มีภาระดอกเบี้ยบันทึกเริ่มแรกในมูลค่ายุติธรรมหักค่าใช้จ่ายที่เกี่ยวกับการเกิดหนี้สิน ภายหลังจากการบันทึกหนี้สินที่มีภาระดอกเบี้ยจะบันทึกต่อมาโดยวิธีต้นทุนตัดจำหน่าย ผลต่างระหว่างยอดหนี้เริ่มแรกและ ยอดหนี้เมื่อครบกำหนดไถ่ถอนจะบันทึกในกำไรหรือขาดทุนตลอดอายุการกู้ยืมโดยใช้วิธีอัตราดอกเบี้ยที่แท้จริง

(จ) เจ้าหนี้การค้าและเจ้าหนี้อื่น

เจ้าหนี้การค้าและเจ้าหนี้อื่นแสดงในราคาทุน

(ก) ผลประโยชน์พนักงาน

โครงการสมทบเงิน

ภาระผูกพันในการสมทบเข้าโครงการสมทบเงินจะถูกรับรู้เป็นค่าใช้จ่ายพนักงานในกำไรหรือขาดทุนในรอบระยะเวลาที่พนักงานได้ทำงานให้กับกิจการ

โครงการผลประโยชน์ที่กำหนดไว้

ภาระผูกพันสุทธิของกลุ่มบริษัท/บริษัทจากโครงการผลประโยชน์ที่กำหนดไว้ถูกคำนวณแยกต่างหากเป็นรายโครงการจากการประมาณผลประโยชน์ในอนาคตที่เกิดจากการทำงานของพนักงานในงวดปัจจุบันและงวดก่อน ๆ ผลประโยชน์ดังกล่าวได้มีการคิดลดกระแสเงินสดเพื่อให้เป็นมูลค่าปัจจุบัน

การคำนวณภาระผูกพันของโครงการผลประโยชน์ที่กำหนดไว้ที่จัดทำโดยนักคณิตศาสตร์ประกันภัยที่ได้รับอนุญาตเป็นประจำโดยวิธีคิดลดแต่ละหน่วยที่ประมาณการไว้

ในการวัดมูลค่าใหม่ของหนี้สินผลประโยชน์ที่กำหนดไว้สุทธิ กำไรหรือขาดทุนจากการประมาณการตามหลักคณิตศาสตร์ประกันภัยจะถูกปรับรายการในกำไรขาดทุนเบ็ดเสร็จอื่นทันที กลุ่มบริษัท/บริษัทกำหนดดอกเบี้ยจ่ายของหนี้สินผลประโยชน์ที่กำหนดไว้สุทธิโดยใช้อัตราคิดลดที่ใช้วัดมูลค่าภาระผูกพันตามโครงการผลประโยชน์ ณ ต้นปี โดยคำนึงถึงการเปลี่ยนแปลงใดๆ ในหนี้สินผลประโยชน์ที่กำหนดไว้สุทธิซึ่งเป็นผลมาจากการสมทบเงินและการจ่ายชำระผลประโยชน์ ดอกเบี้ยจ่ายสุทธิและค่าใช้จ่ายอื่นๆ ที่เกี่ยวข้องกับโครงการผลประโยชน์รับรายการในกำไรหรือขาดทุน

เมื่อมีการเปลี่ยนแปลงผลประโยชน์ของโครงการหรือการลดขนาดโครงการ การเปลี่ยนแปลงในผลประโยชน์ที่เกี่ยวข้องกับการบริการในอดีต หรือ กำไรหรือขาดทุนจากการลดขนาดโครงการต้องรับรู้ในกำไรหรือขาดทุนทันที กลุ่มบริษัท/บริษัท รับรู้กำไรและขาดทุนจากการจ่ายชำระผลประโยชน์พนักงานเมื่อเกิดขึ้น

ผลประโยชน์เมื่อเลิกจ้าง

ผลประโยชน์เมื่อเลิกจ้างจะรับรู้เป็นค่าใช้จ่ายเมื่อวันใดวันหนึ่งต่อไปนี้เกิดขึ้นก่อน เมื่อกลุ่มบริษัท/บริษัทไม่สามารถยกเลิกข้อเสนอการให้ผลประโยชน์ดังกล่าวได้อีกต่อไป หรือเมื่อกลุ่มบริษัท/บริษัทรับรู้ต้นทุนสำหรับการปรับโครงสร้าง หากระยะเวลาการจ่ายผลประโยชน์เกินกว่า 12 เดือนนับจากวันสิ้นรอบระยะเวลารายงาน ผลประโยชน์เมื่อเลิกจ้างจะถูกคิดลดกระแสเงินสด

ผลประโยชน์ระยะสั้นของพนักงาน

ผลประโยชน์ระยะสั้นของพนักงานรับรู้เป็นค่าใช้จ่ายเมื่อพนักงานทำงานให้ หนี้สินรับรู้ด้วยมูลค่าที่คาดว่าจะจ่ายชำระ หากกลุ่มบริษัท/บริษัทมีภาระผูกพันตามกฎหมายหรือภาระผูกพันโดยอนุমানที่จะต้องจ่ายอันเป็นผลมาจากการที่พนักงานได้ทำงานให้ในอดีตและภาระผูกพันนี้สามารถประมาณได้อย่างสมเหตุสมผล

(ต) ประมาณการหนี้สิน

ประมาณการหนี้สินจะรับรู้ก็ต่อเมื่อกลุ่มบริษัท/บริษัทมีภาระหนี้สินตามกฎหมายที่เกิดขึ้นในปัจจุบันหรือที่ก่อตัวขึ้นอันเป็นผลมาจากเหตุการณ์ในอดีต และมีความเป็นไปได้ค่อนข้างแน่นอนว่าประโยชน์เชิงเศรษฐกิจจะต้องถูกจ่ายไปเพื่อชำระภาระหนี้สินดังกล่าว ประมาณการหนี้สินพิจารณาจากการคิดลดกระแสเงินสดที่จะจ่ายในอนาคตโดยใช้อัตราคิดลดในตลาดปัจจุบันก่อนคำนึงถึงภาษีเงินได้ เพื่อให้สะท้อนจำนวนที่อาจประเมินได้ในตลาดปัจจุบันซึ่งแปรไปตามเวลาและความเสี่ยงที่มีต่อหนี้สิน ประมาณการหนี้สินส่วนที่เพิ่มขึ้นเนื่องจากเวลาที่ผ่านไประบุเป็นต้นทุนทางการเงิน

ประมาณการค่าประกันความเสียหาย

ประมาณการค่าประกันความเสียหายจะบันทึกเมื่อได้ขายสินค้าหรือให้บริการแก่ลูกค้าแล้ว ประมาณการค่าใช้จ่ายพิจารณาจากประวัติการจ่ายค่าประกันความเสียหาย และปัจจัยต่างๆ ที่อาจเกี่ยวข้องกับความเสี่ยงที่จะเกิดความเสียหายดังกล่าว

(ณ) รายได้

รายได้ที่รับรู้ไม่รวมภาษีมูลค่าเพิ่มและแสดงสุทธิจากส่วนลดการค้า และส่วนลดพิเศษ

การขายสินค้าและบริการ

รายได้รับรู้ในกำไรหรือขาดทุนเมื่อได้โอนความเสี่ยงและผลตอบแทนของความเป็นเจ้าของสินค้าที่มีนัยสำคัญไปให้กับผู้ซื้อแล้ว และจะไม่รับรู้รายได้ถ้าฝ่ายบริหารยังมีการควบคุมหรือบริหารสินค้าที่ขายไปแล้วนั้นหรือมีความไม่แน่นอนที่มีนัยสำคัญในการได้รับประโยชน์เชิงเศรษฐกิจจากการขายสินค้าหรือให้บริการนั้น ไม่อาจวัดมูลค่าของจำนวนรายได้และต้นทุนที่เกิดขึ้นได้อย่างน่าเชื่อถือ หรือมีความเป็นไปได้ค่อนข้างแน่นอนที่จะต้องรับคืนสินค้า รายได้จากการให้บริการรับรู้เมื่อมีการให้บริการ

รายได้ตามสัญญาบริการ

รายได้ค่าบริการประกอบด้วยจำนวนเมื่อเริ่มแรกตามที่ตกลงไว้ในสัญญාවกจำนวนที่เกี่ยวข้องกับการเปลี่ยนแปลงสัญญาอันเกิดจากการตัดแปลงงาน การเรียกร้องค่าเสียหาย หรือการจ่ายเงินเพื่อจูงใจหากมีความเป็นไปได้ค่อนข้างแน่ที่จะก่อให้เกิดรายได้และสามารถวัดมูลค่าได้อย่างน่าเชื่อถือ เมื่อสามารถประมาณผลของงานบริการตามสัญญาได้อย่างน่าเชื่อถือ รายได้และต้นทุนค่าบริการจะถูกรับรู้ในกำไรหรือขาดทุนตามสัดส่วนของขั้นความสำเร็จของงานบริการ

ขั้นความสำเร็จของงานบริการประมาณโดยอ้างอิงกับการสำรวจงานที่ทำ เมื่อไม่สามารถประมาณผลของงานบริการได้อย่างน่าเชื่อถือ รายได้ค่าบริการจะถูกรับรู้ได้ไม่เกินกว่าต้นทุนค่าบริการที่เกิดขึ้นและมีความเป็นไปได้ค่อนข้างแน่ที่จะได้รับต้นทุนนั้นคืน ผลขาดทุนที่คาดว่าจะเกิดขึ้นจากงานบริการรับรู้ในกำไรหรือขาดทุนทันที

รายได้การให้บริการอื่น

สำหรับรายการค้าที่กลุ่มบริษัท/บริษัทเข้าลักษณะการเป็นตัวแทนมากกว่าการเป็นตัวการ กลุ่มบริษัท/บริษัทจะรับรู้รายได้ด้วยจำนวนเงินสุทธิเป็นรายได้การให้บริการอื่น

รายได้ค่าเช่า

รายได้ค่าเช่าจากอสังหาริมทรัพย์เพื่อการลงทุนและอื่น ๆ รับรู้ในกำไรหรือขาดทุนโดยวิธีเส้นตรงตลอดอายุสัญญาเช่า ค่าใช้จ่ายเริ่มแรกที่เกิดขึ้นเป็นการเฉพาะเพื่อให้เกิดสัญญาเช่ารับรู้เป็นส่วนหนึ่งของค่าเช่าทั้งสิ้นตามสัญญาเช่าที่อาจเกิดขึ้นรับรู้เป็นรายได้ในรอบระยะเวลาบัญชีซึ่งค่าเช่านั้นเกิดขึ้น

เงินปันผลรับ

เงินปันผลรับบันทึกในกำไรหรือขาดทุนในวันที่กลุ่มบริษัท/บริษัทมีสิทธิได้รับเงินปันผล (ตามวันที่ประกาศจ่ายเงินปันผล)

ดอกเบี้ยรับ

ดอกเบี้ยรับบันทึกในกำไรหรือขาดทุนตามเกณฑ์คงค้าง

(ค) ต้นทุนทางการเงิน

ต้นทุนทางการเงินประกอบด้วยดอกเบี้ยจ่ายของเงินกู้ยืมและประมาณการหนี้สินส่วนที่เพิ่มขึ้นเนื่องจากเวลาที่ผ่านไป และสิ่งตอบแทนที่คาดว่าจะต้องจ่าย รับรู้ในกำไรหรือขาดทุน

ต้นทุนการกู้ยืมที่ไม่ได้เกี่ยวกับการได้มา การก่อสร้างหรือ การผลิตสินทรัพย์ที่เข้าเงื่อนไข รับรู้ในกำไรหรือขาดทุน โดยใช้วิธีอัตราดอกเบี้ยที่แท้จริง

(ค) **สัญญาเช่าดำเนินงาน**

รายจ่ายภายใต้สัญญาเช่าดำเนินงานบันทึกในกำไรหรือขาดทุนโดยวิธีเส้นตรงตลอดอายุสัญญาเช่า ประโยชน์ที่ได้รับตามสัญญาเช่า จะรับรู้ในกำไรหรือขาดทุนเป็นส่วนหนึ่งของค่าเช่าทั้งสิ้นตามสัญญาตลอดอายุสัญญาเช่า

ค่าเช่าที่อาจเกิดขึ้นต้องนำมารวมคำนวณจำนวนเงินขั้นต่ำที่ต้องจ่ายตามระยะเวลาที่คงเหลือของสัญญาเช่า เมื่อได้รับการยืนยันการปรับค่าเช่า

การจำแนกประเภทสัญญาเช่า

ณ วันที่เริ่มต้นข้อตกลง กลุ่มบริษัท/บริษัทจะพิจารณาว่าข้อตกลงดังกล่าวประกอบด้วยสัญญาเช่าหรือมีสัญญาเช่าเป็นส่วนประกอบหรือไม่ โดยพิจารณาจากสิทธิ์ที่มีลักษณะเฉพาะเจาะจง ถ้าการปฏิบัติตามข้อตกลงนั้นขึ้นอยู่กับการใช้สิทธิ์ที่มีลักษณะเฉพาะเจาะจง และข้อตกลงนั้นจะนำไปสู่สิทธิในการใช้สิทธิ์ ถ้าทำให้กลุ่มบริษัท/บริษัทมีสิทธิในการควบคุมการใช้สิทธิ์

ณ วันที่เริ่มต้นข้อตกลง หรือ มีการประเมินข้อตกลงใหม่ กลุ่มบริษัท/บริษัทแยกค่าตอบแทนสำหรับสัญญาเช่า และส่วนที่เป็นองค์ประกอบอื่นโดยใช้มูลค่ายุติธรรมเป็นเกณฑ์ในการแยก หากกลุ่มบริษัท/บริษัทสรุปว่าเป็นสัญญาเช่าการเงิน แต่ไม่สามารถแบ่งแยกจำนวนดังกล่าวได้อย่างน่าเชื่อถือ ให้รับรู้สิทธิ์และหนี้สินในจำนวนที่เท่ากับมูลค่ายุติธรรมของสิทธิ์ที่มีลักษณะเฉพาะเจาะจงนั้น หลังจากนั้นจำนวนหนี้สินจะลดลงตามจำนวนที่จ่าย และต้นทุนทางการเงินตามนัยจากหนี้สินจะรับรู้โดยใช้อัตราดอกเบี้ยเงินกู้ยืมส่วนเพิ่มของกลุ่มบริษัท/บริษัท

(ค) **ภาษีเงินได้**

ค่าใช้จ่ายภาษีเงินได้สำหรับปีประกอบด้วยภาษีเงินได้ของงวดปัจจุบันและภาษีเงินได้รอการตัดบัญชี ภาษีเงินได้ของงวดปัจจุบันและภาษีเงินได้รอการตัดบัญชีรับรู้ในกำไรหรือขาดทุนวันแต่ในส่วนที่เกี่ยวข้องกับรายการที่เกี่ยวข้องในการรวมธุรกิจ หรือ รายการที่รับรู้โดยตรงในส่วนของผู้ถือหุ้นหรือกำไรขาดทุนเบ็ดเสร็จอื่น

ภาษีเงินได้ของงวดปัจจุบันได้แก่ภาษีที่คาดว่าจะจ่ายชำระหรือได้รับชำระ โดยคำนวณจากกำไรหรือขาดทุนประจำปีที่ต้องเสียภาษีโดยใช้อัตราภาษีที่ประกาศใช้หรือที่คาดว่าจะมีผลบังคับใช้ ณ วันที่รายงาน ตลอดจนการปรับปรุงทางภาษีที่เกี่ยวข้องกับรายการในปีก่อนๆ

ภาษีเงินได้รอการตัดบัญชีบันทึกโดยคำนวณจากผลแตกต่างชั่วคราวที่เกิดขึ้นระหว่างมูลค่าตามบัญชีของสิทธิ์และหนี้สิน และจำนวนที่ใช้เพื่อความมุ่งหมายทางภาษี ภาษีเงินได้รอการตัดบัญชีจะไม่ถูกรับรู้เมื่อเกิดจากผลแตกต่างชั่วคราวต่อไปนี้ การรับรู้ค่าความนิยมในครั้งแรก การรับรู้สิทธิ์หรือหนี้สินในครั้งแรกซึ่งเป็นรายการที่ไม่ใช่การรวมธุรกิจและรายการนั้นไม่มีผลกระทบต่อกำไรขาดทุนทางบัญชีหรือทางภาษี และผลแตกต่างที่เกี่ยวข้องกับเงินลงทุนในบริษัทย่อยและการร่วมค้าหากเป็นไปได้ว่าจะไม่มีการกลับรายการในอนาคตอันใกล้

การวัดมูลค่าของภาษีเงินได้รอการตัดบัญชีต้องสะท้อนถึงผลกระทบทางภาษีที่จะเกิดจากลักษณะวิธีการที่กลุ่มบริษัท/บริษัทคาดว่าจะได้รับผลประโยชน์จากสิทธิ์หรือจะจ่ายชำระหนี้สินตามมูลค่าตามบัญชี ณ วันที่สิ้นรอบระยะเวลาที่รายงาน

ภาษีเงินได้รอการตัดบัญชีวัดมูลค่าโดยใช้อัตราภาษีที่คาดว่าจะใช้กับผลแตกต่างชั่วคราวเมื่อมีการกลับรายการโดยใช้อัตราภาษีที่ประกาศใช้หรือที่คาดว่าจะมีผลบังคับใช้ ณ วันที่รายงาน

ในการกำหนดมูลค่าของภาษีเงินได้ของงวดปัจจุบันและภาษีเงินได้รอการตัดบัญชี กลุ่มบริษัท/บริษัทต้องคำนึงถึงผลกระทบของสถานการณ์ทางภาษีที่ไม่แน่นอนและอาจทำให้จำนวนภาษีที่ต้องจ่ายเพิ่มขึ้น และมีดอกเบี้ยที่ต้องชำระ กลุ่มบริษัท/บริษัท เชื่อว่าได้ตั้งภาษีเงินได้ค้างจ่ายเพียงพอสำหรับภาษีเงินได้ที่จะจ่ายในอนาคต ซึ่งเกิดจากการประเมินผลกระทบจากหลายปัจจัย รวมถึง การตีความทางกฎหมายภาษี และจากประสบการณ์ในอดีต การประเมินนี้อยู่บนพื้นฐานการประเมินและการข้อสมมติฐาน และอาจจะเกี่ยวข้องกับการตัดสินใจเกี่ยวกับเหตุการณ์ในอนาคต ข้อมูลใหม่ๆอาจจะทำให้กลุ่มบริษัท/บริษัทเปลี่ยนการตัดสินใจโดยขึ้นอยู่กับความเพียงพอของภาษีเงินได้ค้างจ่ายที่มีอยู่ การเปลี่ยนแปลงในภาษีเงินได้ค้างจ่ายจะกระทบต่อค่าใช้จ่ายภาษีเงินได้ในงวดที่เกิดการเปลี่ยนแปลง

สิทธิประโยชน์เงินได้รอการตัดบัญชีและหนี้สินภาษีเงินได้รอการตัดบัญชีสามารถหักกลับได้เมื่อกิจการมีสิทธิตามกฎหมายที่จะนำสิทธิประโยชน์เงินได้ของงวดปัจจุบันมาหักกลับกับหนี้สินภาษีเงินได้ของงวดปัจจุบันและภาษีเงินได้นี้ประเมินโดยหน่วยงานจัดเก็บภาษีหน่วยงานเดียวกันสำหรับหน่วยภาษีเดียวกันหรือหน่วยภาษีต่างกัน สำหรับหน่วยภาษีต่างกันนั้นกิจการมีความตั้งใจจะจ่ายชำระหนี้สินและสิทธิประโยชน์เงินได้ของงวดปัจจุบันด้วยยอดสุทธิหรือตั้งใจจะรับคืนสิทธิประโยชน์และจ่ายชำระหนี้สินในเวลาเดียวกัน

สิทธิประโยชน์เงินได้รอการตัดบัญชีจะบันทึกต่อเมื่อมีความเป็นไปได้ค่อนข้างแน่นอนว่ากำไรเพื่อเสียภาษีในอนาคตจะมีจำนวนเพียงพอกับการใช้ประโยชน์จากผลแตกต่างชั่วคราวดังกล่าว สิทธิประโยชน์เงินได้รอการตัดบัญชีจะถูกทบทวน ณ ทุกวันที่รายงานและจะถูกปรับลดลงเท่าที่ประโยชน์ทางภาษีจะมีโอกาสถูกใช้จริง

(ก) กำไรต่อหุ้น

กลุ่มบริษัท/บริษัท แสดงกำไรต่อหุ้นขั้นพื้นฐานและกำไรต่อหุ้นปรับลดสำหรับหุ้นสามัญ กำไรต่อหุ้นขั้นพื้นฐานคำนวณโดยการหารกำไรหรือขาดทุนของผู้ถือหุ้นสามัญของบริษัท ด้วยจำนวนหุ้นสามัญถ่วงเฉลี่ยถ่วงน้ำหนักที่ออกจำหน่ายระหว่างปี กำไรต่อหุ้นปรับลดคำนวณโดยการหารกำไรหรือขาดทุนของผู้ถือหุ้นสามัญที่ปรับปรุงด้วยจำนวนหุ้นสามัญถ่วงเฉลี่ยถ่วงน้ำหนักที่ออกจำหน่ายระหว่างปี และผลกระทบของใบสำคัญแสดงสิทธิที่อาจเปลี่ยนเป็นหุ้นสามัญปรับลด

(ข) รายงานทางการเงินจำแนกตามส่วนงาน

ผลการดำเนินงานของส่วนงานที่รายงานต่อคณะกรรมการบริหาร (ผู้มีอำนาจตัดสินใจสูงสุดด้านการดำเนินงาน) จะแสดงถึงรายการที่เกิดขึ้นจากส่วนงานดำเนินงานนั้นโดยตรงรวมถึงรายการที่ได้รับการปันส่วนอย่างสมเหตุสมผล รายการที่ไม่สามารถปันส่วนได้ส่วนใหญ่เป็นรายการ กำไรจากการขายเงินลงทุน ส่วนแบ่งกำไรจากเงินลงทุนในบริษัทร่วมและการร่วมค้าซึ่งบันทึกบัญชีตามวิธีส่วนได้เสีย เงินปันผลรับและค่าใช้จ่ายส่วนกลาง

4 การซื้อและจำหน่ายบริษัทย่อยและส่วนได้เสียที่ไม่มีอำนาจควบคุม

(ก) การซื้อบริษัทย่อย

ในเดือนตุลาคม 2558 กลุ่มบริษัทได้ซื้อเงินลงทุนเพิ่มร้อยละ 25 ในบริษัท แอล โซลาร์ 1 จำกัด ซึ่งเป็นบริษัทร่วมของกลุ่มบริษัทจำนวน 95 ล้านบาท บริษัทดังกล่าวประกอบกิจการผลิตและจำหน่ายกระแสไฟฟ้า โดยมีทุนจดทะเบียน 220 ล้านบาท และทุนที่เรียกชำระแล้วเต็มจำนวน กลุ่มบริษัทได้บันทึกกำไรจากการต่อรองราคาซื้อจำนวน 5 ล้านบาทในงบกำไรขาดทุนสำหรับปีสิ้นสุดวันที่ 31 ธันวาคม 2558 การซื้อเงินลงทุนดังกล่าวส่งผลให้สัดส่วนการถือหุ้นเพิ่มขึ้นจากเดิมร้อยละ 45 เป็นร้อยละ 70 และทำให้บริษัท แอล โซลาร์ 1 จำกัด เปลี่ยนจากการเป็นบริษัทร่วมมาเป็นบริษัทย่อยและได้นำมาจัดทำงบการเงินรวมสำหรับปีสิ้นสุดวันที่ 31 ธันวาคม 2558

สำหรับงวดสามเดือนสิ้นสุดวันที่ 31 ธันวาคม 2558 บริษัท แอล โซลาร์ 1 จำกัด มีรายได้เป็นจำนวนเงิน 41 ล้านบาท และกำไรจำนวนเงิน 16 ล้านบาท ซึ่งรวมเป็นส่วนหนึ่งของผลการดำเนินงานของกลุ่มบริษัท ฝ่ายบริหารคาดว่าหากกลุ่มบริษัทได้มีการซื้อธุรกิจตั้งแต่วันที่ 1 มกราคม 2558 จะมีรายได้รวมจำนวนเงิน 158 ล้านบาท และกำไรรวมสำหรับปีสิ้นสุดวันที่ 31 ธันวาคม 2558 จำนวนเงิน 75 ล้านบาท ในการกำหนดมูลค่าดังกล่าว ฝ่ายบริหารใช้สมมติฐานในการปรับปรุงมูลค่ายุติธรรมโดยถือเสมือนว่าการรวมกิจการที่เกิดขึ้นในระหว่างงวดนั้นได้เกิดขึ้นตั้งแต่วันที่ 1 มกราคม 2558

ข้อมูลของสิ่งตอบแทนทั้งหมดที่โอนให้และมูลค่าที่รับรู้ ณ วันที่ ชื่อสำหรับสินทรัพย์ที่ได้มาและหนี้สินที่รับมาแต่ละประเภทที่สำคัญ มีดังนี้

สิ่งตอบแทนที่โอนให้

	มูลค่ายุติธรรม (ล้านบาท)
เงินสด	95

สินทรัพย์ที่ระบุได้ที่ได้มาและหนี้สินที่รับมา

	มูลค่ายุติธรรม (ล้านบาท)
เงินสดและรายการเทียบเท่าเงินสด	74
ลูกหนี้การค้าและอื่น ๆ	14
ลูกหนี้การค้าที่ยังไม่เรียกเก็บ	12
สินทรัพย์หมุนเวียนอื่น	1
ที่ดิน อาคารและอุปกรณ์ – สุทธิ	601
สินทรัพย์ไม่มีตัวตน	5
เจ้าหนี้การค้าและอื่น ๆ	(4)
หนี้สินระยะยาว	(306)
รวมสินทรัพย์สุทธิที่ระบุได้	397
มูลค่าเงินลงทุนในบริษัทรวมก่อนเป็นบริษัทย่อย	(178)
ส่วนได้เสียที่ไม่มีอำนาจควบคุม	(119)
กำไรจากการต่อรองราคาซื้อ	(5)
สิ่งตอบแทนที่โอนให้	95
เงินสดสุทธิที่ได้มาจากการซื้อบริษัทย่อย	74
เงินสดที่จ่าย	(95)
กระแสเงินสดจ่ายสุทธิ	(21)

ในเดือนมกราคม 2558 บริษัทได้จดทะเบียนจัดตั้งบริษัทย่อยใหม่ ชื่อ บริษัท ล็อกซเลย์ เพาเวอร์ ซิสเต็มส์ จำกัด โดยมีทุนจดทะเบียน 5 ล้านบาท และเรียกชำระแล้วทั้งจำนวนในเดือนพฤษภาคม 2558 บริษัทย่อยดังกล่าวประกอบธุรกิจเกี่ยวกับระบบพลังงาน บริษัทได้ถือหุ้นและมีสิทธิออกเสียงในบริษัทย่อยดังกล่าวร้อยละ 99 ต่อมาในเดือนตุลาคม 2558 บริษัทย่อยดังกล่าวได้เพิ่มทุนจดทะเบียนจาก 5 ล้านบาท เป็น 20 ล้านบาท โดยเรียกชำระค่าหุ้นเพิ่มทั้งจำนวน บริษัทได้จ่ายเงินเพิ่มทุนดังกล่าวตามสัดส่วนการถือหุ้นร้อยละ 99 เป็นจำนวนเงิน 15 ล้านบาท กลุ่มบริษัทได้รวมงบการเงินของบริษัทย่อยดังกล่าวในการจัดทำงบการเงินรวมสำหรับปีสิ้นสุดวันที่ 31 ธันวาคม 2558 การนำงบการเงินของบริษัทย่อยดังกล่าวมาจัดทำงบการเงินรวมไม่มีผลกระทบที่เป็นสาระสำคัญกับงบการเงินรวม

ในเดือนมกราคม 2558 บริษัทได้ซื้อหุ้นสามัญของบริษัท แอล เอลิเวเตอร์ แอนด์ เอ็นจิเนียริง จำกัด จำนวน 30,000 หุ้น คิดเป็นสัดส่วนร้อยละ 99 ในราคาหุ้นละ 100 บาท (ราคาตามมูลค่าที่ตราไว้) เป็นจำนวนเงินรวม 3 ล้านบาท บริษัทดังกล่าวดำเนินธุรกิจจำหน่ายและติดตั้งลิฟท์และบันไดเลื่อน โดยบริษัทมีกำไรจากการต่อรองราคาซื้อเงินลงทุนดังกล่าว จำนวน 1.9 ล้านบาท ซึ่งบันทึกเป็นรายได้อื่นในงบกำไรขาดทุนรวม กลุ่มบริษัทได้รวมงบการเงินของบริษัทย่อยดังกล่าวในการจัดทำงบการเงินรวมสำหรับปีสิ้นสุดวันที่ 31 ธันวาคม 2558 การนำงบการเงินของบริษัทย่อยดังกล่าวมาจัดทำงบการเงินรวมไม่มีผลกระทบที่เป็นสาระสำคัญกับงบการเงินรวม

ในเดือนตุลาคม 2558 บริษัทได้จดทะเบียนจัดตั้งบริษัทย่อยใหม่ ชื่อบริษัท แอลบี อีวี จำกัด โดยมีทุนจดทะเบียน 40 ล้านบาท และมีทุนชำระแล้วร้อยละ 25 บริษัทย่อยดังกล่าวประกอบธุรกิจเกี่ยวกับการผลิต การประกอบ จำหน่าย นำเข้าส่งออก ยานยนต์ไฟฟ้า รวมถึงอุปกรณ์ที่เกี่ยวข้อง บริษัทได้ถือหุ้นและมีสิทธิออกเสียงในบริษัทย่อยดังกล่าวร้อยละ 51 และได้รวมงบการเงินของบริษัทย่อยดังกล่าวในการจัดทำงบการเงินรวมสำหรับปีสิ้นสุดวันที่ 31 ธันวาคม 2558 การนำงบการเงินของบริษัทย่อยดังกล่าวมาจัดทำงบการเงินรวมไม่มีผลกระทบที่เป็นสาระสำคัญกับงบการเงินรวม

ในเดือนธันวาคม 2558 บริษัทย่อยแห่งหนึ่งได้ลงทุนในบริษัท แอล ดับเบิ้ลยู เอส เอ็น จำกัด โดยมีทุนจดทะเบียน 1 ล้านบาท และมีทุนชำระแล้วร้อยละ 25 บริษัทดังกล่าวประกอบธุรกิจให้บริการด้านสื่อสารโทรคมนาคมและสารสนเทศ เครือข่ายเคเบิลใต้น้ำทั้งในและต่างประเทศ บริษัทย่อยได้ถือหุ้นและมีสิทธิออกเสียงในบริษัทย่อยทางอ้อมดังกล่าวร้อยละ 99 (สัดส่วนการถือหุ้นทางอ้อมของกลุ่มบริษัทร้อยละ 85) และได้รวมงบการเงินของบริษัทย่อยดังกล่าวในการจัดทำงบการเงินรวมสำหรับปีสิ้นสุดวันที่ 31 ธันวาคม 2558 การนำงบการเงินของบริษัทย่อยดังกล่าวมาจัดทำงบการเงินรวมไม่มีผลกระทบที่เป็นสาระสำคัญกับงบการเงินรวม

ในเดือนธันวาคม 2558 บริษัทย่อยแห่งหนึ่งได้ลงทุนในบริษัท แอล ดับเบิ้ลยู ที เอ็น จำกัด โดยมีทุนจดทะเบียน 1 ล้านบาท และมีทุนชำระแล้วร้อยละ 25 บริษัทดังกล่าวประกอบธุรกิจให้บริการด้านสื่อสารโทรคมนาคมและสารสนเทศ เครือข่ายเคเบิลใยแก้วนำแสงทั้งในประเทศและต่างประเทศ บริษัทย่อยได้ถือหุ้นและมีสิทธิออกเสียงในบริษัทย่อยทางอ้อมดังกล่าวร้อยละ 99 (สัดส่วนการถือหุ้นทางอ้อมของกลุ่มบริษัทร้อยละ 85) และได้รวมงบการเงินของบริษัทย่อยดังกล่าวในการจัดทำงบการเงินรวมสำหรับปีสิ้นสุดวันที่ 31 ธันวาคม 2558 การนำงบการเงินของบริษัทย่อยดังกล่าวมาจัดทำงบการเงินรวมไม่มีผลกระทบที่เป็นสาระสำคัญกับงบการเงินรวม

(ข) การซื้อส่วนได้เสียในบริษัทย่อยโดยอำนาจการควบคุมไม่เปลี่ยนแปลง

ในเดือนพฤษภาคม 2558 บริษัท ลีอกซบิท จำกัด (มหาชน) ซึ่งเป็นบริษัทย่อยของบริษัท ได้เพิ่มทุนจดทะเบียนจาก 375 ล้านบาท เป็น 450 ล้านบาท และเรียกชำระแล้วทั้งจำนวน บริษัทได้จ่ายเงินเพิ่มทุนดังกล่าวตามราคามูลค่าหุ้น จำนวนทั้งสิ้น 75 ล้านบาท ณ วันที่ 31 ธันวาคม 2558 บริษัทยังคงมีสัดส่วนการถือหุ้นในบริษัทย่อยดังกล่าวเท่าเดิมในสัดส่วนร้อยละ 99

ในเดือนตุลาคม 2558 บริษัท แอล ฟู้ด โซลูชันส์ จำกัด ซึ่งเป็นบริษัทย่อยของบริษัท ได้เพิ่มทุนจดทะเบียนจาก 20 ล้านบาท เป็น 30 ล้านบาท โดยเรียกชำระค่าหุ้นเพิ่มทั้งจำนวน บริษัทได้จ่ายเงินเพิ่มทุนดังกล่าวตามสัดส่วนการถือหุ้นร้อยละ 99 เป็นจำนวนเงิน 10 ล้านบาท

ในเดือนตุลาคม 2558 บริษัท ลีอกซเลย์ พร็อพเพอร์ตี้ ดีเวลลอปเม้นท์ จำกัด ซึ่งเป็นบริษัทย่อยของบริษัท ได้เพิ่มทุนจดทะเบียนจาก 152.50 ล้านบาท เป็น 200 ล้านบาท โดยเรียกชำระค่าหุ้นเพิ่มทั้งจำนวน บริษัทได้จ่ายเงินเพิ่มทุนดังกล่าวตามสัดส่วนการถือหุ้นร้อยละ 66 เป็นจำนวนเงิน 31 ล้านบาท

2557

ในเดือนมกราคม 2557 บริษัท ลีอกซเลย์ อินเทอร์เน็ต (กวางโจว) จำกัด ซึ่งเป็นบริษัทย่อยของบริษัท ได้เพิ่มทุนจดทะเบียนจากจำนวน 160,000 ดอลลาร์สหรัฐ (เทียบเท่าจำนวน 5.0 ล้านบาท) เป็นจำนวน 480,000 ดอลลาร์สหรัฐ (เทียบเท่าจำนวน 15.4 ล้านบาท) โดยเรียกชำระค่าหุ้นเพิ่มทั้งจำนวน บริษัทได้จ่ายเงินเพิ่มทุนดังกล่าวตามสัดส่วนการถือหุ้นร้อยละ 99 เป็นเงินจำนวน 320,000 ดอลลาร์สหรัฐ (เทียบเท่าจำนวน 10.4 ล้านบาท)

ในเดือนมกราคม 2557 บริษัท ลีอกซเลย์ พร็อพเพอร์ตี้ ดีเวลลอปเม้นท์ จำกัด ซึ่งเป็นบริษัทย่อยของบริษัท ได้เพิ่มทุนจดทะเบียนจากจำนวน 133 ล้านบาท เป็นจำนวน 153 ล้านบาท โดยเรียกชำระค่าหุ้นเพิ่มทั้งจำนวน บริษัทได้จ่ายเงินเพิ่มทุนดังกล่าวตามสัดส่วนการถือหุ้นร้อยละ 66 เป็นเงินจำนวน 13 ล้านบาท

ในเดือนมีนาคม 2557 บริษัท พาร์ทโซน (ประเทศไทย) จำกัด ซึ่งเป็นบริษัทย่อยของบริษัท ได้เพิ่มทุนจดทะเบียนจากจำนวน 25 ล้านบาท เป็นจำนวน 35 ล้านบาท โดยเรียกชำระค่าหุ้นเพิ่มทั้งจำนวน บริษัทได้จ่ายเงินเพิ่มทุนดังกล่าวจำนวน 10 ล้านบาท

ทำให้สัดส่วนการถือหุ้นเพิ่มขึ้นจากเดิมร้อยละ 64 เป็นร้อยละ 74 กลุ่มบริษัทที่มีกำไรจากการเปลี่ยนสัดส่วนจำนวน 0.9 ล้านบาท ซึ่งบันทึกไว้ภายใต้บัญชี “การเปลี่ยนแปลงสัดส่วนการถือหุ้นในบริษัทย่อยและบริษัทร่วม” ในองค์ประกอบอื่นของส่วนของผู้ถือหุ้น

ในเดือนกรกฎาคม 2557 บริษัทได้ซื้อหุ้นของบริษัท ล็อกซเลย์ โวล์เลส จำกัด (มหาชน) ซึ่งเป็นบริษัทย่อยของบริษัทคินจาก ผู้ถือหุ้นรายหนึ่งจำนวน 14.67 ล้านหุ้น เป็นจำนวนเงิน 34.67 ล้านบาท (ราคาที่เสนอซื้อใกล้เคียงราคาตามบัญชีของบริษัทย่อยดังกล่าว ณ วันที่ 30 มิถุนายน 2557) การซื้อหุ้นคืนดังกล่าวทำให้สัดส่วนการถือหุ้นของบริษัทในบริษัทย่อยเพิ่มขึ้นจากร้อยละ 80 เป็นร้อยละ 85 กลุ่มบริษัทมีขาดทุนจากการเปลี่ยนแปลงสัดส่วนจำนวน 5.1 ล้านบาท ซึ่งบันทึกไว้ภายใต้บัญชี “การเปลี่ยนแปลงสัดส่วนการถือหุ้นในบริษัทย่อยและบริษัทร่วม” ในองค์ประกอบอื่นของส่วนของผู้ถือหุ้น

ในเดือนตุลาคม 2557 บริษัทได้จดทะเบียนจัดตั้งบริษัทย่อยใหม่ ชื่อ บริษัท แอล โซลาร์ 2 จำกัด โดยมีทุนจดทะเบียนและชำระแล้ว 100,000 บาท บริษัทถือหุ้นในบริษัทดังกล่าวร้อยละ 99 บริษัทย่อยดังกล่าวประกอบธุรกิจโรงไฟฟ้าพลังงานแสงอาทิตย์

(ค) การจำหน่ายส่วนได้เสียบางส่วนในบริษัทย่อยโดยอำนาจการควบคุมเปลี่ยนแปลง

ในเดือนตุลาคม 2558 บริษัท พาร์ทโซน (ประเทศไทย) จำกัด ซึ่งเป็นบริษัทย่อยของกลุ่มบริษัทได้เพิ่มทุนจดทะเบียนจำนวน 21 ล้านบาท จากจำนวน 35 ล้านบาทเป็นจำนวน 56 ล้านบาท โดยการจำหน่ายหุ้นเพิ่มทุนทั้งจำนวนให้กับพันธมิตรทางธุรกิจในประเทศแห่งหนึ่งซึ่งเป็นกิจการที่ไม่เกี่ยวข้องกัน คิดเป็นเงินทั้งสิ้น 59 ล้านบาท (ราคารวมส่วนเกินมูลค่าหุ้น) บริษัทไม่ได้จ่ายเงินเพิ่มทุนดังกล่าว ทำให้สัดส่วนการถือหุ้นลดลงจากเดิมร้อยละ 74 เป็นร้อยละ 46 และสูญเสียอำนาจในการควบคุมบริษัทย่อยดังกล่าว ทำให้บริษัทย่อยนั้นกลายเป็นบริษัทร่วม การไม่นำงบการเงินของบริษัทดังกล่าวมาจัดทำงบการเงินรวมไม่มีผลกระทบที่เป็นสาระสำคัญกับงบการเงินรวม กลุ่มบริษัทที่มีกำไรจากการเปลี่ยนสัดส่วนการถือหุ้นจำนวน 16 ล้านบาท ซึ่งบันทึกอยู่ในงบกำไรขาดทุนสำหรับปีสิ้นสุดวันที่ 31 ธันวาคม 2558 ทั้งจำนวน

5 บุคคลหรือกิจการที่เกี่ยวข้องกัน

เพื่อวัตถุประสงค์ในการจัดทำงบการเงิน บุคคลหรือกิจการเป็นบุคคลหรือกิจการที่เกี่ยวข้องกันกับกลุ่มบริษัท/บริษัท หากกลุ่มบริษัท/บริษัทมีอำนาจควบคุมหรือควบคุมร่วมกันทั้งทางตรงและทางอ้อมหรือมีอิทธิพลอย่างมีสาระสำคัญต่อบุคคลหรือกิจการในการตัดสินใจทางการเงินและการบริหารหรือในทางกลับกัน หรือกลุ่มบริษัท/บริษัทอยู่ภายใต้การควบคุมเดียวกันหรืออยู่ภายใต้อิทธิพลอย่างมีสาระสำคัญเดียวกันกับบุคคลหรือกิจการนั้น การเกี่ยวข้องกันนี้อาจเป็นรายบุคคลหรือเป็นกิจการ

ความสัมพันธ์ที่สำคัญที่มีกับบุคคลหรือกิจการที่เกี่ยวข้องกัน มีดังนี้

ชื่อกิจการ

ผู้ถือหุ้นรายใหญ่

บริษัท เอกภาวี จำกัด

ลักษณะความสัมพันธ์

เป็นผู้ถือหุ้นรายใหญ่ ถือหุ้นร้อยละ 26 ในบริษัท และมีกรรมกร่วมกัน

บริษัทย่อยทางตรง

บริษัท ล็อกซบิท จำกัด (มหาชน)

บริษัท ดาต้า มายนิ่ง จำกัด

บริษัท ล็อกซเลย์ จีเอส แอนด์ โฮลด์ จำกัด

บริษัท ล็อกซเลย์ โมบาย จำกัด

บริษัท แอล ฟู้ดโซลูชันส์ จำกัด

บริษัท ล็อกซเลย์ อินเทอร์เน็ต (กวางโจว) จำกัด

บริษัท แอล กรีนโซลูชัน จำกัด

บริษัท แอล โซลาร์ 2 จำกัด

บริษัท ล็อกซเลย์ เฟาเวอร์ ซิสเต็มส์ จำกัด

บริษัท แอล เอลิเวเตอร์ แอนด์ เอ็นจิเนียริง จำกัด

เป็นบริษัทย่อยทางตรง บริษัทถือหุ้นร้อยละ 99 และมีกรรมกร่วมกัน

เป็นบริษัทย่อยทางตรง บริษัทถือหุ้นร้อยละ 99 และมีกรรมกร่วมกัน

เป็นบริษัทย่อยทางตรง บริษัทถือหุ้นร้อยละ 99 และมีกรรมกร่วมกัน

เป็นบริษัทย่อยทางตรง บริษัทถือหุ้นร้อยละ 99 และมีกรรมกร่วมกัน

เป็นบริษัทย่อยทางตรง บริษัทถือหุ้นร้อยละ 99 และมีกรรมกร่วมกัน

เป็นบริษัทย่อยทางตรง บริษัทถือหุ้นร้อยละ 99 และมีกรรมกร่วมกัน

เป็นบริษัทย่อยทางตรง บริษัทถือหุ้นร้อยละ 99 และมีกรรมกร่วมกัน

เป็นบริษัทย่อยทางตรง บริษัทถือหุ้นร้อยละ 99 และมีกรรมกร่วมกัน

เป็นบริษัทย่อยทางตรง บริษัทถือหุ้นร้อยละ 99 และมีกรรมกร่วมกัน

เป็นบริษัทย่อยทางตรง บริษัทถือหุ้นร้อยละ 99 และมีกรรมกร่วมกัน

ชื่อกิจการ

บริษัทย่อยทางตรง

บริษัท ลีอกซ์เสย์ ไวร์เลส จำกัด (มหาชน)
บริษัท กรีน เนเจอร์ล โปรดัคส์ จำกัด
บริษัท แอล โซลาร์ 1 จำกัด
บริษัท เอเชีย ซิเคียวริตี้ เมเนจเม้นท์ จำกัด
บริษัท ลีอกซ์เสย์ พร็อพเพอร์ตี้ ดีเวลลอปเม้นท์ จำกัด
บริษัท การค้าลาว จำกัด
บริษัท แอล พอร์ซ 1 จำกัด
บริษัท ลีอกซ์เสย์ โกลบอล จำกัด
บริษัท แอลบี อีวี จำกัด
บริษัท ลีอกซ์เสย์ เทรดิง จำกัด

บริษัทย่อยทางอ้อม

บริษัท ลีอกซ์บิท พีเอ จำกัด (มหาชน)
บริษัท เนทวัน เนทเวิร์ค โซลูชั่น จำกัด
บริษัท ไทยเกตเวย์ จำกัด
บริษัท โปรเฟสชันนัล คอมพิวเตอร์ จำกัด
บริษัท แอล ฮาร์ดแวร์ แอนด์ เซอร์วิส จำกัด
บริษัท แอล ดับเบิลยู เอส เอ็น จำกัด
บริษัท แอล ดับเบิลยู ที เอ็น จำกัด

บริษัทร่วมทางตรง

บริษัท โอเรียนทัล โพสท์ จำกัด
บริษัท พาร์ทโซน (ประเทศไทย) จำกัด
บริษัท ไทยไฟเบอร์ออปติกส์ จำกัด
บริษัท ัญญธิญะ เทคโนโลยี จำกัด
บริษัท โมบาย อินโนเวชั่น จำกัด
บริษัท โฟเซโก้ (ประเทศไทย) จำกัด
บริษัท เอ็นเอส บลูสโคป (ประเทศไทย) จำกัด
บริษัท เอ็นเอส บลูสโคป ไลสซาทซ์ (ประเทศไทย) จำกัด
บริษัท บลูสโคป บิลดิ้งส์ (ประเทศไทย) จำกัด
บริษัท ลีอกซ์เสย์ จีเทค เทคโนโลยี จำกัด

บริษัทร่วมทางอ้อม

บริษัท โพลทิก จำกัด
บริษัท บีพี - คาสตรอล (ประเทศไทย) จำกัด
บริษัท วิสคอม วาสท์ จำกัด
บริษัท อีคาร์ทสตูดิโอ จำกัด
บริษัท เอ็มโอแค็ป จำกัด

การร่วมค้าทางตรง

บริษัท คาร์ คอนวินี จำกัด
บริษัท แอล เอส เทคโนโลยี โซลูชั่นส์ จำกัด

ลักษณะความสัมพันธ์

เป็นบริษัทย่อยทางตรง บริษัทถือหุ้นร้อยละ 85 และมีกรรมกร่วมกัน
เป็นบริษัทย่อยทางตรง บริษัทถือหุ้นร้อยละ 75 และมีกรรมกร่วมกัน
เป็นบริษัทย่อยทางตรง บริษัทถือหุ้นร้อยละ 70 และมีกรรมกร่วมกัน
เป็นบริษัทย่อยทางตรง บริษัทถือหุ้นร้อยละ 69 และมีกรรมกร่วมกัน
เป็นบริษัทย่อยทางตรง บริษัทถือหุ้นร้อยละ 66 และมีกรรมกร่วมกัน
เป็นบริษัทย่อยทางตรง บริษัทถือหุ้นร้อยละ 62 และมีกรรมกร่วมกัน
เป็นบริษัทย่อยทางตรง บริษัทถือหุ้นร้อยละ 60 และมีกรรมกร่วมกัน
เป็นบริษัทย่อยทางตรง บริษัทถือหุ้นร้อยละ 51 และมีกรรมกร่วมกัน
เป็นบริษัทย่อยทางตรง บริษัทถือหุ้นร้อยละ 51 และมีกรรมกร่วมกัน
เป็นบริษัทย่อยทางตรง บริษัทถือหุ้นร้อยละ 50 และมีกรรมกร่วมกัน

เป็นบริษัทย่อยทางอ้อม โดยถือหุ้นร้อยละ 99 และมีกรรมกร่วมกัน
เป็นบริษัทย่อยทางอ้อม โดยถือหุ้นร้อยละ 99 และมีกรรมกร่วมกัน
เป็นบริษัทย่อยทางอ้อม โดยถือหุ้นร้อยละ 99 และมีกรรมกร่วมกัน
เป็นบริษัทย่อยทางอ้อม โดยถือหุ้นร้อยละ 99 และมีกรรมกร่วมกัน
เป็นบริษัทย่อยทางอ้อม โดยถือหุ้นร้อยละ 99 และมีกรรมกร่วมกัน
เป็นบริษัทย่อยทางอ้อม โดยถือหุ้นร้อยละ 85 และมีกรรมกร่วมกัน
เป็นบริษัทย่อยทางอ้อม โดยถือหุ้นร้อยละ 85 และมีกรรมกร่วมกัน

เป็นบริษัทร่วมทางตรง บริษัทถือหุ้นร้อยละ 50 และมีกรรมกร่วมกัน
เป็นบริษัทร่วมทางตรง บริษัทถือหุ้นร้อยละ 46 และมีกรรมกร่วมกัน
เป็นบริษัทร่วมทางตรง บริษัทถือหุ้นร้อยละ 40 และมีกรรมกร่วมกัน
เป็นบริษัทร่วมทางตรง บริษัทถือหุ้นร้อยละ 30 และมีกรรมกร่วมกัน
เป็นบริษัทร่วมทางตรง บริษัทถือหุ้นร้อยละ 27 และมีกรรมกร่วมกัน
เป็นบริษัทร่วมทางตรง บริษัทถือหุ้นร้อยละ 26 และมีกรรมกร่วมกัน
เป็นบริษัทร่วมทางตรง บริษัทถือหุ้นร้อยละ 20 และมีกรรมกร่วมกัน
เป็นบริษัทร่วมทางตรง บริษัทถือหุ้นร้อยละ 20 และมีกรรมกร่วมกัน
เป็นบริษัทร่วมทางตรง บริษัทถือหุ้นร้อยละ 20 และมีกรรมกร่วมกัน
เป็นบริษัทร่วม บริษัทถือหุ้นร้อยละ 35 (ทั้งทางตรงและทางอ้อม)
และมีกรรมกร่วมกัน

เป็นบริษัทร่วมทางอ้อม โดยถือหุ้นร้อยละ 50 และมีกรรมกร่วมกัน
เป็นบริษัทร่วมทางอ้อม โดยถือหุ้นร้อยละ 40 และมีกรรมกร่วมกัน
เป็นบริษัทร่วมทางอ้อม โดยถือหุ้นร้อยละ 30
เป็นบริษัทร่วมทางอ้อม โดยถือหุ้นร้อยละ 26 และมีกรรมกร่วมกัน
เป็นบริษัทร่วมทางอ้อม โดยถือหุ้นร้อยละ 25 และมีกรรมกร่วมกัน

เป็นการร่วมค้าทางตรง โดยถือหุ้นร้อยละ 51 และมีกรรมกร่วมกัน
เป็นการร่วมค้าทางตรง โดยถือหุ้นร้อยละ 50 และมีกรรมกร่วมกัน

ชื่อกิจการ

การร่วมค้าทางอ้อม

บริษัท ลีอกซเลย์ แอนด์ เอไอที โฮลดิ้ง จำกัด
บริษัท เอส แอล เอ เอเชีย จำกัด

ผู้บริหารสำคัญ

ผู้บริหารสำคัญ

กิจการอื่นที่เกี่ยวข้องกัน

บริษัท ธนาการผลิตภัณฑ์น้ำมันพืช จำกัด

บริษัท แอล-แทค เทคโนโลยี จำกัด

บริษัท ลินเสื่อปา จำกัด

บริษัท แอล บิสซิเนส โปรเซส
เอ๊าท์ซอร์สซิง จำกัด

LOC Thai Joint Stock Company

บริษัท ลีอกซเลย์ อินเทอร์เน็ตเซ็นแนล จำกัด

บริษัท ลอว์ เอ็นฟอร์ซเมนท์ เทคโนโลยี
โซลูชั่นส์ จำกัด

บริษัท แอล ที เอส ทราเวล เซอร์วิส จำกัด

บริษัท ผลิตภัณฑ์สมุนไพรไทย จำกัด

บริษัท เอ็กซิมเน็ท จำกัด

บริษัท เมืองไทยประกันภัย จำกัด (มหาชน)

บริษัท เมืองไทยประกันชีวิต จำกัด (มหาชน)

บริษัท กู๊ด มาร์ติน โปรดักส์ จำกัด

บริษัท แมพพ้อยท์ เอเชีย (ประเทศไทย) จำกัด (มหาชน)

บริษัท สมบัติ ล้ำซ่า จำกัด

บริษัท เมนสเตอร์ พร็อพเพอร์ตี้ โซลูชั่น จำกัด

ลักษณะความสัมพันธ์

เป็นการร่วมค้าทางอ้อม โดยถือหุ้นร้อยละ 43 และมีกรรมการร่วมกัน
เป็นการร่วมค้าทางอ้อม โดยถือหุ้นร้อยละ 26 และมีกรรมการร่วมกัน

บุคคลที่มีอำนาจและความรับผิดชอบการวางแผน สั่งการและควบคุม
กิจกรรมต่าง ๆ ของกิจการไม่ว่าทางตรงหรือทางอ้อม ทั้งนี้ รวมถึงกรรมการ
ของกิจการ (ไม่ว่าจะทำหน้าที่ในระดับบริหารหรือไม่)

เป็นบริษัทที่เกี่ยวข้องกัน ถือหุ้นโดยผู้ถือหุ้นรายใหญ่และบริษัทย่อย
และมีกรรมการร่วมกัน

เป็นบริษัทที่เกี่ยวข้องกัน ถือหุ้นโดยผู้ถือหุ้นรายใหญ่
และมีกรรมการร่วมกัน

เป็นบริษัทที่เกี่ยวข้องกัน ถือหุ้นโดยผู้ถือหุ้นรายใหญ่
และมีกรรมการร่วมกัน

เป็นบริษัทที่เกี่ยวข้องกัน ถือหุ้นโดยผู้ถือหุ้นรายใหญ่
และมีกรรมการร่วมกัน

เป็นบริษัทที่เกี่ยวข้องกัน ถือหุ้นโดยผู้ถือหุ้นรายใหญ่

เป็นบริษัทที่เกี่ยวข้องกัน ถือหุ้นโดยกรรมการของบริษัท
และมีกรรมการร่วมกัน

เป็นบริษัทที่เกี่ยวข้องกัน ถือหุ้นโดยกรรมการของบริษัท
และมีกรรมการร่วมกัน

เป็นบริษัทที่เกี่ยวข้องกัน ถือหุ้นโดยกรรมการของบริษัท
และมีกรรมการร่วมกัน

เป็นบริษัทที่เกี่ยวข้องกันถือหุ้นโดยบริษัทและกรรมการของบริษัท
และมีกรรมการร่วมกัน

เป็นบริษัทที่เกี่ยวข้องกัน ถือหุ้นโดยบริษัทย่อย
และมีกรรมการร่วมกัน

เป็นบริษัทที่เกี่ยวข้องกัน ถือหุ้นโดยบริษัท
และมีกรรมการร่วมกัน

เป็นบริษัทที่เกี่ยวข้องกัน และมีกรรมการร่วมกัน

เป็นบริษัทที่เกี่ยวข้องกัน ถือหุ้นโดยผู้ถือหุ้นรายใหญ่
และมีกรรมการร่วมกัน

เป็นบริษัทที่เกี่ยวข้องกัน ถือหุ้นโดยผู้ถือหุ้นรายใหญ่

เป็นบริษัทที่เกี่ยวข้องกัน ถือหุ้นโดยกรรมการของบริษัท
และมีกรรมการร่วมกัน

เป็นบริษัทที่เกี่ยวข้องกัน ถือหุ้นโดยผู้ถือหุ้นรายใหญ่
และมีกรรมการร่วมกัน

บุคคลและกิจการที่เกี่ยวข้องกันดังกล่าวข้างต้นจัดตั้งขึ้นในประเทศไทย ยกเว้น บริษัท การค้าลาว จำกัด ซึ่งจัดตั้งขึ้นในประเทศ
สาธารณรัฐประชาธิปไตยประชาชนลาว บริษัท ลีอกซเลย์ อินเทอร์เน็ต (กวางโจว) จำกัด ซึ่งจดทะเบียนในประเทศสาธารณรัฐ
ประชาชนจีน และบริษัท LOC Thai Joint Stock Company ซึ่งจดทะเบียนในประเทศสาธารณรัฐสังคมนิยมเวียดนาม

นโยบายการกำหนดราคาสำหรับรายการแต่ละประเภทอธิบายได้ดังต่อไปนี้

รายการ	นโยบายการกำหนดราคา
ขายสินค้าและให้บริการ	ราคาตลาดหรือในราคาที่ตั้งงกันตามสัญญาหรือราคาที่เทียบเคียงได้กับบุคคลภายนอก
ค่าธรรมเนียมและรายได้อื่น	ราคาตลาดหรือในราคาที่ตั้งงกันตามสัญญา
เงินปันผลรับ	ตามประกาศจ่ายเงินปันผล
ซื้อสินค้าและบริการ	ราคาตลาดหรือในราคาที่ตั้งงกันตามสัญญาหรือราคาซื้อที่ตั้งงกัน สำหรับตัวแทนจำหน่ายซึ่งรับภาระค่าใช้จ่ายในการกระจายสินค้าจากส่วนกลาง
ค่าใช้จ่ายในการขาย	ราคาตลาดหรือในราคาที่ตั้งงกันตามสัญญา
ค่าใช้จ่ายในการบริหาร	ราคาตลาดหรือในราคาที่ตั้งงกันตามสัญญา
ต้นทุนทางการเงิน	อัตราตลาดหรือในอัตราที่ตั้งงกันตามสัญญา
ค่าตอบแทนผู้บริหารสำคัญ	อนุมัติจากผู้ถือหุ้นและ/หรือคณะกรรมการ/ตามสัญญาจ้างงาน
ข้ออุปกรณ์	ราคาที่ตั้งงกันตามสัญญา

รายการที่สำคัญกับบุคคลหรือกิจการที่เกี่ยวข้องกันสำหรับแต่ละปีสิ้นสุดวันที่ 31 ธันวาคม 2558 และ 2557 สรุปได้ดังนี้

สำหรับปีสิ้นสุดวันที่ 31 ธันวาคม	งบการเงินรวม		งบการเงินเฉพาะกิจการ	
	2558	2557	2558	2557
	(ล้านบาท)			
บริษัทย่อย				
ขายสินค้าและให้บริการ	-	-	164	56
ค่าธรรมเนียมและรายได้อื่น	-	-	37	32
เงินปันผลรับ	-	-	414	471
ซื้อสินค้าและบริการ	-	-	86	69
ค่าใช้จ่ายในการขาย	-	-	9	11
ค่าใช้จ่ายในการบริหาร	-	-	116	191
ต้นทุนทางการเงิน	-	-	1	1
บริษัทร่วมและการร่วมค้า				
ขายสินค้าและให้บริการ	13	5	7	1
ค่าธรรมเนียมและรายได้อื่น	18	16	18	15
เงินปันผลรับ	-	-	257	260
ซื้อสินค้าและบริการ	309 ¹	309 ¹	302 ¹	309 ¹
ค่าใช้จ่ายในการบริหาร	3	-	1	-
ข้ออุปกรณ์	76	-	-	-
บุคคลหรือกิจการอื่นที่เกี่ยวข้องกัน				
ขายสินค้าและให้บริการ	96	28	77	16
ค่าธรรมเนียมและรายได้อื่น	6	5	5	5
เงินปันผลรับ	20	4	19	2
ซื้อสินค้าและบริการ	1,073 ²	986 ²	11	17
ค่าใช้จ่ายในการขาย	6	6	6	6
ค่าใช้จ่ายในการบริหาร	22	27	11	14
ค่าตอบแทนผู้บริหารสำคัญ	238	223	76	77

¹ ส่วนใหญ่เป็นการซื้อและติดตั้งอุปกรณ์งานโครงการจากบริษัทร่วมแห่งหนึ่ง จำนวน 261 ล้านบาทและ 287 ล้านบาท สำหรับแต่ละปีสิ้นสุดวันที่ 31 ธันวาคม 2558 และ 2557 ตามลำดับ ของงบการเงินรวมและงบการเงินเฉพาะกิจการ ซึ่งใช้นโยบายกำหนดราคาในราคาที่ตกลงกันตามสัญญา

² ส่วนใหญ่ประกอบด้วยการซื้อน้ำมันพืชที่บริษัทย่อยแห่งหนึ่งซื้อจากกิจการอื่นที่เกี่ยวข้องกันแห่งหนึ่งจำนวน 1,060 ล้านบาท และ 942 ล้านบาท สำหรับแต่ละปีสิ้นสุดวันที่ 31 ธันวาคม 2558 และ 2557 ของงบการเงินรวม ตามลำดับ ซึ่งใช้นโยบายการกำหนดราคาตามราคาซื้อที่ตกลงกันสำหรับตัวแทนจำหน่าย ซึ่งรับภาระค่าใช้จ่ายในการกระจายสินค้าจากส่วนกลาง

คำตอบแทนผู้บริหารสำคัญ

คำตอบแทนผู้บริหารสำคัญประกอบด้วย

สำหรับปีสิ้นสุดวันที่ 31 ธันวาคม	งบการเงินรวม		งบการเงินเฉพาะกิจการ	
	2558	2557	2558	2557
	(ล้านบาท)			
ผลประโยชน์ระยะสั้นของผู้บริหาร	204	212	70	71
ผลประโยชน์ระยะยาวของผู้บริหาร	34	11	6	6
รวม	238	223	76	77

ยอดคงเหลือกับบุคคลหรือกิจการที่เกี่ยวข้องกัน ณ วันที่ 31 ธันวาคม 2558 และ 2557 มีดังนี้

ลูกหนี้การค้าและอื่นๆ – บุคคลหรือกิจการที่เกี่ยวข้องกัน

สำหรับปีสิ้นสุดวันที่ 31 ธันวาคม	หมายเหตุ	งบการเงินรวม		งบการเงินเฉพาะกิจการ	
		2558	2557	2558	2557
		(ล้านบาท)			
บริษัทย่อย					
บริษัท ลีอกซเลย์ อินเตอร์เทรด(กวางโจว) จำกัด		-	-	117	25
บริษัท ลีอกซเลย์ โมบาย จำกัด		-	-	7	7
บริษัท ลีอกซเลย์ พร็อพเพอร์ตี้ ดีเวลลอปเม้นท์ จำกัด		-	-	3	5
บริษัท พาร์ทโซน (ประเทศไทย) จำกัด		-	-	-	15
อื่นๆ		-	-	6	4
บริษัทร่วมและการร่วมค้า					
บริษัท ลีอกซเลย์ จีเทค เทคโนโลยี จำกัด	12	273	246	273	246
บริษัท พาร์ทโซน (ประเทศไทย) จำกัด		11	-	11	-
อื่นๆ		4	3	2	3
บุคคลหรือกิจการอื่นที่เกี่ยวข้องกัน					
LOC Thai Joint Stock Company		14	10	11	8
บริษัท เมืองไทยประกันชีวิต จำกัด (มหาชน)		11	-	11	-
บริษัท แอล บิสซิเนส โปรเซส เอ้าท์ซอร์สซิง จำกัด		4	7	-	3
อื่นๆ		4	11	1	7
รวม		321	277	442	323
หัก ค่าเผื่อนี้สงสัยจะสูญ		(275)	(248)	(279)	(253)
สุทธิ		46	29	163	70
หนี้สูญและหนี้สงสัยจะสูญสำหรับปี		27	26	27	26

เงินปันผลค้างรับ

	งบการเงินรวม		งบการเงินเฉพาะกิจการ	
สำหรับปีสิ้นสุดวันที่ 31 ธันวาคม	2558	2557	2558	2557
	(ล้านบาท)			
บริษัทย่อย				
บริษัท ลีอกซเลย์ จ้อยท์ แอนด์ โฮลด์ จำกัด	-	-	50	-
บริษัท ลีอกซบิท จำกัด (มหาชน)	-	-	13	-
รวม	<u>-</u>	<u>-</u>	<u>63</u>	<u>-</u>

เงินมัดจำ

	งบการเงินรวม		งบการเงินเฉพาะกิจการ	
สำหรับปีสิ้นสุดวันที่ 31 ธันวาคม	2558	2557	2558	2557
	(ล้านบาท)			
บริษัทย่อย				
บริษัท ลีอกซเลย์ พร็อพเพอร์ตี้ ดีเวลลอปเม้นท์ จำกัด	-	-	18	18

เงินให้กู้ยืมแก่บุคคลหรือกิจการที่เกี่ยวข้องกัน

	อัตราดอกเบี้ย		งบการเงินรวม		งบการเงินเฉพาะกิจการ		
สำหรับปีสิ้นสุดวันที่ 31 ธันวาคม	หมายเหตุ	2558	2557	2558	2557	2558	2557
		(ร้อยละต่อปี)		(ล้านบาท)			
เงินให้กู้ยืมระยะสั้น							
บริษัทย่อย							
-		-	6	-		20	20
บริษัท ลีอกซเลย์ จีทีเค เทคโนโลยี จำกัด	12	6	6	452	441	452	441
รวม				<u>452</u>	<u>441</u>	<u>472</u>	<u>461</u>
หัก ค่าเผื่อหนี้สงสัยจะสูญ				<u>(452)</u>	<u>(441)</u>	<u>(472)</u>	<u>(461)</u>
สุทธิ				<u>-</u>	<u>-</u>	<u>-</u>	<u>-</u>
หนี้สูญและหนี้สงสัยจะสูญสำหรับปี				<u>11</u>	<u>9</u>	<u>11</u>	<u>9</u>

รายการเคลื่อนไหวของเงินให้กู้ยืมแก่บุคคลหรือกิจการที่เกี่ยวข้องกันสำหรับแต่ละปีสิ้นสุดวันที่ 31 ธันวาคม 2558 และ 2557 มีดังนี้

เงินให้กู้ยืมแก่บุคคลหรือกิจการที่เกี่ยวข้องกัน

	งบการเงินรวม		งบการเงินเฉพาะกิจการ	
	2558	2557	2558	2557
	(ล้านบาท)			
เงินให้กู้ยืมระยะสั้น				
บริษัทย่อย				
ณ วันที่ 1 มกราคม	-	-	-	-
เพิ่มขึ้น	-	-	-	-
ลดลงจากการตั้งค่าเผื่อหนี้สงสัยจะสูญ	-	-	-	-
ณ วันที่ 31 ธันวาคม	-	-	-	-
บริษัทร่วมและการร่วมค้า				
ณ วันที่ 1 มกราคม	-	-	-	-
เพิ่มขึ้น	12	9	11	9
ลดลง	(1)	-	-	-
ลดลงจากการตั้งค่าเผื่อหนี้สงสัยจะสูญ	(11)	(9)	(11)	(9)
ณ วันที่ 31 ธันวาคม	-	-	-	-
รวมเงินให้กู้ยืมระยะสั้นจากบุคคลหรือกิจการอื่นที่เกี่ยวข้องกัน				
ณ วันที่ 1 มกราคม	-	-	-	-
เพิ่มขึ้น	12	9	11	9
ลดลง	(1)	-	-	-
ลดลงจากการตั้งค่าเผื่อหนี้สงสัยจะสูญ	(11)	(9)	(11)	(9)
ณ วันที่ 31 ธันวาคม	-	-	-	-

เงินให้กู้ยืมแก่บุคคลหรือกิจการที่เกี่ยวข้องกัน ณ วันที่ 31 ธันวาคม 2558 และ 2557 เป็นสกุลเงินบาท

เจ้าหนี้การค้าและอื่นๆ - บุคคลหรือกิจการที่เกี่ยวข้องกัน

	งบการเงินรวม		งบการเงินเฉพาะกิจการ	
	2558	2557	2558	2557
	(ล้านบาท)			
สำหรับปีสิ้นสุดวันที่ 31 ธันวาคม				
บริษัทย่อย				
บริษัท ล็อกซเลีย์ เพาเวอร์ ซิสเต็มส์ จำกัด	-	-	11	-
อื่นๆ	-	-	13	12
บริษัทร่วมและการร่วมค้า				
บริษัท ล็อกซเลีย์ แอนด์ เอไอที โซลูชั่น จำกัด	81	-	-	-
บริษัท เอ็นเอส บลูสโคป ไลसाจท์ (ประเทศไทย) จำกัด	27	101	27	101
อื่นๆ	16	6	9	5
บุคคลหรือกิจการอื่นที่เกี่ยวข้องกัน				
บริษัท ธนากรผลิตรภัณฑ์น้ำมันพืช จำกัด	160	151	-	-
อื่นๆ	3	9	1	4
รวม	287	267	61	122

ค่าใช้จ่ายค้างจ่าย – บุคคลหรือกิจการที่เกี่ยวข้องกัน

สำหรับปีสิ้นสุดวันที่ 31 ธันวาคม	งบการเงินรวม		งบการเงินเฉพาะกิจการ	
	2558	2557	2558	2557
	(ล้านบาท)			
บริษัทย่อย				
บริษัท ลีอกซเลย์ พร็อพเพอร์ตี้ ดีเวลลอปเม้นท์ จำกัด	-	-	1	12
รวม	<u>-</u>	<u>-</u>	<u>1</u>	<u>12</u>

เงินกู้ยืมจากบุคคลหรือกิจการที่เกี่ยวข้องกัน

สำหรับปีสิ้นสุดวันที่ 31 ธันวาคม	อัตราดอกเบี้ย		งบการเงินรวม		งบการเงินเฉพาะกิจการ	
	2558	2557	2558	2557	2558	2557
	(ร้อยละต่อปี)		(ล้านบาท)			
เงินกู้ยืมระยะสั้น						
ผู้ถือหุ้นรายใหญ่						
บริษัท เอกภาวี จำกัด	-	6	-	5	-	-
บริษัทย่อย						
บริษัท ลีอกซเลย์ จียท์ แอนด์ โฮลด์ จำกัด	1.8	1.8	-	-	60	240
บุคคลหรือกิจการอื่น ที่เกี่ยวข้องกัน						
บริษัท แอล เอลิเวเตอร์ แอนด์ เอ็นจิเนียริง จำกัด	-	-	-	-	-	-
รวม	<u>-</u>	<u>-</u>	<u>-</u>	<u>5</u>	<u>60</u>	<u>240</u>

รายการเคลื่อนไหวของเงินกู้ยืมจากบุคคลหรือกิจการที่เกี่ยวข้องกันสำหรับแต่ละปีสิ้นสุดวันที่ 31 ธันวาคม 2558 และ 2557 มีดังนี้

เงินกู้ยืมจากบุคคลหรือกิจการที่เกี่ยวข้องกัน

	งบการเงินรวม		งบการเงินเฉพาะกิจการ	
	2558	2557	2558	2557
	(ล้านบาท)			
เงินกู้ยืมระยะสั้น				
ผู้ถือหุ้นรายใหญ่				
ณ วันที่ 1 มกราคม	5	7	-	-
เพิ่มขึ้น	-	6	-	-
ลดลง	(5)	(8)	-	-
ณ วันที่ 31 ธันวาคม	-	5	-	-
บริษัทย่อย				
ณ วันที่ 1 มกราคม	-	-	240	220
เพิ่มขึ้น	-	-	-	345
ลดลง	-	-	(180)	(325)
ณ วันที่ 31 ธันวาคม	-	-	60	240
บุคคลหรือกิจการอื่นที่เกี่ยวข้องกัน				
ณ วันที่ 1 มกราคม	-	6	-	-
เพิ่มขึ้น	-	1	-	-
ลดลง	-	(7)	-	-
ณ วันที่ 31 ธันวาคม	-	-	-	-
รวมเงินกู้ยืมระยะสั้นจากบุคคลหรือกิจการอื่นที่เกี่ยวข้องกัน				
ณ วันที่ 1 มกราคม	5	13	240	220
เพิ่มขึ้น	-	7	-	345
ลดลง	(5)	(15)	(180)	(325)
ณ วันที่ 31 ธันวาคม	-	5	60	240

	งบการเงินรวม		งบการเงินเฉพาะกิจการ	
	2558	2557	2558	2557
	(ล้านบาท)			
ภาระผูกพันตามสัญญาเช่าดำเนินงานที่ยกเลิกไม่ได้				
ภายในหนึ่งปี	-	-	9	11
หลังจากหนึ่งปีแต่ไม่เกินห้าปี	-	-	2	-
รวม	-	-	11	11

6 เงินสดและรายการเทียบเท่าเงินสด

สำหรับปีสิ้นสุดวันที่ 31 ธันวาคม	งบการเงินรวม		งบการเงินเฉพาะกิจการ	
	2558	2557	2558	2557
			(ล้านบาท)	
เงินสดในมือและเงินฝากประเภทกระแสรายวัน	137	178	97	101
536	552	1,319	151	
	26	250	-	
4	20	10	12	
รวม	735	1,757	260	841

เงินลงทุนระยะสั้นที่มีสภาพคล่องสูงประกอบด้วย ตั๋วสัญญาเงินฝาก เงินฝากประจำธนาคาร และอื่นๆ ซึ่งมีอายุน้อยกว่า 3 เดือน นับจากวันที่ลงทุน

เงินสดและรายการเทียบเท่าเงินสดทั้งหมดของกลุ่มบริษัทและบริษัท ณ วันที่ 31 ธันวาคม 2558 และ 2557 จัดตามประเภทสกุลเงินตราได้ดังนี้

สำหรับปีสิ้นสุดวันที่ 31 ธันวาคม	งบการเงินรวม		งบการเงินเฉพาะกิจการ	
	2558	2557	2558	2557
			(ล้านบาท)	
สกุลเงินบาท	712	1,460	240	545
สกุลเงินเหรียญสหรัฐอเมริกา	23	297	20	296
รวม	735	1,757	260	841

7 เงินฝากที่ติดภาระค้ำประกัน

ณ วันที่ 31 ธันวาคม 2558 เงินฝากประจำและตั๋วสัญญาใช้เงินสถาบันการเงินซึ่งแสดงรวมอยู่ในสินทรัพย์ไม่หมุนเวียนอื่นในงบการเงินรวมจำนวน 32 ล้านบาท (2557: 27 ล้านบาท) ได้ใช้เป็นหลักประกันต่อธนาคารสำหรับการปฏิบัติตามเงื่อนไขของงานโครงการต่างๆ ของกลุ่มบริษัท

8 ลูกหนี้การค้าและอื่นๆ

สำหรับปีสิ้นสุดวันที่ 31 ธันวาคม	หมายเหตุ	งบการเงินรวม		งบการเงินเฉพาะกิจการ	
		2558	2557	2558	2557
				(ล้านบาท)	
บุคคลหรือกิจการที่เกี่ยวข้องกัน	5	321	277	442	323
บุคคลหรือกิจการอื่นๆ		3,507	2,547	867	1,240
รวม		3,828	2,824	1,309	1,563
หัก ค่าเผื่อหนี้สงสัยจะสูญ		(470)	(462)	(330)	(300)
สุทธิ		3,358	2,362	979	1,263
หนี้สูญและหนี้สงสัยจะสูญสำหรับปี		46	89	30	26

การวิเคราะห์อายุของลูกหนี้การค้าและอื่นๆ มีดังนี้

สำหรับปีสิ้นสุดวันที่ 31 ธันวาคม	งบการเงินรวม		งบการเงินเฉพาะกิจการ	
	2558	2557	2558	2557
	(ล้านบาท)			
บุคคลหรือกิจการที่เกี่ยวข้องกัน				
ยังไม่ครบกำหนดชำระ	22	5	95	37
เกินวันครบกำหนดชำระ :				
น้อยกว่า 3 เดือน	13	19	43	29
3 - 6 เดือน	8	11	18	12
6 - 12 เดือน	19	15	28	18
มากกว่า 12 เดือน	259	227	258	227
รวม	321	277	442	323
หัก ค่าเผื่อหนี้สงสัยจะสูญ	(275)	(248)	(279)	(253)
สุทธิ	46	29	163	70
บุคคลหรือกิจการอื่นๆ				
ยังไม่ครบกำหนดชำระ	1,303	1,300	461	635
เกินวันครบกำหนดชำระ :				
น้อยกว่า 3 เดือน	801	882	215	449
3 - 6 เดือน	169	62	48	52
6 - 12 เดือน	997	88	57	49
มากกว่า 12 เดือน	237	215	86	55
รวม	3,507	2,547	867	1,240
หัก ค่าเผื่อหนี้สงสัยจะสูญ	(195)	(214)	(51)	(47)
สุทธิ	3,312	2,333	816	1,193
รวม	3,358	2,362	979	1,263

ในยอดลูกหนี้การค้าและอื่นๆ ของบุคคลหรือกิจการอื่นๆ ณ วันที่ 31 ธันวาคม 2558 และ 2557 ที่มีระยะเวลาค้างชำระ ตั้งแต่ 6 เดือนขึ้นไป ได้รวมยอดค้างชำระจากหน่วยงานราชการและรัฐวิสาหกิจ ซึ่งสรุปได้ดังนี้

สำหรับปีสิ้นสุดวันที่ 31 ธันวาคม	งบการเงินรวม		งบการเงินเฉพาะกิจการ	
	2558	2557	2558	2557
	(ล้านบาท)			
6 - 12 เดือน	942	13	3	-
มากกว่า 12 เดือน	9	45	4	4
รวม	951	58	7	4

ยอดลูกหนี้การค้าและอื่นๆ ณ วันที่ 31 ธันวาคม 2558 และ 2557 จัดตามประเภทสกุลเงินตราได้ดังนี้

สำหรับปีสิ้นสุดวันที่ 31 ธันวาคม	งบการเงินรวม		งบการเงินเฉพาะกิจการ	
	2558	2557	2558	2557
	(ล้านบาท)			
สกุลเงินบาท	3,691	2,785	1,172	1,525
สกุลเงินเหรียญสหรัฐอเมริกา	137	39	137	38
รวม	3,828	2,824	1,309	1,563

9 เงินให้กู้ยืมระยะสั้นแก่บุคคลหรือกิจการอื่น

	อัตราดอกเบี้ย		งบการเงินรวม		งบการเงินเฉพาะกิจการ	
	2558	2557	2558	2557	2558	2557
สำหรับปีสิ้นสุดวันที่ 31 ธันวาคม						
	(ร้อยละต่อปี)		(ล้านบาท)			
กิจการอื่น	7.5	7.5	47	61	-	-

รายการเคลื่อนไหวของเงินให้กู้ยืมระยะสั้นแก่บุคคลหรือกิจการอื่นสำหรับปีสิ้นสุดวันที่ 31 ธันวาคม 2558 และ 2557 มีดังนี้

	งบการเงินรวม		งบการเงินเฉพาะกิจการ	
	2558	2557	2558	2557
	(ล้านบาท)			
ระยะสั้น				
กิจการอื่น				
ณ วันที่ 1 มกราคม		61	27	-
เพิ่มขึ้น		18	105	-
ลดลง		(32)	(71)	-
ณ วันที่ 31 ธันวาคม		47	61	-

เงินให้กู้ยืมระยะสั้นแก่บุคคลหรือกิจการอื่นทั้งหมดของกลุ่มบริษัทและบริษัท ณ วันที่ 31 ธันวาคม 2558 และ 2557 เป็น สกุลเงินบาท

10 สินค้าคงเหลือ

	งบการเงินรวม		งบการเงินเฉพาะกิจการ	
	2558	2557	2558	2557
สำหรับปีสิ้นสุดวันที่ 31 ธันวาคม				
	(ล้านบาท)			
สินค้าสำเร็จรูป	532	914	245	271
อุปกรณ์งานโครงการและโครงการระหว่างทำ	533	382	250	100
สินค้าระหว่างทาง	37	78	37	77
รวม	1,102	1,374	532	448
หัก ค่าเผื่อมูลค่าสินค้าลดลง	(58)	(55)	(36)	(38)
สุทธิ	1,044	1,319	496	410
ต้นทุนของสินค้าคงเหลือที่บันทึกในบัญชีต้นทุนขายและต้นทุนการให้บริการ				
- ต้นทุนขายและต้นทุนการให้บริการ	8,180	10,962	3,987	4,648
ต้นทุนของสินค้าคงเหลือที่บันทึกในค่าใช้จ่ายในการบริหาร				
- ค่าเผื่อมูลค่าลดลงของสินค้า	14	24	9	19
- ผลกระทบจากการได้มาและเสียไปซึ่งส่วนได้เสียในบริษัทย่อย	2	-	-	-
- การกลับรายการมูลค่าลดลงของสินค้า	(13)	(15)	(11)	(9)
	3	9	(2)	10

11 สินทรัพย์หมุนเวียนอื่น

สำหรับปีสิ้นสุดวันที่ 31 ธันวาคม	งบการเงินรวม		งบการเงินเฉพาะกิจการ	
	2558	2557	2558	2557
			(ล้านบาท)	
เงินจ่ายล่วงหน้าแก่พนักงาน	54	40	37	17
ภาษีมูลค่าเพิ่ม	43	21	20	16
ค่าใช้จ่ายจ่ายล่วงหน้า	41	34	15	12
ลูกหนี้ค่าส่งเสริมการขาย	29	31	-	-
รายได้ค้างรับ	16	17	10	13
อื่นๆ	41	28	7	10
รวม	224	171	89	68

12 เงินลงทุนในบริษัทร่วมและการร่วมค้า

	งบการเงินรวม		งบการเงินเฉพาะกิจการ	
	2558	2557	2558	2557
			(ล้านบาท)	
บริษัทร่วม				
ณ วันที่ 1 มกราคม	3,048	3,146	1,108	1,091
เพิ่มขึ้น	-	61	-	48
โอนเงินลงทุนในบริษัทย่อยเป็นบริษัทร่วม	48	-	26	-
ส่วนแบ่งกำไรสุทธิจากเงินลงทุน	601	554	-	-
รายได้เงินปันผล	(584)	(610)	-	-
ค่าเพื่อการด้อยค่า	(16)	-	(59)	(25)
ลดลง	(40)	(103)	(48)	(6)
โอนเงินลงทุนในบริษัทร่วมเป็นบริษัทย่อย	(178)	-	(99)	-
ณ วันที่ 31 ธันวาคม	2,879	3,048	928	1,108
การร่วมค้า				
ณ วันที่ 1 มกราคม	90	51	30	5
เพิ่มขึ้น	-	50	-	25
ส่วนแบ่งขาดทุนสุทธิจากเงินลงทุน	(11)	(11)	-	-
ค่าเพื่อการด้อยค่า	-	-	(5)	-
ณ วันที่ 31 ธันวาคม	79	90	25	30
รวม				
ณ วันที่ 1 มกราคม	3,138	3,197	1,138	1,096
เพิ่มขึ้น	-	111	-	73
โอนเงินลงทุนในบริษัทย่อยเป็นบริษัทร่วม	48	-	26	-
ส่วนแบ่งกำไรสุทธิจากเงินลงทุน	590	543	-	-
รายได้เงินปันผล	(584)	(610)	-	-
ค่าเพื่อการด้อยค่า	(16)	-	(64)	(25)
ลดลง	(40)	(103)	(48)	(6)
โอนเงินลงทุนในบริษัทร่วมเป็นบริษัทย่อย	(178)	-	(99)	-
ณ วันที่ 31 ธันวาคม	2,958	3,138	953	1,138

2558

ในเดือนพฤศจิกายน 2558 บริษัทได้จำหน่ายเงินลงทุนในบริษัท ชลกิจสากล จำกัด ซึ่งเป็นบริษัทร่วมของบริษัทให้กับกิจการที่ไม่เกี่ยวข้องกัน ในราคา 56 ล้านบาท โดยมีกำไรจากการขายเงินลงทุนดังกล่าวสำหรับงบการเงินรวม จำนวนรวม 16 ล้านบาท และสำหรับงบการเงินเฉพาะกิจการ 8 ล้านบาท

2557

ในเดือนมิถุนายน 2557 บริษัท อีคาร์ทสตูดิโอ จำกัด ซึ่งเป็นบริษัทร่วมทางอ้อมแห่งหนึ่งได้เพิ่มทุนจดทะเบียนจากจำนวน 10 ล้านบาท เป็นจำนวน 12 ล้านบาท โดยเรียกชำระค่าหุ้นเพิ่มทั้งจำนวน คิดเป็นมูลค่าเงินลงทุนจำนวน 53 ล้านบาท บริษัทไม่ได้จ่ายเงินเพิ่มทุนดังกล่าว ทำให้สัดส่วนการถือหุ้นลดลงจากเดิมร้อยละ 30 เป็นร้อยละ 26 กลุ่มบริษัทมีกำไรจากการเปลี่ยนสัดส่วนจำนวน 13 ล้านบาท ซึ่งบันทึกไว้ภายใต้บัญชี "การเปลี่ยนแปลงสัดส่วนการถือหุ้นในบริษัทย่อยและบริษัทร่วม" ในองค์ประกอบอื่นของส่วนของผู้ถือหุ้น

ในเดือนตุลาคม 2557 บริษัทได้ซื้อหุ้นของบริษัท ชลกิจสากล จำกัด จำนวน 160,000 หุ้น คิดเป็นร้อยละ 20 เป็นจำนวน 48 ล้านบาท (ราคาที่เสนอซื้อใกล้เคียงมูลค่ายุติธรรมที่ประเมินโดยที่ปรึกษาทางการเงินอิสระ) บริษัทดังกล่าวจดทะเบียนในประเทศไทยและดำเนินธุรกิจซื้อขายน้ำตาล โดยมีทุนจดทะเบียนและชำระแล้ว 80 ล้านบาท บริษัทได้บันทึกเงินลงทุนดังกล่าวเป็นเงินลงทุนในบริษัทร่วม

ในเดือนพฤศจิกายน 2557 บริษัทได้จดทะเบียนจัดตั้งบริษัทใหม่ชื่อ บริษัท คาร์ คอนวินี่ จำกัด โดยบริษัทได้จ่ายชำระค่าหุ้น จำนวน 25 ล้านบาท บริษัทดังกล่าวจดทะเบียนในประเทศไทยและประกอบกิจการให้บริการซ่อมสีตัวถังรถยนต์ โดยมีทุนจดทะเบียนและเรียกชำระแล้ว 50 ล้านบาท บริษัทถือหุ้นในบริษัทดังกล่าวร้อยละ 51 และมีสิทธิออกเสียงร่วมกัน บริษัทได้บันทึกเงินลงทุนดังกล่าวเป็นการร่วมค้า

ในเดือนพฤศจิกายน 2557 บริษัทย่อยแห่งหนึ่งได้จ่ายชำระค่าหุ้นเพิ่มเติมในบริษัท ล็อกซเลย์ แอนด์ เอไอที โฮลดิ้ง จำกัด ซึ่งเป็น การร่วมค้า จำนวน 25 ล้านบาท โดยมีสัดส่วนการถือหุ้นเท่าเดิมร้อยละ 50 (สัดส่วนการถือหุ้นทางอ้อมของกลุ่มบริษัทร้อยละ 43)

ในเดือนธันวาคม 2557 บริษัทได้จำหน่ายเงินลงทุนในบริษัท การ์ดไฟร์ จำกัด ซึ่งเป็นบริษัทร่วมของบริษัทให้กับกิจการที่ไม่เกี่ยวข้องกัน ในราคา 258 ล้านบาท (สุทธิค่าใช้จ่ายในการขายเงินลงทุนจำนวน 1 ล้านบาท) โดยมีกำไรจากการขายเงินลงทุนดังกล่าวสำหรับงบการเงินรวม จำนวนรวม 155 ล้านบาท และสำหรับงบการเงินเฉพาะกิจการ จำนวน 252 ล้านบาท

เงินลงทุนในบริษัทร่วมและการร่วมค้าถือตามงบการเงินที่ได้ตรวจสอบแล้ว ณ วันที่ 31 ธันวาคม 2558 และ 2557 ยกเว้น ดังต่อไปนี้

เงินลงทุนในบริษัทร่วมสามแห่ง ได้แก่ บริษัท เอ็นเอส บลูสโคป ไลลาจท์ (ประเทศไทย) จำกัด บริษัท เอ็นเอส บลูสโคป (ประเทศไทย) จำกัด และบริษัท บลูสโคป บิลดิ้งส์ (ประเทศไทย) จำกัด ซึ่งมีวาระระยะเวลาบัญชีที่แตกต่างกับกลุ่มบริษัทล็อกซเลย์ บริษัทร่วมดังกล่าวมีวาระระยะเวลาบัญชีสิ้นสุดวันที่ 30 มิถุนายน เช่นเดียวกับบริษัทใหญ่ของบริษัทร่วมในต่างประเทศ เงินลงทุนในบริษัทร่วมเหล่านั้นบันทึกบัญชีโดยใช้ข้อมูลจากงบการเงินของบริษัทร่วมสามแห่งสำหรับปีสิ้นสุดวันที่ 30 มิถุนายน 2558 และ 2557 ตามลำดับ ซึ่งตรวจสอบโดยผู้สอบบัญชีอื่นและเป็นผู้สอบบัญชีที่ผ่านการเห็นชอบจากสำนักงานกำกับหลักทรัพย์และตลาดหลักทรัพย์แห่งประเทศไทย และงบการเงินสำหรับงวดหกเดือนสิ้นสุดวันที่ 31 ธันวาคม 2558 และ 2557 ซึ่งได้สอบทานแล้วแต่ยังมีได้ตรวจสอบโดยผู้สอบบัญชี มูลค่าตามวิธีส่วนได้เสียของเงินลงทุนในบริษัทร่วมดังกล่าวในงบการเงินรวม ณ วันที่ 31 ธันวาคม 2558 และ 2557 มีจำนวน 1,707 ล้านบาท และ 1,724 ล้านบาท ตามลำดับ และส่วนแบ่งกำไรตามวิธีส่วนได้เสียของบริษัทร่วมเหล่านั้นสำหรับปีสิ้นสุดวันที่ 31 ธันวาคม 2558 และ 2557 มีจำนวน 220 ล้านบาท และ 217 ล้านบาท ตามลำดับ อย่างไรก็ตามในระหว่างปี 2558 ฝ่ายบริหารของบริษัทได้รับงบการเงินสำหรับปีสิ้นสุดวันที่ 30 มิถุนายน 2558 ของบริษัทร่วมทั้งสามแห่งดังกล่าวที่ได้รับการตรวจสอบโดยผู้สอบบัญชีของบริษัทร่วมเหล่านั้นแล้ว โดยฝ่ายบริหารของบริษัทได้พิจารณางบการเงินและข้อมูลทางการเงินดังกล่าวแล้วและเชื่อมั่นว่าไม่มีรายการปรับปรุงที่มีสาระสำคัญที่มีผลกระทบต่องบการเงินรวมสำหรับปีสิ้นสุดวันที่ 31 ธันวาคม 2558

เงินลงทุนในบริษัทร่วมและการรวมค่า ณ วันที่ 31 ธันวาคม 2558 และ 2557 และเงินปันผลรับสำหรับแต่ละปี มีดังนี้

		งบการเงินรวม												
บริษัทร่วม	สัดส่วนความเป็นเจ้าของ (ร้อยละ)	2558	2557	ทุนชำระแล้ว 2558	2557	วิธีราคาทุน 2558	2557	วิธีส่วนได้เสีย 2558	2557	การด้อยค่า (ล้านบาท) 2558	2557	ส่วนได้เสีย-สุทธิ 2558	2557	เงินปันผลรับ
บริษัทร่วม														
บริษัท โอเรียนทัล โพลท์ จำกัด	50	50	150	ล้านบาท	150	ล้านบาท	84	84	16	54	(16)	-	54	-
บริษัท พารทิเซน (ประเทศไทย) จำกัด	46	-	56	ล้านบาท	-	-	48	-	48	-	-	48	-	-
บริษัท ไทยไฟเบอร์ออปติกส์ จำกัด	40	40	100	ล้านบาท	100	ล้านบาท	40	40	160	-	-	160	167	8
บริษัท บีพี - คาสตรอล (ประเทศไทย) จำกัด	40	40	49	ล้านบาท	49	ล้านบาท	20	20	887	-	-	887	830	327
บริษัท ล็อกทีย์ จีเทค เทคโนโลยี จำกัด	35	35	300	ล้านบาท	300	ล้านบาท	105	105	-	-	-	-	-	-
บริษัท ธัญธิประ เทคโนโลยี จำกัด	30	30	4	ล้านบาท	4	ล้านบาท	12	12	13	-	-	13	11	1
บริษัท วิสดอม วาลท์ จำกัด	30	30	7	ล้านบาท	7	ล้านบาท	5	5	6	-	-	6	5	-
บริษัท โมบาย อินโนเวชั่น จำกัด	27	27	184	ล้านบาท	184	ล้านบาท	50	50	18	-	-	18	18	-
บริษัท อีคาร์ทสตูดิโอ จำกัด	26	26	12	ล้านบาท	12	ล้านบาท	10	10	13	-	-	13	14	-
บริษัท ไฟโซโก้ (ประเทศไทย) จำกัด	26	26	10	ล้านบาท	10	ล้านบาท	3	3	21	-	-	21	15	4
บริษัท เอ็มไอแคป จำกัด	25	25	61	ล้านบาท	61	ล้านบาท	15	15	6	-	-	6	5	-
บริษัท เอ็นเอส บลูสโคป โลจิสติกส์ (ประเทศไทย) จำกัด	20	20	600	ล้านบาท	600	ล้านบาท	120	120	227	-	-	227	233	17
บริษัท เอ็นเอส บลูสโคป (ประเทศไทย) จำกัด	20	20	5,000	ล้านบาท	5,000	ล้านบาท	640	640	1,406	-	-	1,406	1,408	205
บริษัท บลูสโคป มิลิติ่งส์ (ประเทศไทย) จำกัด	20	20	360	ล้านบาท	360	ล้านบาท	72	72	74	-	-	74	83	15
บริษัท แอล โซลาร์ 1 จำกัด	-	45	-	-	220	ล้านบาท	-	99	-	-	-	-	159	7
บริษัท ชลกิจสากล จำกัด	-	20	-	-	80	ล้านบาท	-	48	-	-	-	-	46	-
บริษัท การ์ดไฟร์ จำกัด	-	-	-	-	-	-	-	-	-	-	-	-	-	4
					1,224	1,323	2,895	3,048	(16)	-	-	2,879	3,048	584
														610
การรวมค่า														
บริษัท คาร์ คอนกรีต จำกัด	51	51	50	ล้านบาท	50	ล้านบาท	25	25	23	-	-	23	25	-
บริษัท แอล เอส เทคโนโลยี โซลูชั่นส์ จำกัด	50	50	10	ล้านบาท	10	ล้านบาท	5	5	-	-	-	-	2	-
บริษัท ล็อกทีย์ แอนด์ เอชไอ เทคโนโลยี จำกัด	43	43	150	ล้านบาท	150	ล้านบาท	75	75	56	-	-	56	63	-
					105	105	79	90	-	-	-	79	90	-
					1,329	1,428	2,974	3,138	(16)	-	-	2,958	3,138	584
														610

บริษัทร่วมและการร่วมค้า

ตารางต่อไปนี้นำข้อมูลทางการเงินของบริษัทร่วมและการร่วมค้าที่สำคัญที่รวมอยู่ในงบการเงินของบริษัทร่วมและการร่วมค้า ปรับปรุงด้วยการปรับมูลค่ายุติธรรม ณ วันที่ซื้อ และความแตกต่างของนโยบายการบัญชี การกระทบยอดรายการระหว่างข้อมูลทางการเงินโดยสรุปดังกล่าวกับมูลค่าตามบัญชีของส่วนได้เสียของกลุ่มกิจการในกิจการเหล่านี้

	บริษัท บีพี - คาสตรอล (ประเทศไทย) จำกัด		บริษัท เอ็นเอส บลูสโคป (ประเทศไทย) จำกัด	
	2558	2557	2558	2557
	<i>(ล้านบาท)</i>			
รายได้	5,072	4,990	10,607	11,728
กำไรขาดทุนเบ็ดเสร็จรวม	959	764	1,011	895
ส่วนที่เป็นของส่วนได้เสียที่ไม่มีอำนาจควบคุม	384	305	203	179
ส่วนที่เป็นของผู้ถือหุ้นรายใหญ่ของบริษัทร่วม	575	459	808	716
สินทรัพย์หมุนเวียน	2,353	2,069	4,670	5,625
สินทรัพย์ไม่หมุนเวียน	750	638	4,827	4,372
หนี้สินหมุนเวียน	(819)	(568)	(2,372)	(2,868)
หนี้สินไม่หมุนเวียน	(67)	(64)	(72)	(64)
สินทรัพย์สุทธิ	2,217	2,075	7,053	7,065
ส่วนที่เป็นของส่วนได้เสียที่ไม่มีอำนาจควบคุม	887	830	1,406	1,408
ส่วนที่เป็นของผู้ถือหุ้นรายใหญ่ของบริษัทร่วม	1,330	1,245	5,647	5,657
ส่วนได้เสียของกลุ่มบริษัทในสินทรัพย์สุทธิของ				
บริษัทร่วม ณ วันที่ 1 มกราคม	830	875	1,408	1,397
กำไร (ขาดทุน) เบ็ดเสร็จรวมส่วนที่เป็นของกลุ่มบริษัท	384	305	203	179
เงินปันผลรับระหว่างปี	(327)	(350)	(205)	(168)
ส่วนได้เสียของกลุ่มบริษัทในสินทรัพย์สุทธิของ				
บริษัทร่วม ณ วันที่ 31 ธันวาคม	887	830	1,406	1,408

บริษัทร่วมและการร่วมค้าที่ไม่มีสาระสำคัญ

ตารางต่อไปนี้นำข้อมูลทางการเงินของส่วนได้เสียของกลุ่มบริษัทในบริษัทร่วมและการร่วมค้าที่ไม่มีสาระสำคัญ จากจำนวนเงินที่รายงานในงบการเงินรวมของกลุ่มบริษัท

	บริษัทร่วมที่ไม่มีสาระสำคัญ		การร่วมค้าที่ไม่มีสาระสำคัญ	
	2558	2557	2558	2557
	<i>(ล้านบาท)</i>			
มูลค่าตามบัญชีของส่วนได้เสียในบริษัทร่วมและการร่วมค้าที่ไม่มีสาระสำคัญ	586	810	79	90
ส่วนแบ่งของกลุ่มบริษัทใน				
กำไรขาดทุนเบ็ดเสร็จรวม	14	70	(11)	(11)

เงินลงทุนในโครงการจำหน่ายสลากแบบเลขท้าย 3 ตัว และ 2 ตัว ด้วยเครื่องจำหน่ายสลาก

บริษัท ลีอกซ์เสย์ จีทีเค เทคโนโลยี จำกัด ซึ่งเป็นบริษัทร่วมของบริษัทได้ทำสัญญารับจ้างให้บริการระบบเกมสลากแก่สำนักงานสลากกินแบ่งรัฐบาลของประเทศไทยเมื่อวันที่ 29 กรกฎาคม 2548 ตามเงื่อนไขของสัญญาดังกล่าว บริษัทร่วมต้องดำเนินการให้สามารถเริ่มจำหน่ายสลากด้วยเครื่องได้ภายในเจ็ดเดือนนับจากวันลงนามในสัญญา อย่างไรก็ตาม วันที่เริ่มจำหน่ายสลากจำเป็นต้องเลื่อนออกไปอีกระยะเวลาหนึ่ง เมื่อวันที่ 28 พฤษภาคม 2551 บริษัทร่วมได้รับหนังสือจากสำนักงานสลากกินแบ่งรัฐบาลแจ้งให้บริษัทร่วมดำเนินการตามโครงการเพื่อให้สามารถเริ่มจำหน่ายสลากได้อย่างช้าภายในวันที่ 16 กันยายน 2551 และเมื่อวันที่ 18 สิงหาคม 2551 บริษัทร่วมได้รับหนังสือจากสำนักงานสลากกินแบ่งรัฐบาลเพื่อรับทราบผลการตรวจการจ้างการติดตั้งระบบเกมสลากและเครื่องจำหน่ายสลาก และอนุมัติให้บริษัทร่วมติดตั้งเครื่องจำหน่ายสลากบางส่วนตามสัญญา (จำนวน 6,761 เครื่อง) ต่อมาเมื่อวันที่ 7 พฤศจิกายน 2551 บริษัทร่วมได้มีหนังสือถึงสำนักงานสลากกินแบ่งรัฐบาล ขอให้สำนักงานสลากกินแบ่งรัฐบาลปฏิบัติตามสัญญาดำเนินการให้มีการจำหน่ายสลาก และชำระค่าเสียหายให้แก่บริษัทร่วมซึ่งได้ลงทุนไปแล้วกว่า 2 พันล้านบาท ภายใน 30 วัน หากสำนักงานสลากกินแบ่งรัฐบาลยังไม่ดำเนินการดังกล่าว บริษัทร่วมอาจดำเนินการตามกฎหมายตามที่เห็นสมควร และเมื่อวันที่ 24 ธันวาคม 2551 สำนักงานสลากกินแบ่งรัฐบาลได้ทำหนังสือชี้แจงผลการพิจารณาขอความเป็นธรรมให้ดำเนินการจำหน่ายสลากแบบเลขท้าย 3 ตัว และ 2 ตัว ด้วยเครื่องจำหน่ายสลากว่าคณะกรรมการสลากกินแบ่งรัฐบาลมีมติเห็นด้วยกับโครงการดังกล่าว และได้นำเสนอไปยังกระทรวงการคลัง

ในเดือนเมษายน 2552 บริษัทร่วมได้ทำหนังสือเร่งรัดให้สำนักงานสลากกินแบ่งรัฐบาลปฏิบัติตามสัญญาดังกล่าวแล้ว อย่างไรก็ตาม คณะกรรมการสลากกินแบ่งรัฐบาลได้มีมติให้สำนักงานสลากกินแบ่งรัฐบาลศึกษาเพิ่มเติมเกี่ยวกับข้อกำหนดและผลกระทบทางสังคม ซึ่งผลสำรวจความเห็นของประชาชนกลุ่มตัวอย่างให้การสนับสนุนการจำหน่ายสลากด้วยเครื่องมากกว่าร้อยละ 50 และในเดือนสิงหาคม 2552 สำนักงานคณะกรรมการกฤษฎีกาได้ตอบข้อหารือของสำนักงานสลากกินแบ่งรัฐบาลในประเด็นกรณีการจำหน่ายสลากกินแบ่งรัฐบาลแบบ 3 ตัวและ 2 ตัวด้วยเครื่องจำหน่ายสลากว่า สำนักงานสลากกินแบ่งรัฐบาลสามารถกระทำได้ตามพระราชบัญญัติสำนักงานสลากกินแบ่งรัฐบาล พ.ศ. 2517 และบริษัทร่วมได้รับหนังสือจากสำนักงานสลากกินแบ่งรัฐบาลลงวันที่ 14 ธันวาคม 2552 แจ้งว่า เมื่อวันที่ 4 ธันวาคม 2552 คณะกรรมการสลากกินแบ่งรัฐบาลได้มีมติเห็นชอบในหลักการให้สำนักงานสลากกินแบ่งรัฐบาล ออกสลาก 3 ตัว และ 2 ตัว ด้วยเครื่องจำหน่ายและให้ไปกำหนดแนวทางวิธีการดำเนินการให้แล้วเสร็จภายใน 90 วัน แล้วเสนอให้คณะกรรมการสลากกินแบ่งรัฐบาลทราบเพื่อรายงานคณะรัฐมนตรีทราบต่อไป

ในเดือนมกราคม 2553 นายกรัฐมนตรีได้แต่งตั้งคณะกรรมการตรวจสอบและพิจารณาข้อเท็จจริง และกฎหมายที่เกี่ยวข้องกรณีโครงการจำหน่ายรางวัลเลขท้าย 3 ตัว 2 ตัว ด้วยเครื่องจำหน่ายอัตโนมัติหรือห่วยออนไลน์ เพื่อตรวจสอบและพิจารณาข้อเท็จจริง ทางเลือก และกฎหมายที่เกี่ยวข้องกรณีโครงการจำหน่ายรางวัลเลขท้าย 3 ตัว 2 ตัว ด้วยเครื่องจำหน่ายอัตโนมัติหรือห่วยออนไลน์ภายใน 30 วัน และบริษัทร่วมยังได้รับหนังสือจากสำนักงานสลากกินแบ่งรัฐบาลลงวันที่ 15 มกราคม 2553 แจ้งว่า เมื่อวันที่ 5 มกราคม 2553 คณะกรรมการสลากกินแบ่งรัฐบาลได้มีมติเห็นชอบให้สำนักงานสลากกินแบ่งรัฐบาลชะลอการดำเนินการตามมติคณะกรรมการสลากกินแบ่งรัฐบาล เมื่อวันที่ 4 ธันวาคม 2552 ไว้ก่อน โดยให้รอผลการดำเนินการของคณะกรรมการที่นายกรัฐมนตรีแต่งตั้งให้ได้ข้อยุติ แล้วนำเสนอคณะกรรมการสลากกินแบ่งรัฐบาลได้พิจารณาว่าจะให้มีการดำเนินการอย่างไรต่อไป เมื่อวันที่ 30 มีนาคม 2553 บริษัทร่วมได้ส่งหนังสือถึงสำนักงานสลากกินแบ่งรัฐบาลเรื่อง ขอให้ปฏิบัติตามสัญญา และชำระค่าเสียหายอันเนื่องมาจากการผิดสัญญา โดยบริษัทร่วมได้ขอให้สำนักงานสลากกินแบ่งรัฐบาลเร่งรีบดำเนินการตามสัญญาและให้เริ่มดำเนินการจำหน่ายสลากและชำระค่าเสียหายจากการล่าช้าผิดสัญญาจนกว่าสำนักงานสลากกินแบ่งรัฐบาลจะได้ดำเนินการตามสัญญาพร้อมด้วยดอกเบี้ยให้แก่บริษัทร่วมภายในระยะเวลา 30 วันนับแต่วันที่ได้รับหนังสือนี้ มิฉะนั้นบริษัทร่วมมีความจำเป็นต้องดำเนินมาตรการทางกฎหมายและมาตรการอื่นๆ ที่จำเป็น เพื่อคุ้มครองและบังคับตามสิทธิของบริษัทร่วมต่อไป และต่อมาบริษัทร่วมได้รับหนังสือจากสำนักงานสลากกินแบ่งรัฐบาลลงวันที่ 9 มิถุนายน 2553 แจ้งว่า สำนักงานสลากกินแบ่งรัฐบาลเป็นหน่วยงานของรัฐบาล การดำเนินกิจการต้องอยู่ภายใต้พระราชบัญญัติสำนักงานสลากกินแบ่งรัฐบาล พ.ศ. 2517 จึงต้องปฏิบัติตามมติคณะรัฐมนตรีและคำสั่งของรัฐมนตรีโดยเคร่งครัด สำนักงานสลากกินแบ่งรัฐบาลมีความเห็นใจต่อผลกระทบที่เกิดขึ้นกับบริษัทร่วม อย่างไรก็ตาม สำนักงานสลากกินแบ่งรัฐบาลได้นำเสนอข้อเท็จจริงทั้งหมดให้ผู้มีอำนาจตามพระราชบัญญัติสำนักงานสลากกินแบ่งรัฐบาลวินิจฉัยสั่งการแล้ว หากมีข้อยุติที่ชัดเจนแน่นอนจะได้แจ้งให้ทราบต่อไป และหวังเป็นอย่างยิ่งว่าข้อขัดแย้งหรือการดำเนินการใดๆ ที่ยังไม่ได้ข้อยุติคงจะได้รับการคลี่คลายในอนาคตอันใกล้นี้ และตามความเห็นของที่ปรึกษาทางกฎหมายบริษัทร่วมสามารถเรียกค่าชดเชยทั้งหมดที่

เกิดขึ้น ในกรณีที่บริษัทร่วมดำเนินคดีตามกฎหมายกับสำนักงานสลากกินแบ่งรัฐบาลเพื่อให้สำนักงานสลากกินแบ่งรัฐบาลปฏิบัติตามสัญญาและชดเชยค่าใช้จ่ายทั้งหมดที่เกิดขึ้นรวมทั้งค่าเสียหายจากการปฏิบัติตามสัญญา

อย่างไรก็ตาม ณ วันที่ 31 ธันวาคม 2558 และ 2557 บริษัทร่วมยังไม่ได้รับการติดต่อเพิ่มเติมอย่างเป็นทางการจากสำนักงานสลากกินแบ่งรัฐบาลถึงความคืบหน้าของโครงการดังกล่าว ทำให้ไม่สามารถกำหนดระยะเวลาการเริ่มจำหน่ายสลากได้อย่างชัดเจน ขณะนี้บริษัทร่วมได้ดำเนินการทางกฎหมายเพื่อให้สำนักงานสลากกินแบ่งรัฐบาลปฏิบัติตามสัญญา อันฐานะการเงินของบริษัทร่วมมีผลขาดทุนมากขึ้น และต้นทุนการดำเนินงานได้เพิ่มขึ้นมากกว่าที่ประมาณการไว้ในคราวแรกที่ศึกษาขณะเริ่มต้นโครงการ บริษัทไม่สามารถประมาณการถึงผลกระทบและระยะเวลาที่จะได้รับคืนของเงินลงทุนในบริษัทร่วมดังกล่าวได้

จากเหตุการณ์ดังกล่าวข้างต้น บริษัทได้รับรู้ขาดทุนจากการด้อยค่าของเงินลงทุนในโครงการดังกล่าวข้างต้นเพิ่มเติมจนเต็มจำนวนในงบการเงินเฉพาะกิจการสำหรับปีสิ้นสุดวันที่ 31 ธันวาคม 2558 และ 2557 ตามมาตรฐานการบัญชีฉบับที่ 36 (ปรับปรุง 2557) เรื่อง การด้อยค่าของสินทรัพย์ ที่ระบุว่าเมื่อมูลค่าที่คาดว่าจะได้รับคืนของเงินลงทุนน้อยกว่ามูลค่าตามบัญชีของเงินลงทุนนั้นๆ บริษัทจะต้องบันทึกผลขาดทุนจากการด้อยค่าของเงินลงทุนโดยตรงในกำไรหรือขาดทุนโดยปรับลดมูลค่าเงินลงทุนตามราคาทุนให้เท่ากับมูลค่าที่คาดว่าจะได้รับ โดยมีรายละเอียดดังต่อไปนี้

งบการเงินเฉพาะกิจการ	เงินลงทุน	ลูกหนี้การค้า และอื่นๆ (หมายเหตุ 5)	เงินให้กู้ยืม ระยะสั้น (หมายเหตุ 5)	รวม
	(ล้านบาท)			
ยอดคงเหลือ				
ณ วันที่ 1 มกราคม 2557	105	220	432	757
เพิ่มขึ้น	-	26	9	35
ณ วันที่ 31 ธันวาคม 2557	105	246	441	792
เพิ่มขึ้น	-	27	11	38
ณ วันที่ 31 ธันวาคม 2558	105	273	452	830
ค่าเผื่อหนี้สงสัยจะสูญ				
ณ วันที่ 1 มกราคม 2557	105	220	432	757
เพิ่มขึ้น	-	26	9	35
ณ วันที่ 31 ธันวาคม 2557	105	246	441	792
เพิ่มขึ้น	-	27	11	38
ณ วันที่ 31 ธันวาคม 2558	105	273	452	830
มูลค่าสุทธิทางบัญชี				
ณ วันที่ 31 ธันวาคม 2557	-	-	-	-
ณ วันที่ 31 ธันวาคม 2558	-	-	-	-

สำหรับงบการเงินรวม กลุ่มบริษัทได้ถือปฏิบัติตามมาตรฐานการบัญชี ฉบับที่ 28 (ปรับปรุง 2557) เรื่อง เงินลงทุนในบริษัทร่วมและการร่วมค้า ที่กำหนดว่ากลุ่มบริษัทจะต้องรับรู้ส่วนแบ่งผลขาดทุนของผู้ลงทุนในบริษัทร่วมเท่ากับส่วนได้เสียในบริษัทร่วม ซึ่งส่วนได้เสียในบริษัทร่วม หมายถึง มูลค่าตามบัญชีของเงินลงทุนในบริษัทร่วมตามวิธีส่วนได้เสียรวมถึงส่วนได้เสียระยะยาวใดๆ ซึ่งโดยเนื้อหาแล้วถือเป็นส่วนหนึ่งของเงินลงทุนสุทธิของผู้ลงทุนในบริษัทร่วม เช่น รายการจ่ายชำระหนี้ระหว่างกันซึ่งยังไม่มีแผนที่จะจ่ายชำระ หรือรายการที่คาดว่าจะเกิดในอนาคตอันใกล้ ทั้งนี้ ขาดทุนที่รับรู้ตามวิธีส่วนได้เสียของกลุ่มบริษัทส่วนที่เกินกว่าเงินลงทุนในหุ้นสามัญ ให้นำไปหักจากกองค้ประกอบอื่นๆ ของส่วนได้เสียในบริษัทร่วม และกลุ่มบริษัทจะรับรู้ขาดทุนเพิ่มเติมเป็นหนี้สินก็ต่อเมื่อกลุ่มบริษัทมีภาระผูกพันตามกฎหมายหรือภาระผูกพันโดยอนุমানหรือต้องจ่ายเงินเพื่อชำระภาระผูกพันแทนในนามบริษัทร่วม

ณ วันที่ 31 ธันวาคม 2558 และ 2557 กลุ่มบริษัทได้บันทึกส่วนแบ่งขาดทุนส่วนที่เกินกว่ามูลค่าเงินลงทุนในบริษัทร่วมเพิ่มเติมในงบการเงินรวมตามสัดส่วนความเป็นเจ้าของร้อยละ 35 และได้แสดงหักกับลูกหนี้การค้าและเงินให้กู้ยืมระยะสั้นแก่บริษัทร่วม นอกจากนี้ กลุ่มบริษัทได้รับรู้ค่าเผื่อหนี้สงสัยจะสูญสำหรับเงินให้กู้ยืมระยะสั้นดังกล่าวเพิ่มเติมในงบการเงินรวมโดยมีรายละเอียดดังต่อไปนี้

งบการเงินรวม	เงินลงทุน	ลูกหนี้การค้า (หมายเหตุ 5) (ล้านบาท)	เงินให้กู้ยืม	
			ระยะสั้น (หมายเหตุ 5) (ล้านบาท)	รวม
ยอดคงเหลือ				
ณ วันที่ 1 มกราคม 2557	105	220	432	757
เพิ่มขึ้น	-	26	9	35
ณ วันที่ 31 ธันวาคม 2557	105	246	441	792
เพิ่มขึ้น	-	27	11	38
ณ วันที่ 31 ธันวาคม 2558	105	273	452	830
ขาดทุนจากส่วนได้เสีย				
ณ วันที่ 1 มกราคม 2557	105	143	57	305
เพิ่มขึ้น	-	-	-	-
ณ วันที่ 31 ธันวาคม 2557	105	143	57	305
เพิ่มขึ้น	-	-	-	-
ณ วันที่ 31 ธันวาคม 2558	105	143	57	305
ค่าเผื่อหนี้สงสัยจะสูญ				
ณ วันที่ 1 มกราคม 2557	-	77	375	452
เพิ่มขึ้น	-	26	9	35
ณ วันที่ 31 ธันวาคม 2557	-	103	384	487
เพิ่มขึ้น	-	27	11	38
ณ วันที่ 31 ธันวาคม 2558	-	130	395	525
มูลค่าสุทธิทางบัญชี				
ณ วันที่ 31 ธันวาคม 2557	-	-	-	-
ณ วันที่ 31 ธันวาคม 2558	-	-	-	-

13 เงินลงทุนในบริษัทย่อย

	งบการเงินเฉพาะกิจการ	
	2558	2557
	(ล้านบาท)	
ณ วันที่ 1 มกราคม	1,953	1,884
ซื้อเงินลงทุน	239	69
โอนเงินลงทุนในบริษัทร่วมเป็นบริษัทย่อย	99	-
โอนเงินลงทุนในบริษัทย่อยเป็นบริษัทร่วม	(26)	-
ณ วันที่ 31 ธันวาคม	2,265	1,953

เงินลงทุนในบริษัทย่อย ณ วันที่ 31 ธันวาคม 2558 และ 2557 และเงินปันผลรับสำหรับแต่ละปี มีดังนี้

งบการเงินเฉพาะกิจการ

ผู้ถือหุ้น	ผู้ถือหุ้นแล้ว		วิธีราคาทุน		การด้อยค่า	วิธีราคาทุน - สุทธิ		เงินปันผลรับ
	2558	2557	2558	2557		2558	2557	
ผู้ถือหุ้น	2558	2557	2558	2557	2558	2557	2558	2557
(ร้อยละ)					(ล้านบาท)			
บริษัทย่อย								
บริษัท ดาต้า มายนิ่ง จำกัด	99	20 ล้านบาท	20 ล้านบาท	20	-	20	-	-
บริษัท ลีอกซบิท จำกัด (มหาชน)	99	450 ล้านบาท	375 ล้านบาท	476	-	476	13	10
บริษัท ลีอกซเลย์ อีयरท์ แอนด์ โฮลด์ จำกัด	99	1,000 ล้านบาท	1,000 ล้านบาท	1,000	-	1,000	347	339
บริษัท ลีอกซเลย์ โมบาย จำกัด	99	20 ล้านบาท	20 ล้านบาท	20	(20)	-	-	-
บริษัท แอล ฟู้ดโซลูชั่นส์ จำกัด	99	30 ล้านบาท	20 ล้านบาท	30	-	30	-	-
บริษัท ลีอกซเลย์ อินเทอร์เน็ต	99	0.48 ล้าน	0.48 ล้าน	16	-	16	-	-
(กว้างใจ) จำกัด		ดอลลาร์สหรัฐ	ดอลลาร์สหรัฐ					
บริษัท แอล กรีนโซลูชั่น จำกัด	99	2.5 ล้านบาท	2.5 ล้านบาท	2	-	2	-	-
บริษัท แอล โซลาร์ 2 จำกัด	99	0.1 ล้านบาท	0.1 ล้านบาท	-	-	-	-	-
บริษัท ลีอกซเลย์ เทาเวอร์ ซิสเต็มส์ จำกัด	99	20 ล้านบาท	-	20	-	20	-	-
บริษัท แอล เอลิเวเตอร์ แอนด์								
เอ็นเจเนียร์ริ่ง จำกัด	99	3 ล้านบาท	-	3	-	3	-	-
บริษัท ลีอกซเลย์ ไวโรเลส จำกัด	85	275 ล้านบาท	275 ล้านบาท	255	-	255	12	117
(มหาชน)								
บริษัท กรีน เมเจอร์ส โปรดักส์ จำกัด	75	4 ล้านบาท	4 ล้านบาท	14	-	14	1	1
บริษัท แอล โซลาร์ 1 จำกัด	70	220 ล้านบาท	-	193	-	193	35	-
บริษัท เอเชีย ซิตีวีรตี แมนเนจเม้นท์ จำกัด	69	100 ล้านบาท	100 ล้านบาท	70	-	70	-	-
บริษัท ลีอกซเลย์ พร็อพเพอร์ตี้								
ดีเวลลอปเม้นท์ จำกัด	66	200 ล้านบาท	153 ล้านบาท	136	-	136	6	4
บริษัท การค้าลาว จำกัด	62	4,135 ล้านบาท	4,135 ล้านบาท	19	(19)	-	-	-
บริษัท แอล พอร์ซ 1 จำกัด	60	20 ล้านบาท	20 ล้านบาท	12	(12)	-	-	-
บริษัท ลีอกซเลย์ โกลบอล จำกัด	51	99 ล้านบาท	99 ล้านบาท	50	(50)	-	-	-
บริษัท แอลบี ฮิว จำกัด	51	10 ล้านบาท	-	5	-	5	-	-
บริษัท ลีอกซเลย์ เทรดิง จำกัด	50	50 ล้านบาท	50 ล้านบาท	25	-	25	-	-
บริษัท พาร์ทไทย (ประเทศไทย) จำกัด	-	-	35 ล้านบาท	-	-	-	-	-
			<u>2,366</u>	<u>(101)</u>	<u>(101)</u>	<u>2,265</u>	<u>414</u>	<u>471</u>
			<u>2,054</u>	<u>(101)</u>	<u>(101)</u>	<u>1,953</u>	<u>414</u>	<u>471</u>

14 ส่วนของผู้ถือหุ้นที่ไม่มีอำนาจควบคุม

ตารางต่อไปนี้สรุปข้อมูลเกี่ยวกับบริษัทย่อยแต่ละรายการของกลุ่มบริษัทที่มีส่วนได้เสียที่ไม่เป็นอำนาจควบคุมที่มีสาระสำคัญ

	31 ธันวาคม 2558				
	บริษัท ลีอกซ์เสี่ย พร็อพเพอร์ตี้ ดีเวลลอปเม้นท์ จำกัด	บริษัท แอล ไชดาร์ 1 จำกัด	บริษัท ลีอกซ์เสี่ย ไวร์เลส จำกัด (มหาชน)	บริษัท ลีอกซ์เสี่ย เทรคคิง จำกัด	บริษัทย่อยอื่นที่ ไม่มีสาระสำคัญ รวม
ร้อยละของส่วนได้เสียที่ไม่มีอำนาจควบคุม	33.59	30.01	14.67	50.00	
สินทรัพย์หมุนเวียน	213	63	1,979	545	
สินทรัพย์ไม่หมุนเวียน	505	597	103	52	
หนี้สินหมุนเวียน	(110)	(74)	(1,489)	(470)	
หนี้สินไม่หมุนเวียน	(170)	(223)	(50)	(32)	
สินทรัพย์สุทธิ	438	363	543	95	
มูลค่าตามบัญชีของส่วนได้เสียที่ไม่มีอำนาจควบคุม	147	109	80	47	50
รายได้	338	41	689	2,029	
กำไร (ขาดทุน)	5	16	7	(4)	
กำไรขาดทุนเบ็ดเสร็จอื่น	9	-	8	(1)	
กำไรขาดทุนเบ็ดเสร็จรวม	14	16	15	(5)	
กำไรที่แบ่งให้กับส่วนได้เสียที่ไม่มีอำนาจควบคุม	2	5	1	(2)	7
กำไรขาดทุนเบ็ดเสร็จอื่นที่แบ่งให้กับส่วนได้เสียที่ไม่มีอำนาจควบคุม	3	-	1	-	-
เงินสดและรายการเทียบเท่าเงินสดเพิ่มขึ้น (ลดลง) สุทธิ	(42)	(21)	(166)	5	

31 ธันวาคม 2557

	บริษัท ล็อกซ์เลีย์ พร็อพเพอร์ตี้ ดีเวลลอปเม้นท์ จำกัด	บริษัท ล็อกซ์เลีย์ ไวร์เลส จำกัด (มหาชน)	บริษัท ล็อกซ์เลีย์ เทคดิง จำกัด (มหาชน)	บริษัทย่อยอื่นที่ ไม่มีสาระสำคัญ	รวม
ร้อยละของส่วนได้เสียที่ไม่มีอำนาจควบคุม	33.59	14.67	50.00		
สินทรัพย์หมุนเวียน	285	1,654	508		
สินทรัพย์ไม่หมุนเวียน	555	124	48		
หนี้สินหมุนเวียน	(234)	(1,198)	(426)		
หนี้สินไม่หมุนเวียน	(220)	(37)	(31)		
สินทรัพย์สุทธิ	386	543	99		
มูลค่าตามบัญชีของส่วนได้เสียที่ไม่มีอำนาจควบคุม	129	80	50	49	308
รายได้	634	2,294	1,994		
กำไร (ขาดทุน)	40	148	(12)		
กำไรขาดทุนเบ็ดเสร็จอื่น	40	-	-		
กำไรขาดทุนเบ็ดเสร็จรวม	80	148	(12)		
กำไร (ขาดทุน) ที่แบ่งให้กับส่วนได้เสียที่ไม่มีอำนาจควบคุม	14	28	(6)	(2)	34
กำไรขาดทุนเบ็ดเสร็จอื่นที่แบ่งให้กับส่วนได้เสียที่ไม่มีอำนาจควบคุม	13	-	-	-	13
เงินสดและรายการเทียบเท่าเงินสดเพิ่มขึ้น (ลดลง) สุทธิ	1	24	(16)		

15 เงินลงทุนระยะยาวอื่น

รายการเคลื่อนไหวสำหรับแต่ละปีสิ้นสุดวันที่ 31 ธันวาคม 2558 และ 2557 ของเงินลงทุนระยะยาวอื่นมีดังนี้

	งบการเงินรวม		งบการเงินเฉพาะกิจการ	
	2558	2557	2558	2557
				(ล้านบาท)
หลักทรัพย์เพื่อขาย				
ณ วันที่ 1 มกราคม	463	284	463	284
รายการปรับปรุงจากการตีราคา	13	179	13	179
ณ วันที่ 31 ธันวาคม	476	463	476	463
เงินลงทุนทั่วไป				
ณ วันที่ 1 มกราคม และวันที่ 31 ธันวาคม	62	62	25	25
รวม	538	525	501	488

งบการเงินเฉพาะกิจการ

สัดส่วนความเป็นเจ้าของ	2557	2558	2557	2558	2557	2558	2557	2558	2557	2558	2557	2558	2557	2558
(รายละเอียด)														
	5	5	590	590	36	-	440	427	476	463	19	17		
หลักทรัพย์ได้ขาย -														
ในมูลค่ายุติธรรม														
กิจการอื่นที่เกี่ยวข้องกัน														
บริษัท เมืองไทย														
ประกันภัย														
จำกัด (มหาชน)														
เงินลงทุนทั่วไป -														
ในราคาทุน														
กิจการอื่นที่เกี่ยวข้องกัน														
กิจการอื่น														
รวม	71	71	(10)	(10)	440	427	501	488	24	24	5	5	2	24

(ล้านบาท)

16 อสังหาริมทรัพย์เพื่อการลงทุน

หมายเหตุ	งบการเงินรวม		งบการเงินเฉพาะกิจการ	
	2558	2557	2558	2557
			(ล้านบาท)	
ณ วันที่ 1 มกราคม		206	-	-
โอนจากที่ดิน อาคารและอุปกรณ์	17	-	122	-
รายการปรับปรุงให้เป็นมูลค่ายุติธรรม		-	84	-
ณ วันที่ 31 ธันวาคม		206	206	118
		206	206	118

อสังหาริมทรัพย์เพื่อการลงทุนประกอบด้วยอสังหาริมทรัพย์เพื่อจำนวนหนึ่งที่ทำให้เช่าแก่บุคคลที่สาม สัญญาเช่าแต่ละสัญญาไม่สามารถยกเลิกได้เป็นระยะเวลา 3 ปี การต่ออายุสัญญาภายหลังจะเป็นไปตามการต่อรองกับผู้เช่า โดยไม่มีค่าเช่าที่อาจเกิดขึ้น ทั้งนี้ได้มีการโอนที่ดินและอาคารสองแห่งจากที่ดิน อาคารและอุปกรณ์ไปเป็นอสังหาริมทรัพย์เพื่อการลงทุน เนื่องจากกลุ่มบริษัท/บริษัทไม่ใช้ประโยชน์จากที่ดินและอาคารบางส่วนนั้นอีกต่อไป กลุ่มบริษัท/บริษัทได้ตัดสินใจที่จะนำที่ดินและอาคารบางส่วนนั้นให้เช่าแก่บุคคลที่สาม

การวัดมูลค่ายุติธรรม

ลำดับชั้นมูลค่ายุติธรรม

มูลค่ายุติธรรมของอสังหาริมทรัพย์เพื่อการลงทุนถูกประเมินโดยผู้ประเมินราคาทรัพย์สินอิสระจากภายนอก ซึ่งมีคุณสมบัติในวิชาชีพที่เหมาะสมและมีประสบการณ์ในการประเมินราคาทรัพย์สินประเภทดังกล่าว ผู้ประเมินราคาทรัพย์สินอิสระได้ประเมินมูลค่ายุติธรรมของอสังหาริมทรัพย์เพื่อการลงทุนของกลุ่มบริษัท/บริษัทครั้งล่าสุดในปี 2557

การวัดมูลค่ายุติธรรมของอสังหาริมทรัพย์เพื่อการลงทุนถูกจัดลำดับชั้นการวัดมูลค่ายุติธรรม อยู่ในระดับที่ 3 จากเกณฑ์ข้อมูลที่น่ามาใช้ในเทคนิคการประเมินมูลค่ายุติธรรม

เทคนิคการประเมินมูลค่าและข้อมูลที่ไม่สามารถสังเกตได้ที่มีนัยสำคัญ

เทคนิคการประเมินมูลค่าและข้อมูลที่ไม่สามารถสังเกตได้ที่มีนัยสำคัญที่ใช้ในการวัดมูลค่ายุติธรรมของอสังหาริมทรัพย์เพื่อการลงทุนแสดงในตารางดังต่อไปนี้

เทคนิคการประเมินมูลค่า	ข้อมูลที่ไม่สามารถสังเกตได้ที่มีนัยสำคัญ	ความสัมพันธ์ระหว่างข้อมูลที่ไม่สามารถสังเกตได้ที่มีนัยสำคัญและการวัดมูลค่ายุติธรรม
<p>การคิดลดกระแสเงินสด รูปแบบการประเมินมูลค่าพิจารณาถึงมูลค่าปัจจุบันของกระแสเงินสดสุทธิที่ได้จากทรัพย์สินโดยคำนึงถึงการเพิ่มขึ้นของอัตราค่าเช่าที่คาดไว้ระยะเวลาที่เล็กเช่า อัตราการครอบครอง ค่าใช้จ่ายเพื่อเป็นสิ่งจูงใจในการเช่า เช่น ระยะเวลาที่ให้เช่าฟรี และการยกเว้นค่าใช้จ่ายอื่นๆ แก่ผู้เช่า กระแสเงินสดสุทธิที่คาดไว้จะถูกคิดลดโดยใช้อัตราคิดลดที่ปรับค่าความเสี่ยงแล้ว การประมาณอัตราคิดลดได้พิจารณาถึงคุณภาพของอาคารและสถานที่ตั้ง (ตำแหน่งที่ดีที่สุดหรือ รongลงมา) คุณภาพเครดิตของผู้เช่า และระยะเวลาการเช่า</p>	<ul style="list-style-type: none"> • อัตราการเพิ่มขึ้นของค่าเช่าในตลาดที่ประมาณการไว้ร้อยละ 10 ถึงร้อยละ 15 ต่อการเช่า 3 ปี • อัตราการครอบครอง ร้อยละ 65 ถึงร้อยละ 100 • อัตราคิดลดในการประเมิน ร้อยละ 10 ถึง ร้อยละ 12 	<p>มูลค่ายุติธรรมที่ประมาณการไว้จะเพิ่มขึ้น (ลดลง) หาก</p> <ul style="list-style-type: none"> • อัตราการเพิ่มขึ้นของค่าเช่าในตลาดที่ประมาณการไว้สูงขึ้น (ลดลง) • อัตราการครอบครองเพิ่มขึ้น (ลดลง) • อัตราคิดลดต่ำลง (สูงขึ้น)

17 ที่ดิน อาคารและอุปกรณ์

	งบการเงินรวม						รวม
	ที่ดิน	อาคารและ ส่วนปรับปรุง	เครื่องตกแต่ง ติดตั้งและ เครื่องใช้สำนักงาน	เครื่องมือ และอุปกรณ์ (ส่วนมาก)	อุปกรณ์ ให้เช่า	งานระหว่าง ก่อสร้าง	
ราคาทุน / ราคาประเมินใหม่ *							
ณ วันที่ 1 มกราคม 2557	473	1,288	400	213	187	23	2,654
เพิ่มขึ้น	-	39	63	11	32	15	167
จำหน่าย/ตัดบัญชี	-	(46)	(32)	(26)	-	-	(110)
โอนไปก่อสร้างทรัพย์สินเพื่อการลงทุน	(84)	(47)	-	-	-	-	(131)
โอนเข้า (ออก)	-	27	1	2	-	(30)	-
ณ วันที่ 31 ธันวาคม 2557	389	1,261	432	200	219	8	2,580
และ 1 มกราคม 2558	1	17	33	93	25	15	218
เพิ่มขึ้น							
ผลกระทบจากการได้มาและเสียไป ซึ่งส่วนได้เสียในบริษัทย่อย - สุทธิ	17	43	1	668	-	-	724
รายการปรับปรุงให้เป็นมูลค่ายุติธรรม	75	-	-	-	-	-	75
จำหน่าย/ตัดบัญชี	-	(48)	(18)	(2)	(2)	-	(87)
โอนเข้า (ออก)	-	5	1	8	-	(14)	-
ณ วันที่ 31 ธันวาคม 2558	482	1,278	449	967	242	9	3,510

งบการเงินรวม

	ที่ดิน	อาคารและ ส่วนปรับปรุง	เครื่องจักรและ ติดตั้งและ เครื่องใช้สำนักงาน	เครื่องมือ และอุปกรณ์ (ล้านบาท)	อุปกรณ์ ให้เช่า	ยานพาหนะ	งานระหว่าง ก่อสร้าง	รวม
ค่าเสื่อมราคาสะสมและขาดทุนจากการด้อยค่า								
ณ วันที่ 1 มกราคม 2557	-	782	282	147	144	52	-	1,407
ค่าเสื่อมราคาลำหรับปี	-	70	38	24	24	8	-	164
ขาดทุนจากการด้อยค่า	-	28	38	-	-	-	-	66
โอนไปอสังหาริมทรัพย์เพื่อการลงทุน	-	(9)	-	-	-	-	-	(9)
จำหน่าย/ตัดบัญชี	-	(27)	(31)	(24)	-	(5)	-	(87)
ณ วันที่ 31 ธันวาคม 2557	-	844	327	147	168	55	-	1,541
และ 1 มกราคม 2558	-	65	33	32	37	8	-	175
ค่าเสื่อมราคาลำหรับปี	-	-	-	-	-	-	-	-
ผลกระทบจากการได้มาและเสียไป	-	7	(1)	128	-	(4)	-	130
ซึ่งส่วนได้เสียในบริษัทย่อย - สุทธิ	-	20	29	6	-	-	-	55
ขาดทุนจากการด้อยค่า	-	(44)	(17)	(1)	(2)	(15)	-	(79)
จำหน่าย/ตัดบัญชี	-	892	371	312	203	44	-	1,822
ณ วันที่ 31 ธันวาคม 2558	-							

	งบการเงินรวม						รวม
	ที่ดิน	อาคารและ ส่วนปรับปรุง	เครื่องตกแต่ง ติดตั้งและ เครื่องใช้สำนักงาน	เครื่องมือ และอุปกรณ์ (ล้านบาท)	อุปกรณ์ ให้เช่า	ยานพาหนะ	
มูลค่าสุทธิทางบัญชี							
ณ วันที่ 1 มกราคม 2557	473	506	117	66	-	12	23
ภายใต้กรรมสิทธิ์ของบริษัท	-	-	1	-	43	6	-
ภายใต้สัญญาเช่าการเงิน	473	506	118	66	43	18	23
ณ วันที่ 31 ธันวาคม 2557							
และ 1 มกราคม 2558	389	417	87	53	-	12	8
ภายใต้กรรมสิทธิ์ของบริษัท	-	-	18	-	51	4	-
ภายใต้สัญญาเช่าการเงิน	389	417	105	53	51	16	8
ณ วันที่ 31 ธันวาคม 2558							
ภายใต้กรรมสิทธิ์ของบริษัท	482	386	62	655	2	39	9
ภายใต้สัญญาเช่าการเงิน	-	-	16	-	37	-	-
	482	386	78	655	39	39	9

* ที่ดินตามราคาประเมินใหม่ของกลุ่มบริษัท ณ วันที่ 31 ธันวาคม 2558 จำนวน 482 ล้านบาท (2557: 389 ล้านบาท)

ราคาทรัพย์สินของกลุ่มบริษัทก่อนหักค่าเสื่อมราคาสะสมของอาคารและอุปกรณ์ ซึ่งได้คิดค่าเสื่อมราคาเต็มจำนวนแล้ว แต่ยังคงใช้งานจนถึง ณ วันที่ 31 ธันวาคม 2558 มีจำนวน 690 ล้านบาท (2557: 589 ล้านบาท)

งบการเงินเฉพาะกิจการ

	ที่ดิน	อาคารและ ส่วนปรับปรุง	เครื่องตกแต่ง ติดตั้งและ เครื่องใช้สำนักงาน	เครื่องมือ และอุปกรณ์ (ส่วนมาก)	อุปกรณ์ ให้เช่า	ยานพาหนะ	งานระหว่าง ก่อสร้าง	รวม
ราคาทุน / ราคาประเมินใหม่ *								
ณ วันที่ 1 มกราคม 2557	345	446	264	73	-	18	4	1,150
เพิ่มขึ้น	-	3	13	4	-	2	6	28
จำหน่าย/ตัดบัญชี	-	(19)	(25)	(3)	-	(3)	-	(50)
โอนไปลงทรัพย์สินเพื่อการลงทุน	(84)	(2)	-	-	-	-	-	(86)
โอนเข้า (ออก)	-	4	-	-	-	-	(4)	-
ณ วันที่ 31 ธันวาคม 2557	261	432	252	74	-	17	6	1,042
และ 1 มกราคม 2558	1	8	13	10	-	23	12	67
เพิ่มขึ้น	64	-	-	-	-	-	-	64
รายการปรับปรุงให้เป็นมูลค่ายุติธรรม	-	(3)	(10)	(1)	-	(3)	(1)	(18)
จำหน่าย/ตัดบัญชี	-	5	-	6	-	-	(11)	-
โอนเข้า (ออก)	-	-	-	-	-	-	-	-
ณ วันที่ 31 ธันวาคม 2558	326	442	255	89	-	37	6	1,155

งบการเงินเฉพาะกิจการ

	เครื่องตกแต่ง						รวม
	ที่ดิน	อาคารและ ส่วนปรับปรุง	เครื่องใช้สำนักงาน	เครื่องมือ และอุปกรณ์ (ล้านบาท)	อุปกรณ์ ให้เช่า	งานระหว่าง ก่อสร้าง	
ค่าเสื่อมราคาสะสมและขาดทุนจากการด้อยค่า							
ณ วันที่ 1 มกราคม 2557	-	358	187	50	-	14	609
ค่าเสื่อมราคาล้ำสำหรับปี	-	16	22	8	-	1	47
ขาดทุนจากการด้อยค่า	-	2	34	-	-	-	36
โอนไปอสังหาริมทรัพย์เพื่อการลงทุน	-	(2)	-	-	-	-	(2)
จำหน่าย/ตัดบัญชี	-	(19)	(26)	(2)	-	(2)	(49)
ณ วันที่ 31 ธันวาคม 2557 และ 1 มกราคม 2558	-	355	217	56	-	13	641
ค่าเสื่อมราคาล้ำสำหรับปี	-	17	15	11	-	2	45
ขาดทุนจากการด้อยค่า	-	4	1	5	-	-	10
จำหน่าย/ตัดบัญชี	-	-	(10)	-	-	(3)	(13)
ณ วันที่ 31 ธันวาคม 2558	-	376	223	72	-	12	683
มูลค่าสุทธิทางบัญชี							
ณ วันที่ 1 มกราคม 2557	345	88	77	23	-	4	541
ณ วันที่ 31 ธันวาคม 2557 และ 1 มกราคม 2558	261	77	35	18	-	4	401
ณ วันที่ 31 ธันวาคม 2558	326	66	32	17	-	25	472

* ที่ดินตามราคาประเมินใหม่ของบริษัท ณ วันที่ 31 ธันวาคม 2558 จำนวน 326 ล้านบาท (2557: 261 ล้านบาท)

ราคาทรัพย์สินของบริษัทก่อนหักค่าเสื่อมราคาสะสมของอาคารและอุปกรณ์ ซึ่งได้คิดค่าเสื่อมราคาเต็มจำนวนแล้วแต่ยังคงใช้งานจนถึง ณ วันที่ 31 ธันวาคม 2558 มีจำนวน 436 ล้านบาท (2557: 393 ล้านบาท)

การวัดมูลค่ายุติธรรม

ลำดับชั้นมูลค่ายุติธรรม

มูลค่ายุติธรรมของที่ดินถูกประเมินโดยผู้ประเมินราคาทรัพย์สินอิสระจากภายนอก ซึ่งมีคุณสมบัติในวิชาชีพที่เหมาะสมและมีประสบการณ์ในการประเมินราคาทรัพย์สินประเภทดังกล่าว ผู้ประเมินราคาทรัพย์สินอิสระได้ประเมินมูลค่ายุติธรรมของที่ดินของกลุ่มบริษัท/บริษัทครั้งล่าสุดในปี 2558

การวัดมูลค่ายุติธรรมของที่ดินถูกจัดลำดับชั้นการวัดมูลค่ายุติธรรม อยู่ในระดับที่ 3 จากเกณฑ์ข้อมูลที่น่ามาใช้ในเทคนิคการประเมินมูลค่ายุติธรรม

เทคนิคการประเมินมูลค่าและข้อมูลที่ไม่สามารถสังเกตได้ที่มีนัยสำคัญ

เทคนิคการประเมินมูลค่าและข้อมูลที่ไม่สามารถสังเกตได้ที่มีนัยสำคัญที่ใช้ในการวัดมูลค่ายุติธรรมของที่ดินแสดงในตารางดังต่อไปนี้

เทคนิคการประเมินมูลค่า	ข้อมูลที่ไม่สามารถสังเกตได้ที่มีนัยสำคัญ	ความสัมพันธ์ระหว่างข้อมูลที่ไม่สามารถสังเกตได้ที่มีนัยสำคัญและการวัดมูลค่ายุติธรรม
<p><i>ต้นทุนการเปลี่ยนแทนปัจจุบัน</i> รูปแบบการประเมินมูลค่าพิจารณาถึงสภาพของที่ดินทรัพย์สิน เปรียบเทียบกับข้อมูลตลาดที่มีสภาพใกล้เคียง วิเคราะห์มูลค่าตลาดโดยพิจารณาจากปัจจัยต่างๆ ที่มีผลต่อมูลค่า เช่น ทำเลที่ตั้ง สภาพแวดล้อมใกล้เคียง สภาพการคมนาคม ขนาดและรูปร่างของแปลงที่ดิน สภาพและการใช้ประโยชน์ที่ดินในปัจจุบัน เป็นต้น</p>	<ul style="list-style-type: none">• ราคาขายที่ดินบริเวณใกล้เคียง	<p>มูลค่ายุติธรรมที่ประมาณการไว้จะเพิ่มขึ้น (ลดลง) หากราคาขายที่ดินบริเวณใกล้เคียงสูงขึ้น (ลดลง)</p>

18 สินทรัพย์ไม่มีตัวตน

	ค่าลิขสิทธิ์ ซอฟต์แวร์ และอื่นๆ	งบการเงินรวม		งบการเงิน
		ค่าความนิยม	รวม	เฉพาะกิจการ ค่าลิขสิทธิ์ ซอฟต์แวร์ และอื่นๆ
		(ล้านบาท)		
ราคาทุน				
ณ วันที่ 1 มกราคม 2557	117	58	175	74
เพิ่มขึ้น	26	-	26	8
จำหน่าย/ตัดบัญชี	(18)	-	(18)	(11)
ณ วันที่ 31 ธันวาคม 2557				
และ 1 มกราคม 2558	125	58	183	71
เพิ่มขึ้น	26	-	26	14
จำหน่าย/ตัดบัญชี	(5)	-	(5)	(4)
ผลกระทบจากการได้มาและเสียไป ซึ่งส่วนได้เสียในบริษัทย่อย – สุทธิ	7	-	7	-
ณ วันที่ 31 ธันวาคม 2558	153	58	211	81
ค่าตัดจำหน่ายสะสมและขาดทุนจากการด้อยค่า				
ณ วันที่ 1 มกราคม 2557	60	58	118	35
ค่าตัดจำหน่ายสำหรับปี	11	-	11	8
ขาดทุนจากการด้อยค่า	23	-	23	6
จำหน่าย/ตัดบัญชี	(18)	-	(18)	(9)
ณ วันที่ 31 ธันวาคม 2557				
และ 1 มกราคม 2558	76	58	134	40
ค่าตัดจำหน่ายสำหรับปี	11	-	11	7
ขาดทุนจากการด้อยค่า	14	-	14	4
ผลกระทบจากการได้มาและเสียไป ซึ่งส่วนได้เสียในบริษัทย่อย – สุทธิ	1	-	1	-
ณ วันที่ 31 ธันวาคม 2558	102	58	160	51
มูลค่าสุทธิทางบัญชี				
ณ วันที่ 1 มกราคม 2557	57	-	57	39
ณ วันที่ 31 ธันวาคม 2557				
และ 1 มกราคม 2558	49	-	49	31
ณ วันที่ 31 ธันวาคม 2558	51	-	51	30

19 สินทรัพย์ไม่หมุนเวียนอื่น

สำหรับปีสิ้นสุดวันที่ 31 ธันวาคม	งบการเงินรวม		งบการเงินเฉพาะกิจการ	
	2558	2557	2558	2557
	(ล้านบาท)			
ภาษีหัก ณ ที่จ่าย	242	174	83	42
เงินมัดจำ	40	31	21	21
เงินฝากประจำที่ติดภาระค้ำประกัน	32	27	-	-
เงินจ่ายล่วงหน้าค่าเช่าที่ดิน	14	15	-	-
อื่นๆ	-	13	-	8
รวม	328	260	104	71

20 หนี้สินที่มีภาระดอกเบี้ย

สำหรับปีสิ้นสุดวันที่ 31 ธันวาคม	งบการเงินรวม		งบการเงินเฉพาะกิจการ	
	2558	2557	2558	2557
	(ล้านบาท)			
ส่วนที่หมุนเวียน				
เงินเบิกเกินบัญชีธนาคาร				
ส่วนที่ไม่มีหลักประกัน	10	148	-	-
เงินกู้ยืมระยะสั้นจากสถาบันการเงิน				
ส่วนที่มีหลักประกัน	170	194	-	-
ส่วนที่ไม่มีหลักประกัน	353	283	151	144
หนี้สินจากการทำทรัสต์รีซีทส์				
ส่วนที่มีหลักประกัน	1,539	1,004	330	361
เงินเบิกเกินบัญชีธนาคารและเงินกู้ยืมระยะสั้นจากสถาบันการเงิน	2,072	1,629	481	505
เงินกู้ยืมระยะยาวจากสถาบันการเงิน				
ส่วนที่ถึงกำหนดชำระภายในหนึ่งปี				
ส่วนที่มีหลักประกัน	92	49	-	-
ส่วนที่ไม่มีหลักประกัน	-	260	-	260
หนี้สินตามสัญญาเช่าการเงินส่วนที่ถึงกำหนดชำระภายในหนึ่งปี				
ส่วนที่มีหลักประกัน	32	35	3	7
หนี้สินระยะยาวส่วนที่ถึงกำหนดชำระภายในหนึ่งปี	124	344	3	267
เงินกู้ยืมระยะสั้นจากบุคคลหรือกิจการที่เกี่ยวข้องกัน				
ส่วนที่ไม่มีหลักประกัน	5	5	60	240
เงินกู้ยืมระยะสั้นจากบุคคลหรือกิจการอื่น				
ส่วนที่ไม่มีหลักประกัน	114	-	-	-
	2,310	1,978	544	1,012

	งบการเงินรวม		งบการเงินเฉพาะกิจการ	
สำหรับปีสิ้นสุดวันที่ 31 ธันวาคม	2558	2557	2558	2557
			(ล้านบาท)	
ส่วนที่ไม่หมุนเวียน				
เงินกู้ยืมระยะยาวจากสถาบันการเงิน				
ส่วนที่มีหลักประกัน	305	137	-	-
ส่วนที่ไม่มีหลักประกัน	-	450	-	450
หุ้นกู้ระยะยาว	1,000	-	1,000	-
หนี้สินตามสัญญาเช่าการเงิน				
ส่วนที่มีหลักประกัน	41	51	-	4
	<u>1,346</u>	<u>638</u>	<u>1,000</u>	<u>454</u>
หนี้สินที่ไม่มีภาระดอกเบี้ย				
ส่วนที่หมุนเวียน				
เงินกู้ยืมระยะสั้นจากบุคคลหรือกิจการอื่น				
ส่วนที่ไม่มีหลักประกัน	29	50	-	-
รวม	<u>3,685</u>	<u>2,666</u>	<u>1,544</u>	<u>1,466</u>

เงินเบิกเกินบัญชีธนาคารและเงินกู้ยืมระยะสั้นจากสถาบันการเงินและบุคคลหรือกิจการที่เกี่ยวข้องกัน

เงินกู้ยืมดังกล่าวข้างต้นมีอัตราดอกเบี้ยลอยตัว ณ วันที่ 31 ธันวาคม 2558 อยู่ระหว่างร้อยละ 2.75 ถึงร้อยละ 7.38 ต่อปี (2557: ร้อยละ 2.41 ถึงร้อยละ 8.5 ต่อปี)

ตามเงื่อนไขของสัญญาเงินกู้ยืมระยะสั้นบางฉบับ กลุ่มบริษัท/บริษัทได้มีการมอบอำนาจการรับเงินจากลูกหนี้การค้าของงานโครงการต่าง ๆ และการให้บริการตามสัญญาให้กับธนาคารบางแห่ง

ตามเงื่อนไขของสัญญาเกี่ยวกับการทำทรัสต์รีซีทส์ กลุ่มบริษัท/บริษัทนำเข้าสินค้าที่ส่งเข้ามาภายใต้การใช้เครดิตของธนาคาร ดังนั้น กลุ่มบริษัท/บริษัทดังกล่าวจึงต้องมีภาระผูกพันต่อธนาคารสำหรับสินค้าดังกล่าวทั้งที่คงเหลืออยู่หรือขายไป

หนี้สินระยะยาว

- (ก) เงินกู้ยืมระยะยาวของกลุ่มบริษัท ณ วันที่ 31 ธันวาคม 2558 มีอัตราดอกเบี้ยร้อยละ 5 ต่อปี และ MLR ลบ ร้อยละ 0.5 ต่อปี ถึง MLR ลบร้อยละ 1.5 ต่อปี และมีระยะเวลาผ่อนชำระคืนเป็นงวด ๆ จนถึงเดือนเมษายน 2563

ในเดือนพฤษภาคม 2558 บริษัทได้ทำสัญญาเงินกู้ยืมระยะยาวกับสถาบันการเงินในประเทศแห่งหนึ่งจำนวน 800 ล้านบาท มีอัตราดอกเบี้ย THBFIX 6 เดือน บวกร้อยละตามที่กำหนดในสัญญา โดยไม่มีหลักประกัน วัตถุประสงค์ของเงินกู้ยืมนี้ใช้เพื่อชำระคืนเงินกู้ยืมระยะยาวเดิม และสำรองเป็นเงินลงทุนในโครงการต่างๆของบริษัท และมีระยะเวลาผ่อนชำระคืนทุก 12 เดือน เริ่มตั้งแต่เดือนมิถุนายน 2559 จนถึงเดือนมิถุนายน 2565 เพื่อจ่ายชำระคืนเงินกู้ยืมระยะยาวเดิมทั้งจำนวน และต่อมาในเดือนธันวาคม 2558 บริษัทได้จ่ายชำระคืนเงินกู้ยืมระยะยาวดังกล่าวทั้งจำนวน

- (ข) กลุ่มบริษัท/บริษัทได้ทำสัญญาเช่าการเงินสำหรับเช่าเครื่องจักรและอุปกรณ์ โดยมีกำหนดชำระคืนเป็นรายงวดในจำนวนเงินตามที่ระบุไว้ในสัญญาจนถึงเดือนกรกฎาคม 2567

ภายใต้ข้อกำหนดของสัญญาเงินกู้ระยะยาวดังกล่าวบางฉบับ กลุ่มบริษัท/บริษัทต้องปฏิบัติตามเงื่อนไขและข้อกำหนดต่างๆ ที่ระบุไว้ เช่น การรักษาสัดส่วนทางการเงิน เป็นต้น

หุ้นกู้ระยะยาว

ในเดือนธันวาคม 2558 บริษัทได้ออกจำหน่ายหุ้นกู้ระยะยาวจำนวนเงิน 1,000 ล้านบาท โดยมีวัตถุประสงค์เพื่อชำระคืนเงินกู้ยืมระยะยาวกับสถาบันการเงินและใช้เป็นเงินทุนหมุนเวียนของบริษัท และมีสถาบันการเงินแห่งหนึ่งเป็นผู้ค้ำประกันบางส่วน หุ้นกู้ระยะยาวดังกล่าวแบ่งเป็นสองชุดโดยมีรายละเอียดดังนี้

- (ก) หุ้นกู้ชุดที่หนึ่งมีจำนวน 300,000 หน่วย มูลค่าที่ตราไว้หน่วยละ 1,000 บาท กำหนดชำระคืนในเดือนธันวาคม 2563 โดยมีอัตราดอกเบี้ยคงที่ร้อยละ 3.36 ต่อปี กำหนดชำระดอกเบี้ยทุก ๆ หกเดือนในเดือนมิถุนายนและเดือนธันวาคมของทุกปี
- (ข) หุ้นกู้ชุดที่สองมีจำนวน 700,000 หน่วย มูลค่าที่ตราไว้หน่วยละ 1,000 บาท กำหนดชำระคืนในเดือนธันวาคม 2565 โดยมีอัตราดอกเบี้ยคงที่ร้อยละ 3.89 ต่อปี กำหนดชำระดอกเบี้ยทุก ๆ หกเดือนในเดือนมิถุนายนและเดือนธันวาคมของทุกปี

ภายใต้ข้อกำหนดของหุ้นกู้ดังกล่าว บริษัทต้องปฏิบัติตามเงื่อนไขและข้อกำหนดต่าง ๆ ที่ระบุไว้ เช่น การรักษ้อัตราส่วนทางการเงิน เป็นต้น

หนี้สินที่มีภาระดอกเบี้ยซึ่งไม่รวมหนี้สินตามสัญญาเช่าการเงิน แสดงตามระยะเวลาครบกำหนด การจ่ายชำระ ณ วันที่ 31 ธันวาคม 2558 และ 2557 ได้ดังนี้

	งบการเงินรวม		งบการเงินเฉพาะกิจการ	
	2558	2557	2558	2557
			(ล้านบาท)	
ครบกำหนดภายในหนึ่งปี	2,278	1,943	541	1,005
ครบกำหนดหลังจากหนึ่งปีแต่ไม่เกินห้าปี	605	587	300	450
ครบกำหนดหลังจากห้าปี	700	-	700	-
รวม	3,583	2,530	1,541	1,455

หนี้สินที่มีภาระดอกเบี้ยส่วนที่มีหลักประกัน ณ วันที่ 31 ธันวาคม 2558 และ 2557 มีรายละเอียดของหลักประกันซึ่งเป็นสินทรัพย์ตามมูลค่าทางบัญชี ดังนี้

	งบการเงินรวม		งบการเงินเฉพาะกิจการ	
	2558	2557	2558	2557
			(ล้านบาท)	
ที่ดิน อาคารและอุปกรณ์*	588	16	-	-
ลูกหนี้การค้า**	54	95	-	-
รวม	642	111	-	-

* กลุ่มบริษัทได้จัดจ้างของที่ดิน อาคารและอุปกรณ์บางส่วนเป็นหลักประกันเงินกู้ยืมระยะยาวจากสถาบันการเงิน ในระหว่างปี 2558 กลุ่มบริษัทได้ไถ่ถอนหลักประกันบางส่วนจำนวน 16 ล้านบาท

** กลุ่มบริษัทได้มีการมอบอำนาจการรับเงินจากลูกหนี้การค้าของงานโครงการต่าง ๆ และการให้บริการตามสัญญาให้กับธนาคาร

บริษัทย่อยแห่งหนึ่งได้มีการวางหลักประกันเงินกู้เป็นสิทธิการรับเงินค่าเช่าในพื้นที่บางแห่ง และ negative pledge ทรัพย์สินของบริษัทย่อยดังกล่าว

วงเงินสินเชื่อของกลุ่มบริษัท/บริษัทที่มีข้อกำหนดบางประการเกี่ยวกับการชำระหนี้เงินกู้ยืมจากกรรมการ และ/หรือบริษัทในกลุ่ม การจ่ายเงินปันผล การดำรงอัตราส่วนทางการเงิน การดำรงสัดส่วนการถือหุ้นของบริษัทใหญ่ และอื่นๆ

หนี้สินตามสัญญาเช่าการเงิน

หนี้สินตามสัญญาเช่าการเงิน ณ วันที่ 31 ธันวาคม มีรายละเอียดดังนี้

	งบการเงินรวม					
	2558			2557		
	เงินต้น	ดอกเบี้ย	ยอดชำระ	เงินต้น	ดอกเบี้ย	ยอดชำระ
	(ล้านบาท)					
ครบกำหนดชำระภายในหนึ่งปี	32	4	36	35	5	40
ครบกำหนดชำระหลังจากหนึ่งปี						
แต่ไม่เกินห้าปี	33	4	37	41	5	46
ครบกำหนดหลังจากห้าปี	8	1	9	10	2	12
รวม	73	9	82	86	12	98

	งบการเงินเฉพาะกิจการ					
	2558			2557		
	เงินต้น	ดอกเบี้ย	ยอดชำระ	เงินต้น	ดอกเบี้ย	ยอดชำระ
	(ล้านบาท)					
ครบกำหนดชำระภายในหนึ่งปี	3	-	3	7	1	8
ครบกำหนดชำระหลังจากหนึ่งปี						
แต่ไม่เกินห้าปี	-	-	-	4	-	4
รวม	3	-	3	11	1	12

หนี้สินที่มีภาระดอกเบี้ย ณ วันที่ 31 ธันวาคม 2558 และ 2557 จัดตามประเภทสกุลเงินตราได้ดังนี้

	งบการเงินรวม		งบการเงินเฉพาะกิจการ	
	2558	2557	2558	2557
	(ล้านบาท)			
สกุลเงินบาท	3,685	2,645	1,544	1,445
สกุลเงินเหรียญสหรัฐอเมริกา	-	21	-	21
รวม	3,685	2,666	1,544	1,466

21 เจ้าหนี้การค้าและอื่นๆ

สำหรับปีสิ้นสุดวันที่ 31 ธันวาคม	หมายเหตุ	งบการเงินรวม		งบการเงินเฉพาะกิจการ	
		2558	2557	2558	2557
		(ล้านบาท)			
บุคคลหรือกิจการที่เกี่ยวข้องกัน	5	287	267	61	122
บุคคลหรือกิจการอื่นๆ		1,487	2,057	882	1,156
รวม		1,774	2,324	943	1,278

ยอดจำหน่ายการค้าและอื่น ๆ ณ วันที่ 31 ธันวาคม 2558 และ 2557 จัดตามประเภทสกุลเงินตราได้ดังนี้

	งบการเงินรวม		งบการเงินเฉพาะกิจการ	
	2558	2557	2558	2557
	(ล้านบาท)			
สกุลเงินบาท	1,652	2,074	825	1,058
สกุลเงินเหรียญสหรัฐอเมริกา	110	232	106	202
สกุลเงินยูโร	7	13	7	13
สกุลเงินเหรียญออสเตรเลีย	4	4	4	4
สกุลเงินปอนด์สเตอร์ลิง	-	1	-	1
สกุลเงินเยน	1	-	1	-
รวม	1,774	2,324	943	1,278

22 หนี้สินหมุนเวียนอื่น

	งบการเงินรวม		งบการเงินเฉพาะกิจการ	
	2558	2557	2558	2557
	(ล้านบาท)			
<i>สำหรับปีสิ้นสุดวันที่ 31 ธันวาคม</i>				
ต้นทุนโครงการค้างจ่ายและสำรอง				
ค่าประกันความเสียหาย	553	775	126	206
ค่าใช้จ่ายค้างจ่าย	175	174	42	31
เจ้าหน้าที่สรรพากร	18	19	-	-
ประมาณการหนี้สิน	-	-	-	11
อื่นๆ	114	124	29	57
รวม	860	1,092	197	305

23 ภาษีเงินได้รอการตัดบัญชี

หนี้สินภาษีเงินได้รอการตัดบัญชีได้แสดงรวมไว้ในงบแสดงฐานะการเงิน ณ วันที่ 31 ธันวาคม โดยมีรายละเอียดดังนี้

	งบการเงินรวม		งบการเงินเฉพาะกิจการ	
	2558	2557	2558	2557
	(ล้านบาท)			
<i>หนี้สินภาษีเงินได้รอการตัดบัญชี</i>				
บันทึกเป็นรายได้ (รายจ่าย) ใน				
กำไรขาดทุนเบ็ดเสร็จอื่น				
ณ วันที่ 1 มกราคม	175	122	147	104
เงินลงทุนเพื่อขาย				
การเปลี่ยนแปลงในมูลค่ายุติธรรม	2	36	2	36
อสังหาริมทรัพย์เพื่อการลงทุน				
การเปลี่ยนแปลงในมูลค่ายุติธรรม	-	17	-	7
ที่ดิน				
การเปลี่ยนแปลงในมูลค่ายุติธรรม	15	-	13	-
ณ วันที่ 31 ธันวาคม	192	175	162	147

สินทรัพย์ภาษีเงินได้รอการตัดบัญชีที่เกิดจากผลแตกต่างชั่วคราวที่มีได้รับรู้ในงบการเงินมีรายละเอียดดังนี้

	งบการเงินรวม		งบการเงินเฉพาะกิจการ	
	2558	2557	2558	2557
	(ล้านบาท)			
ผลแตกต่างชั่วคราว				
- สัารองต่าง ๆ	284	236	233	208
- อื่น ๆ	178	185	76	68
ผลขาดทุนยกไป	254	177	219	154
รวม	716	598	528	430

ขาดทุนทางภาษีจะสิ้นอายุในปี 2559 – 2563 ผลแตกต่างชั่วคราวที่ใช้หักภาษีที่ยังไม่สิ้นอายุตามกฎหมายเกี่ยวกับภาษีเงินได้ปัจจุบันนั้น กลุ่มบริษัท/บริษัทไม่ได้รับรู้สินทรัพย์ภาษีเงินได้รอการตัดบัญชีดังกล่าวเนื่องจากรายได้ส่วนหนึ่งของกลุ่มบริษัท/บริษัทเป็นรายได้เงินปันผลที่ได้รับยกเว้นภาษีเงินได้ จึงยังไม่มีความเป็นไปได้ค่อนข้างแน่นอนว่า กลุ่มบริษัท/บริษัทจะมีกำไรทางภาษีในอนาคตที่กลุ่มบริษัท/บริษัทจะนำผลขาดทุนทางภาษีที่ยังไม่ได้ใช้นั้นมาใช้ประโยชน์ได้

24 ภาวะผูกพันผลประโยชน์พนักงาน

กลุ่มบริษัทและบริษัทจัดการโครงการบำเหน็จบำนาญพนักงานตามข้อกำหนดของพระราชบัญญัติคุ้มครองแรงงาน พ.ศ. 2541 ในการให้ผลประโยชน์เมื่อเกษียณแก่พนักงานตามสิทธิและอายุงาน

โครงการผลประโยชน์ที่กำหนดไว้มีความเสี่ยงจากการประมาณการตามหลักคณิตศาสตร์ประกันภัย ได้แก่ ความเสี่ยงของช่วงชีวิต ความเสี่ยงจากอัตราแลกเปลี่ยน ความเสี่ยงจากอัตราดอกเบี้ย และความเสี่ยงจากตลาด (เงินลงทุน)

ผู้เชี่ยวชาญอิสระได้ทำการประเมินภาวะผูกพันที่ต้องจ่ายสำหรับผลประโยชน์หลังออกจากงานของพนักงาน โดยใช้วิธีการ Projected Unit Credit Method ซึ่งบริษัทได้ตั้งภาวะผูกพันผลประโยชน์หลังออกจากงานของพนักงานดังนี้

	งบการเงินรวม		งบการเงินเฉพาะกิจการ	
	2558	2557	2558	2557
<i>สำหรับปีสิ้นสุดวันที่ 31 ธันวาคม</i>	(ล้านบาท)			
ภาวะผูกพันตามงบแสดงฐานะการเงิน				
มีดังต่อไปนี้				
มูลค่าปัจจุบันของภาวะผูกพันที่				
ไม่ได้จัดให้มีกองทุน	<u>535</u>	<u>465</u>	<u>311</u>	<u>283</u>
การเปลี่ยนแปลงของภาวะผูกพัน				
ผลประโยชน์พนักงาน				
ภาวะผูกพันผลประโยชน์พนักงาน				
ณ วันที่ 1 มกราคม	465	429	283	262
ค่าใช้จ่ายในกำไรหรือขาดทุนระหว่างปี	69	58	38	32
การปรับปรุงโครงการบำเหน็จ	42	-	-	-
(กำไร) ขาดทุนจากการประมาณตามหลัก				
คณิตศาสตร์ประกันภัยที่รับรู้	(9)	-	6	-
ผลกระทบจากการได้มาและเสียไป				
ซึ่งส่วนได้เสียในบริษัทย่อย – สุทธิ	(2)	-	-	-
ผลประโยชน์จ่ายระหว่างปี	(30)	(22)	(16)	(11)

สำหรับปีสิ้นสุดวันที่ 31 ธันวาคม	งบการเงินรวม		งบการเงินเฉพาะกิจการ	
	2558	2557	2558	2557
	(ล้านบาท)			
ภาระผูกพันผลประโยชน์พนักงาน				
ณ วันที่ 31 ธันวาคม	535	465	311	283
รับรู้ในงบกำไรหรือขาดทุน				
ต้นทุนบริการปัจจุบัน	56	42	30	22
ต้นทุนบริการในอดีต	42	-	-	-
ดอกเบี้ยจากภาระผูกพัน	13	16	8	10
รวม	111	58	38	32
รับรู้ในงบกำไรขาดทุนเบ็ดเสร็จ				
(กำไร) ขาดทุนจากการประมาณตามหลัก				
คณิตศาสตร์ประกันภัยที่รับรู้ในระหว่างปี	(9)	-	6	-
(กำไร) ขาดทุนสะสมจากการประมาณหลัก				
ตามคณิตศาสตร์ประกันภัยที่รับรู้	(3)	-	13	-

กำไรและขาดทุนจากการประมาณการตามหลักคณิตศาสตร์ประกันภัยที่รับรู้ในกำไรขาดทุนเบ็ดเสร็จอื่น เกิดขึ้นจาก

	งบการเงินรวม		งบการเงินเฉพาะกิจการ	
	2558	2557	2558	2557
	(ล้านบาท)			
สมมติฐานประชากร	(32)	-	(3)	-
สมมติฐานทางการเงิน	(16)	-	(21)	-
การปรับปรุงจากประสบการณ์	39	-	30	-
รวม	(9)	-	6	-

ข้อสมมติในการประมาณการตามหลักคณิตศาสตร์ประกันภัย

ข้อสมมติหลักในการประมาณการตามหลักคณิตศาสตร์ประกันภัย ณ วันที่รายงาน (แสดงโดยวิธีถ่วงน้ำหนัก) ได้แก่

	งบการเงินรวม		งบการเงินเฉพาะกิจการ	
	2558	2557	2558	2557
อัตราคิดลด (ร้อยละ)	2.5 – 3.8	3.4 – 4	2.7	4
อัตราการเพิ่มขึ้นของเงินเดือนในอนาคต (ร้อยละ)	1 – 5	3 – 5	3 – 5	5
ปีเกษียณ (ปี)	60	60	60	60

ข้อสมมติฐานเกี่ยวกับอัตราการระยะในอนาคตถือตามข้อมูลทางสถิติที่เผยแพร่ทั่วไปและตารางมรณะ

ณ วันที่ 31 ธันวาคม 2558 ระยะเวลาถ่วงน้ำหนักของภาระผูกพันผลประโยชน์ที่กำหนดไว้สำหรับกลุ่มบริษัทอยู่ในช่วงระยะเวลา 7 – 17 ปี (2557: 7 – 27 ปี) และสำหรับบริษัทเป็นระยะเวลา 9 ปี (2557: 12 ปี)

การวิเคราะห์ความอ่อนไหว

การเปลี่ยนแปลงในแต่ละข้อสมมติฐานที่เกี่ยวข้องในการประมาณการตามหลักคณิตศาสตร์ประกันภัยที่อาจเป็นไปได้อย่างสมเหตุสมผล ณ วันที่รายงาน โดยถือว่าข้อสมมติฐานอื่นๆ คงที่ จะมีผลกระทบต่อภาวะผูกพันผลประโยชน์ที่กำหนดไว้เป็นจำนวนเงินดังต่อไปนี้

ภาวะผูกพันของโครงการผลประโยชน์ ณ วันที่ 31 ธันวาคม 2558	งบการเงินรวม		งบการเงินเฉพาะกิจการ (ล้านบาท)	
	เพิ่มขึ้น	ลดลง	เพิ่มขึ้น	ลดลง
อัตราคิดลด (เปลี่ยนแปลงร้อยละ 1)	(42)	47	(24)	27
อัตราการเพิ่มขึ้นของเงินเดือนในอนาคต (เปลี่ยนแปลงร้อยละ 1)	46	(41)	26	(23)
อัตรารวมระยะในอนาคต (เปลี่ยนแปลง 1 ปี)	(44)	12	(24)	7

แม้ว่าการวิเคราะห์นี้ไม่ได้คำนึงการกระจายตัวแบบเต็มรูปแบบของกระแสเงินสดที่คาดหวังภายใต้โครงการดังกล่าว แต่ได้แสดงประมาณการความอ่อนไหวของข้อสมมติฐานต่างๆ

25 ทุนเรือนหุ้น

	มูลค่าหุ้น ต่อหุ้น (บาท)	2558		2557	
		จำนวนหุ้น	จำนวนเงิน (ล้านบาท/ล้านหุ้น)	จำนวนหุ้น	จำนวนเงิน
ทุนจดทะเบียน					
ณ วันที่ 1 มกราคม					
หุ้นสามัญ	1	2,331.25	2,331.25	2,331.25	2,331.25
ณ วันที่ 31 ธันวาคม					
หุ้นสามัญ	1	2,331.25	2,331.25	2,331.25	2,331.25
ทุนที่ออกและชำระแล้ว					
ณ วันที่ 1 มกราคม					
หุ้นสามัญ	1	2,264.95	2,264.95	2,099.95	2,099.95
ออกหุ้นใหม่	1	-	-	165.00	165.00
ณ วันที่ 31 ธันวาคม					
หุ้นสามัญ	1	2,264.95	2,264.95	2,264.95	2,264.95

ในเดือนกันยายน 2557 บริษัทได้ออกและเสนอขายหลักทรัพย์จำนวน 165 ล้านหุ้น จำนวนเงินที่ได้รับจากการเสนอขายทั้งสิ้นจำนวน 668.25 ล้านบาท และมีส่วนเกินมูลค่าหุ้นจำนวน 503.25 ล้านบาท โดยบริษัทได้รับชำระเงินทั้งจำนวนเมื่อวันที่ 30 กันยายน 2557

ส่วนเกินมูลค่าหุ้น

ตามบทบัญญัติแห่งพระราชบัญญัติบริษัทมหาชนจำกัด พ.ศ. 2535 มาตรา 51 ในกรณีที่บริษัทเสนอขายหุ้นสูงกว่ามูลค่าหุ้นที่จดทะเบียนไว้ บริษัทต้องนำค่าหุ้นส่วนเกินนี้ตั้งเป็นทุนสำรอง ("ส่วนเกินมูลค่าหุ้น") ส่วนเกินมูลค่าหุ้นนี้จะนำไปจ่ายเป็นเงินปันผลไม่ได้

26 ใบสำคัญแสดงสิทธิ

ในการประชุมสามัญผู้ถือหุ้นของบริษัท เมื่อวันที่ 29 เมษายน 2556 ผู้ถือหุ้นมีมติอนุมัติให้ออกใบสำคัญแสดงสิทธิที่จะซื้อหุ้นสามัญของบริษัท จำนวนไม่เกิน 66.25 ล้านหน่วย ดังนี้

- (ก) จัดสรรใบสำคัญแสดงสิทธิจำนวนไม่เกิน 25 ล้านหน่วย ให้แก่ผู้ถือหุ้นเดิมของบริษัทที่มีสิทธิได้รับหุ้นปันผลในอัตราส่วน 4 ต่อ 1 (4 หุ้นปันผลต่อใบสำคัญแสดงสิทธิที่จะซื้อหุ้นสามัญ 1 หน่วย) หรือเทียบเท่า 80 หุ้นสามัญเดิมต่อใบสำคัญแสดงสิทธิที่จะซื้อหุ้นสามัญ 1 หน่วย โดยไม่คิดมูลค่า
- (ข) จัดสรรใบสำคัญแสดงสิทธิจำนวนไม่เกิน 41.25 ล้านหน่วย ให้แก่นักลงทุนทั่วไปที่ได้จองซื้อหุ้นเพิ่มทุนที่มีการออกและเสนอขายในอัตราส่วน 4 ต่อ 1 (4 หุ้นเพิ่มทุนใหม่ได้รับการจัดสรรใบสำคัญแสดงสิทธิที่จะซื้อหุ้นสามัญของบริษัท 1 หน่วย) โดยไม่คิดมูลค่าซึ่งสำนักงานคณะกรรมการกำกับหลักทรัพย์และตลาดหลักทรัพย์ ได้ตอบรับอนุญาตให้ออกและเสนอขายใบสำคัญแสดงสิทธิที่จะซื้อหุ้น และหุ้นเพื่อรองรับใบสำคัญแสดงสิทธิดังกล่าวแล้วเมื่อวันที่ 4 เมษายน 2557

ในเดือนกันยายน 2557 บริษัทมีการจัดสรรใบสำคัญแสดงสิทธิที่จะซื้อหุ้นสามัญของบริษัท (LOXLEY-W) จำนวนรวมทั้งสิ้น 66,236,667 หน่วย ใบสำคัญแสดงสิทธิดังกล่าวมีอายุไม่เกิน 3 ปี นับตั้งแต่วันที่ออกใบสำคัญแสดงสิทธิ โดยมีอัตราการใช้สิทธิคือใบสำคัญแสดงสิทธิ 1 หน่วยมีสิทธิซื้อหุ้นสามัญได้ 1 หุ้น ในราคาใช้สิทธิ 7 บาทต่อ 1 หุ้นสามัญ และมีระยะเวลาการใช้สิทธิครั้งแรกคือวันที่ 30 ธันวาคม 2557 และครั้งต่อไป ทุกวันทำการสุดท้ายของเดือนมีนาคม มิถุนายน กันยายน และธันวาคม ของแต่ละปีปฏิทิน ตลอดอายุที่เหลือของใบสำคัญแสดงสิทธิ และวันใช้สิทธิครั้งสุดท้ายคือวันครบกำหนดอายุของใบสำคัญแสดงสิทธิในวันที่ 30 กันยายน 2560

ณ วันที่ 31 ธันวาคม 2558 ยังไม่มีการใช้สิทธิตามใบสำคัญแสดงสิทธิดังกล่าวข้างต้น

27 สำรอง

สำรองประกอบด้วย

การจัดสรรกำไร และ/หรือ กำไรสะสม

สำรองตามกฎหมาย

ตามบทบัญญัติแห่งพระราชบัญญัติบริษัทมหาชนจำกัด พ.ศ. 2535 มาตรา 116 บริษัทจะต้องจัดสรรทุนสำรอง (“สำรองตามกฎหมาย”) อย่างน้อยร้อยละ 5 ของกำไรสุทธิประจำปีหลังจากหักขาดทุนสะสมยกมา (ถ้ามี) จนกว่าสำรองดังกล่าวมีจำนวนไม่น้อยกว่าร้อยละ 10 ของทุนจดทะเบียน เงินสำรองนี้จะนำไปจ่ายเป็นเงินปันผลไม่ได้

องค์ประกอบอื่นของส่วนของผู้ถือหุ้น

ผลต่างจากการแปลงค่าบการเงิน

ผลต่างจากการแปลงค่าบการเงินแสดงในส่วนของผู้ถือหุ้นประกอบด้วยผลต่างการแปลงค่าทั้งหมดจากบการเงินของหน่วยงานในต่างประเทศ

ผลต่างจากการเปลี่ยนแปลงในมูลค่ายุติธรรมของเงินลงทุนเพื่อขาย

ผลต่างจากการเปลี่ยนแปลงในมูลค่ายุติธรรมของเงินลงทุนเพื่อขายแสดงในส่วนของผู้ถือหุ้นประกอบด้วยผลรวมการเปลี่ยนแปลงในมูลค่ายุติธรรมของเงินลงทุนเพื่อขายจนกระทั่งมีการตัดรายการหรือเกิดการด้อยค่า

ผลต่างจากการเปลี่ยนแปลงในการตีราคาสินทรัพย์ใหม่

ผลต่างจากการเปลี่ยนแปลงในการตีราคาสินทรัพย์ใหม่แสดงในส่วนของผู้ถือหุ้นประกอบด้วยผลรวมของการเปลี่ยนแปลงสุทธิของการตีราคาสินทรัพย์ที่แสดงในงบการเงินด้วยการตีราคาใหม่จนกระทั่งมีการขายหรือจำหน่าย

ผลต่างจากการเปลี่ยนแปลงสัดส่วนการถือหุ้นในบริษัทย่อยและบริษัทร่วม

ผลต่างจากการเปลี่ยนแปลงสัดส่วนการถือหุ้นในบริษัทย่อยและบริษัทร่วมในส่วนของผู้ถือหุ้นประกอบด้วย ผลกระทบจากการปรับลดสัดส่วนการถือหุ้นของบริษัทในบริษัทย่อยและบริษัทร่วม และผลต่างจากการเปลี่ยนแปลงส่วนได้เสียของผู้ถือหุ้นบริษัทใหญ่ในบริษัทย่อยโดยที่ไม่ได้ทำให้บริษัทใหญ่สูญเสียอำนาจในการควบคุม

การเคลื่อนไหวในทุนสำรอง

การเคลื่อนไหวในทุนสำรองแสดงรายการในงบแสดงการเปลี่ยนแปลงส่วนของผู้ถือหุ้น

28 ส่วนงานดำเนินงาน

กลุ่มบริษัทมี 3 ส่วนงานที่รายงาน ดังรายละเอียดข้างล่าง ซึ่งเป็นหน่วยงานธุรกิจที่สำคัญของกลุ่มบริษัท หน่วยงานธุรกิจที่สำคัญนี้มีการจำหน่ายและให้บริการที่แตกต่างกัน และมีการบริหารจัดการแยกต่างหาก เนื่องจากใช้เทคโนโลยีและกลยุทธ์ทางการตลาดที่แตกต่างกัน ผู้มีอำนาจตัดสินใจสูงสุดด้านการดำเนินงานสอบทานรายงานการจัดการภายในของแต่ละหน่วยงานธุรกิจที่สำคัญอย่างน้อยทุกไตรมาส การดำเนินงานของแต่ละส่วนงานที่รายงานของกลุ่มบริษัท โดยสรุปมีดังนี้

ส่วนงาน 1 สายธุรกิจเทคโนโลยี

ส่วนงาน 2 สายธุรกิจการค้า

ส่วนงาน 3 สายธุรกิจบริการ

การดำเนินงานอื่นไม่มีส่วนงานใดที่เข้าเกณฑ์เชิงปริมาณเพื่อกำหนดส่วนงานที่รายงานในปี 2558 หรือ 2557

ข้อมูลผลการดำเนินงานของแต่ละส่วนงานที่รายงานได้รวมอยู่ดังข้างล่างนี้ ผลการดำเนินงานวัดโดยใช้กำไรก่อนต้นทุนทางการเงินและภาษีเงินได้ของส่วนงาน ซึ่งนำเสนอในรายงานการจัดการภายในและสอบทานโดยผู้มีอำนาจตัดสินใจสูงสุดด้านการดำเนินงานของกลุ่มบริษัท ผู้บริหารเชื่อว่าการใช้กำไรก่อนต้นทุนทางการเงินและภาษีเงินได้ในวัดผลการดำเนินงานนั้นเป็นข้อมูลที่เหมาะสมในการประเมินผลการดำเนินงานและสอดคล้องกับกิจการอื่นที่ดำเนินธุรกิจในอุตสาหกรรมเดียวกัน

ข้อมูลตามส่วนงานที่รายงาน

สำหรับปีสิ้นสุดวันที่ 31 ธันวาคม

	สายธุรกิจเทคโนโลยี		สายธุรกิจการค้า		สายธุรกิจบริการ		รวมส่วนงานที่รายงาน	
	2558	2557	2558	2557	2558	2557	2558	2557
รายได้จากลูกค้าภายนอก	6,312	9,357	4,161	4,136	1,114	1,058	11,587	14,551
รายได้ระหว่างส่วนงาน	188	283	236	121	17	17	441	421
รายได้รวม	6,500	9,640	4,397	4,257	1,131	1,075	12,028	14,972
กำไร (ขาดทุน) ตามส่วนงาน								
ก่อนต้นทุนทางการเงินและภาษีเงินได้	86	445	12	(118)	27	6	125	333
สินทรัพย์ส่วนงาน	7,793	6,552	1,718	1,641	1,745	1,690	11,256	9,883

รายได้และค่าใช้จ่ายที่มีสาระสำคัญ

ต้นทุนขายและต้นทุนการให้บริการ	5,109	7,851	3,806	3,668	958	921	9,873	12,440
ค่าใช้จ่ายในการขายและบริหาร	1,305	1,344	579	707	145	147	2,029	2,198
ค่าเสื่อมราคา (รวมอยู่ในต้นทุนขายและต้นทุนการให้บริการและค่าใช้จ่ายในการขายและบริหาร)	135	124	15	20	8	7	158	151

การกระทบยอดรายได้ กำไรหรือขาดทุน สินทรัพย์และหนี้สินของส่วนงานที่รายงาน

	2558	2557
	(ล้านบาท)	
รายได้		
รวมรายได้จากส่วนงานที่รายงาน	12,028	14,972
กำไรจากการขายเงินลงทุน	16	155
ค่าธรรมเนียมและรายได้อื่น	57	37
	<u>12,101</u>	<u>15,164</u>
ตัดรายการรายได้ระหว่างส่วนงาน	(441)	(421)
รายได้รวม	<u>11,660</u>	<u>14,743</u>
กำไรหรือขาดทุน		
รวมกำไรจากส่วนงานที่รายงาน	125	333
จำนวนที่ไม่ได้ปันส่วน		
- ค่าธรรมเนียมและรายได้อื่น	57	37
- ค่าใช้จ่ายดำเนินงานอื่น	(369)	(394)
กำไรจากการขายเงินลงทุน	16	155
ส่วนแบ่งกำไรสุทธิจากเงินลงทุน	590	543
กำไรรวมก่อนต้นทุนทางการเงินและภาษีเงินได้	<u>419</u>	<u>674</u>
สินทรัพย์		
รวมสินทรัพย์ของส่วนงานที่รายงาน	11,256	9,883
จำนวนที่ไม่ได้ปันส่วน	3,027	3,882
สินทรัพย์รวม	<u>14,283</u>	<u>13,765</u>
หนี้สินที่ไม่ได้ปันส่วน	<u>7,690</u>	<u>7,354</u>

ส่วนงานภูมิศาสตร์

กลุ่มบริษัทดำเนินธุรกิจเฉพาะในประเทศเท่านั้นไม่มีรายได้จากต่างประเทศหรือสินทรัพย์ในต่างประเทศที่มีสาระสำคัญ

ลูกค้ารายใหญ่

รายได้จากลูกค้าหน่วยงานราชการและรัฐวิสาหกิจจากทุกส่วนงานของกลุ่มบริษัท เป็นเงินประมาณ 4,108 ล้านบาท (2557: 6,387 ล้านบาท) จากรายได้รวมของกลุ่มบริษัท

29 ค่าธรรมเนียมและรายได้อื่น

	งบการเงินรวม		งบการเงินเฉพาะกิจการ	
	2558	2557	2558	2557
	(ล้านบาท)			
กลับรายการค่าเพื่อหนี้สงสัยจะสูญ	34	2	-	-
รายได้เงินปันผล	25	26	696	754
กำไรจากการได้มาและเสียไปซึ่ง ส่วนได้เสียในบริษัทย่อย	23	-	-	-
รายได้ดอกเบี้ยรับ	14	16	5	5
รายได้ค่าบริการจัดการ	4	11	11	13
รายได้ค่าเช่าพื้นที่	4	5	17	17
กำไรจากอัตราแลกเปลี่ยน	5	5	14	3
อื่น ๆ	63	47	52	41
รวม	172	112	795	833

30 ค่าใช้จ่ายในการขาย

	งบการเงินรวม		งบการเงินเฉพาะกิจการ	
	2558	2557	2558	2557
	(ล้านบาท)			
ค่าใช้จ่ายเกี่ยวกับบุคลากร	454	463	329	341
ค่าใช้จ่ายส่งเสริมการขาย	141	171	43	68
ค่าขนส่ง	57	66	27	33
ค่าใช้จ่ายเดินทาง	31	33	8	9
อื่น ๆ	49	36	26	24
รวม	732	769	433	475

31 ค่าใช้จ่ายในการบริหาร

	งบการเงินรวม		งบการเงินเฉพาะกิจการ	
	2558	2557	2558	2557
	(ล้านบาท)			
ค่าใช้จ่ายเกี่ยวกับบุคลากร	919	856	358	351
ค่าเช่าสำนักงาน อุปกรณ์และยานพาหนะ	64	58	89	125
ค่าเสื่อมราคาและตัดจำหน่าย	123	134	47	53
สำรองหนี้สงสัยจะสูญ มูลค่างดของสินค้า และเงินลงทุน และภาษีเงินได้หัก ณ ที่จ่าย ตัดบัญชี	61	124	88	52
ค่ารับรอง	78	79	73	65
ค่าธรรมเนียมวิชาชีพและค่าที่ปรึกษา	36	62	33	38
ค่าเดินทาง	30	32	23	25
ค่าสาธารณูปโภค	42	49	26	32
ขาดทุนจากการด้อยค่าของที่ดิน อาคาร และอุปกรณ์ และสินทรัพย์ไม่มีตัวตน	69	89	14	42
ตัดจำหน่ายเงินจ่ายล่วงหน้าสินค้านี้	7	-	7	-
ค่าปรับ	2	20	2	34
อื่น ๆ	115	145	76	70
รวม	1,546	1,648	836	887

32 ค่าใช้จ่ายผลประโยชน์ของพนักงาน

	งบการเงินรวม		งบการเงินเฉพาะกิจการ	
	2558	2557	2558	2557
	(ล้านบาท)			
เงินเดือน ค่าแรง ค่าล่วงเวลาและโบนัส	1,984	1,863	534	544
ผลประโยชน์ตอบแทนระยะยาวของพนักงาน	154	96	47	41
สวัสดิการ	93	83	21	20
บำเหน็จบำนาญและสวัสดิการอื่น	45	50	43	49
เงินสมทบกองทุนสำรองเลี้ยงชีพ	43	40	20	20
อื่นๆ	55	46	9	6
รวม	2,374	2,178	674	680

ในปี 2548 บริษัทได้จัดให้มีเงินกองทุนสำรองเลี้ยงชีพซึ่งได้จดทะเบียนเป็นนิติบุคคลกับกระทรวงการคลังตามพระราชบัญญัติกองทุนสำรองเลี้ยงชีพ พ.ศ. 2530 สำหรับพนักงานส่วนใหญ่ของบริษัท พนักงานจะสมัครเป็นสมาชิกของกองทุนโดยความสมัครใจ หลังจากได้รับการบรรจุเป็นพนักงานประจำ ตามระเบียบกองทุนสมาชิกต้องจ่ายสะสมเป็นรายเดือนเข้าเงินกองทุนในอัตราร้อยละ 5 ของเงินเดือนและบริษัทจะจ่ายสมทบเป็นรายเดือนเข้าเงินกองทุนนี้ในอัตราร้อยละ 5 ของเงินเดือนสมาชิก

33 ค่าใช้จ่ายตามลักษณะ

	งบการเงินรวม		งบการเงินเฉพาะกิจการ	
	2558	2557	2558	2557
	(ล้านบาท)			
การเปลี่ยนแปลงในสินค้าคงเหลือ	(79)	(51)	(85)	1
ค่าซื้อสินค้า อุปกรณ์งานโครงการ และงานบริการต่างๆ	8,259	11,013	4,072	4,647
ค่าใช้จ่ายผลประโยชน์ตอบแทนพนักงาน	2,374	2,178	674	680
ค่าเสื่อมราคาและค่าตัดจำหน่าย	185	176	52	56
ต้นทุนทางการเงิน	155	163	77	81
ค่าใช้จ่ายส่งเสริมการขาย	141	171	43	68
ค่าเช่าสำนักงาน อุปกรณ์และยานพาหนะ	112	104	89	125
ค่ารับรอง	98	91	76	67
ค่าเดินทาง	70	70	32	34
ค่าสาธารณูปโภค	70	93	26	32
ขาดทุนจากการด้อยค่าของที่ดิน อาคาร และอุปกรณ์ และสินทรัพย์ไม่มีตัวตน	69	89	14	42
สำรองหนี้สงสัยจะสูญ มูลค่าลดลงของสินค้า และเงินลงทุน และภาษีเงินได้หัก ณ ที่จ่าย ตัดบัญชี	61	124	88	52
ค่าขนส่ง	57	66	27	33
ค่าธรรมเนียมวิชาชีพและค่าที่ปรึกษา	54	136	33	38
ตัดจำหน่ายเงินจ่ายล่วงหน้าค่าสินค้า	7	-	7	-
ค่าปรับ	2	33	2	34
อื่นๆ	351	319	120	110
รวมค่าใช้จ่าย	11,986	14,775	5,347	6,100

34 ภาษีเงินได้

ภาษีเงินได้ที่รับรู้ในกำไรหรือขาดทุน

	งบการเงินรวม		งบการเงินเฉพาะกิจการ	
	2558	2557	2558	2557
			(ล้านบาท)	
ภาษีเงินได้งวดปัจจุบัน	41	125	-	-
ภาษีเงินได้รอการตัดบัญชี	-	-	-	-
รวม	41	125	-	-

ภาษีเงินได้ที่รับรู้ในกำไรขาดทุนเบ็ดเสร็จอื่น

รายได้ (ค่าใช้จ่าย) ภาษีเงินได้

เงินลงทุนเพื่อขาย	(2)	(36)	(2)	(36)
อสังหาริมทรัพย์เพื่อการลงทุน ที่ดิน	-	(17)	-	(7)
	(15)	-	(13)	-
รวม	(17)	(53)	(15)	(43)

การกระทบยอดเพื่อหาอัตราภาษีที่แท้จริง

	งบการเงินรวม			
	2558		2557	
	อัตราภาษี (ร้อยละ)	อัตราภาษี (ล้านบาท)	อัตราภาษี (ร้อยละ)	อัตราภาษี (ล้านบาท)
กำไรก่อนภาษีเงินได้รวม		264		512
จำนวนภาษีตามอัตราภาษีเงินได้	20	53	20	102
ผลกระทบทางภาษีของรายได้และค่าใช้จ่ายที่ไม่ถือเป็นรายได้หรือค่าใช้จ่ายทางภาษี – สุทธิ และอื่นๆ		(12)		23
รวม	16	41	24	125

	งบการเงินเฉพาะกิจการ			
	2558		2557	
	อัตราภาษี (ร้อยละ)	อัตราภาษี (ล้านบาท)	อัตราภาษี (ร้อยละ)	อัตราภาษี (ล้านบาท)
กำไรก่อนภาษีเงินได้รวม		162		450
จำนวนภาษีตามอัตราภาษีเงินได้	20	32	20	90
ผลกระทบทางภาษีของรายได้และค่าใช้จ่ายบางส่วนที่ไม่ถือเป็นรายได้หรือค่าใช้จ่ายทางภาษี – สุทธิ		(32)		(90)
รวม	-	-	-	-

การลดอัตราภาษีเงินได้นิติบุคคล

พระราชกฤษฎีกาออกตามความในประมวลรัษฎากรว่าด้วยการลดอัตราและยกเว้นรัษฎากร ฉบับที่ 577 พ.ศ. 2557 ลงวันที่ 10 พฤศจิกายน 2557 ให้ลดอัตราภาษีเงินได้นิติบุคคลร้อยละ 20 ของกำไรสุทธิสำหรับรอบระยะเวลาบัญชีปี 2558 ที่เริ่มในหรือหลังวันที่ 1 มกราคม 2558

เมื่อวันที่ 22 มกราคม 2559 ในการประชุมสมานิติบัญญัติแห่งชาติได้มีมติอนุมัติให้ปรับลดอัตราภาษีเงินได้นิติบุคคลจากอัตราร้อยละ 30 เป็นอัตราร้อยละ 20 ของกำไรสุทธิ สำหรับรอบระยะเวลาบัญชีที่เริ่มในหรือหลังวันที่ 1 มกราคม 2559 เป็นต้นไป

กลุ่มบริษัท/บริษัทใช้อัตราภาษีเงินได้ที่ลดลงเหลือร้อยละ 20 ในการวัดมูลค่าสินทรัพย์และหนี้สินภาษีเงินได้รอการตัดบัญชี ณ วันที่ 31 ธันวาคม 2558 และ 2557 ตามคำชี้แจงของสภาวิชาชีพบัญชีที่ออกในปี 2555

35 กำไรต่อหุ้น

กำไรต่อหุ้นขั้นพื้นฐาน

กำไรต่อหุ้นขั้นพื้นฐานสำหรับแต่ละปีสิ้นสุดวันที่ 31 ธันวาคม 2558 และ 2557 คำนวณจากกำไรสำหรับแต่ละปีที่เป็นส่วนของผู้ถือหุ้นสามัญของบริษัทและจำนวนหุ้นสามัญที่ออกจำหน่ายแล้วระหว่างปี โดยวิธีถัวเฉลี่ยถ่วงน้ำหนักแสดงการคำนวณดังนี้

	งบการเงินรวม		งบการเงินเฉพาะกิจการ	
	2558	2557	2558	2557
	(ล้านบาท/ล้านหุ้น)			
กำไรที่เป็นส่วนของผู้ถือหุ้นสามัญ ของบริษัท (ขั้นพื้นฐาน)	209.92	352.51	161.58	449.95
จำนวนหุ้นสามัญที่ออก ณ วันที่ 1 มกราคม	2,264.95	2,099.95	2,264.95	2,099.95
ผลกระทบจากการออกหุ้นใหม่ ณ วันที่ 30 กันยายน 2557	-	42.04	-	42.04
จำนวนหุ้นสามัญโดยวิธีถัวเฉลี่ย ถ่วงน้ำหนัก (ขั้นพื้นฐาน)	2,264.95	2,141.99	2,264.95	2,141.99
กำไรต่อหุ้น (ขั้นพื้นฐาน) (บาท)	0.09	0.16	0.07	0.21

กำไรต่อหุ้นปรับลด

กำไรต่อหุ้นปรับลดสำหรับแต่ละปีสิ้นสุดวันที่ 31 ธันวาคม 2558 และ 2557 คำนวณจากกำไรสำหรับแต่ละปีที่เป็นส่วนของผู้ถือหุ้นสามัญของบริษัทและจำนวนหุ้นสามัญที่ออกจำหน่ายแล้วระหว่างปีโดยวิธีถัวเฉลี่ยถ่วงน้ำหนัก เนื่องจากราคาใช้สิทธิของใบสำคัญแสดงสิทธิสูงกว่าราคายุติธรรมถัวเฉลี่ยของหุ้นสามัญของบริษัทสำหรับปีสิ้นสุดวันที่ 31 ธันวาคม 2558 และ 2557 ดังนั้น บริษัทจึงไม่นำใบสำคัญแสดงสิทธิดังกล่าวมารวมคำนวณเพื่อหาจำนวนหุ้นสามัญเทียบเท่าเพื่อคำนวณกำไรต่อหุ้นปรับลด จึงแสดงการคำนวณ ดังนี้

	งบการเงินรวม		งบการเงินเฉพาะกิจการ	
	2558	2557	2558	2557
				(ล้านบาท/ล้านบาท)
กำไรสำหรับปีที่เป็นส่วนของผู้ถือหุ้น				
สามัญของบริษัท (ปรับลด)	<u>209.92</u>	<u>352.51</u>	<u>161.58</u>	<u>449.95</u>
จำนวนหุ้นสามัญโดยวิธีถัวเฉลี่ย				
ถ่วงน้ำหนัก (ขั้นพื้นฐาน)	2,264.95	2,141.99	2,264.95	2,141.99
ผลกระทบจากการอภิไต่สำคัญแสดงสิทธิ	-	-	-	-
จำนวนหุ้นสามัญโดยวิธีถัวเฉลี่ย				
ถ่วงน้ำหนัก (ปรับลด)	<u>2,264.95</u>	<u>2,141.99</u>	<u>2,264.95</u>	<u>2,141.99</u>
กำไรต่อหุ้น (ปรับลด) (บาท)	<u>0.09</u>	<u>0.16</u>	<u>0.07</u>	<u>0.21</u>

36 เงินปันผล

ในการประชุมสามัญผู้ถือหุ้นของบริษัท เมื่อวันที่ 29 เมษายน 2558 ผู้ถือหุ้นมีมติอนุมัติการจ่ายปันผลเป็นเงินปันผลในอัตราหุ้นละ 0.10 บาท เป็นจำนวนเงินทั้งสิ้น 226.5 ล้านบาท

ในการประชุมสามัญผู้ถือหุ้นของบริษัท เมื่อวันที่ 29 เมษายน 2557 ผู้ถือหุ้นมีมติอนุมัติการจ่ายปันผลเป็นเงินปันผลในอัตราหุ้นละ 0.095 บาท เป็นจำนวนเงินทั้งสิ้น 199.5 ล้านบาท

37 เครื่องมือทางการเงิน

นโยบายการจัดการความเสี่ยงทางการเงิน

กลุ่มบริษัท/บริษัทมีความเสี่ยงจากการดำเนินธุรกิจตามปกติจากการเปลี่ยนแปลงอัตราดอกเบี้ยและอัตราแลกเปลี่ยนเงินตราต่างประเทศ และจากการไม่ปฏิบัติตามข้อกำหนดตามสัญญาของลูกค้า กลุ่มบริษัท/บริษัทไม่มีการถือหรือออกเครื่องมือทางการเงินที่เป็นตราสารอนุพันธ์ เพื่อการเก็งกำไรหรือการค้า

การจัดการความเสี่ยงเป็นส่วนที่สำคัญของธุรกิจของกลุ่มบริษัท/บริษัท กลุ่มบริษัท/บริษัทมีระบบในการควบคุมให้มีความสมดุลของระดับความเสี่ยงที่ยอมรับได้ โดยพิจารณาระหว่างต้นทุนที่เกิดจากความเสียหายและต้นทุนของการจัดการความเสี่ยง ฝ่ายบริหารได้มีการควบคุมกระบวนการจัดการความเสี่ยงของกลุ่มบริษัท/บริษัทอย่างต่อเนื่องเพื่อให้มั่นใจว่ามีความสมดุลระหว่างความเสี่ยงและการควบคุมความเสี่ยง

การบริหารจัดการทุน

นโยบายของคณะกรรมการบริษัท คือการรักษาระดับเงินทุนให้มั่นคงเพื่อรักษานักลงทุน เจ้าหนี้และความเชื่อมั่นของตลาดและก่อให้เกิดการพัฒนาของธุรกิจในอนาคต คณะกรรมการได้มีการกำกับดูแลผลตอบแทนจากการลงทุน ซึ่งกลุ่มบริษัทพิจารณาจากสัดส่วนของผลตอบแทนจากกิจกรรมดำเนินงานต่อส่วนของผู้ถือหุ้น ซึ่งไม่รวมส่วนได้เสียที่ไม่มีอำนาจควบคุม อีกทั้งยังกำกับดูแลระดับการจ่ายปันผลให้แก่ผู้ถือหุ้นสามัญ

ความเสี่ยงด้านอัตราดอกเบี้ย

ความเสี่ยงด้านอัตราดอกเบี้ย หมายถึงความเสี่ยงที่เกิดจากการเปลี่ยนแปลงที่จะเกิดในอนาคตของอัตราดอกเบี้ยในตลาด ซึ่งส่งผลกระทบต่อภาระดำเนินงานและกระแสเงินสดของกลุ่มบริษัท/บริษัท กลุ่มบริษัท/บริษัทบริหารความเสี่ยงโดยการกู้ยืมที่มีทั้งอัตราดอกเบี้ยคงที่และอัตราดอกเบี้ยลอยตัวตามความเหมาะสมของสภาพตลาด

ความเสี่ยงจากเงินตราต่างประเทศ

กลุ่มบริษัท/บริษัทมีความเสี่ยงจากอัตราแลกเปลี่ยนเงินตราต่างประเทศ ซึ่งเกิดจากการซื้อสินค้าและการขายสินค้าที่เป็นเงินตราต่างประเทศ กลุ่มบริษัท/บริษัทได้ทำสัญญาซื้อขายเงินตราต่างประเทศล่วงหน้า ซึ่งรายการดังกล่าวจะมีอายุไม่เกินหนึ่งปี เพื่อป้องกันความเสี่ยงของสินทรัพย์และหนี้สินทางการเงินที่เป็นเงินตราต่างประเทศ สัญญาซื้อขายเงินตราต่างประเทศล่วงหน้า ณ วันที่รายงานเป็นรายการที่เกี่ยวข้องกับรายการซื้อและขายสินค้าที่เป็นเงินตราต่างประเทศในงวดถัดไป

ณ วันที่ 31 ธันวาคม 2558 และ 2557 กลุ่มบริษัท/บริษัทมีความเสี่ยงจากอัตราแลกเปลี่ยนเงินตราต่างประเทศอันเป็นผลมาจากการมีสินทรัพย์และหนี้สินที่เป็นเงินตราต่างประเทศดังนี้

หมายเหตุ	งบการเงินรวม		งบการเงินเฉพาะกิจการ	
	2558	2557	2558	2557
			(ล้านบาท)	
เงินเหรียญสหรัฐอเมริกา				
เงินสดและรายการเทียบเท่าเงินสด	6	23	297	20
ลูกหนี้การค้าและอื่น ๆ	8	137	39	137
หนี้สินที่มีภาวะดอกเบี้ย	20	-	(21)	-
เจ้าหนี้การค้าและอื่น ๆ	21	(110)	(232)	(106)
ยอดบัญชีในงบแสดงฐานะทางการเงิน				
ที่มีความเสี่ยง		50	83	51
สัญญาซื้อ (ขาย) เงินตราต่างประเทศ-สุทธิ		53	100	53
ยอดความเสี่ยงคงเหลือสุทธิของสินทรัพย์				
(หนี้สิน)		103	183	104
เงินยูโร				
เจ้าหนี้การค้าและอื่น ๆ	21	(7)	(13)	(7)
ยอดบัญชีในงบแสดงฐานะทางการเงิน				
ที่มีความเสี่ยง		(7)	(13)	(7)
สัญญาซื้อ (ขาย) เงินตราต่างประเทศ-สุทธิ		5	29	5
ยอดความเสี่ยงคงเหลือสุทธิของสินทรัพย์				
(หนี้สิน)		(2)	16	(2)
เงินเหรียญออสเตรเลีย				
เจ้าหนี้การค้าและอื่น ๆ	21	(4)	(4)	(4)
ยอดบัญชีในงบแสดงฐานะทางการเงิน				
ที่มีความเสี่ยง		(4)	(4)	(4)
สัญญาซื้อ (ขาย) เงินตราต่างประเทศ-สุทธิ		4	-	4
ยอดความเสี่ยงคงเหลือสุทธิของสินทรัพย์				
(หนี้สิน)		-	(4)	(4)

	หมายเหตุ	งบการเงินรวม		งบการเงินเฉพาะกิจการ	
		2558	2557	2558	2557
เงินปอนด์สเตอร์ลิง					
เจ้าหน้าที่การค้าและอื่น ๆ	21	-	(1)	-	(1)
เงินเยน					
เจ้าหน้าที่การค้าและอื่น ๆ	21	(1)	-	(1)	-

ความเสี่ยงทางด้านสินเชื่อ

ความเสี่ยงทางด้านสินเชื่อ คือ ความเสี่ยงที่ลูกค้าหรือคู่สัญญาไม่สามารถชำระหนี้แก่กลุ่มบริษัท/บริษัทตามเงื่อนไขที่ตกลงไว้เมื่อครบกำหนด

ฝ่ายบริหารได้กำหนดนโยบายทางด้านสินเชื่อเพื่อควบคุมความเสี่ยงทางด้านสินเชื่อดังกล่าวโดยสม่ำเสมอ โดยการวิเคราะห์ฐานะทางการเงินของลูกค้าทุกรายที่ขอวงเงินสินเชื่อในระดับหนึ่ง ๆ ณ วันที่รายงานไม่พบว่ามีความเสี่ยงจากสินเชื่อที่เป็นสาระสำคัญ ความเสี่ยงสูงสุดทางด้านสินเชื่อแสดงไว้ในราคาตามบัญชีของสินทรัพย์ทางการเงินแต่ละรายการในงบแสดงฐานะทางการเงิน อย่างไรก็ตาม เนื่องจากกลุ่มบริษัท/บริษัท มีฐานลูกค้าจำนวนมาก ฝ่ายบริหารไม่ได้คาดว่าจะเกิดผลเสียหายที่มีสาระสำคัญจากการเก็บหนี้ไม่ได้

ความเสี่ยงจากสภาพคล่อง

กลุ่มบริษัท/บริษัท มีการควบคุมความเสี่ยงจากการขาดสภาพคล่องโดยการรักษาระดับของเงินสดและรายการเทียบเท่าเงินสดให้เพียงพอต่อการดำเนินงานของกลุ่มบริษัท/บริษัท และเพื่อให้ผลกระทบจากความผันผวนของกระแสเงินสดลดลง

การกำหนดมูลค่ายุติธรรม

นโยบายการบัญชีและการเปิดเผยของกลุ่มบริษัท/บริษัทกำหนดให้มีการกำหนดมูลค่ายุติธรรมทั้งสินทรัพย์และหนี้สินทางการเงินและไม่ใช่ทางการเงิน มูลค่ายุติธรรม หมายถึง จำนวนเงินที่ผู้ซื้อและผู้ขายตกลงแลกเปลี่ยนสินทรัพย์หรือชำระหนี้สินกันในขณะที่ทั้งสองฝ่ายมีความรอบรู้และเต็มใจในการแลกเปลี่ยนกัน และสามารถต่อรองราคากันได้อย่างเป็นอิสระในลักษณะของผู้ที่ไม่มีความเกี่ยวข้องกัน วัตถุประสงค์ของการวัดมูลค่าและ/หรือการเปิดเผยมูลค่ายุติธรรมถูกกำหนดโดยวิธีต่อไปนี้ ข้อมูลเพิ่มเติมเกี่ยวกับ สมมติฐานในการกำหนดมูลค่ายุติธรรมถูกเปิดเผยในหมายเหตุที่เกี่ยวข้องกับสินทรัพย์และหนี้สินนั้น ๆ

กลุ่มบริษัท/บริษัทใช้วิธีการและข้อสมมติฐานในการประมาณมูลค่ายุติธรรมของเครื่องมือทางการเงินแต่ละชนิดดังนี้

- เงินสดและเงินลงทุนชั่วคราว
มูลค่าที่ปรากฏในงบแสดงฐานะทางการเงินมีจำนวนใกล้เคียงกับมูลค่ายุติธรรม เนื่องจากมีกำหนดรับชำระในระยะเวลายอันสั้น
- ลูกหนี้และเจ้าหน้าที่การค้า ลูกหนี้และเจ้าหน้าที่อื่น
มูลค่าที่ปรากฏในงบแสดงฐานะทางการเงินมีจำนวนใกล้เคียงกับมูลค่ายุติธรรม เนื่องจากมีกำหนดการรับชำระ หรือจ่ายชำระในระยะเวลายอันสั้น
- เงินให้กู้ยืมและเงินกู้ยืมจากบุคคลหรือกิจการที่เกี่ยวข้องกันและกิจการอื่น
มูลค่าที่แสดงในงบแสดงฐานะทางการเงินมีจำนวนใกล้เคียงกับมูลค่ายุติธรรม เนื่องจากส่วนใหญ่ของเครื่องมือทางการเงินเหล่านี้มีดอกเบียในอัตราตลาด
- เงินลงทุนในหุ้นทุน
ในกรณีเงินลงทุนในหุ้นทุนที่ไม่มีราคาตลาดรองรับ ฝ่ายบริหารเชื่อว่ามูลค่าที่แสดงในงบแสดงฐานะทางการเงินมีจำนวนใกล้เคียงกับมูลค่ายุติธรรม โดยยึดถือตามมูลค่าสินทรัพย์สุทธิของเงินลงทุนนั้น มูลค่ายุติธรรมของเงินลงทุนในหลักทรัพย์เพื่อขายคำนวณจากราคาเสนอซื้อ ณ วันที่รายงาน

- เงินเบิกเกินบัญชีธนาคารและเงินกู้ยืมระยะสั้นจากสถาบันการเงิน
มูลค่าที่ปรากฏในงบแสดงฐานะทางการเงินมีจำนวนใกล้เคียงกับมูลค่ายุติธรรม เนื่องจากเครื่องมือทางการเงินเหล่านี้ จะถึงกำหนดชำระในระยะเวลอันสั้น
- เงินกู้ยืมระยะยาว
มูลค่าที่แสดงในงบแสดงฐานะทางการเงินมีจำนวนใกล้เคียงกับมูลค่ายุติธรรม เนื่องจากส่วนใหญ่ของเครื่องมือทางการเงินเหล่านี้มีดอกเบี้ยในอัตราตลาด
- หุ้นกู้ระยะยาว
มูลค่าที่แสดงในงบแสดงฐานะทางการเงินมีจำนวนใกล้เคียงกับมูลค่ายุติธรรม เนื่องจากหุ้นกู้ระยะยาวดังกล่าวมี ดอกเบี้ยใกล้เคียงอัตราตลาด

มูลค่ายุติธรรมของสินทรัพย์และหนี้สินทางการเงินรวมถึงมูลค่าตามบัญชีในงบแสดงฐานะการเงินรวมและงบแสดงฐานะ การเงินเฉพาะกิจการ ณ วันที่ 31 ธันวาคม มีดังนี้

สินทรัพย์และหนี้สินทางการเงินที่วัดด้วยมูลค่ายุติธรรม

	มูลค่าตามบัญชี	งบการเงินรวม			
		มูลค่ายุติธรรม			
		ระดับ 1	ระดับ 2	ระดับ 3	รวม
(ล้านบาท)					
31 ธันวาคม 2558					
หมุนเวียน					
เงินลงทุนชั่วคราวในหลักทรัพย์เพื่อค้า	635	-	635	-	635
ไม่หมุนเวียน					
เงินลงทุนระยะยาวในหลักทรัพย์เพื่อขาย	476	476	-	-	476
31 ธันวาคม 2557					
หมุนเวียน					
เงินลงทุนชั่วคราวในหลักทรัพย์เพื่อค้า	512	-	512	-	512
ไม่หมุนเวียน					
เงินลงทุนระยะยาวในหลักทรัพย์เพื่อขาย	463	463	-	-	463

	มูลค่าตามบัญชี	งบการเงินเฉพาะกิจการ			
		มูลค่ายุติธรรม			
		ระดับ 1	ระดับ 2	ระดับ 3	รวม
(ล้านบาท)					
31 ธันวาคม 2558					
หมุนเวียน					
เงินลงทุนชั่วคราวในหลักทรัพย์เพื่อค้า	102	-	102	-	102
ไม่หมุนเวียน					
เงินลงทุนระยะยาวในหลักทรัพย์เพื่อขาย	476	476	-	-	476
31 ธันวาคม 2557					
หมุนเวียน					
เงินลงทุนชั่วคราวในหลักทรัพย์เพื่อค้า	258	-	258	-	258
ไม่หมุนเวียน					
เงินลงทุนระยะยาวในหลักทรัพย์เพื่อขาย	463	463	-	-	463

ลำดับชั้นของมูลค่ายุติธรรม

ตารางข้างต้นวิเคราะห์การวัดมูลค่ายุติธรรมที่เกิดขึ้นประจำสำหรับสินทรัพย์ทางการเงิน การวัดมูลค่ายุติธรรมเหล่านี้ถูกจัดประเภทอยู่ในระดับที่ต่างกันของลำดับชั้นมูลค่ายุติธรรมตามข้อมูลที่ใช้ในการประเมินมูลค่า นิยามของระดับต่าง ๆ มีดังนี้

- ข้อมูลระดับ 1 เป็นราคาเสนอซื้อขาย (ไม่ต้องปรับปรุง) ในตลาดที่มีสภาพคล่องสำหรับสินทรัพย์หรือหนี้สินอย่างเดียวกัน ซึ่งกลุ่มบริษัท/บริษัทสามารถเข้าถึงตลาดนั้น ณ วันที่วัดมูลค่า
- ข้อมูลระดับ 2 เป็นข้อมูลอื่นที่สังเกตได้ไม่ว่าโดยทางตรงหรือโดยทางอ้อมสำหรับสินทรัพย์นั้นหรือหนี้สินนั้นนอกเหนือจากราคาเสนอซื้อขายซึ่งรวมอยู่ในข้อมูลระดับ 1
- ข้อมูลระดับ 3 เป็นข้อมูลที่ไม่สามารถสังเกตได้สำหรับสินทรัพย์นั้นหรือหนี้สินนั้น

กลุ่มบริษัท/บริษัทกำหนดกรอบแนวคิดของการควบคุมเกี่ยวกับการวัดมูลค่ายุติธรรม กรอบแนวคิดนี้รวมถึงกลุ่มผู้ประเมินมูลค่าซึ่งรายงานโดยตรงต่อผู้บริหารสูงสุดทางด้านการเงิน และมีความรับผิดชอบโดยรวมต่อการวัดมูลค่ายุติธรรมที่มีนัยสำคัญ รวมถึงการวัดมูลค่ายุติธรรมระดับ 3

กลุ่มผู้ประเมินมูลค่ามีการทบทวนข้อมูลที่ไม่สามารถสังเกตได้ และปรับปรุงการวัดมูลค่าที่มีนัยสำคัญอย่างสม่ำเสมอ หากมีการใช้ข้อมูลจากบุคคลที่สามเพื่อวัดมูลค่ายุติธรรม เช่น ราคาจากนายหน้า หรือการตั้งราคา กลุ่มผู้ประเมินได้ประเมินหลักฐานที่ได้มาจากบุคคลที่สาม ที่สนับสนุนข้อสรุปเกี่ยวกับการวัดมูลค่ารวมถึงการจัดลำดับชั้นของมูลค่ายุติธรรมว่าเป็นไปตามที่กำหนดไว้ในมาตรฐานการรายงานทางการเงินอย่างเหมาะสม

ประเด็นต่าง ๆ ของการวัดมูลค่าที่มีนัยสำคัญจะถูกรายงานต่อคณะกรรมการตรวจสอบของกลุ่มบริษัท/บริษัท

38 ภาวะผูกพันกับบุคคลหรือกิจการที่ไม่เกี่ยวข้องกัน

	งบการเงินรวม		งบการเงินเฉพาะกิจการ	
	2558	2557	2558	2557
	(ล้านบาท)			
ภาวะผูกพันตามสัญญาเช่าดำเนินงานที่ยกเลิกไม่ได้				
ภายในหนึ่งปี	105	105	30	40
หลังจากหนึ่งปีแต่ไม่เกินห้าปี	103	116	54	54
รวม	208	221	84	94
ภาวะผูกพันอื่นๆ				
เลตเตอร์ออฟเครดิตสำหรับซื้อสินค้าและวัสดุที่เปิดแล้วแต่ยังไม่เข้าเงื่อนไขการเป็นหนี้สิน	281	168	141	60
คำสั่งซื้อที่ผู้ขายสินค้าหรือให้บริการตกลงแล้ว	4,837	3,827	4,099	1,953
สัญญาซื้อเงินตราต่างประเทศล่วงหน้า	119	152	119	152
สัญญาขายเงินตราต่างประเทศล่วงหน้า	57	23	57	23
หนังสือค้ำประกันจากธนาคาร (การปฏิบัติตามเงื่อนไขของงานโครงการ การประมูลงานกับลูกค้า และหุ้นกู้)	4,401	4,077	3,023	2,602
รวม	9,695	8,247	7,439	4,790

สัญญาซื้อขายเงินตราต่างประเทศล่วงหน้าสำหรับปี 2558 หมดอายุภายในเดือนตุลาคม 2559 (2557: กรกฎาคม 2558) ณ วันที่ 31 ธันวาคม 2558 บริษัทมีภาวะผูกพันจากการค้ำประกันวงเงินสินเชื่อให้กับบริษัทร่วมแห่งหนึ่งจำนวน 375 ล้านบาท (2557: 375 ล้านบาท)

สัญญาต่างๆ

บริษัทย่อยแห่งหนึ่งได้ทำสัญญาร่วมมือบริหารโครงการร้านหนังสือกับหน่วยงานราชการแห่งหนึ่ง สัญญาดังกล่าวมีอายุ 12 ปี นับตั้งแต่ปี 2557 โดยบริษัทย่อยมีภาระผูกพันและเงื่อนไขที่ต้องปฏิบัติตามสัญญา

39 หนังสือที่อาจเกิดขึ้น

ณ วันที่ 31 ธันวาคม 2558

- (ก) บริษัทย่อยแห่งหนึ่งได้ถูกลูกค้ารายหนึ่งฟ้องร้องเป็นจำเลยร่วมกับผู้อื่นอีก 3 ราย โดยถูกเรียกร้อยค่าเสียหายในคดีความกรณีละเมิด เป็นจำนวนรวม 37.47 ล้านบาท (ประกอบด้วยเงินต้น จำนวน 27.50 ล้านบาท และดอกเบี้ยในอัตราร้อยละ 7.5 ต่อปีของเงินต้น นับตั้งแต่วันที่ 30 มิถุนายน 2547 ถึง 30 เมษายน 2552 จำนวน 9.97-ล้านบาท) พร้อมดอกเบี้ยร้อยละ 7.5 ต่อปีของเงินต้นนับตั้งแต่วันที่ 1 พฤษภาคม 2552 เมื่อวันที่ 12 ตุลาคม 2553 ศาลได้มีคำสั่งให้จัดการพิจารณาคดีแพ่งไว้ก่อน และให้จำหน่ายคดีไว้ชั่วคราวเพื่อรอฟังผลในคดีอาญา ซึ่งเป็นคดีที่เกี่ยวข้องกัน เมื่อวันที่ 28 ธันวาคม 2553 ศาลได้มีคำพิพากษาคัดลาคดีโดยให้ยกฟ้องคดีอาญาดังกล่าว ซึ่งโจทก์ไม่ยื่นอุทธรณ์ภายในระยะเวลาที่กำหนดและคดีถึงที่สุดแล้ว

เมื่อวันที่ 18 ตุลาคม 2555 ศาลชั้นต้นได้มีคำพิพากษาคัดลาคดีโดยให้ยกฟ้องคดีแพ่งดังกล่าว อย่างไรก็ตาม โจทก์ได้มีการยื่นอุทธรณ์ ซึ่งบริษัทย่อยได้รับสำเนาอุทธรณ์ของโจทก์เมื่อวันที่ 13 กรกฎาคม 2556 และบริษัทย่อยได้ยื่นแก้คำอุทธรณ์เมื่อวันที่ 18 กรกฎาคม 2556 ต่อมา เมื่อวันที่ 17 ธันวาคม 2556 ศาลอุทธรณ์ได้มีคำพิพากษายืนตามคำพิพากษาของศาลชั้นต้นในเดือนพฤษภาคม 2557 บริษัทย่อยได้รับสำเนากฎีกา ซึ่งโจทก์ได้ยื่นฎีกาคัดค้านคำพิพากษาของศาลอุทธรณ์ บริษัทย่อยได้ยื่นคำแก้ฎีกาต่อศาลฎีกาเมื่อวันที่ 2 มิถุนายน 2557

ณ วันที่ 31 ธันวาคม 2558 คดีความดังกล่าวอยู่ในระหว่างการพิจารณาของศาลฎีกาซึ่งผลของคดีความยังมีอาจทราบได้ อย่างไรก็ตาม ผู้บริหารของบริษัทและบริษัทย่อยเชื่อว่าบริษัทย่อยไม่มีภาระที่จะต้องจ่ายค่าเสียหายจากการฟ้องร้องดังกล่าว จึงไม่ได้มีการตั้งสำรองเพื่อผลเสียหายจากคดีความดังกล่าวไว้ในงบการเงิน

- (ข) ในปี 2552 บริษัทย่อยอีกแห่งหนึ่งถูกฟ้องร้องเป็นจำเลยเงินรวม 10 ล้านบาท จากบริษัทประกันภัยของ ผู้ประกอบการในสนามบินสุวรรณภูมิรายหนึ่งสืบเนื่องจากการณีสินทรัพย์สูญหาย ในเดือนตุลาคม 2555 ศาลชั้นต้นพิพากษายกฟ้อง ต่อมา เมื่อวันที่ 15 กรกฎาคม 2557 ศาลอุทธรณ์ได้มีคำพิพากษายืนตามคำพิพากษาของศาลชั้นต้น และยกฟ้องอุทธรณ์โจทก์ ซึ่งโจทก์ได้ยื่นฎีกาเมื่อวันที่ 26 กันยายน 2557 และเมื่อวันที่ 20 สิงหาคม 2558 ศาลฎีกาได้มีคำพิพากษายืนตามคำพิพากษาศาลอุทธรณ์และยกฟ้องฎีกาโจทก์ เป็นผลให้คดีถึงที่สุด จากผลของคำพิพากษา บริษัทย่อยไม่มีภาระที่จะต้องจ่ายค่าเสียหายจากการฟ้องร้องดังกล่าว

40 เหตุการณ์ภายหลังรอบระยะเวลารายงาน

ในเดือนมกราคม 2559 บริษัทได้ซื้อหุ้นของบริษัท ล็อกซเลย์ พร็อพเพอร์ตี้ ดีเวลลอปเม้นท์ จำกัด ซึ่งเป็นบริษัทย่อยเพิ่มจากผู้ถือหุ้นรายใหญ่ของบริษัท จำนวน 474,000 หุ้น เป็นจำนวนเงิน 74 ล้านบาท (มูลค่าตามบัญชีสุทธิ ณ วันที่ 31 ธันวาคม 2558) การซื้อเงินลงทุนดังกล่าวส่งผลให้สัดส่วนการถือหุ้นในบริษัทย่อยเพิ่มขึ้นจากเดิมร้อยละ 66 เป็นร้อยละ 90

41 มาตรฐานการรายงานทางการเงินที่ยังไม่ได้ใช้

มาตรฐานการรายงานทางการเงินที่ออกและปรับปรุงใหม่หลายฉบับได้มีการประกาศและยังไม่มีผลบังคับใช้และไม่ได้นำมาใช้ในการจัดทำงบการเงินนี้ มาตรฐานการรายงานทางการเงินที่ออกและปรับปรุงใหม่เหล่านี้อาจเกี่ยวข้องกับการดำเนินงานของกลุ่มบริษัท/บริษัท และถือปฏิบัติกับงบการเงินสำหรับรอบระยะเวลาบัญชีที่เริ่มในหรือหลังวันที่ 1 มกราคม 2559 กลุ่มบริษัท/บริษัท ไม่มีแผนที่จะนำมาตรฐานการรายงานทางการเงินเหล่านี้มาใช้ก่อนวันถือปฏิบัติ

มาตรฐานการรายงานทางการเงิน	เรื่อง
มาตรฐานการบัญชี ฉบับที่ 1 (ปรับปรุง 2558)	การนำเสนอของงบการเงิน
มาตรฐานการบัญชี ฉบับที่ 2 (ปรับปรุง 2558)	สินค้าคงเหลือ
มาตรฐานการบัญชี ฉบับที่ 7 (ปรับปรุง 2558)	งบกระแสเงินสด
มาตรฐานการบัญชี ฉบับที่ 8 (ปรับปรุง 2558)	นโยบายการบัญชี การเปลี่ยนแปลงประมาณการทางบัญชีและข้อผิดพลาด
มาตรฐานการบัญชี ฉบับที่ 10 (ปรับปรุง 2558)	เหตุการณ์ภายหลังรอบระยะเวลารายงาน
มาตรฐานการบัญชี ฉบับที่ 11 (ปรับปรุง 2558)	สัญญาก่อสร้าง
มาตรฐานการบัญชี ฉบับที่ 12 (ปรับปรุง 2558)	ภาษีเงินได้
มาตรฐานการบัญชี ฉบับที่ 16 (ปรับปรุง 2558)	ที่ดิน อาคารและอุปกรณ์
มาตรฐานการบัญชี ฉบับที่ 17 (ปรับปรุง 2558)	สัญญาเช่า
มาตรฐานการบัญชี ฉบับที่ 18 (ปรับปรุง 2558)	รายได้
มาตรฐานการบัญชี ฉบับที่ 19 (ปรับปรุง 2558)	ผลประโยชน์ของพนักงาน
มาตรฐานการบัญชี ฉบับที่ 21 (ปรับปรุง 2558)	ผลกระทบจากการเปลี่ยนแปลงของอัตราแลกเปลี่ยนเงินตราต่างประเทศ
มาตรฐานการบัญชี ฉบับที่ 23 (ปรับปรุง 2558)	ต้นทุนการกู้ยืม
มาตรฐานการบัญชี ฉบับที่ 24 (ปรับปรุง 2558)	การเปิดเผยข้อมูลเกี่ยวกับบุคคลหรือกิจการที่เกี่ยวข้องกัน
มาตรฐานการบัญชี ฉบับที่ 27 (ปรับปรุง 2558)	งบการเงินเฉพาะกิจการ
มาตรฐานการบัญชี ฉบับที่ 28 (ปรับปรุง 2558)	เงินลงทุนในบริษัทร่วมและการร่วมค้า
มาตรฐานการบัญชี ฉบับที่ 33 (ปรับปรุง 2558)	กำไรต่อหุ้น
มาตรฐานการบัญชี ฉบับที่ 34 (ปรับปรุง 2558)	งบการเงินระหว่างกาล
มาตรฐานการบัญชี ฉบับที่ 36 (ปรับปรุง 2558)	การด้อยค่าของสินทรัพย์
มาตรฐานการบัญชี ฉบับที่ 37 (ปรับปรุง 2558)	ประมาณการหนี้สิน หนี้สินที่อาจเกิดขึ้น และสินทรัพย์ที่อาจเกิดขึ้น
มาตรฐานการบัญชี ฉบับที่ 38 (ปรับปรุง 2558)	สินทรัพย์ไม่มีตัวตน
มาตรฐานการบัญชี ฉบับที่ 40 (ปรับปรุง 2558)	อสังหาริมทรัพย์เพื่อการลงทุน
มาตรฐานการรายงานทางการเงิน ฉบับที่ 3 (ปรับปรุง 2558)	การรวมธุรกิจ
มาตรฐานการรายงานทางการเงิน ฉบับที่ 8 (ปรับปรุง 2558)	ส่วนงานดำเนินงาน
มาตรฐานการรายงานทางการเงิน ฉบับที่ 10 (ปรับปรุง 2558)	งบการเงินรวม
มาตรฐานการรายงานทางการเงิน ฉบับที่ 11 (ปรับปรุง 2558)	การร่วมการงาน
มาตรฐานการรายงานทางการเงิน ฉบับที่ 12 (ปรับปรุง 2558)	การเปิดเผยข้อมูลเกี่ยวกับส่วนได้เสียในกิจการอื่น
มาตรฐานการรายงานทางการเงิน ฉบับที่ 13 (ปรับปรุง 2558)	การวัดมูลค่ายุติธรรม

มาตรฐานการรายงานทางการเงิน	เรื่อง
การตีความมาตรฐานการบัญชี ฉบับที่ 15 (ปรับปรุง 2558)	สัญญาเช่าดำเนินงาน-สิ่งจูงใจที่ให้แก่ผู้เช่า
การตีความมาตรฐานการบัญชี ฉบับที่ 27 (ปรับปรุง 2558)	การประเมินเนื้อหาสัญญาเช่าที่ทำขึ้นตามรูปแบบกฎหมาย
การตีความมาตรฐานการบัญชี ฉบับที่ 32 (ปรับปรุง 2558)	สินทรัพย์ไม่มีตัวตน-ต้นทุนเว็บไซต์
การตีความมาตรฐานการรายงานทางการเงิน ฉบับที่ 1 (ปรับปรุง 2558)	การเปลี่ยนแปลงในหนี้สินที่เกิดขึ้นจากการรื้อถอน การบูรณะ และหนี้สินที่มีลักษณะคล้ายคลึงกัน
การตีความมาตรฐานการรายงานทางการเงิน ฉบับที่ 4 (ปรับปรุง 2558)	การประเมินว่าข้อตกลงประกอบด้วยสัญญาเช่าหรือไม่
การตีความมาตรฐานการรายงานทางการเงิน ฉบับที่ 10 (ปรับปรุง 2558)	งบการเงินระหว่างกาลและการด้อยค่า
การตีความมาตรฐานการรายงานทางการเงิน ฉบับที่ 13 (ปรับปรุง 2558)	โปรแกรมสิทธิพิเศษแก่ลูกค้า
การตีความมาตรฐานการรายงานทางการเงิน ฉบับที่ 17 (ปรับปรุง 2558)	การจ่ายสินทรัพย์ที่ไม่ใช่เงินสดให้เจ้าของ
การตีความมาตรฐานการรายงานทางการเงิน ฉบับที่ 18 (ปรับปรุง 2558)	การโอนสินทรัพย์จากลูกค้า

กลุ่มบริษัท/บริษัทได้ประเมินในเบื้องต้นถึงผลกระทบที่อาจเกิดขึ้นต่องบการเงินรวมหรืองบการเงินเฉพาะกิจการจากการถือปฏิบัติตามมาตรฐานการรายงานทางการเงินที่ออกและปรับปรุงใหม่เหล่านี้ ซึ่งคาดว่าไม่มีผลกระทบที่มีสาระสำคัญต่องบการเงินในงวดที่ถือปฏิบัติ

ค่าตอบแทนผู้สอบบัญชี

ค่าตอบแทนจากการสอบบัญชี (Audit Fee)

บริษัทฯ และบริษัทย่อยจ่ายค่าตอบแทนการสอบบัญชีให้แก่ สำนักงานสอบบัญชีที่ผู้สอบบัญชีสังกัดบุคคลหรือกิจการที่เกี่ยวข้องกับผู้สอบบัญชี และสำนักงานสอบบัญชีที่ผู้สอบบัญชีสังกัด ในรอบปีบัญชีที่ผ่านมา มีจำนวนเงินรวม 9,440,000 บาท

ค่าบริการอื่น (Non-Audit Fee)

บริษัทฯ และบริษัทย่อยจ่ายค่าสังเกตการณ์การทำลายสินค้าให้แก่สำนักงานสอบบัญชีที่ผู้สอบบัญชีสังกัดบุคคลหรือกิจการที่เกี่ยวข้องกับผู้สอบบัญชี และสำนักงานสอบบัญชีที่ผู้สอบบัญชีสังกัดในรอบปีบัญชีที่ผ่านมา มีจำนวนเงินรวม 76,800 บาท

บุคคลอ้างอิง

นายทะเบียนหลักทรัพ์

บริษัท ศูนย์รับฝากหลักทรัพย์ (ประเทศไทย) จำกัด
เลขที่ 93 ถนนรัชดาภิเษก แขวงดินแดง เขตดินแดง กรุงเทพฯ 10400
โทรศัพท์ : 0-2009-9000
โทรสาร : 0-2009-9991
SET Contact center: 0-2009-9999

ผู้สอบบัญชี

นายวีระชัย รัตนจรัสกุล ผู้สอบบัญชีรับอนุญาต เลขทะเบียน 4323 หรือ
นายเจริญ ผู้สัมพันธ์เลิศ ผู้สอบบัญชีรับอนุญาต เลขทะเบียน 4068 หรือ
นางสาววิภาวรรณ ปัทวันนิเวศ ผู้สอบบัญชีรับอนุญาต เลขทะเบียน 4795

บริษัท เคพีเอ็มจี ภูมิภาคไทย สอบบัญชี จำกัด
ชั้น 50-51 อาคารเอ็มไพร์ทาวเวอร์ เลขที่ 1 ถนนสาทรใต้ แขวงยานนาวา
เขตสาทร กรุงเทพมหานคร 10120
โทรศัพท์ : 0-2677-2000
โทรสาร : 0-2677-2222

นายทะเบียนหุ้นกู้/ผู้แทนผู้ถือหุ้นกู้

ธนาคารซีไอเอ็มบี ไทย จำกัด (มหาชน)
สำนักงานใหญ่ เลขที่ 44 ถนนหลังสวน แขวงลุมพินี เขตปทุมวัน กรุงเทพมหานคร 10330
โทรศัพท์ : 0-2626-7506, 0-2626-7511
โทรสาร : 0-2626-7543

ที่ปรึกษาทางการเงิน

-ไม่มี-

ที่ปรึกษากฎหมาย

-ไม่มี-

ที่ตั้งสำนักงาน

สำนักงานใหญ่

เลขที่ 102 ถนน ธรรมนง แขวงคลองเตย เขตคลองเตย กรุงเทพฯ 10110
โทรศัพท์ : 0 2348 8000
โทรสาร : 0 2348 8001
Homepage : www.loxley.co.th

สำนักงานย่อย

อาคารลือกขเสย์ บางเขน

เลขที่ 2 ซอยพหลโยธิน 19 แขวงจตุจักร เขตจตุจักร กรุงเทพฯ 10900
โทรศัพท์ : 0 2515 8200

อาคารลือกขเสย์ ถนนเสือป่า

เลขที่ 304 ถนนเสือป่า แขวงป้อมปราบ
เขตป้อมปราบศัตรูพ่าย กรุงเทพฯ 10100
โทรศัพท์ : 0 2622 9223

อาคารสิริวิทยุ

เลขที่ 475 อาคารสิริวิทยุ ชั้น 11 ถนนศรีอยุธยา
แขวงถนนพญาไท เขตราชเทวี กรุงเทพฯ 10400
โทรศัพท์ : 0 2248 0270-71

สำนักงานภูมิภาค

เลขที่ 244/2 ถนนวิวิลยา ตำบลหายยา
อำเภอเมืองเชียงใหม่ จังหวัดเชียงใหม่ 50100
โทรศัพท์ : 0 5328 3238

คลังสินค้า

เลขที่ 83 หมู่ที่ 5 ตำบลบ้านใหม่
อำเภอเมืองปทุมธานี จังหวัดปทุมธานี 12000
โทรศัพท์ : 0 2019 6000-10

เลขที่ 9/45 หมู่ที่ 5 ถนนพหลโยธิน ตำบลคลองหนึ่ง
อำเภอคลองหลวง จังหวัดปทุมธานี 12120

เลขที่ 1 หมู่ที่ 9 ถนนห้วยบง-ท่าลาน
ตำบลบ้านครัว อำเภอบ้านหมอ จังหวัดสระบุรี 18270
โทรศัพท์ : 0 3628 8800



บริษัท ล็อกซเลย์ จำกัด (มหาชน)

102 ถนน วน ระนอง แขวงคลองเตย
เขตคลองเตย กรุงเทพฯ 10110

โทรศัพท์ : 0-2348-8000

โทรสาร : 0-2348-8001

www.loxley.co.th